Глас Српске

www.glassrpske.com

ДНЕВНИ ЛИСТ РЕПУБЛИКЕ СРПСКЕ

БАЊАЛУКА

Петак
15. јул 2011.
Број 12.569
Година LXVIII

Цијена
0.80 КМ

СРБИЈА
30 динара

ВИЈЕСТИ

Каргановић: ICMP ради без сертификата и манипулише

страна 4

СВИЈЕТ

Ухапшено 27 чланова албанске мафије у Њујорку

страна 17

ХРОНИКА

Малољетница скочила под аутобус због сваће са момком

страна 13

Помоћ предсједника РС

За вртиће 2,5 милиона марака

страна 6

Квалификације за Лигу шампиона

Борац пао за три минута

страна 52 и 53

ДАНАС

У Републици Српској корак до елементарне непогоде због суше

ФОТО: Г. ШУРЛАН

СУНЦЕ СПРЖИЛО И ВОЋЕ И ПОВРЋЕ

Кише одавно нема, а ако је не буде за неколико дана, можемо слободно да се поздравимо са овогодишњим поврћем. Гледамо у небо и молимо се за кишу, каже Јован Поповац из Љубомира

страна 3

Представнички дом Парламентарне скупштине БиХ

Славо Кукић отпао из трке за мандатара

Хрватски и бошњачки чланови Предсједништва су се са приједлогом Кукића понашали као да не живе у БиХ, казао Калабић. Предсједништво треба да предложи мандатара који може добити парламентарну већину, истакао Босић страна 2

Борислав Стевановић, предсједник Надзорног одбора "Жељезница РС"

Смјена извршних директора 22. јула

страна 5

Предузети потези допринијеће побољшању пословања. Досадашњи рад извршних директора није вриједан ни коментара, казао Стевановић

Вијести дана

Стварањем нове полицијске агенције стварамо функционалнији оквир, да БиХ не би падала на листи разних међународних извјештаја о њој.

Садик Ахметовић, министар безбједности БиХ

Драган Пајић, градоначелник Брчког

СДП у парламенту извршила пуч

БРЧКО - Градоначелник Брчко дистрикта Драган Пајић изјавио је јуче да је СДП са својим партнерима искористила формално постојање сукоба интереса у његовом случају и примјеном грубе политичке силе извршила пуч у брчанском парламенту створивши у тој институцији озбиљну политичку кризу, јавиле су агенције.

Пајић тврди да су они, умјесто концентрационе власти, формирали непринципијелну већину која сада, осим буџета, може донијети све одлуке које су им у интересу.

Коментаришући одбијање одлуке о кредитном задужењу за изградњу породилишта и гинекологије у Брчком, Пајић је рекао да је тиме бачено у воду 6,2 милиона марака.

Пајић је рекао да је он градоначелник Брчко дистрикта, јер нигдје не пише да није.

Емил Влајки, потпредсједник РС

Хрвати у ФБиХ требају аутономију

БАЊАЛУКА - Потпредсједник Републике Српске Емил Влајки сматра да је у љетном периоду неопходно радити на организацији новог Хрватског народног сабора, који би у јесен требало да донесе неопозиву одлуку о институционализованој аутономији Хрвата у ФБиХ.

Влајки сматра да Хрватски народни сабор треба донијети и одлуку о формама грађанске непослушности, ако се бошњачки и инострани фактори томе успротиве.

- Садашња происламска и платформашка власт у ФБиХ је окарактерисана као нелегална, етаблирана на нељудском и нехрватском декрету високог представника Валентина Инцка, а оцијењено је да Бошњаци у овом часу спроводе процес заузимања територије ФБиХ стављајући своје људе на свим значајним политичким и економским пунктовима - навео је Влајки.

Предсједништво СДП-а

Створени услови за избор власти

САРАЈЕВО - Предсједништво СДП-а БиХ позвало је јуче странке које чине парламентарну већину у Републици Српској да престану са блокадом успостављања власти на нивоу БиХ, јер су већ испуњени сви предуслови за избор новог Савјета министара БиХ, јавиле су агенције.

- Будући Савјет министара БиХ треба формирати како би били испуњени услови за добијање статуса кандидата за пуноправно чланство у ЕУ - саопштено је из СДП-а послије сједнице Предсједништва.

Упућен је и позив странкама у Ливањском и Херцеговачко-неретванском кантону да се у најкраћем року формира владајућа већина која ће се ухватити у коштац са економским и социјалним проблемима које је оставила прошла власт.

Глас Српске

www.glassrpske.com

Влада је коначно предузела прави потез одлуком да буде смијењена комплетна управа "Жељезница РС". Доста су трпјели да их ти људи уцјењују путем синдиката и штрајкова. Вријеме је за корјените промјене у "Жељезницама".

zoran-maric666@hotmail.com

Баш ме занима како би сарајевски интелектуалци, које су једва дочекали да се усликају као поштоваоци лика и дјела Јована Дивјака, реаговали да се неко тако ангажовао у случају неког српског официра оптуженог за ратне злочине. Њима је све допуштено, а Срби су вјечни кривци.

sandra-ciric@yahoo.com

ФОТО: ГЛАС СРПСКЕ

Сједница Парламента БиХ

Буџет

Истим бројем гласова као и приликом изјашњавања о Кукићу одбачен је и Приједлог буџета институција БиХ за 2011. годину у износу од 1,051 милијарду марака.

- Расипништво институција БиХ се мора прекинути и новац треба дати на располагање ентитетима, гдје се рјешавају све социјалне потребе становништва - рекао је Калабић.

Представнички дом Парламентарне скупштине БиХ

Славо Кукић отпао из трке за мандатара

Хрватски и бошњачки чланови Предсједништва са приједлогом Кукића понашали су се као да не живе у БиХ, рекао Калабић. Од Предсједништва БиХ очекујем да предложи мандатара који може да добије парламентарну већину, истакао Босић

ПИШЕ: ЖЕЉКА ДОМАЗЕТ
glasss@teol.net

САРАЈЕВО - Представнички дом Парламента БиХ јуче је изгласао неповјерење кандидату платформаша за мандатара за Савјет министара БиХ Слави Кукићу, а Предсједништву БиХ почео је да тече рок од осам дана, у којем треба да предложи новог кандидата.

Послије мјесец надмудривања и одуговлачења прича о Кукићу завршена је како се и очекивало, јер од почетка није имао обезбијеђену већину. Он је као и приликом првог гласања у Парламенту добио просту, али не и ентитетску већину.

Против Кукића гласало је 11 посланика из РС из редова СНСД-а, СДС-а и ДНС-а, те посланици два ХДЗ-а и Странке за БиХ, док посланик ПДП-а, који је раније био уздржан, није присуствовао јучерашњој сједници.

Кукића, који се није ни појавио на сједници Парламента, као и у провом кругу су подржали посланици странака потписница платформе, СББ-а и ДНЗ-а.

ЉУБИЋ: ЗНА СЕ

ко може да добије подршку

Шеф Клуба посланика СНСД-а Драго Калабић рекао је да је фарса око Кукића, и поред свих негативних посљедица, донијела и једну позитивну, а то је да може послужити као наук свима онима који ће у сљедећем периоду доносити одлуке, да припазе да се све ово не понови.

- Очекујем да се сви органи који су надлежни за ову процедуру понашају реалније. Предлажући Кукића хрватски и бошњачки чланови Предсједништва су се понашали као да не живе у БиХ и као да су функционери неке друге државе - рекао је Калабић.

Шеф Клуба посланика СДС-а Младен Босић рекао је да од Предсједништва БиХ очекује да овог пута озбиљније приступи проблему и предложи мандатара који може добити парламентарну већину.

Предсједник ХДЗ-а 1990. Божо Љубић изјавио је да је на Предсједништву БиХ да предложи особу која може да добије подршку Парламента.

- Због чињенице да је Предсједништво обавило консултације са странкама већ зна који кандидат може добити подршку - рекао је Љубић.

Он је додао да ће се суздржати око лицитирања ко ће бити предложен у име два ХДЗ-а за мандатара.

- Другим странкама бих предложио да се суздрже од кадровирања у странкама хрватског блока, јер то није политички коректно - казао је Љубић.

Предсједавајући Парламента БиХ Денис Бећировић из СДП-а рекао је да без парламентарне већине не треба предлагати мандатара, те да ће странке потписнице платформе одлучити да ли ће њихов приједлог поново бити Кукић или неко други.

Приликом консултација са странкама Предсједништву су осим Кукића за мандатара предложени и Борјана Кришто као кандидат два ХДЗ-а и предсједник Народне странке Радом за бољитак Младен Иванковић Лијановић, који је номиновао сам себе.

ДОДИК

Предсједник СНСД-а Милорад Додик сматра да Предсједништво БиХ не би требало више да се бави номиновањем кандидата за мандатара док се не добије потребна већина у Парламенту.

- Ако неко жели Савјет министара БиХ, може га имати за 72 часа, а ако жели да прави шегу, као што то раде сарајевски политичари, може да настави - истакао је Додик.

Валентин Инцко упутио писмо руководству Скупштине Средњобосанског кантона

Влада СБК изабрана нелегално

ТРАВНИК - Високи представник у БиХ Валентин Инцко послао је писмо руководству Скупштине Средњобосанског кантона (СБК), у којем је навео да се одлука о именовању кантоналне Владе не може сматрати усвојеном.

- На Уставном суду ФБиХ је да донесе одлуку о прихватљивости и основности захтјева који му је поднесен. Док не буде донесена одговарајућа одлука о томе именовање Владе СБК-а не може се сматрати завршеним, нити је могло ступити на снагу - навео је Инцко.

Писмо је упућено предсједавајућем Скупштине СБК Николи Симићу, његовом замјенику Рефику Попарићу и предсједницима скупштинских клубова народа и клубова посланика. Инцко захтијева да се омогући Влади у техничком мандату да настави обављање своје дужности.

СТАРА ВЛАДА

мора да настави да ради

- Најоштрије вас позивам да предузмете неопходне мјере како бисмо обезбиједили да ваш кантон испоштује уставне обавезе те да обезбиједите да кандидат за хрватског члана Предсједништва кантоналне Скупштине буде предложен и именован без даљих одгађања - наводи се у писму и додаје да се било која одлука досадашње Владе СБК-а доводи у питање.

Владу СБК формирали су платформаши примијенивши модел са нивоа ФБиХ и избацили два ХДЗ-а, иако су освојили највише гласова Хрвата. Инцко је је, међутим, власт ФБиХ прогласио законитом.

В. К.

Именовано пет судија и тужилац

САРАЈЕВО - Високи судски и тужилачки савјет (ВСТС) БиХ именовао је јуче Нејада Поповца за додатног судију у Суду БиХ, саопштено је из ВСТС-а. У Окружни суд Бањалука за судије су именовани Благоја Драгосављевић, Сунита Шукало и Сања Стефановић, док је за судију Основног суда Брчко дистрикта именован Велибор Милићевић.

За тужиоца Федералног тужилаштва именован је Сеад Крешталица, а именовано је и девет стручних сарадника у општинске судове. Именовани ће на дужност ступити 1. септембра, осим додатног судије у Суду БиХ, који преузима дужност 1. августа 2011. године.

С. Т.

Република Српска корак до елементарне непогоде због суше

Сунце спржило воће и поврће

Кише одавно нема, а ако је не буде за неколико дана, можемо слободно да се поздравимо са овогодишњим поврћем. Гледамо у небо и молимо се за кишу, каже Јован Поповац из Љубомира

ПИШЕ: МАРИЈАНА МИЉИЋ
marijanam@glassrpske.com

БАЊАЛУКА - Тропске врућине које су посљедњих дана захватиле Републику Српску и живу на термометру подигле и до 40 степени Целзијуса, нанијеле су огромну штету пољопривредним културама.

Очајни су пољопривредници и у Лијевчу, и у Семберији, и у Херцеговини, и у Посавини. Кажу, спржило им је сунце све и на земљи и на дрвећу.

- Кише одавно нема, а ако је не буде за неколико дана, можемо слободно да се поздравимо са овогодишњим поврћем. Гледамо у небо и молимо се за кишу - каже Јован Поповац из Љубомира код Требиња.

За засијано имање забринут је и Борислав Малиновић из Маховљана код Лакташа.

- Ово је катастрофа. Земља под кукурузом и кромпиром изгледа као послије земљотреса. Приходима од пољопривреде прехрањујем породицу и свако јутро са разочарењем улазим у њиве гдје се готово ништа не може искористити. Не знам како ћемо преживјети, јер је скоро све уништено - прича Борислав гледајући у небо и молећи за кишу која би спасила што се спасити може.

Воћар из Градишке Божо Бабић каже да више нема снаге да се бори са сушом и високим температурама које су спржиле све што има.

- Слика мог воћњака је катастрофална. Воће се суши и једино што ће нам остати на крају, то су отпаци увенулих јабука и крушака - каже Бабић и најављује да ће највјероватније због великих губитака продати воћњак.

Предсједник Удружења пољопривредних произвођача и сточара РС Владимир Усорац каже да је због суше највише страдао кукуруз, због чега цијена ове културе расте из дана у дан.

- У појасу од Лакташа и Градишке до Брчког уништено је од 50 до 70 одсто кукуруза. Сваким даном штета расте за још пет одсто, јер високе температуре не јењавају - казао је Усорац.

Према његовим ријечима, у потпуности су страдали и пашњаци који су предвиђени за косидбу.

- На ливадама неће бити друге, ни треће траве, зато што је све од врућине увенуло и немогуће је да се више опорави. Све је постало као пустиња - казао је Усорац и додао ће штета на пољопривредним културама бити већа од милијарду марака.

Усорац је истакао да је уништена половина засада воћа и поврћа.

Стручни сарадник у Пољопривредној савјетодавној служби у Приједору Новак Анђић каже да су велику штету претрпјеле и пољопривредне културе у баштама.

Ратари у Прњавору кажу да ће уколико не падне киша за дан-два приноси кукуруза бити потпуно уништени.

Општински штаб Цивилне заштите у Прњавору већ неколико дана организује акције снабдијевања водом за пиће Новог насеља у Поточанима, јер су извори који су напајали око 200 домаћинстава пресушили.

У Сокоцу кажу да је талас врућина највише погодио поврће, посебно кромпир.

ОД ЛАКТАША и Градишке до Брчког уништено од 50 до 70 одсто кукуруза

- Кромпир је овдје сада у фази цвјетања и киша му је најпотребнија. Високе температуре и суша нагло су промијениле стање на пашњацима, који су за само неколико дана почрњели, што ће донијети невоље сточарима. Житарице се још добро држе, али неће бити добро ако се суша задржи - каже Миланко Боровчанин из Новог Села код Сокоца, један од пољопривредника са највећим сточним фондом у општини Соколац.

Руководилац Агенције за пружање стручних услуга у пољопривреди у Српској Миодраг Крагуљ каже да су велике врућине највише погодиле кукуруз чије се стабљике суше.

- Страдало је и поврће, плодови паприке, парадајза и других култура увенули су и пожутјели - каже Крагуљ.

Начелник Општинског штаба Цивилне заштите Србац Стојан Биланович каже да су, ако идућих дана не падне киша, спремни да због суше донесу одлуку о проглашењу елементарне непогоде.

Српска општина, као и цјелокупно подручје Српске, има веома мали број пољопривредних површина покривених системом за наводњавање који је једно од основних оружја у борби против суша и посљедица које она оставља на биљке.

Пољопривредници у Невесињу кажу да је примјетно да је већ сада мањи принос сијена у односу на прошлу годину за једну трећину.

Систем наводњавања у Невесињу разведен је на површини од 360 хектара, на локалитету Златац, у оквиру предузећа АД "Агрохерцеговина".

У Требињу кажу да је критична ситуација у дијеловима Зубаца и Љубомира гдје још није ријешено наводњавање, док је о процјенама штете још тешко говорити.

Милан Сикима из Источне Илиде, који има засаде воћа, каже да је штета велика и да ће, ако се овакво вријеме настави у идућих пет-шест дана, бити потребно прогласити стање елементарне непогоде.

У Министарству пољопривреде, шумарства и водопривреде РС кажу да је због суше најтеже стање у Посавини, од Добоја према Модричи.

Истичу да ће Министарство учинити све што је у његовој моћи да изађе у сусрет пољопривредницима.

У Министарству кажу да подстицајна средства за системе за наводњавање у овој години износе 40 одсто од укупне инвестиције.

- Право на подстицајна средства за изградњу система за наводњавање имају удружења корисника вода, физичка и правна лица која се баве пољопривредном производњом и која изврше улагања за наведену намјену - додају и апелују на пољопривреднике да граде системе за наводњавање.

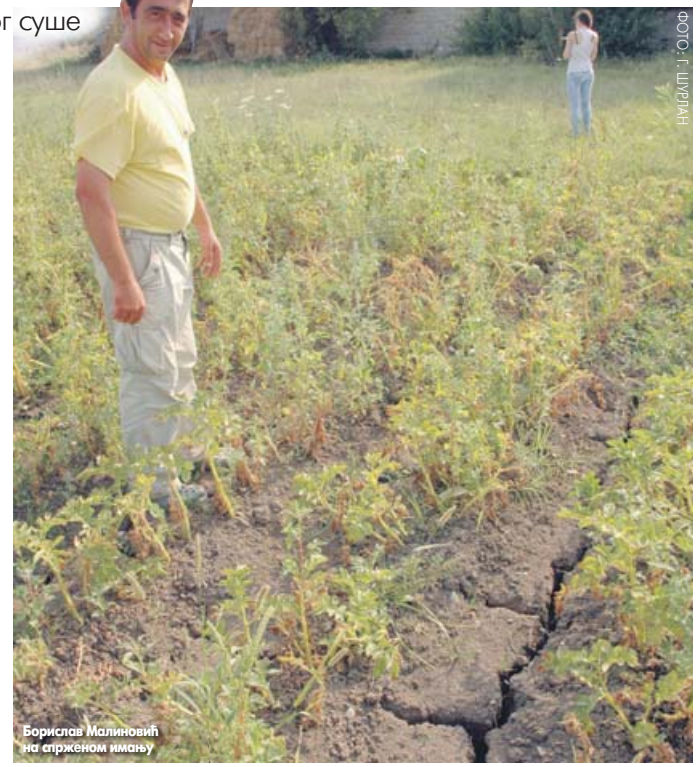

ФОТО: Г. ШУРЛАН

Борислав Малиновић на спрженом имању

ЦИВИЛНА ЗАШТИТА

Директор Републичке управе Цивилне заштите РС Милимир Додер рекао је да они нису тренутно у могућности због великих врућина да прогласе елементарну непогоду.

- Знамо да ће штета бити огромна, али ми ту не можемо много урадити. Уколико температуре буду још веће, онда ће Влада РС предузети одређене мјере. Пољопривредници ће пријављивати штету, комисија ће излазити на терен и процијенити колики су губици - казао је Додер.

ПОСЉЕДЊЕ ВИЈЕСТИ

Одгођено суђење за ратне злочине над Србима

САРАЈЕВО - Суђење бившем припаднику Армије РБиХ Еси Мацићу, оптуженом за злочине почињене над српским цивилима и ратним заробљеницима у логору Челебићи и Спортској сали "Мусала" у Коњици, одгођено је јер на рочиште нису дошли свједок и чланови Вијећа Суда БиХ, јавиле су агенције.

Предсједавајућа Вијећа Суда БиХ Јасмина Косовић рекла је да је свједок Тужилаштва БиХ болешћу оправдао изостанак, а да су чланови Вијећа имали неодложне обавезе.

Суђење ће бити настављено 25. августа, када би требало да буде саслушан свједок Тужилаштва БиХ. Суђење Мацићу почело је у јануару ове године.

Документација за Божидара Вучуревића на разматрању

БЕОГРАД - Ванрасправном вијећу Специјалног одјељења за ратне злочине у Београду предата је на разматрање додатна документација из БиХ и Хрватске у вези за захтјевима двије земље за изручење бившег начелника Требиња Божидара Вучуревића, рекао је његов адвокат Светозар Вујачић.

- Ванрасправно кривично веће треба да одлучи јесу ли испуњени услови за изручење Вучуревића Хрватској или БиХ или нису - рекао је Вујачић.

Вучуревић је ухапшен 4. априла у Србији на основу потјернице Хрватске због ратних злочина, а касније је његово изручење затражила и БиХ.

Ђургуз: Борци немају права која су им потребна

ТЕСЛИЋ - Предсједник Борачке организације Републике Српске Пантелија Ђургуз рекао је да ниво достигнутих права борачких категорија у Српској тренутно ни изблиза не одговара њиховим реалним потребама нити реалним заслугама, али да коректна сарадња са институцијама власти даје наду у поправљање материјалног статуса, јавиле су агенције.

- Охрабрује нас чињеница да имамо висок ниво и коректну сарадњу са институцијама власти. То даје наду да ћемо наставити даље у поправљању материјалног статуса борачких категорија јер нам је економска ситуација наметнула кризни период који траје скоро двије године. То значајно утиче на реализацију наших права - рекао је Ђургуз.

Коментар дана

Пише: Сандра МИЛЕТИЋ

Браво Џомбићу

Влада Републике Српске коначно је одлучила да пресијече и повукла потез вриједан поштовања и похвале. Премијер РС Александар Џомбић затражио је оставку више од четрдесет директора колико их влада "Жељезницама РС".

Нема нико ништа против тога да такви менаџери, попут ових из "Жељезница", руководе својим фирмама, када их оснују и када им бабо остави, али руководити јавним предузећем на тај начин није само за смјену, него и за кривичну одговорност

Да је то требало да се уради показује податак да су ти директори направили губитке веће од 160 милиона марака, а онда је седам синдиката дигло побуну како би им Влада уплаћивала милионе марака.

Може ли директор јавног предузећа или акционарског друштва бити онај ко послује са таквим резултатима? Наравно да не. Да су морали давно би се повукли сами, јасно је свима, осим њима самима. Свијест руковођења предузећима овдје је, нажалост, "узми аго колико ти драго, није твоје".

Нема нико ништа против тога да такви менаџери, попут ових из "Жељезница", руководе својим фирмама, када их оснују и када им бабо остави, али руководити јавним предузећем на тај начин није само за смјену него и за кривичну одговорност.

Није ли, да би спасила Британију, Маргарет Тачер истрајала на затварању рудника и пустила рударе да штрајкују годину под земљом. Добила је надимак Челична леди јер је знала шта хоће и шта је добро за њену земљу.

Овим је Влада послије дуго времена показала да је одлучна да уради нешто и прекине мртви компромис у којем не постоје ни санкције ни одговорност.

А да је требало успоставити ред у овом предузећу, јесте. "Жељезнице" су у тешкој дубиози и поред тога што им се свако мало помагало, запошљавао је ко је кога стигао, а и сам генерални директор рекао је да су поједини директори на све могуће начине опструисали рад фирме. При томе су, наравно, гледали само свој интерес.

Сада само треба истрајати на томе да се ријеше проблеми и ствари извуку на чистац.

И да они који су предузеће довели у тешко стање одговарају.

А да на директорска мјеста треба коначно да сједну они који знају да раде свој посао, само по себи се подразумијева.

"Историјски пројекат Сребреница" о раду Међународне комисије за нестале

ФОТО: Г. ШУРЛАН

Конференција за новинаре

ICMP ради без сертификата и манипулише

ICMP, чија је главна лабораторија и главна активност смјештена у Тузли, ради без професионалног сертификата, који издаје међународна агенција GEDNAP, а којом се одобрава рад ДНК лабораторије, рекао Каргановић

ПИШЕ: ВЕДРАНА КУЛАГА
vedranak@glassrpske.com

БАЊАЛУКА - Међународна комисија за нестала лица (ICMP) системски дезинформише јавност о стварном домету ДНК анализе којом се служи, да би створила лажан утисак да се у њеним лабораторијама налази кључ за рјешавање сребреничке енигме и све то ради без одговарајућег сертификата.

Рекао је ово јуче у Бањалуци предсједник невладине организације "Историјски пројекат Сребреница" Стефан Каргановић.

Коментаришући изјаве из ICMP-а према којима су "5.564 случајева сребреничких жртава затворена и да предстоји да се ријеши још око 1.500", Каргановић је нагласио да је овакав став потпуно ненаучан и да ДНК технологија служи само за идентификацију и не може утврдити ни начин, ни вријеме смрти.

- ICMP нема начина да разликује жртве, односно погубљене заробљенике од особа које су настрадале у борбеним дејствима и чија смрт не представља ратни злочин - појасније је Каргановић.

ICMP нема начина да разликује погубљене и страдале у борбама

Он је рекао да су подаци ICMP-а непоуздани и неповјерљиви, те да ДНК анализа не разликује да ли је особа стријељана или је погинула у легитимним борбеним дејствима.

Каргановић је нагласио да су докази које ICMP прилаже на суђењима у вези са Сребреницом недоступни, јер се одбрани не достављају узорци на којима је радила та међународна комисија, да би их свестрано и стручно испитала, што представља процесни скандал.

- Потврђено нам је да ICMP, чија је главна лабораторија, као и главна активност смјештена у Тузли, ради без професионалног сертификата, који издаје међународна агенција GEDNAP, а којом се одобрава рад ДНК лабораторија - рекао је Каргановић.

Додаје да им је директор GEDNAP-а у писаној изјави рекао "да је лабораторија у Тузли непозната организаторима те да постоје двије ICMP лабораторије које учествују у GEDNAP-овом програму тестирања, у Сарајеву и у Бањалуци.

Каргановић је нагласио и да 93 одсто руководства ICMP-а чине Бошњаци и да је очигледно да су српске жртве потпуно стављене у други ред.

Он је поставио питање када ће ICMP своје узорке уступити независним лабораторијама, да би резултати тих анализа могли да буду независно провјерени, те када ће своју лабораторију у Тузли отворити међународним инспекторима, да би они могли да провјере квалитет рада и издају јој професионални сертификат.

Научни сарадник ове НВО Љубиша Симић, који ради на анализи форензичког материјала, рекао је да ICMP не ради аутопсијски извјештај за сваки тјелесни остатак, иако је то обавеза, те да манипулише са утврђивањем времена и узрока смрти.

Пројекат

"Историјски пројекат Сребреница - Хаг" је невладина организација са сједиштем у Холандији.
Како наводе, на овом пројекту раде међународни стручњаци који спроводе самостална истраживања о броју настрадалих, а не несталих у Сребреници 1995. године.

Александар Џомбић, премијер РС

Влада РС затражила од Надзорног одбора "Жељезница РС" да разријеши дужности комплетан менаџмент овог предузећа изузев генералног директора због опструкција систематизације радних мјеста од стране дијела управе предузећа.

Извршни директори секција "Жељезница РС"

Већина од 66 извршних и директора сектора и њихових помоћника у "Жељезницама" стоји иза седам синдиката и штрајкова радника којима су уцјењивали Владу РС да би им из буџета уплаћивала милионе марака.

Милорад Додик, предсједник Републике Српске

Реис Церић жели да се обрачуна са РС

БАЊАЛУКА - Предсједник Републике Српске Милорад Додик је саопштио да изузетно злонамјерно и клеветничко саопштење Службе за односе са јавношћу Ријасета Исламске заједнице у БиХ, у којем се тражи да се извини свим муслиманима свијета, јер је изјавио да им се не може вјеровати, потврђује исправност његовог увјерења да Исламска заједница кроз обрачун са непосредно изабраним предсједником РС покушава да се обрачуна са Српском.

Додик је истакао да се из саопштења, које у себи садржи много манипулација и клевета, може јасно видјети са колико мржње и нетолеранције руководство једне вјерске заједнице покушава да се обрачуна са цијелом РС и њеним народом.

ИСЛАМСКА заједница не доприноси ни повјерењу, ни помирењу

- Оптужујући институције РС за, како је наведено у саопштењу, геноцид, а мене као наводног насљедника геноцидне традиције мојих претходника, руководство Исламске заједнице покушава да на перфидан начин оптужи цијелу Српску за злочин почињен у Сребреници. Управо је начин на који је саопштење срочено најбољи показатељ гдје станује расизам и шовинизам у БиХ - поручио је Додик.

Предсједник РС је оцијенио да је вађењем из контекста једне реченице, која је искључиво политичке природе и нема никакве везе са религиозним осјећањима, Исламска заједница, са својим поглаваром Мустафом Церићем на челу, потпуно злонамјерно потврђује да је управо она најважнији политички субјекат код Бошњака у БиХ и да својим дјеловањем не доприноси ни повјерењу нити помирењу народа у БиХ.

- Никада нисам доводио у питање право свих на слободно исповиједање вјере, уз дужно поштовање религиозних осјећања свих грађана. Међутим, БиХ је секуларна држава и недопустиво је да поглавари вјерских заједница износе политичке ставове и политичке квалификације, кријући се иза својих вјерника, што реис Церић често чини - истакао је Додик и додао да се реис Мустафа Церић својим изјавама годинама легитимише као политички представник Бошњака.

Борислав Стевановић, предсједник Надзорног одбора "Жељезница РС"

Смјена извршних директора 22. јула

Директори стајали иза штрајка радника

"Жељезнице" у тешкој ситуацији, али је сигурно да ће сви предузети потези допринијети побољшању пословања предузећа. Досадашњи рад извршних директора није вриједан ни коментара, казао Стевановић

ПИШЕ: МАРИЈАНА МИЉИЋ
marijanam@glassrpske.com

БАЊАЛУКА - Надзорни одбор "Жељезница Републике Српске" 22. јула смијениће четири извршна директора и њихове позиције именовати вршиоце дужности.

Рекао је то "Гласу Српске" предсједник Надзорног одбора "Жељезница" Борислав Стевановић.

- Надзорни одбор је на ванредној сједници 8. јула обавезао генералног директора "Жељезница" Драгана Савановића да нам до 22. јула припреми писмени приједлог за разрјешење дужности извршних директора и именовање вршилаца дужности на те функције - истакао је Стевановић.

Извршни директори у "Жељезницама" су Родољуб Миловановић, Душан Спремо, Никола Пантић и Димшо Тодоровић.

Влада РС затражила је у сриједу од Надзорног одбора "Жељезница" да разријеши дужности комплетан менаџмент тог предузећа изузев генералног директора Савановића.

Образлажући ту одлуку премијер РС Александар Џомбић је изјавио да Влада сматра да постоје опструкције од стране дијела Управе у "Жељезницама" за спровођење плана реорганизације у том предузећу како би били смањени трошкови његовог пословања и спријечен одлазак у стечај.

ГЕНЕРАЛНИ директор већ смијенио петорицу директора секција

Џомбић је рекао да је од "Жељезница" затражено да Влади доставе и измјене и допуне Статута предузећа да би број чланова Надзорног одбора био смањен са седам на пет. Влада је Управу "Жељезница" задужила и да покрене измјене колективног уговора који треба да се усагласи са Синдикатом, како би биле дефинисане уштеде у пословању.

Стевановић је казао да Надзорни одбор подржава Владу РС и у намјерни да буде смањен и број чланова тог тијела.

- "Жељезнице" су у тешкој ситуацији и сасвим је сигурно да ће сви ови потези допринијети побољшању пословања предузећа. Свако треба да ради одговорно свој посао, а то су до сада радили само Влада и садашњи генерални директор. Досадашњи рад извршних директора није вриједан ни коментара - казао је Стевановић.

Смјене у "Жељезницама" почеле су у сриједу када је генерални директор Савановић разријешио дужности директоре секција Жељка Радића, Родољуба Ратковића, Ранка Орозовића, Зорана Васиљевића и Мирка Манојловића и именовао вршиоце дужности. Савановић је рекао раније "Гласу Српске" да извршни и директори секција опструишу започети процес реорганизације предузећа.

Први човјек Надзорног одбора Стевановић је појаснио да они могу да смијене само извршне директоре, док је за разрјешење директора секција надлежан генерални директор "Жељезница" који за то не мора имати сагласност Надзорног одбора.

"Жељезнице РС" у односу на слична предузећа у земљама ЕУ по километру пруге имају пет пута више запослених због чега је њихово пословање потпуно нерентабилно и произвело је милионске губитке.

Послије састанка представника Управе и Синдиката "Жељезница" са премијером РС у понедјељак у Бањалуци саопштено је да је у том предузећу вишак 368 радника.

Укупан минус "Жељезница РС" на крају 2010. године износио је 167,2 милиона марака. Предузеће има и дугорочна задужења, која износе око 72 милиона марака и краткорочне обавезе у износу од око 87 милиона, од чега ће 7,5 милиона морати да отплате у овој години.

Због вишегодишњег задуживања и гомилања неизвршених обавеза акумулирани губитак је само 70 милиона мањи од вриједности капитала.

НАСЉЕДНИЦИ

"Глас Српске" сазнаје да би извршног директора Родољуба Миловановића могао замијенити Ненад Цвијановић, који је наводно већ частио због избора на ту функцију. Душана Спрему ће, према нашим сазнањима, замијенити Драган Субашић, а умјесто Димше Тодоровића биће именован Славко Глигорић.

Уставни суд БиХ данас почиње засједање

На захтјев Бошњака испитују избор Џомбића

БАЊАЛУКА - Уставни суд БиХ на данашњој сједници требало би да разматра апелацију Клуба Бошњака у Вијећу народа Републике Српске на одлуку Вијећа за заштиту виталног националног интереса Уставног суда РС о избору Александра Џомбића за предсједника Владе РС.

Разматрајући вето Клуба Бошњака Вијеће за заштиту виталног националног интереса Уставног суда РС утврдило је раније да Џомбићевим избором није повријеђен витални интерес Бошњака.

НА ДНЕВНОМ РЕДУ и Закон о државној имовини РС

Уставни суд БиХ би требало да одлучи и које стручњаке ће позвати на јавну расправу о уставности Закона о статусу државне имовине која се налази на територији Републике Српске и под забраном је располагања. Апелацију у том случају поднио је тадашњи замјеник предсједавајућег Дома народа Парламента БиХ Сулејман Тихић, а крајем маја одлучено је да се у септембру одржи јавна расправа.

Суд би данас требало да разматра и захтјев бошњачког члана Предсједништва БиХ Бакира Изетбеговића за оцјену уставности чланова 17. и 39. Закона о држављанству БиХ који се односе на одузимање држављанства БиХ особама које су добровољно узеле друго држављанство, уколико није другачије утврђено билатералним споразумом између БиХ и друге државе.

На дневном реду, између осталог, је и апелација Абдуладхима Мактоуфа против одлука којима је одбијен његов захтјев за азил и наређено да напусти БиХ.

Ж. Д.

Полицијски званичници региона

Заједничке акције полиције дају резултат

САРАЈЕВО - Само заједничким и благовременим активностима полицијских агенција у региону може се превентивно утицати на све видове криминала који не познаје границе и пријетње од тероризма на овом простору, изјавио је јуче директор Дирекције за координацију полицијских тијела БиХ Химзо Селимовић.

Он је послије састанка са директорима полиције Хрватске Оливером Грбићем и Србије Милорадом Вељовићем у Сарајеву казао да полицијске агенције тих земаља тренутно спроводе више акција из домена прекограничног криминала које се односе на кријумчарење наркотика и оружја.

На састанку је наглашено да је потребно сачинити заједнички стратешки документ у којем би биле лоциране криминалне групе које дјелују у БиХ, Хрватској и Србији.

- Ту би пажња била усмјерена према носиоцима криминалних активности. Формираћемо заједничке истражне тимове од најискуснијих криминалиста који ће прикупљати корисне информације о незаконитим активностима криминалних група - навео је Грбић.

Вељовић се заложио да у регионални центар против организованог криминала у којем су Србија и Хрватска буде укључена и полиција из БиХ.

Наставак суђења Самиру Бејтићу

Свједок потврдио да је убијеног довео у команду

САРАЈЕВО - Пред Кантоналним судом у Сарајеву јуче је, предочавањем исказа свједоцима које су дали раније, настављено суђење Самиру Бејтићу за убиство српских цивила 1992. и 1993. године на Казанима код Сарајева, јавиле су агенције.

- И раније сам рекао да сам, заједно са Енесом Хаскићем, мојим претпостављеним, одвео у команду Десете брдске бригаде Армије РБиХ једног момка Зорана, али не знам шта је даље било јер одмах сам отишао даље - рекао је свједок Исмет Рамић.

Кантонално тужилаштво Сарајево терети бившег припадника Десете брдске бригаде Армије РБиХ да је 25. децембра 1992. године одвео Зорана Вучуревића испред линије разграничења која је била под контролом Армије РБиХ, гдје га је убио и његово тијело полио разређивачем и спалио. У оптужници се наводи да је Бејтић средином септембра 1993. године учествовао у премлаћивању двоје цивила у команди Десете брдске бригаде, послије чега су их одвели до Казана и убили.

Ово је треће суђење Бејтићу јер су претходне двије пресуде поништене.

Садик Ахметовић, министар безбједности БиХ

Полиција врхунски обавила задатак

САРАЈЕВО - Министар безбједности БиХ Садик Ахметовић честитао је полицијским службеницима, који су били ангажовани на обезбјеђењу меморијалних скупова у Поточарима код Сребренице и у Братунцу, на успјешно реализованим активностима предузетим ради безбједности људи и имовине, јавиле су агенције.

- Честитам вам на професионално планираним и реализованим полицијским активностима које сте предузимали ради безбједности људи и имовине уочи и на дан одржавања скупова у Поточарима у Сребреници 11. јула и у Братунцу 12. јула - поручио је Ахметовић.

Спец...

Споменик у част првог астронаута Јурија Гагарина откривен је јуче у Лондону, јавиле су агенције.

Споменик се налази у централном дијелу Лондона и представља Гагарина у његовом летачком одијелу како стоји на глобусу.

Гагарин је био ударна вијест 12. априла 1961. године, јер је први обишао око Земље у свемирској летјелици.

Велики број достојанственика присуствовао је откривању споменика, укључујући и његову кћерку Елену Гагарин, која је директор Музеја Кремља.

- Тај 12. април 1961. године био је један од најљепших у историји и ујединио је све људе у свим земљама на свим континентима. Изражавам велику захвалност становницима Лондона и Велике Британије - рекла је она на церемонији.

Друштво

Прихваћен аранжман за модернизацију болница

САРАЈЕВО - Предсједништво БиХ је на хитној сједници донијело Одлуку о прихватању аранжмана између владе Кореје и Савјета министара БиХ о позајмици Фонда за економски развој и сарадњу за фазу три пројекта модернизације болница, јавиле су агенције.

На јучерашњој сједници је донесена и Одлука о прихватању Споразума о гранту шведског Траст фонда, Пројекат заштите квалитета вода: Водовод и канализација Мостар, између БиХ и Међународне банке за обнову и развој.

Министарство управе и локалне самоуправе

Помоћ неразвијеним општинама у Српској

БАЊАЛУКА - Влада Републике Српске донијела је одлуку о додјели новчане помоћи неразвијеним и изразито неразвијеним општинама у Српској, а исплата би требало да буде завршена до краја овог мјесеца, саопштено је јуче из Министарства управе и локалне самоуправе РС, јавиле су агенције.

Замјеник министра за ресор локалне самоуправе Миланка Шошин појаснила је да је ријеч о другој транши од 837.500 КМ, која ће, према раније утврђеним критеријумима, бити распоређена на 33 општине са статусом "неразвијена" и "изразито неразвијена". Она је прецизирала да ће изразито неразвијеним општинама у просјеку бити уплаћено по 27.000 КМ, а неразвијеним по 23.000 КМ.

"Аеродром Бањалука"

Генерални штрајк заказан за 27. јул

"Аеродром Бањалука" ФОТО: ГЛАС СРПСКЕ

БАЊАЛУКА - Радници "Аеродрома Бањалука" ступиће 27. јула у генерални, штрајк због неиспуњавања њихових захтјева од 4. јула, када су одржали једночасовни штрајк упозорења.

То је јуче одлучила синдикална организација овог предузећа, сазнаје "Глас Српске".

Радници "Аеродрома" одржали су 4. јула једночасовни штрајк упозорења захтијевајући повећање плата, исплату заосталих регреса и смјену комплетног руководства.

"Аеродром Бањалука" одавно је у финансијским проблемима, а планом пословања у овој и идуће двије године пројектовао је губитке. Планирани губитак "Аеродрома" у овој години је око 1,2 милиона марака. У "Аеродрому Бањалука" запослено је око 60 радника, а плате се крећу од 370 до 600 марака. М. Ч.

Јединице Завода за трансфузиологију

Припадници МУП-а РС даровали крв

БАЊАЛУКА - Припадници Министарства унутрашњих послова Републике Српске (МУП РС) даровали су јуче крв у свим јединицама Завода за трансфузиологију Српске, у оквиру традиционалне акције помоћи Министарства здравственим установама у љетном периоду, јавиле су агенције. Министар унутрашњих послова Станислав Чађо рекао је током акције у Бањалуци да између ресорног министарства и Завода за трансфузиологију постоји добра сарадња и да је акција давања крви организована и током претходног мјесеца.

Додао је да ће припадници МУП-а дати крв у свих десет центара Завода за трансфузиологију, а према процјенама, крв ће даривати око 250 давалаца.

- Ово је дубоко хуман гест, али корист која из њега проистиче превазилази границе хуманости. Грађани и на овај начин могу да рачунају на полицију РС - рекао је Чађо.

Помоћ предсједника Републике Српске

ФОТО: ГЛАС СРПСКЕ

Бољи услови за дјецу у вртићима

За вртиће у РС 2,5 милиона марака

Из буџета ће бити издвојено по 30.000 марака за побољшање рада 32 вртића у исто толико општина у РС, а по 60.000 КМ биће додијељено општинама које имају по два вртића

БАЊАЛУКА - Из буџета предсједника Републике Српске биће издвојено 2,5 милиона марака за побољшање рада, реновирање и опремање вртића у Српској.

Потврдио је то јуче у Бањалуци предсједник Републике Српске Милорад Додик новинарима у Бањалуци послије састанка са директорима предшколских установа у РС, пренијеле су агенције.

Из буџета ће бити издвојено по 30.000 марака за побољшање рада 32 вртића у исто толико општина у РС, а по 60.000 КМ биће додијељено општинама које имају по два вртића. За реновирање четири вртића у Бијељини биће издвојено 180.000 КМ, а 780.000 КМ за опремање два вртића у Бањалуци. По 250.000 КМ биће издвојено за градњу два нова вртића у Требињу и Градишци. Додик је нагласио да се на креирање посебне ставке у буџету предсједника РС за предшколско образовање и васпитање одлучио зато што је свега десет одсто дјеце у РС обухваћено предшколским образовањем, зато што 20 општина у РС уопште немају предшколске установе и зато што локалне заједнице не посвећују довољно пажње овој области.

Напоменуо је да ово нису астрономски износи, али да су износи који побољшавају стање и који ће омогућити да се изграде и опреме нови вртићи.

- У будућем периоду желимо да подстакнемо активности да у свакој од 20 општина које немају предшколске установе већ с јесени креирамо програм са локалним заједницама и уз помоћ Владе РС и јавног сектора у РС како бу у идућој години све те општине имале предшколске установе - рекао је Додик. Истакао је да је, имајући у виду нарасле потребе становништва РС, кабинет предсједника РС додијелио по 1.500 КМ новчане помоћи за 100 породица које су одабране у сарадњи са локалним службама социјалне заштите.

ДЕСЕТ ОДСТО дјеце обухваћено предшколским образовањем

Предсједник Предсједништва Удружења радника предшколских установа у РС Наташа Радуловић рекла је да је чињеница да сва дјеца у РС не могу да добију мјесто у вртићу горући проблем РС који до сада готово нико није уважавао.

- Предшколски радници, малишани који су у предшколским установама РС и директори предшколских установа у РС, који су данас овдје, први пут су доживјели да их прими један предсједник и да им помогне. То досад никад није било - рекла је Радуловићева.

ОТВАРАЊЕ ВРТИЋА

Наташа Радуловић је нагласила да би се отварањем бар по једног вртића у свим општинама у РС обухват дјеце у предшколском васпитању и образовању повећао са десет на 15 одсто. - Само у Бањалуци на мјесто у вртићу чека око 1.400 малишана, али ће се тај број смањити већ у септембру опремањем два изграђена вртића у Крфској улици и Основној школи "Свети Сава" за које ће предсједник РС издвојити новац - истакла је Радуловићева.

Нацрт закона о ПИО у Народној скупштини РС

Циљ стабилизација система

БАЊАЛУКА - Циљ Нацрта закона о пензијском и инвалидском осигурању је стабилизација пензијског система и заштита најугроженије категорије пензионера.

Рекао је то министар рада и борачко-инвалидске заштите Републике Српске Петар Ђокић, поводом стављања на дневни ред овог нацрта закона јуче у Народној скупштини РС.

- Овим законом желимо да обезбиједимо редовне исплате пензија и да се дугорочно трасира пут да овај систем буде одржив - рекао је Ђокић и додао да ће се Нацрт закона о правима бораца у септембру наћи пред посланицима.

НАЦРТ ЗАКОНА о правима бораца у септембру пред посланицима

На почетку јучерашњег засједања посланици владајуће коалиције сматрали су да Нацрт треба да иде у редовну парламентарну процедуру, док су посланици опозиционих партија тражили да се Нацрт повуче, јер није добио подршку скупштинског Одбора за здравство, рад и социјалну политику.

Предсједник Народне скупштине РС Игор Радојичић рекао је да је захтјев да се Нацрт повуче био покушај кршења Пословника, те да Нацрт није повучен.

Предсједник Одбора за здравство и члан СДС-а Златко Максимовић рекао је да је Нацрт закона о ПИО лош.

Посланици ће се о апсолвираним тачкама дневног реда изјашњавати данас у 14 часова.

"Станари"

Министар за просторно уређење, грађевинарство и екологију РС Сребренка Голић истакла је да је ресорно министарство издало све дозволе за припремне радове за изградњу термоелектране "Станари", а да ће грађевинску дозволу инвеститори највјероватније добити у року од 30 дана.

Пада потражња за радном снагом на тржишту БиХ

САРАЈЕВО - Тренутна ситуација на тржишту рада у БиХ одликује се падом потражње за радном снагом, при чему не недостаје огласа за одређена радна мјеста и одређена покретљивост ипак постоји, рекао је јуче у Сарајеву руководилац Сектора за запошљавање у Федералном заводу за запошљавање Омер Корјенић.

На конференцији под називом "Изазови и прилике на тржишту рада у БиХ", у оквиру пројекта "Унапређење активног тржишта рада у БиХ" (IALM), Корјенић је истакао да је кључ у свему овоме да је у питању проблематика која оптерећује службе за запошљавање, како би били потпуни актер на тржишту рада и равноправан партер са осталим актерима.

Број запослених у државној управи у Српској већи од европског просјека

На 300 становника у РС долази један чиновник

Највише запослених у локалној администрацији у РС има у Требињу гдје на 190 становника долази један чиновник, док највише новца на плате администрације троши општина Добој и то 30 одсто буџета

ПИШЕ: МАРИЈАНА МИЉИЋ
marijanam@glassrpske.com

БАЊАЛУКА - Посљедња истраживања о локалној управи говоре да на 300 становника у Републици Српској у просјеку долази један чиновник, док је у Европи тај однос 2.000 становника наспрам једног службеника.

Највише запослених у локалној администрацији у РС има у Требињу гдје на 190 становника долази један чиновник, док највише новца на плате администрације троши општина Добој и то 30 одсто буџета.

Број запослених становника у државној управи и одбрани у Српској већи је за 2,5 пута од броја радника у пољопривреди, лову и шумарству, док је за 80 пута већи од запослених у рибарству, наведено је ово у посљедњим подацима Завода за статистику РС.

У пољопривреди, лову и шумарству у Српској запослено је 8.790 становника, док у државној управи и одбрани ради 22.779 радника.

- Највећи број становника Српске, око 50.000, запослено је у прерађивачкој индустрији, послије њих слиједи државна управа и одбрана. У саобраћају и складиштењу ради 20.097 радника, а у образовању њих 19.627, док у здравству и социјалном раду има 16.830 запослених - наведено је у подацима Завода.

Додали су да најмање запослених у Српској има у рибарству, њих само 283, док у области финансијског посредовања ради 5.112 становника.

- На вађењу руда и камена има 5.170 радника, а у производњи и снабдијевању електричном енергијом, гасом и водом запослено је 9.615 становника - наведено је у подацима Завода.

У грађевинарству у Српској ради 12.864 становника, а у трговини на велико и трговини на мало, те оправци моторних возила, мотоцикала и предмета за личну употребу у домаћинству 4.402 становника.

У управи 2,5 пута више радника него у пољопривреди ФОТО: ГЛАС СРПСКЕ

ПОТРЕБНО повећати број запослених у привреди

- У хотелима и ресторанима запослено је 12.110 становника док послове са некретнинама и изнајмљивањем обавља 8.187 радника - казали су у Заводу.

Комуналне, друштвене и личне услужне дјелатности у Српској обавља 8.876 становника.

Члан Удружења економиста SWOT Милош Тодоровић рекао је да је потребно у привреди повећати број запослених.

- Привреда ствара доходак, а сви остали троше. Српска мора да ради на унапређењу привреде, јер једино на тај начин ће моћи да плаћа запослене у одбрани и управи - казао је Тодоровић.

Он је нагласио да је потребно отварати нова предузећа, јер једино на тај начин може доћи до веће запослености.

НЕЗАПОСЛЕНИ

У Републици Српској незапослено је око 150.000 становника док запослених има око 250.000.

- Од почетка године па све до краја марта стално се повећавао број незапослених. Међутим, у априлу је дошло до смањења броја незапослених за 165 лица или за 0,1 одсто у односу на март ове године када је евидентиран највећи број незапослених, јер је посао тада тражило 151.076 лица - наводе у Заводу за статистику.

Жетва у Републици Српској тече планираном динамиком

Ратари задовољни цијеном пшенице

БАЊАЛУКА - Приноси од жетве пшенице у Српској су изнад очекиваних, а пољопривредници у Српској су задовољни и откупном цијеном пшенице од 0,38 фенинга по килограму, коју је Влада РС одредила у сриједу.

Министарство пољопривреде, шумарства и водопривреде РС саопштило је да ће на откупну цијену меркантилне пшенице од 0,38 КМ за килограм бити исплаћене и субвенције од 0,05 КМ.

- Субвенцију од 0,05 КМ по килограму пшенице неће моћи да добију произвођачи који ће дуг Дирекцији за робне резерве да врате у меркантилној пшеници род 2011. године - наведено је у саопштењу.

ПШЕНИЦА одговарајућег квалитета

На пољима у Душанову код Нове Тополе остварени су високи приноси жетвом 22 сорте пшенице, седам сорти јечма и четири тритикалеа. Жетву је обавила Агенција за пружање стручних услуга у пољопривреди РС, а просјечни приноси пшенице износили су 6,3 тоне по хектару, седам тона јечма и тритикалеа 5,4 тоне по хектару.

Начелник Одјељења за привреду и друштвене дјелатности општине Шамац Милан Симић рекао је да је просјечан принос пшенице у Шамцу четири тоне по хектару, а у прољећној сјетви било је засијано укупно 2.000 хектара.

У општини Пелагићево жетва је обављена на више од 50 одсто засијаних површина, а просјечни приноси су око четири тоне по хектару.

Директор "Житопромета" Бијељина Славиша Глигоревић сматра да заштитна цијена за откуп пшенице од 38 фенинга за килограм представља очекивану цијену која не одступа много од тржишне.

Предсједник Удружења пољопривредника Семберије Љубо Малетић рекао је да је Влада РС дала заштитну цијену и учинила добробит за пољопривреднике јер су неки млинари нудили цијену од 36,37 фенинга за килограм.

М. Ми.

Складишта

На подручју Српске одређена су складишта за пријем пшенице од пољопривредника који су се опредијелили да меркантилном пшеницом измире дуговања према Републичкој дирекцији за робне резерве за преузето, регресирано минерално ђубриво.

Подаци о складиштима која су одређена за предају пшенице доступни су на интернет страницама Министарства пољопривреде и Министарства трговине и туризма РС.

Вијести

Агенције за развој

Помоћ ратарима

САРАЈЕВО - Америчка агенција за међународни развој (USAID), Шведска агенција за развој (SIDA) и Чешка развојна агенција (CRA) потписале су јуче у Сарајеву Меморандум о разумијевању којим ће хармонизовати сарадњу с циљем избјегавања дуплирања активности на терену, смањивања трошкова, те ојачати ефикасност донираних развојних пројеката, јавиле су агенције.

Босанско Грахово

Обнова зграде

БОСАНСКО ГРАХОВО - На подручју општине Босанско Грахово у току је реконструкција стамбене зграде са 18 станова на којима постоји станарско право и право власништва ранијих корисника који се желе вратити у матичну општину, потврђено је из општинске управе, јавиле су агенције.

Мисија ОЕБС-а

Промоција закона

САРАЈЕВО - Циљ јучерашњег радног састанка представника комисија за равноправност полова Кантона Сарајево и града Источно Сарајево је промоција новоусвојеног Закона о забрани дискриминације у БиХ, као и промоција релевантних измјена Закона о равноправности полова у БиХ, рекла је службеник за питања равноправности полова у мисији ОЕБС-а у БиХ Лана Ачкар, јавиле су агенције.

"Витинка"

Наградна игра

БАЊАЛУКА - Компанија "Витинка" организује љетну наградну игру "Витинка освјежава и живот уљепшава", у оквиру које ће у тржним центрима најмлађи бити у прилици да заиграју Microsoft x box kinect, који је уједно и једна од награда наградне игре. "Витинкини" промотори сутра од десет до 14 часова боравиће у маркету "Делта Макси" у Добоју, у Источном Сарајеву у тржном центру "Туш" и у "Темпу" у Лукавици од 12 до 16 часова, а 18. јула у "Интерексу" у Брчком од осам до 12 часова.

Т. Ш.

Панорама

Отворен пут према средњовјековном мосту

НЕВЕСИЊЕ - Холандски амбасадор у БиХ Сведер ван Ворст присуствовао је обиљежавању завршетка пројекта "Изградња пута ка мосту Овчији брод" у општини Невесиње у оквиру којег су асфалтирана два километра сеоског пута чиме је омогућен бржи и лакши приступ овој локацији. Градња пута, вриједна 68.493 марке, реализована је у оквиру Пројекта управне одговорности (GAP) који финансирају Америчка агенција за међународни развој (USAID), Шведска агенција за међународну сурадњу и развој (SIDA) и Амбасада Холандије. С. К.

Прекогранична сарадња Козарске Дубице

За заштиту Уне 226.749 евра

ФОТО: АРХИВА

Циљ да Уна постане препознатљива туристичка дестинација

КОЗАРСКА ДУБИЦА - Споразум о прекограничној сарадњи "Уна - Јединствени ресурс одрживог развоја", чија је вриједност 226.749 евра, потписан је јуче у Козарској Дубици.

Партнери у пројекту су БиХ и Хрватска, односно општина Козарска Дубица са партнерима општином Костајница и локалном туристичком организацијом, док је на хрватској страни носилац пројекта град Хрватска Костајница, а партнери општина Хрватска Дубица и туристичка организација.

- Циљ реализације пројекта је да се доњи ток ријеке Уне нађе у туристичкој понуди и Хрватске и БиХ и буде препознатљива туристичка дестинација, еколошки заштићена и са интересантном туристичком понудом за риболовни и етно-туризам - изјавио је начелник општине Козарска Дубица Нино Јауз.

Т. Д.

Изградња инфраструктуре у Шамцу

Швајцарски Црвени крст улаже у мјесне заједнице

ШАМАЦ - У повратничким мјесним заједницама Брвник, Средња Слатина и Гребнице на подручју општине Шамац у току је изградња инфраструктурних објеката које финансирају Међународни Црвени крст из Женеве и локална заједница.

Начелник Одјељења за просторно уређење и стамбено-комуналне послове општине Шамац Ђуро Ћосић нагласио је да је планирано да швајцарски Црвени крст и општина Шамац у поједине мјесне заједнице уложе 200.000 марака.

- Циљ је да се створе квалитетнији услови за функционисање мјесних заједница, разних удружења и организација, те културних друштава и спортских клубова који дјелују на тим подручјима, али и обезбиједе бољи услови за живот мјештана - рекао је Ћосић.

А. В. М.

Риболовац из Зворника

У ријеци Дрини "упецао" сидро

ФОТО: С. САВИЋ

Тихомир Јелић

ЗВОРНИК - Спортски риболовац Тихомир Јелић пецајући рибу у Дрини пронашао је сидро високо 1,85 метара, а тешко најмање стотину килограма.

Јелић је рекао да је забацио удицу, која је, када је повукао пружала отпор, али није трзала, па је помислио да је запела за камен.

- Приближио сам се и видио врх неког метала. Кад сам покушао да га извадим, увјерио сам се да је прилично тежак, јер је био дијелом под пијеском - рекао је Јелић.

Истичући да је некако успио да га извуче из пијеска, Јелић је рекао да се изненадио када је испред себе видио сидро тешко најмање стотину килограма.

Кустос зворничке Музејске збирке Рајко Аврамовић рекао је да је то типичан примјерак воденичког сидра.

С. С.

Становници Приједора незадовољни цијенама услуга у Дому здравља

ФОТО: АГЕНЦИЈЕ

Дом здравља у Приједору

По љекарско увјерење у сусједне општине

Љекарско увјерење потребно за заснивање радног односа у Приједору кошта 60 или 120 КМ, док у Оштрој Луци и Новом Граду оно кошта 30 КМ. Велике разлике и у цијенама љекарских увјерења за упис дјеце у вртић, у средње школе или на факултете

ПРИЈЕДОР - Становници Приједора по љекарска увјерења чешће одлазе у сусједне општине него што се за њихово издавање обраћају овдашњем Дому здравља, јер су та документа у Оштрој Луци и Новом Граду вишеструко јефтинија.

Љекарско увјерење потребно за заснивање радног односа у Приједору кошта 60 или 120 КМ, у зависности од сложености послова радног мјеста за које се оно издаје, док у двије сусједне општине оно кошта 30 КМ, без обзира на то за које радно мјесто се издаје, јавиле су агенције.

Слична ситуација је и са љекарским увјерењима за возачке дозволе која у Приједору коштају 30 марака за А и Б, а 40 КМ за Ц, Д и Е категорију, док су у Новом Граду оба за десет КМ јефтинија, а у Оштрој Луци она се не издају.

СКУПЉА љекарска увјерења за возачке дозволе

Велике су разлике и у цијенама за љекарска увјерења за упис дјеце у вртић, у средње школе или на факултете. У Приједору је то, према тврдњама родитеља, 40 до 50 КМ, у Оштрој Луци 15 марака, док је у Новом Граду за дјецу до шест година бесплатно, а за дјецу старију од шест година свега двије КМ.

До цјеновника услуга, иако их као јавна документа усвајају управни одбори домова здравља, немогуће је доћи само у приједорском Дому здравља, док је у домовима здравља у сусједним општинама за то довољан један телефонски позив.

Тако у приједорском Дому здравља, ако као здравствени осигураник питате, на примјер, која је цијена љекарског увјерења за дијете које треба да се упише у вртић, на централи, на благајни, у економској служби, на педијатрији, код породичног љекара и у Хигијенско-епидемиолошкој служби ће вам одговорити да не знају.

Ако се као новинар обратите са захтјевом за увид у цјеновник који је усвојио Управни одбор Дома здравља и који, према томе, не би требало да буде тајни документ, добићете одговор да нико осим директора не може дати те податке, чак ни помоћник директора, каква је раније била пракса, а да је директор ове здравствене установе тренутно на годишњем одмору.

ЗАКОН

Законом о здравственом осигурању је прописано да издавање љекарских увјерења не спада у обавезно здравствено осигурање, те у вези с тим Фонд здравственог осигурања РС не прописује износ накнаде за те услуге и не може никога да ослободи плаћања тих услуга.

Ватрогасци из Берковића и Љубиња изборили се са ватреном стихијом

Шумски пожар обуставио саобраћај

БЕРКОВИЋИ - Велики шумски пожар, који се из правца Дубоке у Федерацији БиХ проширио се на подручје општине Берковићи, ватрогасци су у сриједу увече успјели да локализују тек послије вишечасовне борбе са ватреном стихијом.

Горјела је трава, шума и ниско растиње, а ватрена стихија распламсала се у мјестима Велиш, Равнице и Дврсник.

Према ријечима командира Ватрогасног друштва Берковићи Момчила Милићевића, јединог професионалног ватрогасца у овој општини, у помоћ су му притекле колеге из Ватрогасне јединице Љубиње.

- Цијели дан смо се борили са ватреном стихијом, а пожар смо успјели да ставимо под контролу тек у касним вечерњим часовима - истакао је Милићевић.

ПОВРЕМЕНО заустављан саобраћај на путу Столац - Љубиње

Саобраћај на магистралном путу М-6 Столац - Љубиње због ватре и густог дима заустављан је повремено због безбједности путника, а путничка и теретна возила преусмјеравана су алтернативним правцем преко Берковића.

Није утврђено шта је узрок пожара, а штета ће бити процијењена сљедећих дана.

З. Ш.

ФОТО: АРХИВА

Ватрогасци цијели дан гасили пожар

Кампања вриједна 30.000 КМ

Ватрогасни савез РС и Удружење приватних власника шума "Наша шума" представили су јуче у Приједору кампању заштите шума од пожара коју је са 30.000 КМ подржало Министарство пољопривреде, шумарства и водопривреде РС.

Предсједник Скупштине Ватрогасног савеза РС Миле Међед рекао је да се у ову активност, осим ватрогасаца, морају укључити МУП РС, комунална полиција, Цивилна заштита и инспекција, с обзиром на то да је најчешћи узрок пожара људски фактор, а да изазивачи пожара углавном остају некажњени.

С.Та.

У Требишњици пронађене мина и бомба

ТРЕБИЊЕ - Чланови Ронилачког клуба "Посејдон" из Требиња јуче су приликом деминирања ријеке Требишњице у дијелу који протиче кроз центар овог града пронашли тромблонску мину и ручну бомбу.
Члан Ронилачког клуба Александар Вуковић казао је да је ријеч о минско-експлозивним средствима заосталим из протеклог рата, те додао да се често несавјесни грађани на овакав начин рјешавају убојитих средстава. Вуковић је рекао да у кориту ријеке има још минско-експлозивних средстава. Р. Ми.

Иако је Влада РС уложила три милиона марака, смјештај студената у Фочи није ријешен

Извођачи радова коче градњу студентског дома

Разлог одуговлачења градње дома је неажурност Универзитета Источно Сарајево, на чији рачун је за те намјене Влада РС уплатила три милиона марака, рекао Марић. Први тендер за извођача радова је поништен због недовољног броја валидних понуђача и њихове непотпуне документације, рекао Новаковић

ПИШЕ: РАДМИЛА ЂЕВИЋ
krozrs@glassrpske.com

ФОЧА - Иако је још прошле године најављен пројекат изградње студентског дома у Фочи, у којем би требало да буде смјештено 350 студената, радови су поприлично успорени.

Према ријечима декана Медицинског факултета у Фочи Вељка Марића, градња овог објекта је започета на прољеће и извршени су само земљани радови.

- Разлог одуговлачења градње дома је неажурност Универзитета Источно Сарајево, на чији рачун је за те намјене Влада РС уплатила три милиона марака - рекао је Марић.

Према његовим ријечима, ради очувања факултета у Фочи неопходно је веће ангажовање свих структура власти.

Он је нагласио да би изградња савременог студентског дома у Фочи задовољила потребе студената Медицинског и Богословског факултета којих је сваке године све више и који долазе из РС, Федерације БиХ, Србије, Словеније и Црне Горе.

Ректор Универзитета у Источном Сарајеву Митар Новаковић рекао је да је Универзитет обезбиједио око два милиона марака да се стави под кров студентски дом у Фочи, а да ће у другој фази радова бити завршено његово опремање.

- Дио новца уложен је и у опремање терена, а први тендер за извођача радова који је био расписан је, нажалост, поништен због недовољног броја валидних понуђача и њихове непотпуне документације - рекао је Новаковић.

Он је појаснио да су само два од десет понуђача имала потпуну документацију.

- Други тендер је припремљен, биће расписан, и надамо се да ће се овај пут понуђачи уозбиљити, тако да ће одмах послије тог дијела кренути са интензивнијом изградњом студентског дома у Фочи - најавио је Новаковић.

Секретар Савеза студената Медицинског факултета Љубинко Петковић каже да сви студенти у Фочи ишчекују градњу дома.

- То би, прије свега, обезбиједило јефтиније студирање и ријешило проблем и недостатак смјештаја студената - рекао је Петковић и додао да изградњом дома студенти не би били приморани да плаћају станарине у приватном смјештају.

У ЖЕНСКОМ интернату попуњена сва мјеста

- Са новом школском академском годином доћи ће и нова генерација студената, око 200 њих, који ће морати да се смјесте негдје, што указује на још већу потребу ефикасније изградње студентског дома - истакао је Петковић.

У Савезу студената Медицинског факултета сматрају да влада незаинтересованост за изградњу овог студентског објекта.

Студенти у Фочи кажу да би им изградња новог студентског смјештаја олакшала и студирање и боравак у Фочи.

- Не бисмо морали живјети приватно и пристајати на све могуће цијене. Многи од нас би остајали дуже и не би одјављивали станове, па од куће долазили на испите, што је већ дугогодишња појава - сматра Тијана Вучић, студенткиња пете године Стоматолошког факултета у Фочи.

У оквиру Медицинског факултета у Фочи постоји и женски интернат капацитета 84 мјеста, али сваке године због велике заинтересованости студената недостаје кревета.

На Медицинском факултету у Фочи студира 1.100 студената ФОТО: Р. ЂЕВИЋ

Изградња студентског дома најављена прошле године

МИНИСТАРСТВО

Из Министарства просвјете и културе РС су истакли да је у току тендерска процедура за избор најповољнијег понуђача за изградњу дома. - С обзиром на то да су изградња и опремање студентског дома у Фочи планирани по фазама и да је неопходно обезбиједити додатна средства, у овом тренутку је тешко процијенити када би студентски дом у Фочи могао бити у потпуности завршен и опремљен - истакла је службеник за односе с јавношћу Споменка Миљковић.

Одборници Скупштине општине Бијељина усвојили одлуку о кредитном задужењу

За капиталне пројекте кредит од десет милиона

БИЈЕЉИНА - Скупштина општине Бијељина усвојила је јуче Одлуку о кредитном задужењу у износу од десет милиона марака за капиталне пројекте, јавиле су агенције.

Предсједник СО Бијељина Драган Ђурђевић рекао је да је четири милиона марака од задужења предвиђено за пројекат наставка изградње бијељинске болнице, два милиона КМ за пројекат изградње новог градског гробља и четири милиона КМ за инфраструктурне пројекте.

Ђурђевић је навео да инфраструктурни пројекти подразумијевају обнову и изградњу путева тамо гдје мјештани не могу да сакупе новац, као што су насеља Ченгић, Драгаљевац, Глоговац, према Амајлијама, Црњелову и други путни правци.

- За изградњу новог градског гробља предвиђена су два милиона КМ, а локација се налази у мјесној заједници Хасе - рекао је Ђурђевић.

Одборници СНСД-а подржали су ову одлуку, али и указали на то да ће овим кредитом општина имати укупно 54 милиона марака задужења, чија отплата на годишњем нивоу износи више од шест милиона КМ.

ПЛАНИРАНА градња новог градског гробља

- Подржали смо ову одлуку јер општина има обавезу, према уговору са Владом РС, да финансира дио пројекта изградње нове болнице. То је капитална инвестиција, не само за Бијељину, већ и цијелу регију која треба да унаприједи здравствену заштиту и да служи будућим генерацијама - рекао је шеф Клуба одборника СНСД-а Слободан Марковић.

Он је додао да је добар и пројекат изградње новог градског гробља, јер би ширењем постојећег могло да буде угрожено изворište Грмић, одакле се становници Бијељине снабдијевају водом за пиће.

Водовод

Одборници су на јучерашњој сједници усвојили и Одлуку о одобравању средстава за довођење водоводне инфраструктуре у селу Љељенча за које би требало да буде издвојено 40.000 марака, Одлуку о усвајању регулационог плана "Пучилска поља", те остале одлуке од виталног интереса за општину Бијељина.

Вијести

Котор Варош

Сјећање на убијене српске борце

КОТОР ВАРОШ - Служењем парастоса јуче је на Васиљевића вису код Котор Вароша обиљежено 19 година од погибије петорице припадника Војске РС. Предсједник општинске Борачке организације Госто Тривуновић истакао је да су у нападу на Васиљевића вис мучки убијени Саша Васиљевић (20), Радомир Сакан (23), Станислав Жарић (23), Радован Берак (32) и Јован Васиљевић (28). У нападу су теже рањени Љубан Сакан и Његослав Ђукић. Д. К.

Рогатица

За обнову далековода 450.000 КМ

РОГАТИЦА - Електродистрибуција Пале, преко Радне јединице у Рогатици, ове године планира да утроши 450.000 марака у одржавање и реконструкцију електроенергетских објеката, речено је на сједници Скупштине општине Рогатица. Истакнуто је да ће обновом далековода потрошачима бити обезбијеђено квалитетније снабдијевање струјом. С. М.

Удружења младих

Одобрено 12 пројеката

ЧЕЛИНАЦ - Општина Челинац издвојиће из буџета 10.300 марака за подршку пројектима удружења младих у овој години. Износи за 12 пројеката кретаће се од 500 до 1.200 КМ. Одабрано је пет пројеката из области спорта, четири из образовања, два из екологије и један из медија, рекла је предсједник Комисије Јелена Зебић. Б. М.

Фоча

Занатлије упутиле приједлоге

ФОЧА - У нови Закон о занатско-предузетничкој дјелатности неопходно је, између осталог, унијети одредбу да чланови уже породице предузетника могу да раде без пријављивања и да се уведу као обавеза мајсторски испити. Ово је истакнуто на јучерашњој јавној расправи о Нацрту закона о занатско-предузетничкој дјелатности одржаној у Фочи. Р. Ђ.

Бизнис

"Крајслер" и "Фијат" ће имати јединствен менаџмент

ЦИРИХ - Извршни директор "Фијата" Серђо Маркионе, који је истовремено и шеф "Крајслера", изјавио је да ће италијанска и америчка компанија у најскорије вријеме добити јединствену управљачку структуру, јавио је Танјуг. Маркионе је то изјавио у Цириху у сриједу послије говора на састанку Привредне коморе Швајцарске и Америке. Већ дуже се очекује успостављање јединственог менаџмента у двије ауто-компаније. "Фијат" за сада анализира финансијске резултате "Крајслера". Италијански ауто-гигант преузео је контролу над "Крајслером" у јуну 2009. године.

Хипо Алпе Адрија банка

Потписан протокол о сарадњи са АМС РС

БАЊАЛУКА - Хипо Алпе Адрија банка потписала је јуче у Бањалуци протокол о сарадњи са Ауто-мото савезом Републике Српске с циљем да клијентима понуде додатне погодности.

Почетни облик сарадње огледаће се кроз нови заједнички производ - кобрендирану Хипо "виза" платну картицу, која ће уједно бити и картица путне помоћи у БиХ и на путевима свих земаља континенталне Европе. Будући корисници Хипо "виза" кобрендиране картице добиће посебне погодности, као што су наградни поени, специјални поклони, повлашћени третман код партнерских организација... Сви чланови АМС РС који, уз коришћење кобрендиране Хипо "виза" платне картице, буду путовали у Србију, Хрватску и Црну Гору моћи ће да без икакве накнаде подигну готовину и провјере стање на рачуну на банкоматима Хипо групе.

- Хипо "виза" кобрендирана картица прва је те врсте на домаћем тржишту - рекао је извршни директор Хипо Алпе Адрија банке Бањалука Горан Бабић, који је потписао протокол са генералним секретаром АМС РС Николом Манојловићем.

Т. Ш.

Предузеће "Nexe група"

Покренута производња у добојском "Nexe камену"

ДОБОЈ - "Nexe група", највећи хрватски произвођач грађевинског материјала, покренула је производњу у компанији "Nexe камен" д.о.о. Добој, јавиле су агенције.

"Nexe камен" посједује концесију за експлоатацију кречњака из лежишта Липац код Добоја на рок од 24 године.

Након што је добило одобрење Министарства индустрије, енергетике и рударства Републике Српске за почетак експлоатације "Nexe" планира да инвестира и у постављање колске ваге те стављање у функцију отпреме материјала жељезницом.

Родољуб Драшковић

"Плаћам дугове и одлазим"

БЕОГРАД - Предсједник компаније "Свислајон Таково" Родољуб Драшковић изјавио је да ће уплатити 12 милиона евра, колико по пресуди Апелационог суда потражује Комерцијална банка, обавити санацију фирме и да онда одлази из Србије.

- Сигурно ћу намирити ових дана тај дуг, а затим морам да организујем своја руководства у фирмама да донесу програме санације, рационализације - рекао је Драшковић, преноћи су српски медији.

Он је оцијенио да ће морати да угаси непродуктивна радна мјеста, али у сваком случају, како је рекао, мора се донијети програм који ће надокнадити штету од 12 милиона евра.

Свијет берза

FTSE 100 INDEX MEMBERS

Назив компаније	Цијена	Промјена
LLOYDS BANKING	44.99	3.59
VODAFONE GROUP	161.30	-0.28
ROYAL BK SCOTLAN	35.78	0.73
BP PLC	462.35	1.28
BARCLAYS PLC	229.35	0.59

DOW JONES INDUS. AVG MEMBERS

Назив компаније	Цијена	Промјена
BANK OF AMERICA	10.22	0.16
JPMORGAN CHASE	40.88	3.19
INTEL CORP	22.48	0.00
MICROSOFT CORP	26.82	0.71
GENERAL ELECTRIC	18.66	0.81

Најјаче свјетске економије запале у финансијске проблеме

ФОТО: РОЈТЕРС

Обама на састанку са републиканцима

Нема рјешења за кризу у САД и еврозони

Пропао и четврти састанак на којем је требало постићи договор о повећању лимита задужености САД. У Европи нема договора о томе како превазићи кризу

ВАШИНГТОН, БРИСЕЛ - Сједињене Америчке Државе и земље еврозоне суочавају се са све дубљом кризом, а рјешења за сада нема на видику.

Агенције преносе да притисак на администрацију предсједника САД Барака Обаме и на амерички Конгрес, у контексту повећања лимита задужености ове земље, постаје све већи. Републикански извори наводе да је Обама у сриједу увече љутито напустио преговоре са представницима Републиканске странке у Конгресу.

Један од Обаминих савјетника је изјавио да се предсједник клуба посланика из реда Републиканске странке у Представничком дому Конгреса Ерик Кантор током преговора понашао "као дијете", те је у неколико наврата прекидао Обамино излагање. То је био четврти неуспјешни састанак у овој седмици на којем су демократе и републиканци покушали да дођу до договора о повећању лимита задужености САД. Обама је упозорио лидере опозиционих републиканаца да је, ако хитно не дође до компромиса о повећању лимита за задуживање, нужно проглашење мораторијума на дуг, што би значило банкрот државе. Републиканци траже веће смањење расхода да би пристали на повећање лимита за задуживање, а преговори су запели због Обаминог захтјева да се повећају порези, што републиканци не желе да прихвате.

БАНКРОТ
Грчке уздрмао би глобална тржишта

У међувремену је бонитетска агенција "Мудис" објавила да, с обзиром на то да је до потенцијалног проглашења немогућности плаћања дугова остало мање од три седмице, разматра рејтинг америчких обвезница с циљем могућег смањења.

Министарство финансија саопштило је да ће годишњи дефицит САД, ако буде ишао овим темпом, премашити 1.000 милијарди долара трећу узастопну годину.

Ако се правни плафон за јавни дуг САД не подигне до 2. августа, Министарство финансија каже да неће моћи да се избјегне проглашење мораторијума на плаћање (банкрот државе). Предсједник Централне банке САД Бен Бернанке упозорио је Конгрес да би мораторијум САД изазвао "огромне проблеме" за ту земљу и "велику кризу" у читавом свијету.

У међувремену, разлике у еврозони о томе како превазићи дужничку кризу још више су се појачале, посебно између Париза и Берлина.

- Чланице зоне евра морају предузети хитну акцију за рјешавање дужничке кризе у Грчкој да би спријечиле њено преношење широм тог монетарног блока - упозорила је јуче шпански министар економије Елена Салгадо.

Инвеститори страхују да би банкрот Грчке уздрмао глобална тржишта и довео до повећања приноса на суверене дугове и слабљења европског банкарског система, што би захтијевало нова спасавања банака и тиме до крајњих граница угрозило јавне финансије. Међународни монетарни фонд (ММФ) процијенио је да ће европске земље потписати чек на 71 милијарду евра, а приватни кредитори на 33 милијарде евра.

Агенција за одређивање кредитног рејтинга "Фич" снизила је у сриједу рејтинг грчког суверeног дуга за три степена.

Посланици Сената Италије, која је послије Грчке најугроженија земља, јуче су усвојили оштре мјере штедње, којима се предлаже смањење буџета за 48 милијарди евра у сљедеће три године.

КИНА

Економиста кинеског владиног Центра за истраживање развоја Ју Бин изјавио је јуче да је америчка економија "у горем стању него што се очекивало" и да Пекинг мора да "озбиљно процијени" могуће ризике по огромно кинеско власништво над америчким дугом.

Ју је изразио забринутост због могуће нове рунде Федових куповина владиних обвезница, познате као квантитативно лабављење или QE, која би могла да нанесе штету Кини тиме што би депресирала вриједност долара и подигла цијене сировина, неопходних кинеској индустрији, с обзиром на то да се већина сировина уговара у доларима.

Признање "100 највећих у БиХ"

"Телекому Српске" друга награда

САРАЈЕВО - Признање "100 највећих у БиХ" у рангирању великих предузећа добила је сарајевска компанија "БХ телеком" за највећу остварену нето добит у прошлој години од 137,555 милиона КМ, док су на другом и трећем мјесту "Телекомуникације Републике Српске" и "Електропривреда Хрватске заједнице Херцег-Босне", јавиле су агенције.

Нето добит "Телекома Српске" износила је 108,358 милиона марака, јавиле су агенције.

Прве три велике фирме по укупном приходу у 2010. години су сарајевска "Електропривреда БиХ" са 885,087 милиона КМ, "Аса превент група" са 730,181 милион КМ и "БХ телеком", чији је приход прошле године износио 600,848 милиона КМ.

По извозу у прошлој години прве три велике фирме су "Аса превент група" са 427,319 милиона КМ, мостарски "Алуминијум" са 401,596 милиона КМ, те зенички "Арселор Митал" са 284,816 милиона КМ.

НЕТО ДОБИТ
"Телекома" 108,358 милиона КМ

Признање "100 највећих у БиХ" добиле су и "Електропривреда БиХ" за највећу инвестицију у прошлој години у вриједности 172,849 милиона КМ, те "БХ телеком" за 149,476 милиона КМ и Рајфајзен банка, чије су инвестиције лани износиле 139,326 милиона КМ.

На ранг-листи средњих предузећа по укупном приходу у 2010. години прво мјесто освојила је компанија "Меркатор" са приходом од 187,557 КМ, а сарајевска фирма "Босналијек" налази се на првом мјесту средњих фирми које су остариле највећи извоз прошле године, који је износио 45,5 милиона КМ.

Признање "100 највећих у БиХ" додјељују "Пословне новине".

Нафта испод 98 долара

НЬУЈОРК, ЛОНДОН - Цијене сирове нафте јуче су пале испод 98 долара за барел под притиском спекулација о могућој новој рунди монетарног стимулисања у САД и саопштења агенције за кредитне рејтинге "Мудис" да би могла ставити рејтинг САД на преиспитивање уз могућност снижења, јавио је Тањуг.

Нафта за оријентациону испоруку у августу је у електронском пословању на Меркантилном тржишту у Њујорку била у паду 27 центи и уговарана је по 97,78 долара за барел, а на лондонској берзи ICE је нафта марке "брент" из Сјеверног мора ојачала 14 центи, на 118,92 долара за барел.

Највећа плата у РС исплаћена у МКО премашује 220.000 марака

Плата газде као 200 радничких

Институције које исплаћују толика примања требало би да мало размисле о томе и да процијене да ли су то баш добре поруке у условима када тај новац остварују на рачун људи који имају јако мала примања, рекао Тегелтија

ПИШЕ: МАРИНА ЧИГОЈА
marinacigoja@glassrpske.com

БАЊАЛУКА - Радник са просјечном платом у Републици Српској мора да ради 22 године да би зарадио онолико колико је за само један мјесец зарадио запослени у једној микрокредитној организацији у Републици Српској, чија мјесечна примања премашују 220.000 марака.

За овом микрокредитном организацијом не заостају ни банке у РС, па је у једној банкарској организацији запосленом исплаћено 97.689 марака, док је треће највеће примање износило 88.821 КМ мјесечно. Просјечна плата у Републици Српској у мају ове године износила је 816 марака, а пензија 320 КМ.

Министар финансија Републике Српске Зоран Тегелтија рекао је "Гласу Српске" да је РС у мјешавини система и у неким институцијама постоје чисто капиталистички погледи на остваривање плата, а да са друге стране постоји велики притисак да се обезбиједе социјална давања по схватањима која смо имали у претходном систему.

- Институције које исплаћују толика примања требало би да мало размисле о томе и да процијене да ли су то баш добре поруке у условима када тај новац, који обезбјеђују својим запосленима, остварују на рачун људи који, објективно, имају јако мала примања у РС и на рачун оних који немају посла - каже Тегелтија.

Просјечна плата у РС 816 КМ

ФОТО: ГЛАС СРПСКЕ

Додао је да је политика плата питање политике сваког привредног субјекта појединачно, али поруке које се шаљу друштву када неко прима толико новца за једну плату нису добре.

ТЕГЕЛТИЈА: Помоћ Владе траже и они који зарађују доста новца

- То ме подсјећа на ону причу о власницима аутомобилске индустрије када су дошли у посјету америчком предсједнику да траже помоћ, а сва четири су дошла приватним авионима. Неки од таквих се појављују и у Влади РС са захтјевом да им се помогне, а зарађују толики новац - рекао је Тегелтија.

Генерални секретар Покрета потрошача РС Драгован Петровић каже да зараде веће од 3.000 КМ данас "нису нормалне".

- Тај новац се на неки начин узима од обичних људи, од оних који су били приморани да узимају кредите. У суштини, крива је неуређена област банкарства, гдје је држава одавно морала да интервенише и донесе законску регулативу која би уградила оквире у којима се они могу понашати и са аспекта каматних стопа и са аспекта уговорних клаузула - истакао је Петровић.

Истакао је да грађани не знају каква је улога институција које контролишу банке.

- Чињеница је да микрокредитне организације могу да раде како хоће јер су људи некад приморани да прихвате све услове. Невјероватан је податак да неко има оволика мјесечна примања и то је далеко од свакодневних дешавања - истакао је Петровић.

Економиста Зоран Павловић каже да су финансијске институције увијек имале примања изнад просјека, али да је у овој ситуацији потпуно непримјерено такво понашање.

ПОРЕСКА УПРАВА

У Пореској управи РС кажу да немају увид у појединачне уговоре о раду и да они не коментаришу мјесечна примања запослених у РС. Портпарол Пореске управе РС Мила Штркић рекла је да је микрокредитна организација на исплаћено примање од 220.249 КМ уплатила 24.722 КМ пореза и 120.534 КМ доприноса.

Никола Алтипармаков, члан Фискалног савјета Србије

Веће зараде у јавном сектору

БЕОГРАД - Плате у јавном сектору у Србији су за трећину веће него у приватном сектору, а Србија је европски рекордер по учешћу расхода за пензије и плата за јавни сектор у бруто домаћем производу (БДП), оцијенио је јуче члан Фискалног савјета Никола Алтипармаков.

- Јавни сектор у Србији највећи је у поређењу с транзиционим земљама које су однедавно чланице ЕУ, изузев Мађарске - рекао је Алтипармаков на представљању Пројекта за боље услове пословања који финансира Америчка агенција за помоћ и развој (USAID) .

Алтипармаков је скренуо пажњу да све то ствара притисак на приватни сектор, који то тешко може да поднесе и нагласио да је због тога реформа јавних финансија једна од кључних коју треба спровести у Србији, а фискална правила су у функцији одржавања јавне потрошње у одређеним границама.

Берза БЛ

СЛУЖБЕНО БЕРЗАНСКО ТРЖИШТЕ

Назив емитента	Просјечна цијена	Промјена	Промет
Република Српска - измирење ратне штете 5	30,61	0,26	50.049,62
Република Српска - стара девизна штедња 3	88,50	0,56	23.098,50
Република Српска - измирење ратне штете 3	37,13	0,24	18.452,05
Република Српска - измирење ратне штете 1	38,33	0,50	8.499,19
РиТЕ Угљевик а.д. Угљевик	0,30	-11,76	7.086,00
Република Српска - измирење ратне штете 2	36,65	-0,92	2.565,30
РиТЕ Гацко а.д. Гацко	0,32	-11,99	1.332,05
Република Српска - обавезе добављачима 1	36,01	-7,67	1.257,83
Телеком Српске а.д. Бања Лука	1,55	-0,64	847,19
Чистоћа а.д. Бања Лука	1,00	0,00	800,00
Република Српска - стара девизна штедња 1	95,00	1,92	151,62
Боксит а.д. Милићи	0,75	0,00	16,50
Жељезнице РС а.д. Добој	0,04	-2,78	4,10

ФОНДОВИ

Назив емитента	Просјечна цијена	Промјена	Промет
ЗИФ Актива инвест фонд а.д. Бањалука	4,00	0,00	0,00
ЗИФ Балкан инвестмент фонд а.д. Бањалука	4,25	0,00	85,00
ЗИФ БЛБ - профит а.д. Бањалука	4,20	-0,71	4.452,00
ЗИФ Борс инвест фонд а.д. Бањалука	4,34	1,17	603,26
ЗИФ Еуроинвестмент фонд а.д. Бањалука	8,25	0,00	0,00
ЗИФ Инвест нова фонд а.д. Бијељина	0,06	1,85	460,79
ЗИФ Јахорина Коин а.д. Пале	3,08	0,00	0,00
ЗИФ Кристал инвест фонд а.д. Бањалука	6,76	0,15	1.311,44
ЗИФ Полара инвест фонд а.д. Бањалука	5,00	0,00	320,00
ЗИФ Привредник инвест а.д. Бањалука	1,42	0,00	0,00
ЗИФ Унионинвест а.д. Бијељина	0,97	0,00	0,00
ЗИФ ВБ фонд а.д. Бањалука	3,81	0,00	76,20
ЗИФ ВИБ фонд а.д. Бањалука	4,51	0,00	90,20
ЗИФ Zepter фонд а.д. Бањалука	6,14	0,49	2.786,06

Берза Сарајево

КОТАЦИЈА КОМПАНИЈА

Дионичко друштво	Средњи курс	Промјена курса	Вриједност
БОСНАЛИЈЕК ДД САРАЈЕВО	12.66	1.84	20,725.45

КОТАЦИЈА ФОНДОВА

Инвестициони фондови	Средњи курс	Промјена курса	Вриједност
ЗИФ БИГ ИНВЕСТИЦИОНА ГРУПА ДД САРАЈЕВО	5.63	-0.88	101.34
ЗИФ MI GROUP ДД САРАЈЕВО	4.30	3.61	38,386.10
ЗИФ ПРЕВЕНТ ИНВЕСТ ДД САРАЈЕВО	6.10	0.00	1,952.00

ПРИМАРНО СЛОБОДНО ТРЖИШТЕ

Дионичко друштво	Минимална цијена	Количина	Вриједност
ЕНЕРГОИНВЕСТ ДД САРАЈЕВО	4.19	-4.77	796.10
ФАМОС ДД.САРАЈЕВО	3.00	0.00	174.00
ФАБРИКА ДУХАНА САРАЈЕВО ДД САРАЈЕВО	69.02	-1.40	414.12
ЈП ХТ ДД МОСТАР	9.50	5.56	66.50
РМУ БАНОВИЋИ ДД БАНОВИЋИ	30.00	-9.09	3,060.00
ТВОРНИЦА ЦЕМЕНТА КАКАЊ ДД КАКАЊ	25.59	0.01	11,875.40

Добитник

ЗИФ Инвест нова фонд а.д. Бијељина

Цијена (КМ)	Промјена
0,055	1,85%

Губитник

ЗИФ БЛБ - профит а.д. Бањалука

Цијена (КМ)	Промјена
4,20	-0,71%

KOMERCIJALNA BANKA AD BANJA LUKA

KURSNA LISTA

Kursevi iz ove liste primjenjuju se od 15.7.2011. godine.
Kursevi u konvertibilnim markama (BAM)

Zemlja	Oznaka za devize i efekt. valutu	Jedinica za devize	Kupovni za devize	Srednji za devize	Prodajni za devize
EMU	EUR	1	1.955830	1.955830	1.955830
Australija	AUD	1	1.477761	1.481465	1.485169
Kanada	CAD	1	1.434515	1.438110	1.441705
Hrvatska	HRK	100	26.229368	26.295106	26.360844
Češka R.	CZK	1	0.079842	0.080042	0.080242
Danska	DKK	1	0.261622	0.262278	0.262934
Mađarska	HUF	100	0.723642	0.725456	0.727270
Japan	JPY	100	1.738187	1.742543	1.746899
Litvanija	LTL	1	0.565032	0.566448	0.567864
Norveška	NOK	1	0.248908	0.249532	0.250156
Švedska	SEK	1	0.212116	0.212648	0.213180
Švajcarska	CHF	1	1.685478	1.689702	1.693926
Turska	TRY	1	0.834591	0.836683	0.838775
V. Britanija	GBP	1	2.214587	2.220137	2.225687
USA	USD	1	1.373708	1.377151	1.380594
Srbija	RSD	100	1.886883	1.891612	1.896341

Veselina Masleše 6, 78000 Banjaluka; Tel: 051/244-700 i 051/244-777. fax 051/244-710,
SWIFT: KOBBBA 22 E-mail: office@kombank-bl.com Web: www.kombank-bl.com

Хроника

Обрачун контролора и путника у трамвају

САРАЈЕВО - Контролор ГРАС-а Х. А. потукао се у сриједу око 18 часова са путником Ш. Е. из Сарајева, саопштено је из МУП-а Кантона Сарајево. До обрачуна је дошло у тренутку док се трамвај налазио на стајалишту "Дрвенија", у улици Обала Кулина бана, општина Центар.

- Ово није била безазлена туча, а приликом гурања слупали су и вјетробранско стакло на трамвају - рекао је извор близак истрази.

Г. О.

Окружни суд у Бањалуци

Петорици дилера 14 година затвора

БАЊАЛУКА - Петоро оптужених за недозвољену производњу и промет дроге јуче је у бањалучком Окружном суду осуђено на 14 година и шест мјесеци затвора.

Пресуду је у два одвојена предмета изрекло судско вијеће којем је предсједавала Олга Малешевић. Мирослав Калабић осуђен је на три и по године затвора јер се као члан четрнаесточлане групе коју је водио Новак Нединић бавио препродајом марихуане и спида од априла до почетка августа прошле године на подручју Бањалуке и Приједора. Дарио Цвијетић осуђен је на три године и шест мјесеци, Игор Вученовић на три, а држављани Хрватске Атлија Петрит на двије године и шест мјесеци и Милијана Вучковић Рамош на двије године затвора. У пресуди се наводи да су препродавали хероин од септембра прошле до фебруара ове године на подручју Бањалуке. Калабићу, Петриту и Милијани Вучковић Рамош продужен је притвор.

Н. Т.

Хапшење у Палама

Осумњичен да је силовао познаницу

Тужилаштво у Источном Сарајеву води истрагу

ПАЛЕ - Полиција из Пала ухапсила је Н. Г. због сумње да је силовао Ј. Т. и послије саслушања у полицији он је предат Окружном тужилаштву Источно Сарајево.

До закључења овог броја из тужилаштва није саопштено да ли му је предложен притвор. Дјевојка Ј. Т. силовање је пријавила у сриједу Полицијској станици Источно Сарајево. Према њеној пријави, Н. Г., којег ј познавала одраније, силовао је у ноћи између 12. и 13. јула у Челини, код Пала. Она је изјавила да се око два часа послије поноћи враћала у Источно Сарајево "аудијем" којим је управљао Н. Г., који је у Челини зауставио аутомобил и, уз пријетњу да ће је оставити на Требевићу, приморао је на сексуални однос. Извор близак истрази је рекао да је Ј. Т. то вече заједно са Н. Г. била у кафићу.

Н. Т.

Ухапшен малољетник у Добоју

Тинејџер покушао да украде "пасат"

ДОБОЈ - Полицијски службеници из Добоја јуче ујутро око 2.30 часова затекли су на лицу мјеста шеснаестогодишњака из тог града који је покушао да украде аутомобил марке "пасат".

Утврђено је да је малољетник ушао у "пасат" кроз пртљажник, оштетио заштитну пластику управљача, покидао каблове и аутомобил, које је ставио у погон, помјерио у правцу кретања.

То је примијетила власница аутомобил и обавијестила полицију да је провала у току. Над малољетником је обављена криминалистичка обрада у присуству родитеља, радника Центра за социјални рад и адвоката, а по документовању биће предузете законом предвиђене мјере.

Сл. П.

ФОТО: АГЕНЦИЈЕ

Драган Паравиња

Након што је утврђено да Драган Паравиња нема држављанство БиХ

Суд дао сагласност за изручење Хрватској

Хрватска полиција има веома квалитетне доказе против Драгана Паравиње, који ће довести до осуђујуће пресуде са максималном затворском казном, рекао директор Полиције Хрватске Оливер Грбић

ПИШЕ: ГОРАН ОБРАДОВИЋ
gorano@glassrpske.com

САРАЈЕВО - Судија за претходни поступак Суда БиХ прегледом документације коју је доставио адвокат Драгана Паравиње и спроведених других радњи утврдио је да Драган Паравиња, осумњичен за убиство Антоније Билић, не посједује држављанство БиХ.

Суд БиХ је поступајући према молби Министарства правде Хрватске за изручење Драгана Паравиње, доставио екстрадиционо предмет Министарству правде БиХ, уз сагласност Паравиње да буде изручен Хрватској. О изручењу ће одлучити министар правде БиХ Бариша Чолак.

- Ријеч је о поједностављеном начину изручења и без спровођења комплетног екстрадиционог поступка. За то вријеме Паравиња ће бити у екстрадиционом притвору, који му је одређен рјешењем Суда БиХ 11. јула ове године - рекли су у Суду БиХ.

У ПРИТВОРУ
до одлуке о изручењу

Они су додали да ће у односу на молбу Министарства правде Србије бити спроведен редовни екстрадициони поступак, због тога што је он рекао да се противи изручењу у Србију, која га тражи због упућивања на издржавање казне од четири године и шест мјесеци затвора.

- Случај Драгана Паравиње својеврстан је шамар правосуђу, али и полицијским организацијама у региону - рекао је директор Полиције Хрватске Оливер Грбић на састанку директора полиције Хрватске, Србије и БиХ у Сарајеву.

Он је додао да у овом тренутку хрватска полиција има веома квалитетне доказе против Паравиње, који ће довести до осуђујуће пресуде са максималном затворском казном.

Вјештак неуропсихијатријске струке др Зорица Лазаревић обавила је преглед Паравиње и рекла да је вјештачење показало да приликом извршења кривичног дјела код њега није утврђено постојање душевне болести и да је патолошки лажљивац, агресиван и без осјећаја кривице.

Паравињи ће данас бити изречена и пресуда у Основном суду у Сокоцу због покушаја силовања.

Драган Паравиња ухапшен је 26. јуна у Доњим Срђевићима код Срнца због сумње да је убио Антонију Билић у Хрватској. У току је још увијек потрага за Антонијом Билић, која је нестала 7. јуна док је стопирала код моста на Чиколи у Хрватској. Сумња се да је Паравиња убио Билићеву. Он је послије хапшења у БиХ признао злочин. Рекао је да је дјевојку задавио, а њено тијело бацио у ријеку Крку.

УБИСТВО У САНСКОМ МОСТУ

Анализа ДНК у Сарајеву је потврдила да Драган Паравиња није крив за убиство Амине Шабанагић (21) из Санског Моста, почињено 2004. године, саопштило је Тужилаштво Унско-санске županije.

ДНК узет од Паравиње и оној пронађен на мјесту убиства се не подударају и зато је тужилаштво одбацило све оптужбе.

Припадници ЦЈБ Бањалука разбили петочлану криминалну групу

Крађом аутомобила зарадили 300.000 КМ

БАЊАЛУКА - Бањалучка полиција открила је петочлану организовану групу која се бавила крађом скупоцјених аутомобила и на такав начин прибавила око 300.000 марака, саопштено је јуче на конференцији за новинаре бањалучког Центра јавне безбједности.

"Глас Српске" сазнаје да су због крађе возила ухапшени: Горан Јошић Циго (26), Предраг Петковић Пећа (24), Драган Керезовић (23) из Лакташа, Славко Жмирић (27) из Градишке и Даринко Раилић (34).

Наводећи њихове иницијале у бањалучкој полицији су рекли да се они сумњиче за девет крађа возила, пет прикривања и лажно пријављивање кривичног дјела.

Петковић, Јошић, Керезовић и Жмирић се сумњиче да су од 30. децембра 2008. године до 26. новембра прошле године крали скупоцјена возила која су сјекли и растављали у дијелове.

РАСВИЈЕТЉЕНО
71 одсто кривичних дјела

- Осумњичени су дијелове возила продавали непознатим лицима и утврђено је да су на тај начин остварили противправну имовинску корист у износу од око 299.250 марака - речено је на конференцији за новинаре не наводећи идентитет осумњичених.

Послије саслушања у полицији петорица осумњичених пуштена су да се бране са слободе.

Замјеник начелника ЦЈБ Бањалука Жељко Домазет оцијенио је да је безбједносна ситуација на подручју Бањалуке добра. Он је истакао да су за шест мјесеци ове године открили починиоце 71 одсто пријављених кривичних дјела за пола године. Откривено је 167 случајева кривичних дјела привредног криминала, а тужилаштву је пријављено 150 осумњичених. Штета коју су причинили процјењује се на око 15,4 милиона марака. Највећи дио штете причињен овим дјелима односи се на случај Зорана Ћопића којем је бањалучки Окружни суд блокирао имовину вриједну 20 милиона марака.

Шеф општег криминалитета у ЦЈБ Бојан Видаковић је нагласио да полиција интензивно трага за Милошем Чуврлом који се сумњичи да је убио Станка Ћулибрка (58) из Горњег Бушевића. Казао је да би овај случај ускоро могао бити ријешен.

Н. Т.

Украдене сувомеснате производе сакриле у дјечија колица

БИЈЕЉИНА - Двије жене А. Б. и Е. Т. ухапшене су у просторијама трговачког центра "Емпоријум" у Бијељини због тога што су украле сувомеснате производе, саопштено је јуче из ЦЈБ Бијељина.

Украдену робу оне су сакриле у дјечија колица. Против њих биће поднесен извјештај Окружном тужилаштву у Бијељини због кривичног дјела крађе.

Г. О.

Полиција 122

Малољетница извршила самоубиство у Трну код Лакташа

Скочила под аутобус због свађе са момком

Дјевојка дошла до бензинске пумпе, сакрила се иза свијетлеће рекламе са цијенама горива, а када је аутобус наишао искочила пред њега. Аутобус је ударио, а дјевојка пала под точкове

ПИШЕ: ГОРАН ОБРАДОВИЋ
gorano@glassrpske.com

Бензинска пумпа гдје се догодила несрећа

ФОТО: С. ИЛИЋ

ЛАКТАШИ - Малољетна М. С. (17) из Градишке убила се у сриједу увече тако што је у насељу Трн код Лакташа скочила под градски аутобус "Бочац турса", којим је управљао Љ. Б., потврђено је у полицији.

Како незванично сазнајемо, повод самоубиства М. С. је највјероватније свађа са момком.

- Несрећна дјевојка скочила је под аутобус у сриједу око 23.30 часова и задобила тешке повреде. Послије несреће она је возилом Хитне помоћи превезена у Клинички центар у Бањалуци. Љекари су учинили све што је било у њиховој моћи, али усљед тешких повреда дјевојка је преминула 50 минута послије поноћи - испричао је извор близак истрази.

Један од очевидаца је казао да када је аутобус ударио дјевојку да је она пала под точкове.

- Возач је одмах почео да кочи и послије пет-шест метара успио је да се заустави. Возач аутобуса Љ. Б. се сигурно држао ограничења и не вјерујем да је ишао више од 50 километара на час - додао је очевидац.

Мјештани Трна причају да ова дјевојка није из овог мјеста већ из Градишке, али да је ту дошла на неколико дана код сестре и зета.

- У сриједу увече сједила је у кафићу, близу мјеста гдје се догодила несрећа, а била је у друштву са момком и њиховим пријатељем. Ту су наводно попили неколико пића, а нешто прије 23 часа жестоко су се посвађали - испричао је један од очевидаца који није желио да му спомињемо име.

Он је додао да је дјевојка веома гласно галамила на свог момка и тог пријатеља и да није жељела да уђе са њима у аутомобил.

- Њен момак је потом отишао по свој аутомобил, а дјевојка није жељела да га чека, окренула се и отишла до бензинске пумпе "Петрол" удаљене око 100 метара - истакао је поменути очевидац.

Када је дошла до пумпе стала је прво код рекламног стуба и поред њега оставила свој мобилни телефон и торбицу.

ВОЗАЧ аутобуса није могао да избјегне несрећу

- Потом је отишла десетак метара напријед и сакрила се иза великог свијетлећег паноа на којем пишу цијене горива. Убрзо је наишао аутобус и кад је сасвим пришао она је само изашла иза тог билборда и искочила пред њега - рекао је један од очевидаца.

Возач није имао могућности да укочи већ је ударио и тек онда је почео да кочи. Истакао је да када су дотрчали до несрећне дјевојке да је призор био страшан.

- Кад сам пришао дјевојка је била сва крвава. Крв јој је ишла из неколико мјеста на глави и по тијелу је имала много повреда. Само се трзала од болова, одмах смо позвали Хитну помоћ која је одвезла несрећну дјевојку - испричао нам је очевидац.

Он каже да цијелу ноћ од тог призора није могао да спава и да се нада да ће дјевојка преживјети.

- Познавао сам и њу и момка и стварно није имала разлога да то уради. Па шта, ако су се мало посвађали то се дешава свима. Жао ми је што је тако млада настрадала, али жао ми је и возача који ће овај дан сигурно памтити цијели живот - рекао је очевидац.

Полиција је однијела мобилни телефон дјевојке, али јуче нису могли да потврде информацију и да ли је она оставила опроштајну поруку.

ТУЖИЛАШТВО

У бањалучком Окружном тужилаштву речено је да су по налогу и уз присуство дежурног тужиоца, увиђај на мјесту несреће обавила овлашћена службена лица Полицијске станице за безбједност саобраћаја Лакташи.

- Том приликом дежурни тужилац је наложио да буду предузете све потребне истражне радње и мјере на утврђивању узрока ове саобраћајне несреће, као и обдукцију тијела - рекли су у тужилаштву.

Вијести

Лопаре

Лопови однијели накит

ЛОПАРЕ - Непознате особе су у Миросавцима код Лопара провалиле у кућу власништво Ж. Ј. и украле ловачку пушку и већу количину златног накита у вриједности око четири хиљаде марака, саопштено је из ЦЈБ Бијељина.

Увиђајем је полиција утврдила да су провалници обили улазна врата и послије преметачине пронашли накит и пушку које су украли.

Г. О.

Бањалука

Ножем по пазар

БАЊАЛУКА - Полиција трага за непознатом особом која је у сриједу око 13.30 часова опљачкала драгстор "Синди 2" у улици Јована Дучића у Бањалуци и од раднице отела око 500 марака, потврђено је у ЦЈБ Бањалука.

Пљачкаш је утрчао у продавницу и уз пријетњу ножем натјерао радницу да му преда пазар, што је она и урадила из страха за свој живот.

Г. О.

Бијељина

Судар мотоцикла и BMW-а

БИЈЕЉИНА - Мотоциклиста Слободан Тошић из Брчког лакше је повријеђен у саобраћајној несрећи која се догодила на магистралном путу Бијељина - Рача у мјесту Гојсовац, потврђено је у полицији.

Ова несрећа се догодила у сриједу око 22.20 часова, а учествовали су мотоцикл "јамаха" и аутомобил BMW.

Г. О.

У ДВИЈЕ РИЈЕЧИ

Извјештаји против крадљиваца аутомобила

ДОБОЈ - Против Р. В. и С. С. из Живинице и М. Д. из Лопара који су осумњичени за тешке крађе и одузимање возила на моторни погон ЦЈБ Добој поднио је извјештај Окружном тужилаштву у овом граду.

Извјештај је поднесен и против Р. С. и С. Б., обојица из Живинице, због помагања у извршењу кривичних дјела.

Постоји сумња да су Р. В., С. С. и М. Д. у ноћи између 5. и 6. јула ове године украли два аутомобила, "голф 2" и "ауди 80" који су били паркирани испред породичних кућа власника у Лончарима код Доњег Жабара. Довезли су се возилом које су "посудили" од Р. С., а којим је управљао С. М., саопштено је из полиције. "Ауди 80" пронађен је у ФБиХ.

Сл. П.

Потукли се испред затвора

САРАЈЕВО - Ален Папић, Бењамин Делалић и Един Фазлић, сви из Сарајева, ухапшени су јер су се у сриједу потукли испред КПЗ-а Сарајево, те гађали камењем и потезали пиштоље, потврђено је јуче у полицији.

Папић и Арнел Куртаљ су у сриједу око 13 часова дошли у посјету Куртаљевом брату. Затворски чувари нису пустили Папића да уђе јер није имао одобрење суда. Приликом изласка из зграде срео је Делалића и Фазлића, који су такође дошли у посјету другу. Тада је дошло до свађе и онда је Делалић камењем почео да гађа Папића. Папић је потом извадио пиштољ, а Делалић је побјегао у зграду КПЗ-а. Полиција је ухапсила учеснике туче.

Г. О.

Узрок пожара у "форду фијести" још није утврђен

БАЊАЛУКА - Узрок пожара на аутомобилу "форд фијеста" у којем је изгорио Зоран Ђудуровић (30), још није утврђен, рекли су у бањалучком Окружном тужилаштву.

Додали су да је ДНК анализом изгорјелог тијела које је пронађено у аутомобилу утврђено да је ријеч о Ђудуровићу. Извор близак истрази рекао је да је обдукцијом утврђено да је Ђудуровић био жив када је избила ватра у возилу и да је преминуо усљед гушења димом и високе температуре. Ђудуровић је изгорио у ноћи између 11. и 12. јула у свом "форду фијести" на регионалном путу Лакташи - Србац, у Петошевцима. Тијело је пронађено на задњем сједишту аутомобила у потпуно угљенисаном стању.

Н. Т.

Регион

Ви бисте хтјели да се скријем у мишју рупу и да се возим на тачкама. Шта бисте ви да радим? Да по ноћи долазим на посао?

Милан Бандић, градоначелник Загреба

Управа царина Црне Горе

Заплијењена шверцована роба

ПОДГОРИЦА - Службеници црногорске Управе царина пронашли су на броду "Адриатика кинг" у Царинској испостави Бијела непријављену комерцијалну робу страног порријекла вриједну 32.000 евра, саопштено је из Управе царина.

Роба је била смјештена у просторији на горњој палуби на којој су били заварени прозори и врата.

Прегледом просторије пронађене су 10.232 кутије цигарета "море", "винстон класик", "асос", "карелија слим", "клеопатра", "пал мал" и других чија се вриједност процјењује на 17.600 евра.

Пронађено је и 888 флаша различитих врста алкохолног пића чија је вриједност процијењена на 11.600 евра, те парфеми, наочаре, дјечије играчке и друга роба укупне вриједности 2.800 евра.

Протест радника "Adriachema"

Блокада саобраћајнице у Каштелима

ФОТО: АГЕНЦИЈЕ

Блокада у Каштелима

КАШТЕЛИ - Радници "Adriachema" блокирали су саобраћајницу јер су незадовољни условима које им је понудила Влада. Због блокаде пута умало је дошло до туче између радника и грађана који нису могли да прођу раскрсницом.

Радници тврде да Влада не поштује договор. Наиме, приватизација фирме у неколико наврата није успјела, па Влада тврди да је стечај једино рјешење. Радници желе да им се исплате плате и отпремнине те нису задовољни понуђеним условима.

- Ово је једно у низу њихових лажних обећања, једноставно смо били присиљени. Извињавам се грађанима Каштела због свега овога, али радници "Adriachema" најмање су криви за ову ситуацију. Бићемо присиљени да протесте понављамо до договора с нашим власником, односно хрватском државом - рекао је Жељко Стојак, синдикални вођа ове фирме.

Пресуда Кривичног суда у Прилепу

Затворске казне за убиство туристе

СКОПЉЕ - Кривично вијеће Вишег суда у Прилепу изрекло је укупно 14 година и шест мјесеци затвора за убиство туристе из Србије Дејана Новаковића 27. августа прошле године испред ноћног клуба "Кубе либре Хавана" у Охриду.

Највећу казну од пет година затвора добио је првоосумњичени Драган Ђорђевић из Лесковца. Њему је суђено у одсуству јер више од годину није доступан судским органима.

Сувласник локала Митре Костоски осуђен је на четири године, Илче Јоноски, који је те вечери био гост у локалу на четири и по године, а Ђоко Наумовски, радник у ноћном клубу на годину затвора.

Адвокати осуђених и породице Новаковић најавили су жалбе на пресуду.

ДОБРА ВИЈЕСТ

ОПАТИЈА

Централни дио програма за Дане града Опатије јесте Царска ноћ која обухвата костимиране шетње и спортске сусрете. У обиљежавању 100 година обалског шеталишта, то ће бити прослављено маратоном за мушкарце и жене, а долазак је најавио и прослављени етиопски маратонац Ерколо Асхенафи.

КЛОШТАР-ИВАНИЋ

Три тинејџера погинула су у страшној саобраћајној несрећи у мјесту Бешлинец на подручју Клоштар-Иванића. Ради се о младићима од 15, 17 и 18 година. Најмлађи је повређен подлегао у болници. С њима у аутомобилу био је и један 19-годишњак који је лакше повређен.

ЛОША ВИЈЕСТ

УСКОК привео бившег шефа ХДЗ-овог рачуноводства

Ухапшена Санадерова десна рука

Бивши шеф рачуноводства тренутно владајуће странке у Хрватској ХДЗ-а мјесечно располагала са 26.000 до 52.000 КМ и то по налогу Иве Санадера

ФОТО: АГЕНЦИЈЕ

Бранка Павошевић

ЗАГРЕБ - Некадашњи шеф ХДЗ-овог рачуноводства Бранка Павошевић ухапшена је јуче због малверзација у афери "Фими-медија".

Име Бранке Павошевић било је релативно непознато широј јавности до новембра прошле године, када је била на информативном разговору у Канцеларији за борбу против корупције и организованог криминала (УСКОК) у истрази афере "Фими-медија".

Бивши благајник ХДЗ-а Младен Баришић дао је ускочким истражиоцима прва сазнања да је Бранка Павошевић баратала црним новцем који се у ХДЗ слијевао из пословања "Фими-медије" са државним предузећима.

- Искључиво по упутствима Иве Санадера, мени би Бранка Павошевић сваки мјесец рекла колике су потребе странке за тај мјесец, те је ли остало нешто неподмирених трошкова од прошлог мјесеца - казао је Баришић ускочким истражиоцима.

МОГУЋА пријава и против ХДЗ-а

Баришић је дуже вријеме био под истрагом због противправног посредовања, односно због тога што је наводно на једном затвореном састанку у Влади Хрватске 2007. године, у друштву премијера Иве Санадера, државним фирмама сугерисао да послове наручују од фирме "Фими-медија", Невенке Јурак. Она је ухапшена у августу прошле године под оптужбом за извлачење новца из државних фирми и обављање послова без конкурса.

До њене смјене 2008. године Младен Баришић је, према властитој процјени, носио Бранки Павошевић у странку мјесечно између 100 и 200 хиљада куна (26.000-52.000 КМ).

Бивши ХДЗ-ов благајник навео је да је ХДЗ-ов бивши шеф рачуноводства располагала тим новцем по налогу Иве Санадера.

Такође, упутио је ускочке истражиоце да је Павошевићева евидентирала своте новца које је примала и издавала, што је касније помогло истражиоцима у разговорима с њом.

Према Баришићевим сазнањима, новац који је мјесечно доносио у владајућу странку трошио се углавном за неке додатне услуге за које није било новца из редовних прихода, те за додатке на плате. Једностановном рачуницом може се сабрати да је Младен Баришић, за вријеме док је управљао црним страначким фондовима, у ХДЗ однио између пет и десет милиона куна (1,3-2,6 милиона КМ).

Због таквог начина трошења новца који је "Фими-медија" из државних предузећа исисала намјештеним конкурсима, као и због плаћања естрадним звијездама за наступање, односно ненаступање, УСКОК већ дуже вријеме разматра да и ХДЗ пријави као правну особу.

Шеф рачуноводства владајуће странке била је од 2003. године, кад је на то мјесто именовао бивши премијер, до 2008. године када је смијењена јер је Државна ревизија утврдила неправилности у ХДЗ-овом завршном рачуну.

Упркос немилости у странци, остала је запослена у централи, прераспоређена на друге послове, а и даље је виђена на свим манифестацијама ХДЗ-а, па је тако 17. јуна била и на прослави 22. годишњице оснивања ХДЗ-а. Осим што је предсједник ХДЗ-а у општини Клоштар Иванић, обавља и дужност посланика у жупанијској скупштини.

Миљеница Иве Санадера

Бранку Павошевић у ХДЗ-у сматрају кадром лојалним бившем премијеру Иви Санадеру, због чега је пала у немилост послије његовог одласка, а потом и хапшења.

Вандалски чин у центру Подгорице

Запаљени службени аутомобили "Вијести"

ПОДГОРИЦА - У Подгорици су запаљена два службена возила независног дневника "Вијести" који су били паркирани на Булевару револуције, преко пута зграде црногорске тајне службе.

Непознате особе су претходно полиле аутомобиле бензином, а потом их запалиле, преносе црногорски медији.

Полиција је извршила увиђај и наложила да се прикупе сви снимци видеонадзора, а испитала је и једног очевица догађаја.

"Вијестима" је у полицији речено да је "очигледна била намјера да се возила униште", јер су имала јасне ознаке да припадају тој новинској кући.

ФОТО: АГЕНЦИЈЕ

Уништено возило "Вијести"

Главни и одговорни уредник дневника "Вијести" Михаило Јововић рекао је да су два службена аутомобила овог листа запаљена због текстова у којима је критикована актуелна власт и изразио сумњу да иза напада стоји неко из окриља власти или криминалних кругова блиских власти.

ИНЦИДЕНТ због критичких текстова

- Прилично је танка нада да ће полиција разоткрити случај имајући у виду досадашње резултате у рјешавању оваквих случајева, не само када је ријеч о "Вијестима", већ и нападима на новинаре уопште - рекао је Јововић.

Премијер Игор Лукшић осудио је овај инцидент и апеловао на полицију да што прије нађе починиоце овог дјела.

Србија

И Кинези су људска бића и не морају Срби да буду 4.000 година стара цивилизација да би примењивали ефикасне кинеске мере. Метод по којем се за пљачку иде пред стрељачки вод очигледно је успешан и један је од услова да бисте постали економски напредни.

Небојша Бакарец, потпредсједник Извршног одбора Демократске странке Србије

Италијански премијер у посљедњи час одустао од пута у Србију

Криза одгодила посјету Берлусконија

Берлускони морао да откаже посјету због обавеза у вези са усвајањем буџета, а о томе је лично обавијестио Тадића

БЕОГРАД - Премијер Италије Силвио Берлускони неће данас доћи у званичну посјету Србији, коју је отказао због изјашњавања италијанског парламента о мјерама штедње.

Шеф прес-службе предсједника владе Италије Марко Вентура је изјавио да је Берлускони морао да откаже посјету због обавеза у вези са усвајањем буџета.

Вентура је навео да је Берлускони јуче послије подне о својој одлуци да отказује посјету Београду лично обавијестио предсједника Србије Бориса Тадића.

- Премијер је са жаљењем обавијестио предсједника Тадића да је посјета одгођена. Њих двојица су се договорила да се у што скоријем року одреди нови датум посјете - рекао је шеф прес-службе италијанског премијера.

Он је додао да се Берлускони до посљедњег тренутка надао да ће моћи да посјети Београд, али да је до отказивања дошло због помјерања сатнице за када је заказано гласање о буџету.

Италијанска агенција Анса наводи да је Тадић показао пуно разумијевање за одгађање посјете због политичке ситуације у Италији. Исти извор наводи да су се два лидера сложила да се што прије утврди нови датум одржавања самита Србија - Италија на којем би, уз присуство министара двију земаља, била потписана серија важних економских уговора.

Италија до краја дана треба да донесе закон о буџету и сви министри у италијанској влади су ангажовани на томе како би се предухитрили потреси на тржишту.

Борис Тадић и Силвио Берлускони ФОТО: АРХИВА

ПОСЈЕТА ЋЕ БИТИ реализована убрзо

Посланици Доњег дома италијанског парламента требало би данас да дају коначну оцјену владиног плана штедње којим се предвиђа уштеда од 40 милијарди евра како би се спријечило да земља западне у дужничку кризу.

Главне теме разговора Берлусконија и Тадића требало је да буду европске интеграције Србије и унапређење билатералне економске сарадње.

Италија је заинтересована за енергетски сектор и инфраструктурне пројекте. Италија жели да учествује у модернизацији Коридора 10, као и у изградњи осе од Јадранског мора преко Србије до Румуније, тзв. новог коридора Бари - Бар - Београд.

У Србији ради више од 200 италијанских предузећа која су допринијела отварању 18.000 радних мјеста, са обимом посла од око двије и по милијарде евра.

Током 2010. Италија је била највећи увозник из Србије, а трећи по величини извозник у Србију, послије Русије и Њемачке. Трговинска размјена у 2010. години била је око милијарду и 750 милиона евра.

Наполитано

Предсједник Италије Ђорђо Наполитано, који се налази у посјети Хрватској, скратио је такође боравак за један дан због обавеза у Италији проузрокованих финансијском кризом.

EULEX покренуо истрагу

Постоји налог за хапшење Љимаја

ПРИШТИНА - Замјеник шефа EULEX-а Енди Спаркс потврдио је да постоји налог за хапшење Фатмира Лимаја, оптуженог за корупцију и организовани криминал.

- Имамо налог за хапшење Љимаја који не значи да је крив, али је хапшење одговарајућа мјера у овој фази истраге - рекао је Спаркс новинарима не наводећи више детаља.

Он је додао да је разјашњен проблем Лимајевог политичког имунитета, наглашавајући да се закон односи на све.

Фатмир Лимај, један од најближих сарадника косовског премијера Хашима Тачија и бивши министар за инфраструктуру, оптужен је за организовани криминал и корупцију почетком ове године, али се позвао на политички имунитет.

Министарство спољних послова Србије

Вук Јеремић мета "Твитер" преваре

Вук Јеремић

БЕОГРАД - На захтјев Министарства спољних послова Србије са друштвене мреже "Твитер" скинут је лажни профил регистрован под именом и пуном функцијом министра Вука Јеремића.

У кабинету министра Јеремића кажу да су се директно обратили "Твитеру" и кроз преписку објаснили зашто траже уклањање "проблематичног" профила.

- Жалили смо се, конкретно, на одређене твитове у којима се погрдним именима називају стране дипломате са којима се министар Јеремић сретао и на вулгарне постове - рекли су агенцијама у Јеремићевом кабинету.

Јеремић на "Твитеру" има свој један званични налог. Такође на друштвеној мрежи "Фејсбук" под именом Вук Јеремић постоји више профила и како су нам рекли у кабинету шефа српске дипломатије, сви су лажни.

Есад Џуџевић, народни посланик

Замрзао функцију

Есад Џуџевић

БЕОГРАД - Народни посланик Бошњачке листе Есад Џуџевић, коме су у сриједу исјечене гуме на службеном аутомобилу, одлучио је да више не учествује активно у раду парламента.

- Обавештавам вас да више нећу активно учествовати у раду Народне скупштине Републике Србије и да као народни посланик Бошњачке демократске странке Санџака до даљег замрзавам свој статус посланика парламентарне већине - навео је Џуџевић у писму предсједнику парламента.

Акција судских извршилаца по тужби радника у Крагујевцу

Радници блокирали "Застава камионе"

Радници "Застава камиона"

КРАГУЈЕВАЦ - Радници "Застава камиона" блокирали су предузеће јер му пријети запљена имовине по тужби бившег радника.

Ријеч је о тужби коју је Томислав Јовановић поднио због губитка радног мјеста прије 20 година и по којој је Европски суд у Стразбуру пресудио у његову корист.

Радници фабрике "Застава камиони" спријечили су јуче судске извршиоце Основног суда да изврше пљенидбу имовине по правоснажној пресуди.

Представник радника Горан Милетић каже да се радници не противе обештећењу бившег радника, истакавши ипак да се у ту сврху не може плијенити имовина фабрике у реструктурисању.

СТРАЗБУР пресудио у корист радника

- Блокаду ћемо држати од осам до 12 часова. Све време ћемо бити на капијама како бисмо одбранили своју имовину јер нам за то даје право Закон о приватизацији, који каже да док је предузеће у реструктурисању, не може бити предмет никаквих пленидби, по било ком основу - рекао је Милетић.

Према пресуди, Јовановићу треба да се исплати седам милиона динара (1,8 милиона КМ), али и камате и трошкови, што је усвојио домаћи Врховни касациони суд.

ДОБРА ВИЈЕСТ

КОВИЉ

Традиционална ковиљска ракијада "Парастос дуду" одржаће се у недјељу, а њен циљ је да се кроз организовање такмичења за избор најбоље природне домаће ракије афирмише традиционалан начин производње тог пића од дуда.

БАЧКИ ПЕТРОВАЦ

У Бачком Петровцу запалила се фарма са око 13.000 товних пилића. Према сазнањима, повријеђена су двојица радника, а причињена је и значајна материјална штета.

ЛОША ВИЈЕСТ

Свијет

TOP STORIES CNN

Италијанска полиција је разбила међународну банду шверцера наркотика у операцији која је имала за циљ хапшење осумњичених широм Европе, САД и Латинске Америке. Осумњичени за шверц наркотика похапшени су широм Италије, а истовремено је издала и европске налоге за хапшење пет осумњичених трговаца дрогом за које се претпоставља да се налазе у Холандији и Шпанији.

Руски званичник упозорава

Гадафи планира да уништи Триполи

МОСКВА - Либијски вођа Моамар ал Гадафи има самоубилачки план да дигне Триполи у ваздух, ако га преузму побуњеничке снаге, тврди представник предсједника Русије за Африку Михаил Маргелов.

- Либијски премијер ми је рекао да ће, ако побуњеници успију да преузму град, он бити бомбардован ракетама и дигнут у ваздух - пренио је Маргелов у интервјуу дневнику "Известја".

Маргелов се са премијером Либије Багдади ал Махмудијем састао прошлог мјесеца.

- Вјерујем да Гадафијев режим има такав самоубилачки план - додао је он, истичући да Гадафи још располаже мноштвом ракета и муниције.

Маргелов је објаснио да Гадафи до сада није искористио ни једну ракету земља-земља.

Румунски сајберкриминалци

Варали америчке грађане

БУКУРЕШТ - У Румунији је откривена мрежа од стотинак људи, која укључује и велике стручњаке за информатичку технологију, а која се бавила сајберкриминалом и преварила око хиљаду Американаца.

Штета коју је та група нанијела оштећеним грађанима САД процјењује се на 20 милиона долара. Мрежа је стартовала 2009. године, и имала је своје везе у САД и другим земљама.

Стручњаци за интернет пустили су у оптицај више од 800 порука у вези са продајом фиктивних аутомобила, мотора, чамаца, електричних производа и комада накита, и увијек се нашао неко заинтересован за куповину.

Национални празник у Француској

Дан пада Бастиље

ПАРИЗ - Француска обиљежава национални празник, Дан пада Бастиље.

Традиционална војна парада одржана је на Јелисејским пољима.

Прослава је, ипак, у сјенци прекјучерашње погибије пет и рањавања четири француских војника у Авганистану. Војници, који су обезбјеђивали одржавање локалног племенског скупа недалеко од Кабула, погинули су у бомбашком нападу.

На јучерашњи дан, 14. јула 1789. године, огорчени Парижани заузели су затвор тврђаву Бастиљу, чиме је почела Француска револуција.

ДОБРА ВИЈЕСТ

ЛИБАН

Седам естонских туриста, који су у марту отети у долини Бека на истоку Либана, ослобођени су јуче ујутро, изјавили су безбједносни извори. Према ријечима извора, туристи су ослобођени послије преговора.

ПАКИСТАН

Најмање 11 људи је убијено у ноћи између сриједе и четвртка у Карачију, а једна особа у Хајдерабаду, док је око 160 људи ухапшено у политичком и етничком насиљу које је избило након што је пакистански покрајински министар оштро критиковао шефа ривалске политичке странке.

ЛОША ВИЈЕСТ

Скандал са прислушкивањем тресе медијско царство Руперта Мердока

ФОТО: АГЕНЦИЈЕ

Мердок и блиски сарадник Ребека Брукс

Истрага и у САД?

Афера сада прријети да се прошири на Сједињене Америчке Државе, гдје Мердок посједује неколико водећих медијских кућа, укључујући "Волстрит журнал", "Њујорк пост" и "Фокс". Амерички сенатор Џон Рокфелер - демократа који је на челу Одбора за трговину, науку и транспорт - позвао је на америчку истрагу Мердокове компаније.

Џон Рокфелер

Ухапшен бивши уредник таблоида

Волис био на дужности замјеника уредника таблоида у периоду између 2003. и 2007. Мердок и син позвани на саслушање пред комисијом британског парламента

Мердок спасава медијску империју

ЛОНДОН - Британски медији јавили су јуче да је ухапшен 60-годишњи Нил Волис, бивши уредник таблоида "News of the World".

Волис је био на дужности замјеника уредника таблоида у периоду између 2003. и 2007.

Британски посланици упутили су јуче медијском магнату Руперту Мердоку и његовом сину Џејмсу обавезујући позив да се појаве пред комисијом британског парламента 19. јула ове године.

Комисија доњег дома британског парламента, која се бави питањима у вези са медијима, упутила је Мердоку и његовом сину обавезујући позив јер су они претходно одбили да свједоче пред тим комитетом сљедеће седмице, пренио је АФП.

ОДУСТАО
од уносне награде

Мердок је, како је пренио Ројтерс, изјавио да он не може да се појави, док би, како је рекао, његов син могао да се одазове неког другог дана.

За разлику од њих, извршни директор компаније "Њуз интернешнел" у оквиру које је пословао таблоид "News of the World" Ребека Брукс пристала је добровољно да се појави пред комитетом.

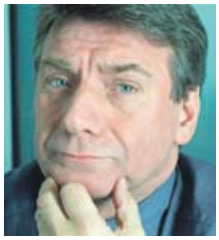

Нил Волис

Замјеник британског премијера Ник Клег изјавио је да Мердок треба да се појави пред парламентарном комисијом да би одговорио на "велика питања" у вези са скандалом око прислушкивања јавних личности.

Скандал је приморао Мердока да угаси лист "News of the World", повуче своју понуду за куповину сателитске телевизије "Бритиш скај бродкастинг".

Његово повлачење из овог посла значи да је морао да одустане од онога што је потенцијално била најуноснија награда у његовој легендарној каријери, као најмоћнијег свјетског медијског могула.

Скандал је такође узроковао и озбиљан финансијски ударац за Мердоков "News Corp", чије су акције изгубиле на вриједности 14,6 одсто на берзи у протеклих седам дана.

СВИЈЕТ УКРАТКО

Забрана бурки у Белгији од 23. јула

БРИСЕЛ - По узору на Француску, Белгија ће забранити ношење бурки, јер је закон о томе објављен у службеном листу и ступа на снагу 23. јула, преноси белгијска новинска агенција Белга.

Присталице ове забране сматрају да је бурка симбол тлачења жена у исламу и представља кршење њиховог достојанства.

У Белгији убудуће нико више неће имати право да сакрије своје лице на јавном простору до те мјере да не може бити идентификован. Муслиманским женама је тиме забрањено да у јавности носе вео преко цијелог тијела, као што су бурка или никаб. Тако одјевене жене више неће моћи да се возе аутобусом, шетају улицама или посјете било које јавне установе.

Ванземаљци нападају Земљу у новембру

ВАШИНГТОН - Амерички научници из мало познатог програма "Потрага за ванземаљским интелигенцијом" (SETI), тврде да ће у новембру ванземаљци са планете "Zeeba" напасти Земљу и да ће долетјети са три огромна свемирска брода, пренио је бечки булеварски лист "Естерајх".

Највећа летјелица имаће пречник од око 320 километара, нагласио је један од експерата SETI Џон Малеј.

- Тренутно се три летјелице налазе код Јупитера. Полазећи од њихове актуелне брзине кретања, они ће до Земље стићи на јесен ове године - тврди Малеј.

Према његовом мишљењу, летјелице ће, обичним телескопима, моћи да се виде негдје у новембру, када буду пролазиле Марс.

Нова хапшења демонстраната у Бјелорусији

МИНСК - Бјелоруска полиција ухапсила је више од 100 демонстраната који су без ријечи протестовали на главном тргу у Минску, али и неколико других градова. Ухапшена су и два новинара. Демонстранти сваке сриједе увече тако исказују своје незадовољство против ауторитарне владавине предсједника Александра Лукашенка. Од почетка мирних протеста ухапшено је око 1.800 људи.

Наркоманима нудили и "оксиконтин"

Заједничка акција FBI, DEA и њујоршке полиције

Разбијена албанска мафија у Њујорку

Операција коју су годинама спроводили албански мафијаши укључивала шверц марихуане из Канаде, екстазија из Холандије и кокаина из Венецуеле, Колумбије и Перуа. У понуди ове организације био и контроверзни "оксиконтин"

ЊУЈОРК - Америчка агенција за сузбијање наркотика DEA, Федерални истражни биро и њујоршка полиција за 24 часа разбили су мрежу шверцера дроге у Њујорку и ухапсили 27 припадника албанске мафије, која је операције спроводила на три континента и уз помоћ стотина сарадника, јавиле су агенције.

Федерални агенти су координисали акцијом у којој је током јутра ухапшено 27 особа, док је још десет затворено до краја дана. Сви ухапшени су дио албанске мафије у Њујорку, коју чини неколико кланова и стотине сарадника у Јужној и Сјеверној Америци и Европи.

Ухапшени су лидери те групе, Џавит Тачи, Атиф Курти и Џевелин Бериша, којима, уколико буду осуђени, пријети минимална казна од 25 година затвора.

Федерални суд у Бруклину

Федерални суд у Бруклину подигао је оптужницу против ухапшених.

Операција коју су годинама спроводили албански мафијаши укључивала је шверц марихуане из Канаде, екстазија из Холандије и кокаина из Венецуеле, Колумбије и Перуа. У понуди ове организације био је и контроверзни "оксиконтин", лијек против болова који изазива зависност.

ПРЕБАЦИВАЛИ кокаин у Албанију

Осим снабдијевања Њујорка дрогом, ова организација је пребацивала латиноамерички кокаин у Албанију, који је био сакривен у луксузним аутомобилима, које је из САД извозила фирма која се, такође, налазила под контролом мафије.

Хапшења су обављена на Менхетну, у Бронксу, Бруклину, Квинсу и Лонг Ајленду, као и сјевернијим дијеловима

Хапшење албанских мафијаша ФОТО: АГЕНЦИЈЕ

државе Њујорк. Неколико албанских мафијаша ухваћено је у Њу Џерсију, Флориди у Колораду, док су хапшења извршена и у Албанији.

Међу раније ухапшенима је и Бајрам Лајчи, у Њујорку познат под надимком Ван Дам, чији је темперамент упропастио планирано убиство припадника ривалске банде у једном ресторану у Бронксу почетком јуна. Ван Дам је, чекајући погодан тренутак да убије тог човјека, изгубио живце и распалио га песницом у лице.

Послије ударца, Лајчи је потегнуо пиштољ, али га је уперио у избацивача који је, у међувремену, покушао да интервенише, што је жртви дало времена за бијег. Лајчи га је ипак, сустигао и испалио у њега неколико хитаца, али је овај неким чудом успио да побјегне.

Читав инцидент је снимило чак десет безбједносних камера.

Прошле године један од курира банде је ухваћен на аеродрому у Лими, Перу, у одјећи натопљеној са 24 килограма течног кокаина.

Током рације у Њујорку у сриједу је нађено 18 комада ватреног оружја и на стотине метака, саопштиле су власти.

Претходна запљена на Менхетну је донијела скоро два милиона долара, за које се претпоставља да потичу од продаје дроге.

Имена ухапшених

Ухапшени су: Џавит Тачи, Ариф Курти, Џевалин Бериша, Карлос Алварез, Шкељким Бакрачи, Роберт Бонура, Џон Цекај, Мартино Цекај, Ђовани Дифуђија, Брајан Даблин, Арви Ебрахим, Хектор Флорес, Анђело Ђермано, Јетон Ћића, Ли Караџи, Роберт Караџи, Хасан Курти, Ибрахим Курти, Бајрам Лајчи, Селман Лајчи, Алесандро Латино, Лаурета Љокај, Никола Лукај, Николас Маси, Дејвид Меклин, Фатмир Мехмети, Фаик Мехмети, Нефаил Меховић, Валтер Немија, Алберто Меркадо, Магдалена Николај, Мал Реиа, Роберт Рудај, Ленс Шонер, Лестер Заборски, Агрон Зенелај и Даријус Ривера.

Послије троструког напада у индијском Мумбаију

Бомбаша нема ни на видику

ЊУ ДЕЛХИ - Индијски министар унутрашњих послова Паланијапан Чидамбарам изјавио је јуче да полиција у склопу истраге о прекјучерашњем троструком бомбашком нападу у Мумбаију, у којем је погинула 21, а повријеђена 131 особа, испитује "сваку могућу непријатељску организацију", јавиле су агенције.

Нико није преузео одговорност за нападе, који су најтежи у Индији од новембра 2008. године, када су у Мумбаију током три дана хаоса погинуле 174 особе, док је више од 300 повријеђено.

Индијска влада је за те нападе окривила организацију "Лашкар-е-Таиба", чије је сједиште у Пакистану.

У експлозијама страдало 21 лице ФОТО: АП

Три одвојене експлозије одјекнуле су у размаку од неколико минута током јутарњег шпица. Напади су се догодили само неколико мјесеци послије наставка мировних преговора између Индије и Пакистана. Индијски званичници су до сада одбијали спекулације о томе ко је одговоран за експлозије.

Чидамбарам је нагласио да индијске обавјештајне агенције нису примиле никакво упозорење о могућем нападу прије експлозија у Мумбаију.

- Ко год да је одговоран за овај напад, радио је на томе у строгој тајности - рекао је Чидамбарам.

СУМЊА се на "Лашкар-е-Таибу"

Према његовим ријечима, бомбе су биле израђене од амонијум-нитрата и нису активиране даљинским упаљачем.

Индијски премијер Манмохан Синг осудио је експлозије и апеловао на становнике Мумбаија да "остану мирни и искажу јединство". Амерички предсједник Барак Обама осудио је "нечувене нападе" у Мумбаију, а државни секретар Хилари Клинтон је потврдила да ће посјетити Индију сљедеће седмице. Руски министар спољних послова Сергеј Лавров такође је осудио нападе.

Француска је осудила "кукавички напад" и потврдила да ће пружити подршку Индији у борби против тероризма, преноси АФП. Британски шеф дипломатије Вилијам Хејг изразио је саучешће свима који су изгубили рођаке или су повријеђени у нападима у Мумбаију.

Вијести

Норвешка

Нестао милионер

ОСЛО - Норвешки званичници саопштили су да је милионер и директор ланца продавница "Киви Пер" Ерик Буруда нестао послије бродске несреће у јужној Норвешкој. Андреас Ворндал, задужен за безбједност у дисконтним продавницама, изјавио је да су двије жене погинуле у несрећи на архипелагу Вестфорд у сриједу ујутро, преноси АП. Новинска агенција НТБ идентификовала је једну од жртава као Бурудову 48-годишњу супругу Аниту Буруд.

Њемачка

Шверцовао дрогу у салу

БАУЦЕН - Њемачка полиција седмицама је пратила избацивача и бившег џудо борца Марцела С. (25) за којег су сумњали да "дила" дрогу. Међутим, није била сигурна како преноси кристални метамфетамин купцима. Када су га коначно ухапсили, открили су девет грама дроге у салу његовог стомака. Три године је овај 200 килограма тежак шверцер оперисао у граду Бауцену, али је послије признања осуђен на три године затвора, објавио је "Билд".

ИМВ

Гусари нападају безуспјешно

ЛОНДОН - Број напада гусара на морима знатно је порастао у односу на прошлу годину, али највећи број покушаја отмице бродова није био успјешан, показује извјештај Међународне канцеларије за поморство (ИМВ). Од јануара до јуна ове године широм свијета забиљежено је 266 напада гусара, а поређења ради, у првој половини прошле године било је 196 напада.

Малта

Уводи се развод брака

ВАЛЕТА - Парламент Малте требало би ускоро да одлучи о новом закону, који ће омогућити развод брака у овој земљи, у којој је то сада забрањено. У другом кругу читања текста закона у парламенту су у сриједу гласала 44 од 69 посланика за прихватање закона, а само 13 против, док је 12 било уздржано, преносе малтешки медији.

Бањалука

ВИЈЕСТИ ИЗ ПОРОДИЛИШТА

4 дјевојчице **7** дјечака

ГРАДСКИ ВОДИЧ

Важни телефони

Информације	1185
Хитна помоћ	124, 230- 620
Ватрогасци	123
ЦЈБ	122, 337-100
Тачно вријеме	1373
Метеоролошка станица	307-943
S.O.S. телефон (Линија за помоћ жртвама насиља у породици)	1264

болнице

Паприковац	342-100
Поликлиника	247-333

ординације

Деамедик	309-221
Еуромедик	219-111
Интермедик	216-661
Јелена	324-310
Фирена	437-222

превоз

Аутобуска станица	090-513-000
Жељезничка станица	301-229
Аеродром Бањалука	535-210
Билетарница (центар)	315-867

taxi

инспекција

Санитарна	244-475
Тржишна	348-710
Инспекција рада	348-730
Просвјетна	466-346
Комунална	306-464
Републичка управа за инспекцијске послове	213-624
Републички девизни инспекторат	300-434

кварови

Пријава кварова	258-686
Кварови на телефонима	1275

хотели

"Босна"	215-681
"Палас"	218-723
"Идеја"	217-444
"Видовић"	217-217; 245-800
"Цезар"	326-400
"Гранд"	380-105
"Мериот"	222-870; 217-801

Скупштина града расправљала о гријању

За "Топлану" реална цијена гријања 2,07 КМ

Ако се каже да та реална цијена не може бити допуштена, онда Скупштина града мора да обезбиједи средства да се надокнади разлика у тој вриједности, иначе ће "Топлана" пословати са губицима и проблемима, рекао Давидовић

Град ускоро преузима "Топлану"

ФОТО: АРХИВА

ПИШЕ: САЊА ЈОКИЋ
sanjaj@glassrpske.com

Директор "Топлане" Бранка Ружевић предочила је јуче одборницима Скупштине града да је реална цијена гријања у граду 2,07 КМ по квадратном метру, а да ли ће доћи до повећања цијене са садашњих 1,65 КМ на неку другу "тарифу" биће познато када град постане већински власник овог предузећа.

- Припрема нове грејне зоне, као и техничко, организационо и финансијско питање "Топлане" су питања од изузетне важности која у идућем периоду требамо хитно ријешити. Ако се каже да та реална цијена не може бити допуштена, онда Скупштина града мора да обезбиједи средства да се надокнади разлика у тој вриједности, иначе ће "Топлана" пословати са губицима и проблемима. Иако ово предузеће има огромна кредитна задужења и до сада је своје обавезе уредно измиривало према банкама, упркос томе долази у кризу сваке године. Колико ће град моћи да издвоји за субвенције домаћинствима тек ћемо видјети, али сигурно је да ће се ускоро и о томе одлучивати - појасније је градоначелник Драгољуб Давидовић.

Предсједник Скупштине града Слободан Гаврановић истакао је да је одржан састанак између представника политичких партија, представника Градске управе и "Топлане", на којем се разговарало о цијени гријања.

- Мораћемо да испитамо сву ситуацију како бисмо утврдили да ли је повећање цијене гријања неопходно. По преузимању "Топлане" знаћемо у каквом је стварном стању то предузеће, али треба да будемо свјесни да све потешкоће неће бити ријешене преко ноћи - рекао је Гаврановић.

ИЗДВОЈЕНО

252.000 КМ за електрификацију Тијесног

Одборници су расправљали и о информацији о снабдијевању водом на подручју града и већина их се сложила да је много учињено у овој области, али да и даље постоје дијелови Бањалуке у којима тек треба да се ово питање ријеши.

- Само укрупњавањем водних система и њиховом модернизацијом обезбиједиће се редовно снабдијевање водом највећег броја домаћинстава руралног подручја. Према нашим процјенама, потребно је између 17 и 20 милиона марака за развој водоснабдијевања у сеоским областима, имајући у виду да смо комплетирали пројектну документацију, изузев неких детаља - казао је директор Центра за развој и унапређење села Миленко Шарић.

На Скупштини је још било ријечи и о Просторном плану града, Регулационом плану Окружног затвора, а одобрено је и 252.000 КМ из буџетске резерве на име набавке опреме и монтаже на девастираној електричној инфраструктури у кањону Тијесно с циљем обезбјеђивања услова за ЕП у кајаку и кануу на дивљим водама"Бањалука - Врбас 2011".

ПОТРЕБНО 25 МИЛИОНА

У материјалу "Топлане" који је достављен одборницима Скупштине града наводи се да је потребно пронаћи 25 милиона марака на период од 15 година са грејс периодом од најмање пет година, којим би се исплатила досадашња задужења за мазут, извршио редовни ремонт, те набавиле довољне количине мазута за нову грејну сезону.

Ружевић

Директор "Топлане" Бранка Ружевић истакла је да је најважнија набавка мазута јер за друге активности имају средства.

- Суштина је да "Топлани" треба предах, да једну грејну сезону не враћа дугове које је давала све за мазут, а онда би тај прилив средстава из постојеће грејне сезоне обезбиједила за сљедећу. Неопходно је поскупљење јер цијена мазута расте на тржишту и због тога размишљамо да оним потрошачима који имају могућност уштеде наплаћујемо реалну цијену - казала је Ружевићева.

РЕПЕРТОАР

БИОСКОПИ
МУЛТИПЛЕКС "ПАЛАС"

ХАРИ ПОТЕР И ДАРОВИ СМРТИ 2 (3D)
жанр: фантастична авантура
улоге: Денијел Редклиф, Ема Вотсон...
термини: 13, 18.30, 21.15

ПИНГВИНИ МОГА ТАТЕ
жанр: комедија
улоге: Џим Кери, Кели Барет, Пепер Бинкли.
термини: 16.45, 17.45, 19.45, 20.45, 21.45
МАМУРЛУК 2
жанр: комедија
улоге: Бредли Купер, Ед Хелмс, Џастин Барта..
термини: 22.30
ХАНА
жанр: трилер
улоге: Саоирсе Ронан, Кејт Бланшет, Ерик Бана
термини: 18.45
КОНФЕРЕНЦИЈА ЖИВОТИЊА 3D
жанр: анимирани филм
термини: суботом и недјељом у 11.15
ТРАНСФОРМЕРС: Помрачење мјесеца 3D
жанр: акција, авантура
улоге: Роси Хантингтон, Шаја Лабаф, Хуго Вивинг...
термини: 15.45

МУЗЕЈ РЕПУБЛИКЕ СРПСКЕ
Стална изложбена поставка - "Од праисторије до савременог доба"
Мултимедијална изложба - "Јасеновац"
Фотодокументарна изложба "Бањалука некад и сад"
Изложба "2.500 година од Маратонске битке"

МУЗЕЈ САВРЕМЕНЕ УМЈЕТНОСТИ РС
Изложба Милене Павловић Барили, траје до 1. августа

LTG ГАЛЕРИЈА
Међународна изложба фотографија "Мир и опстанак породице, човјека на планети Земљи", траје до 22. јула

НАРОДНА И УНИВЕРЗИТЕТСКА БИБЛИОТЕКА
Изложба о енергетској ефикасности и транспорту, траје до 1. августа

Повећана концентрација полена коприве

Апарати за мјерење концентрације полена у ваздуху на Пољопривредном институту измјерили су у четвртак на подручју града повишену концентрацију полена трава, коприве, амброзије и боквице - саопштено је у Административној служби града.

- Ниво полена коприве био је највиши и имао такве вриједности да је код алергичних особа углавном изазивао алергијске реакције. Према прогнозама, концентрација полена биће у порасту и идућих дана - стоји у саопштењу. Ј. Б.

ФОТО: АГЕНЦИЈЕ

Вожња дајаком привлачи посебну пажњу

Један од градских симбола све популарнији

Чувени дајаци крстаре Врбасом

Ове године Бањалучани га возе интензивније него претходних, што говори да је дошло до повећања популарности овог пловила којег нема нигдје на свијету, већ само код нас, рекао Замоло

ПИШЕ: ЈЕЛЕНА БЈЕЛИЦА
jelenabj@glassrpske.com

Крајишком љепотицом, ријеком Врбас ових дана крстаре чувени дајак чамци јединствени у свијету, а снажни момци, одгуравајући се о каменито дно ријеке, не само да се возе уз и низ брзаке, већ се и освјежавају уз хладну воду.

- Лијепо је возити дајак. Врбас је спас од спарине и по највећим врућинама јер, као планинска ријека која има брз проток воде, не загријава се. Поред тога, дајак возе снажни згодни момци које гледају цуре са обала, па он има и ону другу, дубљу, емоционалну димензију. Многе од њих воле вожњу овим чувеним бањалучким чамцем - прича Саша Лазичић, кога смо јуче затекли како вози дајак уз Врбас.

С њим се слаже и његова пријатељица Сања Кременовић коју смо затекли у чамцу.

- Веома је лијепо возити се дајаком. Врбас је супер и за вожњу и за купање, а у потпуности се слажем са Сашом када каже да дјевојке воле да "баце око" на оне који возе дајаке - истакла је Кременовићева.

У ГРАДУ тренутно има 50 чамаца

Дајак је, заједно са кестеновим листом, један од званичних симбола Бањалуке.

- Ове године Бањалучани га возе интензивније него претходних, што говори да је дошло до повећања популарности овог пловила којег нема нигдје на свијету, већ само код нас. Дајак је, у ствари, мотка дугачка око четири-пет метара којом се одгурујемо о дно ријеке и тако покрећемо чамац. Прошле године основали смо "Дајак" клуб како би се традиција вожње дајака омасовила, у чему смо и успјели - рекао је предсједник "Дајак" клуба Андреј Замоло.

Он је истакао да у Бањалуци тренутно има око 50 дајак чамаца.

- Ову врсту чамца није тешко возити по неком мирном дијелу Врбаса. Ипак, највећи циљ у вожњи дајака је савладавање брзака возећи чамац узводно и тада је потребна већа снага и техника, као и изузетна равнотежа - рекао је Замоло.

Он је истакао да се бави израдом дајак чамаца на традиционалан начин.

- То је искључиво хоби јер се од њихове израде не може зарадити. Ту традицију брат и ја наслиједили смо од оца и тренутно смо једини у граду који се баве њиховом израдом - рекао је Замоло и додао да некад у сезони израде и по неколико чамаца, док зна да буде сезона када не израде ниједан.

Према његовим ријечима, дужина од четири метра је најпрактичнија, јер је тада и довољно лаган и подесан за брзе покрете и промјене положаја на води.

- Просјечна дужина дајак чамца је седам метара, а ширина 70 центиметара. Гура се стојећи са крме рукама, са десне стране чамца, и то читавим дајаком. Управо та мотка која служи за одгуривање даје чамцу потребно убрзање за ријеку промјењиве струје и јаких падова воде, те релативно мале дубине, гдје весло не би било од помоћи - објаснио је Замоло.

"ЉЕТО НА ВРБАСУ"

Трке дајак чамаца, као и избор најљепшег чамца, одржаће се на манифестацији "Љето на Врбасу" 24. јула. То смо се договорили са Туристичком организацијом града. Тачан распоред и сатница одржавања трка биће објављени накнадно - рекао је Андреј Зомало.

Нема неукротивог брзака

МАТИЧНИ УРЕД

Рођени:

Василије и Павле Митровић, синови Александра и Милице; Данијел Жутић, син Бојана и Јелене; Александар Радуловић, син Горана и Силване; Ирис Јокић, кћи Игора и Маје; Виктор Голић, син Бојана и Невене; Марија Маркочевић, кћи Славише и Драгане; Марија Дебељак, кћи Синише и Далиборке; Лана Вујасин, кћи Милидрага и Весне; Софија Малић, кћи Славише и Милене; Маја Кичић, кћи Мирослава и Драгане; Милош Рунић, син Петра и Драгане; Ивана Јаворац, кћи Драгише и Дарије; Габриел Радовановић, син Димча и Слађане; Немања Костић, син Зорана и Томиславке; Јелена Клинцов, кћи Ненада и Јадранке; Алекса Станић, син Жељка и Звјездане.

ГРАДСКЕ ВИЈЕСТИ

Прикључак за воду добило осам школа

Предузеће "Водовод" прикључило је осам школа на градски систем снабдијевања водом и тако обезбиједило хигијенски исправну воду за ученике.

Изјавио је ово јуче послије састанка са директором "Водовода" Миланом Мазалицом министар просвјете и културе РС Антон Касиповић и напомеуо да је пројекат вриједан око 86.000 КМ.

Мазалица је истакао да "Водовод" у сарадњи са школама спроводи активности чишћења и заштите Врбаса, те да је прикључење на водовод био само гест захвалности школама.

- Изградња прикључног цјевовода, постављање водомјерног окна, водомјерне инфраструктуре, трошкови материјала обезбијеђени су за основне школе "Милан Ракић" у Карановцу, "Ђура Јакшић" у Српском Милановцу, "Бранко Радичевић", "Јован Дучић" подручно одјељење у Кулаанима, "Свети Сава", као и школе у Поткозарју и Мотикама, те за бањалучку Гимназију - рекао је Мазалица. Ј. Б.

Тамбураши свирали пацијентима "Зотовића"

Тамбурашки оркестар Здравка Ћосића одржао је у сриједу навече хуманитарни концерт у парку Завода за физикалну медицину и рехабилитацију "Др Мирослав Зотовић".

- Концерт је првенствено био намијењен пацијентима, јер је хуманитарног карактера, али су присуствовали и запослени и они којима неко борави у Заводу. Овај вид забаве организован је прије свега да разбије свакодневицу и да им да мотивацију за додатно вјежбање јер се у Заводу борави минимално мјесец. Поред физичке рехабилитације пацијената, треба обратити пажњу и на њихово расположење - рекла је портпарол Завода за за физикалну медицину и рехабилитацију "Др Мирослав Зотовић" Наташа Трампа.

Ј. Б.

ФОТО: АРХИВА

Канализациони систем пријека потреба

Изградња канализације у Залужанима

Почела је изградња фекалне и оборинске канализације у улици Шеснаесте крајишке народноослободилачке ударне бригаде у Залужанима, саопштено је јуче из Одјељења за комуналне и стамбене послове и послове саобраћаја.

- Вриједност уговорених радова износи 216.899 КМ, а рок за завршетак радова је 90 дана. Предузеће "Милош импекс", које је изабрано за извођача радова, изградиће оборинску канализацију у дужини од 690 метара и фекалну канализацију у дужини од 720 метара - наводи се у саопштењу.

Из овог одјељења упозоравају да ће током извођења радова у идућем периоду доћи до отежаног одвијања саобраћаја, односно заузимања половине коловоза, због чега се возачи моле за разумијевање. Ј. Б.

ПАЖЊА

Дијелови насеља без струје

Због радова на електроенергетским објектима данас ће доћи до повремених прекида у снабдијевању електричном енергијом у дијелу насеља Мишин Хан од 8.30 до 10.30 часова, дијелу насеља Пискавица - Радући од 11 до 13 часова, Буквалек и Сутурлија у периоду од осам до 15 часова, као и у дијеловима улица Драгомира Драге Малића и Симе Матавуља у периоду од 8.30 до 13 часова. Ј. Б.

Култура

Читајте...

Марко Видојковић
ХОЋУ ДА МИ СЕ НЕШТО ЛЕПО ДЕСИ ОДМАХ

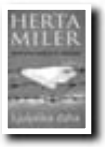

Херта Милер
ЉУЉАШКА ДАХА

Посљедњи филм о младом чаробњаку

Нове авантуре "Харија Потера"

БЕОГРАД - Филм "Хари Потер и реликвије смрти 2", посљедњи наставак популарног серијала, приказан је премијерно у сриједу увече у пуној великој сали Центра "Сава", а посјетиоци су у више наврата током пројекције громогласно аплаудирали, навијајући за своје омиљене јунаке, јавио је Танјуг.

Сваки успјех Харија и његових пријатеља фанови су поздрављали тапшањем и узвицима, а највећи аплауз је измамила сцена изненадног пољупца Хермионе и Рона.

За разлику од првог филма посљедњег дијела приче о чаробњацима и борби добра и зла, који је био доста успорен и пратио Харијеву упорну потрагу за Хорркруксима - предметима у које је зли Лорд Волдемор уградио дјелиће своје душе, велико финале, као што се очекивало, обилује акцијама.

Фестивал европског филма Палић

"Како су ме украли Немци" у такмичарском програму

ПАЛИЋ - Пројекцијом играног филма "Добро дошли у Њемачку" у суботу ће на Летњој позорници на Палићу почети такмичарски програм 18. фестивала европског филма, јавио је Танјуг.

- До 22. јула на Палићу и у Суботици биће приказано више од 80 филмова из око 30 земаља - најавио је директор фестивала Радослав Зеленовић.

Селектор главног такмичарског програма био је, као и ранијих година, филмски посленик из Њемачке Николај Никитин, док је Петар Митрић одабрао филмове за такмичарски програм "Паралеле и судари" и за циклус "Млади аутори Европе".

За главни програм са 14 наслова одабрани су српски хит "Монтевидео Бог те видео" Драгана Бјелогрлића и ново остварење доајена српске кинематографије Мише Радивојевића "Како су ме украли Немци".

Аукција у Лондону

Продат рукопис Џејн Остин за милион евра

ЛОНДОН - Риједак рукопис британске књижевнице Џејн Остин продат је на аукцији у Лондону за 993.250 фунти (1.125.841 евро), јавио је Танјуг.

Лондонска аукцијска кућа "Сотби" је недовршени роман, под насловом "Вотсонови", првобитно процијенила на 200.000 до 300.000 фунти.

Вјерује се да је овај роман, о младој жени која се враћа оцу након што је одгајила богата тетка, Остин написала 1804. године. Рукопис је посебно важан јер је један од само три нацрта романа славне књижевнице који су до данас сачувани.

Свака страница садржи биљешке, измјене и прецртане дијелове текста. Остин је написала шест романа, од којих су најпознатији "Гордост и предрасуде" и "Разум и осјећајност".

Филм Младена Миљановића приказан у Бањалуци

ФОТО: ГЛАС СРПСКЕ

Кадар из филма

Буџет

Младен Миљановић каже да филм није добио никакву новчану помоћ, али да су им логистичку подршку пружили Министарство унутрашњих послова Републике Српске и Министарство просвјете и културе Републике Српске. Радио-телевизија Републике Српске такође им је дала пуну подршку за снимање филма.

Умјетност као процес истине

Овај филм настоји да се самим процесом снимања неочекивано уплете у голи живот и да на такав начин покуша да моделује реалност коју биљежи. Радња почиње у пејзажу села Завоље код Кључа у којем је рођен Весо Совиљ, човјек којег хапсе током снимања овог филма, каже Миљановић

ПИШЕ: АЛЕКСАНДРА РАЈКОВИЋ
aleksandrar@glassrpske.com

Младен Миљановић

БАЊАЛУКА - Филм Младена Миљановића "Да ли намјеравате да ме лажете" премијерно је приказан у сриједу увече у мултиплексу "Палас" у Бањалуци.

Ријеч је о кратком документарно-експерименталном филму о Веси Совиљу, који је настао у продукцији Академије умјетности у Бањалуци у сарадњи са "M-qadrat" из Берлина.

Сви они који нису били на премијери имаће прилику да ускоро погледају филм на Радио-телевизији Републике Српске. Миљановић је режирао филм и писао сценарио заједно за сликаром Весом Совиљем.

- Овај филм настоји да се самим процесом снимања неочекивано уплете у голи живот и да на такав начин покуша да моделује реалност коју биљежи - рекао је Младен Миљановић.

ДОКУМЕНТАРНО
-експериментални филм

Он додаје да филм почиње у пејзажу села Завоље код Кључа у којем је рођен Весо Совиљ, човјек којег хапсе током снимања овог филма.

У првом дијелу филма смјењују се слике идиличних пејзажа од Завоља до Бањалуке које прекидају сцене припадника специјалне јединице полиције.

- Умјетност је процес истине и та истина је истина сензибилности, сензуалности или бруталности наших живота. То подразумијева трансформацију сензибилног и бруталног у идеју, а субјекат умјетничке истине су дјела и поступци који га творе - каже Миљановић, који је добитник "Henkel ArtAward" за 2009. годину, као и награде "Звоно" за најбољег младог умјетника у БиХ за 2007. годину.

Младен Миљановић учествује на групној изложби "Континуитет" у Центру за савремену умјетност у Цељу, фокусираној на питања рата, геноцида и сјећања, а недавно се представио други пут у Галерији "Antje Wachs" у Берлину изложбом "Такси до Берлина".

Комеморација у Народном позоришту Републике Српске

Посљедњи аплауз Саши Сибиновићу

БАЊАЛУКА - Глумци су чудне биљке са стакленим срцима и највише умиру љети, јер је тада и крај позоришне сезоне и све заспе у дубоки сан.

Рекла је ово јуче на комеморацији поводом смрти глумца Александра Саше Сибиновића глумица и његова дугогодишња сарадница на Радио Сарајеву Дара Стојиљковић.

- За Сашу ме вежу дуге године пријатне глумачке сарадње. Он је био глумац великог замаха, емотиван, темпераментан и раскошног гласа. Сјајно је говорио поезију, а блистав је био у позоришту, још од студентских дана - рекла је Стојиљковићева.

Она је додала да је Сибиновић био миљеник глумачког барда Миливоја Живановића, који га је и највише упутио у тајне глумачког заната.

На комеморацији је веома емотивно говорила и глумица Гордана Милинковић, која је подсјетила на бројне улоге Александра Сибиновића на позоришним даскама, али и на његов рад на радију.

НЕДОКУЧИВИ
трептаји глумачког бића

- Просто је немогуће сабрати укратко један живот који врви од улога и недокучивих трептаја глумачког бића, талента, знања, искуства, врви од индивидуалног, само себи својственог живљења - рекла је Милинковићева, која је велики број глумаца, родбине и пријатеља на крају комеморације замолила за посљедњи аплауз Александру Сибиновићу.

М. П.

Глумица Гордана Милиновић на комеморацији ФОТО: Г. ШУРЛАН

Скорсезеов документарац о Џорџу Харисону

ЛОС АНЂЕЛЕС - Документарац посвећен Џорџу Харисону, у оквиру којег ће бити приказани кућни филмови, интервјуи са његовим најближим пријатељима и досад непознати материјал, биће премијерно представљен у октобру на ХБО каналу, јавио је Танјуг. У режији оскаровца Мартина Скорсезеа и продукцији Харисонове удовице Оливије, филм "Џорџ Харисон: Живот у материјалном свијету" говори о животу некадашњег битлса од почетка музичке каријере у Ливерпулу до славе са "фантастичном четворком" шездесетих година.

Славко Штимац, глумац, о премијери новог филма

Позитивна енергија препорука "Непријатељу"

Снимање на Козари протицало је у добром расположењу, што иде у прилог филму. Намера овог филма и јесте да пренесе универзалну поруку мира. Осим тога, он има све карактеристике које би требало да има свако квалитетно уметничко дело, рекао Штимац

ПИШЕ: АЛЕКСАНДРА РАЈКОВИЋ
aleksandrar@glassrpske.com

БАЊАЛУКА - Позитивна енергија прати филм "Непријатељ" од самог почетка, када смо снимали прве сцене. Он заправо говори о томе како лоше информације могу да утичу на одређене људе. Та чињеница би требало да привуче гледаоце да дођу и погледају овај филм.

Рекао је ово за "Глас Српске" глумац Славко Штимац, један од јунака филма "Непријатељ" редитеља Дејана Зечевића, чија ће премијера бити крајем јула у Козарској Дубици.

Радња филма, који је већ погледала фестивалска публика у Србији, смјештена је у 1995. годину, када мали инжењерски вод дочекује потписивање дејтонског мира у планинама, недалеко од рушевина у борби уништене локалне фабрике. Сваки од њих носи са собом мрачна сјећања на протекле године и сваки покушава да се са њима носи на сопствени начин.

- Атмосфера на снимању филма "Непријатељ" била је одлична и не памтим лоше дане везане за тај пројекат. Снимање на Козари протицало је у добром расположењу, што иде у прилог филму. Намера овог филма и јесте да пренесе једну универзалну поруку мира. Осим тога, он има све карактеристике које би требало да има свако квалитетно уметничко дело - каже Штимац.

ПОХВАЛА
млађим глумцима из Српске

Он истиче да иако публика можда очекује ратну причу, "Непријатељ" то никако није, јер је прича смјештена у послијератни период и прати деминирање терена.

- Публика може да очекује филм који је комбинација трилера и драме - најавио је Штимац.

Иако иза себе има велики број улога, јер је каријеру почео још као дјечак, Штимац каже да се за сваку нову ролу посебно припрема.

- Инспирацију за улогу у "Непријатељу" налазио сам у поруци коју филм носи, теми којом се бави, као и позитивној енергији која је владала на снимању - прича Штимац.

Осим приче и редитеља, популарни глумац је похвалио и глумце из Српске.

- Сарадња са младим глумцима из Републике Српске који играју у овом филму била је сјајна. За глумачки посао није битно ко је одакле и где ко живи, битно је да добро функционишемо као тим и да се то позитивно одрази на филм. Радо би сарађивао и у будућности са колегама из Српске у неким новим филмовима - наглашава Штимац и додаје да се са некима глумаца из Српске срео на снимању филма "Турнеја", који је такође био копродукција Српске и Србије.

- Увек волим да радим са новим лицима која се појављују у глумачком свету. Иако ових дана одмарам, сигурно је да ће бити нових улога. О детаљима је још рано говорити - рекао је Славко Штимац.

ФОТО: ГЛАС СРПСКЕ

Славко Штимац

Улоге

Прва улога Славка Штимца била је у филму Обрада Глушчевића "Вук самотњак". Свој таленат потврдио је у филмовима "Зимовање у Јакобсфелду" и "Салаш у малом риту". Сљедећих година тумачио је углавном улоге тинејџера. Изузетно младолик, и у каснијем животном добу често је играо адолесценте, каква је и његова, по многим мишљењима и најбоља улога, сарајевског пубертетлије у филму "Сјећаш ли се Доли Бел".

Бањалучко Студентско позориште

"Бекстеју" одигран премијерно

БАЊАЛУКА - Представа "Бекстеју", коју је по тексту Зорана Ђерића режирао Александар Пејаковић, премијерно је изведена у сриједу увече у подрум сцени бањалучког Студентског позоришта.

У представи, која је означена као рокенрол сахрана са свирком уживо, играју Горан Јокић, Жељко Милићевић, Зоран Станишић, Владан Поповић, као и више глумаца аматера из Студентског позоришта.

Необична представа са свирком уживо представља освјежење на репертоару Студентског позоришта, а музика бањалучких музичара додатно поправља цијели утисак. Прича се бави пропашћу старих бендова, који под налетом кича и шунда препуштају своје мјесто младим музичарима. А. Р.

Културни центар "Петар Кочић"

Монодрама одушевила публику

МРКОЊИЋ ГРАД - У Културном центру "Петар Кочић" у Мркоњић Граду у сриједу увече глумица Сузана Петричевић извела је монодраму "Последња шанса".

Ријеч је о урнебесној и интерактивној комедији која је настала по тексту београдске новинарке и књижевнице Мирјане Бобић-Мојсиловић.

Представа говори о жени која се пријављује у ријалити шоу-програм да би спасила свој живот, мислећи да тиме може да уради нешто за себе.

- "Велики брат" самеље жену коју играм као млевено месо, као што све нас меље. Тема јесте глобализација и притисак на малог човека, односно на све нас. Не смемо дозволити да се претворимо ни у фарме ни у велику браћу, нити да о нашим судбинама одлучује сасвим неко други, а да ми то схватимо кад буде касно, то није питање само нас, него и наше деце - рекла је Петричевићева. С. Д.

Вијести

Антологија

Српски афоризми у Словенији

НОВИ САД - У Словенији је објављена Антологија српских афоризама, јавља Танјуг. Уз еминентна имена српске сатире Душка Радовића, Владимира Булатовића Виба, Бране Црнчевића, Раде Јовановића, Павла Ковачевића, Растка Закића, Милована Витезовића и Александра Баљка, у антологији су представљена и четири новосадска афористичара Илија Марковић, Ратко Дангубић, Милан Тодоров и Нинус Несторовић.

Београд

Сјећање на Милана Шипку

БЕОГРАД - У знак сјећања на недавно преминулог истакнутог лингвисту проф. др Милана Шипку (1931-2011), данас ће у Вуковој задужбини бити одржан скуп, пренио је Танјуг. На скупу "Сећање на Милана Шипку" говориће академик Иван Клајн, др Миодраг Матицки, др Срето Танасић, др Вељко Брборић и директор "Прометеја" Зоран Колунџија.

Изложба

Београдска архитектура у Бечу

БЕЧ - Од 19. јула до 11. новембра биће одржана изложба о најважнијим грађевинама београдске архитектуре под називом "Београд - тренуци архитектуре". Тема изложбе је двомилионска метропола Београд која, како наводе организатори, крије бројна неоткривена архитектонска блага. Ова изложба је једна у низу изложби под називом "Архитектура у торњу Ринг".

Нови Сад

"Царска умјетност"

НОВИ САД - Професор историје умјетности на Универзитету Колумбија у САД Мајкл Јонан одржаће 19. јула предавање "Царица Марија Терезија и политика хабзбуршке царске умјетности" у Галерији Матице српске у Новом Саду, јавио је Танјуг. Галерија Матице српске у мају ове године приредила је изложбу "Страни портретисти 18. и 19. века", ауторке Бранке Кулић.

Фељтон

ТАЈНЕ О ЖИВОТУ КОЈЕ СВАКА ЖЕНА ТРЕБА ДА ЗНА

(Како да себе видите божјим очима)

(5)

ФОТО: АРХИВА

Гријешимо све док не научимо лекције

БАРБАРА ДЕ АНЂЕЛИС

Волим да размишљам као о процесу сагледавања живота божијим, а не сопственим очима. (Уколико желите, можете то посматрати и као очи Универзалне интелигенције или било које друге више силе у коју верујете, али суштина је иста.) Бог не размишља: "Она данас није продала апсолутно ништа. Што се мене тиче, она је губитник", нити: "Опет се угојила четири килограма! Упропастила је свој живот", нити: "О, не, опет је раскинула емотивну везу? Где ми је био мозак када сам је стварао?"

Научићете да волите себе

Научићете да волите себе када почнете да се посматрате божјим очима.

Пре неколико година имала сам тежак период током кога сам морала себи да признам да сам погрешно проценила одређене ситуације у свом животу и направила неке веома озбиљне грешке. Што сам више размишљала о одлукама које сам била донела, све сам се горе осећала. "Како сам могла бити тако глупа?" беснела сам на себе. "Тако се дуго бавим својим развојем, требало је да будем опрезнија. Како ми је промакло да уочим нешто тако очигледно?"

...Изненада, осетила сам како прелазим у свет сјајне плаве светлости. Свуда око себе могла сам да осетим присуство бића испуњених љубављу. Инстинктивно сам знала да су то анђели, духовни водичи чији је посао да надгледају људска бића током њиховог боравка на Земљи.

Ти водичи су ме дочекали с огромним одушевљењем и деловало је да су пресрећни што ме виде. Могла сам да осетим божански сјај који им је избијао из очију, топлину гласа, као да су, од свих емоција, способни да осете само љубав.

...Тада сам чула нежни глас како ми се обраћа и знала сам да он говори у име свих њих. Порука коју сам добила није пренета баш овим речима, јер је у њој било много више од речи. Међутим, поделићу с вама њену суштину:

"Дете моје, ми веома ценимо то што ти радиш на Земљи. Посматрамо те запањено и с великим поносом. Како си храбра! Како си истрајна! Како си само спремна да се развијаш, да стичеш искуства, да осећаш! Тако си успешна! Ти не грешиш. Грешке не постоје, само лекције које су научене и оне које то још увек нису. Кад бисте ви, људска бића, могли бар на секунд осетити колико нама дивно изгледате, колико поштујемо вашу спремност да на себе преузмете људско тело и развијате се као душе, никада себи не бисте судили, никада се не бисте осећали као губитници. Ми вас волимо..."

ВИ НЕ ГРИЈЕШИТЕ. ГРЕШКЕ не постоје. Постоје само лекције које су научене и оне које нису

Примивши ову поруку у срцу, осетила сам да ме преплављују таласи радости и среће... Накратко сам имала визију мноштва људских бића на Земљи која покушавају да пронађу свој пут, да живе одабране улоге у космичкој драми. Сви су ми изгледали савршено. Сви су давали од себе најбоље што су могли. Изненада сам и сама осетила исту безусловну љубав за човечанство, и сузе које су тада почеле да ми теку низ лице биле су сузе радоснице. Последње чега се сећам да сам чула било је: "Сада знаш шта ми осећамо за тебе".

Иако је то веома лично искуство, желела сам да га поделим с вама зато што је оно трајно променило начин мог гледања на себе и друге. Никада нисам заборавила тај осећај потпуног прихватања и верујем да смо сви ми вољени потпуно и безусловно. Понекад ми није лако да себе сагледам тако чисто као што су то учинила она бића, али чак и када нисам у стању да то урадим, знам да се она налазе негде, на неком нивоу постојања, да ме посматрају с великим узбуђењем и самилошћу и говоре: "Оооо, види кроз шта сада пролази! Како је храбра! Баш је одабрала да научи важну лекцију!"

Важна лекција у животу

Ви не грешите. Грешке не постоје. Постоје само лекције које су научене и оне које то још увек нису.

Ово је дивна и важна порука коју треба да запамтимо! Она поништава концепт по коме ми грешимо, нисмо добри и успешни. Грешка представља научену лекцију. Ако поновимо исту грешку, у питању је лекција која није у потпуности научена, али коју ћемо имати прилике да учимо изнова и изнова, све док је потпуно не савладамо!: Често ми се дешава да ме, на турнеји поводом промоције књиге, телевизијски новинари интервјуишу и тада обавезно постављају питања која се тичу мог личног живота. Неизбежно ми бивају упућена питања типа: "Зашто се осећате квалификовано да друге учите о љубави и емотивним везама када изгледа да сте сами много грешили? "Кад год ми се постави такво питање, искористим ту прилику да, како бих рекла, појасним "погрешно схватање" концепта грешака. "Које грешке?" одговарам уз осмех. "Нисам грешила. Али сам научила МНОГЕ лекције! И свака од њих допринела је мом личном развоју. Пошто се тако много развијам, мора бити да сам прилично успешна!"

По завршетку једног таквог интервјуа, пришао ми је један камерман док сам се спремала да напустим студио. "Свидело ми се то што сте рекли водитељу", рекао је уз осмех. "И желео бих да вам кажем нешто што ми је моја бака увек говорила док сам одрастао: "То што си направио грешку, не значи да си ТИ грешка!". "Свиђа ми се!" одговорила сам. "Да ли могу то да поделим с другима?" Лице му се озарило још ширим осмехом. "Моја бака би била срећна да то учините".

Није ли то предивна фраза коју треба запамтити? То што сам направила грешку, не значи да сам ЈА грешка. А можемо отићи и корак даље и подсетити себе да оно што сматрамо грешком јесте, у суштини, прерушена лекција која чека да је научимо.

(Наставиће се)

То што сам направила грешку, не значи да сам ЈА грешка. А можемо отићи и корак даље и подсјетити себе да оно што сматрамо грешком јесте, у суштини, прерушена лекција која чека да је научимо

Када би људска бића могла бар на секунд да осјете колико другима дивно изгледају, никада себи не би судили, никада се не би осјећали као губитници. Анђели су духовни водичи чији је посао да надгледају људска бића током њиховог боравка на Земљи

Живот

"Тајне о животу које свака жена треба да зна" садржи најважније лекције о животу које је аутор Барбара де Анђелис научила током тридесетогодишње емоционалне и духовне одисеје. Говори се о нечему за чим сви ми, у дубини срца, жудимо - о истинској унутрашњој слободи о којој су вијековима писали мистици. Дјело се бави принципима (тајнама) које треба знати: почев од онога да се све што вам је потребно да будете срећни налази у вама, па до онога да је на свако питање одговор љубав. Све тајне важе за свачији живот.

Догодило се на данашњи дан

15. јул 1606. године

Рођен сликар Рембрант

1606 - Рођен је холандски сликар Харменс ван Рајн Рембрант, један од највећих у историји сликарства. Урадио је око 650 уљаних слика, око 300 гравира и око 2.000 цртежа, укључујући ремек-дјела као што су "Ноћна стража", "Изгубљени син", "Час анатомије доктора Тулпа", "Христос као баштован", "Добри Самарићанин", "Ходочасници у Емаусу", "Сукнари", "Витсавеј", "Јаков благосиља унуке", "Венера и Купидон", "Вереници", "Флора", "Данаја", "Старица", "Јеврејска невеста", "Породични портрет", "Предео с ветрењачом"...

15. јул 1881. године

Темељац за Српске жељезнице

1881 - Краљ Милан Обреновић (тада кнез) је сребрним будаком ударио темељ Српским државним жељезницама. Овај догађај се збио поред моста на Мокролушкој рјечици у близини тадашњег Топчидерског пута - недалеко од данашње "Газеле". Тиме су започети радови на жељезничкој мрежи тадашње Србије. Први свечани воз на релацији Београд - Ниш прошао је 4. септембра 1884. Најстарија пруга на територији данашње Србије пуштена је у саобраћај 20. августа 1854. и повезивала је Белу Цркву с дијелом Баната који је данас у Румунији.

15. јул 1974. године

Свргнут предсједник Макариос

1974. - На Кипру су официри из Грчке и припадници кипарске Националне гарде на подстицај војне владе Грчке у државном удару оборили предсједника, архиепископа Макариоса III, који је успио да изађе из опкољене предсједничке палате и привремено напусти Кипар. Удар је изазвао велику међународну напетост и заоштрио односе Грчке и Турске, што је Анкара искористила да већ 20. јула 1974. под изговором "заштите" турске заједнице на том медитеранском острву - искрца трупе које су окупирале трећину Кипра.

На основу Одлуке о комуналном реду ("Сл. гласник града Бањалука", број 16/07) и Одлуке градоначелника града Бањалука о расписивању јавног огласа број 12-G-1041/11 од 13.05.2011. године, Комисија именована рјешењем градоначелника града Бањалука број 12-G-1042/11 од 13.05.2011. године, објављује

ЈАВНИ ОГЛАС

о додјели привремених локација за заузимање јавне површине на подручју Града Бањалука према критеријуму највишег износа

ПРЕДМЕТ ДОДЈЕЛЕ:

ЛОКАЦИЈЕ у улицама по групама, како слиједи:

ГРУПА 1. Бана Милосављевића, десна страна, локације од броја А1-А14 (укупно 14 локација). **ГРУПА 2.** Бана Милосављевића, лијева страна, локације од броја А26-А15 (укупно 12 локација).
ГРУПА 3. Драгише Васића, локације од броја 1-4 (укупно 4 локације). **ГРУПА 4.** Цара Лазара, локације од броја 1-12 (укупно 12 локација).

НАМЈЕНА ЛОКАЦИЈА :
Група А : Продаја књига, часописа, разгледница, сувенира и наочала. Група Б : Продаја кокица и кукуруза
За све локације се предвиђа продаја робе из групе А или групе Б.

ВРСТА ПРИВРЕМЕНОГ ОБЈЕКТА :
а: штанд, сталак. б : апарат

ВЕЛИЧИНА ЛОКАЦИЈА :
- 1,20 х 0,80м (**површина: 0,96м2).**

ЦИЈЕНА:
1,00 КМ/1 м2 за 1 дан за локације у ул. Цара Лазара и Драгише Васића **1,50** КМ/1 м2 за 1 дан за локације у ул. Бана Милосављевића

НАЧИН ДОДЈЕЛЕ :
према критеријуму највишег износа **ПРАВО УЧЕШЋА: Незапослена физичка лица са мјестом пребивалишта у Бањалуци.**
Од јавног надметања ће бити искључени понуђачи који закључно са 25.07.2011. године не измире своја дуговања и доказ не предоче у собу 226/2.

ПРАВИЛА НАДМЕТАЊА :
- у понуди за јавно надметање учесник је обавезан приложити:
1. копију личне карте,
2. увјерење - доказ о незапослености (Завод за запошљавање РС, БИРО Бања Лука) не старије од мјесец дана,
3. ПРИЈАВА у којој треба навести (**заокружити**) редни број групе (1, 2, 3 **или** 4), највиши износ у КМ за 1 дан по 1 м2, врсту привременог објекта и врсту услуге и
4. доказ о уплаћеној кауцији у износу од **352,32 КМ** у корист Административне службе на жиро рачун број: 568-163-12000001-76, **врста прихода 729124.**

- на одобреној локацији се може вршити продаја **највише двије врсте роба из групе А** (намјена локације), или роба из групе Б (намјена локације).
- на истој локацији не могу се продавати робе из обе групе.
- једно лице се може пријавити само на једну групу локација (1, 2, 3 или 4).
- једном лицу се може додијелити само једна локација, а број локације ће одредити висина излицитираног износа у свакој групи (највиши износ локација број 1 и тд.).
- локације се додјељују на период од 1 (једне) године,
- непотпуне понуде се неће разматрати,
- кауција ће се урачунати у излицитирани износ,
- лице које добије локацију у поступку јавног надметања је дужно да у року од 5 (пет) дана од дана објављивања закључка са ранг листом на огласној табли, поднесе захтјев надлежном органу ради издавања рјешења о заузимању јавне површине за предметну локацију.
- потврду о уплаћеном цјелокупно излицитираном износу потребно је доставити у собу 226/2 прије подношења захтјева.
- Кауција се неће вратити у случају одустанка од понуде, односно у случају да се прије подношења захтјева за доношење рјешења не уплати преостали дио излицитираног износа.

Локације се додјељују путем ранг листе на сљедећи начин:
1. лица која су по ранг листи стекла могућност да им се додијели локација дужна су у року од 5 (пет) дана од дана објављивања ранг листе уплатити преостали дио излицитираног износа,
2. лицу које је понудило и уплатило највиши износ додјељује се прва локација у групи и тако редом,
3. уколико неко лице не уплати излицитирани износ његово мјесто заузима сљедеће лице са листе,
4. лица која су по ранг листи на чекању дужни су да се сами интересују о слободним локацијама те изврше уплату преосталог дијела излицитираног износа у року од три дана од момента кад је локација остала слободна.
По преузимању рјешења лице је обавезно прибавити одобрење за рад.

Носилац рјешења одобрену локацију не може продавати, поклањати и давати (уступати) другим лицима на коришћење.
Носилац одобрења је дужан сам обезбиједити штанд према урбанистичко-техничким условима.

НАПОМЕНА: У случају потребе и на тражење надлежног органа носилац рјешења се обавезују да престане са радом и уклони постављени садржај са додијељене локације и прије истека назначеног рока.

ПРЕУЗИМАЊЕ ПРИЈАВА И УВИД У УРБАНИСТИЧКО-ТЕХНИЧКЕ УСЛОВЕ ЛОКАЦИЈА:
Образац за подношење пријаве се преузима у Административној служби Града Бањалука, канцеларија број **226/2** у времену од 08^{00}-10^{00} и од 12^{00}-15^{00}, када се може извршити и увид у урбанистичко-техничке услове локација.

КРИТЕРИЈУМ НАЈВИШЕ ЦИЈЕНЕ:
Редослијед првенства се одређује према ВИСИНИ ПОНУЂЕНОГ ИЗНОСА.
Ако су два или више понуђача понудили исти највиши износ, првенство има онај понуђач чија је ПОНУДА РАНИЈЕ ПРИСПЈЕЛА.

ПРИЈАВА НА ОГЛАС И ДАТУМ ЈАВНОГ НАДМЕТАЊА :
Понуде се предају у Административну службу Града Бањалука, канцеларија број 14, закључно са даном **27.07.2011. године до 12^{00}.**
Понуда се саставља тако што се у коверту стави попуњена и потписана ПРИЈАВА са траженим прилозима са назнаком:

ПОНУДА ЗА ГОДИШЊУ ПРОДАЈУ - НЕ ОТВАРАЈ,
те **ИМЕ И ПРЕЗИМЕ** (на другој страни).
Неблаговремене, непотпуне и неисправне пријаве се неће разматрати и биће одбачене.
Отварање понуда уз присуство заинтересованих ће се одржати дана **27.07.2011. године у сали број 238/II** у **13^{00}.**
Резултати јавног надметања ће се објавити путем закључка - ранг листе по групама на огласној табли Административне службе у року од **5 дана** од дана закључења огласа. Закључци се неће појединачно достављати учесницима конкурса.

ИНФОРМАЦИЈЕ :
Све остале информације везане за поступак јавног надметања могу се добити лично у канцеларији број 226/2 или путем телефона број 244-526.

БОСНА И ХЕРЦЕГОВИНА
РЕПУБЛИКА СРПСКА
ОПШТИНА ВЛАСЕНИЦА
НАЧЕЛНИК ОПШТИНЕ

BOSNA I HERCEGOVINA
REPUBLIKA SRPSKA
OPŠTINA VLASENICA
NAČELNIK OPŠTINE

Светосавска 14, 75440 Власеница, Тел: 056/733-499 Fax: 734-830 E-mail: vlservis@teol.net

АДМИНИСТРАТИВНА СЛУЖБА
НАЧЕЛНИКА ОПШТИНЕ

Број: 02/1-400-590/11
Датум:14.07.2011.год.

ОТВОРЕНО ПИСМО

Поштовани,
Господине градоначелниче Источног Сарајева и
господо начелници општина Источно Сарајево

Разлог за ово моје ОТВОРЕНО ПИСМО јесте прилог који је емитован дана 13.07.2011. године у емисији "Данас у Српској" на РТВ БН у 18 часова и један непримјерен ниво комуникације, као и све оно што је везано за Одлуку Универзитета Источно Сарајево око измјене Статута, а везано за сједиште Природно-математичког факултета у Власеници.
Општина Власеница за вријеме Краљевине Југославије, а и прије би срез (центар) који је обухватао 20 општина, до 1992. године међу 10 најразвијенијих општина у БиХ, са првом мини централом у БиХ изграђеном и пуштеном у рад 1949. године и само је она произвела до данас преко 300 милиона киловат часова електричне енергије, а до ње се стиже прашњавим макадамским путем. Имамо још једну мини-централу изграђену и пуштену у рад 1989. године, а сједиште предузећа се налази у Бијељини. Општина је до 1992. године имала територију величине 530 км², а данас има територију величине 230 км² и ако је величина територије општине један од битних индикатора за поврат ПДВ-а локалним заједницама, никада ни у једном моменту се не сваћасмо са својим комшијама и пријатељима, представницима општина и предузећа, никада не користисмо непримјерен језик комуникације, а камоли још да смо некоме пријетили. Ми смо локална заједница окренута ка будућности са жељом да градимо међусобно повјерење, поштовање и уважавање. Неразвијена заједница са буџетом од 4.000.000,00 КМ, али и као таква у 2010. години смо се кредитно задужили са 1.700.000,00 КМ и направили објекат који је на понос и Власенице, Републике Српске и крајњег корисника Универзитета Источно Сарајево, које је добило на коришћење један од најмодернијих објеката. Ово је једина општина у Републици Српској која у потпуности суфинансира превоз ученика у основу школу, гдје се професорима плаћају путни трошкови у средњошколски центар "Милорад Влачић" у Власеници, данас стипендирамо близу 130 студената из нашег буџета и издвајамо готово 15% у разне видове образовања.
Република Српска имаће ускоро једног од најмлађих доктора наука и то Београдског универзитета, па још и државног, има једног од најбољих студената Електротехничког факултета у Београду и учесника Свјетске математичке олимпијаде у Сиудад Мексику прије пар година, има једног од најбољих студената Грађевинског факултета у Новом Саду, прије 2 и 4 године међу најбољим студентима Правног факултета Универзитета у Источном Сарајеву били су студенти из Власенице, прије 1,5 годину једног од најбољих студената Архитектонског факултета у Бањалуци и те године међу 45 најбољих студената у БиХ, а и сада имамо опет једног од најбољих студената овог факултета из Власенице. Наше кошаркашице већ годинама освајају сва школска такмичења у Републици Српској, побједници свих категорија у кошарци су из Власенице пионирска, јуниорска и кадетска а никад ни од кога не добише са стране ни гарнитуру дресова, а наш Срето Крстић побједник на 10.000 м на Видовданској трци у Брчком и постаде првак БиХ у спринтерицама и опреми које му купи ова општина да као талента подржи, али све ово јесте заслуга њих самих, њихових родитеља и тренера, а не начелника општине. Не може се о Власеници говорити као о грешци, како на истој Конференцији рече господини дуге косе а још дуже браде, а само прије 3-4 године због својих циљева био је спреман пренијети не само Природно-математички факултет у Власеницу него би и Ректорат пренио у Власеницу колико је био спреман да се жртвује, а не како ви стално инсинуирате како неко жели да пренесе Ректорат у Бијељини и да вам то служи за обрачун са људима који данас воде Универзитет у Источном Сарајеву. Само да знате са ким сједите. Да још смо општина по нечему јединствена у Републици Српској, немамо замјеника начелника и потпредсједника Скупштине, а замислите до сада одржасмо 26. редовних сједница, 3 ванредне и 1 посебну и за готово 3 године само 2 Одлуке нису прошле на нашој скупштини. У овој општини у претходне 3 године преко 70 високо образованих људи је засновало радни однос, а у Власеницу дођоше доктори из Београда и Новог Сада да раде као држављани Србије. У претходне 3 године нашим буџетом помагасмо Удружење псоријатичара из Милића, Удружење мултипле склерозе, Удружење лица са онеспособљењем, Удружење глувих и слијепих, Удружење логораша, помагасмо обиљежавања свих српских стратишта од Јадовна па надаље, нашу српску православну цркву и црквене општине у Рогатици, Шековићима, Милићима и Власеници, физичка лица у невољи од Бањалуке, Лакташа, Дервенте, Милића, Фоче и Требиња онолико колико смо могли ми смо учинили и дали свој допринос и не гледамо ко је и одакле је.
Молимо Вас господине градоначелниче града И. Сарајева и Вас моје колеге начелнике да општину на чијем сам ја челу не називате "вукојебином" и другим изразима како то ви чините како у формалним тако и у неформалним разговорима. Ово друштво има своју будућност уколико се заснива на раду, реду, дисциплини, знању, струци и професионализму, а не нераду, незнању, политиканству, примитивизму и сили. Изградимо установе и институције гдје ће наши професори и студенти имати услове студирања достојних 21. вијеку и нико нема право ексклузивитета на било шта, а наш Универзитет у Источно Сарајеву показа шта мисли и о Требињу, Фочи, Палама, Лукавици, Вишеграду, Зворнику, Бијељини и Добоју и хвала му што постоји.
Више немам намјеру полемисати са вама само ћу навести ово што написа наш велики писац Добрица Ћосић:
"*Пораз у послу не постоји ако смо у њега уложили себе. Ако смо били искрени и истинити. Поражени смо само ако лажемо.*"

С поштовањем,

НАЧЕЛНИК ОПШТИНЕ
Поповић Младен

Закупљен простор

Разбибрига

Пијанац сав запуштен, необријан, са шпилом карата у руци и цигаретом у устима звони на врата једне добродржеће средовјечне даме:
- Изволите, господине, шта требате ?
- Опростите што долазим овакав и у ове ситне сате. Да ли ви, ради брака, путем интернета, тражите мушкарца који је педантан у свему, који не пије, не пуши, који се не коцка...?
- Да, управо тако!
- Е, ја сам дошао само да вам кажем да на мене не рачунате.

Од трача до истине

Славица Ћуктераш изгубила 4.000 евра

Српска пјевачица Славица Ћуктераш прије неколико дана изгубила је коверат у којем се наводно налазило 4.000 евра. Наиме, пјевачица је вечерала у једном ресторану у близини Бешке, а када је кренула пут Београда из торбе јој је испао коверат са парама.

- Пјевачица у брзини није ни примијетила да јој је испао коверат са новцем - рекао је човјек који се те вечери затекао у ресторану.

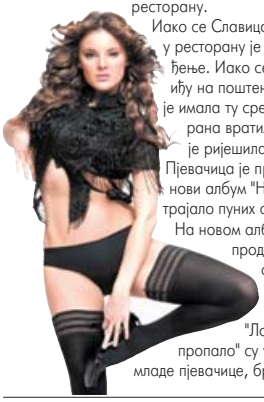

Иако се Славица већ опростила од новца у ресторану је сачекало лијепо изненађење. Иако се ријеткима дешава да нађу на поштене проналазаче, Славица је имала ту срећу јер јој је особље ресторана вратило свих 4.000 евра, а она је ријешила да их части са 200 евра.

Пјевачица је прије двије седмице издала нови албум "Невреме", чије снимање је трајало пуних седам мјесеци.

На новом албуму који је издала "Гранд" продукција налази се осам пјесама. Нумере "Ломљива", "Невреме", "Маштала", "Хероина", "Савска прича", "Лоша", "Ни по срцу", "Пиши пропало" су у препознатљивом фазону младе пјевачице, брзе и енергичне.

Гласова кухиња

Запечени филовани кромпир

Кромпир је захвална намирница и основа за многа јела. Овом приликом предлажемо вам рецепт за једно фино јело од запеченог кромпира, мљевеног меса и сира моцареле. За припрему овог јела, у овом случају предвиђеног за четири особе, потребно је око 80 минута.

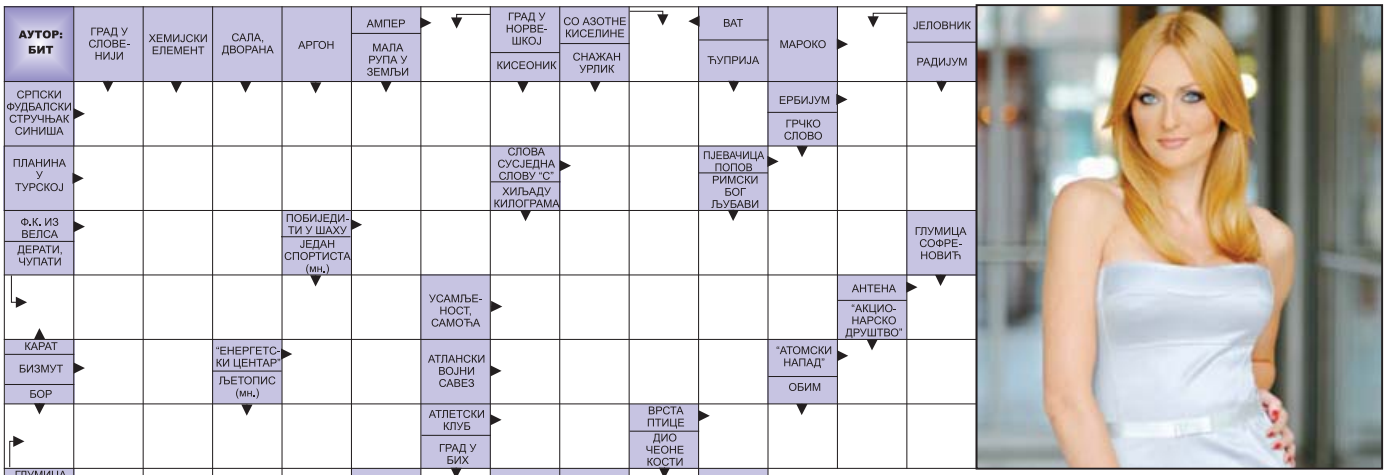

Судоку

У празна поља распоредите бројеве од 1 до 9 али тако да у сваком реду и колони буду различити бројеви, а исто тако и унутар сваког квадрата 3x3.

Тежина: средње

	1	5		4				
						1	8	
			9		2			
		2						4
	7			8			1	
1						3		
			6		8			
	9	1						
				9		4	5	

Рјешење

3	1	5	8	4	6	7	2	9
4	2	9	5	3	7	1	8	6
7	8	6	9	1	2	5	4	3
9	5	2	1	6	3	8	7	4
6	7	3	2	8	4	9	1	5
1	4	8	7	5	9	3	6	2
5	3	4	6	7	8	2	9	1
8	9	1	4	2	5	6	3	7
2	6	7	3	9	1	4	5	8

РЈЕШЕЊЕ: А, Н, М, МИХАЈЛОВИЋ, ЕР АПАРАТ, РТ, ЕНА, РИЛ, МАТИРАТИ, КИЉАТИ, ОСАМА, А, БИ, ЕЦ, НАТО, АН, БОЈАНА, АК, РОЂА, РУНИ, М, А, МАСЛОВАРЕ, М, ЛЕ, С, СКР, МИНИРАТИ, А, ЛА, ИРАВАЉИ, ИСТ, ГР, НАР, ОТО, О, РИ, А, АНА ПЕНЂИЋ, К.

На одласку у школу мама опомене Перицу:
- Пређи улицу тек када ауто прође!
Дође малишан до семафора са упаљеним зеленим свјетлом, а старија госпођа га упита:
- Злато, зашто не прелазиш ?
Нема нигдје аута?
- Мама ми је рекла да пређем улицу тек када ауто прође!

Сретну се два пријатеља, па први каже другом:
- Видио сам да те зауставила полиција. Шта се десило?
- Ишао сам преспоро...
- Чекај, мислиш ишао си пребрзо?
- Не, да сам ишао пребрзо не би ме ухватили.

Састојци
(за 4 особе)

4	велика кромпира
500 г	мијешаног мљеленог меса
125 г	сира моцареле
1	главица лука
120 мл	супе од поврћа
20 г	концентрата парадајза
1	чешањ бијелог лука
1	кашика сјецканог першуна
1/2	кашичице сушене мајчине душице
	маслиново уље
	со и бибер

Припрема

1. Бијели лук изгњечите, моцарелу нарежите на плошке, а црни лук насјецкајте. Опране и осушене кромпире виљушком избодите са свих страна, премјестите их у здјелу, прелијте маслиновим уљем, посолите и рукама измијешајте. Овако зачињене кромпире ставите пећи на решетку у рерну, загријану на 200 степени, 50 минута (испод решетке ставите алу-фолију).
2. Око 25 минута прије краја печења, у таву, на двије-три кашике угријаног маслиновог уља додајте сјецкани лук, посолите, промијешајте и пржите док мало не омекша. Затим додајте бијели лук, промијешајте, и чим лук замирише, додајте мљевено месо и пржите га често мијешајући и уситњавајући док не постане зрнато.
4. Послије десетак минута успите супу од поврћа, додајте мајчину душицу, парадајз, сјецкани першун, посолите и побиберите, промијешајте и динстајте на лаганој ватри још пет минута.
5. Печени кромпир извадите из рерне и премјестите га у ватросталну посуду. Затим га одозго по средини избодите виљушком, притисните с оба краја како би се избодени дио растворио и мљевеним месом филујте сваки кромпир.
6. Потом преко месног фила ставите по плошку моцареле и све заједно ставите пећи у рерну под грил, загријану на 170 степени, још пет минута. Јело је готово и можете га послужити.

Цијене у КМ

кромпир	0,6
месо	6,5
сир	1,2
лук	0,3
парадајз	0,3
першун	0,3
м. душица	0,3
уље	0,4
со,бибер	0,2

ЦИЈЕНА РУЧКА
10,1

Кутак за родитеље

Безбрижно љетовање са бебом

Млади родитељи имају дилему да ли да на љетовање воде и шестомјесечно дијете. Многи педијатри сматрају да су и бебе од само неколико мјесеци, колико год крхко и незаштићено дјеловале, спремне да крену на пут са мамом и татом

Новопечене маме и тате имају предрасуде да бебу не треба водити на љетовање уколико није навршила бар шест мјесеци. Ипак, многи педијатри сматрају да су и бебе од само неколико мјесеци, колико год крхко и незаштићено дјеловале, спремне да крену на пут с родитељима. Ево неколико практичних савјета о томе како да изаберете идеално мјесто за одмор, како да се припремите за пут, шта да спакујете у путну торбу и како да се што лакше носите с проблемима који су уобичајени током путовања и на самом љетовању.

Најбоље је изабрати мање мјесто у којем није превелика гужва и гдје није сувише бучно. Обавезно се распитајте прије него што се упутите на жељену дестинацију да ли тамо постоји дом здравља са љекаром специјалистом педијатрије, као и да ли у близини има продавница и апотека. Што се смјештаја тиче, препоручљиво је одабрати апартман са кухињом јер ћете морати да спремате посебну храну дјетету, да стерилишете флашице и да прокувавате воду.

Када већ одаберете куда ћете отпутовати, треба изабрати и превозно средство. Авион је свакако најбрже и најудобније рјешење, а бебе прилично добро подносе лет.

БЕЗ ОБЗИРА на то како путујете с бебом, потребно је стрпљење

Ако вам је милија вожња друмом, најбоље би било да кренете на пут рано ујутру, а може и ноћу. Било би добро да имате сједиште за бебе са сигурносним појасевима. Уколико га немате, на задње сједиште ставите чаршав или фротир и јастук. Возите полако и правите паузе на сваких 150-200 километара. Припремите довољно пелена, једну за сваки сат и обавезно се зауставите кад пресвлачите бебу. Влажне и папирне марамице су обавезне, као и резервна одјећа за случај да беба поврати, испрља се или озноји, али понесите и прекривач ако изненада захладни. За бебу понесите прокувану воду, а млијеко припремајте изнова за сваки оброк. Не заборавите цуцле, флашице, кашичице, чаше и портиклице. Биће вам потребне и флаше са обичном водом да бисте бебу повремено умили и освјежили. Провјетравајте ауто и држите одшкринуте прозоре да свјеж ваздух може да уђе у кола.

Аутобусом је најбоље да путујете ноћу. Поред себе држите торбу са свим стварима са горњег списка, а понесите и мали прекривач. За путовање возом ће вам требати исто што и за аутобус, само мало више хране и воде за случај да пут неочекивано одужи. Спакујте бебину памучну одјећу за топло и хладно вријеме, обућу и шеширић.

За одлазак на плажу неопходни су вам колица и кишобранчић, пешкири и простирке, као и крема за сунчање са високим фактором заштите од сунца јер је бебина кожа изузетно њежна. У приручној апотеци треба да се нађу сируп за обарање температуре, као и чепићи, антибиотици, антихистаминик јер су посљедњих година учестале алергије на сунце. Стручњаци упозоравају да малишани до три године не смију да се излажу сунчевим зрацима. Према томе, опрез, и бебу под сунцобран!

ХОРОСКОП

Ован
(21.3 - 20.4)

Чим нешто много желите, до тога ћете тешко доћи. То се односи на љубав и настојања да партнер падне под вашу тоталну доминацију. Пошто он никако не може да се сложи са вашом бурном романтичном нарави, или промијените партнера, или нарав, или начин опхођења.

Вага
(23.9 - 22.10)

Идеалан дан за љубав. Окружени сте особама које вас воле и које чине идуће тренутке још љепшим. Чим се нађете у сличној атмосфери, постајете попустљивији, а самим тим се јавља могућност да у томе претјерате, као и са конзумирањем оних ствари које се не препоручују, цигарета на примјер.

Бик
(21.4 - 20.5)

Посједујете изузетне потенцијале за изражавање у сфери љубави, умјетности и друштвеног живота. Додуше, преосјетљивост и честа промјена расположења неће вас дуго држати. Са Стријелцима ћете остварити склад и од њих можете очекивати плиму емоција. Савјетује се умјереност у свему.

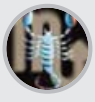

Шкорпија
(23.10 - 22.11)

Склони сте претјераној осјетљивости у дружењима, али и размишљању о томе како су се сви окомили на вас. Многа пријатељства сте занемарили, а при томе сваљујете кривицу на другу страну. Нисте у стању да примијетите свој дио одговорности у међуљудским односима. Њих треба градити и његовати.

Близанци
(21.5 - 20.6)

Планирате путовање. Многи Близанци ову идеју конкретизују, док ће извјестан број припадника знака све свести на пука маштања. Указује вам се идеална прилика да истражујете подсвијест. Има ту пуно материјала за рад, па је прави моменат да кренете у акцију, управо сад, одмах.

Стријелац
(23.11 - 20.12)

Размишљате на исправан начин, успјешно се борећи са тренутном ситуацијом. Застоји су почели да вас оптерећују, али сте свјесни да за који дан све треба да крене. Захваљујући предузимачком духу, остварићете немогуће. Биће времена и за лични напредак и реализацију једног дуго жељеног плана.

Рак
(21.6 - 20.7)

Пријатељи су у првом плану. Дружите се са њима не због њих, већ због себе. Важно је да се добро осјећате и да сте задовољни. Планирате да своје идеје спроведете у дјело јер, као по обичају, нисте неко ко сједи скрштених руку и води празне разговоре. Размишљате како да поправите буџет.

Јарац
(21.12 - 19.1)

Нуде се повољне шансе. На вама је хоћете ли их препознати или ћете се колебати и нећкати. Са Стријелцима имате идеалну сарадњу јер сте слични. Сматрате да сте бољи и толерантнији, али сте у ствари исти и у манама.

Лав
(21.7 - 21.8)

Топло вам је око срца јер вас грије оно без чега ваш живот нема смисла - љубав. Срећни сте и задовољни у друштву вољених бића, жене, дјеце, унучади. Поставља се питање због чега неуротичка конзумирате слаткише, посебно сладолед, када је све тако идеално? Будите умјеренији!

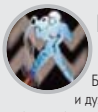

Водолија
(20.1 - 18.2)

Болесно стање тијела и духа нормална је појава која се с времена на вријеме јавља. Умјесто што га потискујете, било би пожељно преиспитати узрок и предузети нешто конкретно. Најближи могу да трпе вашу реакцију на лоше здравље. Бављење окултним темама помоћи ће вам да дођете до унутарњег мира.

Дјевица
(22.8 - 22.9)

Контактирате са иностранством, и то успјешно. Уколико вам то не пође за руком, бар ћете маштати. Пошто сте стваралачки надарени, не дозволите себи тај луксуз да будете пасивни већ крените у акцију. Ако ништа друго, покажите своје креативне таленте вољеној особи.

Рибе
(19.2 - 20.3)

Прелазите са ријечи на дјела. Одлучили сте се за конкретну акцију и велико спремање сопственог живота. Поставља се питање докле ће вас држати ово стање? Пошто је одговор неизвјестан, наставите овим темпом. Учините максимум јер вас већ сутра може напустити идеја.

Босна и Херцеговина
Федерација Босне и Херцеговине
Жупанија Западнохерцеговачка
Средња струковна школа с правом јавности
ЦЕНТАР ЗА ОБРАЗОВАЊЕ Широки Бријег

СРЕДЊА СТРУКОВНА ШКОЛА С ПРАВОМ ЈАВНОСТИ
ЦЕНТАР ЗА ОБРАЗОВАЊЕ
ШИРОКИ БРИЈЕГ

Темељем чланка 53. ставак 6. Закона о средњем школству ("Народне новине ЖЗХ", број: 6/04, 8/04, 8/08 и 14/08), чланка 13. Правилника о средњошколском образовању одраслих ("Народне новине ЖЗХ", број: 5/01), чланка 35. Статута Средње струковне школе с правом јавности "Центар за образовање" Широки Бријег и Одлуке Школског одбора, Средња струковна школа с правом јавности "Центар за образовање" Широки Бријег, објављује

ОГЛАС

за упис кандидата у програме средњошколског образовања одраслих

I Четворогодишњи струковни програми за стјецање средње стручне спреме и програми преквалификације за занимања:
- Економист
- Комерцијалист
- Електротехничар
- Графички техничар
- Технички уредник
- Графички уредник
- Управни референт
- Еколошки техничар
- Клесарски техничар
- Шумарски техничар
- Стројарски техничар
- Геодетски техничар
- Козметички техничар
- Техничар нутриционист
- Техничар ПТТ промета
- Прехрамбени техничар
- Графички техничар тиска
- Техничар за рачуналство
- Техничар за електронику
- Административни тајник/ца
- Графички техничар дораде
- Графички техничар припреме
- Пољопривредни техничар-опћи
- Техничар цестовног промета
- Хотелијерско-туристички техничар
- Техничар за телекомуникације
- Техничар за електроенергетику
- Техничар за електростројарство
- Техничар за процесну технику
- Графички уредник-WEB дизајнер
- Грађевински техничар-нискоградње
- Грађевински техничар-високоградње
- Рачунални техничар за стројарство
- Грађевински техничар за грађевне материјале

II Оспособљавања у подручју рада информатике

III Трогодишњи струковни програми за стјецање средње стручне спреме и програми преквалификације за занимања:

- Зидар
- Тесар
- Фризер
- Месар
- Кухар
- Клесар
- Столар
- Пекар
- Бравар
- Сластичар
- Конобар
- Продавач
- Ватрогасац
- Електроничар
- Подополагач
- Водоинсталатер
- Аутомеханичар
- Керамичар-облагач
- Кровопокривач и изолатер
- Армирач (савијач жељеза)
- Инсталатер гријања и климатизације
- Возач моторног возила (тзв.државни испит)

IV Програми стручног оспособљавања шумарства, унутарњих послова и заштите, електротехнике, стројарства, стројарске енергетике и механике за занимања:
- Ловочувар
- Опходар цесте
- Продавач нафтних деривата
- Организатор заштите на раду
- Организатор заштите од пожара
- Монтер-сервисер плинских бојлера
- Продавач укапљеног нафтног плина (УНП)
- Монтер-сервисер пламеника централног гријања
- Монтер-сервисер расхладних и клима уређаја – фригомеханичар
- Електричар за изградњу, одржавање и испитивање привремених електричних инсталација на радилишту
- Испитивач за обављање прегледа и испитивање мјера заштите на ел. мрежама и инсталацијама
- Руковатељи стројевима комуналне механизације
- Руковатељи стројевима грађевинске механизације

V Оспособљавања у подручју рада: промета, грађевинских стројева за:
- Руковатељ ваљком
- Руковатељ виличаром
- Руковатељ багером
- Руковатељ финишером
- Руковатељ грејдером
- Руковатељ скејпером
- Руковатељ демпером
- Руковатељ булдожером
- Руковатељ ровокопачем
- Руковатељ ауто-дизалицом
- Руковатељ моторном пилом
- Руковатељ моторним шкарама
- Руковатељ мосном дизалицом
- Руковатељ моторном косилицом
- Руковатељ порталном дизалицом
- Руковатељ торањском дизалицом
- Руковатељ вибрационим набијачем
- Руковатељ хидрауличном дизалицом
- Руковатељ утоваривачем и згртачем
- Руковатељ стројем за откоп камена
- Руковатељ лаким ланчаним дизалицама
- Руковатељ моторном косилицом за високе насаде
- Руковатељ стројевима за полагање бетона и асфалта
- Руковатељ и пунитељ посуда с компримираним плином
- Руковатељ компресорима и компресорским стројевима

VI Програми стручног усавршавања пети (V/1) ступањ за занимања:
- Фризер-специјалист
- Кухар-специјалист
- Месар-специјалист
- Бравар-специјалист
- Конобар-специјалист
- Продавач-специјалист
- Електроничар-специјалист
- Плиноинсталатер-специјалист
- Водоинсталатер-специјалист
- Електромонтер-специјалист
- Аутомеханичар-специјалист
- Електроинсталатер-специјалист
- Инсталатер гријања и климатизације-специјалист
- Монтер телекомуникацијске опреме-специјалист
- Монтер телекомуникацијских мрежа-специјалист
- Електромеханичар за стројеве и опрему-специјалист
- Електромеханичар за апарате у домаћинству-специјалист
- Електромонтер електричних мрежа и постројења-специјалист
- Електроенергетичар за електроенергетске мреже-специјалист
- Електроинсталатер за електроенергетске инсталације- спец.
- Електроенергетичар за електроенергетска постројења-спец.
- Руковатељ енергетским постројењима, котловским постројењима и посудама под тлаком
- Возач моторног возила у међународном цестовном промету робе и путника

У програме средњошколског образовања одраслих може се уписати особа која има навршених 15 година живота, психофизичке увјете за свладавање образовног програма, завршену најмање основну школу за програме за стјецање средње стручне спреме и програме стручног оспособљавања, односно, претходно завршену неку средњу стручну спрему за програме преквалификације и програме стручног усавршавања.

Пријаве за упис доставити особно или послати препорученом поштом
на адресу:
Средња струковна школа с правом јавности
ЦЕНТАР ЗА ОБРАЗОВАЊЕ
Трнска цеста 187, 88220 Широки Бријег
с назнаком "ПРИЈАВА ЗА УПИС"

www.centar-obrazovanja.com
info@centar-obrazovanja.com

Средња струковна школа с правом јавности
ЦЕНТАР ЗА ОБРАЗОВАЊЕ
Трнска цеста 187, 88220 Широки Бријег
тел: 039 703 384; 039 703 752; 039 700 227; 039 700 228

Подручни центри

Бихаћ
Бихаћких бранилаца бб, 77101 Бихаћ
тел: 037 313 224;319 081, 319 082

Приједор
Занатска бб, 79101 Приједор
тел: 052 215 555

Бања Лука
Гундулићева 80, 78000 Бања Лука
тел: 051 303 020; 303 880

Лакташи
Карађорђева бб, Лактинг 2., 78250 Лакташи
тел: 051 535 225, 535 226, 535 227

Градишка
Ул. Трг Српских страдања/10, 78400 Градишка
тел: 051 816 764;816 765

Брод
Светог Саве бр. 28, 74450 Брод
тел:053 612 105;612 605

Орашје
Улица III. бр. 18, 76240 Орашје
тел: 031 719 385, 719 386, 719 387

Модрича
Светосавска бб, 74480 Модрича
тел:053 821 860; 821 861

Теслић
Карађорђева бб, 74270 Теслић
тел: 053 411 210; 411 211, 411 212

Тузла
Ул. Булевара 15 мај бб, 75000 Тузла
тел:035 278 118, 278 119

Брчко
Бањалучка 54, 76100 Брчко
тел:049 231 180, 231 181, 231 182

Бијељина
Гаврила Принципа 69, 76300 Бијељина
тел: 055 205 777, 206 777

Жепче
Бистрица бб, 72230 Жепче
тел: 032 880 339, 887 070

Зеница
Масарикова 58, 72000 Зеница
тел: 032 404 422

Јајце
Краљице Катарине бб, 70101 Јајце
тел: 030 659 400

Бугојно
Врбас насеље бб, 70230 Бугојно
тел: 030 260 385;260 386

Ливно
Жупана Желимира бб, 80101 Ливно
тел: 034 208 101, 208 102, 208 103

Нови Травник
Краља Твртка бб, 72290 Нови Травник
тел: 030 790 459, 792 094

Кисељак
Жртава Домовинског рата 3, 71250 Кисељак
тел: 030 870 458,870 463

Сарајево
Змаја од Босне 4, 71000 Сарајево
тел:033 208 154,288 912

Источно Сарајево
Војводе Радомира Путника бр. 48, 71123 Источно Сарајево
тел: 057 317 102, 317 103

Зворник
Светог Саве бб, 75400 Зворник
тел: 056 215 670,215 671

Фоча
Краља Петра I бб, 73300 Фоча
тел: 058 210 073,210 074

Требиње
Преображенска 28, 89101 Требиње
тел: 059 220 220,220 225

Коњиц
Трг државности бб, 88400 Коњиц
тел: 036 734 990,734 991,734 992

Мостар
Бишће поље бб, 88000 Мостар
тел: 036 311 033;311 009

Чапљина
Анте Старчевића бб, 88300 Чапљина
тел: 036 807 225; 807 229

www.centar-obrazovanja.com

На основу члана 8. Закона о министарским, владиним и другим именовањима Републике Српске (”Службени гласник Републике Српске”, број 25/03) и Одлуке Владе Републике Српске о утврђивању стандарда и критерија за избор и именовање чланова Управног одбора Дома за пензионере и стара лица Приједор, број 04/1-012-2-1294/11 од 16.6.2011. године и Одлуке Владе Републике Српске о расписивању Јавног конкурса за избор и именовање чланова Управног одбора Дома за пензионере и стара лица Приједор, број: 04/1-012-2-1295/11 од 16.6.2011. године, министар здравља и социјалне заштите расписује

ЈАВНИ КОНКУРС

за избор и именовање чланова Управног одбора Дома за пензионере и стара лица Приједор

I - Расписује се Јавни конкурс за избор и именовање чланова Управног одбора Дома за пензионере и стара лица Приједор.

II - УПРАВНИ ОДБОР

У Управни одбор именују се 3 члана.
Чланови Управног одбора не могу бити лица запослена у Дому за пензионере и стара лица Приједор, (у даљем тексту Дом).

III ОПИС ПОСЛОВА
Управни одбор Дома у оквиру својих надлежности:
- доноси Статут Дома,
- доноси општа акта у складу са законом и статутом Дома,
- усваја годишњи извјештај о пословању и годишњем обрачуну Дома,
- доноси годишњи програм рада Дома и финансијски план Дома,
- одлучује о пословању Дома,
- одлучује о коришћењу средстава у складу са законом,
- обавља и друге послове који су му стављени у надлежност законом, статутом и другим општим актима Дома.

IV - МАНДАТ

Чланови Управног одбора именују се на период од четири године.

V - СТАТУС

Чланови Управног одбора имају право на накнаду у складу са одлуком оснивача.

VI - ОПШТИ УСЛОВИ

1. да су држављани Републике Српске или Босне и Херцеговине,
2. да су старији од 18 година,
3. да нису отпуштани из државне службе на основу дисциплинске мјере на било којем нивоу
власти у БиХ или ентитета у периоду од три (3) године прије дана објављивања конкурса,
4. да нису осуђивани за кривично дјело, привредни преступ или прекршај за повреду прописа о привредном или финансијском пословању који га чини неподобним за обављање дужности у наведеном органу, 5. да се против њих не води кривични поступак, 6. да се на њих не односи члан IX став 1. Устава БиХ,

VII ПОСЕБНИ УСЛОВИ

- завршен први циклус студија - 240 ECTS бодова (дипл. социјални радник, дипл. правник, дипл. економиста и дипл. социолог),
- најмање пет (5) година радног искуства у струци,
- да не постоји сукоб интереса,

VIII - СУКОБ ИНТЕРЕСА

Кандидати не могу обављати дужност, активност или бити на положају који доводи до сукоба интереса како је прописано одредбама Закона о сукобу интереса, (”Службени гласник Републике Српске” број 73/08).
Кандидати не могу бити лица која су на функцији у политичкој странци - члан 5. Закона о министарским, владиним и другим именовањима Републике Српске.

IX - Уз пријаву на конкурс кандидати су дужни приложити доказе о испуњавању општих и посебних услова и доказе којима се потврђују друга знања и способности.
Докази (документа) се достављају у оригиналу или овјереном препису у складу са законом.
За опште услове из тачке 3. и 6. доставити овјерену изјаву.
Сви кандидати који уђу у ужи избор биће позвани на интервју.

X - Пријаве се могу доставити лично или поштом у Министарство здравља и социјалне заштите Републике Српске, улица Трг Републике Српске бр. 1., са назнаком ”Јавни конкурс за избор и именовање чланова Управног одбора Дома за пензионере и стара лица Приједор .
Рок за подношење пријава је 15 дана од дана објављивања конкурса.
Неблаговремене и непотпуне пријаве неће се узети у разматрање.

XI - Јавни конкурс ће се објавити у дневном листу ”Глас Српске” и ”Службеном гласнику Републике Српске”.

Број: МИНИСТАР
Бања Лука, Проф. др Ранко Шкрбић с.р.

На основу члана 8. Закона о министарским, владиним и другим именовањима Републике Српске ("Службени гласник Републике Српске", број 25/03) и Одлуке Владе Републике Српске о утврђивању стандарда и критерија за избор и именовање чланова Управног одбора ЈУ Дјечији дом "Рада Врањешевић" Бања Лука, број 04/1-012-2-1298/11 од 16.6.2011. године и Одлуке Владе Републике Српске о расписивању Јавног конкурса за избор и именовање чланова Управног одбора ЈУ Дјечији дом "Рада Врањешевић" Бања Лука, број: 04/1-012-2-1299/11 од 16.6.2011. године, министар здравља и социјалне заштите расписује

ЈАВНИ КОНКУРС

за избор и именовање чланова Управног одбора ЈУ Дјечији дом "Рада Врањешевић" Бања Лука

I – Расписује се Јавни конкурс за избор и именовање чланова Управног одбора ЈУ Дјечији дом "Рада Врањешевић" Бања Лука.

II – УПРАВНИ ОДБОР

У Управни одбор именују се 3 члана.
Чланови Управног одбора не могу бити лица запослена у ЈУ Дјечији дом "Рада Врањешевић" Бања Лука (у даљем тексту Дом).

III ОПИС ПОСЛОВА
Управни одбор Дома у оквиру својих надлежности:
- доноси Статут Дома,
- доноси општа акта у складу са законом и статутом Дома,
- усваја годишњи извјештај о пословању и годишњем обрачуну Дома,
- доноси годишњи програм рада Дома,
- одлучује о пословању Дома,
- одлучује о коришћењу средстава у складу са законом,
- обавља и друге послове који су му стављени у надлежност законом, статутом и другим општим актима Дома.

IV - МАНДАТ

Чланови Управног одбора именују се на период од четири године.

V – СТАТУС

Чланови Управног одбора имају право на накнаду у складу са одлуком оснивача.

VI – ОПШТИ УСЛОВИ

1. да су држављани Републике Српске или Босне и Херцеговине,
2. да су старији од 18 година,
3. да нису отпуштани из државне службе на основу дисциплинске мјере, на било којем нивоу
власти у БиХ или ентитета, у периоду од три (3) године прије дана објављивања конкурса,
4. да нису осуђивани за кривично дјело, привредни преступ или прекршај за повреду прописа о привредном или финансијском пословању који га чини неподобним за обављање дужности у наведеном органу,
5. да се против њих не води кривични поступак,
6. да се на њих не односи члан IX став 1. Устава БиХ,

VII – ПОСЕБНИ УСЛОВИ

- завршен први циклус студија - 240 ECTS бодова (дипл. социјални радник, дипл. правник, дипл. економиста и дипл. социолог),
- најмање пет (5) година радног искуства у струци,
- да не постоји сукоб интереса,

VIII – СУКОБ ИНТЕРЕСА

Кандидати не могу обављати дужност, активност или бити на положају који доводи до сукоба интереса како је прописано одредбама Закона о сукобу интереса, ("Службени гласник Републике Српске" број 73/08).
Кандидати не могу бити лица која су на функцији у политичкој странци - члан 5. Закона о министарским, владиним и другим именовањима Републике Српске.

IX – Уз пријаву на конкурс кандидати су дужни приложити доказе о испуњавању општих и посебних услова и доказе којима се потврђују друга знања и способности.
Докази (документа) се достављају у оригиналу или овјереном препису у складу са законом.
За опште услове из тачке 3. и 6. доставити овјерену изјаву.
Сви кандидати који уђу у ужи избор биће позвани на интервју.

X – Пријаве се могу доставити лично или поштом у Министарство здравља и социјалне заштите Републике Српске, улица Трг Републике Српске бр. 1., са назнаком "Јавни конкурс за избор и именовање чланова Управног одбора ЈУ Дјечији дом жРада Врањешевићж Бања Лука".
Рок за подношење пријава је 15 дана од дана објављивања конкурса.
Неблаговремене и непотпуне пријаве неће се узети у разматрање.

XI – Јавни конкурс ће се објавити у дневном листу "Глас Српске" и "Службеном гласнику Републике Српске".

Број: МИНИСТАР
Бања Лука, Проф. др Ранко Шкрбић с.р.

На основу члана 8. Закона о министарским, владиним и другим именовањима Републике Српске ("Службени гласник Републике Српске", број 25/03) и Одлуке Владе Републике Српске о утврђивању стандарда и критерија за избор и именовање чланова Управног одбора Социјално-геријатријског центра Бања Лука, број 04/1-012-2-1303/11 од 16.6.2011. године и Одлуке Владе Републике Српске о расписивању Јавног конкурса за избор и именовање чланова Управног одбора Социјално-геријатријског центра Бања Лука, број: 04/1-012-2-1302/11 од 16.6.2011. године, министар здравља и социјалне заштите расписује

ЈАВНИ КОНКУРС

за избор и именовање чланова Управног одбора Социјално-геријатријског центра Бања Лука

I - Расписује се Јавни конкурс за избор и именовање чланова Управног одбора Социјално-геријатријског центра Бања Лука.

II - УПРАВНИ ОДБОР

У Управни одбор именују се 3 члана.
Чланови Управног одбора не могу бити лица запослена у Социјално-геријатријском центру Бања Лука (у даљем тексту Центра).

III ОПИС ПОСЛОВА

Управни одбор Центра у оквиру својих надлежности:
- доноси Статут Центра,
- усваја годишњи извјештај о пословању и годишњем обрачуну Центра,
- доноси годишњи програм рада и финансијски план Центра,
- одлучује о пословању Центра,
- одлучује о коришћењу средстава у складу са законом и статутом Центра,
- одлучује о набавци основних средстава,
- обавља и друге послове који су му стављени у надлежност законом, статутом и другим општим актима Центра.

IV - МАНДАТ

Чланови Управног одбора именују се на период од четири године.

V - СТАТУС

Чланови Управног одбора имају право на накнаду у складу са одлуком оснивача.

VI - ОПШТИ УСЛОВИ

1. да су држављани Републике Српске или Босне и Херцеговине,
2. да су старији од 18 година,
3. да нису отпуштани из државне службе на основу дисциплинске мјере, на било којем нивоу
власти у БиХ или ентитета, у периоду од три (3) године прије дана објављивања конкурса,
4. да нису осуђивани за кривично дјело, привредни преступ или прекршај за повреду прописа о привредном или финансијском пословању који га чини неподобним за обављање дужности у наведеном органу,
5. да се против њих не води кривични поступак,
6. да се на њих не односи члан IX став 1. Устава БиХ,

VII - ПОСЕБНИ УСЛОВИ

- завршен први циклус студија - 240 ECTS бодова (дипл. социјални радник, дипл. правник, дипл. економиста и дипл. социолог),
- најмање пет (5) година радног искуства у струци,
- да не постоји сукоб интереса,

VIII - СУКОБ ИНТЕРЕСА

Кандидати не могу обављати дужност, активност или бити на положају који доводи до сукоба интереса како је прописано одредбама Закона о сукобу интереса, ("Службени гласник Републике Српске" број 73/08).
Кандидати не могу бити лица која су на функцији у политичкој странци - члан 5. Закона о министарским, владиним и другим именовањима Републике Српске.

IX - Уз пријаву на конкурс кандидати су дужни приложити доказе о испуњавању општих и посебних услова и доказе којима се потврђују друга знања и способности.
Докази (документа) се достављају у оригиналу или овјереном препису у складу са законом.
За опште услове из тачке 3. и 6. доставити овјерену изјаву.
Сви кандидати који уђу у ужи избор биће позвани на интервју.

X - Пријаве се могу доставити лично или поштом у Министарство здравља и социјалне заштите Републике Српске, улица Трг Републике Српске бр. 1., са назнаком "Јавни конкурс за избор и именовање чланова Управног одбора Социјално-геријатријског центра Бања Лука".
Рок за подношење пријава је 15 дана од дана објављивања конкурса.
Неблаговремене и непотпуне пријаве неће се узети у разматрање.

XI – Јавни конкурс ће се објавити у дневном листу "Глас Српске" и "Службеном гласнику Републике Српске".

Број: МИНИСТАР
Бања Лука, Проф. др Ранко Шкрбић с.р.

На основу члана 8. Закона о министарским, владиним и другим именовањима Републике Српске ("Службени гласник Републике Српске", број 25/03) и Одлуке Владе Републике Српске о утврђивању стандарда и критерија за избор и именовање члана управног одбора Завода за медицину рада и спорта Републике Српске, број: 04/1-012-2-1290/11, од 16.6.2011. године и Одлуке Владе Републике Српске о расписивању Јавног конкурса за избор и именовање члана управног одбора Завода за медицину рада и спорта Републике Српске, број: 04/1-012-2-1291/11, од 16. 6. 2011. године, министар здравља и социјалне заштите, расписује

ЈАВНИ КОНКУРС

за избор и именовање члана управног одбора Завода за медицину рада и спорта Републике Српске

I - Расписује се Јавни конкурс за избор и именовање члана управног одбора Завода за медицину рада и спорта Републике Српске.

II – УПРАВНИ ОДБОР
У управни одбор именује се 1 (један) члан.
Члан управног одбора не може бити лице запослено у Заводу за медицину рада и спорта Републике Српске.

ОПИС ПОСЛОВА
■ доноси Статут Завода уз претходну сагласност оснивача,
■ општа акта у складу са законом и статутом,
■ одлучује о пословању завода,
■ утврђује пословну политику завода,
■ усваја извјештаје о пословању и годишњи обрачун,
■ доноси програм рада завода,
■ одлучује о коришћењу средстава у складу са законом,
■ доноси план набавке основних средстава,
■ доноси план инвестиција и инвестиционог одржавања,
■ именује сталне и повремене комисије и друга радна тијела,
■ одлучује у другом степену о правима и обавезама радника у заводу,
■ разматра извјештај о извршеном надзору над стручним радом,
■ обавља и друге послове који су му стављени у надлежност законом, статутом и другим општим актима завода.

IV - МАНДАТ
Члан управног одбора именује се до истека мандата чланова управног одбора.

V - СТАТУС
Члан управног одбора има право на накнаду у складу са одлуком оснивача.

VI - ОПШТИ УСЛОВИ
■ да је држављанин Републике Српске или Босне и Херцеговине,
■ да је старији од 18 година,
■ да није отпуштен из државне службе на основу дисциплинске мјере, на било којем нивоу власти у БиХ или ентитета, у периоду од три године, прије дана објављивања конкурса,
■ да није осуђиван за кривично дјело, привредни преступ или прекршај за повреду прописа о привредном или финансијском пословању, који га чини неподобним за обављање дужности у наведеном органу,
■ да се против њега не води кривични поступак,
■ да се на њега не односи члан IX став 1. Устава БиХ.

VII - ПОСЕБНИ УСЛОВИ
■ интегрисани студиј (први и други циклус) - др медицине са положеним специјалистичким испитом, или први циклус дипломирани правник или дипломирани економиста.
■ познавање дјелатности коју установа обавља,
■ доказана способност обављања истих или сличних функција у претходном периоду,
■ познавање садржаја и рада управног одбора.

VIII - СУКОБ ИНТЕРЕСА
Кандидати не могу обављати дужност, активност или бити на положају који доводи до сукоба интереса како је прописано одредбама Закона о сукобу интереса, ("Службени гласник Републике Српске," број 73/08).
Кандидати не могу бити лица која су на функцији у политичкој странци - члан 5. Закона о министарским, владиним и другим именовањима Републике Српске.

IX - Уз пријаву на конкурс кандидати су дужни приложити доказе о испуњавању општих и посебних услова и доказе којима се потврђују друга знања и способности.
Докази (документа) се достављају у оригиналу или овјереном препису у складу са законом. За опште услове из тачке 3. и 6. доставити овјерену изјаву. Сви кандидати који уђу у ужи избор биће позвани на интервју.

X - Пријаве се могу доставити лично или поштом у Министарство здравља и социјалне заштите Републике Српске, Трг Републике Српске 1, Бања Лука, са назнаком "Јавни конкурс за избор и именовање члана Управног одбора Завода за медицину рада и спорта Републике Српске". Рок за подношење пријава је 15 дана од дана објављивања конкурса.
Неблаговремене и непотпуне пријаве неће се узети у разматрање.

XI - Јавни конкурс ће се објавити у дневном листу "Глас Српске" и "Службеном гласнику Републике Српске".

Број:11/03-111-19/11 МИНИСТАР
Бања Лука, Проф. др Ранко Шкрбић, с.р.

На основу члана 8. Закона о министарским, владиним и другим именовањима Републике Српске ("Службени гласник Републике Српске", број 25/03) и Одлуке Владе Републике Српске о утврђивању стандарда и критерија за избор и именовање члана управног одбора Опште болнице "Свети Врачеви" Бијељина, број: 04/1-012-2-1300/11, од 16.6.2011. године и Одлуке Владе Републике Српске о расписивању Јавног конкурса за избор и именовање члана управног одбора Опште болнице "Свети Врачеви" Бијељина, број: 04/1-012-2-1301/11, од 16.6.2011. године, министар здравља и социјалне заштите расписује

ЈАВНИ КОНКУРС

за избор и именовање члана управног одбора Опште болнице "Свети Врачеви" Бијељина

I - Расписује се Јавни конкурс за избор и именовање члана управног одбора Опште болнице "Свети Врачеви" Бијељина.

II - УПРАВНИ ОДБОР
У управни одбор именује се 1 (један) члан. Члан управног одбора не може бити лице запослено у Општој болници "Свети Врачеви" Бијељина.

ОПИС ПОСЛОВА
■ утврђује стратешки план болнице и пословне планове болнице,
■ Статут болнице уз сагласност Владе и прибављено мишљење министарства надлежног за послове здравља,
■ усваја извјештај о пословању и годишњи обрачун болнице,
■ доноси програм рада и финансијски план болнице,
■ одлучује о коришћењу средстава у складу са законом,
■ доноси акт о организацији болнице, као и друга општа акта у складу са законом,
■ доноси одлуке о узимању кредита за текуће пословање,
■ утврђује цијене здравствених услуга које пружа болница које нису уговорене са Фондом здравственог осигурања,
■ доноси план стручног усавршавања здравствених радника и здравствених сарадника и обезбјеђује услове за његово остварење,
■ доноси пословник о раду,
■ одлучује о отпису ненаплативих и застарјелих потраживања која су утврђена у законом предвиђеном року,
■ именује сталне и повремене комисије и друга радна тијела,
■ одлучује о осигурању имовине болнице и о колективном осигурању радника у складу са законом,
■ одлучује о изградњи и адаптацији објеката, као и о изворима средстава за ове радове уз сагласност оснивача,
■ разматра извјештај о извршеном надзору над стручним радом,
■ врши и друге послове који су му стављени у надлежност законоом, статутом и другим општим актима болнице.

IV - МАНДАТ
Члан управног одбора именује се до истека мандата чланова управног одбора.

V - СТАТУС
Члан управног одбора има право на накнаду у складу са одлуком оснивача.

VI - ОПШТИ УСЛОВИ
■ да је држављанин Републике Српске или Босне и Херцеговине,
■ да је старији од 18 година,
■ да није отпуштен из државне службе на основу дисциплинске мјере, на било којем нивоу власти у БиХ или ентитета, у периоду од три године, прије дана објављивања конкурса,
■ да није осуђиван за кривично дјело, привредни преступ или прекршај за повреду прописа о привредном или финансијском пословању, који га чини неподобним за обављање дужности у наведеном органу,
■ да се против њега не води кривични поступак,
■ да се на њега не односи члан IX став 1. Устава БиХ.

VII - ПОСЕБНИ УСЛОВИ
■ Први циклус (са остварених 240 ECTS бодова) правног или економског смјера, или интегрисани студиј (први и други циклус) медицинског смјера,
■ познавање проблематике у области здравства,
■ познавање садржаја и начина рада управног одбора.

VIII – СУКОБ ИНТЕРЕСА
Кандидати не могу обављати дужност, активност или бити на положају који доводи до сукоба интереса како је прописано одредбама Закона о сукобу интереса, ("Службени гласник Републике Српске" број 73/08).
Кандидати не могу бити лица која су на функцији у политичкој странци - члан 5. Закона о министарским, владиним и другим именовањима Републике Српске.

IX - Уз пријаву на конкурс кандидати су дужни приложити доказе о испуњавању општих и посебних услова и доказе којима се потврђују друга знања и способности.
Докази (документа) се достављају у оригиналу или овјереном препису у складу са законом. За опште услове из тачке 3. и 6. доставити овјерену изјаву. Сви кандидати који уђу у ужи избор биће позвани на интервју.

X - Пријаве се могу доставити лично или поштом у Министарство здравља и социјалне заштите Републике Српске, Трг Републике Српске 1, Бања Лука, са назнаком "Јавни конкурс за избор и именовање члана Управног одбора Опште болнице "Свети Врачеви Бијељина"".
Рок за подношење пријава је 15 дана од дана објављивања конкурса. Неблаговремене и непотпуне пријаве неће се узети у разматрање.

XI - Јавни конкурс ће се објавити у дневном листу "Глас Српске" и "Службеном гласнику Републике Српске".

Број: 11/03-111-23/11 МИНИСТАР
Бања Лука, Проф. др Ранко Шкрбић, с.р.

На основу члана 8. Закона о министарским, владиним и другим именовањима Републике Српске ("Службени гласник Републике Српске", број 25/03) и Одлуке Владе Републике Српске о утврђивању стандарда и критерија за избор и именовање чланова управног одбора Агенције за сертификацију, акредитацију и унапређење квалитета здравствене заштите Републике Српске, број: 04/1-012-2-1292/11, од 16.06.2011. године и Одлуке Владе Републике Српске о расписивању Јавног конкурса за избор и именовање чланова управног одбора Агенције за сертификацију, акредитацију и унапређење квалитета здравствене заштите Републике Српске, број: 04/1-012-2-1293/11, од 16.6.2011. године, министар здравља и социјалне заштите, расписује

ЈАВНИ КОНКУРС

за избор и именовање чланова управног одбора Агенције за сертификацију, акредитацију и унапређење квалитета здравствене заштите Републике Српске

I - Расписује се Јавни конкурс за чланове управног одбора Агенције за сертификацију, акредитацију и унапређење квалитета здравствене заштите Републике Српске.

II - УПРАВНИ ОДБОР
У управни одбор именују се 3 (три) члана.
Члан управног одбора не може бити лице запослено у Агенцији за сертификацију, акредитацију и унапређење квалитета здравствене заштите Републике Српске.

ОПИС ПОСЛОВА
■ доноси Статут агенције уз сагласност оснивача,
■ доноси друге опште акте у складу са законом и статутом,
■ доноси годишњи програм рада,
■ усваја финансијски план, извјештај о пословању и годишњи обрачун,
■ утврђује списак експерата са којег се именују чланови комисије за сертификовање и акредитовање,
■ утврђује тарифу - висину трошкова за добијање и одржавање акредитације, као и за друге услуге у оквиру дјелатности,
■ утврђује тарифу - висину трошкова за добијање и одржавање сертификације, као и друге услуге у оквиру дјелатности уз сагласност Министарства здравља и социјалне заштите Републике Српске,
■ утврђује висину накнаде за чланове управног одбора, као и за чланове Комисије за сертификовање и акредитовање,
■ одлучује о коришћењу средстава у складу са законом,
■ доноси одлуке о инвестиционом улагању,
■ одлучује о другом степену по жалби радника, као и другим питањима,
■ обавља и друге послове у складу са одлуком, статутом и другим прописима.

IV - МАНДАТ
Чланови управног одбора именују се на период од четири године.

V - СТАТУС
Члан управног одбора има право на накнаду у складу са одлуком оснивача.

VI - ОПШТИ УСЛОВИ
■ да је држављанин Републике Српске или Босне и Херцеговине,
■ да је старији од 18 година,
■ да није отпуштен из државне службе на основу дисциплинске мјере, на било којем нивоу власти у БиХ или ентитета, у периоду од три године, прије дана објављивања конкурса,
■ да није осуђиван за кривично дјело, привредни преступ или прекршај за повреду прописа о привредном или финансијском пословању, који га чини неподобним за обављање дужности у наведеном органу,
■ да се против њега не води кривични поступак,
■ да се на њега не односи члан IX став 1. Устава БиХ.

VII - ПОСЕБНИ УСЛОВИ
■ завршен први циклус студија - 240 ESTS бодова
■ искуство у руковођењу у јавним или здравственим установама,
■ посједовање стручних и професионалних знања из дјелокруга пословања агенције.

VIII - СУКОБ ИНТЕРЕСА
Кандидати не могу обављати дужност, активност или бити на положају који доводи до сукоба интереса како је прописано одредбама Закона о сукобу интереса, ("Службени гласник Републике Српске" број 73/08).
Кандидати не могу бити лица која су на функцији у политичкој странци- члан 5. Закона о министарском, владиним и другим именовањима Републике Српске.

IX - Уз пријаву на конкурс кандидати су дужни приложити доказе о испуњавању општих и посебних услова и доказе којима се потврђују друга знања и способности.
Докази (документа) се достављају у оригиналу или овјереном препису у складу са законом. За опште услове из тачке 3. и 6. доставити овјерену изјаву. Сви кандидати који уђу у ужи избор биће позвани на интервју.

X - Пријаве се могу доставити лично или поштом у Министарство здравља и социјалне заштите Републике Српске, Трг Републике Српске 1, Бања Лука, са назнаком "Јавни конкурс за избор и именовање чланова Управног одбора Агенције за сертификацију, акредитацију и унапређење квалитета здравствене заштите Републике Српске".
Рок за подношење пријава је 15 дана од дана објављивања конкурса. Неблаговремене и непотпуне пријаве неће се узети у разматрање.

XI - Јавни конкурс ће се објавити у дневном листу "Глас Српске" и "Службеном гласнику Републике Српске".

Број: 11/03-111-17/11 МИНИСТАР
Бања Лука Проф. др Ранко Шкрбић, с.р.

На основу члана 8. Закона о министарским, владиним и другим именовањима Републике Српске ("Службени гласник Републике Српске", број 25/03), Одлуке Владе Републике Српске о утврђивању стандарда и критерија за избор и именовање чланова управног одбора Клиничког центра Бања Лука, број: 04/1-012-2-1296/11 од 16.6.2011. године и Одлуке Владе Републике Српске о расписивању Јавног конкурса за избор и именовање чланова управног одбора Клиничког центра Бања Лука, број: 04/1-012-2-1297/11 од 16.6.2011. године, министар здравља и социјалне заштите расписује

ЈАВНИ КОНКУРС

за избор и именовање чланова управног одбора Клиничког центра Бања Лука

I - Расписује се Јавни конкурс за избор и именовање чланова управног одбора Клиничког центра Бања Лука.

II - УПРАВНИ ОДБОР
У управни одбор именује се 7 чланова. Чланови управног одбора не могу бити лица запослена у Клиничком центру Бања Лука.

Опис послова
- утврђује пословну политику Клиничког центра на приједлог генералног директора,
- доноси статут Клиничког центра,
- усваја извјештај о пословању и годишњи обрачун Клиничког центра,
- одлучује о коришћењу средстава у складу са законом,
- доноси програм рада и финансијски план Клиничког центра,
- доноси акт о организацији Клиничког центра, као и друга општа акта у складу са законом,
- доноси одлуке о узимању кредита за текуће пословање,
- утврђује цијене здравствених услуга које пружа Клинички центар, а које нису утврђене уговором са Фондом здравственог осигурања,
- доноси план набавке медицинске и друге опреме и одлучује о издавању у закуп простора и опреме, набавци и отуђењу основних средстава,
- доноси пословник о раду,
- одлучује о отпису ненаплативих и застарјелих потраживања која су утврђена у законом предвиђеном поступку,
- именује своје сталне и повремене комисије и друга радна тијела,
- одлучује о осигурању имовине Клиничког центра и о колективном осигурању радника у складу са законом,
- одлучује о изградњи и адаптацији објеката, као и о изворима средстава за ове радове уз сагласност оснивача,
- разматра извјештај о извршеном надзору над стручним радом,
- врши и друге послове који су стављени у надлежност законом, статутом и другим општим актима Клиничког центра.

IV - МАНДАТ
Чланови управног одбора именују се на период од четири године.

V - СТАТУС
Чланови управног одбора имају право на накнаду у складу са одлуком оснивача.

VI - ОПШТИ УСЛОВИ
■ да је држављанин Републике Српске или Босне и Херцеговине,
■ да је старији од 18 година,
■ да није отпуштен из државне службе на основу дисциплинске мјере на било којем нивоу власти у БиХ или ентитета, у периоду од три године прије дана објављивања конкурса,
■ да није осуђиван за кривично дјело, привредни преступ или прекршај за повреду прописа о привредном или финансијском пословању који га чини неподобним за обављање дужности у наведеној установи,
■ да се против њега не води кривични поступак,
■ да се на њега не односи члан IX став 1. Устава БиХ.

VII - ПОСЕБНИ УСЛОВИ
■ први циклус (240 ECTS бодова), други циклус (300 ECTS бодова) или трећи циклус (480 ECTS бодова) медицинског, економског или правног смјера,
■ познавање проблематике у области здравства,
■ познавање садржаја и начина рада управног одбора.

VIII – СУКОБ ИНТЕРЕСА
Кандидат не може обављати дужност, активност или бити на положају који доводи до сукоба интереса, како је прописано одредбама Закона о сукобу интереса, ("Службени гласник Републике Српске" број 73/08).
Кандидат не може бити лице које је на функцији у политичкој странци - члан 5. Закона о министарским, владиним и другим именовањима Републике Српске, ("Службени гласник Републике Српске" број 25/03).

IX - Уз пријаву на конкурс кандидат је дужан приложити доказе о испуњавању општих и посебних услова и доказе којима се потврђују друга знања и способности.
Докази (документа) се достављају у оригиналу или овјереном препису у складу са законом. За опште услове из тачке 3. и 6. доставити овјерену изјаву. Сви кандидати који уђу у ужи избор биће позвани на интервју.

X - Пријаве се могу доставити лично или поштом у Министарство здравља и социјалне заштите Републике Српске, Трг Републике Српске 1, Бања Лука, са назнаком "Јавни конкурс за избор и именовање чланова управног одбора Клиничког центра Бања Лука".
Рок за подношење пријава је 15 дана од дана објављивања конкурса. Неблаговремене и непотпуне пријаве неће се узети у разматрање.

XI - Јавни конкурс ће се објавити у дневном листу "Глас српске" и "Службеном гласнику Републике Српске".

Број: 11/03-111-22/11 МИНИСТАР
Бања Лука, Проф. Др Ранко Шкрбић, с.р.

РЕПУБЛИКА СРПСКА
ВЛАДА
МИНИСТАРСТВО ЗДРАВЉА И СОЦИЈАЛНЕ ЗАШТИТЕ
Трг Републике Српске 1, 78000 Бања Лука. тел 051/339-475, факс 051/339-658, e-mail: ministarstvo-zdravlja@mzsz.vladars.net, www.vladars.net

На основу члана 3. Правилника о измјенама и допунама Правилника о специјализацији породичне медицине ("Службени гласник Републике Српске", број 46/02) Министарство здравља и социјалне заштите Републике Српске, објављује

КОНКУРС

ЗА ДОДЈЕЛУ СПЕЦИЈАЛИЗАЦИЈА ИЗ ОБЛАСТИ ПОРОДИЧНЕ МЕДИЦИНЕ

I
Објављује се конкурс за додјелу специјализација из области породичне медицине за текућу академску годину и упис у Едукативни центар у Бањој Луци и Фочи, у оквиру Катедре породичне медицине Медицинског факултета у Бањој Луци и Фочи.
Специјализација се додјељује за 31 кандидата за Едукативни центар у Бањој Луци и 4 кандидата за Едукативни центар у Фочи.

II
Кандидати су дужни испуњавати ниже наведене услове конкурса и то:
завршен Медицински факултет,
положен стручни испит за здравствене раднике,
познавање страног језика,
радни однос на неодређено вријеме,
радно искуство (најмање једна година у струци, након положеног стручног испита).

III
Пријаве на конкурс могу поднијети и специјалисти других грана медицине, као и доктори медицине који имају едукацију из породичне медицине.

IV
Трошкови специјализације падају на терет здравствених установа које упућују кандидате на специјализацију.

V
Избор кандидата вршиће се на основу утврђених критеријума.

VI
Пријаве са потребном документацијом доставити Министарству здравља и социјалне заштите Републике Српске, улица Трг Републике Српске 1, Бања Лука, са назнаком за "Комисију за избор кандидата за додјелу специјализација из области породичне медицине".
Уз пријаву кандидати су дужни приложити документацију у оригиналу или овјереним фотокопијама и то: диплому, увјерење о положеном стручном испиту, увјерење о познавању страног језика, потврду о радном искуству, извод из матичне књиге рођених, увјерење о држављанству, расположиви сертификат едукације из породичне медицине, потврду о радном односу, сагласност здравствене установе о трошковима финансирања специјализације, потврду факултета о просјечној оцјени (сем ако није у дипломи) и републичку административну таксу у износу од 12 КМ.

VII
Конкурс остаје отворен 15 дана од дана објављивања у средствима јавног информисања.
Неблаговремене и непотпуне пријаве неће се узети у разматрање.

Број: 11/04-151-178/11.
Бањалука, 12.07.2011. године МИНИСТАР
Проф. др Ранко Шкрбић

ЈАВНО ПРЕДУЗЕЋЕ
"РАД" БРАТУНАЦ

Број: 157/11
Дана: 14.7.2011.

На основу члана 42. Статута ЈП "РАД" Братунац, у складу са Одлуком број 156/2011 од 14.7.2011. године, Надзорни одбор предузећа:

САЗИВА

XI (једанаесту) редовну Скупштину акционара ЈП "РАД" Братунац

Сједница Скупштине акционара одржаће се 19.8.2011. године у просторијама предузећа у улици Светог Саве број 84. у Братунцу са почетком у 11 часова.

ДНЕВНИ РЕД
1. Избор предсједавајућег Скупштине акционара, записничара и два овјеривача записника.
2. Избор верификационе комисије.
3. Усвајање Записника са претходне (X) десете сједнице Скупштине акционара.
4. Усвајање Извјештаја о раду Надзорног одбора за 2010. годину.
5. Усвајање Извјештаја независног ревизора о ревизији финансијског извјештаја за 2010. годину.
6. Усвајање Извјештаја о пословању предузећа за 2010. годину.
7. Усвајање Финансијског Извјештаја о пословању предузећа за 2010. годину.
8. Усвајање програма консолидације пословања за 2010. годину.
9. Усвајање Плана пословања за 2011 - 2013. годину.
10. Усвајање Плана пословања за 2011. годину.
11. Доношење Одлуке о избору независног ревизора за ревизију финансијског извјештаја за 2011. годину.
12. Доношење Одлуке о усклађивању Статута и осталих аката са Законом о привредним друштвима, Законом и Уредбом о класификацији дјелатности и Законом о преносу права својине на капиталу РС у предузећима која обављају комуналне дјелатности на јединице локалне самоуправе.
13. Доношење Одлуке о измјени и допуни Статута ЈП "РАД" Братунац.
14. Доношење Одлуке о усвајању пречишћеног текста Статута ЈП "РАД" Братунац усклађеног са Законом о привредним друштвима, Законом и Уредбом о класификацији дјелатности и Законом о преносу права својине на капиталу РС у предузећима која обављају комуналне дјелатности на јединице локалне самоуправе.
15. Доношење Одлуке о усвајању Пословника о раду Скупштине акционара.
16. Текућа питања

Позивају се сви акционари, правна и физичка лица да лично или путем пуномоћника учествују у раду Скупштине акционара.
Пуномоћ акционара физичких лица мора бити овјерена од стране суда или општинског органа управе, а ако пуномоћ даје акционар правно лице онда се овјерава потписом и печатом овлаштеног лица. Акционари и пуномоћници дужни су да предоче личну карту или други идентификациони документ са садржајем материјала који је на дневном реду. Заинтересована лица могу се упознати у предузећу сваког радног дана од 7-15 часова до дана одржавања Скупштине акционара.
У случају да се једанаеста редовна Скупштина акционара не одржи због недостатка кворума у заказано вријеме, понављена Скупштина ће се одржати 26.8.2011. године у 11 часова у просторијама предузећа са истим дневним редом.

Предсједник Надзорног одбора
Момчиловић Божо

ЗАКАЗУЈЕ СЕ ОДБРАНА

магистарског рада под називом "Избор модела и одређивање елемената у моделу за прорачун накнада коришћења жељезничке инфраструктуре у Босни и Херцеговини" кандидата Александра Благојевића, дипл. инж. саобраћаја, ЗА ДАН 3.9.2011. године (субота) у 13 часова у просторијама Саобраћајног факултета у Добоју, ул. Војводе Мишића 52.

www.glassrpske.com

ДУНАВ ОСИГУРАЊЕ а.д. Бања Лука

У складу са чланом 6, став 4. Закона о посредовању у осигурању ("Службени гласник Републике Српске", бр. 17/05, 64/06 и 106/09) ДУНАВ ОСИГУРАЊЕ а.д. Бања Лука, издаје

ОБАВЈЕШТЕЊЕ ЗА ЈАВНОСТ

да је **ДУНАВ ОСИГУРАЊЕ а.д. Бања Лука**, са сједиштем у Бањој Луци, Улица Веселина Маслеше, ЈИБ 4400960780003, дана 11.07.2011. године отказало Уговор о заступању у осигурању са сљедећим Заступницима у осигурању:

Уговор број, 01-2430-13/10-МШ, закључен дана 01.04.2010. године са Заступником **ШИРОЊИЋ (Мирко) ДОЈЧИНОМ** из Бање Луке, Улица Симеуна Ђака бр. 70/3, ЈМБГ 2708954100006, регистрован у Регистру заступника у осигурању код Агенције за осигурање Републике Српске, под бројем **РЗ-1-079,**
Уговор број, 01-2430-19/10-МШ, закључен дана 01.04.2010. године, са Заступником **ДОЈЧИНОВИЋ (Томо) ПРЕДРАГОМ** из Бање Луке, Улица Кордунашка улица бр. 22, ЈМБГ 2706955100015, регистрован у Регистру заступника у осигурању код Агенције за осигурање Републике Српске, под бројем **РЗ-1-038.**

TOPLANA AD PRIJEDOR

ПРИЈЕДОР, Рудничка 66, тел/фаx: +387 52 231 779
e-mail: info@toplanapd.com; www.toplanapd.com
ЈИБ: 4400700950002; ПИБ: 400700950002;
МБ: 1157272;
Осн.капитал: 2.360.500,00;
Број уписа у судски регистар: Бања Лука У-л-2195/04

НЛБ Развојна банка	UniCreditbank	Балкан инвестмент Банк	Hypo banka	Бобар банка
5620070000068052	5510010000883020	5681691100000254	5552021000090200 7	5655022900000275

Број: 010-2406/11
Приједор, 13.7.2011. године

ОБАВЈЕШТЕЊЕ

Обавјештавамо све пословне субјекте који обављају дјелатности из области дрвне индустрије да је у складу са Пројектом замјене енергента у АД "Топлана" Приједор у сарадњи са општином Приједор покренута израда Елабората о потенцијалима дрвне биомасе на подручју општине Приједор и шире регије. У циљу израде наведеног Елабората неопходни су нам подаци о пословним субјектима који имају потенцијале за испоруку дрвне биомасе.
Молимо све пословне субјекте који су заинтересовани за снабдијевање Топлане дрвном биомасом да попуне анкетни образац који се налази на њеб порталу Топлане: www.toplanapd.com, и исти путем поште доставе на адресу: АД "ТОПЛАНА" ПРИЈЕДОР, ул. Рудничка број 66. Приједор, или путем e-mail-a : info@toplanapd.com.

Контакт особа за сва питања по овом обавјештењу је: Кнежевић Зоран, мобилни бр. 065 845-232.

Овим путем АД "Топлана" Приједор унапријед захваљује свим пословним субјектима на сарадњи.

У П Р А В А

ХОТЕЛ "ПАЛАС" А.Д.
КРАЉА ПЕТРА I КАРАЂОРЂЕВИЋА 60
БАЊА ЛУКА
Број: 905-01/11
Датум: 14.07.2011. год.

ОБАВЈЕШТЕЊЕ

Хотел "ПАЛАС" АД Бањалука обавјештава јавност да планира издавати у закуп пословни простор угоститељско ресторанског садржаја (снек бар), површине cca 230 м² у улици Краља Петра I Карађорђевића бр. 60 у Бањалуци.

Овим обавјештењем позивају се сва заинтересована лица која имају доказане референце у областима планираним за садржај наведеног пословног простора да своје интересовање формализују у облику писане понуде за закуп, према прописаном садржају понуде и листи услова који се за понуду траже, а који се могу преузети у управи хотела (директно, факсом или e-mailom), сваким радним даном за вријеме док је оглас отворен или на веб страни www. hotelpalasbl@inecco.net.

Контакт особа за преузимање наведене документације, као и за све остале информације је Слађана Видовић, тел. 051/218-584, e-mail uprava.palas@bl.elta-kabel.com.

Пословни простор се може погледати директно, у договору са контакт особом, такође сваким радним даном за вријеме док је оглас отворен.

Понуде се могу достављати закључно са 31.7.2011. године.

Ово обавјештење не представља обавјештење у смислу одредби Закона о јавном набавкама и хотел "ПАЛАС" АД Бања Лука неће имати никакве обавезе према лицима која доставе понуде.

ХОТЕЛ "ПАЛАС" А.Д.
БАЊА ЛУКА

ЈАВНО ПРЕДУЗЕЋЕ
РАДИО - ТЕЛЕВИЗИЈА РЕПУБЛИКЕ СРПСКЕ
БАЊАЛУКА
УПРАВНИ ОДБОР

На основу члана 50. Закона о РТРС и члана 53, члана 68. и 69. Статута РТРС, Управни одбор РТРС, расписује

ЈАВНИ КОНКУРС

за избор чланова Програмског савјета РТРС

I

Програмски савјет РТРС је стални савјетодавни орган Управног одбора РТРС са искључиво савјетодавном функцијом, који савјетодавну улогу остварује нарочито код:
а) доношења програмске политике РТРС,
б) представљања јавности и Народној скупштини РС годишњих планова, програма и извјештаја о реализацији тих планова,
в) усвајања програмских планова РТРС,
г) именовања руководног особља РТРС

Чланови Програмског савјета који не долазе из Бањалуке, имају право на материјалне трошкове, у складу са актима РТРС-а.
Сва друга питања о раду и остваривању савјетодавне улоге Програмског савјета регулишу се са Статутом РТРС и Пословником о раду Програмског савјета.

II

Програмски савјет броји једанаест (11) чланова - представника различитих друштвених група и то:
а) представника младих,
б) представник пензионера,
в) представника Удружења послодаваца,
г) представника Синдиката,
д) представник националних мањина,
ђ) представника вјерских заједница,
ж) представник Универзитета,
з) представник Удружења цивилног друштва,
и) представник Удружења новинара,
ј) представник Удружења жена,
к) остали

Мандат чланова Програмског савјета траје 4 године.
Осим струковне, Програмски савјет ће одржавати и територијалну структуру Републике Српске.

Програмски савјет има по три представника из реда сваког конститутивног народа БиХ и два представника из реда осталих.

III

Чланове Програмског савјета бира Народна скупштина Републике Српске са листе коју предлаже Управни одбор РТРС након јавног конкурса, уз поштовање ограничења која важе за чланове Управног одбора и према прописаној структури Програмског савјета.

IV

Кандидати за члана Програмског савјета морају испуњавати сљедеће услове:
држављанство БиХ, РС,
пребивалиште на територији РС,

За чланове Програмског савјета не могу бити именовани:

а) носиоци функција у законодавној, извршној и судској власти, на било ком нивоу власти,
б) чланови органа политичких странака на било ком нивоу организовања
в) запослени у РТРС, РТ ФБиХ, БХРТ, Корпорацији
г) запослени у другим фирмама које обављају дјелатност радијског или телевизијског емитовања, укључујући и агенције које прикупљају РТВ таксу, чланови њихових управа или надзорних одбора, или лица која обављају послове због којих би могло доћи до сукоба интереса.

V

Уз пријаву на конкурс потребно је приложити сљедећу документацију:
- краћу биографију,
- доказ о стручној спреми коју кандидат има,
- увјерење о држављанству,
- доказ о пребивалишту (копија CIPS личне карте),
- потписану изјаву да нема сметњи за именовање у смислу Закона, односно тачке IV овог конкурса,
- изјава о националном опредјељењу,
- изјава да се против њега/ње не води кривични поступак.

VI

Јавни конкурс ће бити објављен у дневним листовима:
"Глас Српске",
"Независне новине",
"Дневни аваз" и
На интернет страници РТРС (www.rtrs.tv)

Рок за подношење пријава је 29.7.2011. године.
Неблаговремене и непотпуне пријаве неће се узети у разматрање.

У случају потребе са кандидатима који уђу у ужи избор обавиће се интервју, о чему ће кандидати бити благовремено обавијештени.

Пријаве са потребном документацијом доставити поштом или на протокол предузећа на адресу:

ЈП РТРС, Бањалука
Трг Републике Српске број 9
БАЊАЛУКА
УПРАВНИ ОДБОР –
са назнаком:
ПРИЈАВА НА КОНКУРС ЗА ИЗБОР ЧЛАНОВА ПРОГРАМСКОГ САВЈЕТА РТРС

УНИВЕРЗИТЕТ СИНЕРГИЈА
ФАКУЛТЕТ КОЗМЕТОЛОГИЈЕ И ЕСТЕТИКЕ
Бања Лука
расписује

КОНКУРС

за упис студената у прву годину првог циклуса студија у академској 2011/2012. години

Факултет "Козметологије и естетике" Бања Лука. Студијски програм је лиценциран и вреднован са 180 ECTS бодова, траје три године, 6 семестара.
Основни услов за упис на студијски програм прве године првог циклуса је завршено четворогодишње средњошколско образовање или еквивалентно образовање у иностранству.
Кандидати који конкуришу на упис, полажу пријемни испит из општег знања.
Пријемни испит полажу у просторијама Факултета дана 5.9.2011. год.
Висина накнаде за школовање утврђује се одлуком органа факултета.
Уџбенике и сву потребну литературу форматиране према болоњским стандардима студенти могу да набаве у Центру за издавачку дјелатност Факултета.
Документација потребна за упис (овјерена фотокопија или оригинал) су:
- извод из матичне књиге рођених,
- диплома и сва свједочанства о завршеној четворогодишњој средњој школи,
- двије фотографије.
Захтјеви за упис се подносе студентској служби на адресу: Ул. Булевар Војводе Степе Степановића 165а, Бања Лука.
Упис је отворен до 1.9.2011. године у складу са Одлуком Научно-наставног вијећа Факултета о броју студената.
Све друге информације везане за упис на Факултет у школској 2011/12 години можете добити на сајту факултета www.fakultetkozmetologije.com и на телефоне: 051/236-136; 065/645-897 или на mail: fakultetkozmetologije@blic.net

Факултет козметологије и естетике
Бања Лука

Огласи

Огласе, рекламе и читуље можете предати дописништву ГЛАСА СРПСКЕ

Глас Српске

КУЋЕ
ПРОДАЈА

Продајем кућу у Бањалуци, улица Косте Војиновића 77, папири уредни, тел. 065/858-332; 387 65/860-947.

Продајем нову кућу на лијепој и мирној локацији, 600 м до градске плаже, близу града, а у природи, могућа замјена за мањи стан, тел. 38765/572-929.

Продајем кућу у улици Јанка Веселиновића, 9х11 метара, двије етаже, 1/1 власништво, тел. 387 65/606-109.

Продајем мању кућу и урбанизован плац у Бањалуци, Шегин пут, близина Врбаса 13.000 м^2, може одвојено, тел. 065/563-311.

Продајем хитно кућу на спрат са двориштем у Обилићеву, ул. Браће Југовић, тел. 065/636-545.

Продајем кућу на Паприковцу на 640 м^2 плаца, 10х9, приземље, спрат, поткровље није израђено, тел. 065/448-763.

Продајем или мијењам недовршену усељиву кућу - новоградња у Јаблану за мањи стан у Бањалуци, тел. 065/297-732.

Продајем кућу и земљиште од око 3.000 м^2 у Челинцу доњем, преко моста, хитно и повољно, тел. 065/636-545.

Продајем кућу на спрат, почетак Српских топлица (Горњи шехер), код Турбета, тел. 065/636-545.

Продајем кућу, 50 м^2 стамбеног простора, санирана, са двориштем од 120 м^2, ул. Гаврила Принципа, тел. 065/636-545.

Продајем кућу у Слатини 11х9, 12 дунума земље уз поток, цијена 55.000 КМ, тел. 065/514-814.

Продајем кућу на спрат са два стана по 80 м^2, са двориштем, гаражом, почетак улице Јовице Савиновића или мијењам за мањи стан уз договор, тел. 065/636-545.

Продајем кућу на спрат са поткровљем и окућницом од око 900 м^2, ограђено, под воћем, властито гријање, преко пута "Гласа", Хисета - Кочићев вијенац, тел. 065/636-545.

Продајем двије тотално саниране куће, гаража, ограђено, са плацем од 3.500 м^2, близина петље, асфалт до куће, струја, вода, усељива, ул. Благоја Паровића, тел. 065/636-545;.

Продајем кућу на спрат са поткровљем, три тособна стана, са гаражом, окућницом од 330 м^2, властитим централним гријањем, код Завода дистрофичара, ул. Др Велимира Човића, папири 1/1, одмах усељива, тел. 065/636-545.

Продајем хитно уз сваки договор кућу на спрат + пословни простор - пекара са дворишном зградом, са плацем од 500 м^2, код "Алибабе", ул. Косте Војиновића, тел. 065/636-545.

Продајем кућу на спрат са два пословна простора, гаражом и окућницом, 500 м^2, у Крфској улици, папири 1/1, тел. 065/636-545.

Продајем кућу, 130 м^2, у ул. Гаврила Принципа, са окућницом од 500 м^2, хитно, повољно, уз пут, тел. 065/636-545.

Продајем кућу са плацем од 730 м^2, ул. Милана Бранковића бр. 49, преко пута Дома "Рада Врањешевић", тел. 065/096547; 051/212-771.

Продајем кућу у центру Бањалуке, ул. Васе Пелагића, 200.000 евра (потребна санација, може и замјена), тел. 065/371-611.

Продајем кућу 9х10, новоградња, приземље пословни простор, спрат и поткровље станови, тел. 051/317-719.

Продајем кућу у Гламочанима са окућницом 4.000 м^2, одмах усељива, може замјена за стан у Бањалуци, тел. 065/920-111.

Продајем повољно усељиву кућу са високим поткровљем на плацу 1.300 м^2 у Кочићеву - Градишка, ограђено, струја, вода дворишна зграда са грађевинском дозволом, тел. 065/417-581.

Продајем трособну бараку код "Интерекса", Лазарево - Бујак, тел. 065/594-281.

Продајем кућу на спрат са већим помоћним објектима на десет дунума земље у комаду у центру Поткозарја - Ивањска, тел. 065/531-101.

Продајем или мијењам за мањи стан кућу у Карановцу на 500 м^2 окућнице, тел. 051/212-357.

Продајем кућу 10х11 м^2 у Великом Блашку, плац 1.000 м^2, струја, вода, телефон, гријање, сређена и укњижена 1/1 или мијењам за стан у Бањалуци, тел. 387655/139-28.

Продајем кућу 9х8 м са окућницом од 700 м^2, цијена по договору ул. Јефте Дедића бр. 4, тел. 066/293-602.

Продајем у Трну - Јаблан кућу приземницу 14х3, са плацем од 500 м^2 и централним гријањем, 35.000 КМ, тел. 065/698-012.

Продајем и израђујем монтажне куће, радим повољно фасаде, ригипс и санирање старих кућа, тел. 065/035-990.

Продајем кућу у Слатини, 50 м од главне цесте, тел. 066/369-864.

На улазу у Гламоч насеље Пилана кућа са помоћним објектима на продају на путу Гламоч - Ливно - Сплит, може замјена за Нови Сад и околину, тел. 065/531-101.

Продајем кућу или мијењам за мањи стан, тел. 065/522-838.

Продајем кућу у Обилићеву изнад Алибабе, тел. 066/855-579.

Продајем кућу код касарне "Козара", ул. Марије Јотановић, тел. 065/601-772.

Продајем кућу са пословним простором са два локала по 50 м^2, уходани у послу на доброј локацији ул. Зеленгорска бр. 3, Бањалука, тел. 051/217-986.

Продајем вилу са шест соба, двије кухиње, два купатила, пет балкона и гаражом у Врањици код Трогира, 80 м до мора, тел. 051/307-514, 065/180-753.

Продајем врло повољно кућу у Мотикама, тел. 065/601-772.

Продајем кућу у Гламочанима, тел. 066/648-262.

Продајем кућу са окућницом од шест дунума земље, Г. Мотике, Бањалука, тел. 065/725-630.

Продајем половину недовршеног дуплекса П+I+II+П, 220 м^2 корисног простора, 215 м^2 плаца, уредни папири, тел. 065/011-065.

Продајем кућу у Челинцу, високу приземницу, 110 м^2 + подрум 60 м^2, на плацу 500 м^2, код школе, тел. 065/981-918.

Продајем кућу и окућницу, Слатина - центар, тел. 051/588-046.

Продајем кућу код "Обија" са 500 м^2 плаца, тел. 065/601-772.

Продајем кућу у Бањалуци код "Блика", ул. Косте Војиновића, 9х8 м на спрат, кућа на почетку уз постојећу 8х11, све уредно, тел. 051/460-568; 066/858-382.

Продајем мању кућу и десет дунума земље на магистралном путу Бањалука - Приједор, преко пута "Петог неплана" или мијењам за стан у Бањалуци, тел. 066/626-734.

Продајем кућу, тел. 065/018-100, 051/436-300.

Продајем кућу и 14 дунума земље осам км од Лакташа каналом 1 км у село, тел. 065/306-116.

Продајем у Бањалуци - Дервиши стан, градишка цеста, кућу П+1 са плацем од 300 м^2, тел. 065/698-012.

Продајем кућу у Зеленом виру, 80.000 КМ, тел. 065/371-611.

Продајем куће у Бањалуци од 35.000 до 3.500.000 КМ, тел. 065/549-687.

Продајем куће у Лазареву - Бујаку, 250.000 КМ, 300.000 КМ и 830.000 КМ, тел. 065/549-687.

Продајем кућу на плацу од 640 м^2, преко пута болнице Паприковац, ул. Ј. Рашковића, тел. 065/421-795.

Продајем кућу у Дебељацима, цијена 35.000 КМ и у Чардачанима, цијена 50.000 КМ, тел. 065/549-687.

Продајем у Д. Вакуфу (насеље Дољани), кућу, шталу и 1.500 м^2 плаца, поред ријеке, цијена 25.000 евра, тел. 065/549-687.

Продајем више кућа на различитим локацијама са различитим квадратурама и цијенама, тел. 065/698-012.

Продајем кућу приземницу, прелаз Трн - Јаблан, 14х9 м, са централним гријањем и плацем од око 900 м^2, цијена 85.000 КМ, тел. 065/698-012.

Продајем у Бањалуци - Старчевица старију кућу са плацем од 860 м^2, тел. 065/698-012.

Продајем кућу 10х10 м, спратница са два стана, уређену, одмах усељива, мирна локација, почетак Старчевице, тел. 066/528-897.

Продајем кућу са окућницом, 800 м^2, у Душанову код Нове Тополе, тел. 065/585-908.

Продајем или мијењам кућу - имање у Санском Мосту за стан у Бањалуци или Градишци, тел. 066/628-302; 065/915-746.

Продајем у Дервишима кућу на старој градишкој цести П+1, са плацем од 370 м^2, тел. 065/698-012.

Продајем мању кућу и десет дунума земље на магистралном путу "Бањалука - Приједор, преко пута "Петог неплана" или мијењам за стан у Бањалуци, тел. 066/626-734.

Продајем приземницу, одмах усељиву, са помоћним објектом и гаражом, на атрактивној локацији, ул. Ранка Шипке 10, тел. 051/307-514; 065/180-753.

Продајем кућу 9х8 са гаражом и окућницом 800 м^2, недовршена, 1/1, ул. Бојане Јелић ББ Челинац, тел. 065/616-778.

Продајем кућу у насељу Побрђе, улица Анке Дракулић, хитно, тел. 066/235-816.

Продајем имање са 1.500 м^2 са воћем, струја, вода и мањим објектом, осам км од центра Бањалуке, звати од 14 до 16 часова, тел. 051/215-829.

Продајем кућу у Дракулићу са дунумом земље, цијена по договору, тел. 051/380-032, 051/381-441.

Продајем недовршену кућу 9х10, грађевинска дозвола, Драгочај, 300 м од школе, плац посебно, 430 м^2, папири уредни 1/1, тел. 051/381-332; 066/918-229; 066/832-343.

Продајем кућу у Бањалуци, 170 м^2, централно гријање, цијена повољна, тел. 065/334-821.

Продајем кућу на Раковачким барама иза жутих зграда, цијена 70.000 КМ, ул. Доктора Живка Њежића, тел. 065/935-191.

Продајем куће, шири центар, тел. 065/698-012.

Продајем кућу у Дракулићу, недовршену, са дунумом земље, тел. 380-032; 381-441.

Кућа на продају у Бањалуци код Творнице обуће, ул. Косте Војиновића, 9х8, плус гража, папири уредни, усељива одмах по договору, тел. 051/460-568; 065/858-332.

Продајем кућу на спрат у Рамићима на девет дунума земље, цијена 60.000 евра, тел. 065/935-191.

Шарговац (250 м од ОШ), продајем 500 м^2 плаца - кућу са двособним станом + трособним станом + 66 м^2 пословног простора + гаража са котловницом, цијена 125.000 КМ, тел. 065/935-191.

Продајем кућу П+С+М, новоградња, усељива, мирна локација, око 300 м^2 земљишта, Старчевица, тел. 066/528-897.

Продајем имање у Куљанима, старија кућа, помоћни објекти и земљиште, 10.000 м^2, цијена 85.000 КМ, тел. 051/437-934; 065/763-941.

Продајем усељиву кућу - дуплекс, димензија 13х11 м (П+1+1) са гарсоњером у поткровљу, локал у приземљу са централним гријањем, плац 500 м^2, ул. Јовице Савиновића 101, тел. 065/696-353.

Продајем нову "Инталову" монтажну кућу, 55,4 м^2, немонтирана, повољно, тел. 065/779-966.

Недалеко од Српца јефтино продајем кућу, висока приземница са пратећим објектима, година градње 2003, струја, вода, телефон, све 1/1, тел. 065/751-710.

Продајем имање поред ријеке у Ивањској, кућа приземница 10х10, штала, 65.000 м^2 земљишта, а може и у дијеловима, цијена 2.500 КМ по дунуму, тел. 051/437-934; 065/763-941.

Продајем започету кућу у Кључу, папири уредни, тел. 065/034-768.

ЗАМЈЕНА

Мијењам старију кућу, 56 м^2, 500 м^2 окућнице, Обилићево (Мејдан), Бањалука за стан од 30 м^2, може доплата, тел. 066/646-694.

Мијењам кућу, спратница, сређена и усељива за стан до 65 м^2 уз вашу доплату, тел. 066/347-480.

Мијењам кућу (два стана) у Х. Новом (Сушћепан) за одговарајућу у Бањалуци, тел. 066/286-178.

ИЗДАВАЊЕ

Издајем спрат куће, ново, празан, неограничено вријеме, повољно и пословни простор 100 квадрата, Ребровац - Тузланска ББ, тел. 387 65/191-272.

Издајем луксузно опремљену кућу код Ребровачке цркве, повољно, тел. 065/631-613.

Издајем намјештену кућу, парно гријање, кабловска, ул. Јовице Савиновића 37 Б, тел. 355-848.

Издајем празну кућу на дужи период, санирана, окречена, офарбана столарија, код Зеленог моста, тел. 065/636-545.

Издајем спрат куће, двособан стан, насеље Лауш, цијена по договору, тел. 065/594-431; 051/280-951.

Издајем кућу на спрат, тособан стан, празан, без гријања, ул. Марка Липовца 130, Лазарево - Бујак 3, тел. 051/372-070.

ПОТРАЖЊА

Озбиљна породица тражи кућу на чување и одржавање, уз плаћање режија, Бањалука, тел. 065/990-944.

Озбиљан брачни пар (непушачи) тражи на подручју Бањалуке кућу на чување, уз плаћање струје и воде, тел. 065/695-733.

СТАНОВИ
ПРОДАЈА

Хитно продајем двособан стан, на првом спрату, улица Триве Амелице 39, Росуље, тел. 387 65/673-918.

Продајем двособан стан у Новој вароши, са три спаваће собе, ренoвиран, цијена 1800 КМ по квадрату, тел. 387 65/527-741.

Продајем двособан стан 63 м^2, у близини Самачког хотела на Старчевици, повољно, тел. 387 65/562-426.

Продајем нов усељив двособан стан 42 м^2 и 47 м^2, и тособан 71 м^2 у стамбеном објекту у Бујаку - Лазареву, Бањалука. Повољно, тел. 387 65/809-389.

Продајем стан 52 м^2, у потпуности намјештен, други спрат, центар, друга зона. Цијена 140 000 КМ, тел. 387 65/189-295.

Продајем комфоран стан, 105 м^2, климатизован, халогено освјетљење, амерички плакар од пет метара, цијена 1.550 КМ/м^2, ул. Гундулићева, тел. 065/636-545.

Продајем стан од 52 м² у центру Бањалуке, тел. 065/588-899.

Продајем стан у Градишци 34 м² у приземљу стамбене зграде у ул. Козарских бригада, тел. 065/663-787.

Продајем трособан стан, а може замјена за једнособан или два мања у Бањалуци, тел. 051/437-043, 065/191-858.

Продајем у Бањалуци двособан стан 58 м², трећи спрат - 85.000 КМ, тел. 066/913-106.

Продајем двособан комфоран стан, 57 м², ул. Живојина Мишића 43 или мијењам уз доплату до 35 м² Борик или Нова варош, тел. 065/419-294.

Продајем стан 60 м², трећи спрат, повољно, тел. 065/355-359.

Продајем хитно двособан стан, 48 м², спрат куће у Трну, на плацу од 646 м², воћњак, цијена 66.000 КМ, тел. 065/562-426.

Продајем трособан стан у Борику, два лифта, хитно, тел. 065/636-545;.

Продајем двособан комфоран стан, 61 м², други спрат, сниран, повољно, могућ договор, у Крфској улици, тел. 065/636-545.

Продајем двособан реновиран стан, 58 м², трећи спрат (насеље Анте Јакића), центар, тел. 065/524-505; 061/316-955.

Продајем стан у центру Бањалуке 70м², тел. 065/034-768.

Продајем стан, 64 м², у Борику, у Титанику, хитно, тел. 065/636-545.

Продајем трособан стан, 83 м², може замјена за мањи, други спрат, Старчевица, слијепа улица, гараже, тел. 065/528-596.

Продајем стан на Старчевици, 47 м², трећи спрат, тел. 065/698-012.

Продајем нов двособан стан 43 и 48 м² (код "Медицинске електронике"), центар, тел. 065/524-505; 051/316-955.

Продајем усељиве двособне станове 30 м², први спрат, насеље Сунце, тел. 065/524-505; 051/316-955.

Продајем у Бањалуци стан, хитно, подножје Старчевице, 49 м², сутерен, намјештен, повољно, тел. 065/698-012.

Продајем једнособне станове од 41 и 42 м² у несељу Ада, новоградња, повољно, одмах усељиви, 1/1, тел. 065/562-426.

Продајем трособан стан, 76 м² у Пентагону, строги центар, цијена по договору, тел. 065/562-426.

Продајем стан 77 м², трећи (посљедњи) спрат, цијена 1.500 КМ/м², ул. Јована Јанчића, тел. 065/935-191.

Продајем нову гарсоњеру у центру града, цијена 2.300 КМ/м², тел. 065/652-344.

Продајем нове станове, одмах усељиви по 1.500 КМ + ПДВ од 40, 41, 49 и 51 м², тел. 065/562-426.

Продајем једнособан стан 39 м², други спрат, лифт, новоградња, усељиво, насеље Центар, тел. 066/528-897.

Продајем двособан стан 58 м², први спрат, лифт, стара градња у добром стању, одмах усељив, строги центар, тел. 066/528-897.

Продајем стан 67 м² у ул. Браће Мажар и мајке Марије, нова градња, први спрат, усељиво, цијена по договору, тел. 051/301-622.

Продајем двособан стан 64 м², први спрат, стара градња, атрактивна локација, насеље Борик, тел. 066/528-897.

Продајем стан 84 м², цијена 1.500 КМ/м², хитно, тел. 065/652-344.

Продајем једнособне станове од 40 и 41 м² по 1.750 КМ новоградња, одмах усељиви, тел. 065/562-426.

Продајем кућу у Залужанима, реновирана са 2.000 м² земље, цијена 80.000 КМ, тел. 065/652-344.

Продајем нове усељиве станове на Лаушу и код "Интерекса", цијена повољна, тел. 065/652-344.

Продајем станове 34 м² и 38 м², први спрат код "Платинијума", ул. Стојана Новаковића, тел. 065/549-687.

Продајем једнособан стан, 34 м², у Борику или мијењам за гарсоњеру, тел. 066/369-864.

Продајем стан, тел. 065/018-100, 051/436-300.

Продајем једнособан стан 40 м², у строгом центру града, ул. Гајева 14, власништво 1/1, тел. 051/217-554.

Продајем стан, 88 м², други спрат, нов, Борик, ул. Р. Врањешевић, цијена 1.750 КМ/м², тел. 065/549-687.

Продајем стан у центру, 40 м², први спрат са властитим паркингом (стан је састављен од староградње и новоградње, нема капиталне, са уредном документацијом, тел. 065/642-879.

Продајем у центру Бањалуке трособне станове, 85 м² и 78 м², први и четврти спрат, тел. 065/698-012.

Продајем стан, 73 м², први спрат, Романијска, насеље Мјесец у одличном стању, усељив, тел. 065/002-760.

Продајем станове у жутим зградама 48 и 49 м²/I, цијена 1.700 КМ/м², тел. 065/549-687.

Продајем стан 53 м² у Росуљама, четврти спрат, цијена 45.000 евра, тел. 066/369-614,051/436-977.

Продајем гарсоњеру од 35 м² у Обилићеву и станове у Дервишима од 40 до 55 м², тел. 066/991-166; 065/691-900.

Продајем стан, 31 м², у Обилићеву, тел. 066/130-333.

Продајем стан 47 м², Старчевица, четврти спрат, цијена 1.650 КМ/м² или 77.550 КМ, тел. 065/561-331.

Продајем у Бањалуци трособан стан, 82 м² и 77 м², први спрат, тел. 065/698-012.

Продајем једнособан стан, 40 м², у строгом центру града, ул. Гајева 14, власништво 1/1, тел. 051/217-554.

Продајем нов усељив четвороособан стан, 104 м², 110 и 136 м², ексклузив (на обали Врбаса), тел. 065/524-505; 061/316-955.

Продајем двособан стан у Росуљама, 60 м², први спрат, тел. 065/698-012.

Продајем стан у насељу Ђуре Ђаковића 75 м², шести спрат, тел. 065/698-012.

Продајем трособан стан у Борику 97 м² или мијењам за двособан, тел. 065/262-917.

Продајем стан у Бијељини или мијењам за Бањалуку, стан има 42 м², укњижен 1/1, тел. 065/990-177.

Продајем двособан стан прва зона, улица Српска, звати од 14 до 17 часова, тел. 051/215-829.

Продајем трособан стан у Пентагонки 76 м², цијена по договору, тел. 38765/562-426.

Продајем стан у Српској улици, 59 м², други спрат, има балкон, тел. 066/357-709.

Продајем двособан стан, 64 м², први спрат, ул. Саве Љубоје бр. 12, Старчевица, тел. 065/227-396.

Продајем двособан стан 47 м² и 53 м², усељив, на обали Врбаса, тел. 065/524-505; 061/316-955.

Продајем гарсоњеру, насеље Сунце, 30 м², са намјештајем, четврти спрат, цијена 30.000 евра, тел. 051/922-778, 065/794-304.

Продајем повољно монтажни стан 66 м², власништво 1/1, тел. 051/370-007.

Продајем двособан стан, 43 м², са гаражом од 16 м² и оставом од девет м², у Обилићеву, новоградња повољно, тел. 065/562-426.

Продајем нов стан, 66 м², први спрат, Старчевица, улица Симе Миљуша, тел. 065/526-714.

Продајем четвороособан стан 98 м², први спрат, у изградњи, у Обилићеву код Наприједовог стадиона, тел. 051/437-934; 065/763-941.

Продајем четвороособан стан, други спрат, Прве крајишке бригаде, Старчевица, 85 м², тел. 065/682-925.

Продајем једнособан стан у Лакташима, тел. 065/622-173.

Продајем стан 48 м², трећи спрат (стан је сниран), ул. Цара Лазара - Обилићево, цијена 80.000 КМ, тел. 065/935-191.

Продајем четвороособан стан 94 м², четврти спрат, у насељу Пентагон преко пута "Сан Рема", тел. 051/437-934; 065/763-941.

Продајем двособан стан 65 м², први спрат, улица Душка Кошчице, цијена 1800 КМ/м², тел. 066/260-838.

Продајем стан у центру града у ул. Николе Пашића 82, први спрат или мијењам за мањи уз договор, хитно и повољно, тел. 065/636-545.

Продајем двособан комфоран стан, 58 м², Булевар цара Душана, центар града или мијењам за мањи уз договор, хитно, тел. 065/636-545.

Продајем стан, 75 м², на првом спрату, у центру Прњавора, тел. 065/636-733.

Продајем стан, 34 м², други спат, лифт, улица Књаза Милоша 31, Лазарево, тел. 051/304-009.

Продајем или мијењам стан, 38 м², код Самачког, звати од 18 до 20 часова, тел. 051/311-140.

Продајем стан 64 м² ул. Рајка Боснића, или мијењам за већи стан или кућу у Бањалуци уз доплату, тел. 066 710 588..

Продајем једнособан стан у Борику, 38 м², ул. Кордунашка 8, тел. 065/682-818.

Продајем двособан стан на мјесечне рате, на дужи период отплате, ул. Београдска, Бањалука, све по договору, тел. 065/609-893.

Продајем три једнособна стана на Старчевици, повољно, тел. 065/355-359.

Продајем једнособан стан, 40 м², Козарска улица, код "Гласа", цијена повољна, тел. 065/483-045.

КУПОВИНА

Купујем у Бањалуци мањи двоипособан стан у новоградњи, може и стара градња -добро очуван, или мању кућу на периферији, тел. 387 65/450-991.

Купујем стан 50 м², ближе центру, први или други спрат, хитно, тел. 065/685-800.

ЗАМЈЕНА

Мијењам стан у Борику, 89 м², трећи спрат, за мањи од око 50 м², тел. 065/785-526.

Мијењам једнособан стан 47 м² у центру Требиња за стан у Бањалуци, тел. 066/670-145.

Мијењам двособан стан од 47 м² у Брчком за Бањалуку, тел. 065/889-959.

Мијењам стан, 89 м², у Борику, за мањи уз доплату, тел. 065/601-772.

Продајем или мијењам стан у Славонској Пожеги за сличан или мању кућу у рејону Градишка - Бањалука, тел. 065/993-371.

Мијењам у Борику трособан стан 89м², трећи спрат за мањи од око 50м², тел. 066/913-106.

Мијењам стан 70 м², новоградња, код "Темпа" за двије гарсоњере у Бањалуци, тел. 065/518-139.

Мијењам трособан стан 75 м² за два једнособна у Бањалуци, тел. 302-845.

ИЗДАВАЊЕ

Издајем екстра намјештен двоипособан стан (иптв, интернет, клима, цг) између "Меркатора" и "Сајма", ул. Франа Супила, цијена 400 КМ плус режије, тел. 387 65/444-878.

Издајем трособан стан 70 м², луксузно опремљен и комплет намјештен са свим уређајима и намјештајем и гаражом за два аутомобила код парка "Младен Стојановић" хитно, тел. 387 65/562-426.

Издајем стан на Лаушу, тел. 051/280-297.

Издајем двособан сниран стан, ул. Браће Југовића, Обилићево, тел. 065/636-545.

Издајем празан двоипособан стан у строгом центру, од 1. јуна на дужи период, зграда са централним гријањем, тел. 065/636-545.

Издајем трособан стан у кући на првом спрату, на дужи период, са гријањем, у близини школа, вртић, амбуланта, тел. 065/636-545.

Издајем студентима или породици двособан стан 60 м² у центру, намјештен, кабловска, интернет, клима, ул. Николе Пашића, тел. 065/980-038.

Издајем стан 66 м² са гаражом, ул. Браће Југовић 23, цијена 400 КМ, тел. 065/217-909.

Издајем на Старчевици двособан комфоран стан 75 м², комплет намјештен, централно гријање, три лежаја. Цијена са свим режијама 500 КМ, тел. 051/429-780.

Издајем два стана у Росуљама, један намјештен (дворишна кућа), а други на првом спрату ненамјештен, тел. 065/073-850.

Издајем гарсоњеру у центру града, тел. 066/799-815.

Издајем стан 30 м², дворишна зграда - Српске топлице, 100 КМ + режије, тел. 062/047-102.

Издајем двособан стан у центру, два балкона, гријање, интернет, кабловска, клима, студентима или породици, тел. 065/980-038.

Издајем двјема дјевојкама стан по цијени од 170 КМ + струја, тел. 065/936-588.

Издајем намјештен трособни стан у Борику, погодан за студенте или породицу, цијена по договору, тел. 051/338-550, 065/343/681.

Издајем полунамјештен двособан стан, подножје Старчевице, ул. Прве крајишке бригаде НО, цент. гријање, на дужи период, тел. 065/636-545.

Издајем намјештен трособан стан, строги центар, од 1. јуна, код Филозофског факултета, тел. 065/636-545.

Издајем једнособан стан у центру града, 40 м². Звати послије 18 часова, тел. 065/567-039.

Издајем двјема дјевојкама нов двособан намјештен стан, ул. Гундулићева 106, други спрат, тел. 065/348-669.

Издајем једнособан намјештен стан на Петрићевцу, посебан улаз, тел. 066/477-532; 065/211-226.

Издајем једнособан намјештен стан (дворишна кућа) у центру града код цркве Свете тројице, тел. 065/425-120.

Издајем једнособан намјештен стан у ул. Јована Савиновића 103, тел. 051/355-552.

Издајем трособан намјештен стан у новоградњи, централно гријање, клима, интернет, кабловска, тел. 051/306-737; 065/623-914.

Издајем намјештен једнособан стан у приватној кући код "Космоса", тел. 065/972-569,065/528-247.

Издајем нов намјештен стан 52 м² у Борику (преко пута "Меркатора"), тел. 065/256-464.

Издајем празан двособан стан, 70 м² приземље куће, ул. Влашићка - Лауш, тел. 051/280-951.

Издајем стан у новоградњи 60 м², сопствено гријање на гас, санитарна вода на гас, климатизовано, кабловска, ул. Стојана Новаковића 12, тел. 38765/534-684.

Издајем гарсоњеру, слободна од 1.7.2011. године, тел. 051/213-166.

Издајем једнособан намјештен стан у згради у центру, тел. 066/689-159.

Издајем једнособан празан стан у згради, тел. 065/846-494.

Издајем гарсоњеру на Старчевици, Церска 55, намјештена, тел. 065/471-281.

Издајем повољно полунамјештен једнособан стан у кући у Челинцу, тел. 065/311-611.

Издајем једнособан намјештен стан у близини центра Бањалуке, тел. 065/560-708.

Издајем двособан намјештен стан у Бањалуци, Слободана Јовановића 25, тел. 066/399-809.

Издајем намјештену гарсоњеру (дворишна кућа) у центру града, слободна од 13.7.2011. године, тел. 066/328-532.

Издајем студентима намјештен једнособан стан, централно гријање, у ул. Г. Принципа код Зеленог моста, тел. 065/900-474.

Издајем станове 80 м² и 100 м² у центру Бањалуке код хотела "Палас", тел. 065/549-687.

Издајем стан 45 м² у кући, централно гријање, посебан улаз, паркинг и интернет, Бањалука, Росуље, тел. 065/469-393.

Издајем трособан ненамјештен стан недалеко од Сирана, Карађорђева 164, тел. 051/280-679.

Издајем намјештен стан 90 м², са два купатила и двије спаваће собе, паркинг, Росуље, тел. 065/469-393.

Издајем гарсоњеру, Нова варош, Бањалука, тел. 065/643-562.

Издајем двособан стан на Паприковцу, намјештен у приватној кући, без гријања, тел. 065/281-340.

Издајем повољно празан једнособан стан (кућа), улаз посебан, звати послије 20 часова, тел. 051/280-990.

Издајем једнособан намјештен стан, тел. 065/458-387.

Издајем празан стан 80 м², високо поткровље, Подгрмечка 40, Лауш, тел. 280-632; 280-028.

Издајем полунамјештен стан (кућа) у близини Змај Јовине школе, тел. 051/463-084.

Издајем гарсоњеру, централно гријање - Лазарево, тел. 065/711-134.

Издајем једнособан стан, а посебно још једну собу, све намјештено, тел. 065/513-795.

Издајем једнособан стан, 40 м², ул. Козарска 6, код "Гласа", цијена повољна, тел. 065/849-556.

Издајем трособан стан 75 м² у кући - приземље, студентима или породицама на дужи период са централним гријањем, ул. Старог Вујадина 35, тел. 051/465-170; 065/227 -310.

Издајем двособан стан на Кочићевом вијенцу, улица Анђе Кнежевић на четвртом спрату, тел. 066/235-818.

Издајем дјевојкама или момцима намјештен једнособан стан с гријањем, ближе центру, тел. 051/351-680; 065/450-544.

Издајем мањи дворишни објекат, намјештен, соба, кухиња, купатило, тел. 051/429-496.

Издајем само запосленим особама стан у Обилићеву (Мејдан), једнособан и полунамјештен, тел. 051/460-290.

Издајем двособан стан на Петрићевцу, на спрату, централно гријање, посебан улаз, тел. 065/902-547,051/354-206.

Издајем намјештен једнособан стан Петрићевац - жуте зграде од 1. јула, тел. 065/179-764.

Издајем празан трособан стан на Лаушу код школе, тел. 281-652; 066/486-672.

Издајем намјештен двособан стан, трећи спрат, насеље Обилићево, тел. 065/491-112.

Издајем једнособан намјештен стан, има централнао гријање у Бањалуци ул. Вида Њежића 101,Ребровац, тел. 065/400-722.

Издајем стан са терасом 41 м², Петрићевац, ул. Његошева, 170 КМ, тел. 051/355-478.

Издајем запосленим мушкарцима једноипособан намјештен стан с гријањем, тел. 051/311-140.

Издајем у Росуљама код ОШ "Алекса Шантић" једнособан лијепо намјештен стан нове градње, високо поткровље, посебан улаз, тел. 051/351-056.

Издајем двособан намјештен стан од 65 м² код РК "Боска" на дужи период (клима, гријање, паркинг), тел. 065/663-203.

Издајем гарсоњеру у Херцег Новом центар, власник и кључ у Бањалуци, тел. 051/211-585, 065/870-004.

Издајем намјештену дворишну зграду, посебан улаз, цијена 300 КМ, тел. 065/667-484.

Издајем студентима комплетно намјештен јаднособан стан у Бањалуци, близу парка "Младен Стојановић", тел. 051/213-629, 065/837-269.

Издајем празан двособан стан у Приједору, насеље Пећани Б-1, тел. 065/516-450.

Издајем стан од 100 м², полунамјештен, ул. Ђуре Јакшића 6, код СУП-а, тел. 066/819-728.

Издајем двособан намјештен стан у Борику, цијена 500 КМ плус режије, тел. 065/483-271.

Издајем једнособан стан, 46 м², на првом спрату зграде, ул. Косовке дјевојке, Старчевица, тел. 065/662-484.

Издајем стан, гарсоњере и собе, намјештено, има гријање. Једно дајем женској особи за помоћ у кући, тел. 065/636-195; 051/212-691.

Издајем већи стан у кући с централним гријањем, намјештен, студентима а може и породица, тел. 051/465-170.

Издајем једнособан намјештен стан у центру, Солунска 77, цијена 300 КМ, тел. 065/696-116.

Издајем намјештен нов једнособан стан у Обилићеву, може и гаражно мјесто, тел. 065/539-699.

Повољно издајем празан двособан стан, ул. Љубице Геровац 8, Бањалука, тел. 051/355-960.

Издајем намјештен једнособан стан, 36 м², ул. Стевана Марковића 34, Росуље, звати од седам до десет и од 19 до 22 часа, тел. 051/462-859.

Издајем двособан празан стан у центру града, тел. 065/858-945.

Издајем једнособан намјештен стан на дужи период могу и ђаци или раднице, дворишни објекат, Росуље, тел. 051/314-255.

Издајем празан или полунамјештан стан у Росуљама (дворишна кућа), тел. 065/547-880.

Издајем на дуже вријеме празан једнособан стан у стамбеној згради насеље Нова варош код школе, тел. 051/437-880; 065/996-090.

Издајем намјештен двособан стан на дужи период, ул. Алеја Св. Саве 8, тел. 38765/518-567.

Издајем запосленим дјевојкама или студенткињама једнособан стан у Борику, тел. 066/369-864.

Издајем једнособан намјештен стан једној или двјема особама, насеље Росуље, тел. 051/315-530.

Издајем намјештену гарсоњеру на Лаушу, ул. Карађорђева 369, тел. 051/281-141.

Издајем луксузно опремљен стан у Гундулићевој 106, 52 м², цијена 550 КМ, тел. 065/089-983.

Издајем намјештен двособан стан, одвојена кућа, у обзир долази брачни пар са једним или двоје дјеце, тел. 065/611-313.

Издајем једнособан намјештен стан у приватној кући са централним гријањем, Старчевица, тел. 051/439-928.

Издајем намјештен стан у згради, 30 м², близу поште и факултета у Обилићеву, тел. 063/377-485.

Издајем намјештен једнособан стан са гаражом и двориштем код амбуланте на Лаушу, тел. 065/989-832, 065/785-009.

Издајем намјештен двособан стан у центру Бањалуке, тел. 065/513-433.

ПОТРАЖЊА

Породица тражи двособан ненамјештен стан у Обилићеву на дужи период, тел. 066/007-574.

Породица тражи двособан стан, по могућности Обилићево, тел. 065/975-083.

ПОСЛОВНИ ПРОСТОРИ

ПРОДАЈА

Продајем пословно-стамбени објекат, 400 м², у Бањалуци, улица Књаза Милоша 39 (плац 970 м²), плус дозвољена градња куће још 400 м², тел. 065/529-471.

Продајем пословни простор, 47 м², двије канцеларије, намјештен, улица Светог Саве, хитно, тел. 065/ 562-426.

Продајем пословни простор од 14 м² код Гимназије, тел. 065/741-490.

Продајем пословни простор 86 м² у центру Српске улице, цијена по договору, тел. 065/652-344.

Продајем пекару, тел. 065/018-100, 051/436-300.

Продајем хотел, тел. 065/018-100, 051/436-300.

Продајем пословни простор, 68 м², у Обилићеву и 32 м² у Новој вароши, тел. 065/549-687.

Продајем пословни простор Бањалука, центар, тел. 066/299-787.

Продајем пословно-свадбени салон 603 м², тел. 065//913-034.

Продајем канцеларијски простор, стан 74 м² у приземљу зграде у строгом центру, тел. 066/528-897.

ИЗДАВАЊЕ

Издајем пословни простор у Трну на атрактивној локацији површине 100 квадрата, тел. 38765/510-954.

Издајем пословни простор од 50 м² у строгом центру Бањалуке, тел. 065/516-110.

Издајем пословни простор, 45 м² (WC, чајна кухиња и три канцеларије), у центру града, цијена повољна, обезбијеђен паркинг, тел. 051/309-723; 065/981-655.

Издајем пословни простор, од 40 до 50 м², почетак улице Новака Пивашевића, уз улицу, хитно и повољно, тел. 065/636-545.

Издајем простор 200 м² код Ребровачке цркве, вишенамјенски, тел. 065/631-613.

Изнајмљујем ноћни клуб у функцији, с потпуно новом опремом, у ужем центру града, Ханиште, тел. 066/864-355.

Издајем пословни простор од 23 м² у центру града, тел. 065/649-425.

Издајем пословни простор 50, 30 или 20 м² у ул. Итал. бат. Матеоти 1, гледа на игралиште ОШ "Јован Цвијић", тел. 065/636-546.

Издајем пословни простор у Дервишима 80 м² и складишни простор код "Ориона", тел. 065/936 -588.

Издајем пословни простор са ходником и WC, ул. Јована Дучића, цијена 200 КМ, тел. 051/922-778, 065/794-304.

Издајем пословни простор 22 м² + магацин, има употребна дозвола, цијена 150 КМ, ул. Карађорђева 445, Бањалука, тел. 051/282-106; 065/635-449.

Издајем пословни простор на приједорској петљи, погодан за продају PVC столарије. Бањалука, тел. 065/633-378.

Изнајмљујем у центру пословни простор 100 м² приземље са употребном дозволом и гријањем, тел. 065/581-549.

Издајем пословни простор, 35 м² са употебном дозволом, тел. 066/006-271.

Издајем пословни простор, 63 м², од 1.8.2011. године, намјена трговина непрехрамбеном робом, строги центар, пјешачка зона, преко пута "Униса туриста" и "Алпине", звати послије 16 часова, тел. 066/704-961.

Издајем пословни простор у Лазареву, Бањалука, улица Књаза Милоша 39, погодан за грађу или сличну продају, тел. 065/529-471.

Изнајмљујем 110 м² канцеларијског простора, Бањалука, главна улица, шест паркинга, клима, аларм, централно, употребна дозвола, тел. 065/666-435.

Издајем пословни простор у Обилићеву, 50 м², двије канцеларије, хитно, тел. 066/235-816.

Издајем пословни простор 255 м² у центру Бањалуке иза Трансфузије, тел. 066/999451.

Издајем локал 36 м², Бранка Поповића 18, код "Интерекса", централно гријање, тел. 051/370-385.

Издајем пословни простор 34 м², ул. Веселина Маслеше 6б (Господска улица), тел. 065/673-355.

Издајем пословни простор 50 м² у Новој вароши, тел. 051/305-098.

Издајем пословни простор у Новој вароши 140 м², погодан за разне дјелатности, тел. 065/527-849.

Продајем пословни простор, 40 м², нов, код касарне "Назарет", тел. 065/465-465.

Издајем пословни простор, 18 м², преко пута Хипо банке, Гундулићева улица, у близини дворане "Борик", тел. 065/909-128.

Издајем пословни простор Бањалука, центар, тел. 066/758-875.

Издајем пословни простор 21 м², улица Српска, тел. 065/548-373.

Издајем канцеларијски простор у тржном центру "Екватор", приземље, тел. 065/932-596.

Издајем етажни пословни простор 27 м² у жутој згради код "Мљекаре", цијена по договору, тел. 065/538-602.

Издајем пословни простор у тржном центру "Екватор", приземље, излог, тел. 065/932-596.

Издајем пословне просторе од 55 м² и 100 м² у улици Ђуре Јакшића 6 код СУП-а, Бањалука, тел. 066/819-728.

Издајем локал 36 м², ул. Бранка Поповића 18, код "Интерекса", ценрално гријање, тел. 370-385.

Издајем пословни простор 55 м² у ул. Веселина Маслеше (Господска улица), на другом спрату, тел. 066/649-723.

Издајем пословни простор у Борику (преко пута сервиса Видовић) 45 м² погодно за апотеку, канцеларију..., тел. 065/353-077.

Издајем пословни простор у центру Бањалуке, тел. 066/136-177.

ГАРАЖЕ

ПРОДАЈА

Продајем зидану гаражу, 17 м², ул. Душка Кошчице, Бањалука, цијена 3.800 евра, тел. 051/253-751.

Продајем гаражу 18 м² код ЦЈБ Бањалука, цијена 12.000 КМ, тел. 065/549-687.

Продајем зидану гаражу 13.000 КМ, ул. М. Обилића, блок гаража до Врбаса, тел. 255-673; 065/895-971.

ПЛАЦЕВИ

ПРОДАЈА

Продајем три дунума земље уз пут, десет км од Бањалуке, тел. 387 65/782-122.

Продајем плац у Мотикама 1.000 м², цијена 15.000 КМ, пут, вода, струја, тел. 387 65/782-122.

Продајем плацеве 824-847 м² Бањалука, Пријечани уз асфалт десно, све комуналије, цијена 25 КМ м², тел. 387 65/333-966 и 051/ 212-981.

Продајем плац у Гламочанима иза АО "Поповић", сви услови 1.310 м², 6КМ/м², тел. 387 66/159-598.

Продајем плац у Драгочају код игралишта 470 м², папири уредни, тел. 065/462-366; 051/388-954.

Продајем плац у Гламочанима 1.050 м², 300 метара од аутопута, цијена 19.000 КМ, тел. 065/514-814.

Продајем плац у Лазареву, Бањалука, улица Књаза Милоша 39, 420 (630)м². Дозвољена градња пословно-стамбеног објекта од 400 м², тел. 065/529-471.

Продајем плацеве у Александровцу, веома повољно, добра локација, тел. 065/560-839.

Продајем плац 958 м² са комплет пројектном документацијом, на почетку ул. Старог Вујадина, Старчевица, тел. 065/085-097.

Продајем 2.000 м² у Мотикама, погодно за кућу или викендицу, више пилане. Хитно, тел. 065/669-730.

Продајем грађевинску парцелу од 2.000 м², могућа парцелизација, асфалт, струја, вода, дозвољена градња два објекта код школе у Шарговцу, тел. 066/528-897.

Продајем грађевински плац површине 706 м², дозвољена градња породичне куће, ул. Франца Шуберта, Бањалука, цијена по договору, тел. 051/437-862, 066/440-895.

Продајем 20 дунума земље поред магистралног пута Приједор - Бањалука. Подесно за индустријски погон, тел. 051/317-719.

Продајем плац 600 м², улица Вида Њежића, Бањалука, тел. 065/708-668.

Продајем мање плацеве и два дунума земље близу Клашница код новог аутопута, цијена повољна, тел. 066/467-752.

Продајем земљиште 10.500 м², уз ријеку, погодно за викендице, у Ивањској, тел. 065/763-941.

Продајем грађевински плац 820 м² код кружног тока, Петрићевац, ул. Драгана Бубића, за индивидуалну изградњу, тел. 051/437-934; 065/763-941.

Продајем земљу 35 дунума, идеално за воћњак, недалеко од Српца, 1/1, цијена по дунуму 1.000 КМ, тел. 065/751-710.

Продајем плацеве, 1.500 м² и 1.600 м², уз главни пут у Мотикама, код окретишта аутобуса, тел. 051/437-934; 065/763-941.

Продајем два плаца до 840 м² у десној Новоселији крај главног пута, 800 м од "Водовода", тел. 065/605-445; 051/413-257.

Продајем плац у Мотикама, 1.200 м², 1/1, цијена 40.000 КМ, тел. 065/329-733, 051/309-122.

Продајем плац и кућу у Пријечанима, дозвољена градња (кућиште) 603 м², 1/1, трофазна струја,

вода и асфалт на плацу, шест километара од центра Бањалуке, цијена по договору, тел. 065/970-068, 051/258-643.

Продајем земљу у Бањалуци за стамбену градњу, тел. 065/698-012.

Продајем два дунума земљишта у Драгочају (према Мотикама), погодно за кућу или викендицу, тел. 065/251-955.

Продајем хитно плац у Крминама, 1.000 м², под боровима и плац 1.900 м² у Великом Блашку, тел. 065/636-545.

Продајем дунум земље, а може и више на Старчевици, ул Старог Вујадина 2,5 км од кафића "Вокс", повољно за викендицу, тел. 065/666-197.

Продајем плац 1.310 м² у Гламочанима, са воћњаком, све услови, цијена 7.500 КМ, тел. 066/159-598.

Продајем два плаца у Јакуповцима, повољно за викенд-куће, тел. 065/343-193, 066/899-241.

Продајем повољно три дунума земље, погодно за викендице, тел. 065/946-351.

Продајем четири дунума земље у Кобатовцима, око 800 м удаљено од хотела "Калдера", пут туцаник, цијена повољна, тел. 051/580-847.

Продајем плац у Дебељацима, 1.000 м², цијена по договору, тел. 065/900-282; 051/424-122.

Продајем хитно четири дунума земље уз пут, Велико Блашко и 1.000 м² на Крчмарицама, Слатина, у близини вода и струја, тел. 065/636-545;.

Продајем 1.700 м² земље за градњу куће, викендице, насеље Павловац 4,5 км од центра, тел. 051/282-106; 065/635-449.

Продајем плац у Мотикама, 1.700 м², цијена 30.000 КМ, тел. 065/371-611.

Продајем на Старчевици плац, 958 м² са комплетном пројектном документацијом, на почетку ул. Старог Вујадина, тел. 065/085-097.

Продајем у Чесми десет, 20 или 30 дунума земље, 1/1, са урбанистичким планом, дозвољено цијепање за изградњу индивидуалних стамбених објеката, у рачун узимам и стан, тел. 065/539-699.

Продајем 20 дунума земље, Дракулић 88, Бањалука, тел. 051/380-018.

Продајем плац у Ади, ул. Вида Њежића 600 м², тел. 065/601-772.

Продајем два плаца у Шарговцу, код продавнице "Јабука" 1.300 и 1.200 м², уредна документација 1/1, тел. +38544535503.

Продајем плац 485 м² у Куљанима код игралишта, има струја, вода, улична расвјета, дозвољена градња, тел. 065/640-025.

Продајем плац у Карановцу, уз Врбас, 623 м², тел. 065/978-775.

Продајем два дунума земље повољно за виноград село Милошевци-Лакташи, тел. 217-986.

Продајем плацеве у ул. Благоја Паровића, дозвољена градња, власништво 1/1, тел. 065/279-619.

Продајем 2.100 м² земље у Чардачанима могућ прикључак воде, струје, телефона, тел. 051/300-099.

Продајем десет плацева у Рамићима, струја, вода, канализација, уредни папири, тел. 066/050-386.

Продајем плац на Крчмарицама, 11.000 м², цијена 120.000 КМ или мијењам за стан у Бањалуци, тел. 065/549-687.

Продајем земљу у Чардачанима 20.000 м² , цијена 23 КМ/м², регулациони план, предвиђене двије хале, вода, струја, тел. 065/549-687.

Продајем плацеве у Бањалуци, Старчевица, Лазарево, Мотике, тел. 065/698-012.

Продајем повољно и хитно у Трну преко Врбаса плац 550 м², 1/1, може замјена и за ауто, тел. 065/539.699.

Продајем плац у Мотикама поред цркве, тел. 066/130-333.

Продајем плац у Барловцима 1.300 м² налази се поред асфалта и посједује сву инфраструктуру, цијена 15.000 евра, тел. 066/294-008.

Продајем плацеве у Чесми, Лазареву и Шарговцу, тел. 065/698-012.

Продајем плац на обали Врбаса у Пријечанима 1.000 м², вода, струја, канализација, дозвољена градња, тел. 065/412-085.

Продајем плац 350 м² са локацијском дозволом, Врбања, тел. 065/644-713.

Продајем у плацевима 11 дунума земље у Малом Блашку, 800 м од бање Слатина, тел. 065/526-679.

Продајем плац у Драгочају, тел. 065/306-257.

Продајем у Шушњарима 3.000 м² земље, може у парцелама, 100 м од фирме "Елим", тел. 065/034-932.

Продајем плац, 1.000 м², у Клашницама, близу новог аутопута, цијена повољна, тел. 065/803-315.

Плац 500 м², темељ цокла, пројекат, урбанистичка сагласност П+М 3 стана плус пословни простор. цијена 38.000, тел. 066/944-700.

Продајем плац 3.150 м² у Колима, девет км од Бањалуке, плац се налази поред главног пута, тел. 065/348-568.

Продајем два плаца у Дебељацима, километар од католичког гробља, тел. 065/520-636.

Продајем пет дунума земље у Шушњарима у близини ауто-отпада. Могу и мање парцеле, тел. 066/248-269.

Продајем плац 700 м² Лауш, Бањалука, тел. 051/308-895; 065/303-811.

Продајем плац на мору, 227 м², Милна, Брач, цијена повољна, папири уредни, пут, вода, струја, тел. 065/032-930.

Продајем плац са подументом близу Клашница и 3,5 дунума земље, цијена повољна, тел. 066/467-752; 0038162593-027.

Продајем два дунума земље, 1/1, може пола дунума на Лаушу код Творнице коже, тел. 066/897-469.

Продајем плацеве у Лакташима на двије локације, дозвољена градња, повољно, тел. 065/584-802.

Продајем плац са подументом и 3,5 дунума земље, налази се у Клашницама близу новог аутопута, цијена повољна, тел. 003816 2/593-027.

Продајем плац у Пријечанима, Бањалука и у Рушњу код Београда, тел. +38766859705, +381113751 038.

Продајем повољно плацеве на Старчевици, Мотикама, Пријечанима и Дебељацима, тел. 065/355-359.

Продајем плацеве у Мотикама, тел. 066/120-462.

Продајем у Трну у индустријској зони плац 2.000 м², са дозволом, тел. 065/785-526.

Продајем земљиште на Чокорским пољима, укупно 21.500 м², уз асфалт, цијена повољна, тел. 066/528-091.

Продајем 1.200 м² земље са редом трешње и шљива, Лакташи, Тришића брдо, тел. 065/970-900.

Продајем плац у Челинцу, насеље Опсјечко, врло повољно, тел. 065/841-566.

Продајем плац 930 м², цијена 100.000 КМ, Бањалука, тел. 065/606-714.

Продајем пет дунума земље, два под шумом и три под ливадом, може и у парцелама, код Сарачице, тел. 051/275/124; 065/657/665.

Продајем плац 500 м² са комплет папирима, 1/1 улица 1.300 каплара, удаљен 2,5 км од града, цијена 10.000 КМ, тел. 066/968-343.

Продајем плац, 1.000 м², 1/1, монтажна викендица, зелена ограда, комуналије, 400 м од базена Лакташи, тел. 051/282-772.

Продајем 160 дунума земље и шуме у комаду, вода, струја, у околини Слатине - повољно, тел. 065/177-606.

Продајем два дунума земље у Шушњарима уз ријеку, повољно за градњу викендица, тел. 066/653-757.

Продајем девет дунума земље и четири дунума шуме уз асфалт у Колима, све 1/1, (осам километара од Бањалуке), тел. 065/613-113.

Продајем дунум земље под воћем у близини бање Слатина, тел. 588-150, 065/964-929.

Продајем земљиште 2.250 м² са започетом градњом викендице у Слатини, тел. 051/437-934; 065/763-941.

Продајем грађевински плац површине 301 м² у Бобовишћу, може и замјена за некретнину у Бањалуци, тел. 051/437-934; 065/763-941.

Продајем више плацева у Трну, тел. 066/284-363.

Продајем стан у Росуљама 63 м², четврти спрат, тел. 051/309-653.

Продајем повољно плацеве на Старчевици, тел. 065/355-359.

Продајем девет дунума земље и четири дунума шуме уз асфалт у Колима, све 1/1 (осам километара од Бањалуке), тел. 065/613-113.

Продајем осам дунума земље, 1/1, у Новој Тополи, звати до 20 часова, тел. 00 385 52/543-601.

Продајем плац 3.648 м² у Куљанима, асфалт, струја, вода, тел. 051/464-360, 066/408-499.

Продајем два плаца по 800 м² у Чесми, повољно и хитно, тел. 387 65/562-426.

ПОТРАЖЊА

Купујем плац или мању кућу уз Врбас од Крупе на Врбасу према Бањалуци, тел. 063/956-300.

СОБЕ

ИЗДАВАЊЕ

Издајем собу са два лежаја, повољно, тел. 066/674-638, 051/370-918.

Издајем намјештену собу са гријањем, тел. 065/062-707.

Издајем дјевојкама собу, кухињу, купатило, све просторије осим једне собе у двособном стану без газда, тел. 065/735-897.

Издајем лежај за студенте или ученике, тел. 051/312-356.

Издајем дјевојкама једнокреветну собу - централно гријање, кухиња, купатило, посебан улаз, тел. 065/974-600.

Издајем лежај у двокреветној соби студенту мушкарцу у насељу Нова варош, тел. 051/315-890, 065/530-861.

Једнокреветна соба у центру за запосленог момка, слободна од 1.7. (може се погледати одмах), тел. 051/215-169.

Издајем собу са два лежаја одговорним студенткињама, у Борику, пет минута до кампуса, тел. 051/255-774, 065/370-556.

Издајем преноћиште, повољно, тел. 065/631-613.

Издајем собу са купатилом, тел. 065/631-613.

Издајем дјевојкама једнокреветне собе, централно гријање, кухиња, купатило, посебан улаз, тел. 066/974-600.

Издајем двокреветну собу са балконом, купатило, кухиња, посебан улаз, у стамбеној згради, услови одлични, Борик, тел. 051/251-182.

Издајем собу двјема студенткињама близу факултета, тел. 051/466-699.

Издајем двије намјештене собе са купатилом, централно, посебан улаз, на главном путу, Лакташи, тел. 066/323-935.

Издајем намјештену собу са купатилом, повољно, тел. 051/354-543.

Издајем собу, тел. 065/433-461.

Издајем дјевојкама двије намјештене собе са кухињом и купатилом, централно гријање и одвојен улаз, тел. 065/245-664.

Издајем једнокреветну намјештену собу, Јована Дучића 20, тел. 065/056-482.

Издајем собу са купатилом, посебан улаз, у дворишту, Росуље, тел. 051/351-062.

Издајем повољно собе у Слатини за бањске пацијенте, тел. 588-150, 065/964-929.

Издајем једнособан намјештен стан у центру женским особама, тел. 066/689-159.

Издајем двокреветну собу у Обилићеву, ул. Гаврила Принципа, тел. 065/006-068.

ВИКЕНДИЦЕ

ПРОДАЈА

Продајем викендицу, Шипово, Соколац, Малиновићи, на земљишту 1.500 м², тел. 387 65/807-490.

Продајем викендицу и 1.500 м² плаца (воћњака) у Ријечанима код Лакташа, грађевинска и урбанистичка, тел. 065/636-545.

Продајем викендицу са 2.000 м² земљишта на Крчмарицама, цијена 35.000 КМ, тел. 051/437-934; 065/763-941.

Продајем викендицу на главном путу Бањалука - Јајце прије моста у Карановцу, врло повољно, тел. 065/955-895,.

Продајем викендицу у Шарговцу, плац 1.410 м², тел. 066/357-709.

Продајем врло повољно викендицу у близини центра у Слатини са 900 м² земљишта под воћем, баштом и цвијећем, тел. 065/580-293.

Продајем викендицу у викенд насељу у Кнежеву, цијена 45.000 КМ, тел. 051/211-694; 063/118-488.

Продајем викенд кућу на Крчмарицама, три дунума земље под воћем, вода, струја, асфалт, тел. 066/449-683.

Продајем викендице на Крчмарицама, Трешњику, Шушњарима и Великом Блашку, повољно, тел. 065/355-359.

Продајем викендицу на 2,5 дунума земље под воћем, цијена 22.000 КМ, хитно, тел. 588-150, 065/964-929.

ИЗДАВАЊЕ

Издајем током љета викендицу туристима у Кнежеву, тел. 051/591-054, 065/343-744.

Издајем викендицу у Кнежеву 4+1 лежај 30 КМ дневно, мин. седам дана, тел. 065/811-058.

МОТОРНА ВОЗИЛА

ПРОДАЈА

Продајем скутер "piagio" 250 ццм махи, 2003. год, модел X-9, тек регистрован, очуван, хитно 3.100 КМ. Бањалука, тел. 38765/418-777.

Продајем "пежо 306", 1,6 бензин, 1996. г.п, урађен велики сервис, тел. 065/456-108.

Продајем "форд ескорт" караван, 1,6 кубика, 16 V, бензин, 1997. г. п., регистрован до децембра 2011. године, клима, серво, ABS, ел. подизачи аир бег, тел. 065/528-238.

Продјем "нисан пикап" 2,5 дизел, 92. г.п. климатизован, у одличном стању, регистрован до маја 2012, тел. 065/068-663; 065/297-493.

Продајем камион "мерцедес" 1219 и камион "мерцедес" 207 D, повољно, тел. 065/573-333.

Продајем "берлинго" 2.0 HDI 06/04 теретни пет сједишта, погодно за фирме, плави металик, сва опрема, клима одлична, тел. 065/512-515.

Продајем ауто "голф 1" бензинац, 1100 цм³ 37 кв г.п. 1983. регистрован до 20.4.2012, тел. 051/280-791.

Продајем "голфа", 1986. година, бензин звати на тел. 066/280-731; 051/280-297.

Продајем ауто "форд фијесту", 1985. год. производње, нерегистрован, исправан у возном стању, цијена 550 КМ, тел. 065/297-732.

Продајем "кадет сузу" караван, 1.300 цм³ у супер стању, кука, цијена по договору, тел. 065/326-370.

Продајем "рено 21" GTL, 1721ццм 53 KW, црвена боја, регистрован, бензин, тел. 065/922-499.

Продајем "мерцедес" 190, дизел, 84. годиште, у одличном стању, регистрован, тел. 065/068-663; 065/297-493.

Продајем "голф 2", бензинац, лакиран, нове гуме, без улагања, 1.600 КМ, тел. 066/897-405.

Продајем олдтајмер "тристан", 78. годиште, фабрички лак, прешао 19.000 км, први власник, регистрован, тел. 066/897-405.

Продајем "југо темпо 1.1", 1998. годиште, истекла регистрација, тел. 065/231-624.

Продајем "форд фокус" 1,6 TDV 110 кс, црвени, 129.000 км спортска опрема, цијена 15.500 КМ, тел. 065/633-378.

Продајем камион 813 сандучар, регистрован једну годину, тел. 065/291-472.

Продајем "опел кадет", 1983. г. п., 1,2 ОНС, у одличном стању, тел. 065/764-244.

Продајем "заставу 101", "скала

55", очувана брижно, прешла 80.000 км, тел. 065/548-744.

Продајем "мерцедес 124'200", бензинац, аутоматик у дијеловима, тел. 065/739-422.

"Ксара пикасо" 20 HDI, г.п. 2003. регистован до 12.2011. продајем или мијењам за ауто на гас, тел. 065/573-551.

"Кадет суза 1,6", 87. рег. до 20.11.2011, утегнут, здрав, цијена 1.550 КМ, тел. 066/944-700.

Продајем "форд ескорт" караван, 1.6 кубика, 16 V, бензин, 1997. г. п., регистрован до децембра 2011. године, клима, серво, ABS, ел. подизачи, аир бег, тел. 065/528-238.

Продајем "форд сијера" г.п. 1985. може у дијеловима, тел. 065/259-609.

Продајем "хјундаи лантру", фул опрема, г.п. 97. у дијеловима, тел. 065/218-600.

Продајем "голф 2", бензинац, врло повољно, г.п. 1987, Вилсонова 10, тел. 065/907-969.

"Нисан навара пикап" 2,5 D, 2004. год, прешао 151.000 км, цијена 17.500 КМ, тел. 065/562-710.

Продајем "мерцедес" 124 и 123 дизел, 200 повољно, регистрован, у добром стању, тел. 065/068-663; 065/297-493.

Продајем "пасат караван" 1987. г. п. до маја 2012, цијена 3.500 КМ, тел. 065/587-539.

Продајем "фијат браво", г. п. крај 2001, повољно, тел. 066/258-091.

Продајем "фијат браво", г. п. крај 2001, повољно, тел. 066/258-091.

КУПОВИНА

Купујем половне аутомобиле до 300 КМ, тел. 065/636-004.

ДИЈЕЛОВИ И ОПРЕМА

Продајем половне дијелове "мерцедеса" 190, годиште 90. Посједујем свјетла, тахограф, држач радија, радио, држач мотора, браву, лихт машину, брисач, аутомат жмигаваца и још много, тел. 387 65/786-277.

Продајем нову хидрауличну дизалицу за подизање тешких камиона и аутобуса, подиже терет до 65 тона, цијена по договору, тел. 065/034-768.

Продајем задња врата за "рено 4", тел. 051/216-254.

Повољно продајем камп-приколицу, пет чланова може спавати, вода, струја, плин прикључак, тел. 065/814-833.

Продајем дијелове лимарије механике и ентеријера за "ескорт" 1,6 дизел бијели и "ескорт" 1,4 бензин, плави, повољно, тел. 065/894-570.

Продајем предња лијева врата за "мерцедес 123", тел. 065/920-111.

Продајем ауто-приколицу са папирима, ал. странице, 550 КМ, тел. 066/944-700.

Продајем четири гуме са фелгама за "голф" 5 М+С цијена 120 КМ, тел. 066/944-700.

Продајем ауто-приколицу дужина 1,60 м, ширина метар, тел. 051/355-288.

МАШИНЕ И АЛАТИ
ПРОДАЈА

Продајем балирку "баутр 40" - роло балирку "велгер" - компресор аран дизел два клипа, два излаза, тел. 387 65/191-272 и 065/070-946.

Продајем и сервисирам нове пољопривредне машине, мрвилице, шротилице, циркуларе, хобларице, машине за воће и друге алате, плаћање по договору, може и на кредит, тел. 051/532-426.

Продајем машину за обраду дрвета за израду свих врста жљебова, бродски под, лиматија и остало, тел. 065/034-768.

Продајем циркулационо пумпу (за централно гријање), "север" Суботица, тел. 065/971-583.

Продајем машину за машинко набацивање глет масе, фасада и кречење, тел. 065/034-768.

Продајем машине за обућарство, (двије комплетне пиване и комплетну монтажу), тел. 065/007-809.

Продајем токарски строј, тел. 066/006-271.

Продајем пржиницу кафе нову, млин и осталу опрему, повољна цијена, тел. 065/657-302.

Продајем мотокултиватор, "муто горење" специјал, бензин са фрезом и прикључком за приколицу, тел. 066/897-405.

Продајем машину за штрикање "багат", сто кухињски на расклапање, дјечији креветић, четири гуме љетне, 14 "фурестоне", тел. 051/213-086.

Продајем линију за дејозинизацију воде и машине за производњу газираних и негазираих сокова и сирупа, тел. 065/068-663; 065/297-493.

Продајем стубну угаону бушилицу за метал, "металац СБ 2Б професионал МК-2", исправна као нова, повољна цијена, тел. 051/304-640; 066/814-693.

УГОСТИТЕЉСТВО
ПРОДАЈА

Продајем роштиљницу и кафић, тел. 065/018-100, 051/436-300.

ИНДУСТРИЈА
ПРОДАЈА

Продајем пумпу за наводњавање "Томас" нову, некоришћену са црпном корпом 30% јефтиније, хитно, тел. 065/669-730.

ПОЉОПРИВРЕДА
ПРОДАЈА

Продајем један хектар (810 дунума) зреле пшенице маркатилне, тел. 066/416-004.

Продајем трактор "ђондир 20.20" и превртач и грталицу за сијено, тел. 065/931-383.

ГРАЂЕВИНАРСТВО
ПРОДАЈА

Продајем добро очуване прозоре и врата, врло квалитетне, повољно, тел. 065/530-861,051/315-890.

Продајем повољно салонит плоче, тел. 051/282-790, 066/399-339.

Продајем половне постаклене прозоре и врата за балкон, два комада, повољно, тел. 065/920-111.

Продајем двоје собних врата, нова, цијена по договору, тел. 066/641-405.

Продајем полован цријеп Нови Бечеј, ознака три четворке, тел. 355-288.

Продајем од јасена фосну, 50 мм, сува, прва класа, 07 м^3, тел. 051/211-485.

Продајем кровну конструкцију од суве храстове грађе за кућу или викендицу величине 5х6 м, тел. 065/611-654.

Продајем хармоника врата 2 х 2,50 м, тел. 065/971-583.

Продајем армиране бетонске стубове за ограде воћњака и дворишта, тел. 065/539-685.

Продајем повољно старе прозоре, тел. 051/282-790; 066/399-339.

РАЧУНАРИ
ПРОДАЈА

Продајем компјутер "пентијум 4" са радним столом, тел. 066/853-555.

Продајем HP LCD монитор, 17 инча, тел. 065/971-583.

МОБИЛНИ ТЕЛЕФОНИ
ПРОДАЈА

Продајем "сони ериксон" К800, очуван оргинална маска, меморијска картица 1 GB гратис, цијена 100 КМ, тел. 066/652-234.

МУЗИКА
ПРОДАЈА

Продајем одличну хармонику "мелодија", 80 басова, девет регистара и нову дјечију хармонику 32 баса, три регистра италијанске производње, тел. 065/206-066.

Продајем Р3 музику + караоке 100.000 пјесама, цијена 30 КМ, тел. 065/971-550.

Продајем хармонику "акорд" 96 басова, клавирка, исправна, цијена 200 КМ, тел. 065/784-098.

Продајем одличну хармонику "мелодија" 80 басова, девет регистара и нову дјечију хармонику 32 баса, три регистра, италијанске производње, тел. 065/206-060.

АПАРАТИ ЗА ДОМАЋИНСТВО
ПРОДАЈА

Продајем фрижидер "горење" комбинација замрзивач 50 л, цијена 100 КМ, тел. 065/359-862.

Продајем фрижидер, веш-машину, електрични шпорет, намјештај кухињски и собни у добром стању, тел. 066/689-159.

НАМЈЕШТАЈ
ПРОДАЈА

Продајем или мијењам регал и столић за собу, електрични шпорет уз договор за нешто друго, тел. 065/176-625, 462-174.

Продајем кауч, веш-машину, ормар, електрични шпорет, бицикл, тел. 051/354-543.

Продајем шпорет на дрва мало кориштен, тел. 051/464-049, 051/666-271.

Продајем угао, лежај за четири особе на развлачење као нов витрина - комода 650 КМ, тел. 066/944-700.

Поклањам исправан телевизор "хитачи" са десет канала, тел. 065/182-149.

Продајем француски лежај 200 КМ као нов, тел. 065/443-822.

УСЛУГЕ
ОСТАЛО

Тепих сервис, врши услуге прања свих врста тепиха, стаза, итисона, јоргана, дека, прекривача, бесплатан одвоз и достава, радимо и недјељом, тел. 387 65/891-407.

Грађевинска фирма изводи грађевинске радове и издаје скелу и металне подупираче, тел. 387 65/531-182.

Градимо ранчеве, правимо камине, пецане и фонтане, повољно, тел. 066/256-211.

Поправак монтажних базена, гумених и PVC чамаца јоги, душеци, олиетерских производа, тел. 065/990-944.

Моторком обарам дрва у шуми и сијечем на лицу мјеста метарице, цијена по договору, тел. 066/971-571.

Услуге прања и сушења свих врста тепиха. По потреби превоз обезбијеђен, тел. 051/371-700, 065/885-944.

Кречење, глетовање, тапете, унутрашња фасада, декорације, ламинати, ригипс, санације и адаптације објеката, тел. 066/449-783.

Архитекта с лиценцом ради пројекте стамбених, стамбено-пословних објеката и хала (легализација и новоградња), тел. 065/644-526.

Димњачар - чистим димњаке, централне пећи и котлове, тел. 051/483-144, 065/670-639.

Електричар уграђује и поправља инсталације, мијења гријаче, термостате, индикаторе, расвјетна тијела, аутоматске осигураче и осталу опрему, тел. 066/858-688.

Професор поучава из њемачког и српског језика. Могућ сваки договор, тел. 065/346-613.

Хитно потребна кућна помоћница плата по договору, тел. 066/666-416.

Водоинсталатер изводи све ситне водоинсталатерске радове, тел. 065/875-684.

Радим металне ограде, капије, гаражна врата, надстрешнице и остало од метала, тел. 051/463-329, 065/321-392.

Правим све од жељеза, ограде, надстрешнице, сталаже, наткривам балконе, гаражна врата, заштитне решетке итд., тел. 065/600-993.

Потребни сарадници за маркетинг додатни рад, ССС и више, тел. 066/247-277.

Постављање керамичких плочица и комплетна санација купатила повољно и брзо, тел. 066/338-840.

Свирамо на свадбама, крштењима, рођенданима, "Стакато бенд". Позовите да се договоримо, тел. 065/485-157.

Школа рачунара "Giga Computers" нуди све врсте курсева за рад на рачунарима, полагање сертификата, звати сваки дан од осам до 16 часова, тел. 051/213-088.

Наставник енглеског језика даје инструкције - граматика, конверзација, фонетика, превод, тел. 066/129-558.

Повољно куцам дипломске, магистарске и матурске радове, тел. 065/615-028.

Наставница математике и физике даје инструкције ученицима основне школе, тел. 051/302-196.

Електричар - уградња, замјена аутоматских осигурача, замјена гријача, инсталација аутоматске расвјете, индикатора, инсталација, долазак бесплатан, тел. 065/566-141.

ВКВ молер брзо, квалитетно и повољно ради комплетно уређење станова и пословних простора, глетовање, кречење и лакирање столарије, тел. 065/032-930.

Дајем часове на хармоници и синтисајзеру, на програму су народне пјесме и кола, Бањалука, тел. 051/303-011.

Аутопревозник врши услуге превоза робе комби возилом, тел. 065/034-768.

Дајем часове математике ученицима и студентима, вршим припреме за поправне, припремне испите и такмичења, тел. 051/465-553, 066/430-105.

Радим све грађевинске радове, реновирање кућа, сређивање дворишта и остало, тел. 065/657-475.

Изводим све врсте зидарских и тесарских радова, Бањалука, тел. 066/873-158.

Мајстор минута ради све врсте ретровизора за аутобусе, камионе и комби возила, џипове, те крива и резана огледала са уградњом за путничка кола, фарови и за "мерцедес", тел. 065/538-048.

Нудим електроинжењерске послове, имам лиценцу, тел. 051/302-398.

Искусан кућни мајстор обавља све врсте кућних послова, електро и водоисталације, молерај, браварске послове, и остале врло квалитетно и професионано, тел. 065/980-038.

Дајем услуге судског тумача за њемачки језик и инструкције, тел. 065/597-780.

Професор енглеског језика даје часове и инструкције (један сат/осам КМ), преводи текстова (А4/десет КМ) и докумената (А4/15 КМ), судски тумач, преводилац, тел. 065/938-401.

Поправљам оквире наочара свих врста, брзо и квалитетно, Алеја Светог Саве бр. 16, тел. 051/318-227.

Брусим и лакирам паркет и бродски под, тел. 065/178-743.

Кланье, великих и малих свиња, телади, јагњади, јаради, јунади итд, тел. 065/566-181.

ГАРДЕРОБА
ПРОДАЈА

Продајам двије женске крзнене кратке бунде, лисица и нерц, тел. 051/214-787.

Продајем вјенчанице са комплетном опремом, повољно, тел. 065/491-942; 065/642-920.

РАЗНА РОБА
ПРОДАЈА

Продајем повољно алкатан цијеви, осам бари, фи три четврти, два цола, око 150 м дужних, тел. 065/206-060.

Продајем бетонску гробницу на Перјувовом гробљу за шест особа, цијена по договору, тел. 065/633-378.

Ново, најбоље кухињско суђе, "солинген" 24+16 предмета, тел. 065/398-182.

Продајем балирано сијено у Козарској Дубици, врло повољно, тел. 052/419-028; 052/437-537.

Продајем сушару (тунел) за сито штампу, трофазни, за чаше и мајице, тел. 065/469-393.

Повољно продајем камп приколицу, има све прикључке са пет лежаја, тел. 065/914/813.

Продајем очувану камп приколицу са пет лежаја, сви прикључци, тел. 066/414-072.

Продајем гробно мјесто на Новом гробљу, дођите да се договоримо, ул. XIV сред. бос. бригада 8, Бањалука, (контакт особа не чује), тел. 051/306-306.

Продајем повољно половну механичку писаћу машину "олимпија", ел. машину портабл "олимпија - моника 2 MD" и електричну писаћу машину "brother AX", половну, тел. 065/417-581.

Продајем пиштољ дуга деветка "висрадом" и пушку двоцијевку, 16 мм ЦЗ-КГ, лицима са дозволом, тел. 065/666-197.

Продајем пет "Елерових" сандука за пчеле, комплетни, тел. 065/955-431.

Продајем ловачку пушку "хамерлес кам 12", цијена 150 КМ, тел. 065/396-584.

Продајем гробницу бетонску са два, три и четири мјеста, православно гробље Борик, тел. 066/494-024.

Продајем вунени тепих 2х3 м, тел. 065/672-507.

Продајем 2.000 м3 трупца од јеле и смрче, цијена по договору, тел. 065/976-464.

Продајем пумпу за етажно гријање, производња Словенија, тел. 355-288.

Продајем "витафон IR" 200 КМ, истекла гаранција, тел. 051/281-331.

Продајем јабуково сирће, тел. 051/392-297.

Продајем шпорет на дрва, "Смедерево", мали, одлично очуван, 200 КМ, тел. 065/315-550.

Продајем нова инвалидска колица за вршење нужде, тел. 066/996-376.

Продајем повољно пиштољ "берета" калибар 7,65 мм, тел. 051/217-381.

Продајем непромочиву цераду у ролни 10х2,5 м, тел. 065/781-453.

Продајем домаће купиново вино и ракију шљивовицу, цијена десет КМ/литар, тел. 065/998-218,065/265-314.

Продајем "Play station 2" нов, некоришћен, цијена повољна - хитно!, тел. 065/721-035.

Продајем багремово коље за ограде, винову лозу и пуљеве за грађевинаре, тел. 065/206-060.

Продајем два гробна мјеста у Перјуновом гробљу, тел. 065/577-795.

Продајем шест филмова по жељи, четири КМ + гратис (серије, документарни, спорт, играни филмови), тел. 065/498-429.

Продајем пиштољ ЦЗ 7,65 мм и нешто муниције, те ловачки карабин 7,9 мм, тел. 065/587-843.

Продајем породичну гробницу са шест мјеста у Перјуновом гробљу, тел. 282-772.

Продајем квалитетну храстову кацу 14 м^3 и буре 140 л, тел. 065/345-645 и 463-582.

Продајем нове дјечије кревеце, два нивоа, точкиће, 120х60, цијена 130 КМ, тел. 065/687-935.

Продајем два кауча и двије дрвене фотеље, храстово буре за ракију од 85 литара, ТА пећ четворку, пластични ормарић за купатило, двије сјекирице за ловце, клијешта за водоинсталатере, умиваоник, три чесме, судопер, ново цријево са туш батеријом, тел. 051/216-358; 066/437-725.

Продајем контејнер повољно, цијена 2.500 КМ, тел. 065/365-174.

Продајем покер сетове, карте, наргиле, луле, табакере..., тел. 051/217-888, 066/887-732.

Повољно продајем четинарску шуму површине 12.000 м^2, тел. 066/544-392.

Продајем комплетну опрему за стоматолошку ординацију, тел. 065/526-714.

Продајем гробницу "шестица", у новом дијелу Ребровачког гробља, тел. 065/510-996.

Продајем нов регистрован револвер "магнум", тел. 066/544-392.

КУПОВИНА

Купујем стара одликовања и старе фотографије бораца, тел. 066/144-538.

Купујем слушни апарат, тел. 065/903-611.

КУЋНИ ЉУБИМЦИ

ПРОДАЈА

Продајем домаће зечеве цијена повољна, тел. 051 381-851; 387 65/668-978.

Потребан кућни мајстор за рад у мотелу, тел. 065/513-006.

Продајем штенад малиноа стару 45 дана, испорука 1. августа 2011., тел. 065/417-263.

Поклањам умиљато црно-бијело маче, тел. 065/539-658.

ПОНУДА

Поклањам штенад, мјешанци, два мјесеца, женке и мужјаци вакцинисани, очишћени од паразита, само озбиљни љубитељи, уз уговор, тел. 065/933-617.

ЗАПОШЉАВАЊЕ

Ако сте незапослени или пензионер а желите радити јавите се на, тел. 387 65/394-354.

Тражим на чување старију особу, кување, чишћење, набавка, тел. 066/674-638.

Тражим радника за рад у кафићу, тел. 065/222-395.

Потребни сарадници комерцијалисти, плата по договору, тел. 065/591-823.

Тражим посао помоћног радника у угоститељству у Хрватској или Словенији. Радио бих сезонски, као и могућност сталног запослења, тел. 066/030-404.

Озбиљна и одговорна жена тражи посао, рад у кухињи, чишћење стана, чување дјеце, тел. 066/320-990.

Озбиљна жена с искуством чувала би дјецу, тел. 065/981-427.

Жена 43 године, породична, тражи посао чишћења станова, кућа, пословних простора, озбиљне понуде, тел. 066/968-343.

Човјеку Французу потребна слободна женска особа за помоћ у стану као кућна помоћница, плата по договору, тел. 065/245-613.

Потребна три радника за рад у осигурању, едукација обезбијеђена, додатни посао, тел. 065/932-539.

Потребни радници за рад у иностранству, СН, контакт, тел. +417924 30967.

ТУРИЗАМ

ИЗДАВАЊЕ

Издајем апартмане и студио апартмане у Неуму, тел. 063 715 509; 387 66/472-447.

Издајем апартман у центру Водица (код Шибеника) близу плаже за двије до пет особа, клима, ТВ и тераса, удаљен 250 м од плаже, тел. +38765 996090.

Издајем собе и апартмане у Бијелој, Црна Гора, иза хотела "Делфин", вода нон-стоп и паркинг, клима и низ других погодности, тел. +38231683 379, +38269079527.

Кашел Лукшић, апартман око 400 м^2, центар, тел. 00385 981661749.

Собе за ноћење и дневни боравак у Бањалуци, цијена повољна, тел. 051/305-644; 065/934-310.

Продајем мотел, тел. 065/268-130.

Издајем апартмане у Водицама, трособан и једнособан, близу мора, тераса, клима, ТВ, тел. 051/386-412.

Прави избор за угодан одмор, апартман и студио апартмани (десет метара до плаже), тел. 00382-68257-743.

Издајем апартмане 50 м од мора у Ђеновићима, тел. 00382 68/506-287.

Издајем апартмане и студио апартмане у Неуму. тел. 063 715 509, тел. 38766/472-447 063/715-509.

Издајем гарсоњеру у Зеленици (Х. Нови), поред мора, тел. 051/380-250.

Водице - центар, издајем апартман или собе са употребом кухиње, тел. 385 98/166-17-49.

Водице код Шибеника, изнајмљујем собе са употребом кухиње, близу плажа, центар града, властити паркинг, 90 куна по особи двоје дјеце (једно плаћа), тел. 00385/22-440-469.

Издајем повољно апартмане у Водицама (Хрватска) у непосредној близини мора, тел. 00385/915149498.

Игало, издајем повољно собе и апартман, тел. 382 31/335-144.

Задар - издаје се за сезону двособан стан у приватној кући са паркингом, тел. 385/23-241-495; 051/437-934.

Издајем повољно апартмане на мору Бијела код Херцег Новог, тел. 065/569-569.

Издајем собе и апартмане, Х.Нови - Мељине, тел. 00382-31-348-499; 065/287-593.

ПОНУДА

Туристичка агенција "Хиландар" организује поклоничко путовање у Острог 21. јула са тродневним боравком на мору у Будви, тел. 051/465-210; 065/644-500.

ЛИЧНИ КОНТАКТИ

Галантан господин из ЕУ у Бањалуци високог нивоа, без порока, зрелих година жели да упозна младу даму-дјевојку без обавеза, високу, витку, лијепе грађе, добре душе и нарави, тел. 38766/958-555.

Мушкарац 35 година из Бањалуке, жели да му се јаве дјевојке и даме заинтересоване за дискретно дружење, тел. 38766/184-434.

Имам пензију, 65 година, благу нарав, ведар дух и самоћу и све бих удружила са Србином из Бањалуке, сличних година и судбине, средњег раста. Цимање и авантуристи стоп, само SMS, тел. 387 66/854-696.

Фин, озбиљан мушкарац 32 год. упознао би лијепу, озбиљну даму за повремене сусрете уз договор и дискрецију, Бањалука, тел. 387 66/942-278.

Дискретан, фер мушкарац 45, тражи сличну женску особу за повремене сусрете, договор Бањалука, тел. 387 65/787-112.

Искрен озбиљан мушкарац жели да упозна женску особу до 40 година ради озбиљне везе, тел. 387 66/614-660.

Шармантан момак 49 година, спортски тип, џентлмен, позива фину културну даму на љетовање, могућ брак, тел. 387 66/540-740.

ИЗДАЈУ СЕ

два складишна простора

у центру града

од 1000 м^2 и од 480 м^2

- утоварна рампа
- теретни лифт
- портирска служба
- видео-надзор

051/231-077

Звати од осам до 16 часова

Поштовани читаоци,

Настојимо да не припадамо никоме осим читаоцима. Трудимо се да будемо новина - поштене и непристрасне, отворене за сва мишљења. То је наш прилог Републици Српској какву сви желимо, толерантну, помирену и креативну. ГЛАС СРПСКЕ, на који вас позивамо да се претплатите, је још један допринос томе. Важно је да знате да се у нашем листу објављују тендери, огласи и конкурси свих републичких и других институција, као и многи предузећа с којима имамо годишње уговоре и уколико се претплатите, имаћете редовно, у послу важне информације. За мањену уплату, као стимулацију да се претплатите, нудимо и попуст, и то на годишњем нивоу 15% полугодишњем 10% и тромјесечном 5%.

ЗАОКРУЖИТЕ ПРЕТПЛАТУ КОЈУ ЖЕЛИТЕ

	ТРОМЈЕСЕЧНА	ПОЛУГОДИШЊА	ГОДИШЊА
ГЛАС СРПСКЕ	60.80 КМ	122.40 КМ	244.80 КМ

НАРУЏБЕНИЦА

Тачан назив и адреса претплатника _____

Телефон _____

Претплаћујем се на:

1. ГЛАС СРПСКЕ

број примјерака _____

Контакт телефон и факс у служби ИДПП Дистрибуција дан за лист ГЛАС СРПСКЕ:

Телефон: 051/331-847, 331-848 Факс: 051/331-857

Уплате на жиро-рачун код Комерцијалне банке 571010-00000348-67

М.П. _____

КУПОН ЗА БЕСПЛАТНЕ МАЛЕ ОГЛАСЕ

Можете предати у свим нашим објектима (књижарама - киосцима), путем поште на адресу: "Глас Српске" АД, Краља Петра I Карађорђевића 59, Бањалука

Текст:

.....

.....

.....

.....

Телефон:

.....

In memoriam

Прим. др МИРОСЛАВА ЉОЉЕ

1996 - 2011.

Поводом 15 година од смрти наше начелнице, цијењеног стручњака, хуманисте и учитеља

Колектив Клинике за инфективне болести КЦ БЛ

014843 Б-1 Р

Тужним срцем јављамо родбини и пријатељима да је у сриједу, 13.7.2011. године, у 75. години живота изненада преминула наша драга

ВАЈА (рођ. Савановић) ЂУКИЋ

Сахрана ће се обавити у петак, 15.7.2011. године, у 13 часова на гробљу у Црквену - Горњи Рибник.
Ожалошћени: син Милорад, кћерке Винка, Невенка и Радојка, снаха Драгана, зет Мирко, сестра Милица, унуке Јелена, Снежана, Сања и Вања, те остала родбина, пријатељи и комшије

694 Б-1 Ј

Дана 16.7.2011. године навршава се година дана од смрти наше драге

СЛОБОДАНКЕ ИВИЋ

Тога дана у 11 часова посјетићемо њену вјечну кућу на гробљу "Свети Пантелија", положити цвијеће и запалити свијеће.
Позивамо родбину, пријатеље и комшије да нам се придруже.
Твоји најмилији

13604 А-8 М

Посљедњи поздрав вољеној мајци

ВАЈИ

од сина Милорада са породицом.

694 А-1 Ј

Посљедњи поздрав вољеној мајци

ВАЈИ

од кћерки Нене и Раде.

694 А-1 Ј

Посљедњи поздрав вољеној мајци

ВАЈИ

од кћерке Винке са породицом.

694 А-1 Ј

In memoriam

ГОЈКО (Николе) РАДАНОВИЋ

2003 - 2011.

Супруга Муневера

13572 А-1 М

Дана 20.7.2011. године навршава се година дана од смрти наше драге

ЈЕВДОКИЈЕ БАТИНИЋ

У суботу, 16. јула 2011. године, у 11 часова, посјетићемо њену вјечну кућу на гробљу "Свети Марко" у Бањалуци.
Породице Батинић и Марковић

13550 А-8 М

Навршава се тужна година од смрти наших драгих

МИЛЕНКА и НЕВЕНКЕ ЈОВАНОВИЋ

МИЛЕНКА 8.7.2010 - 2011. **и** **НЕВЕНКЕ** 9.8.2010 - 9.8.2011.

У суботу, 16.7.2011. године, у 11 часова посјетићемо њихову вјечну кућу, открити спомен-плочу, положити цвијеће и запалити свијеће. Позивамо родбину, пријатеље и комшије да нам се придруже.
Ожалошћени: син Миладин, снаха Силвана и унук Алекса

13587 А-9 Г

In memoriam

ГОЈКО РАДАНОВИЋ

Мелиса

13572 А-1 М

In memoriam

ГОЈКО РАДАНОВИЋ

Сестра Десанка и нећакиња Љиљана

13572 А-1 М

Дана 18.7.2011. године навршава се тужна година дана од прерано смрти наше вољене

РАДАНЕ ГРАХОВАЦ

У суботу, 16.7.2011. године, у 11 часова на гробљу у селу Радосавска посјетићемо њену вјечну кућу, положити цвијеће и запалити свијеће.
С љубављу и поштовањем
Ожалошћена породица

13576 А-8 М

У суботу, 16.7.2011. године, навршава се тужна година од смрти нашег драгог супруга, оца и деде

НИКОЛЕ СИРОВИЦЕ

Тога дана у 11 часова посјетићемо његову вјечну кућу на Градском гробљу у Бањалуци, положити цвијеће и запалити свијеће. Позивамо родбину, пријатеље и комшије да нам се придруже.
Ожалошћена породица

13586 А-8 Г

Ин мемориам

ГОЈКО РАДАНОВИЋ

Браћа Десимир и Илија

13572 А-1 М

In memoriam

ГОЈКО РАДАНОВИЋ

Нећак Мирко, Гордана, Сања и Десанка

13572 А-1 М

Дана 16.7.2011. године навршава се тужна година дана од смрти нашег драгог супруга, оца, дједа и прадједа

ВОЈКЕ ПАЖИНА

Тога дана у 10 часова даћемо помен у православној цркви у Ливну, а потом запалити свијеће и положити цвијеће на мјесном гробљу у Губеру. Позивамо родбину, пријатеље и комшије да нам се придруже.
Ожалошћена породица

13591 А-6 М

Дана 19.7.2011. године навршава се четрдесет тужних дана од смрти наше драге

МИЛЕНЕ КНЕЖЕВИЋ

У суботу, 16.7.2011. године, у 11 часова одржаће се парастос у Храму Христа Спаситеља, а потом посјетити њену вјечну кућу на Градском гробљу, положити цвијеће и запалити свијеће. Позивамо родбину, пријатеље и комшије да нам се придруже.
Ожалошћени: син Давор, снаха Маја, браћа Бранко и Цвијо, сестра Цвијета, те остала родбина и пријатељи

13585 А-8 Г

Дана 16.7.2011. године даваћемо годишњи помен нашем драгом супругу, оцу, дједу и пунцу

СТАНИСЛАВУ МОЈСИЛОВИЋУ

У суботу, 16.7.2011. године, у 12 часова посјетићемо његову вјечну кућу на гробљу у Новим Дворовима, потом се састати у црквеном дому Дворови.
Ожалошћена породица

13589 А-8 М

Дана 17.7.2011. године навршава се година дана откако није са нама наша драга

РОЗИНА КАРАЛИЋ

У суботу, 16.7.2011. године, у 11.30 часова посјетићемо њену вјечну кућу на Новом гробљу, положити цвијеће и запалити свијеће.
Позивамо родбину, пријатеље и комшије да нам се придруже.
Син Небојша и Биљана са породицом

13595 А-6 М

Тужним срцем јављамо родбини, пријатељима и комшијама да је дана 12.7.2011. године, у 32. години живота трагично преминуо наш драги

ЗОРАН (Ковиљка) ЂУДУРОВИЋ

Сахрана ће се обавити у петак, 15.7.2011. године, у 13 часова на гробљу у Маховљанима.
Поворка креће испред куће жалости.
Ожалошћени: отац Ковиљко, мајка Живана, брат Бобан, снаха Александра и синовка Софија, те остала многобројна родбина, пријатељи и комшије

Б-2 БГ

Дана 16.7.2011. године навршава се година дана од смрти моје драге супруге и баке и 6.8.2011. године навршава се 19 година од смрти мога вољеног сина и оца

ЈОВАНКА ТОДОРОВИЋ

и

РАДОВАН ТОДОРОВИЋ

Вољећу вас до краја живота и чувати од заборава.
Супруг и отац Божо, унучад и дјеца Јелена, Слободан и Ненад

13549 Б-2 М

Посљедњи поздрав драгом сину

ЗОРАНУ

од оца Ковиљка и мајке Живане.

А-3 БГ

Посљедњи поздрав драгом брату

ЗОКИ

од брата Бобана, снахе Александре и синовке Софије.

А-3 БГ

Посљедњи поздрав брату

ЗОКИ

од брата Драгана и снахе Сузане.

А-1 БГ

Посљедњи поздрав драгом

ЗОКИ

од ујака Живојина са породицом.

А-1 БГ

Посљедњи поздрав братићу

ЗОКИ

од тетке Милеве.

А-1 БГ

Посљедњи поздрав братићу

ЗОРАНУ

од тетке Анке са породицом.

А-1 БГ

Посљедњи поздрав драгом

ЗОКИ

од Јелене, Божане и Стојана.

А-3 БГ

Посљедњи поздрав драгом

ЗОКИ

од чиче Драге, стрине Сњежане, брата Горана и сестре Сање.

А-3 БГ

Посљедњи поздрав драгом

ЗОКИ

од тетке Данице и тетка Душка.

А-3 БГ

Посљедњи поздрав пријатељу

ЗОКИ

од Аде, Филипа и Мартине.

А-1 БГ

Посљедњи поздрав брату

ЗОКИ

од сестре Слађане са породицом.

А-1 БГ

Посљедњи поздрав нећаку

ЗОРАНУ ЂУДУРОВИЋУ

од тетке Наде и тетка Славка.

13592 А-1 М

Посљедњи поздрав драгом нашем

ЗОКИ

Породица Угреновић

13599 А-1 М

Посљедњи поздрав

ЗОРАНУ (Боему)

Особље кафеа "Чаплин", Лакташи

13599 А-1 М

Посљедњи поздрав драгом пријатељу

ЗОРАНУ

од Саше и Синише Џепина са породицом.

А-2 БГ

Посљедњи поздрав драгом брату

ЗОКИ

од брата Дејана, снахе Катарине и малог Петра.

А-3 БГ

Посљедњи поздрав драгом брату

ЗОКИ

од браће Дејана и Бојана.

А-3 БГ

Посљедњи поздрав драгом брату

ЗОКИ

од брата Бојана, снахе Слађе, Дејане и Марка.

А-3 БГ

Драги мој пријатељу

ЗОРАН ЂУДУРОВИЋ

за мене и наше пријатеље био си увијек велики Зоран, а тако ћеш и остати у нашим срцима. Нека ти је вјечна слава и мирна душа у рају Божијем.
Хвала ти!
Зоран Угреновић

13599 А-3 М

Дана 17.7.2011. године навршава се година дана од смрти наше драге

КАТЕ СТУПАР

Обавјештавамо родбину, пријатеље и комшије да ћемо у суботу, 16.7.2011. године, у 10 часова посјетити њену вјечну кућу на Новом гробљу и положити цвијеће.
Ожалошћена породица

13609 А-3 М

Двогодишњи помен нашем драгом

БРАНИ ВРАЊЕШУ

дићемо у недјељу на гробљу у Карановшу.
Брат Зоран, снаха Стојанка са дјецом Вањом и Зораном

13508 А-2 М

Дана 16. јула 2011. године навршава се четрдесет тужних дана од смрти нашег драгог сина и брата

ОГЊЕНА (Маринка) БАЛОРДЕ

Тога дана у 11 часова посјетићемо његов гроб на гробљу у Сокоцу, положити цвијеће и запалити свијеће.
Ожалошћени: мајка Наталија и сестра Ирина

А-8 УП

Обавјештавамо поштоване пријатеље и родбину да ћемо у суботу, 16.7.2011. године, обиљежити 40 тужних дана поводом смрти оца, деде и свекра

ПЕТРА (Васила) МИЦЕВА

Помен ће се одржати на гробљу "Свети Марко" у 11 часова. Ожалошћена породица

13606 А-8 М

Посљедњи поздрав комшији

ДУЛУ

Комшије са Ханишта Нећо, Том, Боро и Вуле

13593 А-1 М

Посљедњи поздрав вољеном тати

ДУШАНУ

од кћерке Николине са мамом Гогом.

13590 А-1 М

Посљедњи поздрав драгом

ДУШАНУ

од породице Дубравац.

13590 А-1 М

www.glassrpske.com

Дана 19.7.2011. године навршава се 40 дана од смрти нашег драгог

МИЛУТИНА МАНДИЋА - ШИЉЕ

У суботу, 16.7.2011. године, у 11 часова посјетићемо његову вјечну кућу на гробљу Буквалек, положити цвијеће и запалити свијеће.
Позивамо родбину, пријатеље и комшије да нам се придруже.
Ожалошћена породица

13611 Б-2 М

Тужно сјећање на драгог супруга и оца

МИЛУТИНА

Супруга Милица и кћерка Јелена

13611 А-1 М

Тужно сјећање на драгог оца

МИЛУТИНА

Кћерка Снежана са породицом

13611 А-1 М

Тужно сјећање на драгог брата

МИЛУТИНА

Брат Милорад са породицом

13611 А-1 М

Дана 16.7.2011. године навршава се година дана од смрти нашег драгог

ЖАРКА ЕЋИМОВИЋА

Тог дана у 11 часова одржаће се парастос у храму Христа Спаситеља, а потом ћемо посјетити његову вјечну кућу на Новом гробљу, положити цвијеће и запалити свијеће.
Позивамо родбину, пријатеље и комшије да нам се придруже.
Ожалошћена породица

13610 А-8 М

Тужним срцем јављамо родбини и пријатељима да је дана 13.7.2011. године у 78. години живота, након краће болести преминула наша драга

ДРАГИЊА (Милоша) НИКОЛИЋ

1934 - 2011.

Сахрана ће се обавити 15.7.2011. године у 13 часова на мјесном гробљу у Читлуку - Кнежица.
Ожалошћени: кћерка Мира, син Драгољуб, снаха Гордана, брат Бранко са породицом, унучад Тијана и Горан, те остала многобројна родбина, комшије и пријатељи

13614 А-8 М

Дана 16.7.2011. године навршава се година дана од смрти наше драге сестре

СЛОБОДАНКЕ (рођ. Пиљак) ИВИЋ

Тог дана у 11 часова на гробљу "Свети Пантелија" у Борику посјетићемо њену вјечну кућу.
Твоји: браћа Миле и Слободан, сестра Мира те снаха Ранка

13613 А-8 М

Тужно сјећање на брата

МИЛУТИНА

Брат Мирослав са породицом

13611 А-1 М

Тужно сјећање на драгог

МИЛУТИНА

Пријатељи Здравко, Цеца и Свјетлана

13611 А-1 М

Посљедњи поздрав драгој мајци

ДРАГИЊИ

од кћерке Мире, унуке Тијане и унука Горана.

13614 А-3 М

Посљедњи поздрав драгој мајци

ДРАГИЊИ

од сина Драгољуба и снахе Гордане.

13614 А-3 М

Тужно сјећање на нашег драгог

МИЛУ АВРАМОВИЋА

Прошло је тужних 40 дана од задњег и најтужнијег растанка с нашим драгим Мићом. Поносни смо што смо те имали, остајеш вјечно у нашим срцима, нека те анђели чувају. Тужни су сви они којима недостајеш.
Парастос ће се одржати у суботу, 16.7.2011. године, у 10 часова на гробљу Сјеница.
Породица

13604 А-5 М

Тужно сјећање на драгог

МИЛУТИНА

Пријатељи Ранко и Јела

13611 А-1 М

МИЛУТИН МАНДИЋ

Тужна истина да више ниси са нама.
Кумови Вукојевић

13598 А-1 М

Посљедњи поздрав драгом зету

МЛАДЕНУ

од Мире Нинковића са породицом.

13612 А-2 М

Посљедњи поздрав драгом сваку

МЛАДЕНУ

од породице Милиновић.

13612 А-2 М

Посљедњи поздрав драгом пријатељу

МЛАДЕНУ

од породице Вулин.

13612 А-2 М

Тужним срцем јављамо родбини, пријатељима и познаницима да је дана 13.7.2011. године у 65. години живота након дуже болести преминуо

МЛАДЕН (Саве) МИРНИЋ

Сахрана драгог нам покојника обавиће се 15.7.2011. године у 14 часова на Градском гробљу у Бањалуци.
Ожалошћени: супруга Мира, синови Жељко и Горан, снахе Радмила и Милена, унучад Ђорђе, Тамара и Иван, те остала родбина и пријатељи

13612 А-8 М

Посљедњи поздрав драгом супругу

МЛАДЕНУ

од супруге Мире.

13612 А-2 М

Посљедњи поздрав драгом тати

МЛАДЕНУ

од сина Жељка, снахе Радмиле и унучади Ђорђа и Тамаре.

13612 А-2 М

Посљедњи поздрав драгом тати

МЛАДЕНУ

од сина Горана, снахе Милене и унука Ивана.

13612 А-2 М

Посљедњи поздрав драгом зету

МЛАДЕНУ

од Миленка Нинковића са породицом.

13612 А-2 М

Посљедњи поздрав драгом комшији

МЛАДЕНУ

од станара зграде Булевар цара Душана 6

13612 А-6 М

Нашој драгој

БРАНКИ СЕЛАКОВИЋ

Дићемо четрдесетодневни помен у суботу, 16. јула 2011. године, у 10 часова на гробљу "Свети Марко" истог дана у 18 часова биће служена света миса у катедрали.
Породица

13575 А-6 М

У суботу, 16.7.2011. године, навршавају се три тужне године од смрти нашег драгог

СТЕВЕ МАЛЕШЕВИЋА

Тог дана у 10 часова посјетићемо породично гробље у Петошевицма, одати помен, положити цвијеће и запалити свијеће нашем Стевану.
Позивамо родбину, комшије и пријатеље да нам се придруже.
С љубављу и поштовањем ожалошћена породица

13582 А-6 М

Читуље и мале огласе можете предати сваки Глас Српске дан (осим суботом) од 8 до 17 часова

Краља Петра I Карађорђевића 59 (занатски центар Хаџиште)

Дана 7. јула 2011. године навршила се година дана
од смрти наше драге

НАДЕ
(рођ. Рајић)
САНДО

У суботу, 16.7.2011. године, у 11 часова обиљежићемо годишњи помен на Пердуовом гробљу.
Драга наша, много нам недостајеш.
Твоји најмилији
014212 А-6 Р

Тужним срцем јављамо родбини и пријатељима да је дана
13.7.2011. године, у 83. години живота, преминула наша драга

МИЉКА (рођ. Пекез) ХРНИЋ

Сахрана ће се обавити у суботу, 16.7.2011. године, у 13 часова на Ребровачком гробљу у Бањалуци.
Ожалошћени: супруг Драго, син Васо, кћерке Савјета и Гина, сестра Љубица, брат Душан, снахе Нада и Милица, унучад, дјеверови Предраг, Недељко и Радомир, зет Витторио, те остала родбина, пријатељи и комшије
13600 А-8 М

Тужним срцем јављамо родбини и пријатељима да је дана
14.7.2011. године, у 81. години живота, преминула наша драга

ДАРИНКА (Голуб) ВУЧИЋ

1930 - 2011.

Сахрана ће се обавити 15.7.2011. године у 13 часова на мјесном гробљу у Доњим Голешима.
Поворка креће испред куће жалости, Карађорђева бр. 306 у 12 часова.
Ожалошћени: синови Новак и Раденко, снахе Јелена и Наташа, унучад Јована, Огњен, Соња и Борис, сестре Велинка и Зора, те остала родбина, комшије и пријатељи
13621 А-8 Г

Посљедњи поздрав Новиној мајци

ДАРИНКИ
ВУЧИЋ

од колектива Хотела "Босна" а. д. Бањалука.
13609 А-8 М

Посљедњи поздрав драгој мајци

ДАРИНКИ

од сина Новака, снахе Јелене, унучади Огњена и Соње.
13621 А-1 Г

Посљедњи поздрав драгој мајци

ДАРИНКИ

од сина Раденка, снахе Наташе, унучади Јоване и Бориса.
13621 А-1 Г

Посљедњи поздрав драгој куми

ДАРИНКИ
ВУЧИЋ

од Раденка Дамјановића са породицом.
13609 А-8 М

Посљедњи поздрав драгој сестри

МИЉКИ

од брата Душана с породицом.
13601 А-6 М

Посљедњи поздрав драгој сестри

ДАРИНКИ

од сестре Зоре и зета Драгана са дјецом.
13621 А-1 Г

Посљедњи поздрав драгој сестри

ДАРИНКИ

од сестре Велинке и зета Рушка са дјецом.
13621 А-1 Г

Посљедњи поздрав Новиној мајци

ДАРИНКИ
ВУЧИЋ

од Чеде Милошевића са породицом.
13609 А-8 М

Посљедњи поздрав драгој тетки

МИЉКИ

од сестричне Бранкице с породицом.
13601 А-6 М

Посљедњи поздрав драгој сестри

ДАРИНКИ

од Ђуре и Милене са дјецом.
13621 А-1 Г

Посљедњи поздрав драгој сестри

ДАРИНКИ

од Михајла и Јеле са дјецом.
13621 А-1 Г

Дана 18.7.2011. године навршава се година дана
од смрти нашег драгог

НИКОЛЕ
ЂУРЂИЋА

Помен ће се одржати у суботу, 16.7.2011. године, у 11 часова на гробљу Баре у Палама.
Ожалошћени: Анђа, Слободанка и Стјепан са породицама
А-6 УП

Посљедњи поздрав драгој тети

ДАРИ

од породице Терзић.
13621 А-1 Г

Тужно сјећање на драгу

РУЖУ

од породице Рудницки.
13626 А-1 Г

Посљедњи поздрав Новиној мајци

ДАРИНКИ
ВУЧИЋ

од Бране Јанковића са породицом.
13609 А-8 М

Дана 16.7.2011. године навршава се 40 дана од смрти нашег драгог

СЛАВКА
БРАЈИЋА

Тога дана у 11 часова посјетићемо његову вјечну кућу на гробљу у Клашницама, положити цвијеће и запалити свијеће.
Позивамо родбину, пријатеље и комшије да нам се придруже.
Ожалошћена породица
13616 А-6 М

Посљедњи поздрав драгој пријатељици

ДАРИ

од породице Максић.
13621 А-1 Г

Дана 16.7.2011. године навршава се четрдесет тужних дана од смрти наше драге

РУЖЕ БУКША

Тога дана у 11 часова посјетићемо њену вјечну кућу на Градском гробљу у Бањалуци, положити цвијеће и запалити свијеће. Позивамо родбину, пријатеље и комшије да нам се придруже.
Ожалошћени: супруг Славко, кћерка Сњежана, син Божо, унуке Кармела, Адријана и Маријана и праунука Долорес
13626 А-5 Г

Тужно сјећање на драгу мајку и баку

РУЖУ

Вољећемо те до краја живота и чувати од заборава.
Кћерка Сњежана и унука Адријана
13626 А-2 Г

Обавјештавамо пријатеље и познанике да ћемо у суботу, 16.7.2011. године, у 11 часова у Ребровачкој цркви у Бањалуци одржати седмодневни помен покојном

проф. др МИЛАНУ ШИПКИ

Ожалошћена породица
13618 А-2 Г

Посљедњи поздрав драгој пријатељици

ДАРИ

од Даре и Јасне Аћић.
13621 А-1 Г

Посљедњи поздрав
драгој јетрви и стрини

ДАРИНКИ

од Љепе, Миће и Браце.
13621 А-1 Г

Посљедњи поздрав драгој тети

ДАРИ

од породице Пилиповић.
13621 А-1 Г

маркетинг
051/231-081

marketing@glassrpske.com

Посљедњи поздрав

МЛАДЕНУ МИРНИЋУ

оцу нашег радног колеге
од генералног директора Мирцеа Драје и запосленика "Coca Cola ХБЦ БХ" ДОО Сарајево.

13627 Б-5 Г

Дана 18.7.2011. године навршава се шест тужних и болних мјесеци откад са нама није наш вољени

МИОДРАГ - МИЋО СТОЈАНОВИЋ

У суботу, 16.7.2011. године, у 11 часова посјетићемо његову вјечну кућу, положити цвијеће и одати поштовање. Позивамо родбину, пријатеље и комшије да нам се придруже.
Ожалошћена породица

13615 Б-2 М

Посљедњи поздрав драгом пријатељу

ЗОРАНУ ЂУДУРОВИЋУ

од породице Ђурђевић-Кубик.

13619 Б-2 М

Дана 15.7.2011. године навршавају се четири тужне године од смрти наше мајке, супруге, кћерке и сестре

МИЛОДАРКЕ ШАВИЈА

Драга мајко, увијек те носимо у срцима и мислима.
Твоји Никола, Јована и Мирјана

13620 А-8 Г

Дана 17.7.2011. године навршава се шест тужних мјесеци откако није са нама

КРСТИНА ТРБОЉЕВАЦ

У суботу, 16.7.2011. године, у 10 часова посјетићемо њену вјечну кућу.
Била си нам звијезда водиља, наш анђео чувар, наше све на овом свијету. Само ми знамо како је тешко без тебе. Нема дана да те не споменемо и сузу не пустимо.
Твој супруг Добривој, син Зоран и унука Милана

13610 А-8 Г

Посљедњи поздрав драгом пријатељу

ЗОРАНУ ЂУДУРОВИЋУ

од Гагија Кубика.

13619 А-8 М

Тужно сјећање на нашу драгу сестру и тетку

МИЛОДАРКУ

Увијек си нам у мислима.
Брат Миле са породицом

13620 А-2 Г

Тужно сјећање на једину кћерку

МИЛОДАРКУ

Мајка Риста

13620 А-1 Г

Дана 16.7.2011. године навршава се тужна година од смрти нашег драгог

ЛАДИСЛАВА - БУДЕ МИХАЛА

Тога дана у 11 часова посјетићемо његову вјечну кућу на гробљу "Свети Марко", положити цвијеће и запалити свијеће. Позивамо родбину, пријатеље и комшије да нам се придруже.
Ожалошћени: супруга Марија, кћерка Рената, син Давор са породицом

13610 А-6 Г

НИКОЛА СИРОВИЦА

С тугом и највећим поштовањем чувамо успомену на вас.
Јелена и Недељко са децом

13517 А-2 М

Тужно сјећање на вољеног оца

ЛАДИСЛАВА

Син Давор, снаха Еугенија, унуке Миа и Дора

13611 А-1 Г

Тужно сјећање на драгу сестру

КРСТИНУ

Живот је тренутак, а сјећање вјечно.
Сестра Радмила

13610 А-1 Г

Тужно сјећање на вољеног брата

ЛАДИСЛАВА

Сестра Мирјана са породицом

13611 А-1 Г

Посљедњи поздрав драгом пријатељу

ЗОРАНУ ЂУДУРОВИЋУ

од Срке с породицом.

13619 А-1 М

Тужно сјећање на вољеног брата

ЛАДИСЛАВА

Сестра Влатка са породицом

13611 А-1 Г

Посљедњи поздрав

ЗОРАНУ

од Прпе, Кеје и Пиксија.

13622 А-1 Г

ЗОРАНЕ

Заувијек ћеш бити у нашим срцима.
Далибор и Сања Радетић са породицом
Почивај у миру

13622 А-1 Г

СЛУЖБА ЧИТУЉА 051/223-210

Тужно сјећање
на вољеног тату, таста и деду

МИОДРАГА - МИЋУ СТОЈАНОВИЋА

Твоја племенитост, доброта и љубав увијек ће бити дио нас, увијек ћемо те се сјећати са љубављу и поносом.
Кћерка Радмила, зет Рајко, унучад Соња, Ана и Стефан

13615 А-4 М

Дана 18.7.2011. године навршава се тужна година
од смрти нашег драгог

МОМИРА ДОБРАША

У суботу, 16.7.2011. године, у 11 часова посјетићемо његову вјечну кућу на Пердуовом гробљу, положити цвијеће и запалити свијеће.
Ожалошћена породица

13623 А-8 Г

Тужно сјећање
на вољеног деду и прадеду

МИОДРАГА - МИЋУ СТОЈАНОВИЋА

Живјећеш вјечно у нашим срцима.
Унука Соња, зет Слободан и праунуци Михајло и Софија.

13615 А-2 М

Тужно сјећање на вољеног оца

МИОДРАГА СТОЈАНОВИЋА

Син Владимир, снаха Дубравка, унучад Маја, Нина и Тања

13615 А-2 М

Посљедњи поздрав
драгом брату

ДУШАНУ

од браће Дарка и Зорана Томића.

13633 А-2 Г

Тужно сјећање на вољеног деду

МИЋУ

Нина, Горан и Сара

13615 А-1 М

Посљедњи поздрав

МЛАДЕНУ МИРНИЋУ

од Желкиних колега из Coca Cole НВС Подружнице Бањалука.

13631 А-6 Г

Посљедњи поздрав драгом колеги

ЗОРАНУ ЂУДУРОВИЋУ

од колектива пекаре "Гала".

13629 А-6 Г

Посљедњи поздрав драгом

МЛАДЕНУ МИРНИЋУ

од породица Ђорђевић и Цупелија.

697 А-1 Љ

Посљедњи поздрав
драгом куму

ЗОРАНУ ЂУДУРОВИЋУ

од Зорана Марковића са породицом.

696 А-3 Љ

Посљедњи поздрав
драгом пријатељу

ЗОРАНУ

од Драгана и Драженке Гајић.

696 А-3 Љ

Посљедњи поздрав
драгом пријатељу

ЗОРАНУ

од Пеше.

696 А-3 Љ

Посљедњи поздрав
драгом пријатељу

ЗОРАНУ ЂУДУРОВИЋУ

од Лапца.

13643 А-1 Г

Посљедњи поздрав
драгој снахи и стрини

МИЉКИ

од дјевера Предрага и Љубице са дјецом.

13640 А-1 Г

Тужно сјећање на драгог прику

ЛАДИСЛАВА

Породица Пехаџић

13268 А-1 Г

oglasi@glassrpske.com

Тужно сјећање на вољену

САВУ (Драгана) (рођ. Авдулај) ПАНДУРЕВИЋ

из И. Сарајева

19.7.2002 - 19.7.2011.

Вољена наша. Прошло је девет година откако ниси са нама, откако Те нисмо видјели, и пољубили. Девет година сањамо да си ту, да нас дочекујеш и испраћаш, и да нам дајеш снагу. Али узалуд, нема Те. Али знамо да си ту негдје да нас гледаш, да нас видиш и да нас посматраш. Без тебе чак и тишина боли, празнина јечи, а свака суза на нашем лицу дозива тебе.
Ријечи су мале да би описале нашу тугу. Свака је туга велика, али највећа када изгубиш некога кога си највише волио.
Ми који смо те вољели знамо како је тешко живјети без Тебе.
Ако је смрт била јача од живота, није јача од љубави и сјећања на Тебе. Нека те у тишини вјечног мира прати наша љубав јача од времена и заборава. Има нешто што умријети неће, а то је топло и поносно сјећање на Твоју племенитост, доброту, и срећне тренутке које сам провео са Тобом. Ми идемо путем који смо са Тобом трасирали.
Немој мислити да смо те заборавили, стално мислимо на Тебе, вољена и никада прежаљена жено, мајко и бако. У недељу, 17.7.2011. године, посјетићемо Твоју вјечну кућу, окитити цвијећем и залити сузама.
Твоји најмилији: супруг Нико, кћерке Маријана и Александра, наши унучићи Алекса, Катарина и Матеја (које ниси дочекала да видиш), зетови Милан и Горан

01438 Б-5 Е

Тужним срцем јављамо родбини и пријатељима да је дана 13.7.2011. године,
у 75. години живота, након краће и тешке болести преминуо наш драги

АЛЕКСАНДАР - САША СИБИНОВИЋ

Сахрана ће се обавити у петак, 15.7.2011. године, у 15 часова на Централном гробљу у родном Крушевцу.
Ожалошћени: супруга Снежана, син Андреј, кћерка Маша, сестре Мира и Злата, снаха Лис, зетови Бранимир и Зденко, те остала многобројна родбина и пријатељи

Б-2 Ф

Посљедњи поздрав драгом

АЛЕКСАНДРУ - САШИ СИБИНОВИЋУ

Колектив Дјечијег позоришта Републике Српске

Б-2 Ф

Дана 25.7.2011. године навршава се година дана од смрти наше драге

ДЕСАНКЕ ГРОЗДАНИЋ

Помен ће се одржати у суботу, 16.7.2011. године, у 11 часова на Ребровачком гробљу.
Њени најмилији: синови Миле, Душан и Вељко, кћерке Љубинка, Гордана и Милана и брат Чедо са породицама

13635 Б-2 Г

Дана 16.7.2011. године навршава се четрдесет тужних дана од смрти нашег драгог

МИЛОРАДА ПЕТКОВИЋА

Тога дана у 10 часова посјетићемо његову вјечну кућу на гробљу у Доњем Дракулићу, положити цвијеће и запалити свијеће.
Позивамо родбину, пријатеље и комшије да нам се придруже.
Ожалошћена породица 13644 А-6 Г

Тужно сјећање на драгог брата

МИЛОРАДА

Сестра Љубица и зет Божо

13644 А-1 Г

Дана 18.7.2011. године навршавају се три тужне године од смрти нашег драгог

МЛАДЕНА МИЈИЋА

У суботу, 16.7.2011. године, у 10.30 часова посјетићемо његову вјечну кућу на гробљу "Свети Пантелија" у Борику, положити цвијеће и запалити свијеће.
С љубављу и поштовањем
Твоји најмилији 13634 А-8 Г

Посљедњи поздрав

ДАРИНКИ ВУЧИЋ

од Јагоде Миљковић.

13642 А-2 Г

Дана 15.7.2011. године навршава се шест мјесеци од када није са нама наш драги

ДРАГАН (Стеве) ПАВЛОВИЋ

из Машића

9.5.1926 - 15.1.2011.

Постоји нешто што умријети не може, а то су љубав коју смрт не прекида и туга коју вријеме не лијечи.
Твоји најмилији: кћерке Мира, Ђуја и Ана, те породице Цвијовић, Аврамовић, Божовић, Кењић и Батинић 014385 А-8 Е

Посљедњи поздрав

ДАРИНКИ ВУЧИЋ

Жељко Миљковић са породицом

13642 А-2 Г

Посљедњи поздрав
Новиној мами тета

ДАРИНКИ

од породице Пешевић.

13632 А-1 Г

Посљедњи поздрав

ДАРИНКИ ВУЧИЋ

Синиша Миљковић са породицом

13642 А-2 Г

Посљедњи поздрав
мајци директора Нове

ДАРИНКИ ВУЧИЋ

од радника "Босна трговине" а.д. Бањалука.

13630 А-3 Г

Посљедњи поздрав

ДАРИНКИ ВУЧИЋ

Породица Стјепановић

13642 А-2 Г

marketing@glassrpske.com
oglasi@glassrpske.com

www.glassrpske.com

ОБАВЈЕШТЕЊЕ

Глас Српске NEZAVISNE

In memoriame и мале огласе можете предати

у улици Краља Петра I Карађорђевића (Занатски центар Ханиште)

051/223-210

e-mail: fotosicitulje@gmail.com

мале огласе за NEZAVISNE можете предати и у киоску К39 код хотела "Палас"

IN MEMORIAM (читуље) можете предати

БАЊА ЛУКА	Краља Петра I Карађорђевића 59 051/223-210
ЧЕЛИНАЦ	Челиначке новине 065/958-202
КОТОР ВАРОШ	051/785-266
НЕЗАВИСНЕ НОВИНЕ Д.О.О. ИПЦ САРАЈЕВО	ул. Загребачка 20/3 (зграда Шумарског факултета) 033/653-953
ИСТОЧНО САРАЈЕВО	- ИНТЕРНАЦИОНАЛ ПРЕС (дворана Славија) 057/343-097 - ЕРМЕКС 057/318-323 - Књижара Internacional press Пале (тржни центар "Том" Пале) 057/225-880
ДОБОЈ	Глас комуна 053/226-853
БРАТУНАЦ	056/410-418 065/890-830

Спорт

Звездину мајицу носим и када спавам. Подразумева се да сам је носио и на утакмици са Динамом. Ни Хајдук ни Динамо ни Партизан се не могу поредити са Звездом.

Саша Стаменковић, голман Нефчија

Тошић добро прошао

Фудбалер ЦСКА Москве и репрезентативац Србије Зоран Тошић може да одахне јер повреда коју је задобио на тренинг мечу који је његов тим играо са подмлатком тог клуба није озбиљније природе и он ће да настави нормално да тренира са остатком екипе.

Качар у проблему

Српски фудбалер Гојко Качар који наступа за ХСВ могао би да буде подвргнут операцији пошто је обновио стару повреду.
Он је током припрема у Аустрији поново осјетио болове у чланку десне ноге, а у новембру 2010. године је покидао лигаменте тог истог чланка.

директно

Рукометни клуб Борац ангажовао је досадашњег капитена Радничког из Крагујевца и потенцијалног репрезентативца Србије Милана Ђукића (25). Најбољи стријелац Супер лиге Србије у прошлој сезони је већ пето појачање освајача Купа БиХ, а прије њега дошли су: Срђан Тривунца, Бојан Љубишић, Игор Рађеновић и Бранислав Обрадовић.

Сага око евентуалног доласка Ивице Драгутиновића у Црвену звезду чини се добија свој крај пошто ће некадашњи фудбалски репрезентативац Србије каријеру највјероватније наставити у Катару или Дубаију. Сам Драгутиновић преко свог менаџера тврди да није крив за овакав развој ситуације већ га из Звезде једноставно нико није звао.

иза кулиса

Фото дана

Тренер Евертона Дејвид Мојес добио је диплому за допринос фудбалу у Англиканској катедрали у Ливерпулу.

ФОТО: АГЕНЦИЈЕ

Кошаркаш Србије
Александар Цветковић одушевио у Летонији

Бисер српске кошарке

Дјечак из Београда је званично најбољи плејмејкер свијета у конкуренцији играча до 19 година, а он још није напунио ни 18

БЕОГРАД - Александар Цветковић је бисер не само српске већ европске и свјетске кошарке што је потврдио и на минулом Мундијалу у Летонији за играче до 19 година.

Освајањем сребрне медаље на СП за јуниоре видјело се да Србија има доста перспективних играча и да репрезентација има свијетлу кошаркашку будућност, а млађани Београђанин Цветковић је званично најбољи плејмејкер свијета у конкуренцији играча до 19 година, а још није напунио ни 18.

Они који су присуствовали Свјетском првенству у Летонији једва су чекали да поново гледају српског организатора игре на дјелу. Коментари које су остављали на "Twiteru" били су слични: "Цветковић ради шта хоће у нападу", "Александар Велики", "Цветковић је најбољи плејмејкер турнира"...

Цијели свијет је одушевљен, Србија поносна, а он?

- Само одмарам код куће, на тераси, после свега - једноставно одговара Цветковић.

Он сматра да је освајање сребрене медаље у Летонији огроман успјех.

- Нико од нас није ни свестан шта смо тамо постигли. Бити други на свету у било чему је фантастичан резултат. Када узмемо у обзир и дужину припрема, ово је супер успех.

НЕЋЕ играти на Европском првенству

Мјесто у идеалној петорци Светског првенства само је круна фантастичне 17. године живота?

- Презадовољан сам целом сезоном, пресрећан што сам добио онакву шансу у Црвеној звезди. То ми је само дало крила и самопоуздање да играм добро на Светском првенству. Можда у полуфиналу и финалу нисам био на нивоу који се од мене очекивао, али ту се само показало какав смо ми тим били. Имали смо Богдановића у полуфиналу против Аргентине, Гујаничића када је то потребно, мене против Хрватске. Сви су дали велики допринос. Показали смо изузетно јединство, да смо права дружина. То нас је носило - истакао је Цветковић.

Цветковић неће играти са својом генерацијом на Европском првенству јуниора. Послије кратког одмора креће нова страница у каријери која пријети да буде велика.

ЗВЕЗДИНО ДИЈЕТЕ

Кошарком се почео бавити у млађим категоријама Црвене звезде. Велики таленат га је довео до кадетске репрезентације. Као њен капитен освојио је бронзану медаљу на Европском првенству у Литванији. У сезону 2010/11 ушао је у први тим "црвено-бијелих", а истовремено је наступио и за јуниоре. Остаће забиљежено да је у финалу турнира за пласман "фајнал-фора" Еролиге против ФМП-а забиљежио 35 поена, девет скокова и осам асистенција.

Трибина

Нисам преболио Турску

Ненад Крстић, српски кошаркаш

"Прошло је скоро годину од Светског првенства у Турској, а да још нисам преболео чињеницу да нас није било у финалној представи"

Прошло је скоро годину од Светског првенства у Турској, а да још увек нисам преболео чињеницу да нас није било у финалној представи и борби за златну медаљу.

Радили смо напорно као и сада, жестоко се припремали два месеца и не нашом кривицом остали смо без финала. Још од пораза од Турске са нестрпљењем чекам шампионат у Литванији.

Свестан сам да ће шампионат бити јачи него икад, са највећим бројем учесника и да је улог никад већи - пласман на Олимпијске игре у Лондону. То је наш крајњи циљ, а за његово остварење у Ротенбургу правимо први велики корак. Само максимално спремни можемо против сваке екипе да се равноправно боримо за победу.

У Њемачкој радимо јако и озбиљно, као и сваки пут кад су у питању припреме репрезентације. Стигле су и прве упале мишића и ситне повреде, али то је сасвим нормално за овај период рада. Ротенбург је пун погодак у сваком погледу. Имамо потребан мир и све услове за рад. Дворана је у склопу хотела, у теретану улазимо право из лифта, недалеко је фудбалски терен и шума за трчање. Овде нису врућине као у Србији, за ово кратко време два пута је падала киша, а температура је просечно око 20 степени.

Донео сам веома важну одлуку у каријери враћањем у Европу. Потписао сам уговор са ЦСКА, обавио у Москви све потребне лекарске прегледе, успео да се одморим и дођем на припреме репрезентације. Истине ради, два месеца нисам озбиљно тренирао, тренутно нисам у жељеној форми, али сам уверен да ћу бити максимално спреман када буде најпотребније.

ФОТО: А. ЧАВИЋ

Дефиле кроз град

Европско првенство у кајаку и кануу у кањону Тијесно

Почео спектакл на Врбасу

Позивам све љубитеље спорта, Бањалучане и њихове госте, да дођу у кањон Тијесно и подрже младе спортисте, изјавио Давидовић

Дарко Савић, такмичар БиХ

Драгољуб Давидовић

ПИШЕ: МИЛАН ЗУБОВИЋ
milanz@glassrpske.com

БАЊАЛУКА - Свечаним дефилеом свих учесника улицама Бањалуке отворено је Европско првенство у кајаку и кануу на дивљим водама у дисциплини слалом за јуниоре и сениоре до 23 године.

Шампионат је отворио предсједник Европске кајак-кану федерације Алберт Вудс који је захвалио свима у Бањалуци што су успјели организовати једно овако велико такмичење. Посебне овације публике Вудс је добио када је рекао да се међу младим спортистима, учесницима првенства, крију будући олимпијски шампиони.

Градоначелник Бањалуке и предсједник организационог одбора првенства Драгољуб Давидовић први је поздравио такмичаре као и бројне грађане који су се окупили на Тргу Крајине и аплаузима поздрављали све учеснике такмичења.

ДОШЛИ
такмичари из 26 земаља

- Бањалука је добила ово Европско првенство захваљујући својој љепотици, стази у кањону Врбаса која је једна од најатрактивнијих стаза у Европи. Иза нас је успјешна организација бројних међународних спортских такмичења и надам се да ће и ЕП проћи у најбољем реду. Позивам све љубитеље спорта, Бањалучане и њихове госте, да дођу у кањон Тијесно и подрже младе спортисте - изјавио је Давидовић.

Министар за породицу, омладину и спорт Републике Српске Нада Тешановић истакла је да је Бањалука увијек била у Европи, а да је Европа сада дошла у Бањалуку, а да томе у прилог иде и чињеница да су на Европско првенство дошли такмичари из 26 европских земаља. Послије свечаног отварања наступио је загребачки бенд "Елементал".

Првог дана такмичења најбоље резултате остварили су кајакаши из Словеније и Чешке. У конкуренцији јуниора К1 побиједио је Симон Брус из Словеније, док је други био Јури Прскавец из Чешке.

- Морам да признам да сам задовољан првом трком, када сам био веома без, али то вријеме нисам постигао у другој трци, јер је ниво воде био нешто виши - рекао је Прскавец.

Други дио такмичења завршен је касно синоћ, док су данас од 9.30 часова на распореду нове квалификационе трке.

Представљање учесника

Резултати

Јуниори К1, прва трка
1. Симон Брус (Словенија)
2. Јури Прскавец (Чешка)
3. Штефан Хенгст (Њемачка)

Друга трка
1. Симон Брус (Словенија)
2. Јури Прскавец (Чешка)
3. Бастијан Дамиен (Француска)

Сениори U23, прва трка
1. Вит Приндиш (Чешка)
2. Метеуш Полачик (Пољска)
3. Етјен Дојл (Француска)

Друга трка
1. Вит Приндиш (Чешка)
2. Метеуш Полачик (Пољска)
3. Павел Ејгел (Русија)

Репрезентација Русије

Селекција БиХ

Волонтери

Дејан Удовичић одредио коначан списак ватерполиста за СП

ФОТО: АГЕНЦИЈЕ

Отпали Убовић и Митровић

Филип Филиповић

Шпанија и Мађарска су далеко свежији тимови, за разлику од нас који смо имали обавезе у Светској лиги, рекао селектор Удовичић

СИНГАПУР - Селектор ватерполо репрезентације Србије Дејан Удовичић одредио је коначан састав за Светско првенство у Шангају.

У тиму, као што се очекивало, нема Немање Убовића и Стефана Митровића чијим је радом на припремама селектор задовољан. Митровић већ зна, а Убовић је сада осјетио атмосферу тренинга у репрезентацији. Обојица ће данас допутовати у Београд, гдје ће наставити рад са универзитетском селекцијом.

ПРВИ меч играју 18. јула

- Нисмо још у жељеном стању. То је очекивано када се зна календар, велики број такмичења у кратком времену и немогућност одржавања оптималног броја тренинга. Шпанија и Мађарска су далеко свежији тимови, за разлику од нас који смо имали обавезе у Светској лиги - рекао је селектор Удовичић и додао да је за екипу сада боље да игра са даном паузе.

- У принципу, то није наш ритам али када се зна да за нешто више од месец ови играчи три пута морају да јуре врхунску форму, онда је боље. Спортски закони су јасни, они можда могу да се коригују. На нама је да будемо паметни и да своје недостатке сакријемо. То, уосталом, раде и друге екипе. Свако лицитирање би било погрешно и контрапродуктивно. Идемо од утакмице до утакмице и сигуран сам да ћемо дати све од себе - нагласио је Удовичић.

Репрезентација Србије ће се такмичити у групи Б заједно са Румунијом, Кином и Аустралијом, а први меч играју 18. јула против Кинеза.

ВАТЕРПОЛИСТИ

На СП у Шангају учествоваће сљедећи играчи: Слободан Соро (133 утакмице), Марко Аврамовић (84 утакмице - 21 гол), Живко Гоцић (229 - 119), Вања Удовичић (капитен, 244 - 286), Марко Ћук (13 - 5), Душко Пијетловић (151 - 189), Слободан Никић (229 - 188), Милан Алексић (85 - 48), Никола Рађен (103 - 39), Филип Филиповић (173 - 232), Андрија Прлаиновић (155 - 244), Стефан Митровић (76 - 65) и Гојко Пијетловић (81). Стручни штаб: Дејан Удовичић (селектор), Дејан Станојевић и Владимир Павловић (тренери), др Небојша Јеремић (доктор), Горан Голубовић (физиотерапеут), Милош Ћирић (скаутинг), Марко Стефановић (тим менаџер) и Ненад Манојловић.

Јанко Типсаревић о плановима за ову годину

Желим међу 20 најбољих

БЕОГРАД - Српски тенисер Јанко Типсаревић изјавио је да би желио да ову годину заврши међу 20 најбољих играча и да то није немогућа мисија, с обзиром на то да се тренутно налази на 23. мјесту АТР листе.

- На почетку године зацртао сам циљ да уђем у топ 20 и засад сам на добром путу. Врло сам озбиљан у тој намери и ако ме здравље послужи, остварићу тај план, од којег ме дели само 120 поена - казао је Типсаревић.

Српски тенисер се налази на одмору у Дубаију, али већ у понедјељак почиње припреме за америчку турнеју.

- Идуће недеље почињем да се припремам за бетон, моју омиљену подлогу. Претпостављам да ће ми први турнир бити онај у Лос Анђелесу. Има још да се игра до краја сезоне и верујем да ћу успети да остварим све што сам наумио - додао је Јанко.

ТРЕНУТНО на одмору у Дубаију

Типсаревић у каријери није освојио ниједан турнир из АТР серије.

- Не размишљам о томе јер то није мерило квалитета једног тенисера. Неки играчи су слабији од мене, а имају неколико освојених турнира. Имамо пример Троицког, који се налази на 13. месту, а окитио се само једним АТР трофејом. Зато не желим да се оптерећујем тиме, мој циљ је да се до краја године пласирам међу 20 најбољих на планети - закључио је популарни Типса.

ФОТО: АГЕНЦИЈЕ

Јанко Типсаревић

РК Слога довела голмана

Вратио се Дејановић

ДОБОЈ - Послије једноипогодишњег наступања за бањалучки Борац Пеђа Дејановић се вратио на гол матичног клуба Слоге.

У идућој сезони, вјероватно у тандему са Дејаном Ђурићем који је бранио за Градачац, опет ће чувати мрежу најдражег клуба.

- Радује ме што ћу своме клубу помоћи да што боље обави трансформацију, чврсто стане на ноге и наново буде у врху бх. рукомета. Да није тако, прихватио бих неку од понуда домаћих, али и страних клубова које сам имао. Свиђа ми се идеја да се у Слоги поново нађу играчи који су у њој поникли. Радује ме рад са Дугићем, с којим сам једно вријеме био и саиграч у Слоги - казао је Дејановић, популарни Цигла.

Сл. П.

Премијер лига БиХ у бициклизму

Бањалучани доминирају

САНСКИ МОСТ - Бициклисти БСК-а из Бањалуке наставили су да доминирају друмовима БиХ, а на трећој трци Премијер лиге БиХ која је вожена у Санском Мосту освојили су три прва мјеста у различитим категоријама.

Код сениора (елите и У23) најбржи је био Никица Атлагић, који је 87 километара превезао за 2.21:59 часова. У јуниорској конкуренцији тријумфовао је Ђорђе Лазаревић, који је исту дужину стазе одвезао за 2.24:30 часова. Срећко Гајић био је најбољи код кадета који су возили 42 километра, а Гајић је ту дионицу прешао за 1.09:33 часова. Сљедећа, четврта и посљедња трка Премијер лиге БиХ која се вози 12. августа, неће имати велики значај за Бањалучане јер су они већ сада обезбиједили екипне титуле првака у сениорској, јуниорској и кадетској конкуренцији.

М. З.

ФОТО: ГЛАС СРПСКЕ

Никица Атлагић

Свјетско првенство у пливању

Србија брани два злата у Шангају

БЕОГРАД - Пливачку репрезентацију Србије на 14. свјетском првенству у Шангају представљаће осам пливача и то Милорад Чавић (50 и 100 делфин), Иван Ленђер (50 и 100 делфин), Наџа Хигл (200 прсно), Мирослава Најдановски (50 и 100 слободно), Радован Сиљевски (200 слободно), Чаба Силађи (50 и 100 прсно), Велимир Стјепановић (100 и 400 слободно, 200 делфин) и Стефан Шорак (800 слободно).

На СП у Шангају од 24. до 31. јула учествоваће више од 1.000 пливача, а Србија брани два злата са претходног шампионата у Риму које су освојили Милорад Чавић на 50 делфин и Наџа Хигл на 200 прсно.

Кубица се опоравља од повреде

Бићу спреман за сљедећу сезону

ВАРШАВА - Пољски возач Роберт Кубица успјешно се опоравља од тешког удеса почетком фебруара и одлучан је у намјери да буде спреман за старт сљедеће сезоне "формуле 1".

Реноов возач није желио да прејудицира да ли ће успјети да се врати на стазу ове године, али је сигуран да ће се то десити у сезони 2012.

- Да, бићу на стази сљедеће сезоне. Сачекаћемо прве резултате тестирања у 2012. години да видимо да ли ћу моћи да се борим за титулу. Не вјерујем да ће то бити случај, ни не сећам се удеса, само сам свјестан посљедица. За мене се несрећа никада није догодила. И даље сам физички слаб, али вратио сам килажу у нормалу и нема никаквих компликација у опоравку. За неколико седмица ћу моћи да ходам без помоћи - рекао је Кубица.

ФОТО: АГЕНЦИЈЕ

Роберт Кубица

Зоран Терзић са одбојкашицама

Зоран Терзић, селектор одбојкашица Србије, за "Глас Српске"

Желимо и трећу титулу

Не желимо да преузмемо улогу фаворита на себе и оптеретимо се таквим очекивањима. Идемо да играмо добро па шта буде, изјавио Терзић

РАЗГОВАРАО: МИЛАН ЗУБОВИЋ
milanz@glassrpske.com

Пошто смо до сада освојили последња два издања Европске лиге сада идемо поново да то урадимо. Једино што је сигурно је да ће бити много теже него ранијих година, јер је конкуренција много јача у односу на ранији период и све остале репрезентације траже своју прилику, изјавио је за "Глас Српске" селектор женске одбојкашке репрезентације Србије Зоран Терзић.

ГЛАС: Противник у полуфиналу је екипа Чешке. Колико сте упознати са снагом те екипе?

ТЕРЗИЋ: Сигурно да Чехиње не смемо потценити и оне су екипа која зна добро да одигра. Уз то су врло квалитетни појединачно. У нашем табору не бавимо се много њиховом игром, него смо пажњу посветили нама и нашој игри.

СРБИЈА брани титулу у Европској лиги

ГЛАС: Други полуфинални пар чине селекције Турске и Бугарске. Ко је у предности од те двије екипе?

ТЕРЗИЋ: Тешко је рећи која од тих екипа је боља, али сигурно да је су Туркиње у предности, јер су домаћини завршног турнира и имају улогу фаворита у том мечу. Уз то ће имати и громогласну подршку са трибина неколико хиљада навијача што им је додатни мотив да се пласирају у финале.

ГЛАС: С обзиром на то да браните титулу и да сте до сада забиљежили 12 побједа у исто толико мечева регуларног дијела такмичења, преузимате ли улогу фаворита на завршном турниру?

ТЕРЗИЋ: Не. Не желимо да преузмемо ту улогу на себе и оптеретимо се таквим очекивањима. Идемо да играмо добро па шта буде.

ГЛАС: Мушка репрезентација Србије није успјела да избори пласман на завршни турнир Свјетске лиге. Шта се ту десило па они нису то урадили?

ТЕРЗИЋ: Када је у питању мушка селекција ту су увек велика очекивања и ми од њих очекујемо медаљу баш са сваког такмичења, што је нереално. Они су нас мало размазили освајањем доста одличја у протеклом периоду и када се деси оваква ситуација да се не пласирају онда ми то доживљавамо као разочарење. Међутим, треба да имамо у виду да је дошло до смене генерација и да то није више она иста екипа која је освајала медаље. Сад су на сцени неки нови момци који су почели да се доказују у националном тиму. Биће тешко испочетка док се баш добро не уиграју, а кад то ураде доћи ће и медаље. Вјерујем да ће они брзо доћи до високог нивоа.

ГЛАС: Бразил је доживио пораз у финалу Свјетске лиге од Русије. Да ли је то крај њихове доминације која је трајала посљедњих година?

ТЕРЗИЋ: Тешко је рећи да ли је окончана доминација Бразила која траје неколико последњих година. Не могу ни они баш да победе у свакој утакмици коју играју. Мислим да њих овај пораз неће много уздрмати и да ће они поново наставити са добрим партијама и да ће ускоро бити они прави. Русија је с друге стране показала да је веома јака и да ће идућих година бити у самом врху, где јој је и место.

ГЛАС: Да ли је, по Вашем мишљењу, изненађење тријумф Русије у финалу?

ТЕРЗИЋ: Није уопште, јер су Руси играли феноменално. Уз то, имају одличан тим који је дао свој максимум и самим тим резултат није изостао.

Зоран Терзић

Новак Ђоковић

ГЛАС: Како Ви као тетак Новака Ђоковића доживљавате његов успјех и освајање првог мјеста на АТР листи?

ТЕРЗИЋ: Као спортиста могу да кажем да је то што је Новак Ђоковић урадио последњих месеци, а и година велики успех за српски спорт и један од највећих успеха свих времена. Он је направио нешто невероватно што још више добија на значају када се зна у каквим је условима почео да ради. Тенис је појединачан спорт у којем је много теже успети него у колективним. Оно што је Новак урадио дешава се једном у много, много година. Такви шампиони се рађају веома ретко поготово у једној овако малој држави као што је Србија. О приватним стварима у вези са Новаком не желим да причам.

Списак

На завршном турниру у Турској наступиће сљедеће одбојкашице: техничари: Маја Огњеновић (Олимпијакос), Ана Антонијевић (Кан), коректори: Јована Бракочевић (Евергранде), Сања Малагурски (Црвена звезда), либера: Сузана Ћебић (Зул), Силвија Поповић (Рабита), блокери: Наташа Крсмановић (Рабита), Милена Рашић (Кан) и Наћа Нинковић (Црвена звезда), примачи: Брижитка Молнар (Панатинаикос), Тијана Малешевић (Волеро), Ана Лазаревић (Визура). Србија ће у полуфиналу играти против Чешке данас од 16 часова по нашем времену. У другом полуфиналу састају се Турска - Бугарска (18.30). Финале је на распореду у суботу од 18 часова, док ће се меч за треће мјесто играти од 15.30.

Фудбалски клуб Прогрес из Кнежева 23. јула слави 40. рођендан

Борац на прослави

Овим путем јавно позивамо бивше и садашње играче, ветеране, некадашње функционере да дођу на прославу, рекао Симиција

ФОТО: ГЛАС СРПСКЕ

Екипа Фудбалског клуба Прогрес

ПИШЕ: СЛАВКО БАСАРА
basara@glassrpske.com

КНЕЖЕВО - Фудбалски клуб Прогрес ове године слави 40. рођендан, који ће 23. јула, на Градском стадиону у Кнежеву увеличати шампион Премијер лиге БиХ Борац.

У години јубилеја, када пуни четири деценије рада и стварања ФК Прогрес је освојио убједљиво прво мјесто у подручној лиги Бањалука и изборио пласман у виши ранг такмичења, у Регионалну лигу Српске, група запад. То је велики успјех фудбалских прегалаца из Кнежева.

- У склопу манифестације, коју ће увеличати наш фудбалски великан Борац, који његује пријатељске и спортске односе са свим клубовима у Крајини, позвали смо све бивше чланове да дођу на прославу рођендана. Овим путем јавно позивамо бивше и садашње играче, ветеране, некадашње функционере. Одаћемо и почаст играчима, за њих 12 који су уградили своје животе у Републику Српску - истакао је шеф стручног штаба ФК Прогрес Бранислав Симиција.

ПОЧАСТ за 12 погинулих чланова

Његов помоћник Славо Верић је поносан на играче који су у години славља Прогресу обезбиједили убједљиво прво мјесто.

- Играли смо заиста најбољи фудбал и заслужено прошли у виши ранг такмичења. Имали смо гол разлику 75:16, а доживјели само један пораз и то у првом колу од Омладинца у Лазареву. Имали смо и 18 узастопних побједа, што говори колико смо били супериорни у првенству - рекао је Верић.

Према ријечима тренерског тандема који су и доктори, и физиотерапеути и тренери највећи спонзор клуба је општина Кнежево.

- Та средства су нам значајна, али су недовољна за егзистенцију нашег клуба, поготово сада када ћемо играти у вишем рангу такмичења. Сналазимо се на разне начине, тражимо помоћ на све стране. Велику подршку, али и помоћ у обезбјеђењу спортске опреме имамо од Жељка Копање и Милорада Станишића, који су увијек уз клуб. Ове године требало би да средимо и инфраструктуру на стадиону, али то нећемо моћи без људи који воле фудбал и могу новчано да нам помогну - јасан је Симиција.

ИГРАЧКИ КАДАР

Титулу у прошлој сезони освојили су: Давор Марјановић, Предраг Бекић, Рајко Бојић, Мирослав Ђурановић, Александар Бекић, Јован Проле, Србољуб Вуковић, Драган Гламочић, Оливер Марковић, Обрад Стојановић, Алекса Алексић, Дарко Вуковић, Драган Верић, Борислав Лакетић, Милош Рељић, Александар Вукман, Никола Ђукавић, Миле Славнић, Синиша Марјановић, Дејан Ђурановић, Бојан Бекић, Далибор Хрвићанин и Миљан Будић.

Камп Црвене звезде у Требињу биће организован од 34. до 31. јула

Од "Полица" до "Маракане"

ТРЕБИЊЕ - Припреме за почетак фудбалског кампа Црвене звезде у Требињу приводе се крају, а интересовање у Дучићевом граду је велико.

Камп ће бити одржан од 24. до 31. јула, а окупиће око 30 дјеце из неколико земаља. Остало је још неколико слободних мјеста, па заинтересовани што прије треба да резервишу своје учешће. До сада су стигле пријаве из БиХ, Србије, Црне Горе, Шведске, Словеније, Канаде...

Програм рада самог кампа заснован је на најсавременијим методима учења и стицања фудбалског знања и вјештина, те су прилагођени специфичностима појединих узрасних категорија, као и захтјевима и стандардима ФК Црвена звезда.

ФОТО: АЛЕНЦИЈЕ

Владан Лукић, предсједник ФК Црвена звезда

ОСТАЛО ЈОШ неколико слободних мјеста

Циљ самог пројекта је популаризација спорта, промоција туристичких дестинација Републике Српске, али и да што више дјечака буде у прилици да похађа чувену Звездину омладинску школу. Они који искажу таленат добиће шансу да у будућности постану чланови омладинске школе Црвене звезде. Мисија кампа је едукација, дружење и унапређење фудбалских вјештина дјеце, а све под стручном контролом тренера ФК Црвена звезда.

- Задовољни смо током припрема за камп Црвене звезде. Остало је још неколико празних мјеста, а и то ће бити попуњено ових дана. У сталном смо контакту са људима из Звездине омладинске школе и учинићемо све да овај камп буде добро организован и да полазници кампа буду презадовољни условима рада и смјештаја - рекао је директор Леотара Спасоје Радовић.

Цијена кампа је 509 марака или 260 евра. У цијену су укључени: седам пуних пансиона у хотелу, здравствени преглед, тест моторичких способности, стручни рад тренера Црвене звезде, таксе и осигурања, брендирана опрема, љекарска контрола...

Ч. М.

Припреме добојског прволигаша

Слога остала без Софића и Алексића

ДОБОЈ - Фудбалери добојске Слоге настављају припреме без двојице првотимаца Ведрана Софића и Бранка Алексића.

Нажалост, Софић, један од најискуснијих фудбалера, мораће да се опрости од фудбала, што су му савјетовали љекари. Капитен Слоге има проблема са леђима и љекари су му препоручили да се више активно не бави фудбалом. Алексић из других разлога више није члан Слоге. Тражио је од клуба да оде на пробу у један словеначки клуб, а добио исписницу.

- То је Алексић могао и да очекује. Јер, на прозивци сви фудбалери су били обавијештени да послије три дана припрема могу да оду из Слоге из било којег разлога. То Алексић није поштовао и ми смо се одрекли његових услуга - објаснио је тренер Зоран Ђургуз.

С друге стране у Слогу стиже Милан Кнежевић, доскорашњи члан премијерлигаша Звијезде из Градачца.

Сл. П.

Фудбалски клуб Леотар

Хет-трик Аничића

ТРЕБИЊЕ - Иако је за сриједу била на "Полицама" планирана утакмица против Зрињског, она је отказана, јер се фудбалерима из Мостара покварио аутобус. Троструки стрељац био је Игор Аничић.

ФОТО: Ч. МУЦОВИЋ

Игор Аничић, нападач Леотара

Међутим, изабраници тренера Славка Јовића нису остали без контролне утакмице, јер је искусни стратег супротставио два састава. Побиједио је први тим, који је требало да изађе на мегдан Зрињском резултатом 4:1, али ни други тим није разочарао.

Присутни гледаоци су могли да посвједоче да је екипи Леотара ова контролна утакмица донијела више користи него да су снаге одмјерили са неком екипом из Премијер лиге.

Ч. М.

Фудбалски клуб Слобода (МГ)

Ранкић појачао Радник

МРКОЊИЋ ГРАД - Везни фудбалер Слободе Владимир Ранкић добио је одобрење управе клуба да каријеру настави у Раднику из Бијељине.

Иако је био постигнут договор са доскорашњим тренером Дарком Несторовићем, који је преузео екипу Радника, да из Слободе у јесењем дијелу шампионата не може да ангажује ниједног фудбалера, управа клуба је изашла у сусрет Ранкићу и због породичних обавеза дозволила му да каријеру настави у Раднику.

- Захвалан сам руководству Слободе на разумијевању и драго ми је што ћу каријеру наставити у Раднику са тренером Дарком Несторовићем, са којим сам одлично сарађивао у Слободи - рекао је Раникић.

Иначе, припремама фудбалера Слободе прикључио се везиста Игор Мирковић и нападач Драган Михаљевић, који су на припреме каснили два дана због приватних обавеза, а очекује се долазак нападача Владимира Каралића.

С. Д.

Припреме играча Рудар Приједора

Убједљив тријумф против Подгрмеча

ПРИЈЕДОР - Фудбалери Рудар Приједора освојили су турнир на Береку, пошто су у финалу побиједили Подгрмеч из Санског Моста са убједљивих 3:0.

"Рудари" у полуфиналу требало је да играју против бихаћког Јединства, које је отказало наступ на турниру у Приједору, па су директно прошли у финале. У другом полуфиналу Подгрмеч је био бољи од домаћина Берека 1:0.

Поготке за "шарени састав" тренера Драгана Радовића постигли су Недељко Шука два и Миодраг Бурсаћ. Рудар Приједор је играо у сљедећем саставу: Родић, Шадић, Јовановић, Вешновић, Музгоња, Лукач, Кецман, Бурсаћ, Мариновић, Рамић, Шука. Још су играли: Роквић, Граховац, Пекија и Радивојац.

Играчи приједорског премијерлигаша вечерас се враћају у свој град са припрема са Мраковице, а у суботу их чека нова контролна утакмица против прволигаша Републике Српске, Слободе у Новом Граду.

С. Б.

Афера у Турској

Ухапшен тренер Бешикташа

ЦАРИГРАД - Тренер Бешикташа Тајфур Хавчу ухапшен је као осумњичени за намјештање утакмица.

Бешикташ је осумњичен за намјештање утакмице купа са Бујукшехиром, када су прошли на пенале, а поред тренера "црно-бијелих" ухапшена су и два играча Бујукшехира.

Фудбалска федерација Турске је саопштила да чекају резултате полицијске истраге, да би они обавили своју.

UEFA за сада не реагује, само је поручила да прати ситуацију, али да тренутно нема основа да искључи неки турски клуб из европских такмичења.

ПСЖ креће у куповину

За појачања 100 милиона

Кеисуке Хонда на мети "светаца" ФОТО: АГЕНЦИЈЕ

ПАРИЗ - Управа ПСЖ-а имаће на располагању чак 100 милиона евра за овај прелазни рок.

Право је питање ко ће све доћи у редове "светаца", који се озбиљно спремају за напад на титулу, а за сада се помињу дефанзивац Луизао из Бенфике, Адела Тарабта из КПР-а, а мета је и везиста Сао Паула Лукаш, али је његова цијена чак 30 милиона евра, као и Жереми Менез из Роме.

Помиње се још много имена, попут Белгијанца Едена Хазара из Лила, који вриједи 40 милиона, Кеисукеа Хонде, члана ЦСКА из Москве (12 милиона евра), док је у плану и Мауро Зарате из Лаџија.

Севиља помаже пољопривредницима

"Волим краставце" на дресовима

СЕВИЉА - Руководство Севиље одлучило је натписом на дресовима "Волим краставце" пружити подршку шпанским произвођачима краставаца, који су прије неколико седмица претрпјели велику штету послије оптужби из Њемачке.

Натпис ће носити у свим припремним утакмицама, биће смјештен на рукавима, а биће илустрован и сликом краставца. Појавом смртоносног вируса ешерихије коли чак је 50 људи је преминуло, а њемачке власти су исхитрено утврдиле да вирус носе краставци из Шпаније, што се на крају показало нетачно. Упркос извињењу и истрази која је показала да краставци нису узроковали вирус, шпански пољопривредници су забиљежили милионске губитке.

Милан Јовановић близу Андерлехта

Супруга воли Белгију

ЛИВЕРПУЛ - Српски интернационалац Милан Јовановић завршио је каријеру у Ливерпулу, а као прва опција за наставак каријере помиње се Андерлехт.

Милан Јовановић

- Моја жена обожава Брисел и тера ме да се вратим у Белгију, пошто једину понуду имам из те земље. Још сам под утисцима састанка са Андерлехтом у Катару. Колика пажња ми је дата од стране белгијске јавности, то ме тера да мислим да је Белгија моја друга земља - рекао је Јовановић.

Као могућа дестинација помиње се и француски шампион Лил.

- Лил је као Андерлехт добра опција за мене. То је добар клуб, који је у врху француског фудбала и игра у Лиги шампиона. То је веома занимљиво. За сада, гледам све могућности - закључио је српски фудбалер.

Милан у великим проблемима послије казне за власника

ФОТО: АГЕНЦИЈЕ

Фудбалери Милана на тренингу

"Росонерима" пријети гашење

Главни финансијер клуба и премијер Италије кажњен са 560 милиона евра због подмићивања судија приликом куповине издавачке куће "Мондадори", а већ неколико компанија жели да преузме гиганта

МИЛАНО - Фудбалски клуб Милан могао би да се нађе у великим финансијским проблемима пошто њихов главни финансијер и премијер Италије Силвио Берлускони мора да плати 560 милиона евра због подмићивања.

Када је судија Жалбеног суда у Милану изрекао пресуду италијанском премијеру Силвију Берлусконију, актуелним првацима Серије А као да је неко зауставио довод кисеоника.

Због астрономске казне њиховом финансијеру за подмићивање судија приликом преузимања издавачке куће "Мондадори", један од најтрофејнијих свјетских клубова нашао се на радикалној дијети.

У управи трофејног клуба већ се годинама зноје када чују за неку од Силвијевих авантура, укључујући и оне са малољетницама у вили на Сардинији, а сада су ноћне море постале стварност, јер су и без Берлусконијевих афера биљежили губитке.

- Ово је сулуда казна, нешто што у Европи никад нисмо видјели. Сигуран сам да ће Силвио подузети све да нам помогне, баш као што нас је 1986. године приликом преузимања извукао из банкрота. Али, истина је да нам ово може озбиљно наштетити - признао је потпредсједник Милана Адријано Галијани, Берлусконијева десна рука.

БЕРЛУСКОНИ преузео Милан 1986. године

Милан ће морати да се суздржи већ у овом прелазном року. Прије само неколико седмица газда је причао о плановима довођења Роналда, Иниједесте или Нејмару, а сада практично не може да плати ни неког младића из јуниорског погона.

Ипак, тешко је вјеровати да ће Берлускони, који има девет живота сједити скрштених руку. Медији наводе да већ развија стратегију спасавања "најскупље играчке".

ПОТЕНЦИЈАЛНИ КУПЦИ

Према писању медија руска компанија "Газпром" заинтересована је да купи италијански Милан, уколико Силвио Берлускони одлучи, или буде приморан, да га прода. Симболично или не, али Силвио Берлускони је недавно прославио четврт вијека на челу Милана и није мали број оних који сматрају да је 25 година сасвим довољно и да је вријеме за промјене.

Милан је увијек био атрактиван за куповину, заинтересовани за овај клуб су осим Руса, који још од прошле године чекају повољну прилику за куповину и власник Абу Даби јунајтед групе Мактум Ал Емир, као и неколико катарских компанија чији је капитал, а то је добро познато, у великој мјери присутан у европском фудбалу.

Познати четвртфиналисти Копа Америке

Бразил коначно прорадио

БУЕНОС АЈРЕС - Фудбалери Бразила коначно су показали дио свог потенцијала и успјели су да савладају Еквадор са 4:2, чиме су обезбиједили пролаз у четвртфинале са првог мјеста у групи Б.

КОЛУМБИЈА фаворит против Перуа

Изабраници Мана Менезеса приказали су најбољу игру онда када је било најпотребније, а најбољи појединци били су млади Нејмар и Алешандре Пато, који су постигли по два поготка.

Великанима на руку иде и чињеница да се са друга два највећа фаворита за освајање Копа Америка Аргентином и Уругвајем могу састати тек у финалу, док ће ови међусобно одлучити о пролазу даље.

Упркос ремију против Венецуеле, Парагвај је прошао даље, баш као и њихов противник, који се поред Чилеа, као трећепласирана екипа пласирао даље. Чета тренера Херарда Мартина испустила је предност од два поготка против Венецуеле, па је на крају морала да се задовољи нерешеним исходом (3:3), али већ у четвртфиналу их очекује нови дуел са "кариокама", који полако улазе у праву форму.

Чврста Венецуела, која још увијек није изгубила, састаје се са Чилеом, док је Колумбија фаворит против великог изненађења Перуа.

Четвртфинални дуели на програму су од суботе до понедјељка.

ФОТО: АГЕНЦИЈЕ

Алешандре Пато слави погодак

Саша Илић, капитен шампиона Србије Партизана, за "Глас Српске"

Шкендија прошлост, само да избјегнемо Генк

Много смо квалитетнија екипа од првака Македоније, што смо и показали у другом полувремену утакмице. И у реваншу у Скопљу идемо на победу и супериоран пролаз у треће коло, где нас чека много озбиљнији посао, рекао Илић

ФОТО: АГЕНЦИЈЕ

Саша Илић

РАЗГОВАРАО: ДУШАН РЕПИЈА
dusanr@glassrpske.com

Заслужено смо славили победу од 4:0 против Шкендије, иако није све почело онако како смо желели. Пресекао нас је непостојећи пенал за Македонце и имали смо среће што је Влада Стојковић одбранио ударац Хасанија. Ова одбрана додатно нам је подигла самопоуздање и у другом полувремену смо поставили ствари на своје место и са два брза поготка решили питање победника.

Рекао је ово један од најискуснијих првотимаца и капитен Партизана Саша Илић за "Глас Српске" послије утакмице другог кола квалификација за Лигу Европе.

- Много смо квалитетнија екипа од првака Македоније, што смо и показали у другом полувремену утакмице. Уз дужно поштовање према сваком противнику, много смо јачи, организованији и бољи клуб, тако да ова побједа није никакво изненађење. И у реваншу у Скопљу идемо на побједу и супериоран пролаз у треће коло.

ГЛАС: Двојица играча посебно су се истакла, а то су Едуардо и млади Аксентијевић, који је показао да је већ сада врло зрео играч.

ИЛИЋ: Неописиво ми је драго што су њих двојица, наравно као и остали, одиграли добро. Посебно значајно је што је Едуардо постигао погодак у првој званичној утакмици за Партизан, јер то сваком нападачу много значи. Имао је још неколико шанси, добро се отварао и показао да је одличан играч. Аксентијевић је показао велику зрелост за своје године, одиграо је као да има стотине утакмица иза себе на овом нивоу, а не као да је дебитант, што такође радује пред другу и тешку сезону. Не сумњам да ће још неки играчи попут Брашанца, Марковића и других младића добити прилику и искористити је.

ГЛАС: Атмосфера на трибинама била је одлична. Дошао је велики број гледалаца и упркос утакмици високог ризика, није било већих инцидената. Какву атмосферу очекујете на реваншу у Скопљу?

НАВИЈАЧИ показали колико воле клуб

ИЛИЋ: Интересује нас само фудбал. Не обазиремо се превише на наводе из медија и не вјерујем да ће бити толико паклена атмосфера. Наши навијачи су показали како се навија, били су права подршка, па мислим да ће слично бити и у реваншу. Поред тога, Партизан има много присталица у Скопљу, тако да очекујем да ћемо и тамо имати велику подршку.

ГЛАС: Данас је жријеб за треће коло, знате ли имена потенцијалних противника и да ли имате неку жељу?

ИЛИЋ: Сигурно је да нас очекује тежи противник. Добра ствар је то што смо повлашћени и у овом колу, али има клубова које бих лично ја волео да избегнем. То су, пре свих, Генк, Малме, као и прваци Чешке и Словачке Викторија Плзен и Слован. Све су то врло тврде и квалитетне екипе које сваком могу да направе проблеме. Много више бих волео када бисмо добили неку екипу из, рецимо, Грузије, Литваније или Финске. Ово ће бити кључни сусрети, јер уколико победимо, обезбедили смо групну фазу Лиге Европе, а наравно, остаје нам само једна препрека за нови подвиг и пласман у Лигу шампиона.

Навијачи били за сваку похвалу ФОТО: АГЕНЦИЈЕ

РЕПРЕЗЕНТАЦИЈА

ГЛАС: Може ли се репрезентација Србије домоћи Европског првенства?

ИЛИЋ: Шансе још увек постоје. Још је све у нашим рукама и уколико одиграмо како знамо, можемо се домоћи другог места и баража. Много ми је жао због оних догађаја у Италији и изгубљена три бода, јер бисмо сигурно одиграли добру утакмицу и остали непоражени. Против њих играмо традиционално добро и мислим да их можемо савладати у Београду.

Фудбалери Партизана убједљиво савладали Шкендију

Друго полувријеме из снова

ФОТО: АГЕНЦИЈЕ

Бразилац Едуардо постигао првенац у "црно-бијелом" дресу

БЕОГРАД - Фудбалери Партизана рутински су савладали екипу Шкендије са 4:0 и стигли надомак пласмана у треће коло квалификација.

Није све почело како су "црно-бијели" жељели, досуђен је пенал за госте, али је Владимир Стојковић одлично интервенисао послије шута Хасанија. У другом полувремену Партизан је кренуо много ангажованије и конкретније, па резултат није изостао. Коначних 4:0 могло је да буде и убједљивије, али је тренер Александар Станојевић задовољан и овим резултатом.

- Побједа је била заслужена. Било нам је тешко у првом полувремену, али смо и тада стварали шансе, били стрпљиви и држали ритам. Тешко је стварати шансе, поготово са тимом који је доста промењен. Пенал нас је пресекао, а и Шкендија се одлично бранила, међутим, успели смо да дођемо до жељене побједе - закључио је Станојевић.

"БАЛИСТИ" најављују "врућ" дочек

Утакмица је протекла у фер и коректном навијању, а највећи инцидент направио је гостујући играч Илир Елмазовски, који је публици показао средњи прст.

Реванш се игра за седам дана на стадиону "Филип Други" у Скопљу, пошто стадион Шкендије у Тетову не испуњава прописе UEFA, а навијачи првака Македоније "балисти" већ су почели "пумпати" атмосферу и најављују "врућ" дочек.

ПАРТИЗАН	4 (0)
ШКЕНДИЈА	0 (0)

Стадион: Партизана у Београду.
Гледалаца: 18.512.
Судија: Артјом Кучн (Казахстан).
Стријелци: 1:0 Вукић у 48, 2:0 Едуардо у 58, 3:0 Шћеповић у 74, 4:0 Бериша у 76. (аутогол).
Жути картони: Бабовић, Вукић (Партизан), Бериша, Сали (Шкендија).

ПАРТИЗАН: Стојковић, Аксентијевић, Ранковић, Иванов, Волков, Камара, Бабовић, Вукић, С. Илић (од 67. минута Томић), Шћеповић (од 88. минута Марковић), Едуардо (од 75. минута Јованчић). Тренер: Александар Станојевић.
ШКЕНДИЈА: Зендели, Мустафи, Ђуђули, Решепи (од 67. минута Нафиу), Хасани, Сали, Елмазовски (од 84. минута Незири), Емини, Никитовић, Хусеини (од 88. минута Селмани), Бериша. Тренер: Ћатип Османи.

Жријеб за Лигу Европе

Роберт Просинечки не жели Сплићане

НИОН - Поред жријеба трећег кола квалификација за Лигу шампиона гдје ће Партизан сазнати противника у идућој рунди, обавиће се и жријеб за треће коло квалификација за Лигу Европе.

ФОТО: АГЕНЦИЈЕ

Роберт Просинечки

Тренер Црвене звезде Роберт Просинечки није се изјаснио који клуб би волио за противника, али је дао до знања да не жели сплитски Хајдук.

- Нећу њих. Не са фудбалске стране, већ због свега другог. Направила би се тензија, било би две недеље фрке по медијима, притиска, невиђених мера безбедности, а ја мислим само на фудбал. Да ли ћемо први меч играти у гостима или код куће, мени је потпуно свеједно - рекао је Просинечки.

Црвена звезда је у трећој припремној утакмици савладала чешку екипу Словачко са 1:0, а једини погодак постигао је новајлија Бруно Мезенга.

Делегација ФК Борац посјетила град побратим

Пријем у Модину

Хаим Бивас и Радмило Шиповац ФОТО: В. СТОЈАКОВИЋ

Током боравка у Израелу делегација Фудбалског клуба Борац била је у посјети граду Модин, који је иначе град побратим са Бањалуком. Експедиција из града на Врбасу је била на пријему код градоначелника овог израелског градића Хаима Биваса.

- Одлично смо примљени, као истински пријатељи Модина. Градоначелник нас је дочекао пријатељски. Разговарали смо о разним темама и предложили смо да њихов клуб дође у Бањалуку да одиграмо пријатељску утакмицу - рекао је директор Борца Радмило Шиповац.

Експедиција Борца уручила је градоначелнику Бивасу дрес клуба и од градоначелника Бањалуке Драгољуба Давидовића признање, "Златну иглу".

Навијачи допутовали из Бањалуке

"Лешинари" и у Хаифи

Најватренији навијачи Борца ФОТО: В. СТОЈАКОВИЋ

На утакмици у Хаифи било је и двадесетак најватренијих навијача Фудбалског клуба Борац, популарних "лешинара". Они су свих 90 минута грлима, аплаузом и пјесмом бодрили своје љубимце на трави стадиона "Кирјат Елиазер".

Они су у "свету земљу" допутовали кад и фудбалери Борца, у уторак, само што они нису ишли преко Будимпеште, већ су за Израел летјели са београдског аеродрома "Никола Тесла".

Тако су "лешинари" наставили тренд да прате своје фудбалере на свим гостовањима, без обзира на то да ли су у питању домаћа или европска такмичења.

Борис Распудић срушио традицију

Постигао гол послије 324 минута поста

Тренутак када Распудић постиже погодак ФОТО: В. СТОЈАКОВИЋ

Гол Бориса Распудића је први погодак Бањалучана у Европи на гостујућем терену послије 324 минута, или од утакмице против луксембуршког Римеланжа, одигране 2. октобра 1975. године.

Тада је у Купу побједника купова Европе нападач Борца Драган Киме Марјановић матирао противничког голмана, а послије тога, ако искључимо утакмице Митропа купа у Фоџи 1992. године, Борац је у три утакмице био без "испаљеног метка": Андерлехт (0:3), Металист (0:4) и Лозана (0:1).

Тако је Распудић голом у 24. минуту прекинуо пост играча Борца на гостовањима у Европи послије 36 година.

Шампион БиХ повео у мечу против израелског

Борац

Звездан Цветковић

Драшко Жарић и Бранислав Крунић

Макабијеве измјене су им донијеле додатну брзину, док наше нису. Владимир Двалашвили и Бемидел Јемполски су донијели тај преокрет својом свјежином. На терену је била ужасна влага, што је свакако оставило трага на играчима, рекао Цветковић

МАКАБИ ХАИФА	**5 (1)**
БОРАЦ	**1 (1)**

Стријелци: 0:1 Распудић у 24, 1:1 Амаша у 45+1, 2:1 Амаша у 71, 3:1 Јамполски у 72, 4:1 Амаша у 73, 5:1 Голаса у 80. минуту.
Стадион: "Кирјат Елиазер" у Хаифи. Гледалаца: 10.000.
Судија: Паоло Валери (Италија) 7.
Жути картони: Боколи, Бољат, Јамполски (Макаби Хаифа), Видаковић (Борац).
Играч утакмице: Вам Амаша (Макаби) 9.

МАКАБИ ХАИФА: Давидович 6,5, Бољат 6,5, Јахаја 7, Боколи 6 (од 39. минута Двалишвили 7), Веред 7 (од 66. минута Азулај -), Твата 7, Амаша 9, Голаса 8, Катан 7 (од 61. минута Јемполски -), Пилиавски 7,5, Мешумар 7. Тренер: Елиша Леви.
БОРАЦ: Авдукић 5,5, Распудић 6, Стакић 6, Марковић 6 (од 69. минута Петрић 5,5), Жарић 5,5, Ковачевић 5,5, Граховац 6 (од 64. минута Сакан 5,5), Ступар 6, Микић 6, Крунић 6, Стојић 5 (од 80. минута Видаковић -). Тренер: Звездан Цветковић.

(од специјалног извјештача)
ПИШЕ: ДАЛИБОР ДАФИНЧЕВ
sport@glassrpske.com

ХАИФА - На утакмици против Макабија до 70. минута смо добро стајали на терену, а послије тога смо пали и све се распало у нашој игри, што је противник зналачки казнио.

Ово је на конференцији за новинаре у Хаифи, послије прве утакмице другог кола квалификација за Лигу шампиона, истакао шеф стручног штаба Фудбалског клуба Борац Звездан Цветковић. Он је покушао да открије који су то фактори утицали на његов тим да од 71. до 73. минута прими три поготка и од позитивних 1:1 дође до неугодних 1:4:

- Макабијеве измјене су им донијеле додатну брзину, док наше нису. Што се тиче измјене Бојана Марковића, он је тек седам тренинга са нама и молио ме је да изађе јер су га почели хватати грчеви. Владимир Двалашвили и Бемидел Јемполски су донијели тај преокрет својом свјежином. На терену је била ужасна влага, што је свакако оставило трага на играчима.

Већину напада Макаби је изводио по лијевој страни, тако да је десни одбрамбени бедем Борца био константно на удару и оптерећењу.

- Знали смо каква ће бити ситуација на боку и за њу смо се спремали. Не слажем се да је Борис Распудић одиграо лоше. Сигурно ћемо играти на нашем стадиону отвореније и надам се резултатски боље - оптимиста је Цветковић. Стријелац јединог поготка на мечу у Хаифи Борис Распудић није био расположен за коментаре послије утакмице. Кратко је рекао:

КОБНИ период од 71. до 73. минута

- Јасно је да смо физички пали послије 60. минута. Имали смо добар, позитиван резултат, квалитетну игру. Ми смо се спремали за ово, али организам није могао да издржи. То је један од разлога нашег пада и високог пораза.

Милан Ступар је заузео мјесто репрезентативца БиХ Дарка Малетића, који је каријеру наставио у Казахстану, уз десну аут-линију.

- Играчи Макабија су пет пута погодили "малу мрежу" и то је показатељ њиховог квалитета. Осим тога, није било среће код првог гола, када је лопта прошла кроз шуму ногу. Мало ми је недостајало да је избацим на другој стативи, а на несрећу нисам успио. Шта да се ради, имали смо лијепу прилику да извучемо бољи резултат - казао је Ступар.

Директор Борца Радмило Шиповац је послије преспаване ноћи изјавио да је шампион БиХ пружио добар отпор против знатно јачег и богатијег противника. По њему, пресудно је било десет минута, од 70. до 80, када је Борац несхватљиво примио четири гола.

- Сви наши снови су пали у тих кобних десет минута. До тог 70. минута било је све као у бајци. Сада више не размишљамо о мечу у Хаифи него се окрећемо реваншу, у којем желимо да

Транспарент израелских навијача

Треће претколо

Ако се у реваншу у Бањалуци, 20. јула, деси чудо и Борац елиминише Макаби, па тако преузме његов коефицијент, данас ће сазнати име противника у трећем колу квалификација. Жријеб је заказан за 12 часова у сједишту Европске фудбалске уније (УЕФА), а могући ривали Борца су: Генк (Белгија), те побједници утакмица: Литекс (Бугарска)/Могрен (Црна Гора), Тобол (Казахстан)/Словен (Словачка), Викторија (Чешка)/Пјуник (Јерменија), Дуделанж (Луксембург)/Марибор (Словенија), ХЈК Хелсинки (Финска)/Бангор Сити (Велс), Екранас (Литванија)/Валета (Малта), Дачија (Молдавија)/Застефони (Грузија), Торшавн (Фарска острва)/Малме (Шведска) и Флора (Естонија)/Шамрок роверс (Република Ирска).

Навијач

На трибинама стадиона "Кирјат Елиазер", у свечаној ложи, за вријеме утакмице Макаби Хаифа - Борац био је и Арие Ливне, шеф представништва Републике Српске у Израелу. Он је утакмицу одгледао обучен у дрес Борца, а велику радост је испољио када је Борис Распудић у 24. минуту погодио гол Нира Давидовича.

первака, затим стао и убједљиво поражен у квалификацијама за Лигу шампиона

пао за три минута

ФОТО: В. СТОЈАКОВИЋ

остваримо побједу и поправимо утисак. Желимо да докажемо да је у Израелу био само лош период од десет минута и надамо се да ћемо уз помоћ наших навијача доћи до побједе - рекао је Шиповац.

Први оперативац Борца је још додао:

- У првих 45 минута смо показали да можемо да се носимо са Макабијем. Играли смо равноправно, постигли гол, издржали почетни удар... Ни послије овог резултата није све завршено јер се у фудбалу никад не зна, нити је било шта дефинитивно ријешено. Ово је било само прво полувријеме, послије којег су наше шансе за пролазак у сљедећу рунду квалификација за Лигу шампиона знатно умањене.

СТУПАР: МАКАБИ
пет пута погодио "малу мрежу"

За Борац је био кобан дебитант у "зеленом" дресу Макабија, Вам Амаша, који је био троструки стријелац.

- Нисам могао да пожелим љепши деби у дресу Макабија него да постигнем три гола у квалификацијама за Лигу шампиона. Срећан сам што сам окренуо резултат и трасирао пут свом клубу ка убједљивој побједи. Није било лако у првих 45 минута, али у наставку смо били они прави - казао је Амаша.

Шеф стручног штаба Макабија Елиша Леви сијао је од среће на конференцији за новинаре послије утакмице одигране у сриједу увече.

- Иако смо на почетку меча имали иницијативу, недостајали су нам завршни ударац и реализација. Доста смо простора остављали на својој половини и Борац је то знао да казни. Добро су контролисали игру, а ми смо тек у финишу првог дијела успјели да постигнемо погодак. Био је то прави моменат за повратак у утакмицу - казао је Леви.

Стратег шампиона Израела је додао да његов тим има добар резултат и да не би требало да дође под знак питања пролазак у треће коло квалификација за Лигу шампиона.

- Друго полувријеме је било много боље, били смо ефикаснији. Одиграли смо како сам желио, на вријеме смо дали други гол, а потом одмах и трећи и четврти. Измјене су донијеле неопходне промјене, тако да сам задовољан њиховим наступом. Са овим резултатом много лакше путујемо у Бањалуку на реванш - додао је Леви.

Фудбалери Борца синоћ су се вратили кући из Израела, гдје ће тренирати до реванш утакмице против Макабија, која је заказана за 20. јул у 20.45 часова на Градском стадиону. Бањалучка експедиција је авионом из Тел Авива дошла у Будимпешту, а потом је аутобусом из главног града Мађарске стигла кући.

Оцјене Израелаца

Послије високе побједе над Борцем медији у Израелу су величали троструког стријелца Амашу, али и резервисту Бемиделеа Јамполског, који је уласком унио живот у тим Макабија и направио преокрет на терену. У Израелу медији оцјењују играче од један до десет. Сви фудбалери Борца добили су од три до пет, што се сматра за просјечну игру. Када су њихови играчи у питању, Бразилац Густаво Боколи је добио "трицу", а сви остали од пет до осам. Само је троструки стријелац Амаша добио "деветку".

Саша Ковачевић

Резултати

Зестафони (Грузија) - Дачија (Молдавија) 3:0 (Гелашвили 14, Двали 23, 40),
Малме (Шведска) - Торшавн (Ф. Острва) 2:0 (Рецепи 58, Холм 77. аутогол),
Бангор Сити (Велс) - Хелсинки (Финска) 0:3 (Садик 14, 55, Сорса 89),
Скендербег (Албанија) - АПОЕЛ (Кипар) 0:2 (Мораис 52, Мандука 56),
Динамо (Хрватска) - Нефчи (Азербејџан) 3:0 (Бадељ 37, Крстановић 46, 65 пенал),
Штурм (Аустрија) - Видеотон (Мађарска) 2:0 (Забиш 69, Киеваст 90),
Сконто (Летонија) - Висла (Пољска) 0:1 (Роде 40. аутогол),
Партизан (Србија) - Шкендија (Македонија) 4:0 (Вукић 48, Едуардо 57, 74, Бериша 76. аутогол),
Розенборг (Норвешка) - Бреидаблик (Исланд) 5:0 (Скјелберг 43, Дорсин 48, Хенриксен 72, Прица 76, Олсен 86),
Линфилд (С. Ирска) - БАТЕ Борисов (Белорусија) 1:1 (Фордајс 5 - Бресан 38. пенал).
Играно у уторак:
Пјуник (Јерменија) - Викторија Плзен (Чешка) 0:4 (Бакош 7, 40. пенал, Хорват 28. пенал, Колар 72),
Валета (Малта) - Екранас (Литванија) 2:3 (Мифсуд 43, Силва 90. пенал - Умех 15, Глевецкас 22, Радавичијус 41. пенал),
Могрен (Црна Гора) - Литекс (Бугарска) 1:2 (Зец 14 - Тодоров 77, 79),
Марибор (Словенија) - Дуделанж (Луксембург) 2:0 (Аргус 36, Ибраими 45),
Слован (Словачка) - Тобол (Казахстан) 2:0 (Шебо 41, Гуеде 81),
Шамрок (Ирска) - Флора (Естонија) 1:0 (Тарнер 34).

Временска прогноза

Претежно сунчано

У РС ујутру у нижим предјелима и на југу Херцеговине биће тропске врућине. Пријеподне на сјеверозападу промјењиво облачно уз могућу слабу кишу понегдје, а у осталим крајевима претежно сунчано и топло. Поподне умјерен и појачан развој облачности условиће мјестимично краткотрајну кишу, локално и пљускове са грмљавином, са могућношћу и непогода са градом, углавном у источним крајевима. На сјеверу ће дувати сјеверни, а у осталим крајевима слаб до умјерен, југозападни вјетар. Јутарња температура ваздуха од 19 до 25. Највиша дневна температура ваздуха кретаће се од 28 на сјеверозападу и планинама, а у осталим предјелима од 31 до 36, локално на југу и истоку до 38 степени Целзијуса.

Бањалука	
Макс.	35 °C
Мин.	19 °C

Сунчано

У Србији ће преовладавати сунчано и веома топло вријеме, углавном у јужним крајевима земље, док се на сјеверу очекују пљускови са грмљавином. Минималне температуре кретаће се од 14 до 18 на планинама, у осталим крајевима од 19 до 24, а највише дневне од 25 до 31 на планинама, у осталим крајевима од 32 до 37 степени Целзијуса.

Београд	
Макс.	37 °C
Мин.	26 °C

Европске метрополе

Амстердам	15	Будимпешта	25	Лондон	22	Праг	20
Атина	34	Букурешт	33	Мадрид	27	Рим	27
Берлин	15	Цариград	27	Минхен	20	Софија	32
Беч	22	Даблин	13	Москва	23	Стокхолм	17
Братислава	23	Копенхаген	14	Осло	10	Варшава	19
Брисел	21	Лисабон	27	Париз	22	Женева	19

Глас Српске

Борис ДМИТРАШИНОВИЋ
директор

Мирјана КУСМУК
главни и одговорни уредник

Дарко ГАВРИЛОВИЋ (замјеник главног и одговорног уредника)
Далиборка СЕКУЛИЋ (новости)
Драгана ЋОСИЋ (друштво, бизнис)
Сандра МИЛЕТИЋ (Глас плус, агенције)
Мехмед ДИЗДАР (хроника)
Вања ПОПОВИЋ (панорама)
Саша ЈОВИЧИЋ (Србија, регион)
Миленко КИНДЛ (свијет)
Неда СИМИЋ-ЖЕРАЈИЋ (култура)
Дарко ГРАБОВАЦ (дописници, Бањалука)
Славко БАСАРА (спорт)
Тихомир ГАЧИЋ (техничка)

Први број "Гласа" изашао је као орган НОП-а за Босанску Крајину у Жупици крај Дервара, 31. јула 1943. године. Од 15. септембра 1992. године одлуком Народне скупштине РС излази као дневни лист Републике Српске. Под именом "Глас Српске" излази од 5. маја 2003. године.

e-mail: dopisnik@glassrpske.com
marketing@glassrpske.com

Издавач: АД "Глас Српске" Бањалука, Редакција: Браће Пиштељића 1, 78000 Бањалука, тел. (051) 342-900, факс 342-910, e-mail: dopisnik@glassrpske.com, Дирекција: Скендера Куленовића 93, Бањалука, тел (051) 231-077, Маркетинг: Скендера Куленовића 93, Бањалука, тел.(051) 231-081, e-mail:marketing@glassrpske.com, Дописништва: Источно Сарајево 057/318-119, Добој 053/242-304, Сребреница 056/410-418, Жиро рачуни: Нова бањалучка банка 551001-00016019-84, NLB Развојна банка 562099-00016587-09, Комерцијална банка 571010-00000340-14, Zepter komerc bank 567162-11005289-71, Hypo Alpe Adria bank 552002-00016396-53

Антена

Б 92 13.50

Градска скупштина, филм

Дјечака убија залутали метак током обрачуна између полицајца и члана мафијашке породице који је на сумњив начин добио условну казну.

Улоге: Ал Пачино, Џон Кјузак, Бриит Фонда

Режија: Харолд Бекер

ХРТ 2 14.30

Неко попут тебе, филм

Лијепа водитељка ток шоуа, Џејн, дошла је до занимљиве теорије: мушкарци се понашају према женама као већина животиња према својим партнеркама. Након "обављања" обавезе, женке мужјацима више нису привлачне. Повод развијања ове теорије краткотрајна је Џејнина веза с новим продуцентом шоуа, Рејом, класичан примјер освајања и напуштања. Једино раме на које се несретна Џејн може ослонити припада ником другом него највећем освајачу женских срца с посла, маркантном Едију.

Улоге: Ешли Џад, Грег Кинес, Хју Џекмен, Мариса Томеи

Режија: Тони Голдвин

РТРС

- 6.00 Музика
- 7.00 Јутарњи програм
- 9.00 Вијести
- 9.10 Гастрономад
- 9.30 Бо у покрету, цртани филм
- 9.50 Ноди, цртани филм
- 10.10 Јагодица Бобица, цртани филм
- 10.30 Робин Худ, серија
- 11.20 Хероји и феномени
- 12.00 Дневник
- 12.20 ФИЛМ Мисица
- 14.00 Вијести
- 14.10 Опра шоу
- 15.00 Посљедња аудијенција, серија
- 16.00 Нису заборављени
- 16.30 Српска данас
- 17.00 Црна Гија, серија
- 17.40 Нон-стоп, серија
- 18.20 Гастрономад
- 18.30 Бјекство са острва шкорпиона, серија
- 19.10 Приче ветеринара Болета
- 19.30 Дневник

9.50

НОДИ, ЦРТАНИ ФИЛМ

- 20.10 ТВ Бинго
- 21.00 Пјесма без граница
- 23.10 Дневник
- 23.40 Сједница Народне скупштине РС, преглед
- 23.50 Инспектор Ребус, серија
- 0.50 Ја и моје сјенке: Живот са Џуди Гарланд, серија
- 4.00 ФИЛМ Одштета
- 5.30 Музика

ПИНК БХ

- 6.00 Лола, серија
- 7.00 Љубав у залеђу, серија
- 8.00 Поље лала, серија
- 9.00 Удри мушки
- 10.00 Насљеђе једне даме, серија
- 11.00 Забрањена љубав, серија
- 12.00 Инфо топ
- 12.10 Сити
- 13.00 Брзе паре
- 14.00 Инфо топ
- 14.10 Гранд хитови
- 15.00 Лола, серија
- 15.50 Инфо топ
- 16.00 Море љубави, серија
- 17.00 Зумба зумба
- 18.00 ФИЛМ Лара Крофт: Пчачкаш гробова

15.00

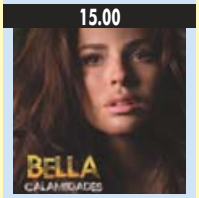

ЛОЛА, СЕРИЈА

- 20.00 Тријумф љубави, серија
- 21.00 Насљеђе једне даме, серија
- 22.00 Гранд шоу
- 23.30 Док нас смрт не растави, серија
- 0.00 Сити
- 0.10 ФИЛМ Унакрсна ватра

БН

- 6.30 Јутарњи програм
- 8.30 Касандра, серија
- 9.00 Свијет на длану
- 10.00 Новости
- 10.05 Иза сцене
- 11.00 Свијет на длану
- 12.00 Новости
- 12.10 ФИЛМ Патуљци кошаркаши
- 14.00 Новости
- 14.05 Квиз
- 16.00 Дневник
- 16.20 Све за љубав, серија
- 18.00 Данас у Српској
- 18.20 Мониторинг
- 19.00 Спорт флеш
- 19.30 Дневник
- 20.00 Касандра, серија
- 21.00 Вече са Иваном Ивановићем
- 22.30 Дневник
- 23.00 Лото
- 23.10 Црвено
- 0.20 ФИЛМ Посјета

Б92

- 5.50 Јутарњи програм
- 9.00 Вијести
- 10.00 Све о животињама
- 10.30 Сунђер Боб, цртани филм
- 11.00 Пингвини с Мадагаскара, цртани филм
- 11.20 Тринаћевићи у дивљини, цртани филм
- 12.00 Најбоље године, серија
- 13.00 Гордон Ремзи: Кухињски кошмари, серија
- 13.50 ФИЛМ Градска скупштина
- 16.00 Вијести
- 16.30 Спортски преглед
- 17.00 Доме слатки доме, серија
- 18.00 Сунђер Боб, цртани филм
- 18.30 Вијести
- 19.00 Пријатељи, серија
- 20.00 Два и по мушкарца, серија
- 20.30 Секс и град, серија
- 21.00 ФИЛМ Јесен стиже, дуњо моја
- 23.00 Вијести
- 23.40 Спорстки преглед
- 0.00 ФИЛМ Ово је море
- - Инфо

БХТ 1

- 7.00 Добро јутро
- 9.15 Френдери, цртани филм
- 9.20 Аладинове приче, цртани
- 9.30 Како да не
- 10.00 Вијести
- 10.10 Плес живота, серија
- 11.10 Године пролазе, серија
- 12.00 Вијести
- 12.10 Пут у Катманду
- 12.40 Фигуре
- 13.40 Путеви здравља
- 14.10 Вијести
- 14.30 Горко-слатко, серија
- 15.00 Мумијеви, цртани филм
- 15.30 Само напријед
- 15.55 Школа филма
- 16.30 Горко-слатко, серија
- 17.00 Гастро кутак
- 17.40 Ред хот чили пеперс, концерт
- 18.40 Мали кувари, цртани филм
- 19.00 Дневник
- 20.00 Печат, серија
- 20.30 Јосип Пејаковић: У име народа
- 21.00 Димензија више
- 22.00 Вијести
- 22.30 Езел, серија
- 23.30 ФИЛМ Ленињград
- 1.30 Ред хот чили пеперс, концерт

ТВ1

- 7.00 Вијести
- 7.30 Историја одјеће
- 8.00 Вијести
- 8.05 Острво корњача, цртани
- 8.20 Мачак Мика, цртани филм
- 9.05 Елиза, серија
- 10.10 Здраваље
- 11.30 Flashbacks
- 12.00 Вијести плус
- 12.20 ТВ1 ординација
- 12.50 Flashbacks
- 13.10 Закон љубави, серија
- 14.00 Вијести
- 14.05 Игра, серија
- 15.05 Здраваље
- 15.20 Острво корњача, цртани
- 16.00 Украдени животи, серија
- 17.00 Вијести плус
- 17.10 Закон љубави, серија
- 18.20 Хране свијета
- 18.50 Игра, серија
- 19.30 Дневник
- 20.00 Украдени животи, серија
- 21.10 Игра, серија
- 22.40 ФИЛМ Терминатор 2
- 0.20 Вијести
- 0.30 ФИЛМ Лажна Америка
- 1.50 Ноћни програм

ОБН

- 7.40 Каспер, цртани филм
- 8.00 Корњача Херо, цртани филм
- 8.20 Анђели и пријатељи, цртани филм
- 8.40 Рони Оли Рони, цртани филм
- 8.50 Бани Малони, цртани филм
- 9.00 Небеске плесачице, цртани филм
- 10.00 Скривена камера
- 10.20 Земља снова, серија
- 11.50 Инфо
- 12.10 Лудо срце, серија
- 13.30 Магазин
- 14.50 Сломљена срца, серија
- 16.00 Дејана шоу
- 17.10 Земља снова, серија
- 18.50 Инфо
- 19.00 Питајмо заједно

8.00

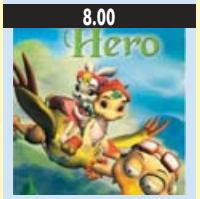

КОРЊАЧА ХЕРО, ЦРТАНИ ФИЛМ

- 20.00 Сломљена срца, серија
- 21.20 Ред карпет
- 22.20 ФИЛМ Велики апартман
- 0.00 Закон браће, серија
- 0.50 Ред карпет
- 1.40 ФИЛМ
- 3.40 Еколошка питања
- 4.20 Технологија данас
- 5.00 Чувари планета

РТС1

- 6.00 Вијести
- 6.05 Јутарњи програм
- 9.00 Вијести
- 9.05 Улица липа, серија
- 9.50 Вијести
- 9.50 Разгледница
- 10.20 На скривено те водим мјесто
- 10.50 Дизни
- 12.00 Дневник
- 12.10 Спорт плус
- 12.30 Злочинački умови
- 13.30 ФИЛМ Књига о џунгли 2
- 15.00 Ово је Србија
- 15.40 Гастрономад
- 16.00 Камиониције, серија
- 17.00 Дневник РТ Војводина
- 17.20 Шта радите бре
- 17.40 Београдска хроника
- 18.20 Разгледница
- 19.00 Слагалица
- 19.30 Дневник

20.00

КАМИОНЦИЈЕ, СЕРИЈА

- 20.00 Камиониције, серија
- 20.50 Караван
- 23.00 Вијести
- 23.05 Око
- 23.30 Злочинački умови, серија
- 0.00 Дневник
- 0.30 Распуштени Гари, серија
- 0.50 ФИЛМ Млад и здрав као ружа
- 3.00 Вијести
- 3.30 На скривено те водим мјесто
- 3.50 Око
- 4.30 Разгледница
- 5.00 Камиониције, серија

РАДИО РС

- 6.00 Јутарњи програм
- 9.00 Вијести
- 9.05 Ризница знања
- 9.40 Вријеме је за спорт
- 10.00 Вијести
- 10.05 Заједнички талас
- 11.00 Вијести
- 11.05 Заједнички талас
- 12.00 Подневне новости
- 12.10 Запјевајмо пјесме старе
- 12.30 Бањалука јуче данас сутра
- 12.40 Радио мост са Новим Садом
- 13.00 Вијести
- 13.05 У ритму дана
- 14.00 Вијести
- 14.05 Свилен конац
- 15.00 Вијести
- 16.00 Дневник
- 16.30 Музика
- 17.00 Вијести
- 17.05 Мозаик радија
- 18.00 Вијести
- 19.00 Вечерње новости
- 19.10 Заиграјмо, запјевајмо, емисија народне музике
- 20.00 Вијести
- 20.05 Култура у огледалу
- 21.00 Вијести
- 21.05 Ризница знања
- 21.40 Староградска музика
- 22.00 Хроника дана
- 22.10 Музика
- 23.00 Вијести
- 23.05 Ријеч и музика
- 0.00 Поноћне вијести
- 0.05 Ноћни програм

Препоручујемо...

0¹⁰ ПИНК БХ

Унакрсна ватра, филм

Послије акције америчких маринаца на Филипинима војска оставља капетана Ејми Џенингс на територији под терористима.

Убрзо потом она је заробљена како би вођа терористичке јединице дошао до откупнине и успио да пласира антракс у слободни оптицај. Ти су догађаји повод оснивања елитне јединице која ће кренути у спасилачку мисију у џунгли.

Улоге: Марк Декаскос, Тереза Рендл, Рутгер Хауер

Режија: Брајан Клајд

ПИНК БХ 18.00

Лара Крофт: Пљачкаш гробова, film

Од ње зависи судбина нашег свијета. Припадница богате британске аристократске породица, Лара Крофт је археолог која ужива у сакупљању антикних предмета из рушевина храмова и старих градова те не преже ни пред најопаснијим препрекама како би остварила своје намјере. Тајно друштво Илуминати тражи талисман који ће власнику омогућити контролу времена, а пронаћи га могу само у једнуцу посебног слагања планета Сунчевог система, што се догађа једном у пет хиљада година, и управо сада.

Улоге: Анђелина Џоли, Џон Војт, Данијел Креиг, Ноа Тејлор

Режија: Сајмон Вест

ХРТ 2 23.30

Доктор Хаус, серија

Хаус и екипа преузимају случај жене која се онесвијестила усред курса кувања те убрзо сазнају да је ријеч о признатој истраживачици болести рака која је недавно одустала од успјешне каријере ради потраге за личном срећом. Иако екипа не успијева разумјети како је неко могао одустати од спасавања туђих живота не би ли остварио властито испуњење, свако спонтано почиње преиспитивати сопствену срећу.

РТЛ

5.20 РТЛ данас
6.00 Звјездано јутро
6.30 Аурора, серија
7.40 Dragon Ball Z, цртани филм
8.00 Магазин
8.30 Вечера за пет
9.30 Аурора, серија
10.40 Насљедници, серија
11.40 Врата раја, серија
12.30 Кобра 11, серија
14.20 Стаклени дом, серија
15.30 1001 ноћ, серија
17.00 Не дај се Нина, серија
18.00 Магазин
18.30 РТЛ данас
19.00 Вечера за пет

НОВА ТВ

6.40 Наши најбољи дани, серија
7.30 Неустрашиви Скуби Ду, цртани филм
8.00 Бумба, цртани филм
8.50 Побједа љубави, серија
10.40 Чувар правде, серија
11.40 Заувијек сусједи, серија
12.30 Ин магазин
13.20 Побједа љубави, серија
15.20 Кад лишће пада, серија
16.20 Заувијек сусједи, серија
17.00 Вијести
17.20 Бијег, серија
18.20 Ин магазин
19.10 Дневник

БЕЛ

7.30 22 часа
8.00 Кухињица
8.20 Бел мозаик
9.10 Игра, серија
9.30 Образовни програм
10.30 Енциклопедија знања
10.50 Бајке
11.10 Извођачи, серија
12.00 Тајанствене приче
13.00 Атлас
13.40 У нашем атару
14.50 Мобиле
15.00 Вијести
15.10 Најљепше бајке свијета
15.20 Енциклопедија знања
15.40 Бајке
16.00 Економика
16.30 Коријени
17.00 Бел мозаик
18.00 Бел дан
18.30 Кухињица
18.40 Музички зид
19.20 Кућица у цвијећу
20.00 Бизнис трибина
21.00 Извођачи, серија
22.00 22 часа
22.30 Тајанствене приче
23.30 Дивљи свијет
0.10 ФИЛМ Храм Шаолин

К3

9.00 Вијести
9.05 Мачак Мика, цртани филм
9.30 Острво корњача, цртани филм
10.00 Храна и вино
10.30 Слон Бениамин, цртани филм
11.00 Елиза, серија
12.00 Вијести
12.05 Закон љубави, серија
13.00 SMS Party
15.00 Вијести
15.05 Игра, серија
16.00 Украдени животи, серија
16.50 Храна и вино
17.10 Закон љубави, серија
18.10 Слон Бениамин, цртани филм
18.40 Новости
19.30 Дневник РТС
20.00 Украдени животи, серија
21.00 Игра, серија
22.00 Новости
22.40 ФИЛМ Краљевско размишљање

ХРТ1

6.00 Тренутак спознаје
7.00 Добро јутро Хрватска
9.00 Хотел дворац Орт, серија
10.00 Вијести
10.05 Тајни живот слонова
11.00 Код Ане
11.10 Опра шоу
12.00 Дневник
12.30 Господарица твога срца, серија
13.10 Капри, серија
14.00 Вијести
14.15 Емисија из културе
14.50 Огњеви с неба
15.20 Културна баштина
16.00 Алиса слушај своје срце, серија
16.50 Вијести
17.00 Хрватска уживо
17.30 Све ће бити добро, серија
18.40 Љетна слагалица
19.30 Дневник

ХРТ2

6.40 Код куће је најљепше
7.00 Господарица твога срца, серија
7.40 Моји пријатељи Тигар и Пу, цртани филм
8.00 Жутокљунац
8.30 Конор на тајном задатку, серија
9.00 Љубитељи дјечијег свијета
9.10 Експерименти који су промијенили свијет
9.30 Обична клинка, серија
10.00 Сједнице Хрватског сабора
13.20 Шаолински пажеви, цртани филм
13.40 Жутокљунац
13.10 Лагодни живот Зака и Кодија, серија
14.30 ФИЛМ Неко попут тебе
16.00 Дени на мору
16.30 Бриљантин
17.10 Бостонско право, серија
17.50 Шаптач псима
18.40 Код куће је најљепше
18.50 Ватерполо: Хрватска Мађарска

7.40

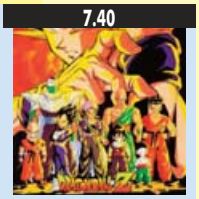

DRAGON BALL Z, ЦРТАНИ ФИЛМ

20.00 Стаклени дом, серија
21.20 ФИЛМ Путник 57
23.00 ФИЛМ Конго
0.40 ФИЛМ Миротворац
2.30 Астро шоу
3.30 РТЛ данас
4.00 ФИЛМ Путник 57

20.50

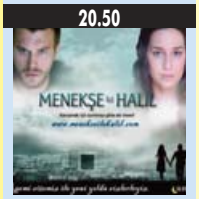

БИЈЕГ, СЕРИЈА

20.00 Кад лишће пада, серија
20.50 Бијег, серија
22.00 ФИЛМ Изгубљени у Европи
23.50 ФИЛМ Еволуција
1.30 Езо ТВ
3.00 ФИЛМ Џеси Стоун: Промјена
4.30 ФИЛМ Напад сабљозубог тигра

АТВ

8.00 Јутарњи програм
8.50 Вијести
9.00 Бумба, цртани филм
9.10 Гарфилд, цртани филм
9.20 Лијени змај, цртани филм
9.40 Јагодица Бобица, цртани
10.20 Сирене, цртани филм
10.50 Бакуган, цртани филм
11.10 Таина, цртани филм
11.50 Вијести
12.00 Најбоље године, серија
13.00 Миљеница, серија
14.00 48 сати свадба
15.00 Стил
15.50 Вијести
16.00 Најбоље године, серија
17.00 Сузе Босфора, серија
18.00 Сасуке нинџа ратници
18.20 Сасуке нинџа ратници
18.40 Арена спорт
18.50 High Tech
19.00 Вијести
20.00 Сузе Босфора, серија
21.00 48 сати свадба
22.00 Вијести
22.10 ФИЛМ Дони Дарко
0.10 Секс и град, серија
0.40 Секс и град, серија
1.10 Миљеница, серија

ФТВ

7.00 Јутарњи програм
8.50 Вијести
9.00 Беверли Хилс, серија
9.50 Спретно-сретно
10.20 Пиплинзи, цртани филм
10.40 Краљ диносауруса, серија
11.30 Harveytoons, цртани филм
12.00 Дневник
12.10 Виза за будућност, серија
13.50 Допунска настава
14.20 Абецеда здравља
15.00 Вијести
15.05 Госпођа Барбара, серија
16.00 Наша мала клиника, серија
17.00 Федерација данас
17.10 Езел, серија
18.10 Поробиће, серија
19.00 Цртани филм
19.30 Дневник
20.10 ТВ Бинго шоу
21.10 Љубав и казна, серија
22.20 Дневник
22.50 ФИЛМ Ноћни ловац
0.30 Допунска настава
1.00 Виза за будућност, серија
2.40 Федерација данас
3.00 Дневник

9.00

ХОТЕЛ ДВОРАЦ ОРТ, СЕРИЈА

20.00 Капри, серија
21.00 ФИЛМ Бјегунац
23.10 Дневник
23.50 ФИЛМ Мостови округа Медисон
2.00 ФИЛМ Сњежна торта
3.50 Бостонско право, серија
5.00 Хотел дворац Орт, серија
5.50 Љетна слагалица

17.50

ШАПТАЧ ПСИМА, ЕМИСИЈА

20.00 Браћа и сестре, серија
20.40 Путујмо повољно
21.00 Битанге и принцезе, серија
21.50 Инспекторка Ирена Хус, серија
23.30 Доктор Хаус, серија
0.20 Entourage, серија
0.50 Шаптачица духовима, серија
1.30 Пријатељи, серија
2.00 Слеи Хамер, серија
2.20 Краљеви, серија
3.00 Музика

0⁵⁰ РТРС

Ја и моје сјенке: Живот са Џуди Герланд, film

Прича о једној невјероватној жени, њеним професионалним тријумфима и личним поразима. Од њеног трноватог успона до звијезда током 1930-тих све до смрти као посљедице предозирања опијатима у 47. години, Џуди Гарланд је прошла кроз читав низ приватних и професионалних успона и падова који су оставили печат на њен живот и каријеру.

Улоге: Џуди Дејвис, Виктор Гарбер, Хју Лори, Џон Бениамин Хики, Соња Смитс, Џејн Иствуд Роберт Алан Акерман

2⁰⁰ ХРТ 1

Сњежна торта, film

Док једног сњежног зимског дана у ресторану покрај пута чита књигу и полако испија каву, Алекса из мисли тргне глас дјевојке која сједне за његов сто. Кад му се она представи као Вивијен, Алекс пристане да је повезе до канадског града Винипега. Догоди се несрећа у којој Вивијен погине. Алекс се осјећа кривим и одлучи да посјети њену мајку Линду.

Улоге: Алан Рикман, Сигорни Вивер, Кери-Ен Мос, Џемс Алоди

Режија: Марк Еванс

Jet set

Најљепше Српкиње по избору Американаца

Након што је Новак Ђоковић освојио Вимблдон и до краја покорио свијет тениса, Американци су томе у част истражили шта се осим тениског талента крије у Србији. Наишли су на згодне жене, те направили свој избор најљепших. Магазин "Complex" одабрао је десет најљепших Српкиња из јавног живота, које плијене пажњу својим одличним изгледом.

На десетом мјесту нашла се модел Станија Добројевић из Руме. Девето мјесто краси манекенка Мања Бабовић, коју описују као дјевојку у успону у свијету моде. Осмо мјесто најљепших Српкиња припало је Бојани Новаковић, глумици коју описују као име које све више продире у Холивуд, а каријера јој се креће узлазном путањом. Позната је по улогама у филмовима "Drag Me To Hell", "Edge of Darkness" и "Devil". Љепотица број седам по избору Американаца је Маја Латиновић, успјешна манекенка, која је снимила насловнице бројних познатих часописа као што су "Vogue", "Bazaar i Harper's", а позната је и по учествовању у кампањама Роберта Кавалија, Оскара де ла Ренте и Версаћеа. Шеста на листи је Данијела Димитровска, призната манекенка, која суверено влада модним пистама Лондона, Париза и Њујорка, а позната је и као PR бренда "Луј Витон". Јелена Ристић је број пет на листи најљепших. Дјевојку Новака Ђоковића и његову будућу супругу хвале што свом одабранику увијек пружа подршку док је на терену. На четвртом мјесту се налази бивша мис Југославије из 2001. године Тијана Стајшић, која се бави моделингом. Трећа је Нина Сеничар, која се прославила у Италији као домаћица у ТВ емисијама. Ана Ивановић је љепотица број два. Згодна српска тенисерка омиљена је мета фотографа и ван терена. Краљица српске љепоте по америчком избору је Светлана Ражнатовић Цеца. Страни магазин ју описује као "поп пјевачицу" и "српску Мадону". Американци пишу како Цеца свој утицај користи и у политици, те да се бави хуманитарним радом. Једна је од најбоље плаћених српских музичара.

Јелена Томашевић и Иван Босиљчић чекају бебу

Пјевачица Јелена Томашевић и глумац Иван Босиљчић поново су у емотивној вези, а како ствари стоје, ускоро ће бити и у браку. Наиме, бивши партнери обновили су везу прије неколико мјесеци, а како причају пријатељи пара, ускоро ће постати и родитељи.

- Иван и Јелена су заједно више од пола године, али за то нико није знао. Своју љубав крили су и од најближих, али кад је Јелена сазнала да је трудна, објелоданили су везу и објавили вјенчање. Планирају да се вјенчају на јесен, док принову очекују почетком јануара - говори добро обавијештен извор.

Јеленин портпарол Нинослав Продановић није хтио да коментарише ове наводе, те је рекао да је Јеленин приватни живот њена ствар.

Подсјећања ради, пјевачица и глумац раскинули су прије годину због, како се тад спекулисало, Иванове афере са колегиницом Иваном Кнежевић. Очигледно да љубав стара заборава нема.

НЕКАД БИЛО...

Рођена Неда Арнерић

Позната српска глумица Неда Арнерић рођена је на данашњи дан 1953. године. Студирала је на Академији за позориште, филм, радио и телевизију у Београду. Дебитовала је у тринаестој години, у филму "Сан" 1966. године. Запажене улоге остварује у филмовима "Јутро" (1967), "Поднe", "Вишња на Ташмајдану" (1968) и многим другим.

Добитник је многих домаћих филмских награда. Децембра 2000. године изабрана је за посланика на листи ДОС-а у Скупштини Србије. Године 2010. додијељена јој је награда "Павле Вуисић", која се додјељује глумцу за животно дјело. Опробала се и на позоришној сцени, углавном у оквиру неформалних, алтернативних група.

ПОСЉЕДЊА

Невена залудјела Холивуд

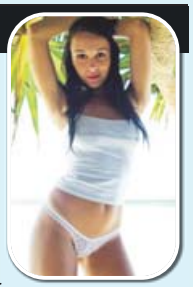

Атрактивни фотомодел Невена Милићевић, која игра улогу заводнице у холивудској комедији "Babx on the board", у којој глуме Хедер Грахам, Џери О'Конел, Џон Корбет и Лара Флин Бојл, добила је понуду за још један високобуџетни филм. Невена се у филму "Babx on the board" појављује у једној љубавној сцени са Џеријем О'Конелом. У филму глуми дјевојку из снова главног јунака. Невена је својевремено довођена у везу са кошаркашем Марком Јарићем и глумцем Марком Живићем, а била је и једна од званица недавне прославе рођендана Парис Хилтон.

Луда планета

Кинез пије бензин

Чен Дејун, 71-годишњи Кинез, вјерује да бензин има састојке који му могу помоћи у рјешавању физичког бола, па је посљедње 42 године провео пијући то "пиће" у количинама и до три и по литра на дан. Чен Дејун је постао зависан од бензина још 1969. године, када му класични лијекови нису помогли у рјешавању бола у прсима, те је одлучио да испроба течност која би му, према народном предању, требало да помогне.

Џедиљка као симбол

Аустријанац Нико Алм добио је право да на фотографији на возачкој дозволи носи џедиљку за тјестенину на глави, за коју тврди да је вјерско покривало за главу. Захтјев за возачку дозволу Алм је поднио прије три године, након што је сазнао да је ношење покривала за главу дозвољено само из вјерских разлога. Он је рекао да се на овај чин одлучио да би доказао иронију овог правила.

Послушни радници

Жанг Феј био је са десет својих запослених у ресторану у сјевероисточној провинцији Џилин и сви су попили "коју више". Када је дошло вријеме да се крене кући, шеф је замолио некога од радника да га одвезе, а пошто су сви били пијани, дошао је на идеју да сједне за волан, а да га остали гурају до куће. Жанг је сјео за волан, а запослени су се бацили на гурање, на опште задовољство пролазника.

ISSN 1840-1155

ТВ антена

Глас Српске

16 - 22. јул 2011.

Свјетско првенство у ватерполу на РТРС од 18. до 30. јула

Србија брани трон

Вања Удовичић (Србија)

2. претколо Лиге шампиона

ВНТ
сриједа, 20.35

Борац - Макаби Хаифа

"Шеги и Скуби-Ду" од четвртка на Новој ТВ

Мистерија скривена у насљедству

РТРС
www.rtrs.tv
Радио Телевизија Републике Српске

"ПЕСМА БЕЗ ГРАНИЦА"
15.07. у 21:05
директан пренос
19.07, у 23:40
снимак

ЖИКИНА ШАРЕНИЦА
Бањалука 16.07. у 09:00
Бијељина 17.07. у 09:00

ЕП У КАЈАКУ И КАНУУ
БАЊАЛУКА
16.07. у 21:00
директан пренос

СП У ВАТЕРПОЛУ
ШАНГАЈ
18. - 30.07.
на програму РТРС

Дев Пател у серији

Снимање без предаха

Јунак "Милионера са улице" Дев Пател играће у новој серији Арона Соркина "More As the Story Develops", објавио је "Варајети".

Серија телевизије Ејч-Би-О пратиће групу запослених у једној телевизијској мрежи. У глумачкој постави су и Џеф Данијелс, Емили Мортимер, Оливија Ман и Алисон Пил.

Соркин, који је сценариста филмова "Друштвена мрежа", "Неколико добрих људи" и "Рат Чарлија Вилсона" тренутно са јунаком серије "Канцеларија" Џоном Красинским ради мини-серију о легендарном холивудском хотелу "Шато Мармон". Дејв Пател био је у глумачкој постави серије "Скинс".

Снима се четврта сезона "Синова анархије"

Дејвид Хаселхоф као бивша порно звијезда

Глумац Дејвид Хаселхоф играће бившу порно звијезду у четвртој сезони бајкерске серије "Синови анархије", пренијели су амерички медији.

Некадашња звијезда серије "Чувари плаже" глумиће Донда - бившу порно звијезду и продуцента филмова за одрасле.

Хаселхоф се недавно појавио на америчкој и британској телевизији у емисијама "Америка има талент" и "Британија има талент".

Елизабет Харли у серији "Трачара"

Љепотица у центру пажње

Британска манекенка и глумица Елизабет Харли укључиће се у глумачку екипу ТВ серије "Трачара" у петој сезони, објављено је на сајту "Дигитал спај" који прати шоу-бизнис.

Елизабет Харли играће медијског магната Дајану Пејн, лик који извршни продуценти описују као "сексі, паметну и самоуку медијску моћну особу".

"Дајанин долазак на Апер ист сајд промијениће животе свих наших ликова, укључујући и нарочито живот трачаре", навели су продуценти.

Пета сезона приказивање "Трачаре" почиње 26. септембра.

ТВ1, сриједа, 15.05, "Екстремни спортови"

Наступи од којих застаје дах

У 52 епизоде од по 26 минута Свијет екстремних спортова пружа запањујући поглед у невјероватни свијет екстремних спортских наступа, који нису наишли на доста разумијевања код већине људи

Невјероватни спортски кадрови, фасцинантна кинематографија природе, додир са силама природе, као и импресивна лица из свијета екстремних спортова представљени су у овом серијалу.

Свијет екстремних спортова (WOF - World of Free Sports) је серијал посвећен свијету екстремних спортова.

У 52 епизоде од по 26 минута, Свијет екстремних спортова пружа запањујући поглед у невјероватни свијет екстремних спортских наступа, који нису наишли на доста разумијевања код већине људи.

Свијет екстремних спортова представља невјероватну документацију запањујућих скокова од којих застаје дах, најбоље слободно скијање и freeride snowboard, екстремно кајакаштво, BMX наступи, слободни стил kite сурфинга, невјероватни слободни стилови мотокроса, skateboarding, запањујућа дешавања у snowboard freestyle, сурфање непознатим подручјима од којег застаје дах, и још много тога. Свијет екстремних спортова представља ексклузивну селекцију најпрестижнијих дешавања на свијету. Епизоде су монотематско представљање догађаја, оних који учествују на њима, те њиховог живота иза кулиса. Серијал је урађен само са врхунским спортистима и продукцијским тимовима који су специјализовани за авантуре акционих спортова.

Свијет екстремних спортова води вас у невјероватни свијет са запањујућим и узбудљивим кадровима и субјективним мишљењем спортиста.

Свијет екстремних спортова (WOF) је савршен серијал којим своју публику упознајете са екстремним. Са јасним и поучним стилом документације, то није само програм за млађу популацију, већ за све који су заинтересовани за невјероватне спортске кадрове, фасцинантну кинематографију природе, додир са силама природе, као и импресивним особама из свијета екстремних спортова.

Пинк БХ, четвртак, 22.00, Квиз шоу "Марка на брзака"

Игром до новца

Квиз шоу који улази у домове такмичара. Све почиње када вас екипа квиза сусретне на улици или можда закуца на врата вашег дома.

Уколико одговорите тачно на прелиминарно питање, права игра тек тада почиње. Питања из опште културе, али и из вашег најближег окружења постају све компликованија. Улазно питање је 20 КМ а уколико будете спретни у одговорима и наравно имали среће можете освојити и много више. У првој емисији опробали су се Бањалучани, а можда већ идућег четвртка екипа прошета улицама Тузле, Сарајева, Мостара или Бихаћа.

Нови квиз "Марка на брзака" четвртком у 22 часа само на програму ТВ Пинк БХ. Водитељ квиза је Данијел Дакић.

БХТ 1, сриједа, 20.35, Фудбал: Борац - Макаби Хаифа

Корак ка Европи

Градски стадион у Бањалуци сигурно ће бити претијесан да прими све навијаче Борца у реванш утакмици преткола Лиге шампиона против Макаби Хаифе.

Иако Израелци важе за велике фаворите, наши прваци ће сигурно дати свој максимум у покушају проласка у идући круг такмичења. Игре Бањалучана из финиша сезоне, али и одлично посложен играчки кадар, дају наду да најбољи тим из Премијер лиге БиХ може направити искорак и у Европи.

Пинк БХ, од уторка, 22.00 Нови ријалити шоу "Храбри људи"

У потрази за одговорима

Ако имате неки проблем који желите са неким да подијелите. Ако Вам се догађа нешто необјашњиво. Имате причу од које сузе навиру на очи. Причу од које се крв леди у жилама.

Желите да укажете на одређене ствари око нас. Ако тражите одговоре. Ако сте побиједили невоље. Ако сте преживјели ствари о којима други слушају само у причама. Мислите да постоје догађаји и људи о којима сви треба да чују. Ако сте срећни. Тужни. Забринути. Ако вам треба помоћ да побиједите. Ако сте побиједили.

Храброст је изборити се са проблемима у животу. Храброст је подијелити то са свима. Ако сте храбри, јавите се, испричајте своју причу. Адреса је hrabriljudi@pink.co.ba. Водитељ је Алмир Ћехајић Батко.

Хју Лори рекламира козметику

Сачувана мужевност

Хју Лори је обећао обожаватељкама: Рекламирам козметику, али обећавам да нећу изгубити мужевност.

Популарни глумац Хју Лори, познатији као доктор Хаус, постао је заштитно лице за козметичке производе намијењене мушкарцима, L'Oreal Paris Men Expert.

- Прво сам мислио да је нека грешка у питању, али кад сам схватио да L'Oreal не тражи манекене, већ мушкарце јаке личности, оне које се не стиде јавно рећи да користе козметичке препарате, радо сам прихватио - објаснио је Лори одлуку.

Драго му је што Британци, наводно, посљедње двије године више воде рачуна о свом изгледу и више новца троше на уљепшавање. А популарни ТВ доктор може да буде идеалан модел и примјер да мужевност не мора бити нарушена употребом козметичких препарата.

РТРС, субота, 12.20, "Приче о пјесмама"

Чудна шума

"Ју група" је један од првих ауторских домаћих рок бендова. Године 1973. снимили су пјесму "Чудна шума" на текст Душка Радовића. Ова пјесма постала је велики хит, али је прославила "Дисциплина кичме", лансирајући свој слоган на почетку фуриозне верзије за бас и бубањ.

Ова верзија је премијерно изведена у култној музичкој емисији "Хит месеца". Поред легендарног Које у групи "Дисциплина кичме" бубњеве је свирао прослављени глумац Срђан Жика Тодоровић.

Слиједиле су различите верзије ове својеврсне рок химне. На једној одржаној додјели видео-награда у Центру "Сава" 1987. године ову пјесму су извели и "Ју група", али и "Генерација без будућности".

За.Друга", емисија за младе

Визуелна експлозија боја

Успјешно је завршен још један серијал омладинске емисије "За.Друга". Три године са вама вјерно покушава помјерити стандарде телевизијског извјештавања.

Није било једноставно одговорити интересима младих људи. Жељели су забаву, визуелну експлозију боја, знање и искуство преточено у ТВ емисију и зато је серијал јесен 2010/љето 2011. посвећен људским емоцијама. Најбољи начин да упознамо некога, схватимо неке друштвене појаве и човјеково понашање.

Годину са екипом емисије били смо искрени пријатељи, смијали се, страховали, радовали, туговали, вољели, мудровали, стидјели се нашег али и туђег немара, културно причали о примитивизму. Радознало су истраживали и одговорно и упорно истрајавали с циљем да пренесу глас и став младог и самосвјесног човјека из Републике Српске, који има шта да каже, зна који је исправан пут, не плаши се да стане пред камеру и наглас истакне: "Да, ја желим више, боље и сигурније од земље у којој живим. Да ли нас чујете, ми смо спремни да радимо и стварамо."

СП у ватерполу на РТРС-у од 18. до 30. јула

Србија брани трон

У понедјељак Србија и Кина играју посљедњи меч дана. Србија је апсолутни фаворит и само је питање са колико ће разлике изабраници Дејана Удовичића утакмицу ријешити у своју корист

Највећа ватерполо смотра окупиће најбоље селекције свијета. У четири групе подијељено је 16 репрезентација, а на програму ТВРС у директним преносима гледаћете 15 најзанимљивијих сусрета.

Шампионат отвара меч Мађарска - Црна Гора. Да су Црногорци комплетни, био би то велики спектакл, овако Мађари су велики фаворити у овом сусрету. Петар Поробић је у великим проблемима, недостају Млађан Јановић, Злоковић и Пасковић, а још неколико играча је повријеђено. На другој страни Денеш Кемењи има најјачу поставу, укључујући и Тамаша Кашаша, који је најавио опроштај од репрезентације.

Исти дан Србија и Кина играју посљедњи меч дана. Србија је апсолутни фаворит и само је питање са колико ће разлике изабраници Дејана Удовичића утакмицу ријешити у своју корист.

Два дана касније, 20. јула, Србија игра свој други сусрет у групи. Противник је Румунија, нешто тежи ривал него Кина, али бодови не би

требало да дођу у питање. Ова, као и утакмица против Кине биће прилика да се сви играчи разиграју за окршаје који слиједе.

Такође, 20. јула РТРС преноси дуел Шпанија - Црна Гора. Још једна посластица, а овај меч умногоме може и да одреди пласман у групи. Биће то још један тежак испит за шампионе Старог континента из Малаге (Црна Гора).

Меч Србија - Аустралија на програму је 22. јула. Најозбиљнији противник "делфинима" у првој фази такмичења. У овој утакмици одлучиће се о побједнику групе, екипи која ће се директно пласирати у четвртфинале.

Недјеља је дан паузе за побједнике група. Другопласирани и трећепласирани разигравају за пласман у четвртфинале. Два од четири сусрета биће у директном преносу.

Најбржи мали огласи Глас Српске

Ваше мале огласе сада можете слати и путем SMS-а на сљедеће начине:

OGL, затим размак, па текст вашег огласа, — ако желите да ваш оглас буде објављен у наредном изданју Гласа Српске - цијена SMS поруке 0,55 КМ

2OGL, затим размак, па текст вашег огласа, — ако желите да ваш оглас буде објављен у сљедећа два броја Гласа Српске. - цијена SMS поруке 0,99 КМ

4OGL, затим размак, па текст вашег огласа, — ако желите да ваш оглас буде објављен у сљедећа четири броја Гласа Српске. - цијена SMS поруке 1,65 КМ

OKV, затим размак, па текст вашег огласа, — ако желите да ваш оглас буде објављен уоквирен у сљедећем изданју Гласа Српске. - цијена SMS поруке 2,20 КМ

NEG, затим размак, па текст вашег огласа, — ако желите да ваш оглас буде објављен у негативу за једну објаву у наредном изданју Гласа Српске. - цијена SMS поруке 2,20 КМ

Дужина вашег огласа не смије да прелази 150 словних мјеста, с тим да не користите скраћенице и обавезно користите размаке између ријечи и зареза.

поруке шаљите на број 065 1353

"Шеги и Скуби-Ду" од четвртка на Новој ТВ

Мистерија скривена у насљедству

Шеги и Скуби-Ду окрећу нову страницу у животу - још јуче нису имали шта да једу, а сада живе у ујаковој вили и имају свога кувара. Ипак нови живот доноси и бројне заврзламе, а између осталог мораће да се суоче и с главним негативцем ове цртане серије, злим др Финесом Фајбсом.

Цртани филм је 2007. године номинован за "Daytime Emmy" за музику и монтажу звука.

Гласови: Френк Велкер (Скуби-Ду и Фред), Скот Менвил (Шеги), Џеф Бенет (др Фајбс), Џим Мескимен (Роби), Грејс Делисл (Дафни), Минди Кон (Велма).

Популарни јунаци Шеги и Скуби-Ду у новим авантурама ријешиће бројне случајеве широм свијета уз помоћ проналаска и насљедства Шегијевог богатог ујака др Алберта Шеглефорда којем се изгубио сваки траг. Након што је Шеги наслиједио велику количину новца за њега и Скуби-Дуа живот постаје бајка.

Одмах се селе на велико имање, а за доручак имају свог сопственог кувара. Док се Шеги и Скуби боре око даљинског, одједном откриј да један од њих отвара врата тајанствене лабораторије која ће постати њихов нови задатак. У лабораторији је ујак оставио нови тајанствени проналазак, а према поруци зликовци по сваку цијену желе да га украду. Почиње авантура Шегија и Скуби-Дуа.

Скуби је вољени љубимац екипе. Шеги и Скуби су попут браће. Иако један другоме краду храну и сендвиче, сто одсто су један другоме одани.

Спортски програм РТРС-а

Адреналин на дивљим водама

Спортски преглед, недјеља, 22.00

Емисија, као и прошла биће у знаку фудбала и кајака и кануа. Биће то прилика за анализу прве утакмице Макаби - Борац и припреме за реванш, као и завршна оцјена Европског шампионата у кајаку и кануу за јуниоре и сениоре до 23 године. Такође и остали догађаји, како са домаће тако и међународне сцене наћи ће своје мјесто у емисији.

Кајак и кану, репортажа, уторак, 16.00

Бањалука, односно Кајак кану клуб Врбас домаћини су и организатори Европског првенства за јуниоре и сениоре до 23 године у кајаку и кануу на дивљим водама. Такмичење ће бити одржано од 14. до 17. јула у кањону Тијесно. Посластица је свакако ноћна финална трка 16. јула од 21 час. Ову трку Телевизија Републике Српске директно ће преносити. Поред директног преноса финалне трке и дневних извјештавања, биће и специјална репортажа о дешавањима око Европског првенства у Бањалуци.

ТВ1, субота, 18.20, "Седма брзина"

Поглед у прошлост

Ново издање "Седме брзине" нуди вам поглед у прошлост. Скуп аутомобила који заједно имају четири хиљаде година.

Прича о историји "Мерцедеса" и првих корака у ауто-спорту прослављене њемачке компаније. Како су "Мерцедесови" болиди 1934. године добили назив "сребрне стрије"?

"Седма брзина" упознаје вас и са новим "сузуки кисашијем" и новим "фолксваген пасатом". Упознаје вас с дизајнерским тимом Мерцедес "формула 1" екипе који користи четири пута већу резолуцију од HD резолуције за приказ дизајна болида на 20 квадратних метара екрана. Такође вас упознаје са процесом који резултира савршеном сребрном бојом на болидима "мерцедес GP".

Пословичка је остављена за крај: Нико Розберг у "Седмој брзини" објашњава принцип рада команди на волану "формула 1" болида, а ту је и прича о најпознатијем сигурносном аутомобилу.

Џејмс Спејдер у серији "Канцеларија"

У улози манипулатора

Амерички глумац Џејмс Спејдер потписао је уговор за сталну улогу у ТВ серији "Канцеларија", саопштила је телевизија Ен-Би-Си.

Спејдер ће играти исти лик који је играо и као гост у серији, трговачког путника манипулатора Роберта Калифорнију. Ен-Би-Си тек треба да саопшти име глумца који ће од јесени замијенити Стива Карела.

Спејдер, који је у Кану 1989. добио награду за улогу у остварењу "Секс, лажи и видео-траке", најпознатији је по серијама "Бостонски адвокати" и "Адвокатура".

"Далас" се враћа на ТВ идуће године

Нови сукоби породичне династије

Кабловска телевизија Ти-Ен-Ти (TNT) званично је саопштила да идуће године почиње приказивање обновљене серије "Далас" у којој ће се појавити и главни глумци из оригиналне поставке.

"Далас" је приказиван на Си-Би-Есу од 1978. до 1991, а у нових десет епизода играће и ветерани Лари Хегман, Линда Греј и Патрик Дафи, објављено је на сајтовима који прате шоу бизнис. Хегман ће поново играти злог нафтног магната са Саутфорк ранча Џеј Ар Јуинга, Линда Греј његову супругу Сју Елен, а Дафи његовог млађег брата Бобија.

Главни јунаци новог "Даласа" биће, међутим, њихови потомци који се сукобљавају око будућности породичне династије, а њих ће играти Џош Хендерсон, Џордана Брустер и Бренда Стронг, позната из "Очајних домаћица".

Издвајамо из програма Радија РС

У добром ритму

У емисији "Музика народа" музиком нас воде у Шпанију, земљу сунца, мора, фламенка и јединог латино плеса који потиче из Шпаније, а зове се пасо добле. Чућемо сефардску музику која је плод суживота и утицаја три велике културе

Изворник, недјеља, 14.05

Емисија "Изворник" путује кроз вријеме и представља умјетнике-извођаче, мелографе, етнологе и етномузикологе који не дозвољавају да наша богата музичка баштина буде заборављена. Слушаћемо композиције "Девојка је црни бор садила", "Поведи оро, Тодоро" и "Извор вода извирала", настале на свечаном концерту хора и народног оркестра музичке продукције РТС-а поводом обиљежавања 75 година рада. Биће говора и о народним колима и мајсторима који их изводе, а емисију ће украсити Предраг Гојковић, Душица Билкић, Василија Радојчић, Митар Гавранович, Драгољуб Лазаревић и други, извођењем изворних пјесама. Реприза "Изворника" је 18. јула у 5.00 часова. Емисију припрема и води Данијел Шарић.

Животок, недјеља, 10.05

"Животок" ове недјеље говори о бањалучком Удружењу жена "Искра" које је настало као израз потребе за узајамном подршком жена, однедавно и мушкараца, који су се нашли на животном раскршћу чије путоказе неупућени тешко разумију, или уопште не разумију. Ријеч је о женама и мушкарцима обољелим од карцинома дојке. Репортажа је снимљена једне сриједе, када се чланови редовно састају, друже, баве хобијима. Били су веома расположени за причу, али и шалу и пјесму, и о општим и личним искуствима говорили најискреније. Реприза емисије је у 23.05 часова. Аутор серијала и уредник емисије је Богдан Ристић.

Медаљони у времену, недјеља, 18.05

Садржај 364. емисије посвећен је двојици репрезентативних аутора. Из богатог опуса проф. Васе Глушца, историјска студија о прошлости Бањалуке објављена у "Гласнику југословенског професорског друштва" 1934. године, а биће представљен и католички свештеник патер Франц Пфанер. који је 1869. године основао самостан траписта.

Патер Пфанер 1871. године пише о Бањалуци и њеној околини, људима и обичајима. "Медаљони" су добили ексклузивно право објављивања текстова овог католичког свештеника који су сакупљени у вриједној књижници "Писма из долине Врбаса".

У архивском дијелу 364. емисије подсјећање на вриједне путописне биљешке британског археолога Артура Еванса. који 1875. године путује од Тешња до Травника и присуствује једном бизарном католичком окупљању.

"Медаљоне" реализује тон мајстор Дејан Шушић, а уређује и води Славко Подгорелец. Реприза емисије је понедјељком од 23.05 часова.

Музика народа, недјеља, 19.05

Музиком нас воде у Шпанију, земљу сунца, мора, фламенка и јединог латино плеса који потиче из Шпаније, а зове се пасо добле. Чућемо сефардску музику која је плод суживота и утицаја три велике културе. Више о музичком стваралаштву у Шпанији послушајте у емисији "Музика народа" коју припрема и води Татјана Ђорковић.

Разговорник, недјеља, 20.05

Емисијом "Разговорник" обиљежава се 145. рођендан Николе Тесле, који је својим дјелом, баштином будућности, постао бесмртник. Емисија илуструје неке од његових изума насталих од маште и науке. Реприза емисије је 19. јула у 23.05 часова. Уредник и водитељ је Миленко Стојичић.

Свилен конац, радним даном, 14.05

Свилен конац ове седмице музичким дружењима и занимљивим причама гостује у вашим домовима. Радиоталасима воде нас у равну Војводину. Представиће њене пјесме и најкарактеристичнији инструмент тог поднебља, тамбуру.

Обиљежићемо дан посвећен преподобном Сисоји Великом и светом великомученику Прокопију, у народу познатом као Прокоп. Биће говора о црквено-народном обичају литија. Чућете пословице о неким биљкама, причу о виновој лози и још занимљивих садржаја које за нас припрема Данијел Шарић.

Оаза, сриједа, 20.05

Гост у емисији биће Синиша Томић, директор Концертне агенције "Фронт стеџ" из Бањалуке. Рођен је у Тузли 1964. године, одрастао и школовао се у Бањалуци. Музиком се бави од девете године свирајући у КУДМ "Веселин Маслеша", а у средњој школи почиње да се бави рок музиком. Свирао је у групама "АВТ", "Радио", "Басданс", а оснивач је групе "Витешки плес". Своју енергију и умијеће усмјерава ка промоцији поп-рок културе, доводећи у Бањалуку многе познате музичаре и групе и подстичући младе да покажу свој таленат. С гостом у емисији "Оаза" биће говора о основним људским вриједностима. Реприза емисије је 14. јула у 23.05 часова. Уредник и водитељ емисије је Јадранка Мудреновић.

РТС 1, субота и недјеља, "Жикина шареница"

Од Бањалуке до Семберије

Ове суботе емисија "Жикина шареница" гостује у Бањалуци. Из града на Врбасу бројне занимљиве историјске приче, између осталог, о тврђави Кастел која је саграђена у 18. вијеку на темељима римског Кастра у провинцији Илирик.

По неким подацима, прије четири деценије поред тврђаве отворена је прва кафана на десној обали Врбаса. Врбас је жила куцавица, а на Врбасу и јединствени врбаски дајаци - чамци јединственог облика који се умјесто веслима возе мотком која дотиче дно ријеке. Уз подршку кнеза Михајла Обреновића и митрополита добробосанског Игњатија Другог основана је Босанска бањалучка богословска школа, гдје је радио и Васа Пелагић, који је био бањалучки Перикле. Репортери истражују да ли су заиста Бањалучанке најљепше жене свијета и да ли је бањалучки ћевап најукуснија храна на планети?

У музичком дијелу представиће се Градски тамбурашки оркестар, ансамбл "Либертанго", Гудачки октет бањалучке филхармоније, КУД "Чајавец", Борис Режак. Аутор и водитељ је Жика Николић. У недељу емисија "Жикина шареница" гостује у Семберији, у центру Бијељине. Биће ријечи о великанима овог краја. Прича о кнезу Иви од Семберије, Филипу Вишњићу, Јовану Дучићу, Софки Николић. Гости емисије су начелници Бијељине, Угљевика и Лопара.

РТРС **17.10**

Мисица

Понекад морате да одустанете од живота у сновима, да откријете циљ и напорно радите да бисте остварили тај циљ.
На свом путу да постане сљедећа мис Америке, једна млада жена је приморана да преиспита своје животне циљеве и да, у ходу, открива шта јој је стварно важно и шта жели да буде. Мона жртвује све, укључујући и породицу.
Њена пријатељица Руби јој помаже да оствари сан.
Улоге: Мини Драјвер, Холи Кејт Ејнсберг, Џој Лорин Адамс, Лесли Стивенсон, Бриует Вилсон
Режија: Сали Филд

РТРС **23.40**

Опасна игра

На викенд путовању у лов у Озаркс, четири пријатеља учествују у саобраћајној несрећи, убијајући возача другог аутомобила. Испостави се да је жртва син чикашког мафијашког боса и има неколико милиона долара у дијамантима у свом аутомобилу.
Дјечаци постају мете, а локални шериф и мафијашки бос покушавају да прикрију оно што се десило да би дошли до дијаманата.
Улоге: Данијел Болдвин, Винсент Пасторе, Том Бетеман
Режија: Скот Престин

РТРС

6.00 Музика
6.40 **ФИЛМ** Проба оркестра
8.00 Вијести
8.20 Гуменко, цртани филм
8.25 Баримбо, цртани филм
8.30 Механике у мисији, цртани филм
9.00 Жикина шареница
11.00 Дилајла и Џулијус, цртани филм
11.20 Хероји и феномени
12.00 Дневник
12.20 Приче о пјесмама
12.50 Трагом композитора
13.50 **ФИЛМ** Ја и моје сјенке: Живот са Џуди Гарланд
15.30 Егзит
16.00 Путем звијезда, серија
17.00 Вијести
17.10 **ФИЛМ** Мисица
19.00 Ах та планета
19.30 Дневник

11.00

ДИЛАЈЛА И ЏУЛИЈУС, ЦРТАНИ ФИЛМ

20.10 Витешка земља, серија
21.00 Бањалука - ЕП у кајаку и кануу на дивљим водама
23.10 Дневник
23.40 **ФИЛМ** Опасна игра
1.10 **ФИЛМ** Мисица
2.40 Путем звијезда, серија
3.30 Дневник
3.50 Приче о пјесмама
4.20 Трагом композитора
5.10 Музика

ПИНК БХ

6.00 **ФИЛМ** Звијездана крипта
8.00 **ФИЛМ** Критично стање
10.00 Спајдермен, цртани филм
10.40 Моћни ренцери, цртани филм
12.00 Инфо топ
12.20 Gold Music
14.00 Инфо топ
14.05 **ФИЛМ** Рики Боби: Легенда брзине
15.50 Инфо топ
16.00 **ФИЛМ** Ивкова слава
18.00 Шоу тајм

10.40

МОЋНИ РЕНЏЕРИ, ЦРТАНИ ФИЛМ

20.00 Тренутак за цијели живот
21.00 Звијезде Гранда
23.00 **ФИЛМ** Фирма
1.40 **ФИЛМ** Сачувати образ

БН

6.30 Јутарњи програм
9.00 Касандра, серија
13.00 Путеви здравља
14.00 Свијет на длану
15.00 Музика
16.00 Дневник
16.10 Вече са Иваном Ивановићем
17.30 Живот са стилом
18.00 Писма из Херцег Новог
19.30 Дневник
20.00 Витафон
20.30 Кумови
22.00 Музика
23.00 Дневник
23.10 **ФИЛМ** Убица из сјене
0.40 **ФИЛМ** Варијанов рат

Б92

7.00 Знање на поклон
8.30 Водич за родитеље
9.00 Све о животињама
10.00 Тим ЗОО истраживача
11.00 Вијести
11.30 Пријатељи, серија
14.30 Поподне
16.00 Вијести
16.30 **ФИЛМ** Јесен стиже, Дуњо моја
18.30 Вијести
19.00 Подлога није битна
21.00 **ФИЛМ** Наташа
23.00 Вијести
23.30 Спортски преглед
0.00 **ФИЛМ** Зли вилењак 5
- Инфо

БХТ 1

8.00 Вијести
8.10 Бе Ха Те бебе
8.15 Само напријед
8.20 Принцеза и седам витезова
10.00 Вијести
10.05 Говор тишине
11.00 Печат, серија
11.30 Јосип Пејаковић: У име народа
12.00 Вијести
12.10 Трибунал
12.40 Скривени докази, серија
13.40 Живот и остало
14.10 Септембар, серија
15.50 Вијести
16.10 Септембар, серија
17.50 Временска машина
18.40 Велика имена малих екрана
19.00 Дневник
19.30 Чикаго из прве руке
20.10 **ФИЛМ** Краљеви соула
22.10 Вијести
22.30 Езел, серија
23.30 Мјесто злочина: Њујорк, серија
0.00 Септембар, серија
1.40 Септембар, серија

ТВ1

6.00 Нијеми свједок, серија
7.00 Вијести
7.30 Историја одјеће
8.00 Вијести
8.05 Острво корњача, цртани филм
8.30 Мачак Мика, цртани филм
9.00 Вијести
9.05 Украдени животи, серија
12.00 Вијести
12.10 Украдени животи, серија
13.00 **ФИЛМ** Терминатор 2
15.00 Вијести
15.10 Корлеоне, серија
16.00 Блага природе
17.00 Вијести
17.10 Доба љубави, серија
18.20 Седма брзина
19.00 Хело Кити, цртани филм
19.30 Дневник
20.00 Доба љубави, серија
21.00 Тито
22.00 **ФИЛМ** Уски пролаз
0.00 Вијести
0.10 **ФИЛМ** Краљевско размишљање
1.50 Ноћни програм

ОБН

7.40 Каспер, цртани филм
8.00 Корњача Херо, цртани филм
8.20 Закуми, цртани филм
8.50 Рони Оли Рони, цртани филм
9.00 Бени Малони, цртани филм
9.20 Небеске плесачице, цртани филм
9.40 Кечери
10.40 **ФИЛМ** Барби: Принцеза и просјак
12.10 **ФИЛМ** Велики апартман
13.50 Лонци и поклопци
14.50 Сломљена срца, серија
16.30 Victoria Silvstedt: Мој савршени живот
17.50 Дејана шоу
18.50 Инфо
19.10 Питајмо заједно

9.40

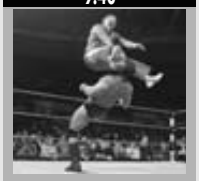

КЕЧЕРИ

20.00 **ФИЛМ** Астерикс на Олимпијским играма
22.00 **ФИЛМ** Typhoon
0.00 **ФИЛМ** Празне приче
1.40 **ФИЛМ**
3.40 **ФИЛМ**

РТС1

6.00 Вијести
6.05 Јутарњи програм
8.50 Вијести
9.00 Жикина шареница
11.00 Вијести
11.05 Дизни
12.30 Гастрономад
13.00 Дневник
13.10 Спорт плус
13.30 Суботом са дијаспором
14.00 Ексклузивно
14.40 Вијести
15.00 ТВ лица
15.50 Вијести
16.00 Камионије, серија
16.40 **ФИЛМ** Библиотекар: Потрага за копљем судбине
18.20 Квадратура круга
19.00 Слагалица
19.30 Дневник

6.05

ЈУТАРЊИ ПРОГРАМ

20.00 Камионије, серија
21.00 **ФИЛМ** Битка код црвене стијене
23.30 Вијести
23.35 Радни радови Лика Бесона
1.10 **ФИЛМ** Посљедња битка
2.40 Ексклузивно
3.00 Вијести
3.30 ТВ лица
4.30 Квадратура круга
4.50 Камионије, серија

РАДИО РС

6.00 Јутарњи програм
8.00 Вијести
8.05 Туристички водич
9.00 Вијести
9.05 Учинимо могуће
10.00 Вијести
10.05 Искре православља
11.00 Вијести
11.05 Звијездано небо дјетињства
12.00 Подневне новости
12.05 Запјевајмо пјесме старе
13.00 Вијести
13.05 Зврк
14.00 Вијести
14.05 Спортско-забавно поподне
15.00 Вијести
16.00 Дневник
16.30 Спортско-забавно поподне
18.00 Вијести
18.05 Мозаик радија
19.00 Вечерње новости
19.05 Заиграјмо, запјевајмо
20.00 Вијести
20.05 Евергрин клуб
21.00 Вијести
22.00 Хроника дана
22.10 Музика
23.00 Вијести
23.05 Џез
0.00 Поноћне вијести
0.05 Ноћни програм

Препоручујемо...

1⁴⁰ **ПИНК БХ**

Сачувати образ

Романтична комедија о исправном, погрешном и оном између. Када 48-годишња удовица обавијести свог оца да је трудна, он је протјерује из града док се не уда или докаже безгрешно зачеће. Будући да нема гдје да оде, она проналази уточиште код Вил, докторке са Менхетна, која никако не жели цимерку, поготово од када је упознала Вив, своју сексу и младу љубавницу. Стога Вил поступа као и свако дијете са трудном, невјенчаном мајком.
Улоге: Џоан Чен, Мишел Крусиец, Лин Чен, Јин Ванг
Режија: Алис Ву

ПИНК БХ 14.05

Рики Боби: Легенда брзине

Ово је прича о Рикију Бобију, "Nascar" сензацији, који је постао национални херој захваљујући свом животном моту "побједа по сваку цијену".
Он и његов вјерни тркачки партнер, другар из дјетињства Кал Нотон јуниор, представљају неустрашиви дуо које су фанови назвали "Гром" и "Муња". Рики има све што би "Nascar" возач могао да пожели - прелијепу жену, вилу на језеру, два несташна сина, велике приходе од спонзорстава и низ побједа од Дејтоне до Дарлингтона.
Улоге: Гери Кол, Вил Фарел, Џејн Линч
Режија: Адам Мекеј

ПИНК БХ 23.00

Фирма

Мич Мекдир је млади перспективни адвокат. Он прима понуду за посао од јаке адвокатске канцеларије, што не може да одбије.
Обасут великим парама и поклонима, он не примјећује тамну страну своје нове фирме. Тада, двојица колега бивају убијена. FBI га контактира и он одједном увиђа да му је живот уништен. Он има могућност - да ради за FBI или да остане вјеран фирми. У оба случаја он губи живот какав је до тада имао. Ипак, он планира нову могућност.
Улоге: Том Круз, Џини Триплхорн, Џин Хекман
Режија: Сидни Полак

РТЛ

7.50 РТЛ данас
8.30 Dragon Ball Z, цртани филм
9.40 Врата раја, серија
10.00 ФИЛМ Далеко од куће
12.20 ФИЛМ I.Q.
14.00 ФИЛМ Велики напад у Нортфилду
15.40 ФИЛМ Мили
17.20 Звијезде екстра
18.30 РТЛ данас
19.00 Бибин свијет, серија

НОВА ТВ

6.40 Grill Boss
7.00 Неустрашиви Скуби Ду, цртани филм
7.30 Бумба, цртани филм
7.50 Тими Тајм, цртани филм
8.00 Бакуган, цртани филм
8.20 Чагингтон, цртани филм
8.40 Beyblade Metal Fusion, цртани филм
9.00 Винкс, цртани филм
9.30 Брачне воде, серија
10.30 Фрикови, серија
11.30 Смолвил, серија
12.30 ФИЛМ Изгубљени у Европи
14.20 Грилл Босс
14.50 ФИЛМ Еволуција
17.00 Вијести
17.10 Провјерено
18.00 Над липом 35
19.10 Дневник

БЕЛ

7.30 22 часа
8.00 Игра, серија
9.00 Бел мозаик
10.00 Свјежи у дан
10.10 Кућица у цвијећу
10.40 Наша реалност
12.10 Приче из књижаре
12.40 У нашем атару
13.30 Вреле гуме
14.00 Прави спој
14.30 Лијек из природе
15.00 Вијести
15.05 Тренд сетер
15.00 Светињама у походе
16.30 Холијеви пријатељи, серија
17.20 Атлас
18.00 Бел дан
18.40 Музички зид
20.00 Ординација
20.50 Вино и виноградарство
21.20 АБС шоу
22.00 22 часа
22.30 ФИЛМ Млади у срцу

К3

9.00 Вијести
9.10 Мочак Мика, цртани филм
9.30 Острво корњача, цртани филм
10.00 Украдени животи, серија
11.00 Украдени животи, серија
12.00 Вијести
12.05 Супер хитови
13.10 ФИЛМ Терминатор 2
15.00 Вијести
15.05 ФИЛМ Краљевско размишљање
17.00 Биографије
17.40 Крис Ејнџел мађионичар
18.10 Слон Бенјамин, цртани филм
18.40 Новости
19.30 Дневник РТС
20.00 Доба љубави, серија
21.00 Панорама регије
22.00 ФИЛМ Уски пролаз
23.40 Тито

ХРТ1

6.40 Емисија из културе
7.00 Друго мишљење
8.00 ФИЛМ Буфало Бил
10.00 Вијести
10.10 Кућни љубимци
10.40 Ријеке Хрватске
11.10 Нормалан живот
12.00 Дневник
12.30 Призма
13.10 Капри, серија
14.00 Духовни изазови
14.20 Јеловници изгубљеног времена
14.50 ФИЛМ Забава
16.40 Вијести
17.00 Образовни програм
17.30 Убиства у Мидсомеру, серија
19.10 Лото
19.30 Дневник

ХРТ2

7.40 На крају улице
8.10 Жутокљунац
8.40 Пинокијеве пустоловине, серија
9.30 Мајстори свирачи
10.00 Спортске игре младих
10.20 Ни да ни не
11.10 ФИЛМ Абел и чудесни лифт
12.50 Здраво малени
13.30 Алка Вуица, концерт 2. дио
14.40 КС аутомагазин
15.00 Твоја сам судбина, серија
15.50 Твоја сам судбина, серија
16.30 Четири зида
17.00 Вјенцеслав Новак: Посљедњи Стипанчићи
18.20 Ватерполо: Хрватска - Италија
19.20 Гаража

19.00

БИБИН СВИЈЕТ, СЕРИЈА

20.00 ФИЛМ Терминал
21.50 ФИЛМ Дежурни отац
23.40 ФИЛМ ХХЛ дјевојке
1.30 Астро шоу
2.30 РТЛ данас
3.00 ФИЛМ Конго

8.40

BEYBLADE METAL FUSION, ЦРТАНИ ФИЛМ

20.00 ФИЛМ Чувари закона
22.20 ФИЛМ Прљави Хари
0.20 ФИЛМ Убиство по бројевима
2.30 Езо ТВ
3.30 ФИЛМ Напад сабљозубог тигра

АТВ

7.00 Бен Тен, цртани филм
8.00 Јутарњи програм
9.50 Вијести
10.30 Шегрт Хлапић, цртани филм
11.00 Сасуке нинџа ратници
11.30 Сасуке нинџа ратници
11.50 Вијести
12.00 Најбоље године, серија
13.00 Ауто шоп магазин
14.00 ФИЛМ Тајо инспекторе
15.30 Најбоље године, серија
16.30 Динотопија
18.00 Позориште у кући, серија
18.40 Арена спорт
19.00 Вијести
19.40 Синема магика хронике
20.00 Егзит
21.00 48 сати свадба
22.00 ФИЛМ Балкан експрес 2
0.00 ФИЛМ Танго и Кеш

ФТВ

7.00 Јапански док. програм
8.00 Вијести
8.05 Баримба
8.30 Бо у покрету
8.40 Анђелина Балерина
9.00 Враголасти Денис
9.20 Градитељ Боб
9.50 Спретно-сретно
10.30 Томица и пријатељи
10.40 Harveytoons
11.10 Мозаик религија
11.50 Дневник
12.00 Сарајевска хроника
12.40 Добра супруга, серија
13.50 ФИЛМ Удар
15.30 Вијести
15.40 Љубав и казна, серија
17.30 Езел, серија
18.40 Пиплинзи
19.10 Лото
19.20 Шони и његово стадо, цртани филм
19.30 Дневник
20.00 ФИЛМ У њеним очима
21.50 Луд, збуњен, нормалан, серија
23.00 Дневник
23.30 Острво смрти, серија
0.20 Клуб читалаца

14.20

ЈЕЛОВНИЦИ ИЗГУБЉЕНОГ ВРЕМЕНА

20.10 Капри, серија
21.30 Отварање Пулског филмског фестивала
22.10 Вијести
22.40 ФИЛМ Поткупљивач
0.20 ФИЛМ Висока напетост
1.50 ФИЛМ Буфало Бил
3.20 Призма
4.40 Јеловници изгубљеног времена
5.00 Ријеке Хрватске

13.30

АЛКА ВУИЦА, КОНЦЕРТ 2. ДИО

20.00 ФИЛМ Лов у Босни
21.30 Мамутица, серија
22.20 Мамутица, серија
23.20 Џез
0.20 Музика

0⁰⁰ Б92

Зли вилењак 5

Био је на селу, био је у центру града, био је у Лас Вегасу, био је чак и у свемиру, а сада је зли вилењак у групи "Да Худ". Три млада реп музичара желе предах. Потребан им је новац да купе музичку опрему, оду у Лас Вегас и учествују на такмичењу. Упознају локалног макроа по имену Мек Ђале, који прихвата да их "подржи", али то касније одбија.
Улоге: Ворвик Дејвис, Ајс Ти, Кулио
Режија: Роб Спера

13⁵⁰ РТРС

Живот са Џуди Гарланд

Прича о једној невјероватној жени, њеним професионалним тријумфима и личним поразима. Од њеног трновитог успона до звијезда током 1930-их, све до смрти као посљедице предозирања опијатима у 47. години, Џуди Гарланд је прошла кроз читав низ приватних и професионалних успона и падова који су оставили печат на њен живот и каријеру.
Улоге: Џуди Дејвис, Виктор Гарбер, Хју Лори, Џон Бенјамин Хики, Соња Смитс
Режија: Роберт Алан Акерман

ПИНК БХ 18.00

Развод на одређено вријеме

У комедији "Развод на одређено вријеме" проблеми савременог живљења једне породице исказани су на комичан начин кроз брачне згоде и незгоде, љубавне неспоразуме, развод због стана, авантуре на љетовању.
Улоге: Љубиша Самарџић, Милан Срдоч, Милена Дравић
Режија: Милан Јелић

ПИНК БХ 21.00

Зона мртвих

У цијелој Србији се одвијају велике војне вјежбе, и Панчево постаје град под опсадом. На жељезничкој станици овог индустријског града, усљед несрећног стицаја околности, долази до испуштања експерименталног и веома опасног биохемијског отрова у ваздух. Иако му је намјена непозната, изгледа да отров заражене људе претвара у безумна бића жељна крви. У исто вријеме, агенти Интерпола у сарадњи са нашим снагама, спроводе транспорт затвореника из Вршца за Београд.
Улоге: Кен Форе, Кристина Клебе, Емилио Росо
Режија: Милан Коњевић, Милан Тодоровић

РТРС

6.00	Музика
6.40	Витешка земља, серија
7.20	Чарли Чаплин
8.00	Вијести
8.20	Гуменко, цртани филм
8.25	Баримба, цртани филм
8.30	Механике у мисији, цртани филм
9.00	Жикина шареница
11.00	Дилајла и Цулијус, цртани филм
11.20	Хероји и феномени
12.00	Дневник
12.20	Сноп
13.00	Пандамонијум
14.00	ФИЛМ Ја и моје сјенке: Живот са Џуди Гарланд 2
14.40	Ах, та планета
16.00	Кћерка мускетара, серија
17.00	Вијести
17.10	ФИЛМ Наговарање
19.00	Оп, оп
19.30	Дневник

ПИНК БХ

6.00	ФИЛМ Бараба
8.00	ФИЛМ Божанствени дани
10.00	Спајдермен, цртани филм
10.40	Моћни ренџери, цртани филм
12.00	Инфо топ
12.20	Голд експрес
14.00	Инфо топ
14.10	Добар комшија
15.50	Инфо топ
16.00	Зумба зумба
16.30	Све за љубав
18.00	ФИЛМ Развод на одређено вријеме

БН

6.00	Музика
7.00	Звуци завичаја
8.00	Са Крајишницима по Крајини
8.30	Плетеница
10.30	Село
11.00	Чврчак на сат
12.00	Звуци завичаја
13.00	BN Music
14.00	Без маске
14.30	Прељубници
15.10	Недељно поподне
19.30	Монитор
20.00	Прељубници
20.40	Бела лађа, серија
21.00	ФИЛМ
22.30	ФИЛМ 29 палми
0.00	ФИЛМ Опасни флерт

БХТ 1

8.00	Вијести
8.10	Слагалица
8.40	Сандокан, цртани филм
9.00	Зомби хотел, цртани филм
9.30	Школа филма, серија
10.00	Вијести
10.10	ТВ Либерти
10.40	Неопјевани стручњаци Јапана
11.10	Духовни мостови
12.00	Вијести
12.10	Изазови пољопривреде
13.00	Скривени докази, серија
13.50	Чикаго из прве руке
14.30	Famar Family
15.30	Сманьи гас
16.00	Вијести
16.10	ФИЛМ Хортен
18.40	Велика имена малих екрана
19.00	Дневник
19.30	London Live
20.10	Јужни Бруклин, серија
21.00	ФИЛМ Убице усамљених срца
22.50	Вијести
23.00	БХТ спорт
23.20	Халид Бешлић у Бањалуци
1.30	ФИЛМ Хортен

ОБН

6.30	Каспер, цртани филм
6.50	Корњача Херо, цртани филм
7.00	Закуми, цртани филм
7.40	Рони Оли Рони, цртани филм
8.00	Бени Малони, цртани филм
8.10	Небеске плесачице, цртани филм
8.40	Каспер, цртани филм
8.50	Корњача Херо, цртани филм
9.20	Кечери
10.10	ФИЛМ Тајна
12.00	ФИЛМ Астерикс на Олимпијским играма
13.50	Лонци и поклопци
15.00	ФИЛМ Камионије поново возе
16.30	Ред карпет
17.30	Дејана шоу
18.50	Инфо
19.00	Најсекси жене свијета

РТС1

6.00	Вијести
6.05	Јутарњи програм
9.00	Вијести
9.05	Жикина шарениця
11.00	Вијести
11.05	Дизни
12.30	Хана Монтана, серија
13.00	Дневник
13.10	Спорт плус
13.30	Балканском улицом
14.00	Вријеме је за бебе
14.40	Гастрономад
15.00	Вијести
15.10	САТ
15.50	Вијести
15.55	Камионије, серија
17.00	Моја лепа Србија
17.40	Луд, збуњен, нормалан, серија
18.20	Сасвим природно
19.00	Слагалица
19.30	Дневник

7.20

ЧАРЛИ ЧАПЛИН, ДОК. ПРОГРАМ

20.10	ФИЛМ Како ја кажем
22.00	Спортски преглед
22.50	Дневник
23.10	Поповање
0.10	Циркус, серија
2.50	Дневник
3.20	СП у ватерполу: Мађарска - Црна Гора
4.40	Кћерка мускетара, серија
5.20	Сноп

10.00

СПАЈДЕРМЕН, ЦРТАНИ ФИЛМ

20.00	3 Х ДА
21.00	ФИЛМ Зона мртвих
23.40	ФИЛМ Терминал
1.00	ФИЛМ Прва моћ

Б92

7.20	Дора истражује, цртани филм
7.50	Тринаестогодишњи у дивљини, цртани филм
8.30	Знање на поклон
11.00	Вијести
11.30	Два и по мушкарца, серија
15.00	Тим ЗОО истраживача
16.00	Вијести
16.30	ФИЛМ Наташа
18.30	Вијести
19.00	Наша мала клиника, серија
20.00	Људи с Менхетна, серија
21.00	Утисак недјеље
23.00	Вијести
23.30	Спортски преглед
23.50	ФИЛМ Небеска удица
-	Инфо

ТВ1

6.00	Нијеми свједок, серија
7.00	Вијести
7.30	Историја одјеће
8.00	Вијести
8.05	Острво корњача, цртани филм
8.30	Мачак Мика, цртани филм
9.00	Вијести
9.05	Тито
10.00	Вијести
10.10	ФИЛМ Пустињски вјетрови
12.00	Вијести
12.20	Блага природе
13.00	Вијести
13.10	ФИЛМ Уски пролаз
15.00	Вијести
15.15	AC Milan Junior Camp
15.40	Каменице
16.10	Седма брзина
17.00	Вијести
17.20	Корлеоне, серија
18.00	Доба љубави, серија
19.00	Хело Кити, цртани филм
19.30	Дневник
20.00	Доба љубави, серија
20.50	Два смо свијета различита, серија
21.40	ФИЛМ Музичка кутија
0.00	Вијести
0.10	ФИЛМ Уски пролаз

13.50

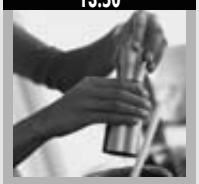

ЛОНЦИ И ПОКЛОПЦИ

20.00	ФИЛМ Далтри Калхун
21.40	ФИЛМ Пикник у Тополи
23.20	ФИЛМ Typhoon
1.10	ФИЛМ Празне приче
2.40	ФИЛМ
4.10	Чувари планете

17.00

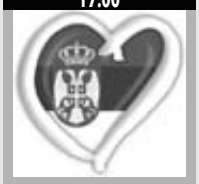

МОЈА ЛЕПА СРБИЈА

20.00	Камионије, серија
21.00	ФИЛМ Јер ја тако кажем
22.40	Вијести
22.50	Скок у будућност
23.30	Дневник
23.50	Егзит
1.50	Вијести
2.00	Моја лепа Србија
2.30	Балканском улицом
3.10	Гастрономад
3.20	Сасвим природно
4.00	САТ
4.50	Камионије, серија

РАДИО РС

6.00	Јутарњи програм
8.00	Вијести
8.05	Емисија за село
9.00	Вијести
9.05	Кутак за маштање
9.30	Староградска музика
10.00	Вијести
10.05	Животок
11.00	Вијести
11.05	Сјећања
12.00	Вијести
12.05	Вјерски програм
13.00	Вијести
13.05	Зврк
14.00	Вијести
14.05	Изворник
15.00	Вијести
15.05	Спортски преглед
16.00	Дневник
16.30	Инструментална музика
17.00	Вијести
17.05	Недјељни радио магазин
18.00	Вијести
18.05	Медаљони у времену
19.00	Вијести
19.05	Музика народа
20.00	Вијести
20.05	Разговорник
21.00	Вијести
21.05	Топ листа Радија РС
22.00	Вијести
22.05	Музика
23.00	Вијести
23.05	Животок
0.00	Поноћне вијести
0.05	Сјећања
1.00	Џез
2.00	Ноћни програм
5.00	Изворник

Препоручујемо...

23⁵⁰ Б92

Небеска удица,

film

Радња филма одвија се у току седам мајских дана за вријеме бомбардовања Београда 1999. године. Ово је прича о неколицини младих људи из једног стамбеног блока на периферији града, који у новој, драматичној ситуацији покушавају не само да сачувају живу главу, него и да живе што је могуће нормалније и пркосе ружној страни рата.
Улоге: Небојша Глоговац, Ана Софреновић, Никола Којо
Режија: Љубиша Самарџић

ПИНК БХ 23.40

Терминал

Виктор Наворски, човјек поријеклом из источне Европе, долази у Њујорк у најнезгоднијем тренутку. Наиме, управо по поласку његовог авиона, у његовој држави избио је рат који је разбио њено јединство па америчке власти нису у стању да прихвате његов пасош као легалан. Без могућности уласка у Америку, али и без могућности да буде депортован, Наворски мора остати на аеродрому док се његов статус не среди. Међутим, до тога неће доћи тако брзо па Наворски у једној од аеродромских чекаоница уређује свој нови дом.

Улоге: Том Хенкс, Кетрин Зита-Џонс, Дијего Луна
Режија: Стивен Спилберг

ПИНК БХ 1.00

Прва моћ

Убица који је починио неколико монструозних убистава, бива осуђен на смрт у гасној комори.
Његов дух је ослобођен и дата му је ђаволја снага.
Полицајци који су га ухватили раније, морају да нађу начин да га ухвате поново.

Улоге: Лу Дајмонд Филипс, Трејси Грифит, Џеф Кобер
Режија: Роберт Ресникоф

РТЛ

7.00 РТЛ данас
7.40 Звијезде екстра
8.30 Dragon Ball Z, цртани филм
10.00 ФИЛМ I.Q.
12.00 ФИЛМ Далеко од куће
13.20 ФИЛМ Терминал
15.40 ФИЛМ Љубав из снова
17.30 Дискавери: Преживјети дивљину
18.30 РТЛ данас
19.00 Језикова јуха
20.00 ФИЛМ Топ ган
21.50 Мјесто злочина: Мајами, серија
0.20 Астро шоу
1.30 РТЛ данас
2.00 ФИЛМ Дежурни отац

НОВА ТВ

7.00 Фрикови, цртани филм
8.00 Тими Тајм, цртани филм
8.20 Тими Тајм, цртани филм
8.30 Бакуган, цртани филм
8.50 Бакуган, цртани филм
9.20 Чагингтон, цртани филм
9.30 Beyblade Metal Fusion, цртани филм
9.50 Винкс, цртани филм
10.20 Аутомотив
10.50 Брачне воде, серија
11.50 Брза благајна, серија
12.20 Додир с неба, серија
13.20 ФИЛМ Екипа из снова
14.50 ФИЛМ Ла Бамба
17.00 Вијести
17.10 ФИЛМ Истјеривачи духова 2
19.10 Дневник
20.00 Над липом 35
21.10 ФИЛМ Спот
22.50 Ред карпет
0.00 ФИЛМ Прљави Хари
2.00 ФИЛМ Чувари закона
4.00 Доктор Хаф, серија
5.00 Ред карпет

БЕЛ

7.30 22 часа
8.00 Игра, серија
9.00 Аутоспринт
10.00 Лиљек из природе
10.30 Аутовизија
11.00 Дигитални свијет
11.30 Свјежи у дан
12.00 ФИЛМ Двије жене
13.50 Бонавентура
14.40 Народни учитељ
15.00 Вијести
15.05 Фарма
16.10 Ординација
17.00 АБС шоу
17.30 Италијански куварски студио
18.00 Бел дан
18.30 Вино и виноградарство
19.10 Концерт
20.00 Извори здравља
21.00 Биљана за вас
22.00 22 часа
22.30 ФИЛМ Хладан зној

К3

9.00 Изворњаци
10.00 Земља извор живота
11.00 Панорама Регије
12.00 ФИЛМ Пустињски вјетрови
13.30 Видео топ 10
14.30 АБЦ шоу
15.00 Недјељно поподне
17.00 Родни крају мили рају
18.00 Храна и вино
18.40 Новости
19.30 Дневник РТС
20.00 Доба љубави, серија
20.50 Два смо свијета различита, серија
21.40 ФИЛМ Музичка кутија
23.20 Доба љубави, серија

ХРТ1

5.40 Духовни изазови
6.10 Образовни програм
6.50 Мала ТВ
7.50 Мали распјевани Дубровник
8.50 Моји пријатељи Тигар и Пу, цртани филм
9.10 Ајнштајнчићи, цртани филм
9.50 Вијести
10.00 ФИЛМ Добра вјештица
12.00 Дневник
12.20 Плодови земље
13.20 Море
14.00 Недјељом у два
15.00 Мир и добро
15.40 Вијести
15.50 С времена на вријеме, серија
17.20 Планински горила
18.10 Лијепом нашом
19.10 Лото
19.30 Дневник
20.10 Вело мисто, серија
21.30 Стипе у гостима, серија
22.10 Вијести
22.30 Хроника Пупског филмског фестивала
22.40 Коко Шанел, серија
0.20 Монк, серија
1.00 Монк, серија
1.50 Репризни програм
4.50 Плодови земље

ХРТ2

7.00 Из архива Осорских музичких вечери
8.00 ФИЛМ Највећа представа на свијету
10.30 Библија
10.50 Портрет цркве и мјеста
11.00 Миса
12.00 Монк, серија
12.50 Монк, серија
13.40 Каштелански ђир
17.20 ФИЛМ Кандидат
18.50 Дан прије СП у ватерполу
19.20 Гаража
20.00 ФИЛМ Градић Пејтон
22.30 ФИЛМ Психо
0.20 Музика

17.30

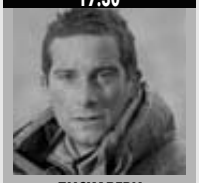

ДИСКАВЕРИ: ПРЕЖИВЈЕТИ ДИВЉИНУ

10.20

АУТОМОТИВ

АТВ

7.00 Бен Тен, цртани филм
7.30 Ниница корњаче, цртани филм
8.00 Јутарњи програм
9.50 Вијести
10.00 Шегрт Хлапић, цртани филм
10.30 Спорић
11.00 Градитељ Боб, цртани филм
11.20 Динотопија
13.00 Кечери
14.00 ФИЛМ Бетмен
16.00 ФИЛМ Балкан експрес 2
18.00 Блеф
18.40 Арена спорт
19.00 Вијести
20.00 Егзит
21.00 Љетне игре
22.00 ФИЛМ СБ затвара круг
0.00 ФИЛМ Зора очајника

ФТВ

7.00 Јапански док. програм
8.00 Вијести
8.05 Баримба
8.30 Бо у покрету
8.50 Механике у мисији
9.00 Гладијаторска академија
9.30 Астерикс и Викинзи
10.50 Градитељ Боб
11.20 Седмица
12.00 Дневник
12.10 Зелена панорама
12.40 Добра супруга, серија
13.30 Опра велико даривање
14.20 Вијести
14.40 Севдалинком овјенчани
15.40 Љубав и казна, серија
18.50 Пиплинзи
19.30 Дневник
20.00 ФИЛМ Умишљени јунаци
21.50 Луд, збуњен, нормалан, серија
22.40 Дневник
23.00 ФИЛМ Трагач
0.20 Клуб читалаца

8.50

МОЈИ ПРИЈАТЕЉИ ТИГАР И ПУ, ЦРТАНИ ФИЛМ

12.00

МОНК, СЕРИЈА

17[10] РТРС — Наговарање, film

Капетан Краљевске морнарице г. Вентворт, охоло је одбијен прије осам година као просац. Племићка породица сер Волтера Елиота, без обзира на праву љубав, није дала руку своје кћерке Ане. У међувремену капетан је стекао финансијску сигурност те сада и он може себи да приушти монденски живот. Захваљујући томе, бивши љубавници се поново срећу. Осјећају се вибрације, али они то не усуђују признати једно другом.

Улоге: Сали Хоукинс, Елис Крајг, Руперт Пенри Џонс
Режија: Адријан Шерголд

20[10] РТРС — Како ја кажем, film

Дајан Китон мајка је која кћеркама намјешта и момке и мужеве. Постоји ли иједна дјевојка која би то заиста трпјела? Након што је успјешно удала своје прве двије кћерке, Дафне Вајлдер кује план како да "збрине" и своју најмлађу кћерку која нема среће у љубави. Мили која је већ прешла двадесету чини се да привлачи само "неприкладне" мушкарце.

Улоге: Дајан Китон, Менди Мор, Нил Хопкинс
Режија: Мајкл Леман

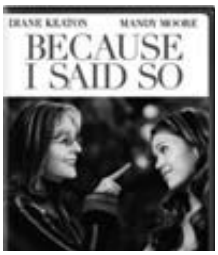

РТРС **12.20**

Стјуардесе лете у небо, филм

Дона жели да напусти свој градић и види свијет. Када прочита књигу Сели Вестон, стјуардесе која је пропутовала свијет, одлучи да постане стјуардеса мање авиокомпаније. Послије стеченог искуства, заједно с колегиницама Шери и Кристин покуша да се запосли у великој компанији. Потпуно се предаје послу, али непријатно се изненади када јој компанија додијели домаће летове. У тренуцима када осјећа да су јој сви снови пропали упознаје дивног момка. Тада мора да одлучи хоће ли се наставити борити за остварење својих снова или остати с љубави свог живота.

Улоге: Гвинет Палтроу, Марк Рафало, Мајк Мајерс
Режија: Бруно Чоис

ПИНК БХ **18.00**

Човјек из сјенке, филм

Када бивши оперативци CIA прокријумчаре смртоносни вирус из САД користећи бившег агента Џека Фостера као достављача, нису ни свјесни какву ће смртоносну лавину бијеса да изазове тај потез. Џек нема појма у какву је завјеру уплетен, он само води своју осмогодишњу кћерку на излет у Европу. Приликом посјете Букурешту свједок је експлозије аутомобила оца своје покојне супруге, а његову кћерку отимају непознати тајни агенти.

Улоге: Стивен Сигал, Ева Попе, Имелда Стаунтон
Режија: Мајкл Кеуш

РТРС

6.00	Музика
7.00	Јутарњи програм
9.00	Вијести
9.10	Гастрономад
9.20	Бо у покрету, цртани филм
9.50	СП у ватерполу: Мађарска - Црна Гора
11.00	Здравље је лијек
11.30	Преглед за особе са оштећеним слухом
12.00	Дневник
12.20	ФИЛМ Стјуардесе лете у небо
14.00	Вијести
14.10	Пјесма без граница
14.20	Вишеград - скокови са ћуприје и моторијада
14.50	СП у ватерполу: Србија - Кина
16.30	Српска данас
17.00	Црна Гуја, серија
17.40	Нон стоп, серија
18.20	Гастрономад
18.30	Бјекство са острва шкорпиона
19.10	Приче ветеринара Болета
19.30	Дневник

ПИНК БХ

6.00	Лола, серија
7.00	Љубав у залеђу, серија
8.00	Поље лала, серија
9.00	Удри мушки
10.00	Насљеђе једне даме, серија
11.00	Забрањена љубав, серија
12.00	Инфо топ
12.20	Сити
13.00	Брзе паре
14.00	Инфо топ
14.20	Гранд хитови
15.00	Лола, серија
15.50	Инфо топ
16.00	Море љубави, серија
17.00	Зумба Зумба
18.00	ФИЛМ Човјек из сјенке

БН

6.30	Јутарњи програм
8.30	Касандра, серија
9.00	Свијет на длану
10.00	Новости
10.05	Булевар
11.00	Свијет на длану
12.00	Новости у подне
12.10	ФИЛМ
14.00	Новости
14.05	Знаш-имаш
16.00	Дневник
16.20	Све за љубав, серија
18.00	Данас у Српској
18.30	Мониторинг
19.00	БН спорт
19.30	Дневник
20.00	Касандра, серија
20.50	ТВ постер
22.00	Са Крајишницима по Крајини
22.30	Дневник
23.00	ФИЛМ Спартан
0.20	ФИЛМ Кобно повјерење

БХТ 1

7.00	Добро јутро
9.20	Уради сам уради сама
9.30	Сандокан, цртани филм
10.00	Вијести
10.10	Плес живота, серија
11.00	Моја мала кухиња
11.10	Године пролазе, серија
12.00	Вијести
12.10	ТВ Либерти
12.40	London Live
13.10	Ретровизор
13.40	Смањи гас
14.10	Вијести
14.30	Горко-слатко, серија
15.05	Мумијеви, цртани филм
15.40	Нема проблема
16.00	Са мало новца
16.30	Горко-слатко, серија
17.00	Гастро кутак
17.30	Велика имена малих екрана
17.40	Све у свему
18.40	Мали кувари, цртани филм
19.00	Дневник
20.00	Доктор Живаго, серија
20.50	Карађоз, серија
22.00	Вијести
22.30	Езел, серија
23.30	Све у свему
0.30	Доктор Живаго, серија

ОБН

7.20	Каспер, цртани филм
7.40	Корњача Херо, цртани филм
8.00	Закуми, цртани филм
8.30	Рони Оли Рони, цртани филм
8.40	Бани Малони, цртани филм
9.00	Небеске плесачице, цртани филм
10.00	Скривена камера
10.10	Земља снова, серија
11.50	Инфо
12.00	Лудо срце, серија
13.10	Долина вукова, серија
14.20	Сломљена срца, серија
16.00	Дејана шоу
17.10	Земља снова, серија
18.50	Инфо
19.00	Лонци и поклопци

РТС1

6.00	Вијести
6.05	Јутарњи програм
9.00	Улица липа, серија
9.50	Лов и риболов
10.20	Еко караван
10.55	Дизни
12.00	Дневник
12.10	Спорт плус
12.30	Злочиначки умови, серија
13.20	ФИЛМ Ухвати ритам
15.00	Ово је Србија
15.40	Гастрономад
16.00	Камионије, серија
17.00	Дневник РТ Војводина
17.20	Шта радите бре
17.40	Београдска хроника
18.20	Разгледница
19.00	Слагалица
19.30	Дневник

14.50

СП У ВАТЕРПОЛУ: СРБИЈА - КИНА

20.10	Робин Худ, серија
21.10	Пресинг
22.30	Док нас смрт не растави, серија
23.00	Дневник
23.30	Трибунал
0.00	Мистерије правог Шерлока Холмса, серија
1.40	Док нас смрт не растави, серија
2.10	Дневник
2.30	Пресинг
3.40	Здравље је лијек
4.10	Црна Гуја, серија
4.40	Бјекство са острва шкорпиона

7.00

ЉУБАВ У ЗАЛЕЂУ, СЕРИЈА

20.00	Тријумф љубави, серија
21.00	Насљеђе једне даме, серија
22.00	Гранд - Народ пита
23.30	Док нас смрт не растави, серија
0.00	Сити
0.10	ФИЛМ Коначни хоризонт

Б92

5.50	Јутарњи програм
9.00	Вијести
10.00	Све о животињама
10.30	Сунђер Боб, цртани филм
11.20	Пингвини с Мадагаскара, цртани филм
11.40	Трнавчевићи у дивљини, цртан филм
12.30	Најбоље године, серија
13.00	Гордон Ремзи: Кухињски кошмари, серија
14.00	Наша мала клиника, серија
15.00	Људи с Менхетна, серија
16.00	Вијести
16.30	Спортски преглед
17.00	Доме слатки доме, серија
18.00	Сунђер Боб, цртани филм
18.30	Вијести
19.00	Пријатељи, серија
20.00	Два и по мушкарца, серија
20.30	Секс и град, серија
21.00	ФИЛМ Чувар закона
23.00	Вијести
23.40	Спортски преглед
0.00	ФИЛМ Пљачка на највишем нивоу
-	Инфо

ТВ1

6.00	Нијеми свједок, серија
7.00	Вијести
7.30	Историја одјеће
8.05	Острво корњача, цртани
8.30	Хело Кити, цртани филм
9.05	Елиза, серија
10.00	Вијести
10.05	Догађаји који су промијенили свијет
11.00	Седма брзина
12.00	Вијести
12.20	ТВ1 ординација
12.50	Flashbacks
13.10	Закон љубави, серија
14.00	Вијести
14.05	Доба љубави, серија
15.05	Иконе
15.30	Хело Кити, цртани филм
16.00	Украдени животи, серија
17.00	Вијести
17.10	Закон љубави, серија
18.20	Хране свијета
18.50	Игра, серија
19.30	Дневник
20.00	Украдени животи, серија
21.10	Игра, серија
22.40	ФИЛМ Црвено усијање
0.30	ФИЛМ Музичка кутија
1.50	Ноћни програм

22.50

ТЕЛЕРИНГ

20.00	Сломљена срца, серија
21.20	Долина вукова, серија
22.50	Телеринг
23.50	ФИЛМ Три боје: Плаво
1.40	Закон браће, серија
2.30	Долина вукова, серија
3.40	ФИЛМ
5.20	Еколошка питања
6.00	Технологија данас

0.50

РАСПУШТЕНИ ГАРИ, СЕРИЈА

20.00	Камионије, серија
20.50	Караван
23.00	Вијести
23.05	Око
23.30	Злочиначки умови, серија
0.30	Дневник
0.50	Распуштени Гари, серија
1.00	ФИЛМ Предсједникови људи 2
2.30	Еко караван
3.00	Ватерполо: Србија - Кина
3.50	Око
4.20	Лов и риболов
4.50	Камионије, серија

РАДИО РС

6.00	Јутарњи програм
9.00	Вијести
9.05	Ризница знања
9.40	Вријеме је за спорт
10.00	Вијести
10.05	Заједнички талас
11.00	Вијести
11.05	Заједнички талас
12.00	Подневне новости
12.10	Запјевајмо пјесме старе
12.30	Бањалука јуче данас сутра
12.40	Запјевајмо пјесме старе
13.00	Вијести
13.05	У ритму дана
14.00	Вијести
14.05	Свилен конац
15.00	Вијести
16.00	Дневник
16.30	Музика
17.00	Вијести
17.05	Мозаик радија
18.00	Вијести
19.00	Вечерње новости
19.10	Заиграјмо, запјевајмо
20.00	Вијести
20.05	Вече уз радио
21.00	Вијести
21.05	Ризница знања
21.40	Староградска музика
22.00	Хроника дана
22.10	Музика
23.00	Вијести
23.05	Медаљони у времену
0.00	Поноћне вијести
0.05	Топ-листа Радија РС
1.00	Ноћни програм

Препоручујемо...

0⁰⁰ Б 92

Пљачка на највишем нивоу, филм

Банда пљачкаша има сулуди план. Наиме, у плану им је крађа 250 милиона долара. Осим те огромне своте новца, пред њима је и једна наизглед нерјешива околност - тај новац треба да извуку из авиона у лету. Међутим, таман када буде изгледало да ће њихов сулуди план успјети, један члан банде покушаће да превари другог и све ће пасти у воду.

Улоге: Ленс Хенриксен, Лоренцо Ламас, Авива Гале
Режија: Трип Рид

Б 92 **21.00**

Чувар закона, филм

Аутомобилске потјере, разарање планине Рашмор и жестоки акциони јунаци у "Чувару закона". Мајор Френк Крос је припадник америчких ваздухопловних снага задужен за сигурност најважније актн ташне на свијету. Ријеч је, наиме, о шифрама за активирање нуклеарног оружја Сједињених Држава. Прекршивши наредбу и помогавши изгладњелој дјеци непријатеља, мајор Френк Крос нашао се на удару претпостављених. Велико интересовање медија за његово добро дјело спасило га је отказа, међутим, његови надређени ипак нису пропустили да га казне: добио је најзахтјевнији могући задатак.
Улоге: Долф Лундгрен, Монтел Вилијамс, Рој Шајдер
Режија: Фредерик Форесиер

ХРТ 2 **22.50**

Доктор Хаус, серија

Када свештеник који води прихватилиште за бескућнике угледа на свом прагу Исуса који крвари, примају га у хитну помоћ. Хаус преузима случај, истовремено суочавајући Формана и Тринаест у погледу њихове везе. Екипа ускоро сазна да је свештеник био уплетен у скандал око злостављања дјеце због којег је изгубио вјеру. У тренутку када намјеравају да га отпусте, пацијентово стање драстично се погоршава и Хаус је присиљен да се ухвати у коштац са сопственом прошлошћу и увјерењима.

РТЛ

5.10 РТЛ данас
5.40 Звјездано јутро
6.30 Аурора, серија
7.20 Dragon Ball Z, цртани филм
7.50 Магазин
8.30 Вечера за пет
9.30 Аурора, серија
10.40 Насљедници, серија
11.40 Врата раја, серија
12.30 Кобра 11, серија
14.20 Стаклени дом, серија
15.30 1001 ноћ, серија
17.00 Не дај се Нина
18.00 Магазин
18.30 РТЛ данас
19.00 Вечера за пет

НОВА ТВ

6.00 Наши најбољи дани, серија
6.50 Неустрашиви Скуби Ду, цртани филм
7.30 Бумба, цртани филм
8.00 Побједа љубави, серија
10.00 Чувар правде, серија
11.00 Кад лишће пада, серија
12.00 Заувијек сусједи, серија
13.20 Ин магазин
14.00 Побједа љубави, серија
16.00 Бијег, серија
17.00 Вијести
17.20 Ин магазин
18.00 Заувијек сусједи, серија
19.10 Дневник

БЕЛ

7.30 22 часа
8.00 Кухињица
8.20 Игра, серија
8.40 Италијански куварски студио
9.00 Образовни програм
9.50 Народни учитељ
10.20 Најљепше бајке свијета
10.30 Енциклопедија знања
10.50 Бајке
11.00 Велика руска колекција
12.00 Тајанствене приче
13.00 ФИЛМ Млади у срцу
14.30 Play now
14.40 Моја фарма
14.50 Мобиле
15.00 Вијести
15.10 Најљепше бајке свијета
15.20 Енциклопедија знања
15.40 Бајке
15.45 Извори здравља
16.30 Дигитални свијет
17.00 Бел мозаик
18.00 Бел дан
18.30 Кухињица
18.50 Музички зид
20.00 Надимак Албанац, серија
21.00 Велика руска колекција
22.00 22 часа
22.30 Тајанствене приче
23.30 Дивљи свијет

К3

9.00 Вијести
9.05 Острво корњача, цртани филм
9.30 Хело Кити, цртани филм
10.00 Храна и вино
10.30 Слон Бенјамин, цртани филм
11.00 Елиза, серија
12.00 Вијести
12.05 Закон љубави, серија
13.00 SMS Party
15.00 Вијести
15.05 Игра, серија
16.00 Украдени животи, серија
16.50 Храна и вино
17.10 Закон љубави, серија
18.10 Слон Бенјамин, цртани филм
18.40 Новости
19.30 Дневник РТС
20.10 Украдени животи, серија
21.00 Игра, серија
22.00 Новости
22.40 ФИЛМ Црвено усијање
0.30 Доба љубави, серија

ХРТ1

5.40 Море
6.10 Мир и добро
7.00 Добро јутро, Хрватска
9.00 Хотел дворац Орт, серија
10.00 Вијести
10.05 Тајни живот слонова
11.00 Код куће је најљепше
11.10 Опра шоу
12.00 Дневник
12.30 Господарица твог срца, серија
13.10 Капри, серија
14.00 Вијести
14.10 Пустоловина у Хрватској
14.50 Огњеви с неба
16.00 Алиса слушај своје срце, серија
16.50 Вијести
17.00 Хрватска уживо
17.30 Све ће бити добро, серија
18.40 Љетна слагалица
19.30 Дневник

ХРТ2

6.40 Господарица твога срца, серија
7.20 Ватерполо: Бразил - Хрватска
8.30 Жутокљунац
9.00 Брлог
9.20 Спортске игре младих
9.30 Обична клинка, серија
10.00 Алиса слушај своје срце, серија
10.30 Твоја сам судбина
11.20 Вероника Марс, серија
12.00 Шаолински пажеви, цртани филм
12.30 Жутокљунац
13.00 Џони Браво, цртани филм
13.20 Лагодни живот Зака и Кодија, серија
13.40 С времена на вријеме, серија
15.20 Ружна Бети, серија
16.00 КС аутомагазин
16.30 Мијењам свијет
17.00 Бостонско право, серија
17.40 Шаптач пса
18.40 Код куће је најљепше
18.50 Ватерполо: Бразил - Хрватска

19.00

ВЕЧЕРА ЗА ПЕТ

20.00 Стаклени дом, серија
21.00 Менталист, серија
22.00 На лицу мјеста, серија
23.50 Мјесто злочина: Њујорк, серија
0.40 Вијести
0.50 Мјесто злочина: Мајами, серија
1.30 Астро шоу
2.30 Мјесто злочина: Мајами, серија
3.30 РТЛ данас

20.00

КАД ЛИШЋЕ ПАДА, СЕРИЈА

20.00 Кад лишће пада, серија
20.50 Бијег, серија
22.00 Вијести
22.20 ФИЛМ Поштена игра
0.00 ФИЛМ Посљедња мисија
1.50 Тудори, серија
2.50 Опасна игра, серија
3.40 Езо ТВ
4.40 Медиј, серија
5.20 Брачне воде, серија

АТВ

8.00 Јутарњи програм
8.50 Вијести
9.00 Бумба, цртани филм
9.10 Гарфилд, цртани филм
9.20 Лијени град, цртани филм
9.50 Јагодица Бобица, цртани
10.20 Сирене, цртани филм
10.50 Бакуган, цртани филм
11.10 Таина, цртани филм
11.50 Вијести
12.00 Најбоље године, серија
13.00 Миљеница, серија
14.00 Блеф
14.30 Једноставан живот
15.40 Вијести
16.00 Најбоље године, серија
17.00 Сузе Босфора, серија
18.20 Сасуке нинџа ратници
18.40 Арена спорт
19.00 Вијести
19.40 Синема магика хронике
20.00 Сузе Босфора, серија
21.00 Једноставан живот
22.00 Вијести
22.10 ФИЛМ Посебна ноћ
0.20 Секс и град, серија
0.50 Секс и град, серија
1.20 Миљеница, серија

ФТВ

7.00 Јутарњи програм
9.00 Вијести
9.05 Беверли Хилс, серија
10.00 Спретно-сретно
10.20 Пиплинзи
10.40 Краљ диносауруса, серија
11.30 Harveytoons, серија
12.00 Дневник
12.10 Виза за будућност, серија
13.50 Допунска настава
14.20 Абецеда здравља
15.00 Вијести
15.05 Госпођа Барбара, серија
16.00 Наша мала клиника, серија
17.00 Федерација данас
17.20 Езел, серија
18.10 Прашки студент, серија
19.00 Цртани филм
19.30 Дневник
20.10 Мјесто злочина: Мајами, серија
21.00 Љубав и казна, серија
22.00 Дневник
22.30 ФИЛМ Хиперсоник
0.00 Вријеме је за бебе
0.30 Допунска настава
1.00 Виза за будућност
2.40 Дневник

20.30

КАПРИ, СЕРИЈА

20.00 ТВ Бинго
20.30 Капри, серија
21.20 У крупном плану
22.30 Дневник
23.10 Хроника Пулског филмског фестивала
23.30 Опера под звијездама
0.20 Нијеми свједок, серија
1.50 Бостонско право, серија
2.40 Серија
3.40 Серија
4.10 Хотел дворац Орт, серија
5.00 Љетна слагалица

11.20

ВЕРОНИКА МАРС, СЕРИЈА

20.00 Glee, серија
20.50 ФИЛМ Нешто сасвим лично
22.50 Доктор Хаус, серија
23.40 Entourage, серија
0.00 Шаптачица духовима, серија
0.50 Пријатељи, серија
1.20 Слеи Хамер, серија
1.40 Краљеви, серија
2.30 Музика

0¹⁰ ПИНК БХ

Коначни хоризонт, филм

Бесконачни свемир - бесконачни терор. Година 2047. Спасилачка посада астронаута, која је била у свемиру да истражи зашто је свемирски брод "Коначни хоризонт" нестао у црној рупи прије седам година, сада се враћа из мисије, али са неким или нечим новим у летјелици, веома злим и застрашујућим.
Улоге: Лоренс Фишбурн, Сем Нил, Кетлин Квиндан
Режија: Пол В. С. Андерсон

Saznajte više - Tarot, AstroNumerologija
Magični pogled u budućnost
Nina
092/580-504
telekom rs
bh telecom
092/270-504

Luna
Sve o vašoj budućnosti
telekom rs
092/580-503
bh telecom
092/270-503

AstroCentar
Potrebni saradnici za rad na tel. liniji od kuće
Uslovi: Dobro poznavanje Astrologije, Numerologije, Tarota i sl.
Kontakt: - Tel. 066/308-350 - Lične podatke i iskustvo u radu poslati na e-mail: osacentar@gmail.com

БН, недјеља 22.30

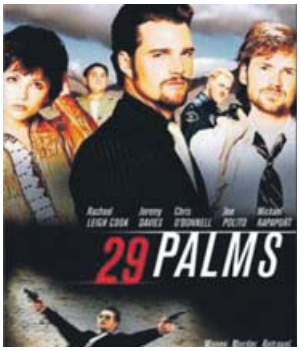

29 палми

Кад луталица од доброћудног шерифа украде торбу са новцем и не слути у какву се фрку увалио. У потрагу за новцем укључују се разнолики ликови - насилни полицајац, тјелохранитељ из коцкарнице, мистериозни плаћени убица и корумпирани судија. Са жељом да сачува паре, луталица се удружује с конобарицом, која се нада бољем животу. Наравно, за то јој треба богати садржај врло тражене црне торбе.

Улоге: Рејчел Ли Кук, Џеремијевидс. Крис О'Донел
Режија: Леонардо Рикагни

Б92, субота 21.00

Наташа

У Београду, у вријеме Милошевићевог пада, седамнаестогодишња Наташа на ивици је очаја: њен отац, полицијски инспектор, устријељен је под нејасним околностима. Због тога она запушта школу, у свађи је с мајком, а желећи да сазна истину по сваку цијену, почиње да упада у друштво криминалца Кизе и његовог пријатеља библиотекара Марка, у којег се заљубљује. Она не сазнаје ништа што би хтјела да зна, а како је лоше друштво преузима, она полако постаје његов дио и пропада.

Улоге: Тијана Кондић, Никола Ђуричко, Аница Добра, Давор Јањић, Драган Бјелогрлић, Неда Арнерић
Режија: Љубиша Самарџић

3

Година: 2011.
Земља: САД
Жанр: акција, авантура, SF
Трајање: 157
Режија: Мајкл Беј
Улоге: Шаја Лебаф, Џош Дахамел, Џон Туртура, Тајрис Гибсон, Рози Хантингтон-Вајтли, Патрик Демпси

Трансформерс 3 (Transformers: Dark of the Moon)

Трећи наставак акционог хита открива шта се догађало за вријеме тајне мисије "Апола 11", током које је откривено да се на тамну страну Мјесеца срушила загонетна летјелица.

Аутоботи сазнају да је на Мјесецу сакривен свемирски брод, чије би тајне могле да им помогну у одлучујућем сукобу с Децептиконима. Почиње трка међу супарницима - ко ће до тајанственог брода стићи први.

Живот у једном дану (Life in a Day)

4

Жанр: документарни
Трајање: 95
Земља: УСА
Година: 2011.
Режија: Кевин Мекдоналд
Улоге: Синди Бер, Моица Брецељ, Керин Вихтер, Хироаки Аикава, Дрејк Шенон

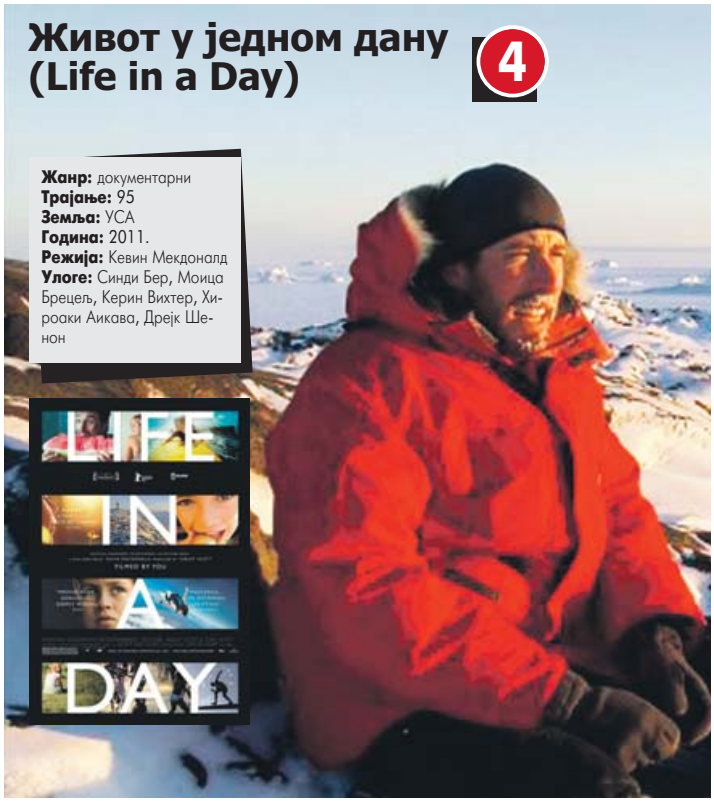

Дјеверуше (Bridesmaids)

Ово није обична романтична комедија о дјевојци која је на вјенчању или о младој у љубавној причи. "Дјеверуше" говоре о нечему с чиме многе жене могу да се поистовијете: о људима који учествују у вјенчању.

Кристен Виг предводи екипу у улози Ени, куме чији ће се живот размрсити док буде водила своју најбољу пријатељицу Лилијен (Маја Рудолф) и шаролику групу дјеверуша (Роз Бирн, Мелиса Мекарти, Венди Меклендон-Кови и Ели Кемпер) на урнебесну вожњу до вјенчања.

Енин живот је у хаосу. Али кад открије да је њена најбоља другарица вјерена, једноставно ће морати да се прихвати улоге Лилијенине куме. Иако пати због љубави и нема ни пребијене паре, Ени ће се свесрдно упустити у све потребне ритуале док ће упознавати остале дјеверуше, укључујући и главну ривалку (Хелен), која је савршено спремна да испуни све дужности с којима се Ени бори. Док буде пролазила кроз низ катастрофа, Ени ће схватити да је особа која је најбоље познаје упознала с четири непознате дјевојке које ће јој заувијек промијенити живот.

Продуцент Џад Апатоу познат је по филмовима "Заглавило се, "Четири банке, а невин").

БН, понедјељак 23.00

Спартан

Роберт Скот је вук самотњак, суперуспјешни војни полицајац, припадник специјалне јединице у којој се годинама истиче по преданости и ефикасности што му не оставља времена за приватни живот. Послије нестанка предсједникове 15-годишње кћерке Лауре тајне службе регрутују Скота коме је повјерен задатак да је пронађе. Новак Картис, који му је додијељен за партнера, помаже у испитивању њеног момка. Истрага их доводи до тржнице бијелим робљем у Дубаију што случају даје нову димензију. У почетку наоко обична потрага за несталом особом постаје све компликованија и замршенија.

Улоге: Вал Килмер, Кристер Бел, Дерек Лук Боб Џенингс
Режија: Дејвид Мемет

Пинк БХ, субота 16.00

Ивкова слава

Главни јунак приче, газда Ивко, као прави српски домаћин, слави крсну славу Ђурђевдан, пуна три дана и ноћи. Обичај је да се на славу гости не зову, али ни да се са славе нико не тјера. Велики проблеми настају када гости постану превише весели, бучни и агресивни.

Улоге: Зоран Цвијановић, Аница Добра, Драган Бјелогрлић, Милорад Мандић
Режија: Здравко Шотра

"Живот у једном дану" је документарац настао од хиљаде снимака корисника "Јутјуба" који нам приповиједају о једном дану на земљи.

Живот у једном дану је резултат на приједлог редитеља Кевина Мекдоналда корисницима "Јутјуба" да сниме један дан свог живота - 24. јул 2010 - са циљем да их све споји у један филм. Одзив је био огроман и око 80.000 видео-снимака је стигло на селекцију, што је све укупно око 4.500 часова снимљеног материјала.

Оскаровац Кевин Мекдоналд ("У вртлогу игре", "Посљедњи краљ Шкотске", "Додирнути врх") је редитељ, док је Ридли Скот ("Робин Худ", "Гладијатор", "Black Hawk Down") продуцент овог феноменалног пројекта.

Филм "Живот у једном дану" приказује снимке из 192 земље.

Године љубави (Manuale d'am3re)

Трајање: 125
Година: 2011.
Земља: Италија
Жанр: Комедија, романса
Режија: Ђовани Веронеси
Роберт де Ниро, Моника Белучи, Валерија Соларино, Карло Вердоне, Витторио Емануеле Пропизио

Филм "Године љубави" је италијански блокбастер филмски серијал, започет 2005. године. Други филм снимљен је 2007, а најновији филм је премијерно приказан у Италији почетком ове године.

Сваки од филмова "Године љубави" састављен је од неколико прича чији су јунаци љубавни парови, који су међусобно повезани. "Године љубави" на духовит, забаван и провокативан начин приповиједају о ситуацијама типичним за све љубавне односе.

Трајање: 125
Година: 2011.
Земља: САД
Жанр: комедија
Режија: Пол Феиг
Улоге: Кристен Виг, Тери Крус, Џесика Ст. Клер, Маја Рудолф, Том Ји, Елеин Као, Кали Хоук, Џо Нунез

Б92 **21.00**

Кил Бил 2

У другом дијелу акционог спектакла "Кил Бил", Млада се разрачунава са преостало троје припадника злогласне групе "Отровнице", која је извршила масакр на њеној свадби. Први сљедећи на листи је Билов рођени брат Бад, потом немилосрдна Ел Драјвер и на крају сам вођа групе и Младин бивши љубавник - Бил. Бад је престао да убија за новац, живи у приколици у пустињи и ради као избацивач у локалном стриптиз-клубу. Када Бил дође да га упозори да је Млада жива и да ће жељети да му се освети, Бад изгледа да за то не хаје баш много.

Улоге: Ума Турман, Дејвид Карадин, Луси Лиу, Вивиша А. Фокс, Дерил Хана, Мајкл Медсен

Режија: Квентин Тарантино

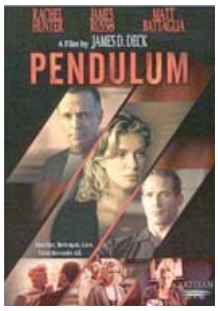

Б92 **0.20**

Клатно

Опстанак добро утемељене владајуће структуре у Даласу доведен је у питање послије убиства Најијела Емерсона, цијењеног професора правног факултета. Неопходно је, у најкраћем могућем року, пронаћи убицу да би мрачне тајне које обавијају престижну правну установу, тајне које би уништиле богату традицију факултета, остале неоткривене. Детективка Аманда Рив је са случаја на ком је до тада радила премјештена на случај Емерсон захваљујући утицају јавног тужиоца, моћног Едварда Милса.

Улоге: Рејчел Хантер, Џејмс Русо, Мат Баталља, Скарлет Мекалистер

Режија: Џејмс Д. Дек

РТРС

6.00 Музика
7.00 Јутарњи програм
9.00 Вијести
9.10 Гастрономад
9.30 Бо у покрету, цртани филм
9.50 Ноди, цртани филм
10.10 Јагодица Бобица, цртани филм
10.30 Робин Худ, серија
11.20 Хероји и феномени
12.00 Дневник
12.20 Мистерија правог Шерлока Холмса, серија
14.00 Вијести
14.10 Опра шоу
15.10 Мјесто злочина: Мајами, серија
16.00 ЕП у кајаку и кануу на дивљим водама
16.30 Српска данас
17.00 Црна Гуја, серија
17.40 Нон стоп, серија
18.20 Гастрономад
18.30 Бјекство са острва шкорпиона
19.10 Приче ветеринара Болета

15.10

МЈЕСТО ЗЛОЧИНА: МАЈАМИ, СЕРИЈА

19.30 Дневник
20.10 Робин Худ, серија
21.10 Мјесто злочина: Мајами, серија
22.00 Мајстор и Маргарита, серија
23.00 Дневник
23.30 Пјесма без граница
1.30 Опра шоу
2.10 Мјесто злочина: Мајами, серија
2.50 Дневник
3.20 СП у ватерполу: Србија - Румунија
4.30 Црна Гуја, серија
5.00 Нон стоп, серија
5.30 Бјекство са острва шкорпиона

ПИНК БХ

6.00 Лола, серија
7.00 Љубав у залеђу, серија
8.00 Поље лала, серија
9.00 Удри мушки
10.00 Насљеђе једне даме, серија
11.00 Забрањена љубав, серија
12.00 Инфо Топ
12.10 Сити
13.00 Брзе паре
14.00 Инфо Топ
14.10 Гранд хитови
15.00 Лола, серија
15.50 Инфо Топ
16.00 Море љубави, серија
17.00 Зумба Зумба
18.00 ФИЛМ Раскршће

8.00

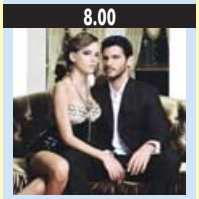

ПОЉЕ ЛАЛА, СЕРИЈА

20.00 Тријумф љубави, серија
21.00 Насљеђе једне даме, серија
22.00 Храбри људи
23.00 Док нас смрт не растави, серија
23.30 Сити
23.40 ФИЛМ Ихака

БН

6.30 Јутарњи програм
8.30 Касандра, серија
9.10 Свијет на длану
10.00 Новости
10.05 Живот са стилом
11.00 Свијет на длану
12.00 Новости у подне
12.10 ФИЛМ
14.00 Новости
14.05 Знаш-имаш
16.00 Дневник
16.20 Све за љубав, серија
18.00 Данас у Српској
18.20 Мониторинг
19.00 Спорт флеш
19.30 Дневник
20.00 Касандра, серија
21.00 ФИЛМ Мала ноћна музика
22.30 Дневник
23.00 ФИЛМ Спартан
0.20 ФИЛМ Посао за странца

Б92

5.50 Јутарњи програм
9.00 Вијести
10.00 Све о животињама
10.30 Сунђер Боб, цртани филм
11.00 Пингвини с Мадагаскара, цртани филм
11.20 Тврдоглавићи у дивљини, цртани филм
12.30 Најбоље године, серија
13.20 Гордон Ремзи: Кухињски кошмари, серија
14.00 ФИЛМ Чувар закона
16.00 Вијести
16.30 Спортски преглед
17.00 Доме слатки доме, серија
18.00 Сунђер Боб, цртани филм
18.30 Вијести
19.00 Пријатељи, серија
20.00 Два и по мушкарца, серија
20.30 Секс и град, серија
21.00 ФИЛМ Кил Бил 2
23.20 Вијести
0.00 Спортски преглед
0.20 ФИЛМ Клатно
- Инфо

БХТ 1

7.00 Добро јутро
9.00 Бе Ха Те бебе
9.10 Један дан у зоолошком врту, цртани филм
9.15 Чудесни свијет
9.30 Нема проблема
10.10 Плес живота, серија
11.00 Моја мала кухиња
11.05 Године пролазе, серија
12.10 Димензија више
13.00 Са мало новца
13.40 Гастро кутак
14.30 Горко-слатко, серија
15.00 Одличан 5+
15.05 Мумијеви, цртани филм
15.30 Туп са златом, цртани филм
15.35 Чаробне ципеле, драма
15.50 Кири Кловн, цртани филм
15.50 Јапанске приче, цртани филм
16.00 Научна постигнућа
16.30 Горко-слатко, серија
17.00 Пут у Катманду
17.30 Велика имена малих екрана
17.40 Све у свему
18.40 Мали кувари, цртани филм
19.00 Дневник
20.00 Код куће је најбоље
21.20 Еуроимпулс
22.30 Езел, серија
23.30 Салон Леон
0.50 Све у свему

ТВ1

7.30 Историја одјеће
8.05 Острво корњача, цртани филм
8.20 Мачак Мика, цртани филм
9.05 Елиза, серија
10.05 Догађаји који су промијенили свијет
11.05 Иконе
11.30 Flashbacks
12.20 ТВ1 ординација
12.50 Flashbacks
13.10 Закон љубави, серија
14.05 Игра, серија
14.30 Игра, серија
15.05 Силе мора
15.20 Острво корњача, цртани филм
16.00 Украдени животи, серија
17.10 Закон љубави, серија
18.20 Хране свијета
19.00 Игра, серија
19.30 Дневник
20.00 Украдени животи, серија
21.10 Игра, серија
21.40 Игра, серија
22.40 ФИЛМ У потрази за Грејслендом
0.20 Вијести
0.30 ФИЛМ Црвено усијање
1.50 Ноћни програм

ОБН

7.20 Каспер, цртани филм
7.40 Корњача Херо, цртани филм
8.00 Закуми, цртани филм
8.30 Рони Оли Рони, цртани филм
8.50 Бани Малони, цртани филм
9.00 Небеске плесачице, цртани филм
10.00 Скривена камера
10.20 Земља снова, серија
11.50 Инфо
12.10 Лудо срце, серија
13.00 Долина вукова, серија
14.10 Сломљена срца, серија
15.50 Дејана шоу
17.00 Земља снова, серија
18.50 Инфо
19.00 Лонци и поклопци

13.00

ДОЛИНА ВУКОВА, СЕРИЈА

20.00 Сломљена срца, серија
21.20 Долина вукова, серија
22.40 ФИЛМ Прича Стуа Унгара
1.00 Закон браће, серија
1.50 Долина вукова, серија
3.00 ФИЛМ
5.00 Еколошка питања
5.40 Технологија данас
6.30 Чувари планета

РТС1

6.00 Вијести
6.05 Јутарњи програм
9.00 Улица липа, серија
10.00 Квадратура круга
10.20 Путопис
10.55 Дизни
12.00 Дневник
12.10 Спорт плус
12.30 Злочиначки умови, серија
13.20 ФИЛМ Ухвати ритам 2
15.00 Ово је Србија
15.40 Гастрономад
15.55 Камиониције, серија
17.00 Дневник РТ Војводина
17.20 Шта радите бре
17.40 Београдска хроника
18.20 Разгледница
18.50 Слагалица
19.30 Дневник
20.00 Камиониције, серија

12.30

ЗЛОЧИНАЧКИ УМОВИ, СЕРИЈА

20.50 ФИЛМ Квигли у Аустралији
22.50 Вијести
23.00 Око
23.30 Злочиначки умови, серија
0.20 Дневник
0.40 Распуштени Гари, серија
1.00 ФИЛМ Нора
3.00 Вијести
3.10 Путопис
3.40 Гастрономад
3.50 Око
4.20 Квадратура круга
4.50 Камиониције, серија

Препоручујемо...

18⁰⁰ ПИНК БХ

Раскршће

Винсент Истман мора да се одлучи за једну од двије жене у свом животу. Прва је његова жена, Сали, с којом је у браку 16 година, а друга је његова љубавница Оливија.

Улоге: Ричард Гир, Шерон Стоун, Лолита Давидович

Режија: Марк Рајдел

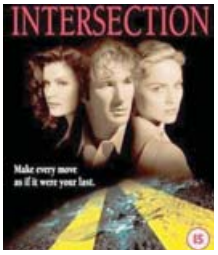

23⁴⁰ ПИНК БХ

Ихака

Док у Сиднеју присуствује међународном симпозијуму о техничким достигнућима у раду полиције, детектив наредник Тита Ихака удружиће снаге са Кирсти Пином, детективом аустралијске федералне полиције. Заједно ће се дати у рјешавање нерјешених случајева силовања и убиства. Током истраге они су до гуше у уцјенама, преварама, али и на трагу убици.

Улоге: Темуера Морисон, Ребека Гибни, Линал Хафт, Оливиа Пигеот

Режија: Питер Фиск

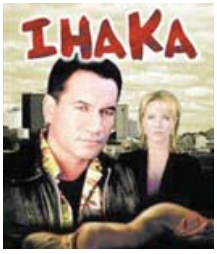

Б92 **0.00**

Мајкл

Френк Квинлан, новинар чикашког листа "National Mirror", добива писмо у којем га обавјештавају да се у градићу у Ајови појавио анђео. Он у то не вјерује, али његов уредник се узбуди при помисли какву би то сензацију могло изазвати. У пратњи лијепе новинарке почетнице Дороти и колеге одлази пронаћи Мајкла. И заиста: проналазе необичну особу која од анђеоских својстава има само крила, а ни по чему другоме не одговара уобичајеној представи о анђелима. И кад они с анђелом Мајклом крену у Чикаго, он почиње разбијати њихове сумње.

Улоге: Џон Траволта, Енди Мекдауел, Вилиам Харт, Боб Хоскинс, Џин Степлтон

Режија: Нора Ефрон

НОВА **2.00**

Тудори, серија

Ана пристаје на Хенријев захтјев и прихвата Џејн Сејмур као једну од својих дворских дама. Chapuys Бреретону говори о аутопсији по којој постоји могућност да је краљица Катарина отрована. Иако се Хенри нада да ће смрт његове бивше жене отворити пут ка новом савезништву, Chapuys му каже да цар, иако ће замолити папу да призна Ану као краљицу и не објави екскомуникацију, инсистира да насљедницом прогласи Марију, а не Елизабету. Болејн упозорава Ану да се чува амбиција клана Секмур, а Хенри показује своје осјећаје према Џејн. За вријеме аудијенције с француским краљем Фрањом, папа Павле III објављује своју одлуку о екскомуникацији Хенрија и подстиче Фрању да освоји Енглеску.

РТЛ

5.30 РТЛ Данас
6.00 Звјездано јутро
6.50 Аурора, серија
7.50 Dragon Ball Z, цртани филм
8.00 Магазин
8.30 Вечера за пет
9.30 Аурора, серија
10.40 Насљедници, серија
11.40 Врата раја, серија
12.30 Кобра 11, серија
14.20 Стаклени дом, серија
15.30 1001 ноћ, серија
17.00 Не дај се Нина
18.00 Магазин
18.30 РТЛ данас
19.00 Вечера за пет
20.00 Стаклени дом, серија

12.30

КОБРА 11, СЕРИЈА

21.20 Менталист, серија
22.20 Увод у анатомију, серија
23.50 Мјесто злочина: Њујорк, серија
0.40 Вијести
1.00 На лицу мјеста, серија
1.50 Астро шоу
2.50 На лицу мјеста, серија
3.40 РТЛ Данас

НОВА ТВ

6.00 Наши најбољи дани, серија
6.50 Неустрашиви Скуби Ду, цртани филм
7.30 Бумба, цртани филм
8.00 Побједа љубави, серија
10.00 Чувар правде, серија
11.00 Кад лишће пада, серија
12.00 Заувијек сусједи, серија
13.20 Ин магазин
14.00 Побједа љубави, серија
16.00 Бијег, серија
17.00 Вијести
17.20 Ин магазин
18.00 Заувијек сусједи, серија
19.10 Дневник
20.00 Кад лишће пада,

7.30

БУМБА, ЦРТАНИ ФИЛМ

серија
20.50 Бијег, серија
22.00 Вијести
22.20 **ФИЛМ** Док Холивуд
0.20 **ФИЛМ** Поштена игра
2.00 Тудори, серија
2.50 Опасна игра, серија
3.40 Езо ТВ
4.40 Медиј, серија
5.30 Брачне воде, серија

БЕЛ

7.30 22 часа
8.00 Кухињица
8.20 Бел мозаик
9.10 Игра, серија
9.30 Образовни програм
10.20 Најљепше бајке свијета
10.30 Енциклопедија знања
10.50 Бајке
11.10 Велика руска колекција
12.00 Тајанствене приче
12.50 **ФИЛМ** Двије жене
14.30 Play now
14.40 Моја фарма
14.50 Мобиле
15.00 Вијести
15.10 Најљепше бајке свијета
15.20 Енциклопедија знања
15.40 Бајке
16.00 Надимак Албанац, серија
17.00 Бел мозаик
18.00 Бел дан
18.30 Кухињица
19.00 Репортаже са Земље мира
20.00 Смрт шпијунима, серија
21.00 Велика руска колекција
22.00 22 часа
22.30 Тајанствене приче
23.30 Дивљи свијет

АТВ

8.00 Јутарњи програм
9.00 Бумба, цртани филм
9.10 Гарфилд, цртани филм
9.20 Лијени змај, цртани филм
9.40 Јагодица Бобица, цртани филм
10.20 Сирене, цртани филм
10.50 Бакуган, цртани филм
11.10 Таина, цртани филм
11.50 Вијести
12.00 Најбоље године, серија
13.00 Миљеница, серија
14.00 Presse клуб
14.50 Једнострани живот
15.40 Вијести
16.00 Најбоље године, серија
17.00 Сузе Босфора, серија
18.20 Сасуке нинџа ратници
18.40 Арена спорт
19.00 Вијести
19.40 Синема магика хронике
20.00 Сузе Босфора, серија
21.00 Једнострани живот
22.00 Вијести
22.10 **ФИЛМ** У змајевом гнијезду
0.20 Секс и град, серија
0.50 Секс и град, серија
1.20 Миљеница, серија

К3

9.00 Вијести
9.05 Мочак Мика, цртани филм
9.30 Острво корњача, цртани филм
10.00 Храна и вино
10.30 Слон Бениамин, цртани филм
11.00 Елиза, серија
12.00 Вијести
12.05 Закон љубави, серија
13.00 SMS Party
15.00 Вијести
15.05 Игра, серија
16.00 Украдени животи, серија
16.50 Храна и вино
17.10 Закон љубави, серија
18.10 Слон Бениамин, цртани филм
18.40 Новости
19.30 Дневник РТС
20.10 Украдени животи, серија
21.00 Игра, серија
22.00 Новости
22.30 **ФИЛМ** У потрази за Грејслендом

ФТВ

7.00 Јутарњи програм
9.00 Вијести
9.05 Беверли Хилс, серија
10.00 Спретно-сретно
10.20 Пиплинзи, цртани филм
10.40 Краљ диносауруса, серија
11.30 Harveytoons
12.00 Дневник
12.10 Виза за будућност, серија
13.50 Допунска настава
14.20 Абецеда здравља
15.00 Вијести
15.05 Госпођа Барбара, серија
16.00 Наша мала клиника, серија
17.00 Федерација данас
17.10 Езел, серија
18.10 Прашки студент, серија
19.00 Цртани филм
19.30 Дневник
20.10 Лото
20.30 Мјесто злочина: Мајами, серија
21.10 Љубав и казна, серија
22.20 Дневник
22.50 UKW догађај
23.20 Вријеме је за бебе
0.50 Допунска настава
1.20 Виза за будућност, серија
3.00 Дневник

ХРТ1

6.00 Треће доба
7.00 Добро јутро Хрватска
9.00 Хотел дворац Орт, серија
10.00 Вијести
10.05 Живот у мноштву
11.00 Код куће је најљепше
11.10 Опра шоу
12.00 Дневник
12.30 Господарица твог срца, серија
13.20 Капри, серија
14.00 Вијести
14.20 Пустоловина у Хрватској
14.50 Огњеви с неба
16.00 Алиса слушај своје срце, серија
16.50 Вијести
17.00 Хрватска уживо
17.30 Све ће бити добро, серија
18.40 Љетна слагалица
19.30 Дневник
20.00 Капри, серија

2.20

БОСТОНСКО ПРАВО, СЕРИЈА

20.50 **ФИЛМ** Мајкл
22.40 Дневник
23.10 Хроника Пулског филмског фестивала
23.30 Кратки сусрети
0.00 Леонард Бернштајн
0.40 **ФИЛМ** Дан одметника
2.20 Бостонско право, серија
3.00 Серија
3.30 Серија
4.20 Хотел дворац Орт, серија
5.10 Љетна слагалица

ХРТ2

7.00 Господарица твога срца, серија
7.40 Моји пријатељи Тигар и Пу, цртани филм
8.00 Жутокљунац
8.40 Конор на тајном задатку, серија
9.00 Наврх језика
9.10 У здравом тијелу
9.30 Обична клинка, серија
10.00 Алиса слушај своје срце, серија
10.30 Твоја сам судбина, серија
11.30 Вероника Марс, серија
12.00 Шаолински пажеви, цртани филм
12.30 Жутокљунац
13.00 Џони Бравo, цртани филм
13.20 Лагодни живот Зака и Кодија, серија
13.40 **ФИЛМ** Дан одметника
15.10 Ружна Бети, серија
16.00 Четири зида
16.30 Директ
17.00 Бостонско право, серија
17.40 Шапташ псима
18.40 Казалиште у кући, серија
19.00 Код куће је најљепше
19.20 Гаража

18.40

КАЗАЛИШТЕ У КУЋИ, СЕРИЈА

20.00 Браћа и сестре, серија
20.50 Хумана планета
21.40 Завршни ударац, серија
22.30 Доктор Хаус, серија
23.30 Ентоураге, серија
23.50 Шапташица духовима, серија
0.40 Пријатељи, серија
1.00 Слеи Хамер, серија
1.30 Краљеви, серија
2.00 Музика
4.40 Ватерполо: Канада - Хрватска
5.50 Музика

22³⁰ **ХРТ 2**

Доктор Хаус, серија

Екипа се сусреће с тинејџером који се онесвијестио због оштре боли у здјелици играјући кошарку. Претраге откривају да дјечак пати од генетског мозаицизма, тј. да има и мушки и женски ДНК, а дјечакови родитељи упозоравају Хауса и екипу да дјечак не зна за своју дијагнозу. Свјесно су одабрали његов пол послије рођења и одгајали га као дјечака, никад му не споменувши његово необично медицинско стање. Кад му се здравље погорша и живот му дође у опасност, родитељи почињу преиспитивати своју одлуку.

РАДИО РС

6.00 Јутарњи програм
9.00 Вијести
9.05 Ризница знања
9.40 Вријеме је за спорт
10.00 Вијести
10.05 Заједнички талас
11.00 Вијести
11.05 Заједнички талас
12.00 Подневне новости
12.10 Запјевајмо пјесме старе
12.30 Бањалука јуче данас сутра
12.40 Запјевајмо пјесме старе
13.00 Вијести
13.05 У ритму дана
14.00 Вијести
14.05 Свилен конац
15.00 Вијести
16.00 Дневник
16.30 Музика
17.00 Вијести
17.05 Мозаик радија
18.00 Вијести
19.00 Вечерње новости
19.10 Заиграјмо, запјевајмо, емисија народне музике
20.00 Вијести
20.05 Студиорум
21.00 Вијести
21.05 Ризница знања
21.40 Староградска музика
22.00 Хроника дана
22.10 Музика
23.00 Вијести
23.05 Разговорник
0.00 Поноћне вијести
0.05 Музика народа
1.00 Ноћни програм

РТРС 23.30

Тужни анђели, филм

Прича о животу једног бордела у прерији на Средњем западу. Јавну кућу води прагматична госпођа Ени Рајан, а филм прати њен живот и живот њених дјевојака.

Улоге: Бренда Фрикер, Кели Мекгилис, Мерет Бекер
Режија: Џон Сандерс

ПИНК БХ 18.00

Посредник, филм

Чувени режисер Марио Фон Пипс, троструки добитник "Златног глобуса" Сибил Шепард и фасцинантни Весли Снајпс удружили су своје умијеће у овом пулсирајућем брзом трилеру, гдје три наизглед неповезане приче кулминирају у експлозивном заплету, који ће довести у питање и тестирати свачију срећу до крајњих граница. Да нису били лоше среће, не би имали срећу на крају.

Улоге: Весли Снајпс, Џеки Квинонс, Сибил Шепард
Режија: Марио Ван Пеблс

РТРС

6.00	Музика
7.00	Јутарњи програм
9.00	Вијести
9.10	Гастрономад
9.20	Бо у покрету, цртани филм
9.50	СП у ватерполу: Србија - Румунија
11.00	Робин Худ, серија
12.00	Вијести
12.10	СП у ватерполу: Шпанија - Црна Гора
13.30	Резови, серија
14.00	Вијести
14.10	Опра шоу
15.00	Мајстор и Маргарита, серија
16.00	Приче из Бистрице
16.30	Српска данас
17.00	Црна Гуја, серија
17.40	Нон-стоп, серија
18.20	Гастрономад
18.30	Бјекство са острва шкорпиона
19.10	Приче ветеринара Болета

15.00

МАЈСТОР И МАРГАРИТА, СЕРИЈА

19.30	Дневник
20.10	Робин Худ, серија
21.10	Мјесто злочина: Мајами, серија
22.00	Анђели у Америци, серија
23.00	Дневник
23.30	**ФИЛМ** Тужни анђели
1.20	Опра шоу
2.00	Мјесто злочина: Мајами, серија
2.40	Резови, серија
3.00	Дневник
3.30	Анђели у Америци, серија
4.20	Црна Гуја, серија
4.50	Нон-стоп, серија
5.20	Бјекство са острва шкорпиона

ПИНК БХ

6.00	Лола, серија
7.00	Љубав у залеђу, серија
8.00	Поље лала, серија
9.00	Удри мушки
10.00	Насљеђе једне даме, серија
11.00	Забрањена љубав, серија
12.00	Инфо топ
12.10	Сити
13.00	Брзе паре
14.00	Инфо топ
14.10	Гранд хитови
15.00	Лола, серија
15.50	Инфо топ
16.00	Море љубави, серија
17.00	Зумба Зумба
18.00	**ФИЛМ** Посредник

21.00

НАСЉЕЂЕ ЈЕДНЕ ДАМЕ, СЕРИЈА

20.00	Тријумф љубави, серија
21.00	Насљеђе једне даме, серија
22.00	Гранд парада
23.20	Док нас смрт не растави, серија
0.00	Сити
0.10	**ФИЛМ** Убиство у Предсједништву

БН

6.30	Јутарњи програм
8.30	Касандра, серија
9.00	Свијет на длану
10.00	Новости
10.05	Испред осталих
11.00	Свијет на длану
12.00	Новости
12.10	**ФИЛМ**
14.00	Новости
14.05	Знаш-имаш
16.00	Дневник
16.20	Све за љубав, серија
18.00	Данас у Српској
18.20	Мониторинг
19.00	Спорт флеш
19.30	Дневник
20.00	Касандра, серија
20.50	Љетна променада
22.30	Дневник
23.00	Љетна променада
0.00	**ФИЛМ** Сибирски берберин

Б92

5.50	Јутарњи програм
9.00	Вијести
10.00	Све о животињама
10.30	Сунђер Боб, цртани филм
10.50	Пингвини с Мадагаскара, цртани филм
11.20	Трнавчевићи у дивљини, цртани филм
12.00	Најбоље године, серија
12.50	Гордон Ремзи: Кухињски кошмари, серија
13.50	**ФИЛМ** Кил Бил 2
16.00	Вијести
16.30	Спортски преглед
17.00	Доме слатки доме, серија
18.00	Сунђер Боб, цртани филм
18.30	Вијести
19.00	Пријатељи, серија
20.00	Два и по мушкарца, серија
20.30	Секс и град, серија
21.00	**ФИЛМ** Мотманова пророчанства
23.00	Вијести
23.40	Спортски преглед
23.50	**ФИЛМ** Ноћ над мочваром
-	Инфо

БХТ 1

7.00	Добро јутро
9.00	Бе Ха Те бебе
9.10	Чаробне ципеле, драма
9.30	Јапанске приче, цртани филм
9.40	Научна постигнућа
10.00	Вијести
10.10	Плес живота, серија
11.00	Моја мала кухиња
11.05	Године пролазе, серија
12.00	Вијести
12.10	Код куће је најбоље
13.40	Еуроимпулс
14.10	Вијести
14.30	Горко-слатко, серија
15.00	Одличан 5+
15.05	Мумијеви, цртани филм
15.30	Робот Роби, цртани филм
15.40	Мини школа
16.00	Златна јабука и девет пауница, серија
16.30	Горко-слатко, серија
17.00	Боје у низу
17.30	Велика имена малих екрана
17.40	Све у свему
18.40	Мали кувари, цртани филм
19.00	Дневник
19.30	Дијете свјетлости, серија
20.30	Фудбал: Борац - Макаби Хаифа
22.40	Вијести
23.10	Езел, серија
0.00	Све у свему

ТВ1

8.00	Вијести
8.05	Острво корњача, ц. филм
8.20	Мачак Мика, цртани филм
9.00	Вијести
9.05	Елиза, серија
10.00	Вијести
10.05	Догађаји који су промијенили свијет
11.05	Богати и славни
11.30	Flashbacks
12.00	Вијести
12.20	ТВ1 ординација
13.10	Закон љубави
14.00	Вијести
14.05	Игра, серија
14.30	Игра, серија
15.00	Вијести
15.05	Екстремни спортови
15.30	Острво корњача, ц. филм
16.00	Украдени животи, серија
17.00	Вијести плус
17.10	Закон љубави, серија
18.50	Игра, серија
19.30	Дневник
20.00	Украдени животи, серија
21.10	Игра, серија
21.40	Игра, серија
22.00	Вијести
22.40	**ФИЛМ** Служавка по казни
0.20	Вијести

ОБН

7.20	Каспер, цртани филм
7.40	Корњача Херо, цртани филм
8.00	Закуми, цртани филм
8.30	Рони Оли Рони, цртани филм
8.50	Бани Малони, цртани филм
9.00	Небеске плесачице, цртани филм
10.00	Скривена камера
10.10	Земља снова, серија
11.50	Инфо
12.00	Лудо срце, серија
13.10	Долина вукова, серија
14.20	Сломљена срца, серија
16.00	Дејана шоу
17.10	Земља снова, серија
18.50	Инфо
19.00	Магазин

17.10

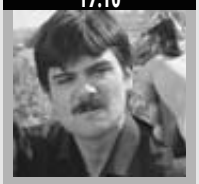

ЗЕМЉА СНОВА, СЕРИЈА

20.00	Сломљена срца, серија
21.20	Долина вукова, серија
23.00	**ФИЛМ** Плавуша
0.50	Закон браће, серија
1.40	Долина вукова, серија
3.00	**ФИЛМ**
4.40	Екопошка питања
-	Технологија данас
-	Чувари планета

РТС1

6.00	Вијести
6.05	Јутарњи програм
9.00	Улица липа, серија
10.00	Вијести
10.05	Траг
10.20	Шта ја имам од тога
10.55	Дизни
12.00	Дневник
12.10	Спорт плус
12.30	Злочиначки умови, серија
13.20	**ФИЛМ** Госпођица Потер
15.00	Ово је Србија
15.40	Гастрономад
15.55	Камионије, серија
17.00	Дневник РТ Војводина
17.20	Шта радите бре
17.40	Београдска хроника
18.20	Разгледница
19.00	Слагалица

0.30

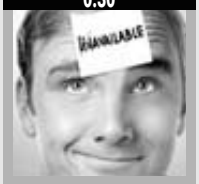

РАСПУШТЕНИ ГАРИ, СЕРИЈА

19.30	Дневник
20.00	Камионије, серија
20.50	**ФИЛМ** Ларго Винч
22.40	Вијести
22.45	Око
23.10	Злочиначки умови, серија
0.10	Дневник
0.30	Распуштени Гари, серија
0.50	**ФИЛМ** Њихове очи гледале су Бога
2.40	Ватерполо: Србија - Румунија
3.00	Вијести
3.30	Око
4.20	Траг
4.50	Камионије, серија

РАДИО РС

6.00	Јутарњи програм
9.00	Вијести
9.05	Ризница знања
9.40	Вријеме је за спорт
10.00	Вијести
10.05	Заједнички талас
11.00	Вијести
11.05	Заједнички талас
12.00	Подневне новости
12.10	Запјевајмо пјесме старе
12.30	Бањалука јуче данас сутра
12.40	Запјевајмо пјесме старе
13.00	Вијести
13.05	У ритму дана
14.00	Вијести
14.05	Свилен конац
15.00	Вијести
16.00	Дневник
16.30	Музика
17.00	Вијести
17.05	Мозаик радија
18.00	Вијести
19.00	Вечерње новости
19.10	Заиграјмо, запјевајмо
20.00	Вијести
20.05	Оаза
21.00	Вијести
21.05	Ризница знања
21.40	Староградска музика
22.00	Хроника дана
22.10	Музика
23.00	Вијести
23.05	Евергрин клуб
0.00	Поноћне вијести
1.00	Ноћни програм
2.00	Саборник
3.00	Ноћни програм

Препоручујемо...

23⁰⁰ ХРТ 2

Доктор Хаус, серија

Хаус и екипа преузимају случај Ника, издавача који одбацује инхибиције и почиње да вријеђа колеге на забави ноћ прије него што ће се разбољети. Екипа открива да Ник пати од оштећења чеоне кости, чиме је изгубио својеврсни мождани филтер те вокализује и најскривеније мисли, што доводи до скандалозних испада. Док Никова слобода говора донекле забавља медицинску екипу, он мора да се носи с посљедицама чињенице да није у стању да лаже супрузи и осталим важним особама у свом животу.

ПИНК БХ **0.10**

Убиство у Президијуму, филм

Полицајац Џемс Чендлер одлучи да темељно истражи убиство наредникове жене у војној бази те започне истрагу о убиству, упркос томе што га војна полиција увјерава да је наредникова жена жртва пљачке. Да би утврдили начин на који је жртва умрла, Тара Џефриз одлучи да помогне Чендлеру у истрази. Током истраге Чендлер се зближава са својом новом партнерком, а схвати и да му преостаје све мање времена да разоткрије правог убицу.

Улоге: Лу Дајмонд Филипс, Викторија Прат, Мартин Каминс
Режија: Џон Фазано

Б92 **21.00**

Мотманова пророчанства, филм

Џон Клајн је признати новинар "Вашингтон поста" на врхунцу славе. Једног дана, враћајући се кући, он и супруга Мери доживљавају чудну несрећу. Она умире увјерена да је то предсказање, да је на путу испред њих било нешто што је видјела само она. Џон проналази хрпу папира с разним скицама и цртежима које је Мери нацртала. Цртежи покојне супруге почињу да га прогањају, да би недуго затим, на новинарском задатку и сам доживио нешто необјашњиво - фармер којег је замолио за помоћ му пријети и понаша се врло чудно.

Улоге: Ричард Гир, Лора Лини, Дебра Месинг
Режија: Марк Пелингтон

РТЛ

5.20	РТЛ Данас
5.50	Звјездано јутро
6.40	Аурора, серија
7.30	Dragon Ball Z, цртани филм
8.00	Магазин
8.20	Вечера за пет
9.30	Аурора, серија
10.40	Насљедници, серија
11.30	Врата раја, серија
12.20	Кобра 11, серија
14.10	Стаклени дом, серија
15.30	1001 ноћ, серија
17.00	Не дај се, Нина
18.00	Магазин
18.30	РТЛ данас
19.00	Вечера за пет

НОВА ТВ

6.00	Наши најбољи дани, серија
6.50	Неустрашиви Скуби Ду, цртани филм
7.30	Бумба, цртани филм
8.00	Побједа љубави, серија
10.00	Чувар правде, серија
11.00	Кад лишће пада, серија
12.00	Заувијек сусједи, серија
13.20	Ин магазин
14.00	Побједа љубави, серија
16.00	Бијег, серија
17.00	Вијести
17.20	Ин магазин
18.00	Заувијек сусједи, серија

БЕЛ

7.30	22 часа
8.00	Кухињица
8.20	Бел мозаик
9.10	Игра, серија
9.30	Образовни програм
10.20	Најљепше бајке свијета
10.30	Енциклопедија знања
10.50	Бајке
11.10	Велика руска колекција
12.00	Тајанствене приче
13.00	**ФИЛМ** Хладан зној
14.50	Мобиле
15.00	Вијести
15.10	Најљепше бајке свијета
15.20	Енциклопедија знања
15.40	Бајке
16.00	Смрт шпијунима, серија
17.00	Бел мозаик
18.00	Бел дан
18.30	Кухињица
18.40	Музички зид
20.00	Рат свјетова
21.00	Велика руска колекција
22.00	22 часа
22.30	Тајанствене приче
23.30	Дивљи свијет

К3

9.00	Вијести
9.05	Мочак Мика, цртани филм
9.30	Острво корњача, цртани филм
10.00	Храна и вино
10.30	Слон Бениамин, цртани филм
11.00	Елиза, серија
12.00	Вијести
12.05	Закон љубави, серија
13.00	SMS Party
15.00	Вијести
15.05	Игра, серија
16.00	Украдени животи, серија
16.50	Храна и вино
17.10	Закон љубави, серија
18.10	Слон Бениамин, цртани филм
18.40	Новости
19.30	Дневник РТС
20.10	Украдени животи, серија
21.00	Игра, серија
22.00	Новости
22.40	**ФИЛМ** Служавка по казни

ХРТ1

6.00	Међу нама
7.00	Добро јутро Хрватска
9.00	Хотел дворац Орт, серија
10.00	Вијести
10.10	Живот у мноштву
11.00	Код куће је најљепше
11.10	Опра шоу
12.00	Дневник
12.30	Господарица твог срца, серија
13.10	Капри, серија
14.00	Вијести
14.20	Пустоловина у Хрватској
14.50	Огњеви с неба
16.00	Алиса слушај своје срце, серија
16.50	Вијести
17.00	Хрватска уживо
17.30	Све ће бити добро, серија
18.30	Љетна слагалица
19.10	Лото

ХРТ2

7.00	Господарица твога срца, серија
7.40	Моји пријатељи Тигар и Пу, цртани филм
8.00	Жутокљунац
8.40	Конор на тајном задатку, серија
9.00	Платно боје кист
9.10	Изазови
9.30	Обична клинка, серија
10.00	Алиса слушај своје срце, серија
10.40	Пуна кућа Рафтера, серија
11.20	Вероника Марс, серија
12.00	Шаолински пажеви, цртани филм
12.30	Жутокљунац
12.50	Џони Браво, цртани филм
13.00	Лагодни живот Зака и Кодија, серија
13.30	**ФИЛМ** Нада
15.00	Ружна Бети, серија
15.50	Дени на мору
16.10	Добро је знати
16.40	Ватерполо: Канада - Хрватска
17.40	Код куће је најљепше
18.00	Zadar Air Show

17.00

НЕ ДАЈ СЕ, НИНА

20.00	Стаклени дом, серија
21.20	Менталист, серија
22.00	Кости, серија
23.50	Мјесто злочина: Њујорк, серија
0.40	Вијести
1.00	Менталист, серија
1.40	Астро шоу
2.40	Мјесто злочина: Њујорк, серија
3.10	РТЛ Данас

18.00

ЗАУВИЈЕК СУСЈЕДИ, СЕРИЈА

19.10	Дневник
20.00	Кад лишће пада, серија
20.50	Бијег, серија
22.00	Вијести
22.20	**ФИЛМ** Гласине
0.00	**ФИЛМ** Док Холивуд
2.00	Тудори, серија
2.50	Опасна игра, серија
3.40	Езо ТВ
4.40	Острво смрти, серија
5.30	Брачне воде, серија

АТВ

7.00	Цртани филм
8.00	Јутарњи програм
8.50	Вијести
9.00	Бумба, цртани филм
9.10	Гарфилд, цртани филм
9.20	Лијени змај, цртани филм
9.40	Јагодица Бобица, цртани филм
10.20	Сирене, цртани филм
10.50	Бакуган, цртани филм
11.10	Таина, цртани филм
11.50	Вијести
12.00	Најбоље године, серија
13.00	Миљеница, серија
14.00	48 сати свадба
14.50	Једнострав живот
15.40	Вијести
16.00	Најбоље године, серија
17.00	Сузе Босфора, серија
18.20	Сасуке нинџа ратници
18.40	Арена спорт
19.00	Вијести
19.40	Синема магика хронике
20.00	Сузе Босфора, серија
21.00	Једнострав живот
22.00	Вијести
22.10	**ФИЛМ** Опасни послови
0.20	Секс и град, серија
0.50	Секс и град, серија
1.20	Миљеница, серија

ФТВ

7.00	Добро јутро, јутарњи програм
9.00	Вијести
9.05	Беверли Хилс, серија
10.00	Спретно-сретно
10.20	Пиплинзи, цртани филм
10.40	Краљ диносауруса, серија
11.30	Harveytoons
12.00	Дневник
12.10	Виза за будућност, серија
13.50	Допунска настава
14.20	Абецеда здравља
15.30	Вијести
15.00	Госпођа Барбара, серија
16.00	Наша мала клиника, серија
17.00	Федерација данас
17.10	Езел, серија
18.10	Прашки студент, серија
19.00	Цртани филм
19.30	Дневник
20.10	Мјесто злочина: Мајами, серија
21.00	Љубав и казна, серија
22.00	Дневник
22.30	**ФИЛМ** Узаврели град
0.00	Вријеме је за бебе
0.30	Допунска настава
1.00	Виза за будућност, серија
2.40	Дневник

20.50

МИРИС КИШЕ НА БАЛКАНУ, СЕРИЈА

19.30	Дневник
20.00	Капри, серија
20.50	Мирис кише на Балкану, серија
21.40	Други свјетски рат - изгубљени филмови
22.40	Дневник
23.30	Хроника Пулског филмског фестивала
23.40	Отворење Осорских музичких вечери
0.40	**ФИЛМ** Рођендан
2.00	**ФИЛМ** Судије изван закона
4.20	Хотел дворац Орт, серија
5.00	Љетна слагалица

1.30

СЛЕЦ ХАМЕР, СЕРИЈА

20.00	Браћа и сестре, серија
20.50	**ФИЛМ** Умри мушки 2
23.00	Доктор Хаус, серија
23.40	Ентоураге, серија
0.20	Шапточица духовима, серија
0.50	Пријатељи, серија
1.30	Слеи Хамер, серија
1.40	Краљеви, серија
2.40	Музика

2⁰⁰ ХРТ 1

Судије изван закона, филм

Послије пресуде коју је био приморан да донесе на свом посљедњем случају, када је због рупа у закону морао д одбаци оптужбе против очигледно кривог криминалца, судија Стивен Хардин се осјећа лоше, готово је на ивици депресије. Почиње да преиспитује смисао професије којој је посветио цијели свој живот, желећи да чини добро. Његов колега Бен Калфилд обавијести га о тајној организацији судија, која дјелује већ неко вријеме .

Улоге: Мајкл Даглас, Хал Холбрук, Шерон Гелс
Режија: Питер Хајмс

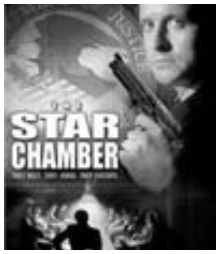

2⁰⁰ НОВА

Тудори, серија

Након што сазна да је дијете које је Ана побацила било деформисано, Хенри шаље Кромвела да каже Едварду Сејмуру да он намјерава да се удвара његовој сестри Џејн. Ана моли француског амбасадора да увјери краља Фрању да призна Елизабету као Хенријеву насљедницу, а Кромвел креће у распуштање црквених редова, да би њихово богатство придодао круни. Џејн сије сјеме сумње у законитост Хенријевог брака. Након што побјесни када види медаљон који је њен муж поклонио Џејн, Ана упозорава Кромвела да не иде предалеко с реформацијом.

РТРС 23.30

Друга жена, филм

Послије бруталног напада Лиза Храм остаје без памћења, а њен супруг тврди да је она друга жена. Живот који почиње другачији је од досадашњег, Лиза постаје депресивна и отуђена и подноси захтјев за развод брака. Док се њен живот обнавља, Лиза и супруг заљубљују се поново. Хоће ли њихова љубав преживјети?

Улоге: Џастин Батеман, Питер Отбриџ, Џејмс Парсел
Режија: Алан Смит

ПИНК БХ 18.00

XXX 2, филм

Дарујус Стоун, нови агент који ради на програму XXX, на задатку је у Вашингтону. Открије тајну групу бунтовника у оквиру владајућих структура која спрема пуч и жели да смијени владу САД.

Улоге: Ајс Кјуб, Семјуел Л. Џексон, Виљем Дафо, Скот Спидмен
Режија: Ли Тамахори

РТРС

6.00	Музика
7.00	Јутарњи програм
9.00	Вијести
9.10	Гастрономад
9.30	Бо у покрету, цртани филм
9.50	Ноди, цртани филм
10.10	Јагодица Бобица, цртани филм
10.30	Робин Худ, серија
11.20	За.Друга
12.00	Дневник
12.20	Инспектор Ребус, серија
13.30	Репортажа
14.00	Вијести
14.10	Опра шоу
15.10	Анђели у Америци, серија
16.30	Српска данас
17.00	Црна Гуја, серија
17.40	Нон-стоп, серија
18.20	Гастрономад
18.30	Бјекство са острва шкорпиона
19.10	Приче ветеринара Болета

ПИНК БХ

6.00	Лола, серија
7.00	Љубав у залеђу, серија
8.00	Поље лала, серија
9.00	Удри мушки
10.00	Насљеђе једне даме, серија
11.00	Забрањена љубав, серија
12.00	Инфо топ
12.20	Сити
13.00	Брзе паре
14.00	Инфо топ
14.20	Гранд хитови
15.00	Лола, серија
15.50	Инфо топ
16.00	Море љубави, серија
17.00	Зумба зумба
18.00	ФИЛМ XXX 2

БН

6.30	Јутарњи програм
8.30	Касандра, серија
9.00	Свијет на длану
10.00	Новости
10.05	Стем 011
12.00	Новости
12.10	ФИЛМ
14.00	Новости
14.05	Знаш-имаш
16.00	Дневник
16.20	Све за љубав, серија
18.00	Данас у Српској
18.20	Мониторинг
19.00	Спорт флеш
19.30	Дневник
20.00	Касандра, серија
21.00	Инсајдер
22.30	Дневник
23.00	ФИЛМ Породица Борија
0.30	ФИЛМ Ван домета

БХТ 1

7.00	Добро јутро
9.00	Робот Роби, цртани филм
9.20	Златна јабука и девет пауница, серија
10.00	Вијести
10.10	Плес живота, серија
11.00	Моја мала кухиња
11.05	Године пролазе, серија
12.00	Вијести
12.10	Lifestyle
13.00	Боје у низу
13.40	Гастро кутак
14.10	Вијести
14.30	Горко-слатко, серија
15.00	Одличан 5+
15.05	Мумијеви, цртани филм
15.30	Френдери, цртани филм
15.30	Аладинове приче, серија
15.50	Како да не
16.30	Горко-слатко, серија
17.00	Путеви здравља
17.30	Велика имена малих екрана
17.40	Све у свему
18.40	Мали кувари, цртани филм
19.00	Дневник
20.00	Хотел Вавилон, серија
21.00	Фигуре
22.00	Вијести
22.30	Езел, серија
23.30	Све у свему
0.30	Хотел Вавилон, серија

ОБН

7.20	Каспер, цртани филм
7.40	Корњача Херо, цртани филм
8.00	Закуми, цртани филм
8.30	Рони Оли Рони, цртани филм
8.50	Бани Малони, цртани филм
9.00	Небеске плесачице, цртани филм
10.00	Скривена камера
10.10	Земља снова, серија
11.50	Инфо
12.00	Лудо срце, серија
13.10	Долина вукова, серија
14.20	Сломљена срца, серија
16.00	Дејана шоу
17.10	Земља снова, серија
18.50	Инфо
19.00	Магазин

РТС1

6.00	Вијести
6.05	Јутарњи програм
9.00	Оно као љубав, серија
9.50	Вијести
9.55	Сасвим природно
10.20	Свијет риболова
10.50	Дизни
12.00	Дневник
12.10	Спорт плус
12.30	Злочинчачки умови, серија
13.20	ФИЛМ Мост за Терабитију
15.00	Ово је Србија
15.40	Гастрономад
16.00	Камиониије, серија
17.00	Дневник РТ Војводина
17.20	Шта радите бре
17.40	Београдска хроника
18.20	Разгледница
18.50	Слагалица

17.00

ЦРНА ГУЈА, СЕРИЈА

17.00

ЗУМБА ЗУМБА

0.40

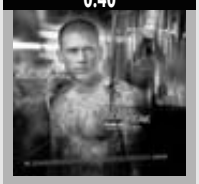

ЗАКОН БРАЋЕ, СЕРИЈА

10.50

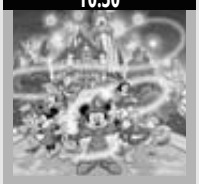

ДИЗНИ

Б92

5.50	Јутарњи програм
9.00	Вијести
10.00	Све о животињама
10.30	Сунђер Боб, цртани филм
10.50	Пингвини с Мадагаскара, цртани филм
11.40	Трнавчевићи у дивљини, цртани филм
12.20	Најбоље године, серија
13.00	Гордон Ремзи: Кухињски кошмари, серија
13.50	ФИЛМ Мотманова пророчанства
16.00	Вијести
16.30	Спортски преглед
17.00	Доме слатки доме, серија
18.00	Сунђер Боб, цртани филм
18.30	Вијести
19.00	Пријатељи, серија
20.00	Два и по мушкарца, серија
20.30	Секс и град, серија
21.00	ФИЛМ Дивља хорда
23.40	Вијести
0.20	Спортски преглед
0.40	ФИЛМ Пет углова
-	Инфо

ТВ1

8.00	Вијести
8.05	Остриво корњача, цртани филм
8.30	Хело Кити, цртани филм
8.40	Хело Кити, цртани филм
9.00	Вијести
9.05	Елиза, серија
10.00	Вијести
10.05	Догађаји који су промијенили свијет
10.30	Flashbacks
11.00	Богати и славни
12.00	Вијести
12.20	ТВ1 ординација
13.10	Закон љубави, серија
14.00	Вијести
14.05	Игра, серија
15.00	Вијести
15.05	Одлазак у свемир
15.30	Хело Кити, цртани филм
16.00	Украдени животи, серија
17.00	Вијести плус
17.10	Закон љубави, серија
18.50	Игра, серија
19.30	Дневник
20.00	Украдени животи, серија
21.10	Игра, серија
21.40	Игра, серија
22.00	Вијести
22.40	ФИЛМ Прогностичарка
0.20	Вијести

19.30	Дневник
20.10	Робин Худ, серија
21.10	Печат
22.00	Дневник
22.10	Краткофил 2011
23.30	ФИЛМ Друга жена
1.00	Опра шоу
1.50	Печат
2.40	Дневник
3.00	Репортажа
3.20	Краткофил 2011
4.00	Црна Гуја, серија
4.30	Нон-стоп, серија
5.00	Бјекство са острва шкорпиона
5.30	Музика

20.00	Тријумф љубави, серија
21.00	Насљеђе једне даме, серија
22.00	Марка на брзака
23.00	Док нас смрт не растави, серија
23.30	Сити
23.40	ФИЛМ Друмска кафана 2

20.00	Сломљена срца, серија
21.20	Долина вукова, серија
23.00	ФИЛМ Крваи ловац
0.40	Закон браће, серија
1.30	Долина вукова, серија
3.00	ФИЛМ
4.40	Екопошка питања
-	Технологија данас
-	Чувари планета

19.30	Дневник
20.00	Камиониије, серија
20.50	ФИЛМ Амерички ниџа 2
22.30	Вијести
22.40	Око магазин
23.00	Злочинчачки умови, серија
23.50	Дневник
0.10	Распуштени Гари, серија
0.30	ФИЛМ Операција месни нарезак
2.20	Свијет риболова
3.00	Резервисано вријеме
3.50	Око
4.20	Сасвим природно
4.50	Камиониије, серија

РАДИО РС

6.00	Јутарњи програм
9.00	Вијести
9.05	Ризница знања
9.40	Вријеме је за спорт
10.00	Вијести
10.05	Заједнички талас
11.00	Вијести
11.05	Заједнички талас
12.00	Подневне новости
12.10	Запјевајмо пјесме старе
12.30	Бањалука јуче, данас, сутра
12.40	Запјевајмо пјесме старе
13.00	Вијести
13.05	У ритму дана
14.00	Вијести
14.05	Свилен конац
15.00	Вијести
16.00	Дневник
16.30	Музика
17.00	Вијести
17.05	Мозаик радија
18.00	Вијести
19.00	Вечерње новости
19.10	Заиграјмо, запјевајмо
20.00	Вијести
20.05	Хигијена живота
21.00	Вијести
21.05	Ризница знања
21.40	Староградска музика
22.00	Хроника дана
22.10	Музика
23.00	Вијести
23.05	Оаза
0.00	Поноћне вијести
0.05	Ноћни програм

Препоручујемо...

0⁴⁰ Б 92

Пет углова, филм

Необична комедија, напета драма и топла носталгија - све ово ћете наћи у овом ексцентричном погледу на једну ноћ током 1964. године међу становницима кварта Пет ћошкова у Бронксу. Највећи дио филма говори о Линди, младој жени коју прати поремећени силоватељ, тек изашао из затвора. Тражећи заштиту, она се обраћа свом бившем момку који је некада био жесток момак, да би схватила да је он у међувремену, усљед политичког освјешћења, постао пацифиста.

Улоге: Џоди Фостер, Тим Робинс, Џон Тортуро
Режија: Тони Бил

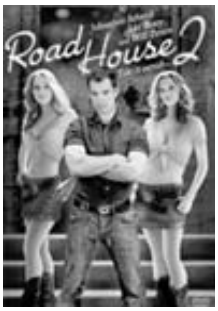

ПИНК БХ 23.40

Друмска кафана 2, филм

Шејн Танер је агент DEA на тајном задатку. Још увијек није направио оно право, велико хапшење, али када злогласни препродавац почне да терорише бар његовог ујака Нејта у Луизијани, Шејн одлази из Њујорка према југу, одлучан да направи тај завршни корак. Од појединачних сукоба у пијаном стању до масовних туча, "Црни пеликан" је познат по својој разузданој атмосфери. Али, исто тако, сматрају га и најбољим мјестом за препродају дроге. Зато је локални дилер Дивљи Бил одлучио да бар начини својим штабом по сваку цијену.

Улоге: Џонатан Чех, Елен Холман, Ричард Нортон
Режија: Скот Зил

Б 92 21.00

Дивља хорда, филм

Мексички генерал ангажује банду одметника да му допреме оружје. Међутим, када схвате да је он одлучио да их изигра, слиједи крвави обрачун. "Дивља хорда" је вестерн који је помјерио границе бруталности на великом платну. Филм ефектно режираних сцена насиља, успорених кадрова и савршене монтаже, можда посљедњи велики вестерн.

Улоге: Вилијам Холден, Роберт Рајан, Ернест Боргнин
Режија: Сем Пекинпо

РТЛ

5.20 РТЛ данас
5.50 Звјездано јутро
6.40 Аурора, серија
7.30 Dragon Ball Z, цртани филм
8.00 Магазин
8.20 Врата раја, серија
9.40 Вечера за пет
10.50 Насљедници, серија
11.30 Врата раја, серија
12.20 Кобра 11, серија
14.10 Стаклени дом, серија
15.30 1001 ноћ, серија
17.00 Не дај се Нина
18.00 Магазин
18.30 РТЛ данас
19.00 Вечера за пет
20.00 Стаклени дом, серија
21.20 Менталист, серија
22.00 CSI: Лоши момци, серија
23.50 Мјесто злочина: Њујорк, серија
0.40 Вијести
0.50 Кости, серија
1.40 Астро шоу
2.40 Кости, серија
3.30 РТЛ данас

0.50

КОСТИ, СЕРИЈА

НОВА ТВ

6.00 Наши најбољи дани, серија
6.50 Скуби Ду, цртани филм
7.30 Бумба, цртани филм
8.00 Побједа љубави, серија
10.00 Чувар правде, серија
11.00 Кад лишће пада, серија
12.00 Заувијек сусједи, серија
13.20 Ин магазин
14.00 Побједа љубави, серија
16.00 Бијег, серија
17.00 Вијести
17.20 Ин магазин
18.00 Заувијек сусједи, серија
19.10 Дневник
20.00 Кад лишће пада, серија
20.50 Бијег, серија
22.00 Вијести
22.20 **ФИЛМ** Џон Кју
0.30 **ФИЛМ** Гласине
2.00 Тудори, серија
3.00 Опасна игра, серија
4.00 Езо ТВ
5.00 Острво смрти, серија

6.50

СКУБИ ДУ, ЦРТАНИ ФИЛМ

БЕЛ

7.30 22 часа
8.00 Кухињица
8.20 Бел мозаик
9.10 Игра, серија
9.30 Образовни програм
10.20 Најљепше бајке свијета
10.30 Енциклопедија знања
10.50 Бајке
11.10 Велика руска колекција
12.00 Тајанствене приче
13.00 Биљана за вас
14.00 ТВ Либерти
14.30 Моја фарма
14.50 Мобиле
15.00 Вијести
15.10 Најљепше бајке свијета
15.20 Енциклопедија знања
15.40 Бајке
16.00 Рат свјетова
17.00 Бел мозаик
18.00 Бел дан
18.30 Кухињица
18.40 Добро ти вече
20.00 Коријени
20.30 Економика
21.00 Велика руска колекција
22.00 22 часа
22.30 Тајанствене приче
23.30 Дивљи свијет
0.10 **ФИЛМ** Хорор експрес

АТВ

7.00 Цртани филм
8.00 Јутарњи програм
8.50 Вијести
9.00 Бумба, цртани филм
9.10 Гарфилд, цртани филм
9.20 Лијени змај, цртани филм
9.40 Јагодица Бобица, цртани филм
10.20 Сирене, цртани филм
10.50 Бакуган, цртани филм
11.10 Таина, цртани филм
11.50 Вијести
12.00 Најбоље године, серија
13.00 Миљеница, серија
14.00 48 сати свадба
14.50 Једноставан живот
15.40 Вијести
16.00 Најбоље године, серија
17.00 Сузе Босфора, серија
18.20 Сасуке нинџа ратници
18.40 Арена спорт
19.00 Вијести
20.00 Сузе Босфора, серија
21.00 Једноставан живот
22.00 Вијести
22.10 **ФИЛМ** Теорија завјере
0.10 Секс и град, серија
0.40 Секс и град, серија
1.10 Миљеница, серија

К3

9.00 Вијести
9.05 Острво корњача, цртани филм
9.30 Хело Кити, цртани филм
10.00 Храна и вино
10.30 Слон Бениамин, цртани филм
11.00 Елиза, серија
12.00 Вијести
12.05 Закон љубави, серија
13.00 SMS Party
15.00 Вијести
15.05 Игра, серија
16.00 Украдени животи, серија
16.50 Храна и вино
17.10 Закон љубави, серија
18.10 Слон Бениамин, цртани филм
18.40 Новости
19.30 Дневник РТС
20.10 Украдени животи, серија
21.00 Игра, серија
22.00 Новости
22.40 **ФИЛМ** Прогностичарка

ФТВ

7.00 Јутарњи програм
9.00 Вијести
9.05 Беверли Хилс, серија
10.00 Спретно-сретно
10.20 Пиплинзи, цртани филм
10.40 Краљ диносауруса, серија
11.30 Harveytoons
12.00 Дневник
12.10 Виза за будућност, серија
13.50 Допунска настава
14.20 Абецеда здравља
15.00 Вијести
15.05 Госпођа Барбара, серија
16.00 Наша мала клиника, серија
16.50 Федерација данас
17.10 Езел, серија
18.10 Прашки студент, серија
19.10 Цртани филм
19.30 Дневник
20.10 Мјесто злочина: Мајами, серија
21.00 Љубав и казна, серија
22.00 Дневник
22.30 Документарни четвртак
23.00 **ФИЛМ** Лов на Клауса Барбијеа
0.40 Вријеме је за бебе
1.10 Допунска настава
1.40 Виза за будућност, серија
3.20 Дневник

ХРТ1

6.00 Религијски програм
7.00 Добро јутро Хрватска
9.00 Хотел дворац Орт, серија
10.00 Вијести
10.10 Експедиција на Нову Гвинеју
11.00 Код куће је најљепше
11.10 Опра шоу
12.00 Дневник
12.30 Господарица твог срца, серија
13.10 Капри, серија
14.00 Вијести
14.10 Пустоловина у Хрватској
14.40 Огњеви с неба
16.00 Алиса слушај своје срце, серија
16.50 Вијести
17.00 Хрватска уживо
17.30 Све ће бити добро, серија
18.40 Љетна слагалица
19.30 Дневник
20.00 Капри, серија
20.50 Боје туризма
21.50 Репортери
22.40 Дневник
23.20 Хроника Пулског филмског фестивала
23.30 Класици хрватског документаризма
0.10 **ФИЛМ** Непобједив
1.50 Бостонско право, серија
2.50 Серија
3.20 Серија
4.20 Хотел дворац Орт, серија
5.00 Љетна слагалица

20.50

БОЈЕ ТУРИЗМА

ХРТ2

7.00 Господарица твога срца, серија
7.40 Моји пријатељи Тигар и Пу, цртани филм
8.00 Жутокљунац
8.40 Конор на тајном задатку, серија
9.00 Изнад црте
9.20 Кокице
9.30 Обична клинка, серија
10.00 Алиса слушај своје срце, серија
10.40 Пуна кућа Рафтера, серија
11.20 Вероника Марс, серија
12.00 Шаолински пажеви, цртани филм
12.30 Жутокљунац
13.00 Џони Бравo, цртани филм
13.20 Лагодни живот Зака и Кодија, серија
13.40 **ФИЛМ** Естера и краљ
15.30 Ружна Бети, серија
16.10 Дени на мору
16.30 Сити фолк
17.00 Бостонско право, серија
17.40 Шаптач псима
18.30 Казалиште у кући, серија
19.10 Код куће је најљепше
19.20 Гаража
20.00 Браћа и сестре, серија
20.50 **ФИЛМ** Непобједив
22.30 Доктор Хаус, серија
23.30 Увијек је сунчано у Филаделфији, серија
23.50 Шаптачица духовима, серија
0.30 Пријатељи, серија
1.00 Слеи Хамер, серија
1.20 Краљеви, серија
2.00 Музика
4.40 Ватерполо: Јапан - Хрватска
6.00 Музика

2.00

КРАЉЕВИ, СЕРИЈА

22³⁰ ХРТ 2 Доктор Хаус, серија

Хаус и екипа преузимају случај Морган, која ради у старачком дому и има мачку која спава само уз људе који ће убрзо умријети, и то чини с алармантном тачношћу.
Кад јој се учини да је мачка предвидјела и њену смрт, Морган, увјерена да ће убрзо умријети, глуми напад како би јој Хаус дијагностиковао болест прије него што буде прекасно.
Хаус је отпише као луђакињу, али њена га теорија ипак заинтригира те одлучи да је оспори.

2⁰⁰ НОВА Тудори, серија

Док крвник из Калаиса Жан Римбо путује у Лондон како би погубио краљицу Ану, она се моли за свој спас и спас цијеле нације. Због тога што је оптужена да је имала сексуалне односе са стотинама мушкараца, њена кћи Елизабета проглашена је незаконитом и тиме је изгубила право да наслиједи престо. У посљедњој исповиједи надбискупу Крамеру Ана се заклиње да никад није била невјерна, али прихвата своју судбину и радује се што ће моћи да проведе вјечност у рају са својим покојним братом.

ПИНК БХ 18.00

Лара Крофт, Колијевка живота, film

Неустрашиви британски археолог Лара Крофт управо је пронашла можда и најважније археолошко откриће у историји, чаробно свијетлеће небеске тијело које служи као мапа која води до митске Пандорине кутије. На несрећу, мапа пада у руке злог научника Јонатана Рајса, који се бави стварањем смртоносних вируса, и садржај кутије планира да прода као ултимативно оружје. Британска тајна служба шаље Лару на задатак враћања вриједног артефакта, у чему ће јој се придружити и Тери Шеридан.
Улоге: Анђелина Џоли, Џерард Батлер, Кристофер Бери
Режија: Жан де Бонт

РТРС 20.10

Пљачка вијека, film

Руди је у затвору због крађе аутомобила. Ћелију дијели са Ником са којим се спријатељио. Ник се дописује са прелијепом Ешли која му често шаље своје заводљиве фотографије. Њих двојица треба да буду ослобођени истог дана, али три дана прије изласка, Ник бива убијен. Изашавши из затвора, Руди открива да Ешли чека Ника. Задивљен њеном љепотом, он се претвара да је убијени пријатељ. То ће му се осветити када упозна Ешлиног брата Габријела, ситног криминалца који планира да опљачка казино у коме је Ник радио.
Улоге: Бен Афлек, Шарлиз Терон, Денис Фарина, Гари Синис
Режија: Џон Франкенхеимер

РТРС

6.00	Музика
7.00	Јутарњи програм
9.00	Вијести
9.10	Гастрономад
9.30	Бо у покрету, цртани филм
9.50	Ноди, цртани филм
10.10	Јагодица Бобица, цртани филм
10.30	Робин Худ, серија
11.20	За.Друга
12.00	Дневник
12.20	Бијели лав - Краљ краљева
13.30	СП у ватерполу: Србија - Аустралија
14.50	ФИЛМ
16.30	Српска данас
17.00	Црна Гуја, серија
17.40	Нон стоп, серија
18.20	Гастрономад
18.30	Бјекство са острва шкорпиона
19.10	Приче ветеринара Болета
19.30	Дневник

ПИНК БХ

6.00	Лола, серија
7.00	Љубав у залеђу, серија
8.00	Поље лала, серија
9.00	Удри мушки
10.00	Насљеђе једне даме, серија
11.00	Забрањена љубав, серија
12.00	Инфо топ
12.10	Сити
13.00	Брзе паре
14.00	Инфо топ
14.10	Гранд хитови
15.00	Лола, серија
15.50	Инфо топ
16.00	Море љубави, серија
17.00	Зумба зумба
18.00	ФИЛМ Лара Крофт: Колијевка живота

БН

6.30	Јутарњи програм
8.30	Касандра, серија
9.00	Свијет на длану
10.00	Новости
10.05	Иза сцене
11.00	Свијет на длану
12.00	Новости
12.10	ФИЛМ
14.00	Новости
14.05	Знаш-имаш
16.00	Дневник
16.20	Све за љубав, серија
18.00	Данас у Српској
18.20	Мониторинг
19.00	Спорт флеш
19.30	Дневник
20.00	Касандра, серија
21.00	Вече са Иваном Ивановићем
22.30	Дневник
23.00	Лото
23.10	Црвено
0.10	ФИЛМ Пар-непар

БХТ 1

7.00	Добро јутро
9.20	Аладинове приче, цртани филм
9.30	Како да не
10.00	Вијести
10.10	Плес живота, серија
11.10	Године пролазе, серија
12.00	Вијести
12.10	Пут у Катманду
12.40	Фигуре
13.40	Путеви здравља
14.10	Вијести
14.30	Горко-слатко, серија
15.00	Мумијеви, цртани филм
15.30	Сликар
15.50	Уради сам уради сама
15.55	Школа филма
16.30	Горко-слатко, серија
17.00	Гастро кутак
17.30	Велика имена малих екрана
17.40	Симпли Ред, концерт
18.40	Мали кувари, цртани филм
19.00	Дневник
19.30	Сарајево филм фестивал
21.10	ФИЛМ Јасмина
23.00	Вијести
23.20	Езел, серија
0.20	Сарајево филм фестивал
1.00	Симпли Ред, концерт

ОБН

7.20	Каспер, цртани филм
7.40	Корњача Херо, цртани филм
8.00	Закуми, цртани филм
8.30	Рони Оли Рони, цртани филм
8.50	Бани Малони, цртани филм
9.00	Небеске плесачице, цртани филм
10.00	Скривена камера
10.10	Земља снова, серија
11.50	Инфо
12.00	Лудо срце, серија
13.00	Долина вукова, серија
14.20	Сломљена срца, Серија
16.00	Дејана шоу
17.10	Земља снова, серија
18.50	Инфо
19.00	Магазин

РТС1

6.00	Вијести
6.05	Јутарњи програм
9.00	Вијести
9.05	Оно као љубав, серија
9.50	Вијести
9.50	Разгледница
10.20	На скривено те водим мјесто
10.50	Дизни
12.00	Дневник
12.10	Спорт плус
12.30	Злочиначки умови
13.20	ФИЛМ Град свјетла
15.00	Ово је Србија
15.40	Гастрономад
16.00	Камионџије, серија
17.00	Дневник РТ Војводина
17.20	Шта радите бре
17.40	Београдска хроника
18.20	Разгледница
19.00	Слагалица
19.30	Дневник

9.50

НОДИ
ЦРТАНИ ФИЛМ

20.10	ФИЛМ Пљачка вијека
22.00	Земља виђена очима неба
23.00	Дневник
23.40	Инспектор Ребус, серија
0.50	ФИЛМ Прича о Томију Дагласу
3.50	ФИЛМ Пљачка вијека
5.30	Музика

15.00

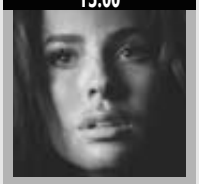

ЛОЛА,
СЕРИЈА

20.00	Тријумф љубави, серија
21.00	Насљеђе једне даме, серија
22.00	Гранд шоу
23.30	Док нас смрт не растави, серија
0.00	Сити
0.10	ФИЛМ Унакрсна ватра 2

Б92

5.50	Јутарњи програм
9.00	Вијести
10.00	Све о животињама
10.30	Сунђер Боб, цртани филм
11.00	Пингвини с Мадагаскара, цртани филм
11.20	Трнавчевићи у дивљини, цртани филм
12.00	Најбоље године, серија
12.40	Гордон Ремзи: Кухињски кошмари, серија
13.30	ФИЛМ Дивља хорда
16.00	Вијести
16.30	Спортски преглед
17.00	Доме слатки доме, серија
18.00	Сунђер Боб, цртани филм
18.30	Вијести
19.00	Пријатељи, серија
20.00	Два и по мушкарца, серија
20.30	Секс и град, серија
21.00	ФИЛМ Коњи врани
23.00	Вијести
23.40	Спортски преглед
23.50	ФИЛМ Дечко из краја
-	Инфо

ТВ1

7.00	Вијести
7.30	Одлазак у свемир
8.05	Острво корњача, цртани
8.20	Мачак Мика, цртани филм
9.00	Вијести
9.05	Елиза, серија
10.05	Догађаји који су промијенили свијет
11.10	Звијезде СФФ-а
12.00	Вијести плус
12.20	ТВ1 ординација
13.10	Закон љубави, серија
14.05	Игра, серија
15.00	Вијести
15.05	Здравље
15.20	Острво корњача, цртани
16.00	Украдени животи, серија
17.00	Вијести плус
17.10	Закон љубави, серија
18.20	Суперстарс
18.40	Игра, серија
19.00	СФФ - Црвени тепих
19.30	Дневник
20.00	Украдени животи, серија
21.10	Игра, серија
22.00	Вијести
22.40	ФИЛМ Анђеоско срце
0.30	ФИЛМ Ниске страсти
1.50	Ноћни програм

7.40

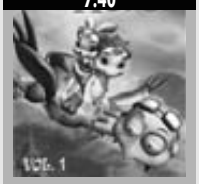

КОРЊАЧА ХЕРО
ЦРТАНИ ФИЛМ

20.00	Сломљена срца, серија
21.20	Ред карпет
22.20	ФИЛМ Учитељица клавира
0.00	Закон браће, серија
0.50	Ред карпет
1.40	ФИЛМ
3.40	Еколошка питања
4.20	Технологија данас
5.00	Чувари планета

20.00

КАМИОНЏИЈЕ
СЕРИЈА

20.00	Камионџије, серија
20.50	ФИЛМ Роки 3
22.40	Вијести
22.50	Око
23.20	Злочиначки умови, серија
0.00	Дневник
0.20	Распуштени Гари, серија
0.40	ФИЛМ Част Прицијевих
3.00	На скривено те водим мјесто
3.30	Гастрономад
3.50	Око
4.20	Разгледница
4.50	Камионџије, серија

РАДИО РС

6.00	Јутарњи програм
9.00	Вијести
9.05	Ризница знања
9.40	Вријеме је за спорт
10.00	Вијести
10.05	Заједнички талас
11.00	Вијести
11.05	Заједнички талас
12.00	Подневне новости
12.10	Запјевајмо пјесме старе
12.30	Бањалука јуче данас сутра
12.40	Радио мост са Новим Садом
13.00	Вијести
13.05	У ритму дана
14.00	Вијести
14.05	Свилен конац
15.00	Вијести
16.00	Дневник
16.30	Музика
17.00	Вијести
17.05	Мозаик радија
18.00	Вијести
19.00	Вечерње новости
19.10	Заиграјмо, запјевајмо, емисија народне музике
20.00	Вијести
20.05	Култура у огледалу
21.00	Вијести
21.05	Ризница знања
21.40	Староградска музика
22.00	Хроника дана
22.10	Музика
23.00	Вијести
23.05	Ријеч и музика
0.00	Поноћне вијести
0.05	Ноћни програм

Препоручујемо...

23⁵⁰ Б92

Дечко из краја, film

Џони Вокер је каубој склон алкохолу који одлучује да још једном опроба срећу као боксер, убијеђен да је то једино што добро ради. Џони упознаје Веслија Пендерграса, слаткорјечивог преварант а који покушава да га увуче у пљачку јувелирнице. Ипак се одлучује за посљедњу шансу у рингу, између осталог, и са намјером да на тај начин финансијски помогне својој дјевојци Руби.

Улоге: Мики Рурк, Кристофер Вокен, Дебра Фејер
Режија: Мајкл Сересин

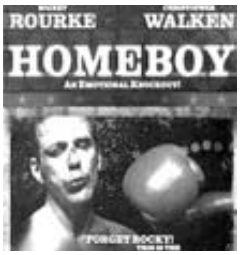

Б 92 **21.00**

Коњи врани, филм

Филм о судбини људи банатских простора послије Првог свјетског рата, заплетених између љубави, мржње, ратова и чежње за бољим животом. Хероји филма, носе бреме превелике количине историје по глави становника. Причајући причу о Војводини из 1921. године, причају о љубави. Први свјетски рат је протутњао. На моралној пустоши, оставио је старосједиоце и капиталисте из Њемачке, да нађу језик споразумијевања и даљег суживота. Сава Лађарски је напустио варош и богату кућу Гранфилдових, да би у свом селу, подизао своје "дијете љубави", које је добио са Маријом која је умрла на порођају.

Улоге: Милан Васић, Калина Ковачевић, Рената Улмански
Режија: Љубиша Самарџић

ХРТ 2 **23.30**

Доктор Хаус, серија

Налазимо се унутар Лијеве свијести у тренутку кад се он буди послије саобраћајне несреће у Њујорку, не успијевајући се покренути нити проговорити. Из његове јединствене перспективе чујемо Лијеве мисли док Хаус, рањен у несрећи, лежи у болничком кревету до њега. Хаус примјећује Лија у тренутку кад га доктор отпише због неактивности мозга те почиње организовати донацију његових органа. Хаус тврди да Лијев мозак није мртав.

РТЛ

5.10	РТЛ Данас
5.50	Звјездано јутро
6.30	Насљедници, серија
7.30	Dragon Ball Z, цртани филм
8.00	Магазин
8.20	Врата раја, серија
9.20	Вечера за пет
10.30	Насљедници, серија
11.30	Врата раја, серија
12.20	Кобра 11, серија
14.10	Стаклени дом, серија
15.30	1001 ноћ, серија
17.00	Не дај се Нина
18.00	Магазин
18.30	РТЛ данас
19.00	Вечера за пет

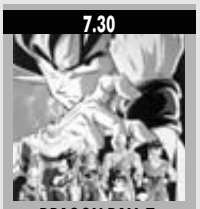

7.30
DRAGON BALL Z, ЦРТАН ФИЛМ

20.00	ФИЛМ Ноћ послије сутра
21.30	ФИЛМ Дантеов врх
23.20	ФИЛМ Разбијач
1.30	ФИЛМ Раље: Освета
3.00	Астро шоу
4.00	РТЛ Данас
4.30	ФИЛМ Дантеов врх

НОВА ТВ

6.00	Наши најбољи дани, серија
6.50	Скуби Ду, цртани филм
7.30	Бумба, цртани филм
7.40	Бумба, цртани филм
8.00	Побједа љубави, серија
10.00	Чувар правде, серија
11.00	Кад лишће пада, серија
12.00	Заувијек сусједи, серија
13.20	Ин магазин
14.00	Побједа љубави, серија
16.00	Бијег, серија
17.00	Вијести
17.20	Ин магазин
18.00	Заувијек сусједи, серија
19.10	Дневник

20.50
БИЈЕГ СЕРИЈА

20.00	Кад лишће пада, серија
20.50	Бијег, серија
22.00	ФИЛМ Жељна слободе
23.50	ФИЛМ Добричинац
1.50	Езо ТВ
2.50	ФИЛМ Дијаболик
4.30	Бокс

БЕЛ

7.30	22 часа
8.00	Кухињица
8.20	Бел мозаик
9.10	Игра, серија
9.30	Образовни програм
10.30	Енциклопедија знања
10.50	Бајке
11.10	Велика руска колекција
12.00	Тајанствене приче
13.00	Атлас
13.40	У нашем атару
14.50	Мобиле
15.00	Вијести
15.10	Најљепше бајке свијета
15.20	Енциклопедија знања
15.40	Бајке
16.00	Економика
16.30	Коријени
17.00	Бел мозаик
18.00	Бел дан
18.30	Кухињица
18.40	Музички зид
19.20	Кућица у цвијећу
20.00	Холијеви пријатељи, серија
21.00	Велика руска колекција
22.00	22 часа
22.30	Тајанствене приче
23.30	Дивљи свијет
0.10	ФИЛМ Горгон

К3

9.00	Вијести
9.05	Мачак Мика, цртани филм
9.30	Острво корњача, цртани филм
10.00	Храна и вино
10.30	Слон Бенјамин, цртани филм
11.00	Елиза, серија
12.00	Вијести
12.05	Закон љубави, серија
13.00	SMS Party
15.00	Вијести
15.05	Игра, серија
16.00	Украдени животи, серија
16.50	Храна и вино
17.10	Закон љубави, серија
18.10	Слон Бенјамин, цртани филм
18.40	Новости
19.30	Дневник РТС
20.00	Украдени животи, серија
21.00	Игра, серија
22.00	Новости
22.40	ФИЛМ Анђеоско срце

ХРТ1

6.00	Тренутак спознаје
7.00	Добро јутро Хрватска
9.00	Хотел дворац Орт, серија
10.00	Вијести
10.05	Експедиција на Нову Гвинеју
11.00	Код куће је најљепше
11.10	Опра шоу
12.00	Дневник
12.30	Господарица твога срца, серија
13.10	Капри, серија
14.00	Вијести
14.15	Емисија из културе
14.50	Огњеви с неба
15.40	Културна баштина
16.00	Алиса слушај своје срце, серија
16.50	Вијести
17.00	Хрватска уживо
17.50	Све ће бити добро, серија
18.40	Љетна слагалица
19.30	Дневник

ХРТ2

7.40	Моји пријатељи Тигар и Пу, цртани филм
8.00	Жутокљунац
8.30	Конор на тајном задатку, серија
9.10	Експерименти који су промијенили свијет
9.30	Обична клинка, серија
10.00	Алиса слушај своје срце, серија
10.40	Пуна кућа Рафтера, серија
11.20	Вероника Марс, серија
12.00	Шаолински пажеви, цртани филм
13.00	Џони Браво, цртани филм
13.20	Лагодни живот Зака и Кодија, серија
13.40	ФИЛМ Пламен над Јадраном
15.10	Ружна Бети, серија
16.00	Дени на мору
16.20	Бриљантин
17.00	Бостонско право, серија
17.50	Шаптач псима
18.40	Код куће је најљепше
18.50	Ватерполо: Јапан - Хрватска

9.00
ХОТЕЛ ДВОРАЦ ОРТ СЕРИЈА

20.00	Капри, серија
21.00	ФИЛМ Гас до даске 2
22.30	Дневник
23.10	Хроника Пупског филмског фестивала
23.20	ФИЛМ Одметник Џози Велс
1.30	ФИЛМ Све је расвијетљено
3.20	Бостонско право, серија
4.20	Огњеви с неба
4.50	Хотел дворац Орт, серија
5.40	Љетна слагалица

17.50
ШАПТАЧ ПСИМА, ЕМИСИЈА

20.00	Браћа и сестре, серија
20.40	Међународна смотра фолклора
22.00	Инспектор Ирена Хус, серија
23.30	Доктор Хаус, серија
0.10	Шаптачица духовима, серија
1.00	Пријатељи, серија
1.30	Слеи Хамер, серија
1.50	Краљеви, серија
2.40	Музика

АТВ

7.00	Цртани филм
8.00	Јутарњи програм
9.00	Бумба, цртани филм
9.10	Гарфилд, цртани филм
9.20	Лијени змај, цртани филм
9.40	Јагодица Бобица, цртани
10.20	Сирене, цртани филм
10.50	Бакуган, цртани филм
11.10	Таина, цртани филм
11.50	Вијести
12.00	Најбоље године, серија
13.00	Миљеница, серија
14.00	48 сати свадба
15.00	Стил
15.50	Вијести
16.00	Најбоље године, серија
17.00	Сузе Босфора, серија
18.00	Сасуке нинџа ратници
18.20	Сасуке нинџа ратници
18.40	Арена спорт
18.50	High Tech
19.00	Вијести
20.00	Сузе Босфора, серија
21.00	48 сати свадба
22.00	Вијести
22.10	ФИЛМ Разоткривање
0.10	Секс и град, серија
0.40	Секс и град, серија
1.10	Миљеница, серија

ФТВ

7.00	Јутарњи програм
8.50	Вијести
9.00	Беверли Хилс, серија
9.50	Спретно-сретно
10.20	Пиплинзи, цртани филм
10.40	Краљ диносауруса, серија
11.30	Harveytoons
12.00	Дневник
12.10	Виза за будућност, серија
13.50	Допунска настава
14.20	Абецеда здравља
15.00	Вијести
15.05	Госпођа Барбара, серија
16.00	Наша мала клиника, серија
17.00	Федерација данас
17.10	Езел, серија
18.10	ФИЛМ Заборављена пословица
19.00	Цртани филм
19.30	Дневник
20.10	ТВ Бинго шоу
21.10	Љубав и казна, серија
22.20	Дневник
22.50	ФИЛМ Град у ватри
0.20	Вријеме је за бебе
0.50	Допунска настава
1.20	Виза за будућност, серија
3.00	Дневник

0¹⁰ **ПИНК БХ**

Унакрсна ватра 2: Орлов пад, филм

Након што су се обрачунали са "Ал-Каидом", неустрашиви маринци овог пута се боре против терориста који планирају да отму авион и усмјере га према војној бази. У јеку терористичких пријетњи произведен је надасве занимљив и користан уређај познат као ground control encoder што ће рећи справа која би требала да помогне у спречавању потенцијалних отмица авиона.

Улоге: Марк Дакаскос, Тереза Рендл, Џеф Фехи, Џо Саба
Режија: Хенри Крам

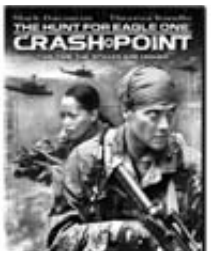

0⁵⁰ **РТРС**

Прича о Томију Дагласу, филм

Викенд филм базиран на животу политичке иконе Канаде тридесетих година прошлог вијека, Томија Дагласа. Као пастор у парохији у градићу у Саскачевану, Даглас суочен са неправдом и страдањем малих људи, одлучи да се укључи у политику као члан партије социјалиста. Доживио је метеорски успон и постао идол обесправљених и угњетаваних, који су од њега начинили вођу који је промијенио Канаду и заслужио назив највећег Канађанина од свих.

Улоге: Мајкл Теријо, Кристин Бут, Џори Александер
Режија: Џон Н. Смит

FOX LIFE

СУБОТА
6.50 Ко жив ко мртав
7.50 Ђекар по поручибини
8.40 Да драга
9.40 Живот с Френ
10.30 Школа за парове
11.20 Доктор Хаус
12.00 Управљање Вајлдом
12.30 Ђекар по поручибини
13.20 Очајне домаћице
14.10 Доба љубави
14.50 Да драга
15.40 Живот с Френ
16.30 Школа за парове
17.10 Доктор Хаус
18.00 Ђекар по поручибини
18.50 Хоуп и Фејт
19.30 Очајне домаћице
20.20 Да драга
21.10 Књижарка
22.00 Лудница у Кливленду
22.20 Кугар Таун
22.50 Управљање Вајлдом
23.10 Све из почетка
0.00 Кет и Ким
0.50 Доктор Хаус
1.40 Школа за парове
2.40 Свита

НЕДЈЕЉА
6.50 Ко жив ко мртав
7.50 Ђекар по поручибини
8.40 Да драга
9.40 Живот с Френ
10.30 Школа за парове
11.20 Доктор Хаус
12.00 Управљање Вајлдом
12.30 Ђекар по поручибини
13.20 Очајне домаћице
14.10 Хоуп и Фејт
14.50 Да драга
15.40 Живот с Френ
16.30 Школа за парове
17.10 Доктор Хаус
18.00 Ђекар по поручибини
18.50 Лудница у Кливленду
19.10 Кугар Таун
19.30 Очајне домаћице
20.20 Да драга
21.10 Доктор Хаус
22.00 Ни на карти
22.40 Управљање Вајлдом
23.10 Управа
0.00 Рајлијев живот
0.50 Доктор Хаус
1.40 Школа за парове
2.40 Свита

ПОНЕДЈЕЉАК
6.40 Ко жив ко мртав
7.30 Свита
7.50 Сви градоначелникови људи
8.10 Породична пракса
9.00 Како сам упознао вашу мајку
9.30 Да драга
10.10 Прљави секси новац
11.00 Разведени Гари
11.30 Џои
11.50 Свита
12.20 Сви градоначелникови људи
12.40 Купидон
13.30 Породична пракса
14.10 Али Мекбил
15.00 Разведени Гари
15.30 Џои
15.40 Књижарка
16.30 Хоуп и Фејт
17.30 Како сам упознао вашу мајку
18.00 Увод у анатомију
18.50 Купидон
19.30 Да драга
20.20 Али Мекбил
21.10 Доктор Хаус
22.00 Ни на карти
22.50 Како сам упознао вашу мајку
23.10 Да драга
0.00 Увод у анатомију
0.50 Али Мекбил
1.40 Ко жив ко мртав
2.20 Прљави секси новац

УТОРАК
6.30 Ко жив ко мртав
7.30 Свита
7.50 Сви градоначелникови људи
8.10 Породична пракса
8.50 Како сам упознао вашу маму
9.30 Да драга
10.00 Прљави секси новац
11.00 Разведени Гари
11.30 Џои
11.50 Свита
12.20 Сви градоначелникови људи
12.40 Купидон
13.30 Породична пракса
14.00 Али Мекбил
15.00 Разведени Гари
15.30 Џои
15.50 Доктор Хаус
16.30 Ни на карти
17.30 Како сам упознао вашу маму
18.00 Увод у анатомију
18.50 Купидон
19.30 Да драга
20.20 Али Мекбил
21.10 Доба љубави
22.00 Лудница у Кливленду
22.20 Кугар Таун
22.50 Како сам упознао вашу маму
23.10 Да драга
0.00 Увод у анатомију
0.50 Али Мекбил
1.40 Ко жив ко мртав
2.20 Прљави секси новац

СРИЈЕДА
6.30 Ко жив ко мртав
7.30 Свита
7.50 Сви градоначелникови људи
8.10 Породична пракса
9.00 Како сам упознао вашу мајку
9.30 Да драга
10.00 Прљави секси новац
11.00 Разведени Гари
11.30 Џои
11.50 Свита
12.20 Сви градоначелникови људи
12.40 Купидон
13.30 Породична пракса
14.10 Али Мекбил
15.00 Разведени Гари
15.30 Џои
15.50 Доба љубави
16.40 Лудница у Кливленду
17.10 Кугар Таун
17.30 Како сам упознао вашу мајку
18.00 Увод у анатомију
18.50 Купидон
19.30 Да драга
20.20 Али Мекбил
21.00 Све испочетка
22.00 Кет и Ким
22.50 Како сам упознао вашу мајку
23.10 Да драга
0.00 Увод у анатомију
0.50 Али Мекбил
1.40 Ко жив ко мртав
2.20 Прљави секси новац

ЧЕТВРТАК
6.30 Ко жив ко мртав
7.30 Свита
7.50 Сви градоначелникови људи
8.10 Породична пракса
9.00 Како сам упознао вашу мајку
9.30 Да драга
10.00 Прљави секси новац
11.00 Разведени Гари
11.30 Џои
11.50 Свита
12.20 Сви градоначелникови људи
12.40 Купидон
13.30 Породична пракса
14.10 Али Мекбил
15.00 Разведени Гари
15.30 Џои
15.50 Све испочетка
16.40 Кет и Ким
17.30 Како сам упознао вашу мајку
18.00 Увод у анатомију
18.50 Купидон
19.30 Да драга
20.20 Али Мекбил
21.00 Живот у предграђу
22.00 Рајлијев живот
22.50 Како сам упознао вашу мајку
23.10 Да драга
0.00 Увод у анатомију
0.50 Али Мекбил
1.40 Ко жив ко мртав
2.20 Прљави секси новац

ПЕТАК
6.30 Ко жив ко мртав
7.30 Свита
7.50 Сви градоначелникови људи
8.10 Породична пракса
9.00 Како сам упознао вашу мајку
9.30 Да драга
10.00 Прљави секси новац
11.00 Разведени Гари
11.30 Џои
11.50 Свита
12.20 Сви градоначелникови људи
12.40 Купидон
13.30 Породична пракса
14.10 Али Мекбил
15.00 Разведени Гери
15.30 Џои
15.50 Живот у предграђу
16.40 Рајлијев живот
17.30 Како сам упознао вашу мајку
18.00 Увод у анатомију
18.50 Купидон
20.00 Да драга
20.20 Али Мекбил
21.10 Књижарка
22.00 Хоуп и Фејт
22.50 Како сам упознао вашу мајку
23.10 Да драга
0.00 Увод у анатомију
0.50 Али Мекбил
1.40 Ко жив ко мртав
2.20 Прљави секси новац

НОВА

Побједа љубави

Понедјељак

Викторија се узрује кад спази Круза како кроз прозор улази у Фернандину собу. Макс каже Викторији да је Круз Ферин пријатељ, а Освалдо у њену одбрану каже Викторији да не би требало толико да драматизује. Бијесна, Викторија му каже да је Фернанда због њега доживјела несрећу. Фернанда каже мами да је она једини криваац за несрећу и да не би требало тако да разговара с њеним татом. Како не би морала рећи Марији ко јој је мајка, госпођа Бернарда каже јој да је недопустиво да чува дијете жене свога љубавника. Викторија се узрује кад сазна да Марија Десампарада чува маленог Освалда и каже Максу да је дијете у опасности поред жене која их толико мрзи. Макс

јој одговори да га је она научила да буде захвалан и да је та жена коју спомиње његова супруга, а да је Ксимена, жена коју му је она одабрала, отишла, а да се није ни окренула за својим сином којег је Марија прихватила широм отворених руку. Викторија му одговори да има право, извини се и замоли га да јој доведе унуке јер их жели поред себе. Макс каже Викторији да не може да задржи маленог Хуана Пабла јер му је Марија Десампарада мајка, али обећа јој да ће јој га често доводити. Алонсо уђе у Маријину кућу без куцања и затекне је како се љуби с Максом. Овај побјесни и каже му да остави његову жену једном заувијек и да пронађе своју. Алонсо му одговори да се не може одвојити од ње и дјетета. Ксимена каже Гилерму да ништа од оног што су учинили није наштетило породици Сандовал јер су уједињени. Гилермо јој одврати да су све изгубили, а Ксимена му подругљиво одговори да му је Освалдо преотео жену коју је толико волио и да му се није осветио јер је кукавица.

Уторак

Освалдо је затечен кад сазна да је отац Хуан Пабло отац Викторијине изгубљене кћерке и приговара Викторији јер му није опростила невјеру, а она је била у вези са свештеником. Њему замјери што је имао повјерења у њега, а овај му није могао рећи истину. Отац Хуан Пабло одговори му да се то одиграло прије него што се заредио и да су обоје били јако млади, а да је он отишао и сазнао да има кћерку тек кад се вратио. Викторија каже да се она заљубила у Хуана Пабла, али да је његова мама имала друге планове за њега и да је зато скривала трудноћу. Ксимена каже адвокату да је Макс тукао и покаже му модрице, иако је заправо туче Гилермо. Фернанда задовољно каже Крузу да ће радити у маминој фирми. Пресрећан, он јој одговори да је она одлучна жена и да ће сигурно остварити све што зацрта. Каже јој и да је сигуран да ће поновно проходати.
Поред очајне и немоћне Викторије, Ксимена односи маленог Освалда. Макс јој обећа да ће вратити дијете. Освалдо пита оца зна ли ко је Викторијина кћерка. Он му одговори да зна па му Освалдо каже да би требао рећи Викторији јер је пуно патила. Отац Хуан Пабло одговори му да његова мајка никада није опростила Викторији што се заљубила у њега и зато му је то рекла на исповиједи па не може никоме рећи. Госпођа Бернарда каже Роксани и Ксимени да ће се она бринути за дијете и да ће дијете бити свештеник јер је очито да она није била добра мајка кад јој је кћерка тако испала.

Сриједа

Хуан Пабло говори мајци да ће разговарати с бискупом и употријебити свој положај да би спасио њену душу. Викторија каже Антониети и Фернанди да је Марија Десампарада лака жена која вара Максимилијана, да је изабрала Алонса због његовог бољег положаја и да чак сумња да је дијете Максимилијаново. Фернанда је љутито упита како се усуђује посумњати у то да је Максимилијано отац дјетета. Антониета јој каже да се слаже с њеном кћерком. Викторија на то дрско одговори да постоје разлози због којих сумња и да никада не гријеши. Фернанда је љутито упита шта је онда било с Ксименом коју је бранила и чак присилила Максимилијана да се њоме ожени, а на крају се показала као лоша супруга и мајка. Каже јој и то да је јасно да се никада неће разумјети јер она увијек жели да има право.

Четвртак

Доктор говори Викторији и њеној дјеци да Освалдо неће преживјети. Претрпио је срчани удар и упркос напорима љекара умире. Гђа Бернарда долази у кућу Марије Десампараде и пита је зашто неће поздравити своју баку. Марија одговара да је она мајка човјека који јој је дао живот и крштена кума њеног сина, али да је изгубила право да буде бака кад је одлучила да ћути, иако је то учинила да би прикрила чињеницу да је њен отац завео њену мајку. Гђа Бернарда одговори да је њена мајка завела њеног сина којег је она била посветила Богу и да није марила што је он био забрањен мушкарац. Освалдо је ван животне опасности и зна да га је Леонела ранила. Забрињава га шта ће се догодити сад када то зна јер га Максимилијано пита гдје је његова биолошка мајка, Леонела, и каже да би волио да је могао упознати.

Петак

Слиједећи наредбе ђе Бернарде Ксимена Максимилијану поставља замку. Предаје му дијете у близини шина и ондје му препријече пут, она с једне, а Родолфо Падила с друге стране. Кад Максимилијано види да се приближава воз, очајнички се бори да би ослободио дијете. Срећом, то и успијева уз Фаустову помоћ. Отац Хуан Пабло преклиње Марију Десампараду да га саслуша и да га осуди тек кад сазна прави ток догађаја. Марија Десампарада сва у сузама Хуана Пабла назива оцем и моли га да је више не оставља саму. Загрле се и заплачу. Затим јој отац Хуан Пабло дарује распеће које му је Викторија дала прије него што је отишао у сјемениште. Каже јој да је то дар њене мајке и сада припада њој. Фаусто каже Марији Десампаради да је Ксимена покушала убити Макса. Ксимена доживи нервни слом и покуша самоубиство.

FOX CRIME

СУБОТА
6.50 Нечујно
7.30 Женски клан
8.20 Боунс
9.10 Медијум
10.00 Нечујно
10.40 Женски клан
11.30 Нестали
12.10 Боунс
13.00 Медијум
13.40 Нечујно
14.30 Пут освете
16.50 Ред и закон: Злочиначке намјере
17.40 Заштитница сведока
18.20 Анђелине очи
19.10 Боунс
20.00 Нестали
20.40 Игра судбине
21.30 Нечујно
22.10 Полицији из Детроита
23.00 Монк
23.50 Медијум
1.10 Игра судбине
2.00 Женски клан
2.50 Специјалци

НЕДЈЕЉА
6.50 Нечујно
7.30 Женски клан
8.20 Боунс
9.10 Медијум
10.00 Нечујно
10.40 Женски клан
11.30 Нестали
12.10 Боунс
13.00 Медијум
13.40 Нечујно
14.30 Пут освете
16.50 Ред и закон: Злочиначке намјере
17.40 Фрикови
18.20 Монк
19.10 Боунс
20.00 Нестали
20.40 Бројеви
21.30 Кесл
22.20 Тијело као доказ
23.00 Злочиначки умови
2.50 Специјалци

ПОНЕДЈЕЉАК
6.50 Дистрикт
7.30 Њујоршки плавци
8.20 Нестали
9.10 Криминалистичка истрага: Париз
9.50 Ишчезла
10.40 Хоре Спрингс
11.30 Њујоршки плавци
12.20 Метлок
13.00 Бројеви
13.50 Дистрикт
14.40 Нестали
15.30 Криминалистичка истрага: Париз
16.10 Пут освете
17.00 Хоре Спрингс
17.40 Фрикови
18.30 Бројеви
19.10 Ишчезла
20.00 Криминалистичка истрага: Париз
20.40 Пут освете
21.30 Заштитница сведока
22.20 Анђелине очи
23.10 Злочиначки умови
23.50 Декстер
0.40 Ишчезла
1.20 Бројеви
2.00 Тијело као доказ
2.50 Злочиначки умови

УТОРАК
6.50 Дистрикт
7.30 Њујоршки плавци
8.20 Нестали
9.10 Криминалистичка истрага: Париз
9.50 Ишчезла
10.40 Hope Springs
11.30 Њујоршки плавци
12.20 Метлок
13.00 Бројеви
13.50 Дистрикт
14.40 Нестали
15.30 Криминалистичка истрага: Париз
16.10 Пут освете
17.00 Hope Springs
17.40 Заштитница сведока
18.30 Бројеви
19.10 Ишчезла
20.00 Криминалистичка истрага: Париз
20.40 Пут освете
21.30 Полицији из Детроита
22.20 Злочиначки умови
23.10 Декстер
23.50 Ишчезла
0.40 Бјекство из затвора
1.20 Ред и закон: Злочиначке намјере
2.00 Злочиначки умови

СРИЈЕДА
6.50 Дистрикт
7.30 Њујоршки плавци
8.20 Нестали
9.10 Криминалистичка истрага: Париз
9.50 Ишчезла
10.40 Hope Springs
11.30 Њујоршки плавци
12.20 Метлок
13.00 Убиство написала је
13.50 Медијум
14.40 Нестали
15.30 Криминалистичка истрага: Париз
16.10 Пут освете
17.00 Hope Springs
17.40 Женски клан
18.30 Бјекство из затвора
19.10 Одстрел
20.00 Криминалистичка истрага: Париз
20.40 Пут освете
21.30 Ред и закон. Злочиначке намјере
23.10 Злочиначки умови
23.50 Декстер
0.40 Одстрел
1.20 Бјекство из затвора
2.00 Полицији из Детроита
2.50 Злочиначки умови

ЧЕТВРТАК
6.50 Убиство написала је
7.30 Медијум
8.20 Нестали
9.10 Криминалистичка истрага: Париз
9.50 Одстрел
10.40 Hope Springs
11.30 Њујоршки плавци
12.20 Метлок
13.00 Убиство написала је
13.50 Медијум
14.40 Нестали
15.30 Криминалистичка истрага: Париз
16.10 Пут освете
17.00 Hope Springs
17.40 Анђелине очи
18.30 Бјекство из затвора
19.10 Одстрел
20.00 Криминалистичка истрага: Париз
20.40 Пут освете
21.30 Монк
22.20 Фрикови
23.10 Злочиначки умови
23.50 Декстер
0.40 Одстрел
1.20 Бјекство из затвора
2.00 Ред и закон: Злочиначке намјере
2.50 Злочиначки умови

ПЕТАК
6.50 Убиство написала је
7.30 Медијум
8.20 Нестали
9.10 Криминалистичка истрага: Париз
9.50 Одстрел
10.40 Hope Springs
11.30 Њујоршки плавци
12.20 Метлок
13.00 Убиство написала је
13.50 Медијум
14.40 Нестали
15.30 Боунс
16.10 Пут освете
17.00 Џордан
17.40 Бројеви
18.30 Бјекство из затвора
19.10 Одстрел
20.00 Боунс
20.40 Пут освете
21.30 Кесл
22.20 Тијело као доказ
23.10 Злочиначки умови
23.50 Декстер
0.40 Одстрел
1.20 Бјекство из затвора
2.00 Игра судбине
2.50 Злочиначки умови

ХРТ1

Господарица срца твог

Понедељак
Валентина, бијесна, нареди Бенити да запали кошуљу и фотографије Хозеа Мигуела. Тада схвати да јој недостаје и очев сат. Ивана каже Хозеу Мигуелу да су се Росендо и Алонсо потукли због Валентине те да је Валентина у томе уживала. Такође му говори да се нада да ће му једног дана моћи показати колико га воли. Господин Ернесто исплаћује отпремнину Росенду. Овај бијесно говори Илуминади да ће платити за то. Каже јој да ће јој мајка, спомене ли икоме силовање, настрадати у несрећи. Хозе Мигуел сазнаје да је Арцелија била у Сан Педру. Од мајке жели да добије објашњење за то, али она не жели ништа да каже. Упозори је да ће сазнати истину јер је сигуран да је Арцелијин долазак повезан с њом. Алонсо моли Валентину да му да још једну прилику да јој покаже колико је воли. Илуминада каже мајци да је Валентина отпустила Росенда због ње те је сигурна да ће им се због тога Росендо осветити. Једино што могу учинити је да однесу његову одећу нареднику. Хозе Мигуел каже Хорацију да ће потражити Арцелију да би сазнао зашто је дошла у Сан Педро. Габријела каже Валентини да је Хорацио изневјерио те да више не жели бити друга жена. Валентина јој савјетује да не вјерује мушкарцима. Габријела одговара како је све што се догодило између ње и Хозеа Мигуела само један велики неспоразум.

Уторак
Ивана се изненади угледавши Хозеа Мигуела с путном торбом. Он јој каже да путује у Мексико јер мора да ријеши неке ствари. Само ће тако моћи размишљати о будућности. Енрикета говори Леонор да се Сандра понаша врло бунтовно. Леонор јој предложи да се претвара као да је прихватила њихову везу, јер дјеца увијек чине супротно од онога што им родитељи кажу. Росендо жели да се врати на имање јер Филаделфо нема искуства за вођење хацијенде. Валентина му одговара да га никада не би поново запослила. Валентина говори Сабину како се нада да ће се све ријешити. Даје му новац за обнову колибе и моли га да ништа не говори Хозеу Мигуелу. Габријела, повријеђена, тражи од Хорација објашњење, а он призна да је патио за другом женом. Габријела му каже да ће ускоро схватити да Ивана не осјећа ништа према њему и да, иако није лијепа као Ивана, зна да има нешто што Ивана никада неће имати, а то је понос. Алонсо признаје Валентини да је био у вези с Брендом те да је Сантиагуито његов син. На дан њиховог вјенчања Бренда му је запријетила да ће се појавити и рећи свима истину. Погријешио је што јој раније није то рекао, јер га сада више не воли.

Сриједа
Госпођа Леонор каже Ивани да мора да отпутује у Мексико и по сваку цијену спријечи састанак Арцелије и Хозеа Мигуела, те продају куће. Ивана затим каже мајци и Валентини да је Хозе Мигуел отпутовао у Мексико и жели да и она дође за њим. Још нису одредили датум вјенчања, али сигурно ће то учинити чим се врате. Ивана каже Валентини како се нада да ће се пристојно понашати када Хозе Мигуел буде затражио њену руку. Крисанта, бијесна, приговори Илуминади што је узела Росендову одјећу. Упозори је да јој никада неће опростити ако уништи њену срећу с Росендом. Каже јој да вјерује Росенду и да му је потребна. Хозе Мигуел се запрепасти када угледа Ивану. Она каже да му жели доказати да може рачунати на њу, али Хозе Мигуел одговара да неке ствари мора ријешити сам. Ивана га обавијести да ће одсјести у Валентининој кући, али нада се да ће барем вечерати заједно. Росендо, љут, упозорава Филаделфа да га не жели више видјети јер је издајица. Овај му одговара да је Валентина одлучила дати му тај посао. Сабино каже Леонор да ће разговарати с Хозеом Мигуелом, али да неће спомињати њену везу с Росендом само да Хозе Мигуел не би био повријеђен, али рећи ће му да је жељела убити његовог коња.

Четвртак
Ампаро примијети да је Фелипе замишљен и каже му да то може утицати на рад с пацијентима. Пита га је ли у таквом стању због Сандре. Он одговара да не зна шта да учини. Може да се ожени Сандром или да је изгуби. Не жели ни једно ни друго. Не осјећа се спремним, а с друге стране, нема јој шта дати. Ампаро му каже да је љубав најважнија од свега, а што се новца тиче, ако га Сандра заиста воли, научиће живјети скромније. Да би задржала Хозеа Мигуела за себе, Ивана измисли причу да није могла ући у Валентинину кућу јер је брава промијењена, а слуге је нису жељеле пустити. Уплакана, моли га да јој дозволи да остане с њим. Хозе Мигуел пристане, али нагласи јој да мора спавати у свом кревету. Ивана га ипак покуша завести, али он је одбије. Хозе Мигуел замоли оца Јустина да му помогне да пронађе Арцелију. Свештеник га моли да му опрости што је посумњао у његове ријечи. Увјерава га да га Валентина воли и да пати због њега. Савјетује му да буде пажљив с Иваном јер је она врло нестабилна особа. Такође му говори да је сазнао да је Ивана била у вези с Алонсом, а он је тада био вјерен са Валентином.

Петак
Бенита каже Валентини да је ухватила Алонса да вјежба те

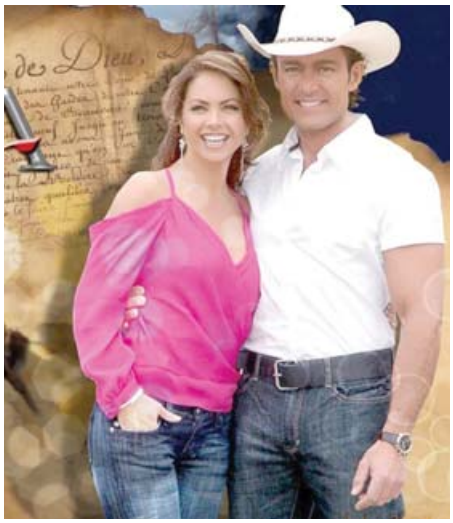

да га више ништа не боли. Само се претвара да би му она опростила и сажалила се над њим. Валентина, бијесна, избаци Алонсове ствари и отјера га с хацијенде. Алонсо јој каже да је лагао да би добио више времена да јој покаже да му је жао, а Валентина му каже да је то чинио само да би наставио красти. Алонсо јој каже да никада није ништа украо те је упозори да припази на своју рођаку јер јој је она највећа непријатељица. Росендо жели да га Леонор запосли као новог надзорника да би се могао осветити Валентини. Увјерава Леонор да ће имање Монтесинос постати најуспјешније од свих, а да ће Валентинино имање потонути с неискусним надзорником. Валентина се сукоби са становницима Сан Педра, јер не желе школовати своју дјецу. Ивана жели изаћи с Хозеом Мигуелом на вечеру, а он јој каже да је сазнао да је била с Алонсом док је он био вјерен с Валентином. Фелипе говори Илуминади да је, судећи по резултатима испитивања, крв на Росендовој одјећи људска. Арцелија говори Хозеу Мигуелу да јој је његова мајка платила да га уништи као свештеника, а затим је увјерила Валентину да њих двоје имају дијете. Посљедње што је добила био је сат који јој је дала Ивана.

РТЛ

1001 ноћ

Понедељак
Керем и даље лаже Бену, која не може да схвати разлог Шехерзадине напетости. Бурхан и Али Кемал вратили су се из Русије с мноштво поклона. Фусун и Али Кемал пред кћеркама изигравају срећу, а Бурхан и Надида посвећују се јер Али Кемал наставља тражити Џансел. Керему се не свиди кад му Мерт искрено каже да зна да се одувијек волио надметати с Онуром. Онур и Севал разговарају о Керему и његовој отвореној љубави према Шехерзади. Онурово срце је сломљено након Шехерзадине посјете и он се почиње полако удаљавати од ње.
Шехерзада је незадовољна због Ганијевог честог избивања с посла, а не свиђа јој се ни Онуров нови став. Џансел погађају трачеви сусједа о њој и Јаману. Бурхан сазива породични састанак на којем се изненади када дјевојке спомену Џансел. Керем не одустаје од одлуке да прода своје дионице у фирми "Бинјапи".

Уторак
Бену уживa у изненадној Керемовој љубави и страсти па одлучи да преспава на његовом броду. Након што су трачеви уништили Џансел, а Јамана притисак околине, они доносе најважнију одлуку у својим животима. Периде покушава да схвати зашто се Керем и Онур не слажу. Јасемин жели да откупи Керемове дионице у "Бинјапију" и тако постане Онурова партнерка. Букет је освојила награду за најбољи цртеж, на шта је њена породица јако поносна. Шехерзада одлази у Анкару да би помогла болесној тетки, а за то вријеме непознати мушкарац отима Михрибан. Отмичари траже од Михрибан да им каже гдје се налази њен брат Кадим, иначе ће је убити.

Сриједа
Онур се и даље труди око Шехерзаде и нада се њеном опроштају. Керемов брат Бурак враћа се кући након што се упустио у лошу везу с дјевојком из Њујорка, а његов повратак се нимало не свиди Керему. Михрибан је још под утицајем напада који је доживјела. Фусун и Али Кемал уживају сами на излету, али јако недостају својим кћеркама. Иако се Џансел противи вјенчању, Јаман не одустаје и одлази да јој купи прстен. Онур рјешава Бурханов проблем земљишта у Тузли и тако задобије његово поштовање. Шехерзада не жели да сарађује с Онуром на универзитетском пројекту па замоли пријатеља да је замијени и буде главни архитект.
Бурхан жарко жели да Шехерзада и Онур обнове везу, али је свјестан да је то засад немогуће.

Четвртак
У Јасеминој канцеларији непознати мушкарци нападну њу и Онура. Онур вјерује да су их хтјели убити због куповине Керемових дионица. Ради тога Керем ипак одлучи да остане партнер у "Бинјапију". Када је опет сретне, Онур се према Шехерзади понаша друкчије него прије, што у њој пробуди вјеру у љубав. Новим потезом према брату, Михрибан ће изненадити све око себе. Керем се труди побољшати везу с Бену, али му Бурак јако смета.

Петак
Шехерзаду јако уплаши и узнемири Керемов покушај да сазна истину о црној ноћи коју је провела с Онуром. Да би је умирио, Онур за крај седмице организује романтични одмор у планинама, нешто налик меденом мјесецу. Кан је остао преспавати код баке и дједа, а Фусун га никако не може трпјети па се пред цијелом породицом извиче на њега. Периде се не може извући из депресије па одлази да посјети мјеста на којима је у прошлости уживала с покојним мужем.

Алиса, слушај своје срце

Понедељак
Алиса иде на конгрес индустрије за обраду стакла јер јој је Лилијана омогућила да присуствује једном предавању. Кристијан и Оскар постају супарници за наклоност велике муштерије Габријеле Лоренз и њене фирме "Sampac Photographics". Испочетка се чини како Кристијан има боље карте, али пажњу му одвлачи Алисино појављивање. Оскар искориштава тај тренутак и већ мисли да је на побједничком путу кад га Дана компромитује љубоморним наступом. Између Алисе и Кристијана расплињава се све више почетна дистанца. На заједничком повратку у Сјхинроду долази до квара на аутомобилу и страственог пољупца.

Уторак
Алиса је на седмом небу од Кристијановог пољупца. Вјерује да се између њих сада развија нешто озбиљно. Кристијан јој стално показује знакове наклоности. Донекле је кочи Монина сумњичавост. Кад Алиса добије SMS од Кристијана, пуна наде одлази да се нађе с њиме. Он јој открива нешто грозно.

Сриједа
Алиси се сруши цијели свијет кад Кристијан каже да пољубац није ништа значио. Алиса је повријеђена и бијесна што јој је Кристијан то опет учинио. Док се свађа с Моном, појављује се Лилијана. Управо пред њом, Кристијановом мајком, Алиса се ломи због љубавног хаоса. Оскар се за то вријеме труди да дође до важног посла. Кад му то пође за руком, на чуђење Кристијана и Лудвига, Оскар

ХРТ1

се претвара да је недужан. Заправо ужива у том успјеху и почиње сарадњу с Габријелом Лоренз на свој начин.

Четвртак
Алису мори љубавна бол због Кристијана. Појави се трачак наде кад она и Мона одлуче да станују заједно. Паул жели да одговори Елен од редовног узимања таблета против болова. Притом случајно наиђе на биљешку о Еленином разговору о побачају. У шоку је пита о томе. Елен га моли да ћути. Али Паул не жели да лаже своме најбољем пријатељу. Жели Кристијану да каже истину. Тада му Елен приреди горко изненађење.

Петак
Алиса је срећна због усељења код Моне и од сада само жели гледати у будућност. Паул је узнемирен због Елениног признања о прељуби и трудноћи која је настала из тога. Не жели трајно да лаже свом најбољем пријатељу. Елен му пријети да ће га пријавити љекарској комори ако прекрши обвезу ћутње коју има као њен доктор. Алиса жели с Моном обиљежити почетак новог раздобља живота, а притом наиђе управо на Кристијана. Може ли се Алиса савладати и пустити Кристијана да буде срећан с Елен?

ХРТ 2, уторак **13.40**

Дан одметника

Каубој и ранчер Блејз Старет долази у градић у Вајомингу, у којем живи неколико породица фармера. Огорчен на чињеницу да фармери жицом ограђују своју земљу и ометају слободну испашу његове стоке, Старет кани да се обрачуна с једним од њих.

Улоге: Роберт Рајан, Барл Ивес, Тина Луиз
Режија: Андре де Тот

БН, сриједа **0.00**

Сибирски берберин

Средовјечна Џејн пише писмо свом сину Ендрјуу, који је на љетној војној обуци, како би му открила његово породично порријекло. И док његове колеге немају ништа против да наредник збија шале на рачун Моцарта, Ендрју је искрени заљубљеник у музику.

Улоге: Џулија Ормонд, Ричард Харис
Режија: Никита Михалков

ПИНК БХ, субота **8.00**

Критично стање

Еди је мајстор преваре. Међутим, срећа му окреће леђа и он завршава пред судијом. Глумећи неурачунљивост покушава да се ослободи кривице. Судија га шаље на испитивање у болницу. Те ноћи гром удара у болницу и нестаје струје у цијелом објекту.

Улоге: Ричард Прајор, Рејчел Тикотин
Режија: Мајкл Аптед

7 ФИЛМСКИХ ДАНА

антена Глас Српске

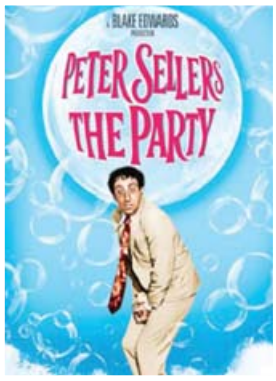

ХРТ 1, субота **14.50**

Забава

Индијац Хрунди В. Бакши (Питер Селерс) је глумац, прецизније речено - безначајни епизодиста који наступа у неколико кадрова. Врло је неспретан и зато је на снимању филма уништио неколико сцена. Врхунац његове неспретности је ненамјерно активирање експлозива којим је уништена сценографија пустињског дворца, што је требало да буде врхунац филма. Бијесан, редитељ га отјера са снимања уз обећање да више никад неће наступити у било којем филму и о томе обавијести моћног продуцента који запише његово име на неком папиру.

Папир потом доспије у руке продуцентове секретарице, која, будући да је то попис узваника на забаву у продуцентовој кући, пошаље Хрундију позивницу. Хрунди долази тихо на забаву, али већ при уласку у кућу почињу његове незгоде и неспретности. Ципелу коју је у доласку замазао блатом пере у кућној фонтани, при чему му склизне с ноге и заврши на тацни са сендвичима, славну филмску звијезду погоди вакуум-стрелицом посред чела. Није Хрунди једини који је неспретан. Конобар који унаоколо разноси пиће не може да поднесе пуне чаше на тацни, па их испија и врло брзо је пијан, те "надопуњава" неке Хрундијеве неспретности.

Улоге: Питер Селерс, Клодин Лонгет, Наталија Борисова, Ци Карсон, Мари Чемпион, Корин Кол, Дик Крокет
Режија: Блејк Едвардс

НОВА, петак **23.50**

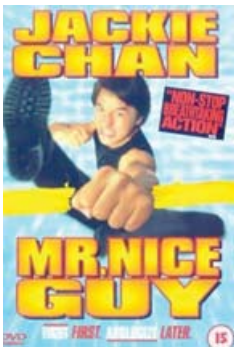

Добричина

Ђанкарло је на гласу као краљ нарко-мафије. Када схвати да је његова дјевојка шпијунка за противничку банду, нареди својим људима да је убију. Међутим, пред њим је већи задатак: мора да врати дрогу коју су украли његови заклети непријатељи, банда мотоциклиста.

Улоге: Џеки Чен, Ричард Нортон, Мики Ли
Режија: Само Хунг Кам-Бо

Б92, сриједа **23.50**

Ноћ над мочваром

Деклан Фицпатрик изненада одлучује да напусти свој уређени и удобан живот и да купи Манет Хол, имање и плантажу са управо обновљеном кућом недалеко од Њу Орлеанса, испуњавајући себи жељу којом је одувијек био обузет.

Улоге: Џери О'Конели, Лорин Стамил
Режија: Ралф Хемекер

РТЛ, петак **21.30**

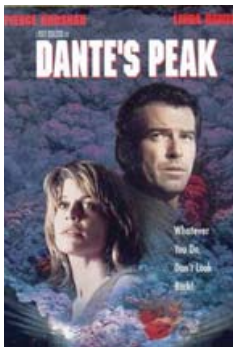

Дантеов Врх

Притисак расте и опасност се ближи. Хари Далтон један је од најискуснијих геолога у Америци, који је прије четири године изгубио своју дјевојку током вулканске ерупције у Колумбији. Иако нерадо, прихвата позив свог шефа Пола Драјфуса у градић Дантеов Врх.

Улоге: Пирс Броснан, Линда Хамилтон, Чарлс Халахан
Режија: Роџер Доналдсон