Глас Српске

www.glassrpske.com

ДНЕВНИ ЛИСТ РЕПУБЛИКЕ СРПСКЕ

БАЊАЛУКА

Субота и недјеља
30. и 31. јул 2011.
Број 12.582
Година LXVIII

Цијена
0.80 КМ

СРБИЈА
30 динара

ВИЈЕСТИ

НО смијенио извршне директоре у "Жељезницама" Српске

страна 2

ХРОНИКА

Бацио бомбе на судске извршиоце и полицајце

страна 15

СРБИЈА

Борис Тадић: Криминалци запалили Јарињe

страна 17

АУСТРИЈСКЕ ВЛАСТИ ОДБИЛЕ ЗАХТЈЕВ СРБИЈЕ ЗА ИЗРУЧЕЊЕ ЈОВАНА ДИВЈАКА

ДИВЈАК НА СЛОБОДИ, ПРАВДА НА СТУБУ СРАМА

Слобода Јована Дивјака срамота за човјечанство. Још једном потврђено да постоје два аршина у осуди злочина, један за Србе, а други за остале, рекла мајка убијеног младића у Добровољачкој

страна 3

Тужилаштво БиХ амнестирало Лагумџију и Хаџића, Кантонално Хасибовића

Афера "рекет" без судског епилога

страна 6

ДАНАС

Андрија Калуђеровић

Прекинућемо доминацију Партизана

страна 41

Усвојена Одлука о висини регреса запослених у институцијама БиХ

За одмор чиновника 13 милиона марака

страна 7

ПРВИ И НАЈТИРАЖНИЈИ ДНЕВНИ ЛИСТ СРПСКЕ

Са вама већ 68 а тако млади

Вијести дана

Радио-телевизију Републике Српске не гледам, јер тамо гдје живим нема сигнала РТРС-а. Друга два сервиса могу гледати, али један не гледам, јер чувам своје ментално здравље.

Божо Љубић, предсједник ХДЗ-а 1990.

Савез за бољу будућност

Одговорност на побједницима избора

САРАЈЕВО - Предсједништво Савеза за бољу будућност (СББ) БиХ заузело је став да је формирање власти на државном нивоу одговорност побједничких странака, те да ова странка није заинтересована за било какву партиципацију у власти и да "жели да остане лидер опозиције", пренијеле су агенције.

На сједници је усвојена и одлука о утврђивању критеријума за одређивање броја чланова кантонално-регионалног одбора, те прихваћени извјештаји предсједника радних група о току спровођења унутарстраначких избора, саопштено је из СББ БиХ.

Састанак Одјељења за медије ГВ ХНС-а

Ријешити питање РТВ канала на хрватском

Предсједништво ХНС-а

МОСТАР - Округли сто радног назива "Јавни медији у БиХ на хрватском језику - стање и перспективе", који ће бити организован у склопу обиљежавања 18. годишњице Хрватске Републике Херцег Босне заказан је за 28. август.

- Округли сто би, уз учешће стручњака из ове области и представника законодавне и извршне власти у БиХ, требало да да смјернице за дјеловање кад је у питању сектор јавног информисања на хрватском језику, укључујући и питање РТВ канала на хрватском језику - саопштено је у петак из Одјељења за културу, медије, спорт и информисање Главног вијећа Хрватског народног сабора БиХ, пренијеле су агенције.

- Сада је тежиште стављено на анализу стања тренутних законских рјешења на свим нивоима, постојећих институција и установа из ових области. Ово укључује анализу стања у подручјима медија, ТВ на хрватском језику, радио, интернет, штампа - наводи се у саопштењу.

Организација породица погинулих бораца РС

Парастос за 108 српских бораца

ГЛАМОЧ - Служењем парастоса, паљењем свијећа и полагањем цвијећа у понедјељак, 1. августа, биће обиљежен дан ексхумације 108 српских бораца и цивила из масовне гробнице "Камен" код Гламоча, саопштено је из Организације породица заробљених, погинулих бораца и несталих цивила Републике Српске.

Програм обиљежавања почиње у понедјељак у 11.30 часова служењем парастоса, послије чега је предвиђено обраћање помоћника министра за борачко-инвалидску заштиту РС Душка Милуновића.

Бивша Комисија за тражење несталих лица РС у јулу 1997. године ексхумирала је тијела 108 српских бораца над којима су злочине починили припадници Хрватске војске и ХВО-а 1995. године.

Глас Српске

www.glassrpske.com

Ма какви нови избори, је ли овај Лагумџија нормалан! Народ не занимају ни он, ни слични њему. Ко му је крив када има непресушне мегаломанске жеље, које му нико на овом свијету неће и не треба испунити. Не треба цијела земља да буде талац једног човјека!

maslesa-zvrk666@yahoo.com

Послије онаквог вријеђања туриста из БиХ, сада више дефинитивно нећу љетовати у Макарској. Не желим свој новац да остављам тамо гдје га не желе.

maca-stojanka@blic.net

Надзорни одбор ЖРС коначно испоштовао захтјев Владе РС

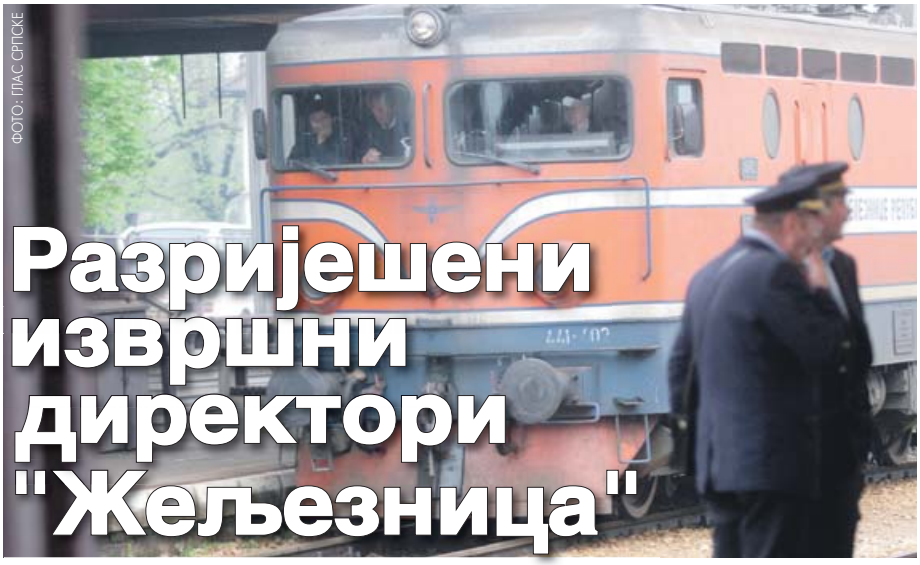

ФОТО: ГЛАС СРПСКЕ

Разријешени извршни директори "Жељезница"

Нови извршни директори ће на функцији вршилаца дужности бити по стручној квалификацији, а не по страначкој припадности, рекао Савановић

ПИШУ: СЛОБОДАН ПУХАЛО
dopisnik@glassrpske.com
МАРИЈАНА МИЉИЋ
marijanam@glassrpske.com

ДОБОЈ - Надзорни одбор Жељезница Републике Српске на сједници у петак у Добоју једногласно је разријешио дужности извршне директоре Родољуба Миловановића, Николу Пантића и Душана Спрему, док је Димшу Тодоровић поднио оставку.

Рекао је ово послије сједнице предсједник НО ЖРС Борислав Стевановић.

- НО је смјену извршних директора обавио на основу писменог приједлога генералног директора ЖРС Драгана Савановића - рекао је Стевановић и додао да генерални директор до 5. августа треба да предложи вршиоце дужности извршних директора.

- До тада смијењени извршни директори обављаће своје функције - казао је Стевановић.

Он није желио да помене ниједно име потенцијалних кандидата за функције извршних директора.

ДО 5. АВГУСТА приједлози вршилаца дужности директора

Рекао је да је Димшо Тодоровић поднио оставку из породичних разлога, те да ће и он до избора новог директора, обављати функцију са које се повукао.

Влада Републике Српске задужила је у четвртак министра саобраћаја и веза РС Недељка Чубриловића, као представника већинског капитала, да разријеши НО ЖРС и именује нови, ако до сједнице Скупштине акционара НО не разријеши дужности извршне директоре и именује вршиоце дужности.

Након што се НО ЖРС прошле седмице оглушио о захтјев Владе да разријеши извршне директоре и именује нове, Влада је најавила смјену НО.

Генерални директор ЖРС Драган Савановић рекао је у петак "Гласу Српске" да још неће да износи имена нових извршних директора.

- Они ће бити на функцији вршилаца дужности извршних директора по стручној квалификацији, а не по страначкој припадности - рекао је Савановић.

Предсједник Синдиката Саобраћајно-транспортне дјелатности ЖРС Златко Марин раније је рекао да је НО за вршиоце дужности предлагао људе који су били у руководству предузећа када је директор био Петко Станојевић, у чијем су мандату ЖРС забиљежиле милионске дугове.

Савановић је већ раније смијенио директоре секција и то Жељка Радића, Родољуба Ратковића, Ранка Орозовића, Зорана Васиљевића и Мирка Манојловића и именовао друге.

ДУГОВИ

Због милионских губитака ЖРС су ушле у реорганизацију, у оквиру чега је Влада РС тражила смјену комплетног менаимента предузећа, изузев генералног директора. Укупан минус ЖРС на крају 2010. године износио је 167,2 милиона марака. Предузеће има и дугорочна задужења, која износе око 72 милиона марака и краткорочне обавезе у износу од око 87 милиона, од чега ће 7,5 милиона морати да отплате у овој години. Због вишегодишњег задуживања и гомилања неизвршених обавеза акумулирани губитак је само 70 милиона мањи од вриједности капитала.

Преглед активности донатора 2009 - 2010. године

Одлазе највећи донатори из БиХ

БАЊАЛУКА - БиХ ће у идућем периоду морати више да се позабави развојем сопствене економије, јер до краја 2012. године неколико највећих донаторских агенција планира да се повуче и не улаже више средства на простору БиХ.

Потврђује се то у Прегледу активности донатора 2009 - 2010. године, који је израдио Сектор за координацију међународне економске помоћи Министарства финансија и трезора БиХ у сарадњи са Форумом за координацију донатора (ДЦФ) у БиХ.

- У БиХ је у посљедње двије године пристигло 1,45 милијарди евра донација, 415,30 милиона евра је осигурано у облику грантова, а 1,039 милијарди евра дошло је као зајам - наведено је у Прегледу.

У ПОСЉЕДЊЕ двије године стигло 1,45 милијарди евра донација

Додаје се да је у 2009. години за развојне иницијативе издвојено 727,75 милиона, а 2010. године 726,93 милиона евра.

- Канадска ЦИДА је 2009. године затворила своју канцеларију у БиХ, а Шпанска агенција - АЕЦИД с радом је престала крајем 2010. године - наводи се у Прегледу и додаје да ће и британске и холандске агенције затворити своје канцеларије ове године. Аустријска агенција - АДЦ постепено ће обустављати помоћ БиХ до 2014. године.

Из Министарства финансија и трезора су навели да ће се годишња издвајања Европске уније за БиХ постепено повећавати.

- Планирано је да од пројеката који су договорени у 2010. години стигне 73,51 милион евра - навели су у Министарству.

Највећи дио спољне помоћи до сада је издвојен за сектор инфраструктуре, те економског развоја и социјалне заштите, а мање за област пољопривреде и шумарства.

С. Т.

Џомбић: Одлука аустријског суда лоша порука за све

БАЊАЛУКА - Предсједник Владе Републике Српске Александар Џомбић сматра да је одлука аустријског суда којом се одбија захтјев Србије за изручење Јована Дивјака веома лоша порука за све грађане у БиХ и нема везе с правом и правдом.

- Нажалост, то је и поражавајућа слика правосуђа БиХ које послије толико година није било у стању да процесуира бројне предмете ратних злочина међу којима је злочин у Добровољачкој улици и нарочито предмете ратних злочина над српским народом - рекао је Џомбић, пренијеле су агенције. Џомбић је истакао да је поражавајућа чињеница и да захтјев БиХ за изручење Дивјака аустријски суд није ни разматрао, зато што је био непотпун.

Аустријске власти одбиле захтјев Србије за изручење осумњиченог за ратни злочин у Добровољачкој

Јован Дивјак на слободи, правда на стубу срама

Дивјак свечано дочекан у Сарајеву. Лобисти вијест о ослобађању сарајевским медијима јавили сатима прије званичне одлуке. Српске породице огорчене. Ако Дивјак није одговоран за злочине у Добровољачкој, ко онда јесте, рекао Вукчевић

ПИШУ: ЖЕЉКА ДОБРИЋ
zeljkad@glassrpske.com
БРАНКА МИТРОВИЋ
krozrs@glassrpske.com

БАЊАЛУКА - Аустријски суд у Корнбургу у петак је одбио захтјев Србије за изручење ратног генерала Армије РБиХ Јована Дивјака, осумњиченог за ратни злочин у Добровољачкој улици 1992. године, а захтјев за изручење БиХ није ни разматрао, јер су тврдили да је непотпун.

Дивјак је Беч напустио као слободан човјек и у петак послије подне приватним авионом једне од највећих бошњачких лобиста у свијету Санеле Џенкинс стигао у Сарајево, а у Дому младих у Скендерији приређен му је свечани дочек.

- Политика стоји иза одлуке аустријског суда којом је одбијена молба Србије за изручење Јована Дивјака. Ако Дивјак није одговоран за злочине у Добровољачкој, ко онда јесте - рекао је тужилац за ратне злочине Србије Владимир Вукчевић и додао да у "фиоци стоји" истрага коју против 12 осумњичених води Тужилаштво БиХ за злочине у Добровољачкој.

У Добровољачкој улици у Сарајеву су за два дана убијена 42 припадника ЈНА, рањена 73, а заробљено 215. Међу побијеним су била 32 Србина, шест Хрвата и четири Бошњака, међу којима је било десет официра, 28 војника и четири цивила.

Суспендовани главни тужилац БиХ Милорад Барашин раније је рекао да на "случају Добровољачка" раде четири тужиоца и да треба да буде завршен средином године, али оптужница још нема.

Министар безбједности БиХ Садик Ахметовић изјавио је у петак да вјерује да је до Дивјаковог хапшења у Аустрији дошло "грешком".

Разочарење

Док је Сарајево славило овакву одлуку аустријских власти, у Републици Српској још једно разочарење.

- Слобода Јована Дивјака срамота је за цијело човјечанство. Овим чином још једном је потврђено да постоје два аршина у оцуди злочина, један за Србе, а други за остале - рекла је Богдана Томовић, мајка Здравка Томовића мучки убијеног у Добровољачкој улици 3. маја 1992. године од стране формација под командом генерала Јована Дивјака.

Она је додала да се не може помирити са чињеницом да ће Дивјак слободно ходати земљом натопљеном крвљу њеног сина, јер је крив за његову смрт и тражила да налогодавци и починиоци буду кажњени.

- Како да прихватим да је погибија мог сина била само колатерална штета тог "хероја" - прича видно потресена Богдана Томовић.

У дому Гвозденовића од дана када су измасакрирани ненаоружани и невини војници ЈНА у Добровољачкој и од када им је погинуо једини мушки потомак Обрад, угашена је славска свијећа. Сестра Гордана 18 дана трагала је за братовим посмртним остацима.

- Не могу да вјерујем да је Јован Дивјак ослобођен! Правда за Србе не постоји. Сузе српских мајки и сестара нико не жели да види. Демократска Европа глува је и нијема за слике угљенисаних српских лешева. Мој брат Обрад био је ученик Јована Дивјака. Која демократија прописује да некажњено професори убијају своје ученике - кроз плач је говорила Гордана Гвозденовић.

Разлози

Замјеник тужиоца Србије за ратне злочине Бруно Векарић изјавио је да у одлуци аустријског суда којом се одбија захтјев Србије за изручење Јована Дивјака очигледно постоје неки други разлози који немају везе са правом.

Остаје нејасно зашто Дивјак није изручен Тужилаштву БиХ које је такође тражило његово изручење, али је документација данима скривана док је министар правде БиХ Бариша Чолак није директно послао у Беч.

Јавни тужилац у Корнбургу, који је био задужен за Дивјаков случај, Стефан Дункел раније је "Гласу Српске" изјавио да су документа која су им доставиле и Србија и БиХ потпуна и довољна за одлуку о Дивјаковом изручењу, али да ће коначно одлучити суд.

Одмах по Дивјаковом хапшењу речено је да ће, ако Беч добије и захтјев из БиХ за његово изручење, он у Сарајево морати бити послат под пратњом и са лисицама на рукама, а вратио се као херој приватним авионом Џенкинсове.

ВУКЧЕВИЋ: Ако Дивјак није одговоран за злочине у Добровољачкој, ко онда јесте?

Предсједник Организације погинулих и заробљених војника и несталих цивила Републике Српске Недељко Митровић рекао је да је одлука аустријских власти показала да је према жртвама рата поново на дјелу дискриминација.

Руководилац Тима РС за координацију активности истраживања ратних злочина и тражења несталих лица Саша Кошарац рекао је да је одлука аустријског суда поражавајућа, а пораз БиХ је то што особе попут Дивјака, Ганића, Орића, Дудаковића нису одговарале пред Тужилаштвом.

Предсједник Борачке организације РС Пантелија Ђургуз рекао је да је одлука суда у Корнбургу скандалозна, наводећи да ће "предмет Добровољачке" морати бити процесуиран у Суду БиХ.

- Ово треба да буде и опомена политичкој сцени у РС, јер можемо имати несагледиве посљедице - рекао је Ђургуз.

Сарајевско ликовање

Предсједавајући Предсједништва БиХ Жељко Комшић одлуку о одбацивању захтјева за изручење Дивјака Србији прокоментарисао је као "исправно рјешење које ће довести до још бољих односа БиХ и Аустрије".

Ратни члан Предсједништва РБиХ Ејуп Ганић и сам осумњичен за злочин у Добровољачкој рекао је да "покушаји хапшења грађана БиХ на основу потјерница из Србије представљају једну врсту тероризма".

- Они хоће да излуде наше грађане, да кажу да немамо државу, да наша власт не води рачуна о грађанима, а када води, да није довољно способна да их заштити. То је једно теорисање - рекао је Ганић.

Амбасадор БиХ у Бечу Харис Хрле, коме су пријетиле санкције због скривања захтјева Тужилаштва БиХ за изручење Дивјака, рекао је да је Дивјак у притвору провео пет дана мање него Ганић у притвору у Лондону, што је "одраз њихове увјежбаности стечене у намјери заштите укупних спољнополитичких државних интереса".

Јован Дивјак ухапшен је 3. марта на бечком аеродрому по потјерници из Србије која га терети за злочине над припадницима ЈНА почињене 1992. године у сарајевској Добровољачкој улици. Убрзо је пуштен уз кауцију од 500.000 евра, коју су му платиле федералне власти. Кауција би му, најављују у Аустрији, требало да буде враћена.

ФОТО: АГЕНЦИЈЕ

Дочек Дивјака у Сарајеву

Оптужени срећни

Сарајевски портали су пренијели да су вијест о ослобађању Дивјака са радошћу дочекали ратни генерал Армије РБиХ Сефер Халиловић, бивши члан ратног Предсједништва РБиХ Стјепан Кљујић и ратни помоћник команданта Територијалне одбране Заим Бацковић, сви оптужени за злочине у Добровољачкој, као и Дивјак. Бивши члан Предсједништва БиХ Харис Силајџић одлуку о ослобађању Дивјака окарактерисао је као дебакл правосуђа Србије које је прогон њихових људи базирало на политички мотивисаним ставовима.

СПОРАЗУМ

Аустријски суд оцијенио је да нема гаранција да би Јован Дивјак у Србији имао поштено суђење и због тога је захтјев ове земље за његово изручење одбацио као недопуштен.

- Пошто није дошло до потписивања споразума о размјени доказа у случајевима ратних злочина између Србије и БиХ, нарочито с обзиром на чињеницу да се наводно мјесто злочина налази изван територијалне надлежности Србије, није могуће искључити да српске институције нису у могућности да дођу до свих доказних средстава односно изјава свједока - саопштено је BIRN Justice Reportu у овом суду, пренијеле су агенције. Потписивање споразума стопирао је тадашњи главни тужилац БиХ Милорад Барашин на тражење Министарства правде БиХ.

- Према Тужилаштву, не постоје довољни докази за процесуирање. Ради тога у том случају није вршена истрага - истакнуто је у одлуци Регионалног суда у Корнбургу.

Коментар дана

Пише:
Жељка
ДОБРИЋ

А гдје је правда?

Сарајево је у петак славило аустријско одбијање захтјева за изручење ратног генерала Армије РБиХ Јована Дивјака Србији, а прослављали су уједно и срамоту свога правосуђа, институција БиХ и славили тугу и сузе својих комшија из Републике Српске.

Радовало се Сарајево, као и Дивјак и компањони, такође, оптужени за злочине над младићима у колини ЈНА у Добровољачкој улици 1992. године, Заим Бацковић, Сефер Халиловић, Ејуп Ганић, Стјепан Кључић, док је у Српској владала невјерица и разочарење. Није испоштована ни процедура да се у Сарајево врати под пратњом и са лисицама на рукама, већ је допутовао као херој.

Послије свих нелогичности рада институција БиХ, очигледних злоупотреба положаја и права, Дивјак је пуштен да живи као слободан човјек, а остала су питања на која нико неће одговорити, јер не мора

Послије свих нелогичности рада институција БиХ, очигледних злоупотреба положаја и права, Дивјак је пуштен да живи као слободан човјек, а остала су питања на која нико неће одговорити, јер не мора.

Прво, како је могуће да су Дивјакови лобисти сатима прије званичне одлуке знали и објавили да је он слободан човјек? То су могли да сазнају само из врха аустријске власти и дипломатије, јер је одлука о Дивјаковом ослобађању била политичка.

Друго, како је могуће да суд у Корнбургу није уопште разматрао захтјев за изручење Дивјака БиХ, јер је био непотпун? Министар правде БиХ Бариша Чолак клео се да је документација комплетирана, а потврдио је то и јавни тужилац који је радио на Дивјаковом случају Штефан Дункел. Неко је слагао и није урадио свој посао како треба, а нећемо сазнати ко, јер не морају да одговарају, никоме!

И треће, ко је дао право осумњиченима за ратне злочине да јавно говоре о уроти сарајевских политичких кухиња и њихових носилаца власти и правосудних функција, како би се ометала правда, као што је једном приликом признао и сам Дивјак?

Нико неће одговорити на питање зашто се Сарајево не кune у своје институције и потруди се да Дивјак дође пред судију и скине љагу са свога имена, ако су оптужбе лажне, него сплеткари, опструише, лаже, оптужује друге и куне се у злочинце.

Шта очекивати од БиХ када предсједавајући Предсједништва БиХ Жељко Комшић на одлуку Аустрије каже да ће то учврстити њене односе са БиХ, а ниједном ријечју не спомене шта ће значити за односе у БиХ, и сарадњу са Србијом?

Република Српска не може очекивати од таквог Сарајева да стави тачку на причу о Дивјаку, Добровољачкој, и свим другим случајевима страдања Срба, а, нажалост, све је мање наде и у озбиљност Србије у овим процесима.

Нема краја издвајањима за нову зграду заједничких институција

Сједишту у Мостару још 60.000 марака

ФОТО: АГЕНЦИЈЕ

Зграда у Мостару купљена за десет милиона КМ

Служба за заједничке послове добила новац за опремање објекта у Мостару, а пресељење још није завршено, па закуп плаћају око 20.000 КМ мјесечно. Савјет министара одобрио средства 28. јула, а Служба планира да сели трећи дан послије тога

ПИШЕ: СВЈЕТЛАНА ТАДИЋ
svjetlanat@glassrpske.com

БАЊАЛУКА - Служби за заједничке послове институција БиХ одобрено је додатних 60.000 марака за плате и накнаде будућих радника у згради заједничких институција у Мостару.

Наводи се то у Одлуци о издвајању средстава из буџетске резерве буџета институција и међународних обавеза БиХ коју је у четвртак усвојио Савјет министара.

У Одлуци се наводи да се 50.000 марака издваја за плате, а 10.000 КМ за накнаде ангажованих у Мостару.

- Имајући у виду да је зграда купљена крајем 2010. године, Служба није била у могућности да планира потребна средства неопходна за плате и накнаде запослених који ће обављати послове унутрашњег обезбјеђења, угоститељске услуге, поспремање радног простора, текуће одржавање... - наводи се у образложењу Одлуке.

Додаје се да је потребно да Служба запосли шест нових радника да би се обезбиједила функционалност институција БиХ.

ЗА ОПРЕМАЊЕ
зграде у јуну издвојено скоро 500.000 марака

Прошле године одобрено је десет милиона КМ за куповину објекта у Мостару, који је на крају плаћен 8.661.123 марке. Преостала средства од 1.338.870 марака су пренесена у буџет Службе, а у јуну је Савјет министара одобрио скоро 500.000 марака за куповину аутомобила, намјештаја, опреме за пренос података, машина, уређаја и алата за опремање објеката у Мостару.

И поред тога Служби је у четвртак одобрено додатних 60.000 КМ, опет за потребе, али овај пут запослених у Мостару.

И поред тога што је Служба купила, те добила новац за опремање објекта у Мостару, пресељење још није завршено, па се за закуп простора и даље плаћа око 20.000 марака мјесечно.

Занимљиво је да је Савјет министара одобрио 60.000 КМ на сједници у четвртак, 28. јула, а да Служба планира пресељење и запослење радника трећи дан послије тога, од 1. августа, што је немогуће с обзиром на конкурсне процедуре.

Члан Комисије за финансије и буџет Представничког дома БиХ Бошко Томић рекао је "Гласу Српске" да у свим институцијама треба рационалније да се троши, па тако и у Служби за заједничке послове.

- Мора се почети много више водити рачуна о сваком издвајању које се даје буџетским корисницима - истакао је Томић и додао да је ревизија блага према институцијама.

Мандат

Савјет министара БиХ усвојио је у четвртак и Одлуку о измјени одлуке о Служби за заједничке послове институција БиХ, а којом се мандат директора и замјеника директора Службе повећава са четири на пет година. Овом одлуком је извршена и измјена којом се директор и замјеници директора Службе на функцијама ротирају сваких десет мјесеци, умјесто досадашњих осам мјесеци.

Станислав Чађо, министар унутрашњих послова РС

Лоша сарадња полиције са ОБА

БАЊАЛУКА - Министар унутрашњих послова (МУП) Републике Српске Станислав Чађо каже да није задовољан квалитетом сарадње са неким од безбједносних агенција у БиХ, посебно са Обавјештајно-безбједносном агенцијом (ОБА).

Чађо је рекао да полиција РС од неких агенција добија несразмјерно мали број информација у односу на њихов потенцијал и ангажман и упозорио да сви безбједносни фактори у БиХ немају исту врсту разумијевања према питању тероризма, преносе агенције.

Нагласио је да је у блиској прошлости из ФБиХ долазило потпуно свјесно минимизирање такве врсте пријетње.

ПОЛИЦИЈА
добија мали број информација

Чађо је рекао да неједнако разумијевање опасности од тероризма може да отвори простор за ескалацију тог проблема, када је већ касно за реаговање безбједносних агенција.

- Оно што је претпоставка борбе против тероризма јесте разумијевање овог проблема на начин да нема "наших" и "њихових" терориста и да су сви терористи једнака врста опасности за сваког грађанина - додао је Чађо.

Упозорио је да, осим што нема потпуног разумијевања чак и у најодговорнијим структурама, недостаје и веће повјерење унутар безбједносних агенција.

- Када то остваримо, онда ћемо се мање питати шта је чија надлежност и на искренији начин и са истом врстом мотива размјењиваћемо оне информације које могу да допринесу остварењу тог заједничког циља - ако разумијемо да нам је тероризам заједнички проблем - истакао је Чађо.

НОВА АГЕНЦИЈА

Чађо каже да у борби против тероризма треба поставити питање да ли су искоришћени капацитети којима се располаже, те да онда није неопходно формирање нове агенције, која би се бавила само питањем тероризма, а о којој се све чешће говори.

Драган Човић,
предсједник ХДЗ-а БиХ

Грађани су на изборима рекли кога су жељели и легитимни представници једног, другог и трећег народа треба да направе власт на свим нивоима у БиХ. На Лагумџију нема коментара.

Златко Лагумџија,
лидер СДП-а БиХ

Изјавио да мјесто предсједавајућег Савјета министара и Министарство иностраних послова БиХ треба да припадну странкама потписницима платформе. Нагласио да ако неко мисли да припадају Драгану Човићу и Милораду Додику, онда су за формирање Савјета министара неопходни нови избори.

Глас Српске

ПРВИ ДНЕВНИ ЛИСТ
РЕПУБЛИКЕ СРПСКЕ

68

Хвала на повјерењу

"Огњена Марија Ливањска"

Помен пострадалим Ливањцима

БАЊАЛУКА - У организацији Хуманитарног друштва "Огњена Марија Ливањска" из Бањалуке, у Београду, Бањалуци и Ливну организују се богослужења и парастоси за све пострадале Ливањце током протеклих ратова.

У храму Свете тројице у Бањалуци богослужење је одржано у петак послијеподне, а на дан када је страдао највећи број Срба, 30. јула 1941. године, и када Српска православна црква прославља Свету великомученицу Марину - Огњену Марију, у цркви Светог Марка у Београду парастос ће ливањским мученицима служити Његова светост патријарх српски Иринеј са више свештеника, јавиле су агенције.

Свету литургију и парастос у капели Спомен-костурнице у Ливну у суботу служи парох ливањски отац Жељко Ђурица.

Центри цивилних иницијатива

Нестабилна скупштинска већина Кантона Сарајево

САРАЈЕВО - Центри цивилних иницијатива (ЦЦИ) саопштили су у петак да је примјетан значајан напредак у ефикасности рада Владе Кантона Сарајево, али да то "неће имати великог значаја ако стабилном скупштинском већином и одговорношћу посланика не буде јасно демонстрирана воља за позитивним промјенама и конкретним резултатима", јавиле су агенције.

Портпарол ЦЦИ Мајда Бехрем-Стојанов истакла је да ће у супротном и овај сазив Владе и Скупштине ући у ризик остваривања скромних резултата, бављења самима собом и занемаривања горућих проблема становника овог кантона, што је на претходним изборима било кажњено од бирача.

Денис Бећировић о раду Представничког дома

Нови сазив покренуо позитивне промјене

Представнички дом БиХ

САРАЈЕВО - Нови сазив Представничког дома Парламента БиХ чак је, и без парламентарне већине, од конституисања 20. маја до данас постао моторна снага која је покренула низ позитивних промјена, оцијенио је предсједавајући Представничког дома Денис Бећировић.

- Немамо дефинисану парламентарну већину на нивоу БиХ, па охрабрује да Представнички дом, упркос свим нашим разликама, карактерише радни и демократски амбијент - навео је он у саопштењу.

Према Бећировићевим ријечима, резултат таквог интензивног ангажмана Представничког дома препознат је и у Парламентарној скупштини Савјета Европе, која је 20. јуна усвојила акредитиве Делегације Парламента БиХ, чиме је деблокирано присуство БиХ у овој важној међународној институцији, пренијеле су агенције.

Канцеларија за ревизију ФБиХ

Негативно мишљење за рад "БХ ерлајнса"

САРАЈЕВО - Канцеларија за ревизију институција у ФБиХ дала је негативно мишљење за финансијске извјештаје за 2010. годину компанијама "БХ ерлајнс", "Жељезницама" ФБиХ и "Терминалима Федерације" Сарајево, јавиле су агенције.

Због неефикасног руковођења и пасивног односа представника државног капитала у органима управљања "БХ ерлајнса" акумулиран је губитак од око 44,86 милиона КМ, док губитак изнад висине капитала износи око 7,56 милиона КМ, наводи се у извјештају ревизора.

У ревизорском извјештају за "Жељезнице" ФБиХ, између осталог, наводи се да је ово предузеће узело кредит од скоро 79 милиона КМ од Уникредит и Интеса Санпаоло банке, на основу спроведеног преговарачког поступка без објаве, што није у складу са законом о јавним набавкама.

Обустављене истраге против Лагумџије, Хаџића и Хасибовића

ФОТО: АРХИВА

Златко Лагумџија и Дамир Хаџић

Афера "рекет" без судског епилога

Прије пребацивања предмета Кантоналном тужилаштву, Тужилаштво БиХ обуставило истрагу против Лагумџије и Хаџића. Кантонално тужилаштво Сарајево обуставило истрагу и против јединог преосталог актера афере Хасибовића

ПИШЕ: ГОРАН МАУНАГА
g.maunaga@glassrpske.com

САРАЈЕВО - Портпарол Кантоналног тужилаштва Сарајево Јасмина Омићевић изјавила је "Гласу Српске" да је ово тужилаштво 27. јула донијело наредбу о неспровођењу истраге у "предмету рекет СДП-а" против власника грађевинског предузећа "Бутмир" Хусеина Хасибовића због кривичног дјела преваре.

- Кантонално тужилаштво донијело је ту наредбу јер не постоје основи сумње да је пријављени починио то кривично дјело. Ријеч је о предмету који је Кантоналном тужилаштву доставило Тужилаштво БиХ у јуну - каже Омићевићева.

Омићевићева је додала да је прије достављања тог предмета Кантоналном тужилаштву, Тужилаштво БиХ обуставило истрагу против предсједника СДП-а Златка Лагумџије и потпредсједника странке и начелника општине Нови Град Дамира Хаџића.

ИМАМОВИЋУ тражили 2,5 милиона марака "рекета"

Она је додала да је Кантонално тужилаштво обуставило истрагу и против јединог преосталог актера афере Хасибовића, јер је "установљено да нема оштећеног лица".

- Када се ради о кривичном дјелу преваре, потребно је да се оштећено лице приквирањем истинитих или приказивањем лажних чињеница доведе у заблуду и у тој заблуди предузме радње на штету своје или туђе имовине. Овдје се то није десило - казала је она.

Портпарол "АСА холдинга" Ведран Першић, чији директор Нихад Имамовић, је био жртва рекета рекао је да је став ове компаније да не коментарише одлуке тужилаштава и судова.

- За сада не могу да говорим о предстојећим корацима "АСА групације". Најбоље је да се тужилаштва упитају зашто су донијела такве одлуке - каже Першић.

Рјешење да се дио "предмета рекет СДП-а" пребаци Кантоналном тужилаштву Сарајево потписао је почетком јуна суспендовани главни тужилац Тужилаштва БиХ Милорад Барашин.

До сада се није знало да је у предмету једини осумњичени остао Хасибовић, и да је Тужилаштво БиХ, прије пребацивања предмета на нижи ниво, донијело одлуку о коначном обустављању истраге против Лагумџије и Хаџића.

У "случају рекет СДП-а", Лагумџија, Хаџић и Хасибовић били су осумњичени за изнуду новца од директора "АСА холдинга" Нихада Имамовића.

Имамовић је у пријави навео да су осумњичени тражили 2,5 милиона КМ за кампању СДП-а, да би уврстили у регулациони план пословно-стамбени објекат који је он почео да гради у сарајевском насељу Отока.

То насеље налази се на подручју општине Нови Град чији је Хаџић начелник, и у којој власт има СДП.

Имамовић је снимао разговор када су му пријављени тражили новац, а те снимке, које је доставио Тужилаштву БиХ, медији су раније емитовали.

ИЗЈАВА ТУЖИОЦУ

- Златко Лагумџија предложио је да за усвајање регулационог плана "Алипашино поље 7" у општини Нови Град, гдје је фирма "АСА холдинг" купила парцелу и започела градњу објеката, ова фирма плати рекет од 3,5 милиона КМ што је један одсто од укупне инвестиције, рекао је директор "АСА холдинга" Нихад Имамовић у изјави Тужилаштву БиХ 9. јуна 2010. године, а коју је раније објавио "Глас Српске". Имамовић је ово рекао као свједок у афери "рекет СДП-а", одговарајући тужиоцу Дубравку Чампари на питања. Он је до танчина испричао детаље са тог састанка и рекао да је и раније полицији предао три CD-а на којима је снимљен разговор инвеститора са изасланством СДП-а које им је тражило рекет.

У ВСТС-у одржано припремно рочиште о случају суспендованог главног тужиоца БиХ

О Барашину поново 14. септембра

САРАЈЕВО - Припремно рочиште по дисциплинској пријави суспендованог главног тужиоца и тужиоца Тужилаштва БиХ Милорада Барашина у Високом судском и тужилачком савјету (ВСТС) БиХ биће настављено 14. септембра, потврдио је у петак "Гласу Српске" Барашинов адвокат Владо Адамовић.

На рочишту у ВСТС-у, затвореном за јавност, дисциплински тужилац је предложио извођење доказа као и у дисциплинској тужби, док је одбрана предложила и изнијела своје доказе.

- С обзиром на то да је из овог случаја искључена јавност нећемо говорити шта смо предложили као доказе, а да би се све то провјерило рочиште је одгођено за 14. септембар, до када би требало да се одлучи о приједлозима странака у поступку - рекао је Адамовић и додао да постоји могућност да се цијели случај заврши на овоме и не буде било потребе за тужбом Суду БиХ.

Адамовић је увјерен да ће Барашинов адвокатски тим успјети да докаже да је суспензија са мјеста главног тужиоца и тужиоца у Тужилаштву БиХ незаконита.

АДАМОВИЋ: Постоји могућност одустајања од тужбе Суду БиХ

Другостепена дисциплинска комисија ВСТС-а БиХ је као неосновану одбацила жалбу главног тужиоца и потврдила одлуку Првостепене дисциплинске комисије којом се Барашин привремено удаљава са дужности главног тужиоца и тужиоца у Тужилаштву БиХ од 1. јула ове године до коначне одлуке о дисциплинском поступку.

Дисциплински поступак против Барашина покренут је након што је ФТВ објавила снимке Барашина са особама које се наводно доводе у везу са шверцом оружја.

Према одлуци ВСТС-а за вријеме спријечености Барашина да обавља дужност, ту функцију ће обављати његов досадашњи замјеник Јадранка Локмић-Мисирача, која је кума Златка Лагумџије.

Ж. Д.

Усвојена Одлука о висини регреса у институцијама БиХ за 2011. годину

За одмор чиновника из буџета 13 милиона марака

Савјет министара требало да размишља да ли је у реду да се ове године исплаћује регрес с обзиром на стање у друштву, те на то да министарства раде у техничком мандату, рекла Мајкићева

ПИШЕ: СВЈЕТЛАНА ТАДИЋ
svjetlanat@glassrpske.com

ФОТО: ГЛАС СРПСКЕ

Зграда заједничких институција у Сарајеву

БАЊАЛУКА - Буџет БиХ, одмор запослених у заједничким институцијама у хотелу, мотелу, кампу, на планини, мору, ријеци или језеру ове године ће коштати око 13 милиона марака, одлучио је Савјет министара.

На сједници одржаној у четвртак Савјет министара БиХ је донио Одлуку о висини регреса у институцијама БиХ за 2011. годину којом је одобрио да се из буџета БиХ исплати новац за годишњи одмор чиновника у државним установама.

- Запосленом у институцији БиХ утврђује се право на регрес за годишњи одмор за 2011. годину у висини од 586 марака - наводи се у образложењу одлуке.

Ако се узме у обзир да је број запослених у 74 институције БиХ између 22.000 и 23.000, годишњи одмор чиновника државне администрације грађане ће коштати око 13 милиона марака, које ће бити исплаћене из буџета БиХ.

Министарство финансија и трезора, које је предлагач ове одлуке, у образложењу каже да "разлози за доношење одлуке произилазе из потребе стварања додатних механизама за спровођење начела фискалне одговорности".

- Утврђено је да Савјет министара, може, с циљем обезбјеђења услова за несметано функционисање институција БиХ, одобрити промјену основице за обрачун плате у одређеном постотку за фискалну годину, ако то захтијева одржавање макроекономске стабилности - наводи Министарство финансија и трезора.

Како то исплата око 13 милиона марака из буџета за потребе одмора чиновника може "одржати макроекономску стабилност", из Министарства нису објаснили.

Први замјеник предсједавајућег Комисије за финансије и буџет Представничког дома БиХ Душанка Мајкић рекла је "Гласу Српске" да Савјет министара одобравајући исплату регреса није изашао из законских оквира.

- Савјет министара је требало да размишља да ли је у реду да се ове године исплаћује регрес с обзиром на стање у друштву, те на то да министарства раде у техничком мандату - рекла је Мајкићева.

Подсјетила је да и Парламентарна скупштина БиХ до скоро није радила.

- Ако не ради извршна и законодавна власт, питање је како раде остале институције, а то показују ревизорски и извјештаји о њиховом раду - истакла је Мајкићева.

СВАКОМ раднику 586 марака за регрес

Она је додала да треба правити уштеде на нерационалној управи у БиХ у којој институције саме себе оснивају и једу, без икаквих резултата рада, што су утврдили и ревизори.

- Иако социјална политика, просвјета, здравство и полиција нису на нивоу БиХ, ипак се гледа само како ће БиХ да намакне што већа средства за буџет заједничких институција - нагласила је Мајкићева.

У буџет БиХ се у прва три мјесеца ове године слило више од 194,45 милиона марака прихода које су државне институције успјеле у потпуности да потроше, те да направе и минус од неколико хиљада, што показују и расходи који су на крају марта износили 194,69 милиона марака.

За прва три мјесеца на плате и накнаде запослених у институцијама БиХ потрошено је 128,53 милиона марака, што је за 3,6 одсто више у односу на 2010. годину.

Драган Вранкић, министар финансија и трезора, те Драган Подинић, директор Канцеларије за законодавство Савјета министара, дали су позитивно мишљење, односно нису имали примједби на Одлуку о висини регреса у институцијама БиХ за 2011. годину.

Плате

Просјечна плата у БиХ у мају била је 821 марку, док је просјечна плата радника у Републици Српској у јуну износила 817 марака. Просјечна плата у ФБиХ у јуну је била 815 марака.

Спољни дуг

Спољни дуг БиХ на дан 31. март 2011. године износио је 6.095.159.665 марака, од тога се на стари дуг односи 1.978.092.209 марака, а на нови 4.117.067.456 марака.

У првом кварталу 2011. године за дуг је исплаћено 42,58 милиона марака, од чега се на отплату главнице односи 27,85 милиона, а на отплату камате, сервисних и других трошкова 14,73 милиона марака.

Приједлог посланика ХДЗ-а БиХ Нике Лозанчића у Парламенту БиХ

Законом ограничити трошење у институцијама

Нико Лозанчић ФОТО: ГЛАС СРПСКЕ

САРАЈЕВО - Институције БиХ из буџета троше енормна средства, због чега је неопходно да Савјет министара БиХ подзаконским актима или приједлозима закона прецизно регулише потрошњу.

АУТОМОБИЛЕ купују као из сопственог џепа

Рекао је то "Гласу Српске" посланик ХДЗ-а БиХ Нико Лозанчић који је свој приједлог изнио и пред Парламентом БиХ.

Он је истакао да се мимо прописа енормна средства издвајају за трошкове закупа, куповину аутомобила, репрезентацију и друге намјене, на шта и ревизори посљедњих година упозоравају.

- Треба регулисати потрошњу на начин да се јасно дефинише ко, како, кад и гдје може користити средства репрезентације, ко у БиХ има право на вожњу службеним возилом и која је то категорија возила - рекао је Лозанчић.

Додао је да је законским или подзаконским актом потребно дефинисати и ко набавља аутомобиле за институције БиХ.

- Имамо ситуације да три министра возе три различита типа возила који, такође, различито коштају. Мора се дефинисати ко то може процјењивати какво се ауто може купити да се не би дешавало да се купују аутомобили као да се располаже приватним средствима - казао је Лозанчић.

Ж. Д.

ГОЊЕЊЕ

- Често се од Канцеларије за ревизију институција БиХ очекује да замијени улогу неких других институција, тужилаштва и органа гоњења када се ради о трошењу за накнаде или службена путовања запослених у институцијама, што није њена надлежност - рекао је Нико Лозанчић.

Друштво

Смањење стигме према лицима која живе са HIV-ом

САРАЈЕВО - Међурелигијско вијеће (МРВ) БиХ и међународна хришћанска хуманитарна организација "Ворлд вижн" од понедјељка започињу са реализацијом четири пилот пројекта смањења стигме према лицима која живе са HIV-ом, који ће се реализовати у заједницама широм БиХ, пренијеле су агенције.

Ово је први пут да представници православне, католичке, исламске и јеврејске вјерске заједнице у БиХ заједнички раде на иницирању адекватног вјерског одговора на HIV и AIDS.

Лејла Решић, министар управе

Општинама уплаћен већи дио помоћи

Лејла Решић ФОТО: АРХИВА

БАЊАЛУКА - Влада РС уплатила је већи дио друге трансе неразвијеним и изразито неразвијеним општинама за инфраструктурне пројекте, чији је укупан износ 837.000 КМ, изјавила је министар управе и локалне самоуправе РС Лејла Решић, пренијеле су агенције.

Она је навела да је општинама у просјеку одобрено око 23.000 КМ те да је већи дио општина већ добио новац. - С обзиром на то да смо имали захтјеве да се због економске кризе убрза ова исплата за реализацију битних инфраструктурних пројеката, који ће општинама помоћи да преброде тешку годину, одлучили смо да другу трансу уплатимо до краја јула - изјавила је Решићева.

Она је изразила наду да ће неке од ових општина из категорије изразито неразвијених прећи у неразвијене или да неразвијене прећу у средње развијене, што је и циљ Министарства.

БО регије Бијељина

Закон о ПИО повући из јавне расправе

БИЈЕЉИНА - Борачка организација регије Бијељина сматра неприхватљивим упућивање у јавну расправу Приједлога закона о пензијско-инвалидском осигурању и тражи од Владе РС да га повуче како би био истовремено разматран са Приједлогом закона о правима бораца, породица погинулих и ратних војних инвалида, пренијеле су агенције.

Тиме би се, истиче се у саопштењу, обезбиједило очување достигнутих права бораца у новим законским рјешењима. - Дијалогом Борачке организације и представника ресорног министарства договорена је координисана активност на изради ова два закона. Међутим, тај договор очигледно није испоштован, што код борачке популације изазива сумњу да се кроз одвојену активност на припреми и усвајању ова два закона желе редуковати или укинути нека достигнута права - наводи се у саопштењу Борачке организације.

Православни календар

Огњена Марија

Православни вјерници у суботу обиљежавају празник свете великомученице Марине, у народу познати као Огњена Марија.

Огњена Марија била је родом из Антиохије. Крстила се у 12. години и због вјере у Исуса Христа страдала је у вријеме цара Диоклецијана.

Према народном вјеровању, света Марина пали и кажњава огњем и као свети Илија, који кажњава громом.

У народном предању чувају се примјери о ватри или громовима који су у вреле празничне дане спалили житo, сијено и домове људи који су се огријешили радећи на празник Огњене Марије.

Због слабе потражње ратари у РС снизили цијене и до 70 одсто

ФОТО: АРХИВА

И поред ниских цијена поврће нико не купује

Поврће на пијацама испод сваке цијене

Бројни повртари већ одлучили да идуће године преполове производњу поврћа или да га уопште не саде

ПИШУ: МАРИЈАНА МИЉИЋ
marijanam@glassrpske.com
ДОПИСНИЦИ
krozrs@glassrpske.com

БАЊАЛУКА - Због слабе потражње пољопривредници у Српској ових дана поврће и воће продају по цијенама испод стварне вриједности и нижим од 50 до 70 одсто у односу на прошлу годину.

Ратари у Семберији кажу да су краставцима, купусом, кромпиром и луком засијали око 1.000 хектара на отвореном простору и око десетак хектара у пластеницима.

- Квалитет поврћа био је задовољавајући, али су цијене у односу на прошлу годину пале за више од 50 одсто. Најлошије су прошли произвођачи краставаца, јер то поврће није ни имало цијену и просипано је у контејнере и на сметлишта - кажу они.

Разочарани пољопривредници додају да је лани на кванташкој пијаци у Бијељини килограм лубеница продаван од 25 до 30 фенинга по килограму, док је садашња цијена осам фенинга по килограму.

Због оваквог стања бројни повртари већ су одлучили да идуће године преполове производњу поврћа или да га уопште не саде.

Слична ситуација је и на пијацама у Бањалуци, гдје је за килограм младог кромпира потребно издвојити 0,5 марака, колико кошта и килограм парадајза и краставаца.

КРАСТАВЦИ
у Семберији бацани у контејнере

Продавци на пијацама у Фочи кажу да је њихова зарада на нули због ниских цијена поврћа.

- Килограм младог кромпира продајем за пола марке, а лани је коштао од осамдесет фенинга до марку. Мучила сам се да бих добила добар квалитет поврћа, а бићу на губитку - прича Софија Ћевриз, која ради на пијаци у Фочи.

Продавци на пијаци у Фочи додају да се лани могло нешто и зарадити.

- Лани је килограм домаћих краставаца продаван за 80 фенинга, а ове године кошта само 40 фенинга и опет га нико неће. Иста ситуација је и са купусом - кажу на пијацама у Фочи.

На градској тржници, али и трговинама у Мркоњић Граду кажу да су цијене поврћа сваким даном све ниже.

- Килограм паприка и парадајза кошта од 0,8 до марку, кромпира 0,5, црвеног лука 0,5 до 0,8, док се цијена килограма бијелог лука креће од осам до десет КМ - казали су на пијаци у Мркоњић Граду.

На Градској пијаци у Прњавору кажу да су такође на губитку јер домаћи парадајз продају за пола марке, лубеницу за 60 фенинга, док килограм диње кошта марку.

Воће

На пијацама у Српској кажу да ништа боља није ни ситуација са воћем, те да килограм банана кошта марку, а јабука од 0,8 до једну марку.

- За килограм грожђа потребно је издвојити четири КМ, крушке двије, а шљиве марку - казали су на пијацама.

У Српској идућих дана топлије, али и даље нестабилно вријеме

У августу без тропских врућина

БАЊАЛУКА - Становнике Српске у идућем периоду очекује мало топлије, али и даље нестабилно вријеме са честим пљусковима, истакла је дежурни метеоролог Хидрометеоролошког завода РС Милица Ђорђевић.

Додала је да током цијелог августа неће бити екстремно високих температура и врућина.

- У суботу ујутро у источним крајевима преовладаваће слаба киша, док ће у осталим бити углавном суво. Јутарња температура кретаће се од 13 до 18, а дневне од 23 до 28, на југу и до 30 степени Целзијуса - истакла је Ђорђевићева.

ЗА ВИКЕНД
углавном сунчано

Додала је да ће у поподневним часовима на западу доћи до развоја облачности и краткотрајних пљускова са грмљавином.

У недјељу се очекује углавном сунчано вријеме, а температуре ће се кретати од 15 до 25 степени Целзијуса.

- Од средине идуће седмице максималне дневне температуре ће се кретати око 30 степени Целзијуса. Од 8. до 12. августа очекују се опет нешто ниже температуре од 25 до 27 степени Целзијуса, док се од 13. до 15. августа очекује топлије вријеме - истакла је Ђорђевићева.

Она је нагласила да се за јул може рећи да је био врло сушан, осим у посљедњих неколико дана, када је пало доста кише, понегдје и дупло више од мјесечног просјека.

Н. В.

НАЈТОПЛИЈИ ДАНИ

Ђорђевићева је навела да је од 6. до 20. јула преовладавало веома топло вријеме са високим температурама.

- Најтоплији дан ове године био је 14. јул, а тог дана Вишеград је имао 40,2, Бањалука 39,8, Мостар 39,6 степени Целзијуса. То су биле највише вриједности у Европи - рекла је Ђорђевићева.

Макарска полиција утврђује да ли је било говора мржње

ЗАГРЕБ - Општинско тужилаштво у Макарској затражило је од полиције да утврди да ли је уредник недјељника "Макарско приморје" Иво Ђурковић увредљивим коментаром "Гости који су вишак" повриједио Закон о сузбијању дискриминације, односно да ли се ради о кривичном дјелу расне и друге дискриминације или је у питању само прекршај, пренијеле су агенције.

Поступак макарског општинског тужиоца Биљане Пухарић услиједио је послије бројних негативних реаговања, између осталог, и предсједника Хрватске Иве Јосиповића, Министарства туризма и новинарске асоцијације, али и осуда градских власти у Макарској.

Први дневни лист Републике Српске 31. јула слави рођендан

"Глас" 68 година у служби истине

Све ове године пратили смо живот својих читалаца, писали о вашим проблемима, разумијевали и слушали, слутили и заступали, преносили информације из власти и жеље из народа. И тако до данас и у рату и у миру, и на прекретницама, на размеђи вијекова, и у сукобима политика и војски...

ФОТО: ГЛАС СРПСКЕ

Један број "Гласа Српске" излази из штампе

ПИШЕ: ПАНТЕЛИЈА МАТАВУЉ
pantelijam@glassrpske.com

БАЊАЛУКА - Први, најстарији и најтиражнији дневни лист Републике Српске "Глас Српске" у недјељу, 31. јула, слави 68. рођендан.

"Глас Српске" све ове године пратио је живот својих читалаца, писао о проблемима са којима се боре, разумијевао и слушао, слутио и заступао, преносио информације из власти и жеље из народа.... И тако до данас и у рату и у миру, и на прекретницама, на размеђу вијекова, и у сукобима политика и војски...

Свугдје и увијек у центру наше пажње био је човјек, наш вјерни читалац, онај због кога и постојимо и чији је "Глас Српске" вјерни пратилац, слуга и "шпијун".

Први број "Гласа" изашао је из штампе 31. јула ратне 1943. године у Жупици код Прекаје, надомак херојског Дрвара.

Тако је кренуло од Жупице, мјеста рођења "Гласа", чијих ће 25 бројева изашлих у Другом свјетском рату бити основ и темељ листа и великог новинско-издавачког колектива "Гласа Српске".

Излазио је у рату у тајности, дистрибуисао се до народа у тешким условима. Ратна редакција сељакала се из једног мјеста у друго на територије ослобођене од фашизма.

У ратним данима, мјесецима и годинама лист "Глас" уређивали су људи са великим искуством, ерудицијом, знањем и културом - Вилко Винтерхалтер и Скендер Куленовић, а за "Глас" су писали и Бранко Ћопић, Хасан Кикић, Исмет Мујезиновић, Војо Димитријевић, Милан Гаврић...

Зато је "Глас" и могао да одигра улогу какву је одиграо и у српском народу: да постане фактор чврстог повезивања и уједињавања информативног и културног простора Српске и у ових послиједњих 20 година.

Као и судбина народа, и "Гласова" је била иста. Сељакао се или милом или силом, па ће се с јесени 1944. године са Мећђег Брда, преко Санице (гдје је изашао само један број) запутити ка Јајцу. Одмах по ослобођењу града Бањалуке, 1945. године, у њу је стигао "Глас", гдје му је и данас сједиште.

У ЦЕНТРУ НАШЕ пажње читаоци, због којих и постојимо

Није "Гласова" историја само настанак у вихорним ратним годинама. Наша историја је и трајање.

Да новине доживљавају, биљеже и проживљавају живот људи и њихову судбину, свједочи и вријеме када је Бањалуку погодио катастрофални земљотрес 27. октобра 1969. године. Изашао је тада ванредни број нашег листа, као трајни свједок природне катастрофе која се поиграла са нама.

"Глас Српске" је приватизован 2008. године, а већински власник постала је фирма "Независне новине".

Данас смо најугледнији и најтиражнији дневни лист чије је сједиште у Републици Српској. Брзи и тачни, истинити и храбри остаћемо у вашој служби и све идуће године. Јер ваши проблеми су и наши. Са истим бригама и радостима живимо и ми у "Гласу Српске", у којем је данас просјек старости запослених 25 година. "Са вама већ 68, а тако млади!"

И познати српски глумац Тихомир Станић јутро почиње са "Гласом"

Одликовања

"Глас Српске" добитник је бројних награда за хуманост и новинарство, а у више наврата одликован је орденима: Заслуга за народ са сребрним зрацима СФРЈ Југославије, Орденом Његоша првог реда и Орденом заставе РС са сребрним вијенцем.

Агенција за идентификациона документа, евиденцију и размјену података БиХ

За зграду IDDEEA 27 милиона марака

БАЊАЛУКА - Агенција за за идентификациона документа, евиденцију и размјену података (IDDEEA) БиХ требало би до 2014. године да буде смјештена у нови објекат чија градња ће коштати око 27 милиона марака.

У Приједлогу одлуке о одобравању "Пројекта изградње објекта Агенције за идентификациона документа, евиденцију и размјену података и организационе јединице у Бањалуци са партерним уређењем локације", који је на посљедњој сједници усвојио Савјет министара БиХ, наводи се да је циљ изградње објекта осигурање смјештаја организационих јединица и избјегавање плаћања скупих најамнина.

ОБЈЕКАТ на локалитету бивше касарне Траписти 1

- За изградњу зграде 2010 - 2014. године из буџета БиХ требало би да буде обезбијеђено десет милиона евра и 3.600.000 евра донација - наводи се у приједлогу ове одлуке.

Објекат површине око 39.000 метара квадратних требало би да буде смјештен на локалитету бивше касарне Траписти 1 у бањалучкој улици Илије Гарашанина.

На овој локацији тренутно је смјештена Обавјештајно-безбједносна агенција (ОБА).

- Како максималне потребе ОБА износе око 60 - 65 одсто укупне површине парцеле, остатак простора понуђен је Агенцији - наводи се у Приједлогу одлуке.

М. Ч.

ЗАКУП

Тренутно Агенција из свог буџета за закуп простора годишње издваја око 410.000 КМ, а на простору од око 1.500 метара квадратних ради 100 запослених.

- Трошак овог закупа био би увећан за 144.000 КМ, који по Уговору о закупу "Медицинске електронике", гдје је смјештен Центар за персонализацију докумената Агенције, сноси Влада РС до 1. септембра 2012. када он истиче - наводи се у одлуци.

Вијести

Ријасет ИЗ

Први дан Рамазана у понедјељак

САРАЈЕВО - Према Таквиму Ријасета Исламске заједнице у БиХ, први дан Рамазана и први дан поста је у понедјељак, 1. августа. Прва теравија је у недјељу, 31. јула, пренијеле су агенције. Потпредсједник РС Енес Сујкановић честитао је свим муслиманима у БиХ и дијаспори наступајући мјесец Рамазана.

Дрвар

За јавну расвјету 50.000 КМ

БАЊАЛУКА - Министарство за избјеглице и расељена лица РС издвојило је 50.000 марака за реализацију пројекта изградње јавне расвјете у урбаном дијелу Дрвара из средстава планираних за повратак у ФБиХ. Овим средствима биће изграђена расвјета у Алеји Славка Родића и улици 13. маја, договорено је на састанку начелника Дрвара Анке Папак-Додиг и представника ресорног министарства.

"m:tel"

Нето добит скоро 50 милиона КМ

БАЊАЛУКА - Компанија "m:tel" остварила је у првих шест мјесеци ове године 49.807.837 КМ нето добити, што је за око осам одсто више у односу на исти период прошле године. У саопштењу компаније "m:tel" наводи се да су у првих шест мјесеци ове године остварени укупни приходи од 240.288.907 КМ, што је за око четири одсто више у односу на првих шест мјесеци 2010. године.

М. Ч.

Црвени крст

Помоћ народу Африке

САРАЈЕВО - Црвени крст/криж БиХ покренуо је хуманитарну акцију за прикупљање новца за помоћ народу Африке коју је задесила велика суша, пренијеле су агенције. Сви заинтересовани могу помоћи уплатом на рачун, отворен код Фолксбанк БХ д.д. Сарајево број: 140-101-00232857-56 с назнаком "За помоћ народу Африке".

Панорама

За градњу канализације милион марака

КОТОР ВАРОШ - Градња примарног вода у Котор Варошу је завршена, а настављена је изградња секундарне канализационе мреже, дужине осам километара, у коју ће ове године бити инвестирано око милион КМ.

Директор которварошког предузећа "Промекс", које изводи радове, Радислав Петрушић рекао је да се послови одвијају по плану и да очекује да ће бити завршени у уговореном року од десет мјесеци.

Д. К.

Предузетнички инкубатор у Приједору

Чести нестанци струје угрожавају предузећа

ФОТО: С. ЧУРИЋ

Запослен 41 радник

ПРИЈЕДОР - Чести нестанци струје у приједорским насељима Урије и Паланчиште угрожавају рад предузећа смјештених у предузетничком инкубатору у бившој касарни.

У инкубатору послује седам предузећа која запошљавају 41 радника и чији власници због честих застоја у производњи услед нестанака струје не могу испоштовати рокове према купцима те стога разматрају могућности напуштања овог простора и премјештања на друге локације.

Координатор Предузетничког инкубатора Бране Вујасин рекао је да је за 110.000 КМ набављена сопствена трафо-станица како би се овим предузећима обезбиједило уредно снабдијевање квалитетном струјом.

С. Та.

Одборници Скупштине општине Фоча

Убрзати изградњу студентског дома

ФОЧА - Одборници Скупштине општине Фоча затражиће од Владе РС и Универзитета у Источном Сарајеву да убрзају изградњу студентског дома у Фочи и адаптацију бивше зграде Маглића за потребе Богословског факултета.

Ове закључке одборници Фоче у петак су једногласно усвојили на редовној сједници Скупштине општине.

- Имајући у виду незадовољавајућу ситуацију у вези са изградњом студентског дома у Фочи, а водећи рачуна да грађевинска сезона истиче, захтијевамо од ректора Универзитета у Источном Сарајеву да одмах распише тендер за извођење радова како би тендерска процедура била што прије успјешно завршена и груби грађевински радови окончани у року од шест мјесеци - закључили су одборници Фоче.

Р. Ђ.

"Витинка" а.д Козлук
Број: 820-01/11
Дана: 29.7.2011. године

На основу члана 267. и 272. Закона о привредним друштвима ("Сл. гласник РС" Број:127/08), члана 33. став 2. Статута "Витинка" а.д. Козлук, и Одлуке Управног одбора број 176-04/11 од 16.7.2011. године Управни одбор

САЗИВА

Осамнаесту редовну сједницу Скупштине акционара "Витинка" а.д. Козлук, која ће се одржати дана **31.8.2011.** године са почетком у 11 часова у просторијама Друштва "Витинка" а.д. Козлук, Подрињска бб., Козлук.
За сједницу се предлаже сљедећи

Дневни ред

1. Избор предсједника Скупштине акционара Друштва "Витинка" а.д. Козлук, записничара, овјеривача записника и комисије за гласање,
2. Разматрање и усвајање Записника са претходних сједница Скупштине акционара Друштва,
3. Разматрање и усвајање :
- Извјештаја независног ревизора о финансијским извјештајима за 2010. годину са приједлогом мјера за отклањање недостатака ,
- Извјештаја о пословању за 2010. годину ,
4. Разматрање и усвајање Извештаја о раду Управног одбора Друштва за 2010. годину,
5. Разматрање и усвајање Извештаја о раду Надзорног одбора Друштва за 2010. годину,
6. Разматрање и усвајање Одлуке о покрићу губитака Друштва из 2010. године,
7. Текућа питања.

Право гласа на сједници Скупштине имају акционари уписани у књигу акционара на дан 16.7.2011. године.
Са садржајем материјала који је на дневном реду Скупштине, заинтересована лица могу се упознати у Управи Друштва сваког радног дана почев од 31.7.2011. године па до дана одржавања сједнице Скупштине акционара у времену од 7 до 15 часова.
У случају немогућности одржавања сједнице акционара у заказано вријеме због недостатка кворума, поновљена сједница заказује се за исти дан, на истом мјесту, с почетком у 15 часова.

Акционари Друштва могу гласати лично и путем овлашћеног пуномоћника на сједници Скупштине или писменим путем најкасније 3 дана прије заказане редовне и поновљене сједнице.

Све додатне информације се могу добити на телефон број: 056/310-123.

Предсједник Управног одбора
Тодор Панић

ФОТО: Б. РАДУЛОВИЋ

Забрањен лов лептирића на ријеци Укрини

Цвјетање ријеке Укрине јединствен природни феномен

Водени лептирићи почели љетни плес

Из муљевитог дна ријеке излазе лептирићи, који су претходно положили јајашца за размножавање. У смирај дана на површини се појављују ларве, из којих убрзо излазе њежни, лепршави, шарени крилати инсекти, рекао Лебурић

ПИШЕ: БРАНЕ РАДУЛОВИЋ
krozrs@glassrpske.com

ПРЊАВОР - У кориту ријеке Укрине у Прњавору почело је "цвјетање" овог водотока. То је јединствен природни феномен појаве водених бијелих лептирића, који стварају необичан декор, као да је ријеч о сњежним пахуљицама.

Вијековима у августу, али и нешто раније, Укрина цвјета и доскора о овом феномену није се знало много, а ријетко се ко и интересовао за ову појаву.

Вјеровало се да се ради о "преображавању воде", у времену Преображења Господњег и од тада се у ријеци дјеци забрањивало купање, а кад дође вријеме да водени цвијет излази на површину, Укрина из водених дубина открива своју тајну.

- Из муљевитог дна ријеке излазе лептирићи, који су претходно положили јајашца за размножавање. У смирај дана на површини се појављују ларве, из којих убрзо излазе њежни, лепршави, шарени крилати инсекти, који потом лете према обали на лишће дрвећа - рекао је радник прњаворског Удружења спортских риболовца "Укрински цвијет" Љубо Лебурић.

ЗБОГ ОПЛОДЊЕ
лептирићи израњају ноћу

Он је додао да за оплодњу зрели лептирићи обично израњају у ноћним часовима.

- На обали их чекају риболовци са укљученим фаровима на возилима, јер се лептири окупљају на свјетлост. Ту их прикупљају на најлонским простиркама, а потом пакују за касније припремање мамаца. Ова појава је узела маха, због чега се морало дјеловати на заштити укринских "пахуљица" - рекао је Лебурић.

Укрина је једина ријека у Српској и БиХ у којој постоји феномен "цвјетања", а сличне појаве ранијих година на простору бивше Југославије догађале су се само на ријеци Тиси, у току кроз Војводину.

"ЛОВЦИ НА ЦВИЈЕТ"

Лебурић је истакао да је прије неколико година забрањен лов ових лептирића, који су, иначе, мамац за рибе, па су их користили спортски риболовци.

На Укрину су раније долазили и "ловци на цвијет" из Србије, који су килограм тог мамца продавали на италијанском тржишту и за хиљаду евра.

Животни простор породице Нинковић привлачи пажњу Рогатичана

Цвјетна бајка на 400 квадрата

РОГАТИЦА - Ако би се ових дана у Рогатици тражио најкутак, без сумње у најужи круг ушла би тераса, двориште и врт породице Нинковић у Првомајској улици, на броју један.

Ријеч је о дворишту Биљане и њеног супруга Војина, који су у Рогатицу дошли послије егзодуса Срба из Сарајева 1996. Иако им је било веома тешко да напусте своје имање, Нинковићи су успјели да цвијећем оплемене свој нови животни простор, како би бар на тренутак побјегли од сурове свакодневице.

- Са куповином куће у Рогатици 2001. године почели смо стварати своју зелену оазу. На 400 квадрата имамо сада више од 150 разних врста цвијећа, вртних и воћних биљака - прича Војин.

ИМАЈУ
више од 150 врста цвијећа

Он је додао да је за све заслужна његова супруга, која данонoћно његује биљке у дворишту.

- У овом нашем кутку цвјетање почиње са висибабом као вјесником прољећа, а завршава са хризантемама, на чије цвјетове зна да падне и снијег - каже Биљана и додаје да башту красе тулипани, руже разних врста и боја, циновски љиљани, фикуси, кактуси разних врста, "божиће" дрвце, лаванда и још много тога.

Војин и Биљана Нинковић ФОТО: С. МИТРОВИЋ

- Моје цвијеће је мој одмор и задовољство. Увијек ћу одустати од парфема, ружа за усне и друге козметике да бих купила неки нови цвијет, које често набављам и из иностранства - додаје Биљана. Према њеним ријечима цвијеће може "да осјети" колико је неко уложио љубави и труда, и то ће вишеструко да врати.

- Када цвијеће процвјета, мирише не само моје двориште него и цијела околина. Милина је то и за око и за душу - истакла је Биљана.

С. М.

Међународни фестивал фолклора окупио 250 учесника

УГЉЕВИК - Међународни фестивал фолклора, који је у Угљевику окупио седам ансамбала из пет држава са више од 250 учесника, завршен је у четвртак увече.

Већ другу годину фестивал фолклора у Угљевику је завршница Међународног фестивала који је почео у Влашкој, општина Младеновац у Србији, гдје се већ деценију успјешно одржава. Током девет дана фестивала публици су се представила културно-умјетничка друштва из Русије, Македоније, РС, Пољске и Србије.

Р. Ј.

Економска неисплативост малограничног прелаза на ријеци Сави

Скела Србац-Давор на ивици слома

На драстично смањење броја путника утицала је и одлука која је донесена прошле године да се могу пренијети само двије кутије цигарета, умјесто једне штеке као до сада. Исто тако, дозвољен је пренос само два литра алкохола. На прелазима у Градишци и Броду тих ограничења нема, додаје Вујинић

ФОТО: Ц. ЈОВИЧИЋ

Припрема скеле за полазак

Раде Вујинић

ПИШЕ: ДЕЈАН ЈОВИЧИЋ
krozrs@glassrpske.com

СРБАЦ - Малогранични скелски прелаз Србац-Давор могао би послије пуних осам година рада бити затворен због економске неисплативости.

Овај прелаз на ријеци Сави, између БиХ и Хрватске, готово да је пуст и преко њега се дневно не превезе ни десет путника. Иако је отворен 2003. године са великим амбицијама и жељом да постане "мост пријатељства" између двије сусједне општине, ускоро би могао доживјети прави бродолом.

На одржавању малограничног прелаза ангажовано је Комунално предузеће "Комуналац" из Српца које је по уговору о раду ангажовало два радника са циљем одржавања реморкера и превоза путника.

- Преузели смо бригу за одржавање овог прелаза прије пет година од општине Србац и тада смо сматрали да постоји економска оправданост због традиционално добрих односа између Српца и Давора. Иако је првих година прелаз добро функционисао, данас се све свело на неколико појединаца из Хрватске који долазе бициклима у куповину основних животних намирница - каже директор "Комуналца" Богољуб Билановић.

Раде Вујинић из Косјерова, један од радника на скелском прелазу, сматра да је главни узрок томе повећање цијене основних животних намирница, послије увођења ПДВ-а, што се не исплати потрошачима из сусједне Хрватске.

- На драстично смањење броја путника утицала је и одлука која је донесена прошле године да се могу пренијети само двије кутије цигарета, умјесто једне штеке као до сада. Исто тако, дозвољен је пренос само два литра алкохола, па тако Даворчани који су куповали по картон пива сада могу пренијети свега три-четири флаше. На прелазима у Градишци и Броду тих ограничења нема - додаје Вујинић.

Он тврди да је наредба стигла од Граничне полиције МУП Хрватске, послије чега је прослијеђена Државној граничној служби БиХ, која 24 часа дневно контролише проток робе и путника на овом локалитету.

У кабинету начелника општине Давор истичу да су такви прописи морали бити донесени јер се ради о малограничном прелазу који прије свега има карактер пријатељских посјета, док су Градишка и Брод међуграничним прелази, а самим тим важе и другачији закони.

ДНЕВНО
заради пет марака

- Волио бих знати како су ти прописи важили пуних седам година а сад се одједном позивају на закон. Цијена једне карте је двије марке, док се за превоз путничког возила наплаћује пет марака. Зар мислите да неко у таквој ситуацији има рачуна да долази у Србац како би купио двије кутије цигарета, и послије се питамо зашто прелаз не ради - огорчен је радник на скели Ратко Сарајлић из Српца.

Он позива надлежне у општини Давор да помогну финансијску одрживост овог прелаза, јер је то прије свега њихов интерес.

- Сав посао на одржавању ради српски "Комуналац" и нас двојица који смо овдје ангажовани 363 дана у години. Око 90 одсто путника које превеземо долази из Хрватске, а на прсте једне руке се могу избројати становници Српца. Само за једну вожњу потрошимо литар и по горива, а дневно имамо десетак вожњи. Када одбијемо све трошкове, дневна зарада је пет марака. И сад сами закључите да ли и за кога има рачуна ово и даље одржавати - додаје Сарајлић.

Додатни проблем представљају честе поплаве на овом подручју, због чега је прелаз у више наврата затваран посљедњих година.

- Само ове године је био три пута у прекиду. Једва некако успијемо привезати скелу како је не би Сава однијела. По цијели дан радимо на посипању шљунка и санацији насипа, а каква је ситуација, најбоље би било да је пустимо да отплови - каже Сарајлић.

Омогућен прелаз свима

Саобраћај на малограничном прелазу се одвија сваким даном од осам до 12 часова на сваких сат времена, док се послије тога до 16 часова одвија по потреби. Првих неколико година прелаз су могле користити само особе с пријављеним пребивалиштем у пограничном подручју, односно пет километара од мјеста на којем је прелаз успостављен, а данас га могу прећи и становници из других општина, али под условом да се врате исти дан.

Он се нада да ће и општинска власт у Сршцу имати разумијевања за овај проблем и изаћи у сусрет како би се прелаз и даље одржао.

- Отићи ћемо код начелника општине како бисмо изложили проблем и покушали наћи заједничко рјешење. Можда би било добро да позовемо и представнике Давора па да видимо шта и како даље - каже Сарајлић.

ПРИЈАТЕЉСТВО СРПЦА И ДАВОРА

Становнике Српца и Давора веже дугогодишње пријатељство које није прекидано чак ни за вријеме ратних дејстава. Двије општине су кроз историју развијале привредне, културне и спортске везе, а добросусједски односи се и данас успјешно развијају. Отварање прелаза је примљено изузетно емотивно од стране становника с обје стране Саве, а за све ове године није забиљежен ниједан инцидент нелегалног преласка или кријумчарења робе, што потврђује пријатељски карактер скелског прелаза.

Скела плови са само једном путницом

Вијести

Зворник
Ратарима 160.000 КМ

ЗВОРНИК - Општина Зворник у овој години обезбиједила је 160.000 КМ подстицаја за развој пољопривреде, што је за 20.000 КМ више него у прошлој години, саопштио је у петак начелник општинског Одјељења за привреду, пољопривреду и друштвене дјелатности Милан Цвјетиновић. Он је рекао да ће 20.000 КМ бити утрошено за санацију водотока мањих ријека и потока, чије су бујице плавиле пољопривредно земљиште. С. С.

Мркоњић Град
Илинданске свечаности

МРКОЊИЋ ГРАД - Манифестација Илинданске свечаности биће обиљежена овог викенда у Мркоњић Граду низом културних садржаја и спортских манифестација. У Галерији Културног центра у недјељу ће бити отворена изложба графика и цртежа сликара Гавре Поповића, а на Тргу српске војске биће одржана манифестација Илинданска смотра фолклора. С. Д.

Бања Врућица
Обнова терапијског простора

ТЕСЛИЋ - За потпуну обнову терапијског простора у теслићком Здравствено-туристичком центру "Бања Врућица" планирано је два милиона марака. Директор Бање Драган Богданић каже да ће реконструкција почети на крају овогодишње сезоне, у новембру, и трајаће до априла сљедеће године, до када би овај посао требало да буде потпуно довршен. В. Т.

Шамац
Утакмица у Ацкову част

ШАМАЦ - Фудбалски клуб Борац из Шамца и ове године је организовао, под покровитељством Скупштине општине, меморијалну утакмицу посвећену некадашњем Борчевом играчу Александру - Ацку Јевтићу, који је погинуо 1992. године. Отац покојног Ацка, Благоје Јевтић, рекао је да му овај традиционални догађај много значи јер чува сјећање на његовог сина који је волио фудбал и Борац. А. В. М.

Бизнис

Бобар банка купила фабрику "Прехрана" из Градишке

ГРАДИШКА - Бобар банка купила је у петак на лицитацији за 2,71 милион КМ фабрику прехрамбених производа "Прехрана" из Градишке која је у стечају, пренијеле су агенције.

Предсједник Синдиката пољопривреде и прехрамбене индустрије РС Јово Јовановић каже да је задовољан исходом лицитације у градишком Основном суду.

Продајом фабрике задовољни су и бивши радници "Прехране", који очекују повезивање радног стажа и уплату неисплаћених обавеза.

Статистичка служба Европске уније

Инфлација у еврозони смањена на 2,5 одсто

БРИСЕЛ - Инфлација у 17 чланица зоне евра је у јулу неочекивано опала на 2,5 одсто, са 2,7 процената у претходна два мјесеца и послије достизања 30-мјесечног максимума од 2,8 одсто у априлу, показали су у петак објављени подаци статистичке службе Европске уније, Евростат, пренијеле су агенције.

Потрошачке цијене у еврозони су у јулу порасле за 2,5 одсто на годишњем нивоу.

Садашњи ниво инфлације је осми мјесец узастопно изнад циља Европске централне банке (ЕЦБ) од нешто испод два одсто, али нижи од очекивања тржишта да ће остати на непромијењеном нивоу од 2,7 одсто.

Због повећаног ризика од несреће

"Волво" повлачи 8.400 аутомобила

ДЕТРОИТ - Компанија "Волво", која је у власништву кинеске фирме "Гили", повући ће са тржишта 8.400 возила типа "Es80" због потенцијалних проблема са течношћу из управљачког система, чиме је повећан ризик од несреће, саопштено је у петак из америчке Националне администрације за безбједност у саобраћају, пренијеле су агенције.

У саопштењу се наводи да "Волво" повлачи моделе произведене у периоду између 8. марта 2006. године и 16. маја 2007. године ради провјере потенцијалног проблема који може да изазове пуцање пријева у управљачком систему и изненадан губитак контроле над возилом.

Проблем са управљачким системом ФОТО: АРХИВА

Зиројевић писао Соренсону

Протестно писмо на одлуку Косова

САРАЈЕВО - Министар спољне трговине и економских односа БиХ Младен Зиројевић у петак је предсједавајућем CEFTA и специјалном представнику Генералног секретаријата УН Роберту Соренсону, упутио протестно писмо на одлуку такозване владе Косова да уведе царине на робу која се из БиХ увози на Косово.

У протестном писму наводи се да је Одлука о увођењу царина у супротности са одредбама CEFTA споразума.

- Предлажемо да Заједнички комитет донесе одлуку о кршењу CEFTA споразума наведеном мјером и препоручи њено брзо укидање - стоји у писму. Т. Ш.

Свијет берза

FTSE 100 INDEX MEMBERS

Назив компаније	Цијена	Промјена
VODAFONE GROUP	172.75	4.44
LLOYDS BANKING	43.48	-3.38
ROYAL BK SCOTLAN	35.67	-1.68
BP PLC	461.2	0.52
BARCLAYS PLC	223.7	-1.84

DOW JONES INDUS. AVG MEMBERS

Назив компаније	Цијена	Промјена
BANK OF AMERICA	9.95	1.63
GENERAL ELECTRIC	18.08	-0.15
MICROSOFT CORP	27.65	-0.25
CISCO SYSTEMS	16.09	0.5
INTEL CORP	22.5	-0.22

ФОТО: АРХИВА

Банке морају користити списак новчаница које нису у оптицају

Проблеми становника РС у Енглеској због новчаница замијењених у РС

Банке издају фунте које нису у употреби

Прије поласка у Лондон, замијенио сам новац у једној од домаћих банака. Међутим, када је требало да платим такси од аеродрома до хотела, речено ми је да се фунте које имам, већ одавно не користе тамо, прича један Бањалучанин

ПИШЕ: ТАЊА ШИКАЊИЋ
tanjasi@glassrpske.com

БАЊАЛУКА - У највећем броју банака у Републици Српској, приликом замјене новца у британске фунте, становници добијају старе новчанице ове валуте, које нису у употреби у Великој Британији, јер су повучене из оптицаја.

У банкама ово потврђују, али кажу да се старе фунте, иако више нису у оптицају у Великој Британији, могу замијенити у свим британским банкама.

Приликом замјене на то наравно не упозоравају клијенте.

Грађани РС, који су добили старе фунте у банкама у Бањалуци, кажу да су приликом путовања у Енглеску били изложени бројним неугодностима.

- Прије поласка у Лондон, замијенио сам новац у једној од домаћих банака, као и сваки пут раније. Међутим, када је требало да платим такси од аеродрома до хотела, речено ми је да се фунте које имам, већ одавно не користе тамо - прича један Бањалучанин, додајући да су непријатности са којима се суочио, завршене тек када је у банци замијенио новац.

Истиче да се туристи у страној земљи због тога могу наћи у неприлици уколико им се у близини не налазе банке.

Старија госпођа која је у Лондон недавно путовала преко једне туристичке агенције, каже да је већ првога дана боравка у Британији доживјела непријатности.

- Имате новац, а немате га. У Бањалуци сам мијењала евре у фунте управо да бих била обезбијеђена, а десило се супротно. Да су ми рекли у банкама да фунте које дају нису у оптицају, онда бих евре промијенила у Британији и знала на чему сам - каже она.

ЛИМИТИРАНА
серија новчаница повучених из оптицаја

У UniCredit банци су потврдили да је до овакве ситуације дошло јер је на подручју Бањалуке издана лимитирана серија новчаница које су повучене из оптицаја.

- На подручју Подружнице Бањалука, догодило се да је издана лимитирана серија новчаница повучених из оптицаја у Британији. Клијенти су исте могли замијенити у свакој банци у Великој Британији, односно у било којој другој земљи чија је валута у питању - навела је портпарол UniCredit банке Анина Цвитановић Драшко.

Члан Управног одбора Удружења банака БиХ Милан Радовић је додао да би све банке морале користити списак новчаница које нису у оптицају.

Он је истакао да, уколико су старе новчанице фунти повучене из оптицаја, Централна банка Енглеске је поставила рок до када се оне из других земаља могу замијенити новим новчаницама.

- Иако би до тог рока све старе фунте требало да буду враћене банкама у Енглеској, односно замијењене за нове, може се десити да неке од тих новчаница ипак остану у промету - истакао је Радовић.

НОВЧАНИЦЕ ОД 20 ФУНТИ

Од 1. јула прошле године новчанице од 20 фунти, чија вриједност је 23 евра, а које краси лик енглеског композитора Едварда Елгара, престале су се користити у Великој Британији. Умјесто њих користе се новчанице од 20 фунти које су први пут штампане 2007. године, а на себи имају портрет шкотског економског теоретичара Адама Смита.

Иако се ове новчанице не могу користити као средство плаћања у Великој Британији, Енглеска банка ће их замјењивати све док и посљедња не буде повучена из оптицаја.

Тешке посљедице по САД ако се не подигне граница државног задуживања

Америчке банке захтијевају договор

ЊУЈОРК - Челници највећих америчких банака затражили су у петак од предсједника САД Барака Обаме и Конгреса да постигну договор о повећању границе државног задуживања, упозоравајући на "веома тешке посљедице" уколико такав договор изостане.

Извршни директори банака "Бенк ов Америка", "Ситигруп", "Голдман Сакс", "Џеј Пи Морган Чејс", "Морган Стенли", "Велс Фарго" и других великих финансијских фирми су у заједничком писму истакли да одлучно траже да се постигне договор, пренијеле су агенције.

- Посљедице одсуства договора по нашу привреду, тржиште рада - које је већ ионако у тешком стању, финансијско стање америчких компанија и домаћинстава, као и лидерски положај привреде САД у свијету би могле да буду веома тешке - истакли су банкари.

ОДГОЂЕНО
гласање о приједлогу Бејнера

У америчком Конгресу одгођено је гласање о приједлогу предсједавајућег Представничког дома републиканца Џона Бејнера о подизању нивоа задужења, смањењу потрошње и избјегавању банкрота.

Аналитичари наводе да ће план скоро сигурно доживјети крах у Сенату, гдје демократе имају већину док је и Бијела кућа запријетила да ће уложити вето.

Конгрес мора да подигне ограничење задужења до 2. августа како би САД избјегле банкрот.

Грчка и представници банака о замјени обвезница

АТИНА - Грчка је почела преговоре са представницима приватних банака о замјени обвезница које тренутно посједују за оне са дужим роком доспијећа.

- Преговори су у складу са одредбама новог пакета помоћи договореног са Европском унијом - каже грчки министар финансија Евангелос Венизелос, пренијеле су агенције. Званична Атина се нада да ће свој огромни јавни дуг, који тренутно износи више од 350 милијарди евра, успјети да смањи за 26,1 милијарду евра, захваљујући учешћу приватних кредитора и нижим каматним стопама на раније одобрену помоћ од 110 милијарди евра од ЕУ и Међународног монетарног фонда.

"Стандард енд Пурс" промијенила прогнозу кредитног ризика

Политичка криза руши рејтинг БиХ

Очигледно да је ова процјена јако лоша, тако да ће због политичких игранки знатно страдати ионако слаба економија БиХ, рекао Павловић

ПИШЕ: МАРИНА ЧИГОЈА
marinacigoja@glassrpske.com

БАЊАЛУКА - Због погоршања политичке климе међународна агенција за одређивање кредитног рејтинга "Стандард енд Пурс" (S&P) промијенила је прогнозу рејтинга БиХ са стабилне на негативну.

У Централној банци БиХ кажу да је "Стандард енд Пурс" задржала кредитни рејтинг БиХ, Б+, али је измијенила изгледе са стабилних на негативне.

- Негативни изгледи наговјештавају могућност смањења кредитног рејтинга, уколико дође до погоршања политичког окружења, негативног тренда спољног финансирања и уколико се не постигне договор о фискалним мјерама, које ће омогућити усвајање глобалног фискалног оквира и самим тим будућих буџета - кажу у Централној банци.

У Агенцији "Стандард енд Пурс" наводе да би с обзиром на то да БиХ, ни девет мјесеци послије општих избора нема Савјет министара, ова ситуација могла да угрози усвајање буџета за 2011. годину, као и оквирни фискални договор за период између 2012. и 2014, на којем ће се базирати будући буџети.

Негативан амбијент у БиХ ФОТО: АРХИВА

Економски аналитичар Зоран Павловић каже да би снижавање рејтинга било веома лоше за БиХ, јер ће инвеститори заобилазити БиХ, а ни банке које би могле пратити одређене пројекте неће то чинити.

ИНВЕСТИТОРИ заобилазе БиХ

- Суштина проблема лежи у чињеници да живимо у земљи у којој политичари својим радом или нерадом не воде рачуна о општем интересу, што ствара врло негативан амбијент. Очигледно је да је ова процјена јако лоша, тако да ће због политичких игранки значајно страдати ионако слаба економија БиХ - рекао је Павловић.

Он каже да је ово само потврда лошег стања у БиХ, а да то показује и податак да је БиХ лани имала најмањи прилив инвестиција у региону.

- Страни инвеститор да би уложио новац мора да има сигурност. Чињеница да немамо власт већ девет мјесеци је потпуно неприхватљива за било којег инвеститора и он може само да закључи да људи који управљају том земљом нису довољно озбиљни. Док год се буде продужавала агонија око формирања Савјета министара, кредитни рејтинг БиХ ће падати, а посљедице ће трпјети обични грађани - нагласио је Павловић.

"Мудис"

БиХ посједује и кредитни рејтинг "Б2" са негативним изгледима, који јој је додијељен од агенције "Мудис". "Мудис" је у мају ове године, измијенио БиХ суверени кредитни рејтинг са стабилног на негативан изглед "Б2".

MOODY'S	INVESTORS SERVICE	STANDARD & POOR'S
РЕЈТИНГ	Б2/негативни изгледи	Б+/негативни изгледи
ДАТУМ	16.5.2011.	28.7.2011.
АКТИВНОСТ	Изглед измијењен	Изглед измијењен

Берза БЛ

СЛУЖБЕНО БЕРЗАНСКО ТРЖИШТЕ

Назив емитента	Просјечна цијена	Промјена	Промет
Република Српска - стара девизна штедња 3	88,50	0,00	44.134,07
Република Српска - измирење ратне штете 5	31,94	1,08	21.088,18
Република Српска - измирење ратне штете 4	34,62	0,52	12.463,20
Телеком Српске а.д. Бањалука	1,55	0,00	11.438,58
Република Српска - измирење ратне штете 2	37,35	-0,40	9.461,58
Тржница а.д. Бањалука	0,78	0,00	5.158,85
Република Српска - измирење ратне штете 1	39,00	0,00	4.836,00
РиТЕ Гацко а.д. Гацко	0,35	-3,62	2.249,00
Жељезнице РС а.д. Добој	0,03	0,00	1.500,00
ХЕ на Требишњици а.д. Требиње	0,60	0,00	1.465,80
Република Српска - измирење ратне штете 3	37,04	-0,22	1.209,62
ЗТЦ Бања Врућица а.д. Теслић	0,70	16,47	350,00

ФОНДОВИ

Назив емитента	Просјечна цијена	Промјена	Промет
ЗИФ Актива инвест фонд а.д. Бањалука	4,00	0,76	356,00
ЗИФ Балкан инвестмент фонд а.д. Бањалука	4,20	0,00	0,00
ЗИФ БЛБ - профит а.д. Бањалука	3,90	-2,50	1.848,60
ЗИФ Борс инвест фонд а.д. Бањалука	4,26	5,97	724,64
ЗИФ Еуроинвестмент фонд а.д. Бањалука	8,62	0,00	0,00
ЗИФ Инвест нова фонд а.д. Бијељина	0,05	0,00	0,00
ЗИФ Јахорина Коин а.д. Пале	2,99	-0,99	298,60
ЗИФ Кристал инвест фонд а.д. Бањалука	5,84	-2,67	1.633,82
ЗИФ Полара инвест фонд а.д. Бањалука	5,50	10,00	566,50
ЗИФ Привредник инвест а.д. Бањалука	1,42	0,00	0,00
ЗИФ Унионинвест а.д. Бијељина	0,97	0,00	0,00
ЗИФ ВБ фонд а.д. Бањалука	3,81	0,00	1.101,09
ЗИФ ВИБ фонд а.д. Бањалука	4,50	0,00	270,00
ЗИФ Zepter фонд а.д. Бањалука	5,95	2,59	5.656,50

Берза Сарајево

КОТАЦИЈА ФОНДОВА

Инвестициони фонд	Средњи курс	Промјена курса	Вриједност
ЗИФ БИГ ИНВЕСТ. ГРУПА ДД САРАЈЕВО	5.63	-2.02	9,127.00
ЗИФ НАПРИЈЕД ДД САРАЈЕВО	3.23	-5.00	300.39
ЗИФ ПРОФ ПЛУС ДД САРАЈЕВО	3.89	-0.17	7,787.10
ЗИФ ПРЕВЕНТ ИНВЕСТ ДД САРАЈЕВО	6.00	-1.64	294.00

ПРИМАРНО СЛОБОДНО ТРЖИШТЕ

Дионичко друштво	Средњи курс	Промјена курса	Вриједност
ЕНЕРГОИНВЕСТ Д.Д. САРАЈЕВО	4.70	0.16	1,644.22
ФД САРАЈЕВО ДД САРАЈЕВО	68.47	-0.75	3,218.24
ЈП ХТ ДД МОСТАР	9.50	11.63	950.00
ИК БАНКА ДД ЗЕНИЦА	65.00	0.00	1,300.00
ЈП ЕЛЕКТРОПРИВРЕДА ХЗХБ МОСТАР	65.00	6.56	1,300.00
ЈП ЕЛЕКТРОПРИВРЕДА БИХ ДД САРАЈЕВО	28.98	5.88	144.90
ШИПАД КОМЕРЦ ДД САРАЈЕВО	3.00	0.00	12,048.00

Министри за европске послове земаља чланица Европске уније

Преговори о новом буџету ЕУ

ВАРШАВА - Министри за европске послове земаља чланица ЕУ покренули су дебату о буџету Европске уније за период од 2014. до 2020. године. Европска комисија је предложила у јуну буџет од 972,2 милијарде евра, док је у претходном седмогодишњем периоду он износио 925 милијарди евра.

Расправа о еврофондовима из којих сиромашни региони и нове чланице обилато добијају новац и надокнађују каскање за богатом Европом, прва је прилика да свих 27 чланица заједно размотри јунски приједлог буџета Европске комисије, пренијеле су агенције.

ЕК је изашла у сусрет жељама нових чланица да на истом нивоу остану средства за пољопривредну политику и кохезионе фондове за сиромашније, а да се повећају издвајања за иновативност и политику према сусједима и суочавање са таласом избјеглица. То је у оштрој супротности са ставом Њемачке, Француске, Велике Британије, Холандије и Финске, које више уплаћују у буџет ЕУ него што из њега троше.

Добитник

ЗИФ Полара инвест фонд а.д. Бањалука

Цијена (КМ)	Промјена
10,00	5,50%

Губитник

ЗИФ Кристал инвест фонд а.д. Бањалука

Цијена (КМ)	Промјена
5,84	-2,67%

KOMERCIJALNA BANKA AD BANJA LUKA

KURSNA LISTA

Kursevi iz ove liste primjenjuju se od 30.7.2011. godine.
Kursevi u konvertibilnim markama (BAM)

Zemlja	Oznaka za devize i efekt. valutu	Jedinica za devize	Kupovni za devize	Srednji za devize	Prodajni za devize
EMU	EUR	1	1.955830	1.955830	1.955830
Australija	AUD	1	1.494973	1.498720	1.502467
Kanada	CAD	1	1.439171	1.442778	1.446385
Hrvatska	HRK	100	26.231132	26.296874	26.362616
Češka R.	CZK	1	0.080658	0.080860	0.081062
Danska	DKK	1	0.261893	0.262549	0.263205
Mađarska	HUF	100	0.722651	0.724462	0.726273
Japan	JPY	100	1.764120	1.768541	1.772962
Litvanija	LTL	1	0.565032	0.566448	0.567864
Norveška	NOK	1	0.252157	0.252789	0.253421
Švedska	SEK	1	0.215124	0.215663	0.216202
Švajcarska	CHF	1	1.708654	1.712936	1.717218
Turska	TRY	1	0.813807	0.815847	0.817887
V. Britanija	GBP	1	2.230029	2.235618	2.241207
USA	USD	1	1.368121	1.371550	1.374979
Srbija	RSD	100	1.910344	1.915132	1.919920

Veselina Masleše 6, 78000 Banjaluka; Tel: 051/244-700 i 051/244-777. fax 051/244-710,
SWIFT: KOBBBA 22 E-mail: office@kombank-bl.com Web: www.kombank-bl.com

Хроника

Старац се објесио испред породичне куће

ПРИЈЕДОР - Стојан Петрањић (71) убио се испред породичне куће у Градини код Приједора, саопштено је из Центра јавне безбедности Бањалука. Петрањић се објесио о стуб од грожђа. На лице мјеста изашли су службеници Полицијске станице Омарска и мртвозорник Николина Балабан који су обавили увиђај. Петрањић је живио сам. Његово тијело пронашао је комшија. Убио се највјероватније због болести.

Н. Т.

Полиција Брчко дистрикта

Приведен провалник у маркет "Пензионерка"

БРЧКО - Полиција Брчко дистрикта ухапсила је М. Л. (25) који се сумњичи да је починио три кривична дјела тешких крађа, јавиле су агенције.

Он је осумњичен да је провале починио на подручју Брчко дистрикта. Полиција је код М. Л. пронашла већи број цигарета, провалнички алат, прехрамбене производе и таблете "артан". Претпоставља се да је пронађена роба украдена из недавне провале у маркет "Пензионерка" у Брчком, који је до сада чак шест пута био мета провалника. Тржишна вриједност пронађених цигарета, према неслужбеним процјенама, креће се око 5.000 марака. М. Л. је осумњичен да је до сада починио више од 20 сличних кривичних дјела.

Гранична полиција Требиње

Држављанка Србије ухапшена због уцјене

ТРЕБИЊЕ - Полицијски службеници Јединице граничне полиције Требиње ухапсили су П. Д. (27) из Србије за којом је Интерпол Сарајево расписао потјерницу због уцјене.

Из Граничне полиције БиХ је саопштено да је она ухапшена на Међународном граничном прелазу Зупци.

У саопштењу се додаје да је у тренутку контроле П. Д. била сапутница у аутомобилу "шкода".

- О догађају је обавијештен судија за претходни поступак Суда БиХ, а по његовом налогу П. Д. је предата службеницима Судске полиције Суда БиХ - наведено је у саопштењу Граничне полиције БиХ.

Н. Т.

Саобраћајна несрећа у Тузли

Сувозач повријеђен у судару

ФОТО: ГЛАС СРПСКЕ

Мјесто несреће у Тузли

ТУЗЛА - Тузлак Е. К. теже је повријеђен у саобраћајној несрећи која се у петак догодила у Универзитетској улици у Тузли, у непосредној близини робне куће "Омега".

Повријеђеном је помоћ указана на мјесту несреће, послије чега је пребачен у тузлански Универзитетско-клинички центар.

У несрећи су учествовали Е. С. (26) из Бановића, који је возио "фолксваген поло" и В. Ш. (49) из Тузле, који је управљао "голфом 5". Повријеђени Е. К. био је сапутник у "голфу".

Према незваничним информацијама, узрок несреће је то што је возач "пола" Е. С. одузео првенство пролаза возачу "голфа 5".

Несрећа се догодила када је Е. С. "полом" са споредног пута кренуо на главну улицу. У том тренутку наишао је "голф" и директно ударио у њега.

Н. Т.

Ухапшени Сарајлија и Подгоричанин због трговине дрогом

ФОТО: АРХИВА

ДРОГУ скривао у спаваћој соби

Успјешна акција сарајевских полицајаца

Заплијењено пола килограма хероина

Дрога пронађена претресом стана који је користио Самедин Фишић у насељу Бутмир. Извор близак истрази рекао да је дрогу требало да купи Дамир Мулић из Подгорице, што је полиција сазнала и ухапсила их обојицу

ПИШЕ: НЕБОЈША ТОМАШЕВИЋ
ntomasevic@glassrpske.com

САРАЈЕВО - Полиција је ухапсила Самедина Фишића (30) из Сарајева и Дамира Мулића (27) из Подгорице у Црној Гори, код којих су у четвртак поподне пронашли пола килограма хероина, сазнаје "Глас Српске".

Хероин је пронађен претресом стана који је користио Фишић у сарајевском насељу Бутмир. Извор близак истрази рекао је да је дрогу требало да купи Мулић, што је полиција сазнала и ухапсила их обојицу.

Према незваничним информацијама, на основу дојаве грађана полиција је сазнала да је Фишић изнајмио стан у Аеродромској улици, недалеко од SFOR-ове базе на Бутмиру.

Грађани су у дојави коју су упутили полицији истакли да се испред зграде гдје живи Фишић "често мотају и окупљају сумњиве особе".

Извор близак истрази рекао је да је полиција послије те дојаве активно пратила ко долази у Фишићев подстанарски стан.

У четвртак су инспектори прибавили налог за претрес стана и након што је Фишића посјетио Дамир Мулић, кренули су у акцију.

ГРАЂАНИ обавијестили полицију

Фишић и Мулић су ухапшени без већих проблема, а приликом претреса Фишићеве спаваће собе у плакару су пронашли два паковања пресованог хероина облијепљеног селотејп траком, као и једну кесу у којој се налазио хероин.

Осим тога, нађена је дигитална вага, прибор за препаковање дроге и новац у износу од 2.000 до 3.000 марака, које је Фишић зарадио продајом дроге.

Код Мулића у џепу је пронађен један пакетић хероина који је непосредно прије тога купио од свог дилера.

Фишић и Мулић су јуче уз извјештај предати Кантоналном тужилаштву у Сарајеву.

Фишић је у једној илиџанској кафани прије десет година тешко ранио младића који је убрзо преминуо у болници. Оптужен је за убиство, послије чега је пресудом Кантоналног суда у Сарајеву 23. фебруара 2001. године осуђен на девет година робије. На ову пресуду жалио се Шериф Селимовић, отац убијеног младића, али Врховни суд је жалбу одбио.

Фишић је у затвору казну издржавао са дилерима дроге, а полиција сумња да се тамо заинтересовао за њихов "занат" и одлучио да се опроба у том послу.

АУТОМОБИЛ

Бањалучка полиција је у четвртак ухапсила Вука Савановића (28) због посједовања дроге. Он је ухапшен приликом контроле аутомобила "венто" у улици Јована Рашковића у Бањалуци.

Код Савановића, који је био сапутник возилу, пронађена су три паковања хероина од 0,6 грама, два паковања тродона од по 500 грама, шприц, инсулинска игла и нож на преклоп. У полицији наводе да се Савановић дрско понашао и насртао на полицију приликом хапшења. Он је послије криминалистичке обраде пуштен на слободу.

Хероин из једне од ранијих запљена

ИЗ СУДНИЦЕ

Једномјесечни притвор осумњиченом за два разбојништва

ПИШЕ: НЕБОЈША ТОМАШЕВИЋ
ntomasevic@glassrpske.com

БАЊАЛУКА - Против Петра Милошевића (21) из Бањалуке који је осумњичен за два разбојништва одређен је једномјесечни притвор у бањалучком Окружном суду.

Притвор је одредила судија за претходни поступак Весна Станковић-Ђосовић на приједлог бањалучког Окружног тужилаштва.

Она је објаснила да је Милошевићу притвор одређен због бојазни да ће поновити кривично дјело и због тога што постоје околности које указују да би његовим пуштањем на слободу могао бити нарушен јавни ред и мир.

ОПЉАЧКАО "Д маркет" и "Синди 2"

"Глас Српске" сазнаје да се Милошевић терети да је пријетећи ножем опљачкао драгстор "Синди 2" и "Д маркет" у бањалучком насељу Нова варош. Он је "Синди 2" у бањалучкој улици Јована Дучића опљачкао 13. јула када је пријетећи ножем од радника отео 500 марака. Није био маскиран, а током пљачке снимиле су га камере видео-надзора.

На сличан начин је 19. јула опљачкао и "Д маркет" у улици Радислава Лакића. Послије пљачке за њим је кренуо радник маркета Срђан Д. и отео му дио украденог новца. Извор близак истрази је рекао да га је Срђан сустигао недалеко од објекта и у борби с њим успио да му узме 240 марака које је Милошевић претходно отео али није успио да га задржи до доласка полиције. Милошевић је побјегао са украдених 80 марака.

Пљачка је почињена у 16.50 часова, а Милошевић је немаскиран ушао у "Д маркет" и пријетећи ножем затражио да му предају новац. Радници су се шокирали, а он је сам из касе зграбио одређену количину новца и побјегао. Полиција је послије ове пљачке недалеко од мјеста догађаја пронашла одбачен кухињски нож величине 30 центиметара за који се сумња да га је разбојник користио током пљачке.

Приведен на граници због кредитних обмана

ГРАДИШКА - Јединице Граничне полиције Градишка у петак су ухапсиле Б. Ј. (34), држављанина Републике Хрватске и Б. И. (30), држављанку БиХ, за којима је расписана потјерница. Из Граничне полиције БиХ је саопштено да су они ухапшени на Међународном граничном прелазу Градишка, а сумњиче се за обману при добијању кредита и фалсификовање исправе. Додаје се да је потјерницу за њима расписао МУП ФБиХ, а у току је даљи рад о овом случају.

Полиција 122

Неуспјела деложација породице Војина Галића у Бањалуци

Бацио бомбе на судске извршиоце и полицајце

Галић бацио бомбе када су полицајци покушали да уђу у његово двориште како би обавили деложацију по рјешењу бањалучког Основног суда. По једна бомба експлодирала у дворишту и на улици

ПИШЕ: НЕБОЈША ТОМАШЕВИЋ
ntomasevic@glassrpske.com

БАЊАЛУКА - Војин Галић предао се послије преговора са полицијом након што је у петак бацио шест ручних бомби, од којих су двије експлодирале, на судске извршиоце и полицајце који су дошли да би обавили деложацију из куће у бањалучкој улици Мирка Коваčевића, сазнаје "Глас Српске".

Овом приликом нико није озбиљније повријеђен, а извор близак истрази је рекао да су од детонације само угрувана два припадника Судске полиције РС. Деложација је одгођена, а у Основном суду су рекли да ће накнадно заказати нови термин деложације.

Галић је поменуту кућу мијењао 1994. године за своју кућу у Сарајеву са сестрама Исметом Маглајлија и Халидом Маглајић. Њихови насљедници Сеад, Сеид и Маида Маглајлија поднијели су 2001. године тужбу, у којој траже поврат куће у Бањалуци. Бањалучки Основни суд је 2007. године поништио одлуку о замјени и одредио да се кућа мора вратити насљедницима.

Галић је бацио бомбе у петак око 10.30 часова када су полицајци покушали да уђу у његово двориште како би обавили деложацију по рјешењу бањалучког Основног суда. Послије предаје Галићу је позлило па је одвезен у Службу хитне помоћи, а послије тога биће испитан у полицији.

У бањалучкој полицији, наводећи његове иницијале, потврдили су да је Галић са спрата куће бацио двије експлозивне направе у двориште, а послије тога још четири на улицу. У полицији су објаснили да је једна направа експлодирала у дворишту, а друга на улици.

Извор близак истрази је рекао да је Галић прву бомбу бацио кад су судски извршиоци и полицајци покушали да уђу у његово двориште.

Мјесто гдје су бачене бомбе ФОТО: А. ЧАВИЋ

- Прва бомба се није активирала, а он је одмах бацио другу која је експлодирала. Срећом, полицајци и извршиоци успјели су да побјегну из дворишта. Он је затим изашао на улицу и бацио још неколико бомби од којих је једна експлодирала - рекао је овај извор и додао да је полицију и извршиоце спасио зид којим је ограђено двориште и на којем су видљива оштећења.

Након што су одјекнуле експлозије на мјесто догађаја стигла је и Специјална јединица полиције са панцирима и дугим цијевима. Стигли су и начелник ЦЈБ Бањалука Дарко Ђулум и шефови појединих одјељења у ЦЈБ. Дошли су и припадници невладиних организација и почели су преговори са Галићем који се убрзо и предао.

ДВОЈИЦА полицајаца само угрувана

Све то посматрао је већи број грађана удаљен неколико стотина метара. Очевици овог догађаја, који су се у вријеме експлозије налазили у близини, кажу да је све изгледало као у филмовима, права драма.

- Када је експлодирала прва бомба људи су почели да бјеже на све стране. Убрзо се чула и друга експлозија. Завладала је паника и продавци из околних радњи су бјежали. Није се знало има ли повријеђених. Срећом, брзо се све смирило - рекао је један очевидац који није желио да каже своје име.

Мјештанка насеља Обилићево казала је да, иако осуђује начин на који је Галић реаговао, њега ипак подржава. Она каже да је срамота да нико не штити човјека који је замијенио имовину, а сада мора на улицу.

Предсједник невладине организације "Српски народни покрет - Избор је наш" Дане Чанковић је за овај догађај окривио судове и власт.

- За ово је крива одлука суда који је прихватио тужбу насљедника сестара Маглајлија и поништио уговор о замјени имовине - рекао је Чанковић.

Галић је приликом прошлогодишњег покушаја деложације запријетио да ће се спалити бензином.

- Нећу дозволити насилну деложацију по цијену сопственог и туђег живота и ако би неко на превару, лукавством или на други начин покушао да ме избаци из куће, кунем се Богом и мојим унуцима да се усред Бањалуке могу десити "Маркале 3" и улица Васе Мискина - поручио је тада Војин Галић.

Војин Галић преговара са полицијом

ОДБИЈЕНЕ ЖАЛБЕ

Деложација Галића први пут је заказана за 22. фебруар прошле године када нису изашли, а нису их ни присиљавали, јер прва деложација иде "мирним путем". Нова деложација је била заказана за 11. јун, али ни тада нису изашли из куће, јер је Галић пријетио да ће се запалити. Галић се до сада више пута жалио због одлуке Основног суда о поништавању рјешења о замјени имовине. Жалио се и Уставном суду БиХ, али одговор није добио ни од кога.

Он је раније објаснио да је све почело 1992. године када је добио наредбу да се његова породична кућа у улици Породице Фохт 11 у Сарајеву ставља на располагање Кризном штабу општине Стари град Сарајево. Послије тога замијенио је своју имовину у Сарајеву за имовину породице Маглајлија у Бањалуци. У току судског поступка 2005. године умрла је његова сестра Душанка Галић која је била потписник уговора о замјени кућа.

У ДВИЈЕ РИЈЕЧИ

Повријеђени возач, пјешак и бициклиста

МОДРИЧА - Три особе су повријеђене у четвртак у саобраћајним несрећама које су се догодиле на подручју Модриче и Бијељине.

Дјечак пјешак М. А. из Модриче тешко је повријеђен када га је ударио аутомобил "мазда" којом је управљао Е. Ф. из Модриче на магистралном путу за Градачац. Истог дана повријеђен је возач аутомобила "корадо" М. С. из Модриче у судару са мотоциклом којим је управљао М. Т. из Копривне код Модриче. Мотоциклиста М. Т. је лакше повријеђен. У Бијељини је повријеђен бициклиста З. Т. (45) када га је на раскрсници улица "27. март", Филипа Вишњића и Баје Пивљанина ударио "пежо 205" који је возио С. Л. из Бијељине. Сл. П.

Извјештај тужилаштву због крађе стоке

ДОБОЈ - Полиција је ухапсила А. Х. из Зенице и Е. П. и С. Д. из Високог и против њих је добојском Окружном тужилаштву поднијела извјештај којим их терети за четири тешке крађе, три крађе и покушај крађе, саопштено је у петак из Центра јавне безбједности Добој.

Они се сумњиче да су од децембра прошле до јула ове године украли девет телади и седам јагњади власништво 14 лица са подручја Добоја. Полиција је открила да су стоку украли у насељима Зелиња, Горња Палежница, Осјечанске Чивчије, Осјечани Горњи и Станић Ријека. Против Е. П. је одређен притвор, док су остала двојица послије криминалистичке обраде пуштени на слободу. Н. Т.

Нелегално прикључио струју на кућу

СРБАЦ - Средоје Р. (54) из Ситенеша код Српца пријављен је полицији због сумње да је крао струју, саопштено је из бањалучког Центра јавне безбједности наводећи његове иницијале.

Њега је пријавило одговорно лице српачке Радне јединица "Електро дистрибуције РС" које је навело да је Средоје Р. на главном воду своје породичне куће у Ситнешима пресјекао и на недозвољен начин преспојио каблове.

Полицијски службеници су извршили увиђај против Средоја Р. а слиједи извјештај надлежном тужилаштву због почињеног кривичног дјела крађе. Н. Т.

Регион

Када би се укинула валутна клаузула, укинула би се и девизна штедња.

Зоран Милановић, предсједник СДП-а Хрватске

Инциденти у Подгорици и Будви

Два Которанина избодена ножевима

ПОДГОРИЦА - Которанин Лазо Паовић (22) и Срђа Мићковић (44) из кучког села Безјово избодени су ножевима у одвојеним инцидентима у Будви и Подгорици и обојица се налазе у критичном стању. Паовић је, како се наводи, примљен у которску Општу болницу са осам убодних рана, које је задобио у тучи која се догодила на паркингу код градске поште у Будви.

Директор которске Опште болнице Едита Старовић је рекла да је Паовић одмах по доласку уведен у операциону салу и да ће операција трајати најмање два до три сата.

У другом инциденту Мићковића је ножем у стомак убо рођак Радојица Мићковић (50). Рањавању је претходила свађа и туча двојице рођака и комшија, послије чега је Радојица потегао нож.

Премијер Никола Груевски

Македонија добила нову владу

СКОПЉЕ - Македонски парламент изгласао је нову коалиционој владу, коју је формирао премијер Никола Груевски, након што је његова странка однијела побједу на изборима прошлог мјесеца.

Седамдесет посланика у Собрању, које броји 123 посланика, гласало је за нову владу коју води десничарска странка ВМРО-ДПМНЕ, побједник на парламентарним изборима 5. јуна, а партија етничких Албанаца ДУИ јој је млађи коалициони партнер, пренио је Рojтерс.

- Главни стратешки циљ на политичком плану је убрзавање процеса интеграција Македоније у Европску унију и НАТО - рекао је Груевски.

ФОТО: АРХИВА

Никола Груевски

Студент у Загребу промијенио пол и име

Трансродна особа без нове дипломе

ЗАГРЕБ - Факултет електротехнике и рачунарства у Загребу одбио је свом бившем студенту који је промијенио пол и име да изда нову диплому инжењера. Након што је промијенио пол и име из Мирко у Сања, бивши студент ФЕР-а предао је факултету молбу за нову диплому и сва потребна документа. Међутим, стигло му је негативно рјешење.

- Факултет није у могућности да послије издавања дипломе интервенише - наводи се без упутства о правном лијеку, односно коме може да се жали.

Када је уредно дипломирао и постао инжењер, Мирко је добио одговарајућу диплому, али данас 31-годишња Сања нову диплому с новим подацима не може добити иако је без проблема добила нову личну карту и пасош, јављају хрватски медији.

- Осјећам се мало дискриминисано. Не знам зашто су ме одбили, тражим само своје право јер сам диплому послије шест година учења заслужила - рекла је Сања.

ДОБРА ВИЈЕСТ

ЗАГРЕБ

Загреб ће ово љето утрошити 100 милиона куна (око 26,3 милиона КМ) за обнову својих улица. Најскупљи ће бити радови на Петрињској улици, а све би требало да буде готово до 20. августа.

ЗАГРЕБ

Двојица непознатих разбојника, пријетећи ватреним оружјем, опљачкали су златару на Трешњевци при чему су украли накит вриједан око 300.000 куна (око 80.000 КМ). Разбојништво су починили над тројицом радника.

ЛОША ВИЈЕСТ

Осумњичени за прање новца саслушани у Специјалном тужилаштву

ФОТО: АРХИВА

Хапшење Амине и Мерсудина Калића

Калићи негирали оптужбе

Сафет Калић црногорској јавности представљан као успјешан бизнисмен и инвеститор, његови хотели у Црној Гори приватизовани милионима евра, а отварали их министри Владе

ПОДГОРИЦА - Црногорски бизнисмен у бјекству Сафет Калић (41), чији су жена Амина (29) и брат Мерсудин (55) у петак негирали да су одговорни за прање око седам милиона евра, човјек је кога су министри хвалили, а бивши премијер Мило Ђукановић му је слао честитке, јавили су црногорски медији.

Новинар Петар Комненић, којег је Калић тужио због објављивања навода српске полиције у "Монитору", каже да су до сада на мети правосуђа били они који су истраживали Калићеву свадбу, гдје су се за једним столом нашли високи функционери црногорских служби безбједности, Зоран Лазовић из АНБ-а, те Љубиша Мијатовић, шеф обезбјеђења тадашњег премијера Мила Ђукановића.

- Не смијемо заборавити да је Калић најмање посљедњих седам, осам година црногорској јавности представљан као успјешан бизнисмен, као успјешан инвеститор, да су његове хотеле на сјеверу Црне Горе, који су приватизовани милионима евра, отварали министри црногорске Владе - каже Комненић.

Када је Калић прије неколико година отворио хотел у Рожајама, честитке су, како се наводи, стигле од предсједника Филипа Вујановића и бившег премијера Жељка Штурановића.

ЧЕСТИТКЕ
слали Ђукановић и Вујановић

- Отварамо један од најљепших хотела, не у Црној Гори, већ у региону - рекао је тада министар туризма Предраг Ненезић.

Занимљив је однос Сафета Калића са полицијом. Прије двије године полицијска рација у његовом хотелу је спријечена јер се пред полицијом створило 200 људи и припадника обезбјеђења који су негодовали.

Наводи се да се у регистру Привредног суда води "импресивна имовина" - три предузећа - "Daut&Daut", "Eye Security" и "Тајсон". Тврди се и да је повезан са рожајским предузећем "М петрол", које су основали Калићева сестра Мерсада и његов зет Ернест Шаботић.

Преко те фирме приватизовано је рожајско предузеће "Турјак", некада у државном власништву, које се бавило хотелијерством и угоститељством.

Према подацима Управе за некретнине, имовина "Турјака" је импресивна: више од сто хиљада квадрата земље у Рожајама и преко 4.800 квадрата пословног простора.

Дарко Шарић

У једном документу Управе полиције који је представљен Одбору за безбједност Скупштине Црне Горе, Сафет Калић се преко криминалних активности директно повезује са Дарком Шарићем, који је, такође, у бјекству због оптужбе за међународни шверц кокаина.

Једногласна пресуда Уставног суда у Хрватској

Срби без гарантованих мандата

ЗАГРЕБ - Уставни суд Хрватске једногласно је у петак укинуо члан Закона о правима националних мањина који је предвиђао да се најмање три мјеста резервише мањинској листи која је освојила већину у свим изборним јединицама, што је била Самостална демократска српска странка.

У члану 1. писало је да мањине заступљене с више од 1,5 одсто иду на опште изборе, док оне којих има мање имају двоструко право гласа.

Посланик СДСС-а Милорад Пуповац раније је рекао да би измјеном Уставног закона о националним мањинама могла избити уставна криза и међународне компликације.

ПУПОВАЦ БИО
у привилегованом положају

- Уставни закон о националним мањинама се доноси двотрећинском већином, то је закон који је био услов међународног признања Републике Хрватске и то може имати врло озбиљне политичке посљедице - рекао је Пуповац.

Уставни суд у Загребу ФОТО: АРХИВА

Представник Српске народне странке Милан Родић рекао је да је СДСС направио бројне погрешне потезе на штету српске мањине.

- Пуповац је то договорио изричито очи у очи са Шексом, без јавне расправе српске заједнице - рекао је Родић.

Представник коалиције Српска слога Станиша Жарковић такође сматра да је СДСС у привилегованом положају.

Србија

Усвојен Нацрт закона о реституцији

БЕОГРАД - Одбор Владе Србије за привреду и финансије усвојио на ванредној сједници Нацрт закона о враћању имовине и обештећењу. Тај закон предвиђа натуралну и финансијску накнаду за национализовану имовину.

- Србија ће усвајањем тог закона исправити једну велику неправду и испунити важан услов за стицање кандидата за чланство у Европској унији - рекао је потпредсједник Владе Србије Божидар Ђелић.

KFOR затворио административне прелазе Брњак и Јарињe, сјевер Косова одсјечен од Србије

Тадић: Криминалци су запалили Јарињe

Криминалне структуре на Косову, повезане и са Србима и Албанцима, одговорне за паљење Јарињa. Оне имају своје снажне везе са естаблишментом у Приштини, рекао предсједник Србије Тадић

KFOR испред барикада

Блокада путева на Косову ФОТО: РТС

БЕОГРАД - Административни прелази Јарињe и Брњак затворени су у петак за саобраћај, а командант KFOR-а Ерхард Билер затражио је да се уклоне барикаде. Локални Срби су овај захтјев одбили.

Блокирани су магистрални путеви Косовска Митровица - Рибариће и Косовска Митровица - Рашка.

Предсједник Србије Борис Тадић рекао је у петак да паљење административног прелаза Јарињe нема везе за налогом из Београда те да информације које има говоре да су криминалне структуре на Косову, повезане и са Србима и Албанцима, одговорне за то.

- Добро је познато да криминалне структуре на Косову имају своје снажне везе са естаблишментом у Приштини. Треба пажљиво испитати ко је дао такву инструкцију да се запали онај царински прелаз на којем су Срби имали потпуно јасну већину у складу са свим претходним договорима и актима, онај царински прелаз који није представљао никакав проблем практично у том тренутку и онај царински прелаз чије паљење апсолутно представља угрожавање интереса Републике Србије и српског народа на Косову и Метохији - каже предсједник Србије.

Тадић додаје и да ће, уколико се икада Косово постави као услов за улазак Србије у ЕУ, одговор Србије бити "не".

СРБИЈА без Косова неће у Европску унију

- Тај одговор је врло једноставан. Ја сам предсједник Србије који води једну предвидиву политику и обавештавам своје европске партнере - рекао је Тадић за Б92.

Сјевер Косова у петак је био практично одсјечен од Србије након што су припадници KFOR-а затворили за саобраћај административне прелазе Јарињe и Брњак, који су од четвртка под њиховом контролом.

На прелазу Брњак војници KFOR-а су поставили рампе и бодљикаву жицу, а у близини прелаза нема возила која чекају на прелазак административне линије.

Срби су запријетили блокадом свих путева на сјеверу покрајине уколико KFOR покуша да помогне косовској полицији да заузме административне прелазе.

У међувремену, још једна рунда преговора представника Владе Србије и KFOR-а завршена је без успјеха.

У петак у 16 часова истекао је први рок који су представници KFOR-а дали Србима да уклоне барикаде. Међутим, и послије истека тог рока путеви су и даље блокирани, а разговори представника Владе Србије и KFOR-а настављени.

Шеф преговарачког тима Београда Борислав Стефановић пренио је команданту KFOR-а Ерхарду Билеру да Срби неће прекинути блокаду административних прелаза Брњак и Јарињe, али да неће прибјегавати сили и да ће остати мирни.

- Нико на овом свету, ни Бог ни предсједник не могу од ових људи да траже да се склоне са блокада. За Србе на сјеверу Косова је апсолутно неприхватљиво да косовска специјална полиција ROSU дође на сјевер Косова - рекао је Стефановић Билеру.

Билер је затражио да се ослободи пут у Рудару како би јединице NATO-а несметано прошле. Срби у мјесту Рударе, код Звечана, легли су на пут како би спријечили војнике KFOR-а да пробију барикаде.

- Нећемо дозволити да на административне прелазе Брњак и Јарињe дођу Албанци и успоставе царину са нашом државом Србијом - рекао је агенцији Бета предсједник општине Косовска Митровица Крстимир Пантић.

Министар за Косово и Метохију Горан Богдановић упозорио је на могућност да нарасле тензије на сјеверу Косова прерасту у озбиљан сукоб.

ИЗ МИНУТА У МИНУТ:

16.03 - Није немогуће да су криминалци из Приштине и са сјевера Косова иницирали паљење прелаза Јарињe, рекао предсједник Србије Борис Тадић.

15.58 - И административни прелаз Брњак затворен за саобраћај.

15.00 - Командант KFOR-а Ерхард Билер затражио уклањање барикада, Срби одбијају тај захтјев. У 16 часова истекао рок KFOR-а за уклањање блокаде, путеви и даље блокирани.

14.46 - Представници Владе Србије почели разговоре са командантом KFOR-а Ерхардом Билером.

14.39 - Војници KFOR-а у 14.30 часова затворили за саобраћај прелаз Јарињe.

14.24 - У Рудару су се око 14.15 чули пуцњи током разговора Ерхарда Билера са Србима који су блокирали пут ка Јарињу, а десетак минута касније на то мјесто стигли су Борко Стефановић и Горан Богдановић. Словеначки припадник KFOR-а рекао је Танјугу да се највјероватније ради о рафалу испаљеном у ваздух.

11.22 - Одлука косовских власти о увођењу забране на увоз српске робе на Косово почела је данас да се примјењује и на административном прелазу Брњак, преноси Танјуг.

10.15 - Срби из Звечана и Косовске Митровице тијелима блокирали пут и спријечили 15 оклопних возила њемачког контингента KFOR-а да из Лепосавића оду у Приштину. Њемачки контингент се вратио у Лепосавић.

Уједињене нације

ЊУЈОРК - У Њујорку су одржане консултације Савјета безбједности УН-а, којима није присуствовао министар спољних послова Србије Вук Јеремић јер су, како је рекао, три сталне чланице Савјета безбједности искористиле право вета и спријечиле да Србија учествује на тим консултацијама. Јеремић је разговарао са генералним секретаром УН-а Бан Ки Муном, који је позвао на налажење рјешења у складу са Резолуцијом 1244.

- Очигледно да је било потребно да се истина о догађајима на Косову сакрије од међународне јавности. Ко је наредио слање албанских паравојних јединица, ко је знао за то, ко је такво понашање охрабрио, зашто је EULEX напустио север покрајине и да ли је унилатерална акција дозвољено средство: то су питања која треба поставити, али која нису дозволили да буду постављена - рекао је Јеремић.

Вијести

Чачак

Основана Агенција за брак

ЧАЧАК - Чачанин Слободан Јакшић основао је Агенцију за брачно посредовање "Брак, ја и ти", прву ове врсте у читавом крају. Заинтересовани клијенти дужни су да попуне анкетни листић са основним подацима о себи, који ће га посредством агенције представити могућем партнеру.

Кикинда

Посао за инвалиде

КИКИНДА - Предузеће "Лира" у Кикинди добило је око 96.000 КМ помоћи од Министарства економије и регионалног развоја. Тим средствима купљене су машине и опремљен сервис за хемијско чишћење одјеће, у којем ће посао наћи и особе са инвалидитетом.

Нови Сад

Дупле функције до августа

НОВИ САД - Четрнаесторо посланика покрајинске скупштине мораће крајем августа, каса одлука Уставног суда буде објављена у "Службеном гласнику", да се опредијели да ли ће задржати посланичку или функцију градоначелника, односно предсједника општине.

Зрењанин

Штедња на очитавању бројила

ЗРЕЊАНИН - Око 18.000 потрошача природног гаса у Зрењанину до краја септембра плаћаће ЈКП "Градска топлана" гас по привременом обрачуну, сачињеном на основу прошлогодишње потрошње у љетњој сезони. Руководилац сектора за трговину Љубиша Самарџић изјавио је у петак Танјугу да је до промјене начина обрачуна у љетњој сезони дошло ради смањења трошкова за очитавање потрошње.

Свијет

TOP STORIES CNN

Шеснаест радника је погинуло у четвртак увече у експлозији рудника на истоку Украјине. Двојица радника хоспитализована су са опекотинама, а спасиоци покушавају да пронађу још десет радника који су се налазили у руднику Источна Суходолскаја за вријеме експлозије.

Признање америчког војника

Планирао напад на војну базу

КИЛЕН - Један амерички војник, муслиманског поријекла, признао је да је планирао напад на војну базу "Форт Худ" у Тексасу, саопштили су у петак безбједносни званичници.

Полиција у Килену је саопштила да је војник ухапшен у четвртак у својој хотелској соби у близини војне базе и да сви показатељи иду у прилог "терористичке завјере", пренио је Ројтерс.

Он је признао током испитивања да је планирао напад на "Форт Худ".

Федерални истражни биро намјерава да оптужи војника Насера Абда за посједовање материјала за израду бомби, пошто је код њега пронађен барут и други материјал.

Војна база "Форт Худ" била је поприште највеће масовне пуцњаве у једном америчком војном објекту 2009, када је живот изгубило 13 људи.

Џорџ Буш о 11. септембру

Бијесан али смирен

ЛОС АНЂЕЛЕС - У интервјуу за телевизијски канал "Национална географија", бивши амерички предсједник Џорџ Буш је изјавио да је у првом тренутку послије терористичког напада 11. септембра у Њујорку осјетио бијес, али да је свјесно одлучио да дјелује мирно и спокојно.

Он је казао да је оно што је дјеловало као одсуство реаговања на прве вијести о нападима 11. септембра 2001. године било заправо свјесна одлука да дјелује мирно и спокојно у тренутку кризе.

Буш се тада налазио у посјети једној школи на Флориди и ТВ снимак његовог безизражајног лица су његови критичари често користили да би га исмијавали, подсјећа Ројтерс.

- Моја прва реакција била је бијес. Ко би тако нешто хтио да уради Америци? А онда сам се сконцентрисао на дјецу око мене и на контраст између напада и дјечије невиности - рекао је Буш у изводу интервјуа који је дат новинарима на коришћење.

"Случај Доминик Строс-Кан"

Собарица подноси приватну тужбу

ЊУЈОРК - Нафисату Дијало, хотелска собарица која оптужује бившег директора Међународног монетарног фонда Доминика Строс-Кана за покушај силовања, поднијеће приватну тужбу у којој ће захтијевати одштету, уколико тужилаштво одустане од кривичних оптужби, саопштио је адвокат тужиље.

ФОТО: РОЈТЕРС

Нафисату Дијало

- Оно што она жели је правда и уколико тужиоци не намјеравају да овај случај доведу до суђења онда ми морамо да тражимо правду и оно чему се радујем је изношење овог случаја пред пороту - рекао је адвокат Кенет Томпсон на конференцији за новинаре, а пренио АФП.

Томпсон, који је неколико сати провео у сриједу у разговору са тужиоцима, изјавио је да још не зна да ли ће тужилаштво одустати од случаја или ићи на суд.

Строс-Кан треба да се поново појави пред судом 1. августа.

ДОБРА ВИЈЕСТ

ИТАЛИЈА

Пирати су ослободили италијански танкер са 23 члана посаде, који су отели у Гвинејском заливу код обала Бенина, јавила је у петак италијанска новинска агенција АНСА. Брод је ослобођен у четвртак, а сви чланови посаде, већином Филипинци, у добром су стању, рекао је капетан брода.

АВГАНИСТАН

У нападу побуњеника на владине објекте у авганистанској провинцији Урузган у петак је погинуло 22 људи, а рањено више од 30, саопштиле су власти. Међу жртвама има војног особља и цивила, укључујући локалног извјештача Би-Би-Сија Ахмада Омида Хоповка.

ЛОША ВИЈЕСТ

Након што је позван да се појави пред правосудном комисијом

Убијен командант либијских побуњеника

Побуњеничке снаге безбједности ухапсиле Јуниса и двојицу његових сарадника у петак рано ујутро, у близини источног фронта

Абдел Фатах Јунис

ТРИПОЛИ - Наоружани нападачи убили су главнокомандујућег побуњеничких снага, генерала Абдела Фатаха Јуниса, након што је позван да се појави пред правосудном комисијом, која истражује војне операције, саопштио је у петак вођа побуњеника Мустафа Абдел Џалил.

Џалил је на конференцији за новинаре у Бенгазију рекао да је ухапшен вођа оружане ћелије која стоји иза убиства Јуниса, који је раније ухапшен због сумње да сарађује са Гадафијевим режимом.

У нападу су убијена и двојица Јунисових сарадника.

Јунис је позван на испитивање због "питања војне природе", казао је Џалил и додао да су командант побуњеника и његова двојица сарадника убијени прије доласка на испитивање, пренио је Ројтерс.

Побуњеничке снаге безбједности ухапсиле су Јуниса и двојицу његових сарадника у петак рано ујутро, у близини источног фронта. Јунис је требало да буде испитан због сумње да његова породица и даље има везе са Гадафијевим режимом, пренио је АП, позивајући се на безбједносне изворе.

Побуњенички савјет објављује погибију главнокомандујућег

УХАПШЕН
зборг шверца оружја

Катарска ТВ станица "Ал-Џазира" је, такође, извијестила, позивајући се на неименоване изворе, да је Јунис, бивши министар унутрашњих послова у Гадафијевој влади, ухапшен због сарадње и шверца оружја владиним снагама.

Абдел Џалил је Јуниса, који се побуњеницима придружио у фебруару, назвао "једним од хероја револуције 17. фебруара".

Вођа побуњеника је критиковао Гадафија због покушаја да разбије јединство побуњеничких снага, али није директно рекао да су Јунисове убице повезане са режимом.

Околности убиства команданта побуњеничких трупа у Либији Абдела-Фатаха Јуниса указују, можда, на расцјеп међу побуњеницима, који за четири мјесеца, упркос ваздушним НАТО ударима по војсци владе у Триполију, нису успјели да остваре битније војне успјехе, указују свјетски медији.

Америчка ТВ мрежа Си-Ен-Ен (CNN) извјештава да су Јунисове присталице пуцале на хотел у којем је Џалил држао конференцију за новинаре, и да су разбиле прозоре на том објектом.

Експлозије

АФП је у међувремену извијестио да су три снажне експлозије потресле Триполи, који је честа мета напада НАТО снага.

СВИЈЕТ УКРАТКО

Трагају за минама око Сеула

СЕУЛ - Јужнокорејска војска од петка трага по околини Сеула за нагазним минама за које постоји могућност да су их са својих мјеста помјерили одрони и поплаве - елементарна непогода која је до сада усмртила најмање 50 људи.

Јаки пљускови су почев од уторка озбиљно пореметили живот у главном граду Јужне Кореје и околним областима, потопивши улице и подземну жељезницу.

Уз све то, јавио се страх да се у муљу и остацима срушених објеката налазе и нагазне мине, које су иначе размјештене сјеверозападно од града, дуж границе са Сјеверном Кореју, а које је одатле ка Сеулу могла да донесе бујица.

Због такве могућности, на терен је послато 140 војника са детекторима за метал, саопштила је војска.

У Бугарској највише умрлих у ЕУ

СОФИЈА - Бугарска је са 14,6 одсто на првом, а Ирска са 6,2 одсто на посљедњем мјесту у Европској унији, по броју умрлих становника 2010. године, показују подаци европске статистичке службе "Евростат".

У ЕУ, у којој је крајем 2010. године живјело 502 милиона становника регистровано је укупно 4,8 милиона смртних случајева.

Број становника у Европској унији је 2010. године повећан за 1,4 милиона, а током прошле године у Унији је рођено укупно 5,4 милиона дјеце.

Највећи проценат рађања регистрован је у Ирској - 16,5 одсто, а најмањи у Њемачкој 8,3 одсто, наводи "Евростат".

Бугарска је на другом мјесту по негативном прираштају - минус 4,6 одсто, а једино је "гора" Летонија са - минус 4,8 одсто.

Шпански премијер Запатеро најавио пријевремене изборе

МАДРИД - Шпански премијер Хозе Луис Родригез Запатеро најавио је у петак да ће пријевремени општи избори бити одржани у новембру, четири мјесеца прије него што су заказани. "Вјерујем да је дошао тренутак да најавим одржавање општих избора, који ће бити одржани 20. новембра", рекао је Запатеро на конференцији за новинаре. Аналитичари наводе да би социјалисти могли да искористе побољшане рејтинге у јавности.

Андерс Беринг Берјвик поново саслушан у полицији

Масовни убица планирао више напада

Норвешки адвокат Гејр Липестад изјавио да је његов клијент Брејвик планирао да истог дана изведе још напада "различите врсте"

Пол Реј, Брејвиков "ментор"

Брејвика довозе на саслушање

ОСЛО - Андерс Беринг Брејвик, који је признао да је одговоран за два напада у Норвешкој у којима је прошлог петка погинуло 76 људи, поново је саслушан у петак, саопштила је норвешка полиција.

Норвешки адвокат Гејр Липестад изјавио је да је његов клијент Брејвик планирао да истог дана изведе још напада "различите врсте".

Брејвик је паркирао комби са пола тоне експлозива на удаљености од само неколико метара од фоајеа у којем се налази и канцеларија премијера Јенса Столтенберга, објавио је британски дневник "Дејли телеграф".

Према писању листа, обезбјеђење зграде Владе примијетило је Брејвика да је оставио комби испред улаза, али му нису пришли јер је Брејвик био у полицијској униформи. Само два минута касније бомба је активирана.

Представници норвешке полиције су изјавили да су све жртве масакра идентификоване. Петак је био у знаку жалости и сахрана у цијелој земљи.

Истовремено, вођа покрета Витешких templara, Британац Пол Реј, којег је Брејвик навео у свом манифесту као свог "ментора", изјавио је да је Брејвикова акција "чисто зло".

У изјави за "Тајмс" Реј (35) је рекао да је одбио Брејвиков захтјев да му буде пријатељ на "Фејсбуку" јер му се Брејвиков изглед "није допао".

ИСТРАГА о Витешким темпларима

На тајној локацији у Лондону априла 2002. године девет припадника екстремне деснице окупило се да би основало Витешки ред templara Европе, малу паневропску групу којој је циљ да освоји политичку власт и протјера ислам са европског континента, пренио је Танјуг.

Девет година касније један од те деветорице који је присуствовао састанку извршио је масакр какав Норвешка није видјела.

То је верзија догађаја о којој би се могло говорити на основу манифеста на 1.500 страна који је написао Брејвик, док безбједносне службе широм Европе покушавају да утврде да ли је он заиста члан десничарске организације која је планирала разне насилне акције или је он "усамљени вук" или пак човјек који живи у својим фантазијама, пренио је Ројтерс.

Експерти кажу да нема доказа који би сугерисали да Витешки ред templara Европе заиста постоји и да су се они заиста састали у Лондону, али да би било погрешно занемарити читаву ствар.

- Чак и ако погријешимо из мјера предострожности на њих треба обратити пажњу без обзира на то што су мали и у центру пажње јавности - изјавио је Мартин Фелдман, који је на челу истраживачке групе која се бави радикализмом и новим медијима на Универзитету Нордемптон.

Чак и да је Витешки ред templara Европе основан 2002. године, према мишљењу Ричарда Инглиша из Центра за проучавање тероризма са Универзитета Сент Ендрјуз у Шкотској, у овом моменту се не може са сигурношћу говорити о постојању више ћелија те организације.

Уколико се успостави да Брејвикова организација заиста постоји, снажан кандидат за базу те организације је Британија, а веза би могла да буде Енглеска одбрамбена лига, популистичка антиисламска група, која за себе каже да није расистичка, али која је организовала многобројне протесте који су се завршили насиљем.

ФОТО: РОЈТЕРС

Сахрана жртава масакра

НАЈГОРЕ ТЕК ДОЛАЗИ

Стручњак за борбу против тероризма из ЕУ Тимоти Џоунс рекао је да ће бити веома тешко спријечити нападе попут оних у Ослу у било којој земљи чланици европског блока.

- Истина је да нико није очекивао да ће се нешто слично десити у Ослу - рекао је оунс новинарима послије састанка стручњака за борбу против тероризма из ЕУ и Норвешке.

Резултати истраге о погибији пољског предсједника Качињског и високих званичника

Руси давали посади авиона погрешне инструкције

ВАРШАВА - Неисправна опрема на аеродрому и лоша комуникација руских контролора, као и неадекватна обука пољских пилота, допринијели су авионској несрећи у Смоленску у којој су прошле године погинули пољски предсједник Лех Качињски и још 95 особа.

То је у петак саопштила комисија пољске владе која истражује несрећу.

Већина чланова авионске посаде није имала одговарајућу обуку, а нека опрема у авиону није била прописно припремљена.

- Комисија је утврдила да су системи за освјетљење на аеродрому били неисправни и неадекватни - изјавио је потпуковник Роберт Бенедикт на конференцији за новинаре.

НА ПИЛОТЕ није вршен притисак

Он је додао да су Руси давали посади авиона погрешне инструкције, пренијеле су свјетске агенције.

У извјештају, направљеном послије 15 мјесеци истраге, указује се и на многе грешке пољске стране, међу којима је неадекватна обука пилота за управљање авионом "тупољев 154".

Пилот није имао искуства у приземљењу авиона у лошим временским условима, а он је био једини члан посаде који је говорио руски, што значи да је он морао да директно комуницира са особљем на аеродрому како би могао да слети, наведено је у извјештају.

Авион је летио превише ниско и пребрзо, "пилот, копилот и навигатор су били обучени на брзину и не поштујући прописе обуке", а ни метеоролошке информације нису биле потпуне.

Не постоје докази, додаје се у извјештају, да су Качињски или неки други путници вршили притисак на пилоте да слете упркос њиховим жељама, како су спекулисали неки медији и политичари.

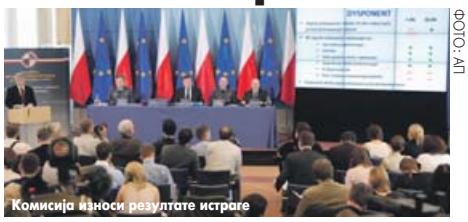

ФОТО: АП

Комисија износи резултате истраге

Вијести

Тунис

Бен Алију 16 година затвора

ТУНИС - Суд у Тунису осудио је у четвртак свргнутог предсједника Зина ел Абидина Бен Алија на 16 година затвора, по оптужбама за корупцију и имовинску превару. Суд је такође осудио Бен Алијеву ћерку Несрине на осам година, а њеног супруга Сакра ел-Материја на 16 година затвора, пренио је АФП.

Уго Чавес

Ја сам као феникс

КАРАКАС - Предсједник Венецуеле Уго Чавес, који се опоравља послије операције којом му је одстрањен малигни тумор, прославио је јуче 57. рођендан, поручивши нацији да је "попут феникса". Послије дужег боравка на Куби, гдје му је одстрањен већи тумор, подвргнут је хемотерапији. "Било је рођендана и рођендана. Овај дочекујем поново рођен", рекао је Чавес у телефонској изјави за државну телевизију.

Египат

Суђење Мубараку у Каиру

КАИРО - Хоснију Мубараку, бившем египатском предсједнику оптуженом за убиства, судиће се у Каиру, објавио је британски "Телеграф". Суђење Мубараку и двојици његових синова започеће 3. августа. "Одлучено је да ће се суђење бившем предсједнику и његовим синовима, Алаау и Гамалу, одржати у згради Опште управе за улагање и трговину", јавили су из египатског Министарства правосуђа.

Русија

Бјесни пожар

МОСКВА - Министарство за ванредне ситуације Руске федерације упутило је у петак ујутро из Москве ватрогасни авион у Ростовску област, гдје већ данима бјесни један од неколико великих шумских пожара у Русији. Пожар који је захватио 1.400 хектара покривених вегетацијом, гаси око 600 људи, а послије три дана још је горјело око 200 хектара шуме.

Бањалука

ВИЈЕСТИ ИЗ ПОРОДИЛИШТА

3 дјевојчице **7** дјечака

ГРАДСКИ ВОДИЧ

Важни телефони

Информације	1185
Хитна помоћ	124, 230- 620
Ватрогасци	123
ЦЈБ	122, 337-100
Тачно вријеме	1373
Метеоролошка станица	307-943
S.O.S. телефон (Линија за помоћ жртвама насиља у породици)	1264

болнице

Паприковац	342-100
Поликлиника	247-333

ординације

Деамедик	309-221
Еуромедик	219-111
Интермедик	216-661
Јелена	324-310
Фирена	437-222

превоз

Аутобуска станица	090-513-000
Жељезничка станица	301-229
Аеродром Бањалука	535-210
Биљетарница (центар)	315-867

taxi

инспекција

Санитарна	244-475
Тржишна	348-710
Инспекција рада	348-730
Просвјетна	466-346
Комунална	306-464
Републичка управа за инспекцијске послове	213-624
Републички девизни инспекторат	300-434

кварови

Пријава кварова	258-686
Кварови на телефонима	1275

хотели

"Босна"	215-681
"Палас"	218-723
"Идеја"	217-444
"Видовић"	217-217; 245-800
"Цезар"	326-400
"Гранд"	380-105
"Мериот"	222-870; 217-801

Састанак Антона Касиповића са представницима родитеља из подручних школа

Нова школа у Павловцу, вјештачење за Пријечане

Сљедеће седмице тражићемо додатна вјештачења стручњака школе у Пријечанима, којима би се, ипак, утврдило да је овај објекат могуће санирати, да би ученици управо ту наставили школовање, рекао Касиповић

ПИШЕ: САЊА ЈОКИЋ
sanjaj@glassrpske.com

ФОТО: В. СТОЈАКОВИЋ

До школске 2012/2013. умјесто бараке нова школа у Павловцу

До почетка школске 2012/2013. године у насељу Павловац биће изграђен нови објекат подручне петогодишње школе, док ће ресорно министарство тражити још једно вјештачење за реконструкцију подручне школе у Пријечанима.

Рекао је ово у петак министар просвјете и културе РС Антон Касиповић послије састанка са представницима родитеља, директорима школа и градске управе због актуелних проблема у те двије бањалучке подручне образовне установе.

- Док тај највјероватније монтажни школски објекат у Павловцу не буде саграђен, ученицима ће бити обезбијеђен превоз до централне школе на Лаушу. Задужио сам директора школе у насељу Павловац Душана Раковића да се побрине за организовање превоза ученика и да направи одговарајући распоред ђака, да не би ишли у нова одјељења, јер би за дјецу тог узраста то био проблем. Ученици треба да остану у оквиру својих одјељења, која су похађали у склопу подручних школа. Овим рјешењем обезбиједила би се радна мјеста за све оне који су радили у спорној подручној школи - истакао је Касиповић.

Према његовим ријечима, будући да расте број становника и дјеце у насељу Павловац, ресорно Министарство ће у сарадњи са Министарством финансија обезбиједити средства да би био саграђен нови школски објекат.

- Због рокова изградње наша намјера је да то буде одговарајући монтажни објекат, тако да би 71 ученик школовање у 2012/2013. години настављао у новом објекту, са знатно бољим условима - појаснио је Касиповић.

УЧЕНИЦИМА Павловца обезбиједјен превоз

Говорећи о подручној Основној школи "Јован Дучић" у Пријечанима, Касиповић је казао да ће током сљедеће седмице тражити додатна вјештачења стручњака, којима би, ипак, било утврђено да је овај објекат могуће санирати, да би малишани управо ту наставили школовање.

- Уколико надлежни органи потврде да га је могуће санирати, већ у понедјељак ћемо приступити потребним радовима, да би сви проблеми били отклоњени и да бисмо имали спремну школу за почетак септембра - закључио је Касиповић.

Представник родитеља ученика подручне школе "Јован Дучић" у Пријечанима Небојша Тојагић је рекао да би у случају рушења школе главни проблем био превоз дјеце, који је неколико пута проглашаван веома ризичним, због ширине коловоза.

- Родитељи сматрају да су дјеца безбједнија у реконструисаном објекту него да путују 15 до 20 километара до школе - додао је Тојагић.

Антон Касиповић и Небојша Тојагић

ТРОШКОВИ

- Са аспекта рационализације трошкова самог Министарства просвјете и културе РС далеко је исплативија варијанта да се отклоне поменути недостаци на школи него да се организује превоз ученика у ОШ "Борисав Станковић" у насељу Лазарево и ОШ "Јован Дучић" у Кулањима - рекао је представник родитеља из Пријечана Небојша Тојагић.

РЕПЕРТОАР

БИОСКОПИ МУЛТИПЛЕКС "ПАЛАС"

СУПЕР 8
жанр: акција, авантура
улоге: Кајл Чендлер, Ел Фенин, Ноа Емерик...
термини: 16.45, 18.45

МЕДВЈЕДИЋ ВИНИ
жанр: анимирани, породични
улоге: Џон Клиз, Крег Фергусон, Том Кени...
термини: 14, 15.30, 17, 18.30, суботом и недељом у 11 и 12.30

ГОДИНЕ ЉУБАВИ
жанр: комедија, романса
улоге: Роберт де Ниро, Моника Белучи, Карло Вердоне...
термини: 20, 22.15 часова

ПИРАТИ СА КАРИБА: ЧУДНЕ ПЛИМЕ (3D)
жанр: авантура, комедија
улоге: Џони Деп, Пенелопе Круз, Џефри Раш...
термини: 16 часова

ХАРИ ПОТЕР И ДАРОВИ СМРТИ 2 (3D)
жанр: фантастична авантура
улоге: Денијел Редклиф, Ема Вотсон...
термини: 13, 18.30, 21.15 часова

ПИНГВИНИ МОГА ТАТЕ
жанр: комедија
улоге: Џим Кери, Кели Барет, Пепер Бинкли...
термин: 20.45 часова

МАМУРЛУК 2
жанр: комедија
улоге: Бредли Купер, Ед Хелмс, Џастин Барта...
термин: 22.30 часова

КОНФЕРЕНЦИЈА ЖИВОТИЊА 3D
жанр: анимирани филм
термини: суботом и недељом у 11.15

СТУДЕНТСКО ПОЗОРИШТЕ БАЊАЛУКА

"Бекстеју" , Подрум сцена, субота у 21 час

МУЗЕЈ РЕПУБЛИКЕ СРПСКЕ

Стална изложбена поставка - "Од праисторије до савременог доба"
Мултимедијална изложба - "Јасеновац"
Фотодокументарна изложба "Бањалука некад и сад"
Изложба "2.500 година од Маратонске битке"

МУЗЕЈ САВРЕМЕНЕ УМЈЕТНОСТИ РС

Изложба Милене Павловић Барили, траје до 1. августа

НАРОДНА И УНИВЕРЗИТЕТСКА БИБЛИОТЕКА

Изложба о енергетској ефикасности и транспорту, траје до 1. августа

Тржница

парадајз	1	махуне	1,5	мрква	1,5	наранџе	3	крушке	2,5
кромпир	0,5	лук	1	блитва	1	јабуке	2	лимун	3
краставци	1	патлиџан	1	банане	1,5	грожђе	4	лубенице	1
купус	0,5	тиквице	1	малине	1,5	кајсије	2,5	диње	1,3
паприке	1,5	цвекла	1,5	бресквe	1,5-2	вишње	3,5		

Велики број насеља нема воду па им је цистерне достављају

ФОТО: Ј. ШУРДИЋ

Проблем водоснабдијевања на руралном подручју

За водоводе потребно 17,5 милиона марака

Цистернама се тренутно вода доставља у 17 мјесних заједница у рубним дијеловима града, а становништво плаћа четири марке по кубику воде за пиће које им се испоручи

ПИШЕ: ЈЕЛЕНА БЈЕЛИЦА
jelenabj@glassrpske.com

Становништво 17 приградских мјесних заједница има проблема са водоснабдијевањем, а за дугорочно рјешавање овог пролема на руралном подручју неопходно је завршити изградње регионалних водоводних система Бањица, Црно врело и Гашића врело, чија је вриједност 17,5 милиона КМ.

Ово је у петак, говорећи о актуелној проблематици водоснабдијевања на подручју града на конференцији за новинаре у градској управи, изјавио је предсједник Центра за развој и унапређење села Дарио Купрешак.

- То су велики пројекти и средства и када се обезбиједе, биће ријешен проблем водоснабдијевања - нагласио је Купрешак.

Путем цистерни које им довози Одсјек за цивилну заштиту водом се снабдијевају мјештани МЗ Карановац, Кола, Доња Кола, Чесма, Кочићев вијенац, Павићи, Бочац, Пискавица, Горња Пискавица, Сарачица, Мотике, Бистрица, Борковићи, Рекавице 1 и 2, Крупа на Врбасу, Стричићи.

Купрешак, Лазендић и Трнинић ФОТО: В. СТОЈАКОВИЋ

Самостални стручни сарадник Одјељења за Цивилну заштиту Миле Лазендић казао је да је позната процедура да би се домаћинствима доставила вода за пиће цистернама.

ПРОБЛЕМ са изворištем "Суботица"

- Савјет МЗ доставља спискове домаћинстава Цивилној заштити као и уплатнице да су уплатили четири марке по кубику воде која треба да им буде испоручена. Плаћања воде су ослобођене породице погинулих бораца, инвалида или социјално угрожене. Ми даље просљеђујемо добављачима питке воде као што је "Водовод", "Чистоћа", "Еко-еуро тим", "Милош импекс" и Ватрогасна јединица - рекао је Лазендић.

Извршни директор "Водовода" Бранка Трнинић каже да се поменуте МЗ снабдијевају водом са изворишта "Суботица" које због суше ради смањеним капацитетом.

- У јулу је изворište радило са 13 литара у секунди, а то је 30 одсто мање у односу на пројектовани систем који је од 18 до 20 литара. Самим тим што смо имали мањак воде биле су суве славине у одређеним зонама. Ту су првенствено више зоне МЗ Павловац и Кочићев вијенац - истакла је Трнинићева.

Купрешак је додао да се рурални дио града снабдијева водом из 30 локалних водовода којим управља њихов центар.

- Овдје наравно може доћи до недостатка воде када су љети велике суше и тада се у појединим МЗ врши расподјела расположивих количина воде, а приоритет су, као што сам већ рекао, системи Бањица, Црно врело и Гашића врело - казао је Купрешак.

ИСПОРУЧЕН 1.741 КУБИК ВОДЕ

- Одсјек за цивилну заштиту путем цистерни испоручио у априлу за МЗ Стричићи 142 метра кубна воде, а за МЗ Бочац 220 метара, док је у јулу 199 домаћинстава добило 1.741 метар кубни питке воде, и 490 у МЗ Павловац и Шибови - казао је Купрешак.

ГРАДСКЕ ВИЈЕСТИ

Тамбурашки камп у недјељу у Теслићу

Европски омладински тамбурашки камп биће отворен у недјељу, када ће бањалучки Градски тамбурашки оркестар одржати концерт у концертној дворани хотела "Кардиал" у Теслићу, саопштено је из градске управе.

- Камп ће окупити око 50 тамбураша из БиХ, Србије, Хрватске, Македоније, Црне Горе, Словеније, Аустрије, Мађарске и Румуније, а основни циљеви овог догађаја су окупљање младих људи око тамбуре и тамбурашке музике, те успостављање и развој добрих односа, разумијевања, културне толеранције и уважавања различитости. Организатори кампа, који ће трајати до 10. августа, су Омладински савјет Републике Српске и Градски тамбурашки оркестар Бањалука - казали су у Административној служби града.

С. J.

Исплаћен купон прве емисије обвезница

Емитент град Бањалука, у складу са планом исплате купона односно камата и главница, исплатио је 27. јула ове године шести, и уједно посљедњи купон по основу прве јавне емисије обвезница града, саопштено је из Одсјека за односе са јавношћу Административне службе града.

- То су једине обвезнице које је имао Гад за изградњу моста преко ријеке Врбас код Инцела на Булевару Живојина Мишића. Укупна вриједност шестог купона је 1.200.208 марака од чега је 1.166.666 марака исплаћено на име отплате главнице док је 33.541 марка исплаћена на име камате - казали су у Одсјеку за односе са јавношћу Административне службе града.

С. J.

Извиђачи наступају на смотри у Шапцу

Бањалучани на међународној смотри ФОТО: АРХИВА

Бањалучки извиђачки одред "22. април" почео је са припремама за Осму смотру младих извиђача Србије који ће се у периоду од 10. до 19. августа одржати у Летњиковцу код Шапца, а који ће окупити чланове Савеза извиђача Србије, као и бројне госте из других међународних националних извиђачких организација.

Рекао је ово "Гласу Српске" руководилац одреда Желько Ојданић.

- Част нам је што ћемо учествовати на овом догађају, који из године у годину окупља све више љубитеља природе и извиђачких игара. Програм смотре намијењен је полетарцима и пчелицама од седам до 11 година, млађим извиђачима и планинкама од 11 до 15 година, те оним старијим члановима и планинкама од 15 до 19 година - додао је Ојданић.

С. J.

ПАЖЊА

Нестале сливне решетке

Приликом редовне контроле Комуналне полиције у улици Јована Рашковића у бањалучком насељу Паприковац утврђено је да недостају три сливне решетке са оборинске канализације.

- Настојаћемо да у будућем периоду пронађемо починиоца ових дјела - казали су у Комуналној полицији.

С. J.

МАТИЧНИ УРЕД

Рођени:

Милош Кокоруш, син Душка и Сњежане; Немања Мијовић, син Жељка и Раде; Марија Керкез, кћи Мирослава и Слободанке; Мила Биковска, кћи Жарка и Милице; Ана Калаба, кћи Горана и Маје; Милош Бубњевић, син Недељка и Биљане; Ивана Лончар, син Божидара и Весне; Никола Шугић, син Елвиса и Адријане.

Култура

Читајте...

Милисав Поповић
ЗАБОРАВЉЕНА ГОРА

Анте Ковачић
У РЕГИСТРАТУРИ

Филмски фестивал у Херцег Новом

"Непријатељ" у програму

БЕОГРАД - Јубиларни, 25. Монтенегро филм фестивал биће одржан од 1. до 7. августа у Херцег Новом, а отвориће га црногорско-хрватска копродукција "Локални вампир" у режији Бранка Балетића, јавиле су агенције.

У програм овогодишњег фестивала уврштено је више филмова редитеља из Србије: "Монтевидео, Бог те видео" Драгана Бјелогрлића, "Непријатељ" Дејана Зечевића, рађен у копродукцији са Републиком Српском, "Како су ме украли Немци" Милоша Радивојевића, као и "Ако зрно не умре" Синише Драгина, снимљен у копродукцији Србије, Румуније и Аустрије.

На фестивалу ће премијерно бити приказан филм "Мали љубавни бог" Жељка Сошића, снимљен у копродукцији Црне Горе, Македоније и Словеније, а најављен је и црногорски филм "Посљедње поглавље" Немање Бацановића.

Сабор народног стваралаштва

Умјетност у порти манастира Каленић

БЕОГРАД - Сабор народног стваралаштва под називом "Прођох Левач, прођох Шумадију" биће одржан 6. и 7. августа у порти средњовјековног манастира Каленић код Рековца, јавио је Б92.

Пратећи програм ове манифестације, која се одржава 42. пут, почиње данас (субота) у црквеној порти у селу Драгову.

Централни дио сабора је 7. август, када ће на љетњој позорници крај Каленићке ријеке наступити више од 20 културно-умјетничких друштава и пјевачких група из земље и иностранства.

Ликовна колонија "Каленићки Прњавор" почеће 3. августа, а дан касније у селу Опарићу почињу "Јанкови дани" у част родоначелника српске наивне умјетности Јанка Брашића.

У основној школи у Каленићком Прњавору, под називом "Вишеградске стазе у Каленићу", биће отворена изложба књига "Левач у књигама - стара српска књига", у част 50 година од добијања Нобелове награде Иве Андрића.

Издања "Стубова културе"

"Капија Балкана"

БЕОГРАД - Београдски издавач "Стубови културе" објавио је капиталну књигу угледне српске књижевнице, академика Светлане-Велмар Јанковић "Капија Балкана", о историји Београда, јавио је Танјуг.

У саопштењу издавача истакнуто је да је књига незаобилазно штиво за све који би на занимљив и пријемчив начин жељели да сазнају историју главног града, али и књига дубоких анализа и разумијевања историјских процеса за оне којима је Београд у срцу.

- Поуздана као историјски водич и узбудљива као историјски роман, "Капија Балкана" је књига најдубље одности и искрених осећања, књига је раскошна авантура знања, података, судбина али и поуздан путник кроз прошлост Београда - оцијењено је издавач.

Завршен требињски Фестивал фестивала

ФОТО: Р. МИЈАНОВИЋ

Побиједила "Зла жена"

Представа "Зла жена"

Поред "Златне маске" за најбољу представу у цјелини, коју је додијелио стручни жири фестивала, "Зла жена" из Куле најбоља била и по мишљењу жирија публике

ПИШЕ: РАТОМИР МИЈАНОВИЋ
krozrs@glassrpske.com

ТРЕБИЊЕ - Позориште "Кула", са представом "Зла жена" Јована Стерије Поповића, а у режији Драгана Остојића - побједник је 54. фестивала фестивала, који је завршен у четвртак у Требињу.

Поред "Златне маске" за најбољу представу у цјелини, коју је додијелио стручни жири фестивала, остварење ансамбла из Куле најбоље је било и по мишљењу жирија публике.

Ксенија Вукореп, глумица кољанског ансамбла, освојила је "Златну маску" за најбољу глумицу фестивала, а глумци овог ансамбла награђени су златним маскама и за најбољу мушку епизоду, коју је понио Каменко Бертић, те најбољу епизодну женску улогу, која је припала Вањи Божовић, али и за најбољи костим - чији је аутор редитељ остварења из Куле Драган Остојић.

"Златна маска" за најбоље редитељско остварење припала је Димитрију Јовановићу, режисеру представе "Случајна смрт једног анархисте" Градског позоришта Требиње, док је златна маска за најбољег глумца фестивала припала протагонисти требињске представе Жељку Милошевићу.

Публика

- Сматрам да је главну награду и ове године освојио фестивал у Требињу, јер је показао да је озбиљна манифестација и да има позоришну публику. Због тога мислим да је вријеме да се још више уради на овој манифестацији - рекао је редитељ Димитрије Јовановић.

ДОМАЋИНИ
спустили завјесу

"Златну маску" за најбољу сценографију добио је Мираш Нинковић из Колашинског аматерског позоришта, за представу "Оркестар Титаник", највеће признање Фестивала фестивала за колективну игру додијељено је ансамблу представе "Контролни" Позоришта аматера Батајница, док "Златна маска" за оригиналну музику ове године није уручена.

Награђени глумац Жељко Милошевић

Све четири дипломе фестивала - за најбољег младог глумца и глумицу, те надахнуту сценску трансформацију и глумачку бравуру - припале су глумцима Позоришта аматера из Батајнице.

Посљедње такмичарске вечери Фестивала фестивала на сцени Дома културе наступило је Градско позориште Требиње изводећи представу "Случајна смрт једног анархисте", по тексту Дарија Фоа, а у режији Димитрија Јовановића, послије чега је ансамбл Камерне сцене "Мика Антић" из Сенте, у пратећем програму, извео остварење "Јелисаветини љубавни јади због молера", које је по тексту Милана Јелића режирао Филип Марковиновић.

Годишњица биоскопа "Козара" у Приједору

"Шрек" најгледанији цртани филм

ПРИЈЕДОР - Прва година рада биоскопа "Козара" биће обиљежена у суботу у Приједору, а за тај период 18.000 посјетилаца било је на 460 пројекција.

Директор Јавне установе "Центар за приказивање филмова" Сафира Карахоџић каже да је ова институција остварила зацртани циљ - да се на репертоару нађу најновији филмски хитови који су уз комфорно уређену и климатизовану салу са 161 мјестом и савременом опремом за пројекцију слике и тона у формату високе резолуције blu-ray привукли публику.

- Најгледанији филм у овом периоду био је "Монтевидео, Бог те видео" са чак 5.726 гледалаца, док је најгледанији цртани филм био "Шрек 3" - рекла је Карахоџићева.

ЗА ГОДИНУ
18.000 посјетилаца

Она је подсјетила да је на званичном отварању биоскопа приказан култни филм Вељка Булајића "Козара", снимљен 1962. године у Приједору, као и да је и прошле и ове године биоскоп "Козара" својим учешћем обогатио садржаје манифестације "Приједорско културно љето".

- Прошле године смо имали ревију дјечијих филмова "Мадагаскар", "Шрек 3" и "Ледено доба 3", а ове године филм "2012", као и за нашу најмлађу публику анимирана остварења "Мачак у чизмама", "Прича о играчкама 3" и "Врло запетљана прича". Још један дио биће на репертоару од 22. до 28. августа - навела је Карахоџићева.

ФОТО: С. ТАСИЋ

Прву годину рада биоскопа обиљежила је и Седмица европског филма, приређена у септембру 2010. године.

С. Т.

Роб Коен режира филм о Корејском рату

ЛОС АНЂЕЛЕС - Роб Коен ће режирати филм о Корејском рату "1950", по извјештајима ратног дописника Маргерит Хигинс, јавиле су агенције. Продуценти пројекат описују као "неиспричану причу о храбрости и истрајности током Корејског рата, епску авантуру засновану на текстовима добитнице Пулицерове награде Маргерит Хигинс". Главна јунакиња филма биће сама ауторка текстова, која је морала да савлада сексизам и предрасуде да би могла да извјешта из рата.

Нова поставка у Галерији Српске академије наука и уметности

Коњовићеве слике између неба и земље

Поставка, коју је припремила галерија "Милан Коњовић" из Сомбора, прати Коњовићево стваралаштво од 1913. до његове смрти и приказује 85 дјела овог умјетника. Његов умјетнички пут почео за вријеме школовања по средњој Европи

Изложба у САНУ

ФОТО: АГЕНЦИЈЕ

ПРИРЕДИЛА:
АЛЕКСАНДРА РАЈКОВИЋ
aleksandrar@glassrpske.com

БЕОГРАД - Ретроспективна изложба дјела једног од највећих српских умјетника, Милана Коњовића (1898-1993) отворена је у четвртак увече у Галерији Српске академије наука и уметности под називом "Стваралаштво једног века".

Поставка, коју је припремила галерија "Милан Коњовић" из Сомбора, прати Коњовићево стваралаштво од 1913. до његове смрти и приказује 85 дјела овог умјетника.

Поздрављајући госте у име домаћина, академик сликар Душан Оташевић оцијенио је да је овако комплетна смотра стваралаштва умјетника који је био члан САНУ културни догађај првог реда овога љета у Београду.

Оташевић је захвалио директору сомборске галерије Петеру Мраковићу и аутору изложбе и каталога сликару Небојши Васићу на уложеном труду да се овако репрезентативна изложба постави. Мраковић је констатовао да је велик број гостију, иако није сезона за сликарске изложбе, потврда значаја умјетника чија су дјела изложена и која ће публика моћи да разгледа сљедећа два мјесеца. Он је упутио ријечи захвалности свим спонзорима, прије свега Комерцијалној банци, што су омогућили да 85 дјела буде допремљено у Београд, што је захтијевало значајну логистичку подршку. Историчар умјетности, лични пријатељ Коњовића Бела Дуранци, који је отворио изложбу, осврнуо се на датуме у којима је препознао симболични значај за умјетников животни и стваралачки пут, напоменувши да је тај умјетник био у сагласју са временом и мјестом у којем се родио и провео највећи дио живота. Један од таквих датума, присјетио се Дуранци, је и 28. јул 1914, када је Аустроугарска објавила рат Србији, што је, како је рекао, из корјена промијенило све, па и окружење у којем је Коњовић до тада живио и почео да слика.

Свјетска привредна криза 1930. натјерала је Коњовића да напусти Париз и његова истраживања у правцу кубизма и врати се у Сомбор, гдје себе препознаје као сликара тог поднебља и његових житеља.

Опус

Опус Милана Коњовића чини преко шест хиљада радова: уља, пастела, акварела, темпера, цртежа, таписерија, позоришних сценографија, скица за костиме, витража, мозаика и графика.

Створио је лични препознатљиви стил експресионистичког темперамента, а пуну афирмацију доживио је на 294 самосталне и 693 колективне изложбе у Југославији и бројним центрима Европе (Праг, Будимпешта, Беч, Лондон, Амстердам, Рим, Париз, Атина, Москва) и свијета (Сао Пауло, Њујорк, Сан Франциско...).

ИЗЛОЖЕНО
85 дјела овог умјетника

Од тада па до смрти Коњовић је, сликајући Војводину, постао сомборски сликар са европским образовањем, нагласио је Дуранци и додао да је увијек био "у сагласју са Европом".

Пошто се вратио из заробљеништва, Коњовић је, према ријечима Дуранција, не обазирући се на оно што се збивало око њега, наставио тамо гдје је стао - да слика растакање села и сомборских грађана, а све вријеме је био у дијалогу са небом и земљом.

Умјетнички пут Милана Коњовића започиње тзв. "раном фазом", за вријеме школовања по средњој Европи. Одласком у Париз боја постаје битан елемент сликарства, те настају прва ремек-дјела у "плавој фази", коју повратком у Србију смјењује страствена "црвена фаза" на сликама предјела и људи Војводине и Дубровника.

Рат и заробљеништво стишавају колорит "сиве фазе", а 1953. долази до прекретнице, слободнијег односа према предмету и доминације чисте, интензивне боје на дјелима "колористичке фазе" сликарске оријентације, која кулминира у "асоцијативној фази", најзрелијем периоду умјетниковог стваралаштва. "Византијска фаза" настала у позним Коњовићевим годинама, инспирисана византијским иконама и фрескама, затвара круг умјетничког пута.

Народна и универзитетска библиотека РС

Поклон читаоцима "Гласа Српске"

БАЊАЛУКА - "Глас Српске" и Народна и универзитетска библиотека Републике Српске и овог викенда настављају са поклонима за читаоце.

Два најбржа читаоца наградиће бесплатним чланским картама за библиотеку. Сви који су заинтересовани за бесплатно годишње чланство у овој библиотеци треба да се јаве у недјељу у девет часова на број телефона 051/342-900.

Акција "Гласа Српске" и Народне и универзитетске библиотеке РС трајаће цијеле године.

Они читаоци који постану чланови библиотеке моћи ће да користе и услуге интернет клуба у библиотеци.

А. Р.

Национални музеј у Шкотској

Пут кроз 36 галерија

ЕДИНБУРГ - Национални музеј у Шкотској у Единбургу, послије реновирања вриједног 47,4 милиона фунти, јуче је поново отворен за посјетиоце, јавио је Тањуг.

Шеснаест нових галерија одвешће посјетиоце на путовање кроз чуда природе, културе и свијета науке и открића. Обнова музеја била је веома захтјевна, јер је смјештен у згради типичне викторијанске архитектуре.

Више од 8.000 предмета изложено је у овом простору, а 80 процената је први пут приказано у петак. Трогодишњим програмом реновирања обновљена су чак и складишта музеја, која су претворена у јавни простор. То значи да ће читав музеј имати око 20.000 изложених експоната у 36 галерија.

Посјетиоци могу да виде мумије старе око 3.000 година, метеорит са планете Марс стар 1,3 милијарде година, а у централном дијелу Велике галерије постављене су чељусти великог кита и костур јелена стар више од 12.300 година.

Вијести

Мостра

Филм Романа Поланског

РИМ - Најновији филмови Романа Поланског и Дејвида Кроненберга, као и још петорице америчких аутора, биће приказани у такмичарском дијелу 68. филмског фестивала у Венецији, јавио је Тањуг. Организатори су саопштили да ће 22 филма који учествују у званичној конкуренцији за награду "Златни лав" бити премијерно приказани током фестивала.

Смедерево

Награда за превод поезије

СМЕДЕРЕВО - Међународни фестивал поезије "Смедеревска песничка јесен" ове године ће, први пут, додијелити награду за преводилаштво поезије, јавиле су агенције. Награда ће носити име пјесника и преводиоца Златка Красног. Директор тог фестивала Горан Ђорђевић рекао је да је награда са именом Златка Красног установљена на приједлог есејисте, новелисте и преводиоца Петера Хандкеа.

Музика

Џез на Авали

БЕОГРАД - Позната џез, соул и поп пјевачица Ирена Благојевић одржаће у суботу концерт на платоу испред Авалског торња, јавио је Тањуг. На једноипочасовном бесплатном концерту она ће извести пјесме са албума "Јутро без љубави", на којем се, осим улоге извођача, појављује и као аутор више од половине текстова, композиција и аранжмана.

Књиге

Викенд са Горицом Нешовић

БЕОГРАД - Ланац књижара "Вулкан" организује током викенда сусрет читалаца са популарном радио и ТВ водитељком, свестраном личношћу Горицом Нешовић, која ће потписивати своју нову, трећу по реду, књигу - роман "Није страшно ако паднеш - страшно је ако не устанеш", јавио је Тањуг. Нешовићева ће у тржном центру Ушће и у центру "Делта сити" чекати своје читаоце испред књижара "Вулкан", који ће имати прилику да се друже са омиљеном водитељком.

Фељтон

МАСАКР У СРЕБРЕНИЦИ: ДОКАЗИ, КОНТЕКСТ, ПОЛИТИКА
(Разумијевање масакра у Сребреници)

(4)

Фалсификовали податке о жртвама

ЕДВАРД ХЕРМАН

Они који чувају капије новије балканске историје, нарочито они који задрто чувају ту историју само за себе, спречавајући друге да уђу, наоштрили су оружје којим бране ту капију и одбијају противнике. У јануару 2009. Европски парламент је прогласио сваки 11. јул "даном сећања на геноцид у Сребници", када су "снаге босанских Срба извршиле смакнуће 8.000 муслиманских мушкараца и дечака... што је овај догађај учинило највећим ратним злочином који се у Европи догодио од краја Другог светског рата". Суочен са таквом убеђеношћу, ко би се здраве памети усудио да порекне "масакр у Сребници"?

Нејасни подаци

Не мислимо да смо овде дали коначну реч. Своје аргументе заснивамо на чињеницама за које мислимо да су значајне и занемарене и позивамо да се оне пажљиво прегледају и дискусија настави. Овај пројекат су помогли и пок. Милан Булајић, Коле Килибарда, Дајана Џонстон, Стефан Каргановић, Санџој Махајан, Џорџ Памфри, Миливоје Иванишевић, Вера Вратуша и Дарко Трифуновић. "Сребреница" је постала симбол зла, а нарочито симбол српског зла. Уобичајено се описује као "ужас без премца у историји Европе након Другог светског рата", у коме је извршено хладнокрвно смакнуће "8.000 муслиманских мушкараца и дечака". Догађаји о којима је реч десили су се у и око босанског града Сребренице од 11. до 19. јула 1995, када је армија босанских Срба заузела град и борила се против и убила многе босанске муслимане, при чему је непознат број оних који су погинули у борби и број оних који су жртве смакнућа. Нема сумње да су босански Срби вршили смакнућа, али, без обзира на ретке дискусије, о томе постоји велики проблем броја егзекуција, пошто су многа тела пронађена у масовним гробницама била тела погинулих у борбама, која је било тешко разликовати од жртава смакнућа и пошто су многи босански муслимани који су напустили Сребреницу успели да стигну у сигурност муслиманске и југословенске територије. Штавише, нека од ексхумираних тела су, врло је могуће, била тела босанских Срба убијених у разбојничким нападима добро наоружаних муслиманских снага које су оперисале из Сребренице током 39 месеци пре јула 1995. Савет безбедности Уједињених нација је 16. априла 1993. прогласио Сребреницу "заштићеном зоном", облашћу која треба да буде "ослобођена свих оружаних напада и осталих непријатељских дејстава".

ДРАЖЕН ЕРДЕМОВИЋ, Хрват из Тузле, из ВРС први који је 1996. проглашен кривим

Четрдесет осам сати након тога Заштитне снаге УН за БиХ (UNPROFOR) постигле су договор о прекиду ватре између АБС (Армија босанских Срба) и Босанске муслиманске армије (БМА) по коме је АБС пристала на прекид под условом да UNPROFOR обећа разоружавање становника "заштићене зоне". И поред тога, Сребреница је остала оружани логор из кога су трупе босанских муслимана и паравојне формације периодично кретале у напад и уништавале бројна српска села и убиле укупно знатно више од 3.000 Срба до краја рата. Код Срба се развио снажан осветнички мотив, па су чак имали и листе убица од којих су неки несумњиво ухваћени и групно смакнути у јулу 1995.

Политички интерес сведока

Али је у време масакра такође било и тешких борби, када се више хиљада добро наоружаних муслиманских бораца 28. дивизије армије босанских муслимана повлачило из Сребренице и околине ка муслиманским линијама око Тузле. Многи су се пробили до ових линија (и југословенске територије), али је велики број погинуо у борби. Босански Срби су такође објавили значајне губитке у људству од преко пет стотина војника.

Несигурност у погледу броја и узрока смрти пружила је изванредну прилику за кривотворење података тим пре што је босанска муслиманска влада одбила да преда Црвеном крсту спискове оних који су успели да се пробију до муслиманских линија. Омогућена је инфлација броја несталих и оних који су били жртве смакнућа. Број од 8.000 је у почетку добијен на бази процене броја заробљених (3.000) плус 5.000 оних који су се повукли из Сребренице ка централној Босни. У то време је јављено да је велики број од ових 5.000 успео да се пробије, али је одбијање босанске владе да објави имена учинило да је број од 8.000 опстао и задржао свој замах све до данас. Након тога број од 8.000 је одржаван званичним потврдама, сведочењима очевидаца, доказима о масовним гробницама, растућим бројем ДНК идентификација и ажурираним списковима несталих (при чему је број остајао непромењен). Али је мали број сведока који је сведочио пред Трибуналом заиста видео смакнућа - већина је говорила о гласинама и готово сви су били политички или лично заинтересовани. Најпознатији међу њима, Дражен Ердемовић, Хрват из Тузле, који је служио у армији босанских Срба, наведен је по имену у извештају Уједињених нација из 1999. Он је био прва особа која је, у мају 1996. проглашена кривом на Трибуналу на основу нагодбе.

(Наставиће се)

У вријеме злочина било и тешких борби, када се више хиљада добро наоружаних муслиманских бораца 28. дивизије армије босанских муслимана повлачило из Сребренице и околине ка муслиманским линијама око Тузле. Велики број погинуо је у борби. Већина сведока говорила је о гласинама и готово сви су били политички или лично заинтересовани

Срби такође објавили значајне губитке у људству од преко пет стотина војника. Нека од ексхумираних тијела, врло је могуће, била су тијела Срба убијених у нападима муслиманских снага које су оперисале из Сребренице током 39 мјесеци прије јула 1995.

КЊИГА

У Сједињеним Америчким Државама недавно је из штампе изашла књига под насловом "Масакр у Сребници: докази, контекст, политика" (The Srebrenica Massacre: Evidence, Context, Politics). Књигу потписује осам америчких интелектуалаца и то: Филип Корвин, Едвард С. Херман, Џори Богданич, Тим Фентон, Џонатан Рупер, Џори Самуељ, Мајкл Мандел и Филип Хамонд. У десет поглавља, на око 300 страница, анализирају се различити аспекти догађаја у Сребници 1995. године. Уводну ријеч у књизи даје Филип Корвин, док предговор и закључно разматрање у поглављу 10. пише Едвард Херман.

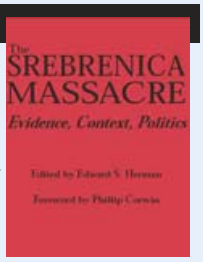

Догодило се на данашњи дан

30. јул 1419. године

Хуситски устанак у Чешкој

1419 - Упадом Хусита у градску вијећницу у Прагу и избацивањем кроз прозор чланова прашке градске управе састављене од Нијемаца, у Чешкој је избио хуситски устанак. Хусити су били сљедбеници вјерског реформатора Јана Хуса, нека врста чешких протестаната, али и борци против германизације. Одбили су да признају њемачког цара Сигисмунда I за чешког краља, па је он у савезу с папом покренуо против њих "крсташки рат", који је трајао до 1436. Нанијели су трупама њемачког цара низ пораза.

30. јул 1898. године

Умро Ото фон Бизмарк

1898 - Умро је њемачки државник Ото фон Бизмарк (Фон Бизмарк-Шенхаузен), назван "гвоздени канцелар", који је "крвљу и гвожђем" ујединио њемачке државе. Постао је 1862. канцелар Пруске, 1864. у савезу са Аустријом напао је Данску и освојио Шлезвиг, а онда се окренуо против Беча и 1866. поразио Аустрију, што му је омогућило да с Пруском уједини сјеверне њемачке државице у Сјеверњемачки савез. Испровоцирао је Њемачко-француски рат и послије побједе над Француском прогласио је почетком 1871. Њемачку царевином, а Вилхелма I царем.

31. јул 1849. године

Погинуо Шандор Петефи

1849 - У бици код Шегешвара погинуо мађарски писац и револуционар српског поријекла мајор Шандор Петефи, реформатор мађарске поезије, у коју је унио народни дух. С 15 година је постао војник, а у револуцији која је избила 1848. био је један од њених јунака. Прве пјесме је написао као гимназијалац и убрзо постао најомиљенији и најчитанији мађарски пјесник. Писао је и новеле, романе и драме. Дјела: роман "Крвниково уже", поезија "Изабране пјесме", "Петефијеве пјесме", "Апостол", "Витез Јанош".

U skladu sa odredbama čl. 259 ZPD-a (Sl. Glasnik RS, br.127/08 i br.59/08) vrši se objava Odluke o XII emisiji redovnih akcija smanjenjem kapitala bez obaveze izrade prospekta s pozivom povjeriocima da prijave svoja potraživanja:

Hypo Alpe-Adria-Bank a.d. Banja Luka
Skupština akcionara

Broj: S-4/2011.
Banjaluka, 12.05.2011. godine

Na osnovu člana 41. stav 1. tačka 3. Zakona o bankama RS (Sl.gl. RS br. 44/03 i 77/04), a u vezi sa članom 253, članom 255 i članom 256 Zakona o privrednim društvima (Sl. Gl. RS br. 127/08 i br. 58/09) i člana 60 Zakona o tržištu hatija od vrijednosti (Sl. Gl. RS br. 92/06) i člana 28. stav 1. tačka 3. Statuta Hypo Alpe-Adria-Bank a.d. Banja Luka (prečišćeni tekst), Skupština akcionara Hypo Alpe-Adria-Bank a.d. Banja Luka na svojoj redovnoj sjednici održanoj 12.05.2011. godine, donosi

Odluku o XII emisiji redovnih akcija smanjenjem kapitala bez obaveze izrade prospekta

I

Hypo Alpe-Adria-bank a.d. Banja Luka sa sjedištem u Banjoj Luci, Aleja Svetog Save 13. (u daljem tekstu: Banka) upisana u Registar poslovnih subjekata kod Okružnog privrednog suda u Banjoj Luci u ulošku br.3-25-00 i u Registar emitenata kod Komsije za hartije od vrijednosti Republike Srpske pod oznakom emitenta KRLB i registarskim brojem 05-6-388, do donošenja ove odluke ima registrovan osnovni kapital od 175.511.897,00KM i sastoji se od :
175.511.897 redovnih akcija klase „A“, nominalne vrijednosti od 1,00 KM po 1 akciji, što čini ukupni nominalni iznos od 175.511.897,00 KM.

II

Utvrđuje se:
- da Hypo Alpe-Adria-Bank a.d. Banja Luka posjeduje sopstvenih stečenih i to 27996 komada redovnih akcija Hypo Alpe-Adria-bank a.d. Banja Luka, nominalne vrijednosti 1,00 KM, klase „A“, u ukupnom iznosu od 27.996,00 KM, koje nose lokalnu oznaku KRLB-R-A, te su pod tom oznakom upisane i registrovane u Centralnom registru hartija od vrijednosti a.d. Banja Luka,
- da zadržana dobit iz prethodnih godina iznosi 2.693.700,76 KM,
- da zakonske rezerve iznose od 12.493.494,76 KM,
- da emisiona premija u iznosu od 63.891,60 KM.

III

Gubitak u poslovanju nastalog u periodu 01.01.2010.god. do 31.12.2010.god. iznosi 48.650.424,42 KM.

IV

Utvrđeno je da nedostajuće rezerve za pokriće kreditnih gubitaka po regulatornom zahtjevu u iznosu od 1.742.851,27 KM ostaju nepokrivene i predstavljaju odbitnu stavku od kapitala banke.

V

Gubitak u poslovanju nastalog u periodu 01.01.2010.god. do 31.12.2010.god. iznosi 48.650.424,42 KM.
Gubitak banke pokriva se na teret:
- emisione premije u iznosu 63.891,60 KM,
- iz zadržane dobiti iz prethodnih godina u iznosu od 2.693.700,76 KM,
- iz zakonskih rezervi u iznosu od 12.493.494,76 KM i
- preostali gubitak u iznosu od 33.399.337,30 KM pokriva se smanjenjem osnovnog kapitala.

VI

Pri smanjenju osnovnog kapitala banka prvo poništava 27.996 sopstvenih akcija u iznosu od 27.996,00 KM.

VII

Banka je dužna izvršiti punjenje zakonskih rezervi do visine 10% osnovnog kapitala, što iznosi 12.916.778,70 KM koji ne spada u akcionarsku glavnicu i koji se dodaje umanjenom gubitku iz 2010. godine.

VIII

Osnovni kapital banke na dan donošenja ove odluke iznosi 175.511.897,00 KM koji se sastoji od 175.511.897 redovnih akcija klase „A“ nominalne vrijednosti 1,00 KM po 1 akciji.
Osnovni kapital banke smanjuje se za 46.344.112,00 KM koji će nakon smanjenja iznositi 129.167.785,00 KM.

IX

Dvanaestom (XII) emisijom Banka emituje 129.167.785 redovnih akcija, klase „A“, nominalne vrijednosti 1,00 KM po 1 akciji, ukupne nominalne vrijednosti 129.167.785,00 KM.
Dvanaesta (XII) emisija redovnih akcija vrši se bez obaveze izrade prospekta.

X

Smanjenje osnovnog kapitala Banke vršiće se po redovnom postupku, u skladu sa Zakonom o privrednim društvima smanjem broja akcija svakog akcionara, srazmjerno njihovom ućešću u osnovnom kapitalu društva na dan presjeka.

XI

Osnovni kapital smanjuje se emitovanjem XII emisije redovnih akcija na način da se ukupni emitovani broj od 175.511.897 redovnih akcija smanjuje za 46.344.112 redovnih akcija, koji će nakon završetka XII emisije redovnih akcija iznositi 129.167.785,00 KM emitovan od 129.167.785 redovnih akcija.

XII

U slučaju kada se kao rezultat izračunovanja pripadajućeg broja akcija, u srazmjeri sa procentualnim učešćem u osnovnom kapitalu Banke, koje akcionari imaju na dan presjedka, iskaže razlomljeni broj akcija, vrši se zaokruživanje na niži cijeli broj kod akcionara kod kojih je razlomljeni broj akcije do 50% cijele akcije, na viši cijeli broj, ako je razlomljeni broj akcije 50% i više od 50% cijele akcije.
Ako se prilikom izračunavanja pripadajućeg broja akcija po akcionaru u novim emisijama pojavi obračunski „manjak“, iskazani manjak akcija će se dodavati polazeći od akcionara sa najmanjim brojem akcija, odnosno obračunski višak će se oduzimati polazeći od akcionara sa najvećim brojem akcija.
Pod obračunskim „manjkom“ odnosno obračunskim „viškom“ akcija podrazumjeva se razlika između zbira raspoređenih akcija i ukupnog broja emitovanih akcija po ovoj odluci.
U slučaju da pojedini akcionari, smanjenjem kapitala i zaokruživanjem na niži cijeli broj akcija do 50% cijele akcije izgube status akcionara, na raćun većinskog akcionara pripisaće im se po 1 akcija.

XIII

Redovne akcije iz XII emisije redovnih akcija klase »A« daju pravo glasa, pravo na upravljanje, pravo na dividendu, kao i sva druga prava određena Zakonom i statutom Banke.

XIV

Ovlašćuje se Uprava Banke da može preduzeti sve neophodne radnje da bi se provela ova Odluka.

XV

Nadzorni odbor je ovlašten da otkloni eventualne nedostake u toku postupka smanjenja osnovnog kapitala u skladu sa propisima.

XVI

Ova odluka stupa danom donošenja.

XVII

Smanjenje osnovnog kapitala je punovažno danom upisa odluke o smanjenju osnovnog kapitala u registar.

Miško Dakić, predsjednik Skupštine akcionara

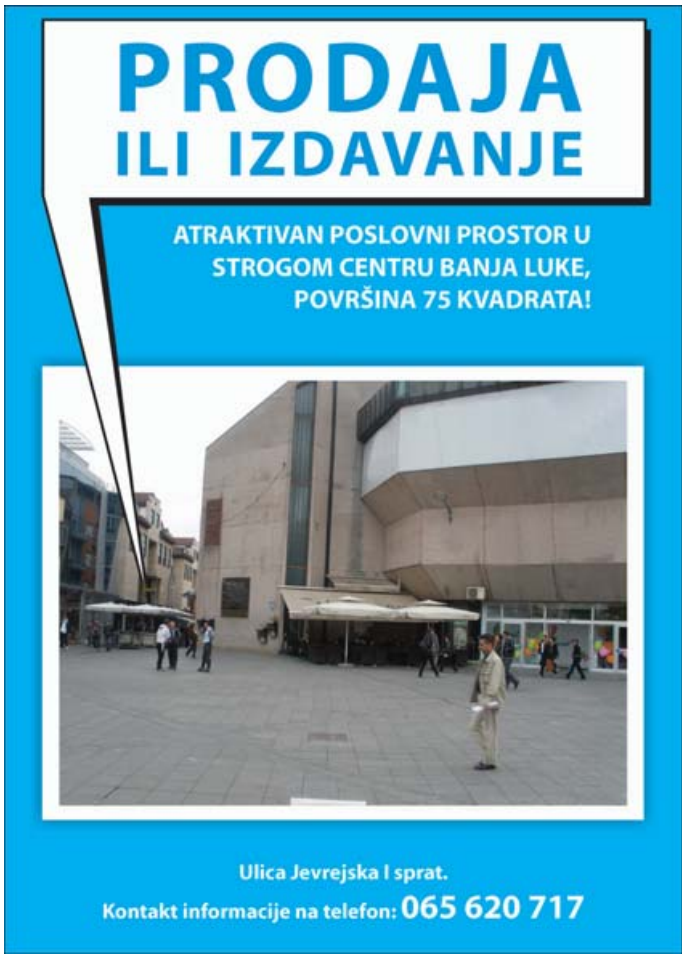

BANJALUČKA PIVARA 1873 OSNOVANA

Na osnovu člana 259. Zakona o privrednim društvima ("Službeni glasnik RS" broj 127/08 i 58/09), "Banjalučka pivara" a.d. Banja Luka, objavljuje:

OBAVJEŠTENJE POVJERIOCIMA

(drugo)

"Banjalučka pivara" a.d. Banja Luka, sa sjedištem u Banjoj Luci, Slatinska 8, (u daljem tekstu: Društvo), upisana u registar emitenata Komisije za hartije od vrijednosti Republike Srpske pod oznakom BLPV i registarskim brojem 04-491-28/03, na XVII redovnoj godišnjoj sjednici Skupštine akcionara, kao i na specijalnoj Skupštini akcionara - vlasnika prioritetnih, participativno-kumulativnih akcija, održanim dana 27.6.2011. godine, donijela je odluku o pokriću gubitka na teret rezervi, osnovnog kapitala i o smanjenju osnovnog kapitala. Osnovni kapital Društva, upisan u registar Osnovnog suda u Banjoj Luci u iznosu od 65.196.303,00 KM, koji se sastoji od:
- 47.696.303 redovnih akcija, nominalne vrijednosti 1,00 KM, u ukupnom iznosu od 47.696.303,00 KM i
- 17.500.000 prioritetnih, participativno-kumulativnih akcija, nominalne vrijednosti 1,00 KM, u ukupnom iznosu od 17.500.000,00 KM,

smanjuje se za iznos od 59.515.610 KM, zbog pokrića dijela akumuliranog gubitka zaključno sa 31.12.2010. godine, te nakon smanjenja osnovni kapital Društva iznosi 5.680.693 KM.

Smanjenje osnovnog kapitala Društva vršiće se po redovnom postupku, u skladu sa Zakonom o privrednim društvima, smanjenjem broja akcija svakog akcionara, kako vlasnika redovnih tako i vlasnika prioritetnih, participativno-kumulativnih akcija, srazmjerno njihovom učešću u osnovnom kapitalu Društva na dan presjeka. Društvo će, po osnovu smanjenja osnovnog kapitala, emitovati:
- petu emisiju akcija – 4.155.881 redovnih akcija, klase "A", sa pravom glasa, nominalne vrijednosti 1,00 KM po akciji, ukupne vrijednosti emisije **4.155.881,00** KM;
- šestu emisiju akcija - 1.524.812 prioritetnih, participativno-kumulativnih akcija, klase "B", bez prava glasa, nominalne vrijednosti 1,00 KM po akciji, ukupne vrijednosti emisije 1.524.812,00 KM.

Pozivaju se povjerioci Društva da prijave svoja potraživanja (dospjela i nedospjela) nastala prije posljednje objave Odluke o smanjenju osnovnog kapitala Društva, u roku od 90 dana od dana druge objave te Odluke.

Разбибрига

Добио Хусо за рођендан дигитални часовник. Чим га је ставио на руку, запиташе га пријатељи:
- Хајде слављениче, да чујемо колико је сада тачно часова? - Е, то вам сада не бих знао казати...
- Како не би знао рећи тачно вријеме? Па имаш нов дигитални часовник на руци?
- Па баш зато не могу што је дигитални! Хајде нека неко од вас отпрве подијели 18:29 !?!

Од трача до истине

Славици Ћуктераш искључили струју

Пјевачица Славица доживјела је непријатну ситуацију прије неколико дана, када је због дуга од 10.000 динара остала без струје. Иако претходно није добила никакво упозорење, Електродистрибуција је пјевачицу искључила са мреже.

- Славица је полудела када су јој искључили струју без икаквог обавештења. Јесте да је имала заостала дуговања, али ни много веће дужнике не искључују тек тако преко ноћи - изјавио је извор близак пјевачици.

Извор додаје да иако је Славица одмах измирила своја дуговања и даље не успијева да се избори да јој укључе струју.

Да се непријатне ситуације неријетко нижу једна за другом, показује то да је пјевачица недавно изгубила коверат у коме се наводно налазило 4.000 евра.

Наиме, пјевачица је вечерала у једном ресторану у близини Бешке, а када је кренула пут Београда из торбе јој је негдје испао коверат са парама.

- Певачица у брзини није ни приметила да јој је испао коверат са новцем – испричао је извор близак Славици.

Славица Ћуктераш је почетком јула издала нови албум "Невреме", чије снимање је трајало пуних седам мјесеци.

Гласова кухиња

Пилећа крилца с пуњеним кромпиром

Ево рецепта, односно савршене комбинације маринираних пилећих крилаца с пуњеним кромпиром... Уколико нисте љубитељ пилећих крилаца, за ово јело можете да користите свињска ребра, или комбиновано - крилца и ребарца. Како год да се одлучите, за припрему овог укусног и сочног јела, у овом случају за четири особе, потребно је око 90 минута.

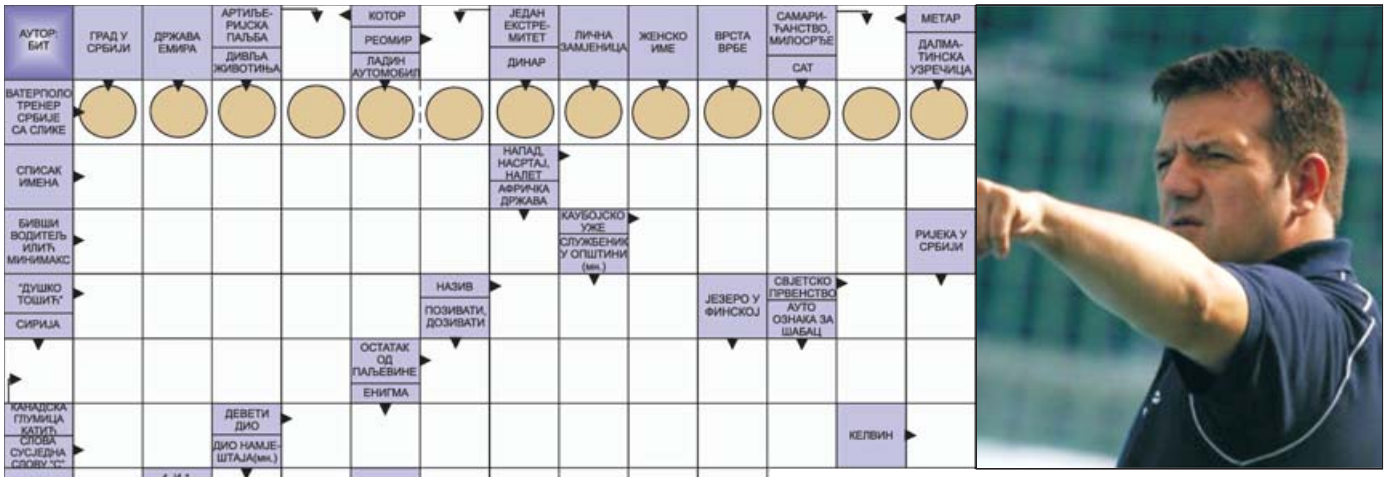

Судоку

У празна поља распоредите бројеве од 1 до 9 али тако да у сваком реду и колони буду различити бројеви, а исто тако и унутар сваког квадрата 3x3.

Тежина: лако

1		9			4			
					2		6	
		2			8		5	4
	6	7	5					
			6	8	9			
					7	6	2	
7	4		2			8		9
	1		4					
			8			5		

Решење

1	5	9	3	6	4	2	8	7
8	3	4	7	5	2	9	6	1
6	7	2	9	1	8	3	5	4
4	6	7	5	2	3	1	9	8
3	2	1	6	8	9	4	7	5
9	8	5	1	4	7	6	2	3
7	4	6	2	3	5	8	1	9
5	1	8	4	9	6	7	3	2
2	9	3	8	7	1	5	4	6

РЈЕШЕЊЕ: К, Р, М, ДЕЈАН УЉОВИЋ, ИМЕНИК, НАВАЉА, МИЛОВАН, ЛАСО, ИРЕНА, ИМЕ, СЛ, СТАНА, ЗГРАПИШТЕ, РТ, ДЕВЕТИНА, К, О, ОА, АПИЈА, ВИР, ПТИЧАР, Г, МАРИЈА, И, РЕАЛ, АРА, БАКРЕНЕ, ИЛИ, ДРИНА, А, АЛ, А, ТАЛАСИ, ДАНСКА, ИВИЋ,

Пита Црногорац Милун директора једне фирме:
- Колега, колико могу да зарадим код вас? - На почетку 200 евра, а касније чак и 500 евра - рече му директор.
- Добро, онда ћу ја доћи касније!
- задовољно рече Милун.

Разговарају двије пријатељице:
- Чула сам да ти је муж умро...
- Да, истина је...
- Моје саучешће. Је ли се дуго мучио? - Није, били смо у браку само годину дана!

Састојци
(за 4 особе)

800 г	пилећих крилаца (могу свињска ребра или комбиновано)
	со, бибер
	додатак јелу
	црвена паприка
	уље
	соја сос

За филовање:

4	већа кромпира
60 г	маслаца
2	јаја
120 г	милерама или павлаке
	со, бибер
	додатак јелу
	листићи маслаца

Припрема

1. Кромпир у љуски добро оперите, очистите и намажите уљем. Пеците 50-так минута у рерни.
2. Маринирана пилећа крилца ставите 30-так минута послије кромпира у рерну крај кромпира у посуду за печење, нека се пеку око 60 минута...
3. Извадите кромпир, а пилећа крилца вратите назад у рерну.
4. Кромпир мало охладите и одсијеците му танки "поклопац", па издубите тако да му буде отприлике један центиметар дебљине "оклоп" (направите здјелицу).
5. Кромпир који сте издубили, те остале састојке за фил измијешајте (маслац најприје растопите).
6. Фил зачините по укусу...(можете додати и мало оригана или зачина "пикант").
7. Напуните кромпир филом, и на врх ставите пар листића маслаца. Вишак фила испеците посебно у посудици у рерни...
8. Пеците још 10-15 минута у рерни (ако имате грил укључите га).

Послуживање

Овако припремљена пилећа крилца са пуњеним кромпиром послужите уз неку зелену салату... На врућ кромпир можете нарибати пармезан или сир по укусу...

Цијене у КМ

крилца	3,5
зачини	0,4
уље	0,3
соја сос	0,4
кромпир	0,5
маслац	0,3
јаја	0,5
милерам	0,5

ЦИЈЕНА РУЧКА

6,4

Кутак за родитеље

Тактика за миран дјечији сан

Дијете вам се буди сваких сат времена, ноћу и дању, носите га, дојите или храните на бочицу, пресвлачите му пелене, враћате га у кревет и таман кад ухватите први сан опет испочетка. Како пребродити ноћ?

Једини начин да умирите дијете је тај да га ставите с вама у кревет, али вас је страх да ће му то прећи у навику и да га више нећете моћи "избацити ван"?

Професор на Школи за медицину у Сијетлу Доналд Шифрин, упозорава родитеље да нема разлога за забринутост:

- Ништа није строго предодређено. Ако стављате дијете да спава с вама првих неколико седмица, не значи да ће бити тако и када буде имало двије године. При томе додаје да би "родитељи новорођенчади спавање требало да учине приоритетом, кад год им се укаже прилика".

У складу с том идејом, ево и неколико савјета:

Нека вам брига о спавању не ремети сан.

Оно што се врло често догађа: Легнете у кревет и одмах почнете размишљати о томе када ће се дијете пробудити, колико ћу моћи спавати... И тако све док вас бриге око непотребних ствари потпуно не разбуде.

Опуштање. Неколико седмица без правог одмора може да резултира правом исцрпљеношћу током дана, али ако сте генерално у добром физичком и психичком стању – преживјећете, као и сви нови родитељи. Запамтите, раздобље изостанка озбиљног сна само је привремено и како седмице буду пролазиле ваше ће дјетешце спавати све дуже, а и ви ћете се већ привикнути на нови ритам спавања.

Наравно, биће лакше ако одустанете од тога да вам треба осам часова непрекидног сна како бисте били у најбољој форми. Живот ће вам бити лакши ако се помирите с тим да ритам спавања какав сте имали прије тренутно "не држи воду".

ИЗОСТАНАК озбиљног сна код дјетета само је привремен

Прихватите сву помоћ која вам се нуди преко дана.

Што више помоћи имате око дневних обавеза, попут кувања, спремања, прања одјеће, куповине или бриге о старијем дјетету, лакше ћете пребродити ноћ.

Прихватите сву помоћ коју вам нуде пријатељи или родбина. Осим тога, немојте се трудити одржавати кућу савршено чистом или завршавати неке пројекте у првим седмицама дјететовог живота.

Идите рано на спавање.

Савјет да идете спавати кад год вам и дијете спава не помаже много женама које не могу спавати преко дана или имају старије дијете. Оно што можете направити јест да легнете у кревет раније, чим вам заспи и старије дијете, дакле око 20 и 21 час умјесто уобичајених 23 или 24 часа.

Можда ће требати неко вријеме да се психички привикнете на тај ритам, поготово ако то значи одређи се слободних тренутака које проводите са супругом или обављања послова које нисте стигли обавити. Ако вам је сан стварно потребан, физичко прилагођавање биће врло брзо; заправо бићете изненађени којом ћете брзином утонути у сан, кажу стручњаци.

ХОРОСКОП

Ован
(21.3 - 20.4)

Стање је непромијењено. Неизвјесност вас много не забрињава, пошто сте одлучили да чекате. За дивно чудо, покушавате да преговарате са партнером и да га не оптерећујете љубомором и посесивношћу. Уживате у многим стварима, јер осјећате да сте успјешни и надасве емотивно испуњени.

Вага
(23.9 - 22.10)

Уживате у тренуцима среће везаним за пријатне догађаје. Дијелите радост са пријатељима. Фантастично се осјећате, зрачите, пошто за такво стање блаженства имате конкретне разлоге. Да ли се ради о партнеру, дјеци или добитку - тек стваралачка снага дошла је у први план. Само тако наставите!

Бик
(21.4 - 20.5)

Благи наступи нервозе посљедица су утицаја сарадника. Савладаћете их и окренути се оним стварима које појачавају креативност. Љубав је нешто што се подразумијева. Дан је у знаку успјешних потеза, уговора и напредовања у пословној хијерархији. Посебно срећне одлуке везане су за љубав и брак.

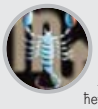

Шкорпија
(23.10 - 22.11)

Уколико сте схватили шта вас мучи, нећете имати проблема. Ослушкујте тијело, схватите његове тајне сигнале, покушајте да му максимално удовољите. Схватите да сте центар свијета. Жртвовање зарад безвриједних ствари исцрпљује. Пошто и са самим собом једва излазите на крај, не оптерећујте се другима.

Близанци
(21.5 - 20.6)

Напокон сте почели да размишљате у одговарајућем смјеру. Захваљујући организаторским способностима, правилним поступцима и промишљеним акцијама - бићете успјешни. То се, нажалост, не дешава често, па је пожељно максимално искористити повољне планетарне утицаје. Радосне вијести.

Стријелац
(23.11 - 20.12)

Успјех вас и даље прати. Имате наклоност звијезда, па се не оптерећујте злим слутњама и сумњама. Вјерујте себи и биће све у најбољем реду. Оставите мало времена за одмор, пошто само тако можете избјећи пуцања по шавовима. Иако нисте погодни за психоанализу, размишљајте више о себи.

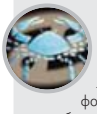

Рак
(21.6 - 20.7)

Добро сте расположени, пошто сте фокусирани на оно што обожавате, а то су паре. Вјероватно читате неку књигу која поручује да је новац свуда око нас и да га само треба покупити, или томе слично... Како било, задовољни сте, јер под условом да вам је новчаник пун, можете да учините немогуће.

Јарац
(21.12 - 19.1)

Покушајте да испоштујете унутрашњу потребу за самоћом. Уколико вам то пође за руком, бавите се стварима које вам причињавају задовољство и покушајте да нађете мир. У контактима са околином јавља се спутаност, тимски рад је отежан. Срећу на материјалном плану засад немате.

Лав
(21.7 - 21.8)

Лавови се данас препуштају љубавном заносу. Срећно крећу у сусрет наступајућим догађајима од којих пуно очекују. Они мање срећни припадници знака буне се против уплива са стране и осјећају отпор према брачном партнеру, увиђајући колико се разликују.

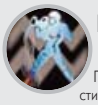

Водолија
(20.1 - 18.2)

Полако се ствари стишавају. Почињете нормално да функционишете. Иако иронично и агресивно желите да се наметнете другима, то вам не полази за руком. Не покушавајте да се тако понашате. Пожељно је постићи максималне резултате улажући минимум напора.

Дјевица
(22.8 - 22.9)

Доносите срећну одлуку. Пошто је стваралачка снага наглашена, а ви на њу фокусирани, ситуација обећава пуно лијепих конкретних дешавања. Функционишете под утисцима везаним за пријатан догађај у ком имате директног или индиректног удјела.

Рибе
(19.2 - 20.3)

Задовољни сте - било да разговарате са пријатељима или да путујете, или пак да читате интересантну књигу. Важно је бити активан, свјестан тренутка у ком се налазите. Креативност припадника овог најмистериознијег знака тренутно је изражена, па је искористите на адекватан начин.

od 25.7 do 30.9
Nova Nagradna igra

Osvježenje

NESTRO PETROL
Nektar

Nestro nagrađuje duplo!

Sakupi račune sa 120 l goriva

osvježi se sa
Nektar Six Pack

ili

zgrabi novu
Nestro Majicu

I učestvuj u velikom nagradnom izvlačenju

i osvoji jednu od
10 Nestro kartica od 1000 KM

Nagradna igra „Nestro Osvježenje“ počinje 25.07.2011., a pravo da učestvuju imaju sva fizička lica. Kupovinom minimalno 15 litara goriva dobijate nagradni kupon i vaš prvi pečat. Sa sakupljenih 8 pečata, od kojih svaki vrijedi 15 litara goriva, stičete pravo na jednu od dvije ponuđene nagrade: Nektar Six Pack ili Nestro majicu. Kupon sa pripadajućim računima predajte radniku na benzinskoj stanici i on će vam odmah izdati nagradu, a vaš kupon ubaciti u nagradnu kutiju čime imate šansu da osvojite i jednu od 10 Nestro kartica od 1000 KM. Nagradna igra traje od 25. jula do 30. septembra ili do isteka zaliha. Izvlačenje nagrada održaće se 7. oktobra a rezultati izvlačenja bit će objavljeni na sajtu www.nestropetrol.com.

Napomena: Izgled nagrada na promotivnom materijalu je simboličan. Za dodatne informacije o pravilima nagradne igre obratite se radnicima na pumpi.

ZORAN ĐERIĆ
BACKSTAGE
R'N'R SAHRANA
MARKO ELINA DADO MILAN DRAGA NIKOLA
www.studentskopozoriste.com
studentskopozoriste.bluka@gmail.com
065 758 708
Nektar Глас Српске praxiss

МХ "ЕЛЕКТРОПРИВРЕДА" РС
ЗЕДП "ЕЛЕКТРО-БИЈЕЉИНА " АД
Б И Ј Е Љ И Н А

- Надзорни одбор -

Број: 3612/2011-1
Дана, 29.7.2011. године

У складу са телефонском Одлуком в.д. Надзорног одбора број: 3612/2011 од 29.7.2011. године о измјени и допуни Одлуке в.д. Надзорног одбора број:3326/2011-в.д. НО /LXXIII-11.1. од 21.7.2011. године,
о б ј а в љ у ј е м о

ОБАВЈЕШТЕЊЕ

о измјени и исправци дневног реда сједнице Скупштине акционара

1. Врши се измјена и исправка дневног реда Годишње Скупштине акционара ЗЕДП "Електро-Бијељина" а.д. Бијељина која је заказана за 26.8.2011. године, и то:

- Измјена тачке 14. дневног реда, подтачке ц) тако да иста гласи:

"Именовање чланова Надзорног одбора ЗЕДП "Електро-Бијељина" а.д. Бијељина."

- Исправка тачке 4. дневног реда тако да иста гласи:

"Разматрање и усвајање Записника са поновљене ванредне сједнице Скупштине акционара одржане дана 24.12.2010. године."

2. Остале тачке и подтачке дневног реда остају непромијењене.

НАДЗОРНИ ОДБОР

POZIVOM NA BROJ
1411
SINIŠI MAKSIMOVIĆU DARUJETE 1 KM
ZA TRANSPLANTACIJU BUBREGA I PANKREASA
U ITALIJI - AKCIJA TRAJE OD 01.07.-31.07.2011.
ŽIVOT ZA MAKSU
VIJEČNO ZAHVALAN SINIŠA MAKSIMOVIĆ, BANJA LUKA

ОСНОВНИ СУД У ДЕРВЕНТИ
Број: 84 0 Мал 029587 10 Мал
Дервента, 22.7.2011. године

Основни суд у Дервенти, по судији Зорану Лазићу, поступајући у правној ствари тужиоца Заједница за управљање зградом, Дервента, ул. Дервентских ослободилаца СП-46, улаз 1 и 2, заступана по пуномоћнику Нади Новић адвокату из Дервенте, против туженог Кузмановић Милорада, син Нинка из Велике Сочанице, ради дуга в.п.с. 977,04 КМ, ван рочишта, донио је дана 22.7.2011. године,

ПРЕСУДУ

због пропуштања

Обавезује се тужени да тужиоцу на име дуга за трошкове инвестиционог и текућег одржавања заједничких дијелова зграде, исплати износ од по 28,32 КМ мјесечно почев од дана 15.08.2007. године до 01.07.2010. године, односно за 34,5 мјесеци укупно износ од 977,04 КМ заједно са законском затезном каматом почев од 15-ог у мјесецу за текући мјесец за сваки мјесец дуговања па до исплате, као и да му накнади трошкове парничног поступка у износу од 775,00 КМ, све то у року од 30 дана под пријетњом извршења.

С у д и ј а
Зоран Лазић

ПРАВНА ПОУКА: Против пресуде због пропуштања није допуштена жалба, али тужени може поднијети приједлог за повраћај у пређашње стање. Приједлог се подноси у року од 8 дана рачунајући од дана када је престао разлог који је узроковао пропуштање, а ако је странка тек касније сазнала за пропуштање од дана када је за то сазнала. Након протека рока од 60 дана од дана пропуштања не може се тражити повраћај у пређашње стање.

Огласи

Огласе, рекламе и читуље можете предати дописништву ГЛАСА СРПСКЕ

Глас Српске

КУЋЕ
ПРОДАЈА

Продајем нову кућу на лијепој и мирној локацији, 600 м од градске плаже, 115 м², 1.350 КМ 1м², земљште гратис, тел. 38765/572-929.

Продајем кућу, 10х11 м, у Великом Блашку, пут за Слатину, плац 1000 м², асфалт, вода, струја, телефон, гријање, сређена и укњижена, 1/1, или мијењам за стан у Бањалуци, тел. 387 65/513-928.

Продајем кућу високу приземницу од 130 квадрата с гаражом и подрумом, три балкона реновирана с централним гријањем на Петрићевцу Бањалука може и замјена за стан, тел. 387 65/687-451.

Продајем започету кућу у Кључу, папири уредни, тел. 065/034-768.

Продајем хитно кућу на спрат са двориштем у Обилићеву, ул. Браће Југовић, тел. 065/636-545.

Продајем или мијењам недовршену усељиву кућу - новоградња у Јаблану за мањи стан у Бањалуци, тел. 065/297-732.

Продајем кућу и земљиште од око 3.000 м² у Челинцу доњем, преко моста, хитно и повољно, тел. 065/636-545.

Продајем кућу на спрат, почетак Српских топлица (Горњи шехер), код Турбета, тел. 065/636-545.

Продајем кућу, 50 м² стамбеног простора, санирана, са двориштем од 120 м², ул. Гаврила Принципа, тел. 065/636-545.

Продајем кућу на спрат са два стана по 80 м², са двориштем, гаражом, почетак улице Јовице Савиновића или мијењам за мањи стан уз договор, тел. 065/636-545.

Продајем кућу на спрат са поткровљем и окућницом од око 900 м², ограђено, под воћем, властито гријање, преко пута "Гласа", Хисета - Кочићев вијенац, тел. 065/636-545.

Продајем двије тотално сниране куће, гаража, ограђено, са плацем од 3.500 м², близина петље, асфалт до куће, струја, вода, усељива, ул. Благоја Паровића, тел. 065/636-545;.

Продајем кућу на спрат са поткровљем, три трособна стана, са гаражом, окућницом од 330 м², властитим централним гријањем, код Завода дистрофичара, ул. Др Велимира Човића, папири 1/1, одмах усељива, тел. 065/636-545.

Продајем хитно уз сваки договор кућу на спрат + пословни простор - пекара са дворишном зградом, са плацем од 500 м², код "Алибабе", ул. Косте Војиновића, тел. 065/636-545.

Продајем кућу на спрат са два пословна простора, гаражом и окућницом, 500 м², у Крфској улици, папири 1/1, тел. 065/636-545.

Продајем кућу, 130 м², у ул. Гаврила Принципа, са окућницом од 500 м², хитно, повољно, уз пут, тел. 065/636-545.

Продајем кућу 9х10, новоградња, приземље пословни простор, спрат и поткровље станови, тел. 051/317-719.

Продајем или мијењам кућу у Санском Мосту за стан у Бањалуци, тел. 065/915-748.

Продајем кућу на спрат са већим помоћним објектима на десет дунума земље у комаду у центру Поткозарја - Ивањска, тел. 065/531-101.

Продајем у Трну - Јаблан кућу приземницу 14х3, са плацем од 500 м² и централним гријањем, 35.000 КМ, тел. 065/698-012.

Продајем кућу 220 м² са пословним простором у Дервишима, окућнице 760 м², тел. 065/685-800.

На улазу у Гламоч насеље Пилана кућа са помоћним објектима на продају на путу Гламоч - Ливно - Сплит, може замјена за Нови Сад и околину, тел. 065/531-101.

Продајем кућу у Сршу 9,5х8, подрум, спрат, поткровље 531м² окућнице, тел. 065/677-138, 051/280-037.

Продајем или мијењам кућу у Карановцу за мањи стан у Бањалуци, тел. 051/212-357.

Продајем вилу са шест соба, двије кухиње, два купатила, пет балкона и гаражом у Врањици код Трогира, 80 м до мора, тел. 051/307-514, 065/180-753.

Продајем недовршену кућу П+1 са окућницом у Гламочанима (пут за Јаблан), тел. 065/657-744.

Продајем кућу у Лакташима 9х8 и дворишна 9х5, 1240 м² окућнице и плац 580 м², повољно, тел. 065/685-800.

Продајем кућу преко пута "Сирана", може замјена за стан уз доплату, тел. 065/685-800.

Продајем половину недовршеног дуплекса П+I+II+П, 220 м² корисног простора, 215 м² плаца, уредни папири, тел. 065/011-065.

Продајем кућу у Челинцу, високу приземницу, 110 м² + подрум 60 м², на плацу 500 м², код школе, тел. 065/981-918.

Продајем кућу и окућницу, Слатина - центар, тел. 051/588-046.

Продајем кућу и 14 дунума земље осам км од Лакташа каналом 1 км у село, тел. 065/306-116.

Продајем у Бањалуци - Дервиши стан, градишка цеста, кућу П+1 са плацем од 300 м², тел. 065/698-012.

Продајем кућу у Гламочанима, намјештена два стана, помоћни објекат са 1000 м² окућнице. Може замјена за стан у Бањалуци, тел. 065/685-800.

Продајем у Бањалуци - Старчевица старију кућу са плацем од 860 м², тел. 065/698-012.

Продајем кућу 10х10 м, спратница са два стана, уређена, одмах усељива, мирна локација, почетак Старчевиће, тел. 066/528-897.

Продајем кућу у Мричевцима - Лакташи, тел. 065/945-944.

Продајем кућу на 660 м² плаца, П+1+М, дозвољена градња, тел. 065/513-006.

Продајем стару кућу в.п. 10х10м на 800 м² земљишта, у ул. Жарка Згоњанина, повољно, тел. 066/528-897.

Продајем кућу у Шарговцу са два пословна простора, тел. 065/685-800.

Продајем приземницу, одмах усељиву, са помоћним објектом и гаражом, на атрактивној локацији, ул. Ранка Шипке 10, тел. 051/307-514; 065/180-753.

Продајем имање са 1.500 м² са воћем, струја, вода и мањим објектом, осам км од центра Бањалуке, звати од 14 до 16 часова, тел. 051 /215-829.

Продајем кућу на Раковачким барама иза жутих зграда, цијена 70.000 КМ, ул. Доктора Живка Њежића, тел. 065/935-191.

Продајем кућу и плац код приједорске петље, повољно, тел. 065/685-800.

Продајем кућу на спрат у Рамићима на девет дунума земље, цијена 60.000 евра, тел. 065/935-191.

Шарговац (250 м од ОШ), продајем 500 м² плаца - кућу са двособним станом + трособним станом + 66 м² пословног простора + гаража са котловницом, цијена 125.000 КМ, тел. 065/935-191.

Продајем кућу П+С+М, новоградња, усељива, мирна локација, око 300 м² земљишта, Старчевица, тел. 066/528-897.

Продајем усељиву кућу - дуплекс, димензија 13х11 м (П+1+1) са гарсоњером у поткровљу, локал у приземљу са централним гријањем, плац 500 м², ул. Јовице Савиновића 101, тел. 065/696-353.

Продајем кућу на Павловцу, веома повољно, тел. 065/685-800.

Недалеко од Српца јефтино продајем кућу, висока приземница са пратећим објектима, година градње 2003, струја, вода, телефон, све 1/1, тел. 065/751-710.

Продајем кућу у Лакташима 9х8 и дворишна 9х5,1240 м² окућнице и плац 580 м². Повољно, тел. 065/685-800.

Продајем усељиву кућу в.п .код "Космоса" може замјена за стан уз доплату, тел. 065/528-247.

Продајем у Мишином Хану недовршену кућу, 6,5х6,0 с палацем - вођњаком 1000 м², тел. 065/872-724.

ЗАМЈЕНА

Мијењам кућу, спратница, сређена и усељива за стан до 65 м² уз вашу доплату, тел. 066/347-480.

ИЗДАВАЊЕ

Издајем двособан намјештен стан, кућа - приземље, тел. 065/512-201; 387 65/396-392.

Издајем празну кућу на дужи период, санирана, окречена, офарбана столарија, код Зеленог моста, тел. 065/636-545.

Издајем кућу на спрат, трособан стан без гријања ул. Марка Липовца, Бушак, тел. 051/372-070.

Издајем спрат куће за студенте, са централним гријањем, једнокреветна, двије, три собе, Х. В. Вене 18, Старчевица, тел. 066/519-810; 065/478-320.

ПОТРАЖЊА

Озбиљној породици потребна кућа за становање на чување и одржавање, уз плаћање режија, Бањалука, тел. 065/990-944.

СТАНОВИ
ПРОДАЈА

Продајем гарсоњеру 28 м², новоградња, одмах усељива, 49.500 КМ, за готовину, хитно, тел. 387 65/562-426.

Продајем гарсоњеру, 28 м², новоградња, одмах усељива, 49.500 КМ, за готовину, хитно, тел. 387 66/233-944.

Продајем нове луксузно опремљене станове у улици Степе Степановића од 43, 47, 59 и 95 м². Повољно, тел. 387 65/562-426.

Продајем стан код нове зграде Владе 56 м², повољно, тел. 065/685-800.

Продајем једнособан стан у центру Бањалуке, насеље "Анте Јакић", 38 м², 83.000 КМ, тел. 38765/016-579.

Продајем у Херцег Новом стан 27 м², реновиран, са стварима, усељив, укњижен као пословни простор 38.000 евра, тел. 387 66/655-508; 00382 68/595904.

Продајем стан у насељу Сунце у приземљу 65 квадрата, цијена по договору, тел. 38765930931.

Продајем двособан стан у Новој вароши, четврти спрат са три спаваће собе, реновиран, тел. 38765/527-741.

Продајем двособан стан 54 м², центар Бањалуке, улица Краља Алфонса Тринаестог, паркинг мјесто, нова градња, хитно, тел. 38765/927-531.

Продајем двособан стан у Борику, стара градња, 57 м², четврти спрат, лифт, 1.700 КМ/м², тел. 387 65/402-748.

Продајем двособан стан 51 м² са гаражом 17 м², жуте зграде, тел. 387 65/547-976.

Продајем или мијењам за Сарајево двособан стан, реновиран 62 м², врх Старчевице, тел. 051/438-935; 387 66/857-966.

Продајем нове станове од 41 и 42 м², насеље Ада, ул. Војводе Степе Степановића, тел. 387 65/518-375.

Продајем нов усељив двособан стан, 43 м² и 47 м² и трособан 71 м² у стамбеном објекту у Бушаку - Лазареву, Бањалука, повољно, тел. 38765/809-389.

Продајем комфоран стан, 105 м², климатизован, халогено освјетљење, амерички плакар од пет метара, цијена 1.550 КМ/м², ул. Гундулићева, тел. 065/636-545;.

Продајем стан, 70 м², у центру Бањалуке, тел. 065/034-768.

Продајем двособан комфоран стан, 57 м², ул. Живојина Мишића 43 или мијењам уз доплату до 35 м² Борик или Нова варош, тел. 065/419-294.

Продајем стан 60 м², трећи спрат, повољно, тел. 065/355-359.

Продајем стан 40 м² приземље, Обилићево, код плаже Зелени мост, хитно и повољно, тел. 065/930-397.

Продајем трособан стан у Борику, два лифта, хитно, тел. 065/636-545;.

Продајем двособан комфоран стан, 61 м², други спрат, сниран, повољно, могућ договор, у Крфској улици, тел. 065/636-545.

Издајем стан у Теслићу, 46 м² + 10 м² спремиште које припада стану, ул. Јована Дучића Х-5, Теслић, тел. 053/430-312.

Продајем једнособан стан 27м² усељив ул А. Чарнојевића Мејдан, цијена 1600 км/м². Хитно, тел. 065/524-505, 051/316-955.

Продајем стан, 64 м², у Борику, у Титанику, хитно, тел. 065/636-545.

Продајем стан на Старчевици, 47 м², трећи спрат, тел. 065/698-012.

Продајем у Бањалуци стан, хитно, подножје Старчевице, 49 м², сутерен, намјештен, повољно, тел. 065/698-012.

Продајем стан 77 м², трећи (посљедњи) спрат, цијена 1.500 КМ/м², ул. Јована Јанчића, тел. 065/935-191.

Продајем једнособан стан 40 м², новоградња, лифт, усељив, насеље Нова варош, тел. 066/528-897.

Продајем једнособан стан 38 м², в.п, са оставом од 4 м², комплет сниран, уређен, усељив, насеље Старчевица, тел. 066/528-897.

Продајем једнособан стан, 42 м², трећи спрат на Старчевици, комплет реновиран, цијена 78.000 КМ, тел. 065/562-426.

Продајем трособан стан 86,70 м², а може и замјена за једнособан ул. Рајка Босниће бр. 19, Бањалука, тел. 051/437-043, 065/191-858.

Продајем - мијењам стан, 56 м², удаљено 20 м од кафића "007", а 50 м од школе и вртића, за мањи у околини, тел. 065/829-700.

Продајем стан, четврти спрат, насеље Росуље, повољно, тел. 051/309-653.

Продајем нов, усељив укњижен стан, трособан 60м², трећи спрат ул. Карађорђева, цијена 1400 КМ/м². Хитно, тел. 065/524-505, 051/316-955.

Продајем у центру Бањалуке трособне станове, 85 м² и 78 м², први и четврти спрат, тел. 065/698-012.

Продајем стан 91 м², први спрат, повољно, ул. Ђуре Ђаковића, тел. 051/461-644.

Продајем стан 62 м² четврти спрат, Лакташи, код вртића, тел. 065/685-800.

Продајем двособан стан новоградња 41,44м² код Медицинске електронике. Центар. Повољно, тел. 065/524-505, 051/316-955.

Продајем стан, 50 м², други спрат, ул. улица Арсенија Чарнојевића, тел. 065/685-800.

Продајем у Бањалуци трособан стан, 82 м² и 77 м², први спрат, тел. 065/698-012.

Продајем или мијењам стан од 46 м² у Новом Саду, улица Душана Василја 24, улаз 67, први спрат за одговарајући у Бањалуци, може и размјена подстанарства, тел. 065/439-055, 050/211-033.

Продајем гарсоњеру код Економске школе, новоградња 26 м², први спрат, тел. 065/685-800.

Продајем гарсоњеру 38 м², први спрат, на Кочићевом вијенцу иза хотела "Мериот", тел. 065/685-800.

Продајем четвороособан стан у Бањалуци, ул. Меше Селимовића или замјена до 50 м², тел. 065/512-345.

Продајем стан 52 м² на Булевару, трећи спрат, тел. 065/685-800.

Продајем станове у новоградњи 31, 40, 51, 60, 92 м² центар ул. Јеврејска, повољно, тел. 065/524-505, 051/316-955.

Продајем стан на Старчевици 60 м², тел. 065/685-800.

Продајем трособан стан 78 м², први спрат новоградња одмах усељив, насеље Центар, тел. 066/528-897.

Продајем двоипособан стан 76 м² ВП, стара градња, одмах усељив насеље Сунце, тел. 066/528-897.

Продајем двособан стан прва зона, улица Српска, звати од 14 до 17 часова, тел. 051/215-829.

Продајем двособан стан 60 м², приземље, новоградња, одмах усељив, насеље Старчевица, цијена 1450 КМ/м², тел. 066/528-897.

Продаје се једнособан стан, насеље Симе Матавуља, 38 м², први спрат, цијена 80.000 КМ, тел. 051/922-778; 065/794-304.

Станови на продају код економске школе 31 м², 40 м², 51 м², 62 м², 68 м², 92 м², тел. 065/685-800.

Продајем нове, усељиве, укњижене двособне станове 47 и 49 м² жуте зграде, цијена 1650КМ/м², тел. 065/524-505, 051/316-955.

Продајем станове код "Интерекса" 45 м² и 50 м², повољно, тел. 065/685-800.

Продајем једнособан стан, 40 м², код "Гласа", стан је реновиран, цијена повољна, тел. 065/849-556.

Продајем стан, центар Зенице, кинески зид, десети спрат, 63 м², може и замјена за Бањалуку, тел. 032/221-677, 062/432-054, 065/912-059.

Продајем двособан стан 56 м², четврти спрат, нова градња, одмах усељив, насеље Нова варош, тел. 066/528-897.

Продајем једнособан стан у Лакташима, тел. 065/622-173.

Продајем стан 48 м², трећи спрат (стан је сниран), ул. Цара Лазара - Обилићево, цијена 80.000 КМ, тел. 065/935-191.

Продајем стан 31 м² на Обилићеву, трећи спрат или мијењам за већи до 40 м², тел. 065/685-800.

Продајем стан у центру града у ул. Николе Пашића 82, први спрат или мијењам за мањи уз договор, хитно и повољно, тел. 065/636-545.

Продајем двособан комфоран стан, 58 м², Булевар цара Душана, центар града или мијењам за мањи уз договор, хитно, тел. 065/636-545.

Продајем стан, 34 м², други спрат, лифт, улица Књаза Милоша 31, Лазарево, тел. 051/304-009.

Продајем или мијењам стан од 85 м² насеље Сунце, тел. 065/519-600.

Продајем или мијењам стан, 38 м², код Самачког, звати од 18 до 20 часова, тел. 051/311-140.

Продајем стан у Росуљама, 63 м², четврти спрат, близу вртића, тел. 051/309-653; 065/057-546.

Продајем једнособан стан 44 м² ВП, сниран, уређен, удмах усељив, насеље Старчевица, код ресторана "Огњиште", тел. 066/528-897.

Продајем двособан стан на мјесечне рате, на дужи период отплате, ул. Београдска, Бањалука, све по договору, тел. 065/609-893.

Продајем три једнособна стана на Старчевици, повољно, тел. 065/355-359.

Продајем станове на Лаушу код школе 37 м², 40 м², 43 м², 53 м². Повољно, тел. 065/685-800.

Продаје се једнособан стан, 41 м², у Новој вароши, други спрат, цијена 82.000 КМ, тел. 051/922-778; 065/794-304.

КУПОВИНА

Купујем у Бањалуци мањи двоипособан стан у новоградњи, може и стара градња - добро очуван, или мању кућу на периферији, тел. 387 65/450-991.

ЗАМЈЕНА

Мијењам једнособан стан, ул. К. Петра Другог бр. 43, за исти у подножју Старчевице или продајем, тел. 051/436-009.

Мијењам трособан стан од 79 м² у центру за мањи уз надокнаду, тел. 051/463-419.

Мијењам трособан стан 75 м² за два једнособна у Бањалуци, тел. 302-845.

ИЗДАВАЊЕ

Издајем стан у новоградњи 60 м². Властито гријање на гас, санитарна вода на гас, климатизовано, кабловска, улица Стојана Новаковића 12, тел. 387 65/534-684.

Изнајмљујем потпуно намјештен стан 40 м², улица М. Југовића 44, зграда гдје је "Центрум", тел. 387 65/079-083.

Издајем луксузно намјештен стан у центру Бањалуке, тел. 387 65/034-045.

Издајем трособан намјештен стан на Старчевици и гаражу, тел. 065/624-179; 387 65/513-897.

Издајем једнособан стан, намјештен, посебан улаз, паркинг, повољно, тел. 066/249-393 051/280-713; 387 65/373-915.

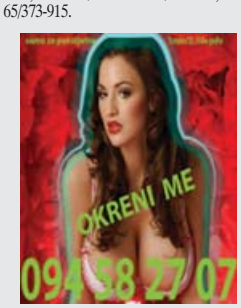

Издајем намјештен двособан стан са гаражом, Жуте зграде, тел. 387 65/547-976.

Издајем двособан сниран стан, ул. Браће Југовића, Обилићево, тел. 065/636-545.

Издајем празан двоипособан стан у строгом центру, од 1. јуна на дужи период, зграда са централним гријањем, тел. 065/636-545.

Издајем трособан стан у кући на првом спрату, на дужи период, са гријањем, у близини школа, вртић, амбуланта, тел. 065/636-545.

Издајем једнособан и двособан намјештен стан у Бањалуци, близина насеља Сунца и Клиничког центра, тел. 066/286-178.

Издајем стан код жутих зграда, централно гријање, кабловска, интернет, тел. 051/921-472.

Издајем намјештен стан са гријањем, посебан улаз, ул. Степе Степановића 205, Бањалука, тел. 066/813-478.

Издајем трособан намјештен стан, први спрат, централно гријање, тел. 051/328-220.

Издајем полунамјештен двособан стан, подножје Старчевице, ул. Прве крајишке бригаде НО, цент. гријање, на дужи период, тел. 065/636-545.

Издајем намјештен трособан стан, строги центар, од 1. јуна, код Филозофског факултета, тел. 065/636-545.

Издајем намјештен једнособан стан, Краља Петра Другог бр. 43 пословној особи, тел. 051/436-009.

Издајем једнособан стан у центру града, 40 м². Звати послије 18 часова, тел. 065/567-039.

Издајем једнособан стан 46 м² на првом спрату, зграде у ул. Косовке дјевојке, Старчевица, тел. 065/662-484.

Издајем двјема дјевојкама нов двособан намјештен стан, ул. Гундулићева 106, други спрат, тел. 065/348-669.

Издајем једнособан намјештен стан у ул. Јовице Савиновића 103, тел. 051/355-552.

Издајем комплен намјештен једнособан стан студентима у близини парка "Младен Стојановић" у Бањалуци, тел. 065/837-269, 051/213-629.

Издајем нов двособан стан, намјештен, улица Степе Степановића, тел. 066/772-401.

Издајем стан 30 м² дворишна зграда у Српским топлицама, тел. 063/377-485.

Издајем намјештену гарсоњеру са два лежаја за студенте, централно гријање, ул. Г. Принципа 32 код Зеленог моста, Обилићево, тел. 065/900-474.

Издајем двособан полунамјештен стан са гаражом, лифтом, централним гријањем ул. Браће Југовића 23, тел. 065/217-909.

Издајем једнособан намјештен стан у приватној кући на Старчевици, са централним гријањем, тел. 051/439-928.

Издајем двособан стан екстра уређен, строги центар, само озбиљном закупцу на дужи период, тел. 066/528-897.

Издајем стан 80 м² трећи спрат, преко пута поште, намјештен, тел. 065/685-800.

Издајем празан стан 80 м², високо поткровље, Подгрмечка 40, Лауш, тел. 280-632; 280-028.

Издајем једнособан стан, а посебно још једну собу, све намјештено, тел. 065/513-795.

Издајем трособан стан 75 м² у кући - приземље, студентима или породицама на дужи период са централним гријањем, ул. Старог Вујадина 35, тел. 051/465-170; 065/227-310.

Издајем дјевојкама или момцима намјештен једнособан стан и гарсоњеру с гријањем, ближе центру града, тел. 051/351-680; 065/450-544.

Издајем намјештену гарсоњеру, ул. Карађорђева 369, Лауш, тел. 051/281-141.

Издајем двособан намјештен стан код робне куће "Боска", 65 м², Јеврејска, клима, гријање, паркинг, тел. 065/663-203.

Издајем двособан и трособан стан, полунамјештен (кућа), централно гријање, тел. 066/996-016.

Издајем једнособан намјештен стан, има централнао гријање, у Бањалуци, ул. Вида Њежића 101А, Ребровац, тел. 065/400-722.

Издајем једнособан намјештен стан (Старчевица), тел. 065/624-612.

Издајем двоипособан стан, ненамјештен, у ул. Жарка Згоњанина 28 ц, тел. 066/659-675 13970 Г.

Издајем намјештен двособан стан, 50 м², трећи спрат, насеље Обилићево, тел. 065/491-112.

Издајем студентима комплетно намјештен једнособан стан у Бањалуци, близу парка "Младен Стојановић", тел. 051/213-629; 065/837-269.

Издајем стан од 100 м², полунамјештен, ул. Ђуре Јакшића 6, код СУП-а, тел. 066/819-728.

Издајем у центру намјештен стан, 60 м², студентима или породици, централно гријање, интернет, кабловска, тел. 065/980-038.

Издајем двособан стан студентима, тел. 065/737-588.

Издајем двособан намјештен стан у Борику, цијена 500 КМ плус режије, тел. 065/483-271.

Издајем једнособан стан са гријањем, Зоре Ковачевић 17, тел. 355-905.

Издајем намјештену гарсоњеру са гријањем, улица Зоре Ковачевић 21, тел. 355-880.

Издајем нов намјештен једнособан стан са централним гријањем запосленој особи, ул. Браће Југовића 29, Облићево, тел. 065/539-696.

Повољно издајем празан двособан стан, ул. Љубише Геровац 8, Бањалука, тел. 051/355-960.

Издајем намјештен једнособан стан са централним гријањем, ул. Косте Јарића, тел. 065/679-057.

Издајем једнособан намјештен стан једној или двјема особама, насеље Росуље, тел. 051/315-530.

Издајем намјештен једнособан стан 38 м² у Новој вароши, приземље Драгише Васића бр. 5, тел. 065/445-039.

Издајем луксузно опремљен стан у Гундулићевој 106, 52 м², цијена 550 КМ, тел. 065/089-983.

Издајем једнособан намјештен стан у центру женским особама, тел. 066/689-159.

Издајем нов намјештен стан, 52 м², у Борику (преко пута "Меркатора"), тел. 065/662-258 13806.

Издајем полунамјештен једнособан стан у ул. Јасимира Малчића у насељу Побрђе, у обзир долазе сви, тел. 454-520.

Издајем намјештен двособан стан у центру Бањалуке, тел. 065/513-433.

Издајем намјештену гарсоњеру у згради, центар, одмах усељив, тел. 065/011-433.

Издајем намјештен једнособан стан у улици Вида Њежића бр. 101 А у Бањалуци, тел. 065/400-722.

Издајем једнособан намјештен стан (кућа), улаз посебан, Старчевица, тел. 065/246-850.

Издајем трособан намјештен стан пословним људима, новоградња, централно гријање, клима, кабловска, тел. 051/306-737; 065/623-914.

Издајем гарсоњеру за студенте или ђаке, цијена 250 КМ + режије, тел. 051/213-166.

Издајем намјештен двособан стан, централно гријање, за студенте, ђаке, цијена по особи 150 КМ плус режије, тел. 051/213-166.

ПОТРАЖЊА

Потребна цимерка. Старчевица, тел. 387 65/976-406.

Двочлана породица тражи кућу или стан на чување, тел. 065/948-022.

ПОСЛОВНИ ПРОСТОРИ

ПРОДАЈА

Продајем пословно-стамбени објекат, 400 м², у Бањалуци, улица Књаза Милоша 39 (плац 970 м²), плус дозвољена градња куће још 400 м², тел. 065/529-471.

Продајем пословни простор површине 42 м² могућност свих намјена, ул. В. Маслеше, стари занатски центар, тел. 066/528-897.

Продајем пословни простор 22 м², насеље Росуље, тел. 066/831-085.

Продајем пословни простор, 40 м², нов, код касарне "Назарет", тел. 065/465-465.

Продајем пословно-свадбени салон 603 м², тел. 065//913-034.

Продајем канцеларијски простор, стан 74 м² у приземљу зграде у строгом центру, тел. 066/528-897.

Продајем пословни простор 24 м² преко пута дворане "Борик", тел. 065/685-800.

Продајем пословни простор 300 м² са употребном дозволом, двије етаже. На плацу од 1046 м², код хотела "Атина", тел. 065/685-800.

КУПОВИНА

Купујем пословни простор, 150-200 м², у ширем центру града, приземље, тел. 065/685-800.

ИЗДАВАЊЕ

Издајем пословни простор у центру Лакташа, тел. 387 65/780-373.

Издајем канцеларије, 100 квадрата, у центру Лакаша, изнад "Меркатора", тел. 051/532-022; 387 65/513-897.

Издаје се пословни простор, 34 м², Веселина Маслеше бб (Господска), тел. 065/473-355.

Издајем пословни простор, од 40 до 50 м², почетак улице Новака Пивашевића, уз улицу, хитно и повољно, тел. 065/636-545.

Издајем пословни простор, 60 м², код Ђачког дома, са употребном дозволом, 400 КМ, тел. 065/303-343.

Издајем пословне просторе 50, 30 и 20 м² у ул. Анђе Кнежевић с погледом на игралиште ОШ "Јован Цвијић", тел. 065/523-544, 065/636-546.

Издајем канцеларијски пословни простор 125м² у центру града уз могућност коришћења гараже, повољно, тел. 066/528-897.

Изајем пословни простор за трговину мјешовите робе ул. Јована Рашковића бр. 7 код зграде "Тамариса", тел. 065/367/413, 051/303-722.

Издајем пословни простор у Лазареву, Бањалука, улица Књаза Милоша 39, погодан за грађу или сличну продају, тел. 065/529-471.

Изнајмљујем 110 м² канцеларијског простора, Бањалука, главна улица, шест паркинга, клима, аларм, централно, употребна дозвола, тел. 065/666-435.

Издајем пословни простор 34 м², ул. Веселина Маслеше бб (Господска улица), тел. 065/673-355.

Издајем пословни простор од 80 м² за продавницу, дисконт, сервис или слично, ул. Степе Степановића 206, Бањалука, тел. 065/707-190.

Издајем пословни простор од 15.8.2011, намјена продавница непрехрамбене робе, строги центар Бањалуке, пјешачка зона, преко пута "Унис турса", тел. 066/704-961.

Изнајмљујем пословни простор у 56 м² у пословном центру "Крајина", четврти спрат, тел. 065/685-800.

Издајем канцеларијски простор у тржном центру "Екватор", приземље, тел. 065/932-596.

Издајем етажни пословни простор 27 м² у жутој згради код "Мљекаре", цијена по договору, тел. 065/538-602.

Издајем пословни простор у тржном центру "Екватор", приземље, излог, тел. 065/932-596.

Издајем пословне просторе од 55 м² и 100 м² у улици Ђуре Јакшића 6 код СУП-а, Бањалука, тел. 066/819-728.

Издајем локал 36 м², ул. Бранка Поповића 18, код "Интерекса", централно гријање, тел. 370-385.

Издајем пословни простор 55 м² у ул. Веселина Маслеше (Господска улица), на другом спрату, тел. 066/649-723.

Издајем пословни простор, 75 м², ул. Карађорђева 239, код "Јадранке", а може и продаја, тел. 065/588-889.

Издајем пословни простор на приједорској петљи, погодан за PVC столарију, тел. 065/633-378.

Издајем 300 м² канцеларијског простора, први спрат, чајна кухиња, паркинг простор и обезбјеђење, Дервиши, тел. 065/685-800.

Издајем пословни простор, ул. Браће Мажар, код Гимназије, површина 30 м², тел. 065/58-889.

ГАРАЖЕ

ИЗДАВАЊЕ

Издајем у закуп гаражу у ул. Ђуре Ђаковића, тел. 065/548-373.

ПЛАЦЕВИ

ПРОДАЈА

Продајем више плацева у Чесми код аутопраонице "Дадо", тел. 387 65/679-481.

Продајем плац 3134 м² у Новој Тополи 200 м од главног пута иза католичке цркве, тел. 387 65/336-869.

Продајем 2008 м² шуме у Шушњарској ријеци крај асфалта, прошла струја, вода и телефон, тел. 051/372-244; 387/66/985-386.

Продајем плац у Чесми, код аутопраонице "Дадо", уз главну улицу. Повољно., тел. 387 65/540-885.

Бањалука, Пријечани, продајем три плаца преко 800 м², уз асфалт, десно по 25 КМ м² и шуму 2.779 м² за 9.000 КМ, тел. 387 65/333-966 и 051/212-981.

Продајем плац од 555 м², са новим регулационим планом у улици Краља Александра, Петрићевац, цијена 50 марака по квадрату, тел. 387 65/687-451.

Продајем плацеве од 400, 850 и 1000 м² у Кулаанима, код нове школе, 1/1, тел. 387 65/543-499.

Продајем плац у Драгочају код игралишта 470 м², папири уредни, тел. 065/462-366; 051/388-954.

Продајем плац у Трну код школе, поред Врбаса, 1488 м², тел. 065/685-800.

Продајем плац у Лазареву, Бањалука, улица Књаза Милоша 39, 420 (630)м². Дозвољена градња пословно-стамбеног објекта од 400 м², тел. 065/529-471.

Продајем плац на Петрићевцу 1508 м², тел. 065/685-800.

Продајем плац, 958 м², са комплет пројектном документацијом, на почетку ул. Старог Вујадина, Старчевица, тел. 065/085-097.

Продајем грађевинску парцелу од 2.000 м², могућа парцелизација, асфалт, струја, вода, дозвољена градња два објекта код школе у Шарговцу, тел. 066/528-897.

Продајем грађевински плац површине 706 м², дозвољена градња породичне куће, ул. Франца Шуберта, Бањалука, цијена по договору, тел. 051/437-862, 066/440-895.

Продајем 20 дунума земље поред магистралног пута Приједор - Бањалука. Подесно за индустријски погон, тел. 051/317-719.

Продајем плац 600 м², улица Вида Ђежића, Бањалука, тел. 065/708-668.

Продајем мање плацеве и два дунума земље близу Клашница, код новог аутопута, цијена повољна, тел. 066/467-752.

Продајем земљу 35 дунума, идеално за воћњак, недалеко од Срнца, 1/1, цијена по дуниму 1.000 КМ, тел. 065/751-710.

Продајем плац за кућу у Пријечанимам (кућиште), 603 м², 1/1, струја, вода на плацу, асфалт, цијена 20.000 КМ, тел. 065/970-068, 051/258-643.

Продајем два плаца до 840 м² у десној Новоселији крај главног пута, 800 м од "Водовода", тел. 065/605-445; 051/413-257.

Продајем више плацева или у комаду парцела у Александровцу, 1/1, сви УТУ, тел. 065/397-088.

Продајем земљу у Бањалуци за стамбену градњу, тел. 065/698-012.

Продајем хитно плац у Крминама, 1.000 м², под боровима и плац 1.900 м² у Великом Блашку, тел. 065/636-545.

Продајем повољно три дунума земље, погодно за викендице, тел. 065/946-351.

Продајем четири дунума земље у Кобатовцима, око 800 м удаљено од хотела "Калдера", пут тупаник, цијена повољна, тел. 051/580-847.

Продајем шест дунума земље, Чесма 1, погодно за фарму, цијена по договору, тел. 065/141-668, 051/359-051.

Продајем земљу у Барловцима 1000 м², струја и вода, тел. 065/685-800.

Продајем плац у Дебељацима, 1.000 м², цијена по договору, тел. 065/900-282; 051/424-122.

Продајем плац 546м² УТУ, три етаже, Браће Кукрике код броја 27, тел. 066/674-699.

Продајем хитно четири дунума земље уз пут, Велико Блашко и 1.000 м² на Крчмарицама, Слатина, у близини вода и струја, тел. 065/636-545;.

Продајем у Чесми десет, 20 или 30 дунума земље, 1/1, са урбанистичким планом, дозвољено цијепање за изградњу индивидуалних стамбених објеката, у рачун узимам и стан, тел. 065/539-699.

Продајем плац у Карановцу, уз Врбас, 623 м², тел. 065/978-775.

Продајем земљу у Слатини 2250 м², струја и вода, тел. 065/685-800.

Продајем четири дунума земље у Чокорским пољима 200м од коњичког клуба, тел. 051/462-488, 066/646-702.

Продајем плацеве у Дракулићу, тел. 065/667-482.

Продајем плац у Дракулићу од центра 6 км, површине 500 м² са комплет грађевинским папирима, 18.500 КМ, тел. 065/588-889.

Продајем плацеве у Бањалуци, Старчевица, Лазарево, Мотике, тел. 065/698-012.

Продајем 160 дунума земље и шуме у близини Слатине - повољно може и стан у рачун, тел. 065/177-606.

Продајем плацеве у Чесми, Лазареву и Шарговцу, тел. 065/698-012.

Продајем плац на обали Врбаса у Пријечанима 1.000 м², вода, струја, канализација, дозвољена градња, тел. 065/412-085.

Продајем земљиште за градњу стамбено пословних и пословних објеката у ужем и ширем градском подручју, тел. 066/528-897.

Продајем грађевинске плацеве у ул. Жарка Згоњанина од 600м² до 800 м², дозвољена градња стамбених објеката П+1+М, тел. 066/528-897.

Продајем плац на мору, 227 м², Милна, Брач, цијена повољна, папири уредни, пут, вода, струја, тел. 065/032-930.

Продајем четири дунума земље и плац са подументом, налази се близу Клашница, иза новог аутопута, цијена повољна, тел. 066/467-752; 381 62/593-027.

Продајем плац са подументом и четири дунума земље, налази се у Клашницама близу новог аутопута, цијена повољна, тел. 381 62/593-020; 066/931-671.

Продајем дунум земље, а може и више, на Старчевици, ул. Старог Вујадина 2,5 км од кафића "Вокс", повољно, тел. 065/666-197.

Продајем пет дунума земље, два под шумом, три под ливадом, дозвољена градња, папири 1/1, код Сарачице, тел. 051/275-124; 065/657-665.

Продајем повољно плацеве на Старчевици, Мотикама, Пријечанима и Дебељацима, тел. 065/355-359.

Продајем земљиште на Чокорским пољима, укупно 21.500 м², уз асфалт, цијена повољна, тел. 066/258-091.

Продајем плац, 700 м², Лауш, Бањалука, тел. 051/308-895; 065/303-811.

Продајем плацеве у Лакташима на двије локације, дозвољена градња, ужи центар, тел. 065/584-802.

Продајем плац 1/1 у Гламочанима повољно дозвољена градња, тел. 065/696-286.

Продајем плацеве у Мотикама, тел. 066/120-462.

Продајем у Трну преко Врбаса плац од 550 м², у рачун узимам и ауто до 11.000 КМ, тел. 065/539-699.

Продајем плац на Лаушу 1388 м², поред улице, тел. 065/685-800.

Продајем 1.200 м² земље са редом трешње и шљива, Лакташи, Тришића брдо, тел. 065/970-900.

Продајем два дунума земље у Шушњарима уз ријеку, повољно за градњу викендица, тел. 066/653-757.

Продајем девет дунума земље и четири дунума шуме уз асфалт у Колима, све 1/1 (осам километара од Бањалуке), тел. 065/613-113.

Продајем више плацева у Трну, тел. 066/284-363.

Продајем повољно плацеве на Старчевици, тел. 065/355-359.

Продајем осам дунума земље, 1/1, у Новој Тополи, звати до 20 часова, тел. 00 385 52/543-601.

Продајем плац 3.648 м² у Кулаинима, асфалт, струја, вода, тел. 051/464-360, 066/408-499.

КУПОВИНА

Купујем плац или старију кућу уз Врбас од Крупе на Врбасу према Бањалуци, тел. 063/956-300.

СОБЕ
ИЗДАВАЊЕ

Издајем намјештену собу у стану са употребом кухиње, двјема ученицама, тел. 051/437-794; 065/773-403.

Издајем намјештене собе, централно гријање, интернет кабловска ТВ, повољно, тел. 051/214-120; 065/337-218.

Издајем дјевојкама собу, кухињу, купатило, све просторије осим једне собе у двособном стану без газда, тел. 065/735-897.

Издајем лежај у двокреветној соби, насеље Нова варош, тел. 051/315-890, 065/530-861.

Издајем двокреветну собу, кухињу и купатило, посебан улаз, тел. 051/463-392.

Издајем собу двјема студенткињама, близу факултета, тел. 051/466-699.

Издајем собу у центру ул. Васе Пелагића, тел. 051/311-577.

Издајем собу у Борику, тел. 051/257-159.

ВИКЕНДИЦЕ
ПРОДАЈА

Продајем викендицу и 1.500 м² плаца (воћњака) у Ријечанима код Лакташа, грађевинска и урбанистичка, тел. 065/636-545.

Продајем викендицу (Штрбе) Челинац, тел. 065/466-503.

Продајем викендицу на главном путу Бањалука - Јајце прије моста у Карановцу, врло повољно, тел. 065/955-895,.

Продајем усељиву викендицу код Бронзаног Мајдана (асфалт, струја, вода), тел. 051/436-213.

Продајем викендицу са 6000м² земље у селу Вршани код Прњавора цијена по договору, тел. 051/437-698, 065/514-837.

Продајем викенд кућу на Крчмарицама, три дунума земље, под воћем, вода, струја, асфалт, тел. 066/449-683.

Продајем викенд кућу, тврда градња, два дунума земље, воће (Бошковићи) Алексићи, Лакташи, тел. 066/683-034; 314-535.

Продајем викендицу у Росама, Херцег Нови са два стана и посебним улазом за сваки спрат, тел. 065/530-290.

Продајем врло повољно викендицу у близини центра у Слатини са 900 м² земљишта под воћем, баштом и цвијећем, тел. 065/580-293.

Продајем викендице на Крчмарицама, Трешњику, Шушњарима и Великом Блашку, повољно, тел. 065/355-359.

МОТОРНА ВОЗИЛА
ПРОДАЈА

Продајем "киа рио", 2003. год., 1.5 бензин, рег. до 7/12, клима, ABS, серво, ел. подизачи, шибер, нове гуме, цијена 6.700 КМ, тел. 38765/546-398.

Продајем "фијат пунто 1,9" турбодизел, фул опрема, црвени, 2001. г. п., први власник, прешао 148.000 км, тел. 065/981-918.

Продајем "нисан пикап" 2,5 дизел, '92. г. п., климатизован, у одличном стању, регистрован до маја 2012, тел. 065/068-663; 065/297-493.

Продајем "берлинго" 2.0 HDI 06/04 теретни пет сједишта, погодно за фирме, плави металик, сва опрема, клима одлична, тел. 065/512-515.

Продајем "октавиу 1,9 D", производња 2003. или мијењам за јефтиније, тел. 063/377-485.

Продајем "мерцедес" 190, дизел, 84. годиште, у одличном стању, регистрован, тел. 065/068-663; 065/297-493.

Продајем регистрован "југо" са уграђеним гасом, тел. 051/532-426.

Продајем "кадет суза" караван, 1.300 цм3, супер стање, има климу, цијена по договору, тел. 065/326-370.

Продајем "голф" г.п.1986. дизел, тел. 065/667-482.

Продајем "форд фокус TDCI", 2006. г. п., црвени, прешао 129.000 км, спорт опрема, цијена 15.500 КМ, као нов, тел. 065/633-378.

Продајем "хјундаи лантру", 1,8 кубика, '97. г п., фул опрема, у дијеловима, тел. 065/218-600.

Продајем "пежо 306" 1,9 дизел 1995. г. п., у суперстању, тел. 065/528-247; 065/972-569.

Продајем "опел сузу 1,6", дизел, 1986. г. п., у добром стању, тел. 065/528-247.

Продајем "ланчу У", 2000. г. п., 12.000 кубика, у одличном стању, тел. 065/528-247; 065/972-569.

Продајем или мијењам за јефтиније "мерцедес" А класе, 1,7, дизел, 2011. г. п., тел. 065/528-247; 065/972-569.

Продајем "опел мериву" 1,7 дизел, фул опрема, регистрован до маја 2012. г.п. 2004, тел. 065/561-091.

Продајем "мерцедес" 124 и 123 дизел, 200 повољно, регистрован у добром стању, тел. 065/068-663; 065/297-493.

Продајем "ситроен ксару", 1.4.1999. г. п., фул опрема, лимузина, у дијеловима, тел. 065/218-600.

Продајем "фијат браво", г. п. крај 2001, повољно, тел. 066/258-091.

Продајем "ситроен ксара пикасо" 20 HDI г.п. 2003. рег. 12.011. може замјена, тел. 065/573-551.

КУПОВИНА

Купујем половне аутомобиле до 300 КМ, тел. 065/636-004.

ДИЈЕЛОВИ И ОПРЕМА

Продајем нову хидрауличну дизалицу за подизање тешких камиона и аутобуса, подиже терет до 65 тона, цијена по договору, тел. 065/034-768.

Продајем дијелове лимарије механике и ентеријера за "ескорт" 1,6 дизел бијели и "ескорт" 1,4 бензин, плави, повољно, тел. 065/894-570.

МАШИНЕ И АЛАТИ
ПРОДАЈА

Продајем стубну угаону бушилицу за метал, металац св 26 МК'1 професионално исправна, као нова, повољна цијена, тел. 051/304-640; 066/814-693.

Продајем и сервисирам нове пољопривредне машине, мрвилице, шротилице, циркуларе, хобларице, машине за воће и друге алате, плаћање по договору, може и на кредит, тел. 051/532-426.

Продајем машину за обраду дрвета за израду свих врста жљебова, бродски под, лимарија и остало, тел. 065/034-768.

Продајем циркулациону пумпу (за централно гријање), "север" Суботица, тел. 065/971-583.

Продајем машину за машинко набацивање глет масе, фасада и кречење, тел. 065/034-768.

Продајем моторну косилицу нож 140цм и тракторску косу бочну "Дубрава", тел. 065/369-506.

Продајем пржионицу кафе нову, млин и осталу опрему, повољна цијена, тел. 065/657-302.

Продајем нову машину за хемијско прање веша, српијанска производња, тел. 065/941-235.

Продајем електричну шиваћу машину "ружа б нова" (произођач "Багат"), у одличном стању, цијена 350 КМ, тел. 065/819-819.

Продајем линију за дејозинизацију воде и машине за производњу газираних и негазираих сокова и сирупа, тел. 065/068-663; 065/297-493.

УГОСТИТЕЉСТВО
ПРОДАЈА

Продајем апарат за кафу, 500 КМ, тел. 065/58-889.

ПОЉОПРИВРЕДА
ПРОДАЈА

Продајем трактор "ион дир 20.20", превртач и грталицу за сијено, тел. 065/931-383.

ГРАЂЕВИНАРСТВО
ПРОДАЈА

Продајем добро очуване прозоре и врата повољно, тел. 051/315-890, 065/530-861.

Продајем двоје собних врата, нова, цијена по договору, тел. 066/641-405.

Продајем кровну конструкцију од суве храстове грађе за кућу или викендицу величине 5х6 м, тел. 065/611-654.

Продајем хармоника врата 2 х 2,50 м, тел. 065/971-583.

Продајем нов PVC прозор 140х80 цм, 58х37 цм, PVC са алу штоком 158х95 цм, тел. 065/342-713.

Продајем половне дрвене прозоре 190х135 са алу ролетном, 158х177цм, 140х77 са алу ролетном, 167х200 са три крила и алу ролетном, тел. 065/342-713.

Продајем нов прозор за излог из три дијела, врата и два прозора 250х222 цм, тел. 065/342-713.

Продајем нов дрвени прозор 136х186 цм, са три крила, прозоре 173х58 цм, 168х58 цм, 160х58 цм, 140х58 цм, тел. 065/342-713.

РАЧУНАРИ
ПРОДАЈА

Продајем HP LCD монитор, 17 инча, тел. 065/971-583.

МУЗИКА
ПРОДАЈА

Повољно продајем виолину (1/1), тел. 065/971-000; 387 65/542-638.

Продајем хармонику акорд 96 басова, клавирка, исправна, цијена само 200 КМ, тел. 065/784-098.

Продајем одличну хармонику "мелодија", 80 басова, девет регистара и нову дјечију хармонику, 32 баса, три регистра, италијанске производње, тел. 065/206-060.

АПАРАТИ ЗА ДОМАЋИНСТВО
ПРОДАЈА

Продајем очувану машину за веш, купатилске ормариће са огледалом и вунини тепих, зидно огледало, тел. 065/686-991.

Продајем фрижидер, веш-машину, електрични шпорет, намјештај кухињски и собни у добром стању, тел. 066/689-159.

НАМЈЕШТАЈ
ПРОДАЈА

Дајем часове математике ученицима и студентима, вршим припреме за поправне и пријемне испите и такмичења, тел. 051/465-553; 066/430-105.

Продајем повољно тросјед, двосјед и фотељу "Симпо" и кухињске елементе, тел. 065/335-924 14001.

Продајем термоакумулациону пећ троја, звати поподне, тел. 051/438-251,065/174-145.

Продајем француски лежај 200 КМ као нов, тел. 065/443-822.

Продајем два кауча дрвена, двије фотеље, храстово буре за ракију, ТА пећ 4, сикирице са футролама за ловце и роболовце, тел. 051/216-358; 066/437-725.

УСЛУГЕ
ОСТАЛО

Дајем инструкције из њемачког језика основцима и средњошколцима, тел. 387 65/634-882.

Дајем инструкције из математике, физике и електротехнике, тел. 051/218-568 387 65/632-890.

Тепих сервис пружа услуге прања свих врста тепиха, стаза, итисона, јоргана, дека, прекривача, бесплатно одвожење и достава, радимо и недјељом, тел. 387 65/891-407.

Молерски радови кречење, глетовање, лакирање столарије, радијатора и сва друга фарбања дугогодишње искуство, тел. 387 65/774-359.

Школа хармонике, клавијатура, клавира, теорије музике и музичке педагогије. Народна и забавна музика, пјесме, кола, инструментали, цијена по договору, тел. 38766/034-057.

Адаптација станова: кречење, глетовање, лакирање столарије, радијатора те остали завршни радови, тел. 387 65/562-745.

Изводим молерске радове, кречење веома повољно, тел. 387 65/211-524.

Кречење, глетовање, тапете, унутрашња фасада, декорације, лами-

нати, ригипс, санације и адаптације објеката, тел. 066/449-783.

Димњачар - чистим димњаке, централне пећи и котлове, тел. 051/483-144, 065/670-639.

Електричар уграђује и поправља инсталације, мијења гријаче, термостате, индикаторе, расвјетна тијела, аутоматске осигураче и осталу опрему, тел. 066/858-688.

Професор поучава њемачки и српски језик. Могућ сваки договор, тел. 065/346-613.

Озбиљна поуздана жена чувала би дјецу, чистила станове и помагала у кући, тел. 066/137-435.

Правим домаће колаче и торте за сва славља, повољно, може и достава, тел. 065/578-297.

Радим све водоинсталатерске радове квалитетно и повољно, гаранција, тел. 065/304-476, 051/272-647.

Водоинсталатер изводи све ситне водоинсталатерске радове, тел. 065/875-684.

Керамичар са искуством лијепи керамичке плочице повољно и квалитетно, тел. 065/304-476, 051/272-647.

Правим све од жељеза, ограде, надстрешнице, сталаже, наткривам балконе, гаражна врата, заштитне решетке итд., тел. 065/600-993.

Постављање керамичких плочица и комплетна санација купатила повољно и брзо, тел. 066/338-840.

Школа рачунара "Giga Computers" нуди све врсте курсева за рад на рачунарима, полагање сертификата, звати сваки дан од осам до 16 часова, тел. 051/213-088.

Повољно изводимо услуге машинских глазура, демит фасада, молераја и унутрашњих санација, тел. 066/777-377.

Поправак гумених и PVC чамаца, душека, површинских монтажних базена, рибарских одијела, тел. 065/990-944.

Архитекта са лиценцом ради пројекте стамбених, стамбено-пословних објеката и хала, легализација и новоградња, тел. 065/644-526.

Тражим сараднике за паковање коверти у сопственом дому, седмична зарада до 300 КМ. Пријава сваки дан од 0 до 24 часа, тел. 066/236-020.

ВКВ молер брзо, квалитетно и повољно ради комплетно уређење станова и пословних простора, глетовање, кречење и лакирање столарије, тел. 065/032-930.

Дајем часове на хармоници и синтисајзеру, на програму су народне пјесме и кола, Бањалука, тел. 051/303-011.

Аутопревозник врши услуге превоза робе комби возилом, тел. 065/034-768.

Радим све грађевинске радове, реновирање кућа, сређивање дворишта и остало, тел. 065/657-475.

Мајстор минута ради све врсте ретровизора за аутобусе, камионе и комби возила, ципове, те крива и резана огледала са уградњом за путничка кола, фарови и за "мерцедес", тел. 065/538-048.

Искусан кућни мајстор обавља све врсте кућних послова, електро и водоисталације, молерај, браварске послове и остале врло квалитетно и професионано, тел. 065/980-038.

Водоинсталације, поправке, отчепљење одвода, молерај, тел. 065/8823-511.

Поправљам оквире наочара свих врста, брзо и квалитетно, Алеја Светог Саве бр. 16, тел. 051/318-227.

Брусим и лакирам паркет и бродски под, тел. 065/178-743.

Клање, великих и малих свиња, телади, јагњади, јаради, јунади итд, тел. 065/566-181.

Радим металне ограде, капије, гаражна врата, затварам балконе и остало од метала, тел. 051/463-329; 065/321-392.

ГАРДЕРОБА
ПРОДАЈА

Продајем кафе апарат са млином, фискалну касу "алтера" и амбалажу за пиво 0.50 и кеселу оду 0.33, тел. 065/429-104.

РАЗНА РОБА
ПРОДАЈА

Продајем палетне рафе за складишта, тел. 38765/539-888.

Продајем повољно алкатан цијеви, осам бари, фи три четврти, два цола, око 150 м дужних, тел. 065/206-060.

Продајем плексиглас стаклo величине 60x76,5 мм, дебљине 5 мм, провидно, тел. 051/437-794; 065/773-403.

Продајем балирано сијено у Козарској Дубици, врло повољно, тел. 052/419-028; 052/437-537.

Продајем повољно пиштољ "берета" калибра 7,65мм, тел. 051/217-381.

Продајем пиштољ италијанска "берета", 7,6 5 мм, повољно, тел. 051/436-009.

Продајем гробницу на гробљу "Свети Пантелија", Борик у Бањалуци, власништво 1/1, тел. 065/531-253.

Продајем домаћу прасад и балирано сијено, тел. 051/272-647, 065/429-104.

Продајем 18 тродијелних кошница са комплетном опремом од инокса - ново, тел. 065/491-112.

Продајем вунени тепих, итисоне, четири купатилска елемента зидна, зидно огледало, тел. 065/686-991.

Продајем гробницу бетонску четири мјеста, а може два и три мјеста, православно гробље Борик, тел. 066/746-117.

Продајем нове дјечије кревеце са точкићима, 120x60 цм, цијена 130 КМ, тел. 065/687-935.

Продајем бетонску гробницу за шест мјеста на Пердуовом гробљу, цијена по договору, тел. 065/633-378.

Продајем боцу за аутогас - већу, са вентилима, двије боце за гас - кап. по три литра, тел. 065/011-065.

Продајем витафон-ир, мало коришћен, скоро нов, цијена 170,00 КМ, тел. 051/281-331.

Продајем расхладну витрину, тел. 066/831-085.

Продајем багремово коље за ограде, винову лозу и пулцеве за грађевинаре, тел. 065/206-060.

Продајем пиштољ ВИС - Радом, дуга деветка и ловачку пушку 16 мм ЦЗ-КГ лицима са дозволом, тел. 065/666-197.

Продајем шест филмова по жељи, четири КМ + гратис (серије, документарни, спорт, играни филмови), тел. 065/498-429.

Продајем породичну гробницу са шест мјеста у Пердуовом гробљу, тел. 282-772.

Продајем половне добро очуване рекете "Head-micro-gel" повољно, тел. 065/609-893.

Продајем бетонску гробницу "шестицу" на новом дијелу Ребровачког гробља, тел. 065/510-996.

Продајем велика клијешта за водоинсталације, пластични ормарић за купатило са огледалом и умиваоником, тел. 051/216-358; 066/437-725.

Продајем бицикл "рог" у одличном стању (свјетлосна сигнализација, сајла за закључавање) цијена 50 КМ, тел. 065/819-819.

Продајем два гробна мјеста на гробљу Павловац, Бањалука, тел. 065/566-996.

Продајем два кауча и двије дрвене фотеље, храстово буре за ракију од 85 литара, ТА пећ четворку, пластични ормарић за купатило, двије сјекирице за ловце, клијешта за водоинсталатере, умиваоник, три чесме, судопер, ново цријево са туш батеријом, тел. 051/216-358; 066/437-725.

Продајем контејнер повољно, цијена 2.500 КМ, тел. 065/365-174.

Продајем три нове чесме за умиваоник и судопер, два цријева за туш батерију, тел. 051/216-358; 066/437-725.

Продајем покер сетове, карте, наргиле, луле, табакере..., тел. 051/217-888, 066/887-732.

Продајем нове анатомске, антиалергијске јастуке, увоз из Њемачке, цијена 60КМ-1 ком, тел. 065/433-063.

КУПОВИНА

Купујем златни ланчић, наруквицу, прстен, минђуше, ломљено злато, зубно злато и дукат, тел. 387 65/983-661.

КУЋНИ ЉУБИМЦИ
ПРОДАЈА

Продајем штенад белгијског овчара милиноа стару 45 дана са родовником, тел. 065/417-263.

ПОНУДА

Поклањам штенад, мјешанци, два мјесеца, женке и мужјаци вакцинисани, очишћени од паразита, само озбиљни љубитељи, уз уговор, тел. 065/933-617.

ЗАПОШЉАВАЊЕ

Потребна слободна кућна помоћница, могуће становање и плата по договору, тел. 066/368-125.

Ако желите озбиљан додатни посао у интернационалној компанији и зараду на свјетском нивоу, назовите, тел. 387 65/514-288.

Потребни сарадници за маркетинг додатни рад, ССС и више, тел. 066/247-277.

Тражим посао помоћног радника у угоститељству у Хрватској или Словенији. Радио бих сезонски, као и могућност сталног запослења, тел. 066/030-404.

Тражим посао у у угоститељству у Хрватској или Словенији, сезонски или стални, тел. 066/030-404.

Потребан достављач у роштиљници са властитим аутом или мотором, тел. 065/513-006.

Инвалид тражи посао ноћног чувара, тел. 066/426-706.

Потребна куварица за рад у роштиљници, тел. 065/513-006.

ТУРИЗАМ
ИЗДАВАЊЕ

Издајем у Неуму апартмане у близини мора, тел. 063/350-149, 036/880-320.

Издајем собе и апартмане у Бијелој, Црна Гора, иза хотела "Делфин", вода нон-стоп и паркинг, клима и низ других погодности, тел. +38231683379, +3826907 9527.

Туриситичка агенција "Хиландар" организује поклоничко путовање у Острог 4. августа са бесплатним тродневним боравком у Будви, тел. 051/465-210; 065/644-500.

Собе за ноћење и дневни одмор у Бањалуци, цијена повољна, тел. 051/305-650, 065/934-310.

Издајем апартмане 50 м до мора - Ђеновићи, тел. 0038268/506-287.

Издајем апартмане у Водицама, трособан и једнособан, близу мора, тераса, клима, ТВ, тел. 051/386-412.

Издајем повољно апартмане адреса: Срима III/43 А 22211 Водице, тел. 0038 522441230.

Издајем апартмане и студио апартмане у Неуму, тел. 38766/472-447, 063/715-509.

Игало - издајем повољно апартман и собе са употребом кухиње, са балконима, тел. 382 31/335-144.

Водице код Шибеника, изнајмљујем собе са употребом кухиње, близу плажа, центар града, властити паркинг, 90 куна по особи двоје дјеце (једно плаћа), тел. 00385/22-440-469.

ЛИЧНИ КОНТАКТИ

Мушкарац, 36. г., из Бањалуке, висок, згодан, усамљен, желио би да му се јави дјевојка или усамљена удата дама за дописивање. Први контакт SMS, тел. 387 66/746-491.

Мушкарац тражи млађу дјевојку за дружење. Молим само SMS, тел. 387 66/758-867.

Бањалучанин, 44 год. упознао би женску особу за повремене сусрете. Наравно, дискреција, тел. 387 65/787-112.

ИЗДАЈУ СЕ

два складишна простора

у центру града

од 1000 м² и од 480 м²

- утоварна рампа
- теретни лифт
- портирска служба
- видео-надзор

051/231-077

Звати од осам до 16 часова

Поштовани читаоци,

Настојимо да не прикадајмо нијесте осим читаоцима. Трудимо се да будемо новине - поштене и непристрасне, отворене за сва мишљења. То је наш прилог Републици Српској какву сви желимо, толерантну, помирену и креативну. ГЛАС СРПСКЕ, на који вас позивамо да се претплатите, је још један допринос томе. Важно је да знате да се у нашем листу објављују тендери, огласи и конкурси свих републичких и других институција, као и многих предузећа с којима имамо годишње уговоре и уколико се претплатите, имаћете редовно, у послу важне информације. За знатно уплату, као стимулацију да се претплатите, нудимо и попуст, и то на годишњем нивоу 15% полугодишњем 10% и тромјесечном 5%.

ЗАОКРУЖИТЕ ПРЕТПЛАТУ КОЈУ ЖЕЛИТЕ

	ТРОМЈЕСЕЧНА	ПОЛУГОДИШЊА	ГОДИШЊА
ГЛАС СРПСКЕ	60.80 КМ	122.40 КМ	244.80 КМ

НАРУЏБЕНИЦА

Тачан назив и адреса претплатника _____

Телефон _____

Претплаћујем се на:

1. ГЛАС СРПСКЕ

број примјерака _____

Контакт телефон и факс у случају ИЗДЉ Дистрибуција дан за лист ГЛАС СРПСКЕ:

Телефон: 051/331-847, 331-848 Факс: 051/331-857

Уплате на жиро-рачун код Комерцијалне банке 571010-00000348-87

М.П. _____ потпис

КУПОН ЗА БЕСПЛАТНЕ МАЛЕ ОГЛАСЕ

Можете предати у свим нашим објектима (књижарама - киосцима), путем поште на адресу: "Глас Српске" АД, Краља Петра I Карађорђевића 59, Бањалука, (за више информација обратите се на тел. 051/223-210)

Текст:

.....

.....

.....

.....

Телефон:

.....

"ТЕЛЕКОМУНИКАЦИЈЕ РЕПУБЛИКЕ СРПСКЕ" АД БАЊА ЛУКА
Краља Петра I Карађорђевића 93, 78000 Бања Лука, Република Српска, БиХ

У складу са чланом 44 Статута, Телекомуникације Републике Српске а.д. Бања Лука, ул. Краља Петра I Карађорђевића 93, објављује:

ЈАВНИ ОГЛАС бр. 1/11

ЗА ПРИКУПЉАЊЕ ПОНУДА И ИЗБОР НАЈПОВОЉНИЈЕГ ПОНУЂАЧА ЗА НАБАВКУ ПОСЛОВНОГ ПРОСТОРА У БАЊОЈ ЛУЦИ ПО ОСНОВУ ЗАКУПА

I - ПРЕДМЕТ НАДМЕТАЊА
Предмет надметања је: Набавка пословног простора у Бањој Луци по основу закупа

Пословни простор који се узима у закуп има сљедеће карактеристике:
1. Укупну нето површину од 12.000 – 15.000 м²
2. Локацијски смјештен у ужем центру Бањалуке
Пожељном локацијом се сматра ужи центар града, који је ограничен на западу ул. Јована Дучића, на сјеверу са ул. Паве Радана и Олимпијских побједника, на истоку са ул. Васе Пелагића и на југу са Булеваром цара Душана.
3. Временски период трајања закупа 10 година од дана уласка Закупца у посјед непокретности
4. Да се омогући предаја непокретности - пословног простора у посјед у року од 2 године, почев од дана закључења уговора
Понуђачи се позивају да доставе своју понуду са цијеном закупа по 1 м² као и укупном цијеном закупа без ПДВ.

II –ПРАВО УЧЕСТВОВАЊА
Право учествовања на тендеру имају сва правна и физичка лица коју докажу своју квалификованост. Заинтересовани понуђачи треба да документују своју квалификованост за закључење уговора:
Општи услови:

1. Овјерена копија Рјешења о судској регистрацији за правна лица не старије од 3 мјесеца
2. Потврда надлежног Суда да правно лице није у поступку ликвидације, стечаја не старије од 3 мјесеца
3. Овјерену копију личне карте за физичко лице
4. Увјерење о пребивалишту за физичко лице не старије од 3 мјесеца
5. Извјештај о финансијској ситуацији понуђача, биланс стања и биланс успјеха за претходну годину за правно лице

Остала документа која понуда треба садржавати наведена су у тендерској документацији.
Упутство за припрему понуде и техничке спецификације дати су тендерској документацији.

III - ПРЕУЗИМАЊЕ ТЕНДЕРСКЕ ДОКУМЕНТАЦИЈЕ
Тендерска документација се може преузети лично у канцеларији бр.13, на адреси:
Телекомуникације РС а.д. Бања Лука
Ул. Вука Караџића бр. 6, Анекс Б
78 000 Бања Лука
Република Српска, БиХ

након плаћања неповратног износа накнаде за тендерску документацију у износу од 500,00 КМ или противвриједности у било којој другој конвертибилној валути.
Уплате у КМ извршити на рачун број: 562 099 00004057-60
код NLB Развојне банке, Бања Лука,

а уплате из иностранства у конвертибилној валути на:

ACCOUNT WITH INSTITUTION: 508-410-1772902
SWIFT CODE: RAZBBA22
IBAN BA39562099803672694 4
WITH BANK: NLB RAZVOJNA BANKA AD, BANJA LUKA, BiH

CORRESPONDENT OUTSIDE BOSNIA: NOVA LJUBLJANSKA BANKA D.D., LJUBLJANA, SLOVENIJA
SWIFT: LJBASI2X

у корист Телекома Српске а.д., сврха дознаке: *Откуп тендерске документације по јавном огласу бр.1/11.*

IV – РОК ЗА ДОСТАВЉАЊЕ ПОНУДА
Понуде морају бити достављене најкасније до и укључујући 15.8.2011. године до 14 сати лично на испод наведену адресу:

Телекомуникације РС а.д. Бања Лука
Ул. Вука Караџића бр. 6
Протокол III спрат (за Дирекцију за финансије)
78 000 Бања Лука
Република Српска, БиХ

Понуде које нису достављене до назначеног рока и понуде понуђача који нису откупили тендерску документацију неће бити разматране.

V - ОТВАРАЊЕ ПОНУДА
Отварање понуда ће се обавити у складу са актима Телекомуникација РС, а.д. Бањалука.

NLB Razvojna banka

На основу члана 105. Закона о банкама Републике Српске ("Службени гласник Републике Српске" број 44/03) NLB Развојна банка а.д. Бања Лука објављује :

Финансијски извјештај
за период јануар - јуни 2011. године
- неревидирани -

Чланови Надзорног одбора Банке

Марко Јазбец	предсједник
Милан Маринич	члан
Наташа Дамјановић	члан
Тадеј Крашовец	члан
Марјета Звер Цанкар	члан

Чланови Одбора за ревизију Банке

Аница Кнавс	предсједник
Дарија Мозетич	члан
Саша Ковачић	члан
Кристина Ковачич	члан
Метка Турк	члан

Управа Банке

Радован Бајић	директор
Борис Водопивец	замјеник директора

Пословна мрежа

Банка у свом саставу има 71 пословницу.

Значајни акционари

Нова Љубљанска банка а.д. Љубљана 99,85%

Интерни ревизор Банке
Здрава Ковачевић

Број запослених

На дан 30.6.2011. године Банка је имала 500 запослених радника.

Биланс успјеха за период 1.1.11. до 30.6.11.

(Извјештај о укупном резултату)

	30.6.2011.	(у 000 КМ) 30.6.2010.
Приход од камата	27,114	27,779
Расход камата	(9,578)	(12,166)
Нето камата	**17,536**	**15,613**
Приходи од накнада	7,936	8,068
Расходи накнада	(1,983)	(1,865)
Нето накнада	**5,953**	**6,203**
Остали приходи	1,616	2,282
Нето расход резервисања	(4,127)	(5,271)
Остали расходи	(13,109)	(13,315)
Укупни приходи	**36,666**	**38,129**
Укупни расходи	**(28,797)**	**(32,617)**
Бруто добит	**7,869**	**5,512**
Порез	**(787)**	**(551)**
Одложени порез	**184**	**0**
Нето добит	**7,266**	**4,961**
Зарада по акцији	**0,28**	**0,19**

Биланс стања

(Извјештај о финансијском положају)

	30.6.2011.	(у 000 КМ) 31.12.2010.
Актива		
Новчана средства и средства код Централне банке	147,702	187,556
ХОВ	98,252	47,357
Улагања у повезана предузећа	635	635
Кредити пласирани банкама	211,780	213,981
Кредити пласирани комитентима	560,914	564,995
Некретнине и опрема	34,507	32,530
Нематеријална улагања	506	601
Инвестиционе некретнине	1,847	1,854
Стална средства намијењена продаји	226	528
Остала актива	3,170	2,956
Укупна актива	**1,059,539**	**1,052,993**
Пасива		
Обавезе		
Депозити банака	3,394	2,603
Депозити комитената	760,793	770,546
Обавезе по узетим кредитима	181,986	165,577
Субординиране обавезе	9,783	9,784
Резервисања	6,534	6,848
Остале обавезе	5,422	8,382
Укупне обавезе	**967,912**	**963,740**
Капитал		
Акционарски капитал	62,003	52,003
Емисиона премија	157	157
Резерве банке	16,771	22,271
Ревалоризационе резерве	5,426	5,823
Нераспоређена добит	7,270	8,999
Укупан капитал и резерве	**91,627**	**89,253**
Укупна пасива	**1,059,539**	**1,052,993**
Потенцијалне и уговорене обавезе	**98,611**	**108,803**

Извјештај о новчаним токовима
за период 1.1.2011 - 30.6.2011. године

Новчани ток	**1.1.2010 - 30.6.2011.**	**У 000 КМ) 1.1.2010 - 30.6.2010.**
Нето новчани токови из пословних активности	(121,842)	(207,889)
Нето новчани токови из активности инвестирања	(57,297)	(14,726)
Нето новчани токови из активности финансирања	9,675	29,955
Курсне разлике по основу прерачуна готовине и еквивалената готовине	1,242	1,085
Новчана средства на почетку године	**382,864**	**487,610**
Новчана средства на крају године	**214,642**	**296,035**

Јавно предузеће "АУТОПУТЕВИ РЕПУБЛИКЕ СРПСКЕ"
78000 Бања Лука
Веселина Маслеше 22
тел. 051/233-670, 233-680 факс 051/233-700

Дана: 25.7.2011. године

На основу члана 20. став 3. Закона о јавним набавкама Босне и Херцеговине ("Службени гласник Босне и Херцеговине", бр. 49/04; 19/05 и 52/05, 92/05, 24/06, 70/06, 12/09, 60/10), ЈП "Аутопутеви РС" објављује

ОБАВЈЕШТЕЊЕ О ПОКРЕТАЊУ ПОСТУПКА ЈАВНЕ НАБАВКЕ

за "Извођење радова редовног и зимског одржавања и заштите аутопута и објеката на аутопуту Е661, дионица Градишка – Бања Лука, Л=30,33 km"

ЈП "Аутопутеви РС" обавјештава да је дана 25.7.2011. године покренут поступак јавне набавке за "Извођење радова редовног и зимског одржавања и заштите аутопута и објеката на аутопуту Е661, дионица Градишка - Бања Лука, Л = 30,33 km", те позива подобне добављаче да доставе понуде у складу са обавјештењем о набавци радова објављеном у "Службеном гласнику БиХ", бр.59/11.

Право учествовања имају сва правна лица из Босне и Херцеговине и иностранства, која су регистрована за обављање дјелатности која је предмет поступка јавне набавке.

ЈП "Аутопутеви РС" намјерава закључити Оквирни споразум са најповољнијим понуђачем на период од 4 (четири) године.

Тендерска документација се може преузети лично у ЈП "Аутопутеви РС" сваким радним даном до 26.8.2011. год., или ће бити достављена добављачима, уз захтјев добављача и презентацију потврде о уплати новчане накнаде од 300,00 КМ у корист ЈП "Аутопутеви Републике Српске", на рачун бр. 562-099-80739668-93, код NLB Развојна банка а.д. Бања Лука, са позивом на ТД – "Извођење радова одржавања и заштите аутопута и припадајућих објеката на дионици Градишка – Бања Лука".

Понуде се достављају на сљедећу адресу: "ЈП Аутопутеви Републике Српске", Веселина Маслаше 22, 78 000 Бања Лука, најкасније до 6.9.2011. године до 12 часова.

Понуде се отварају у просторијама "ЈП Аутопутеви РС" на горе наведеној адреси дана 6.9.2011. године у 12.30 часова, у присуству добављача (или њихових овлашћених представника) који желе присуствовати.

Уговорни орган:	Јавно предузеће "Аутопутеви Републике Српске"
Контакт особа:	Љиљана Мартић, дипл. инж. грађ. Давор Вучковић, дипл. инж. грађ.
Телефон:	+387 (0)51 233 670
E-mail:	ljmartic@autoputevirs.com dvuckovic@autoputevirs.com
Адреса:	Веселина Маслеше 22, 78 000 Бања Лука
Факс:	+387 (0)51 233 700

ОБАВЈЕШТЕЊЕ

Глас Српске NEZAVISNE NOVINE

In memoriame и мале огласе можете предати

у улици Краља Петра I Карађорђевића (Занатски центар Ханиште)

051/223-210 e-mail: fotosicitulje@gmail.com

мале огласе за NEZAVISNE NOVINE можете предати и у киоску К39 код хотела "Палас"

"ЕНЕРГОИНВЕСТ"
РАСКЛОПНА ОПРЕМА а.д.
ИСТОЧНО САРАЈЕВО
Вука Караџића број 17, Источно Ново Сарајево

У складу са чланом 259. Став 1. Закона о привредним друштвима ("Службени гласник Републике Српске" број: 128/08 и 58/09), објављујемо

ОГЛАС

о смањењу основног капитала ради покрића губитка

Скупштина акционара емитента "Енергоинвест" Расклопна опрема а.д. Источно Сарајево, Источно Ново Сарајево, Вука Караџића број 17, на XIII годишњој Скупштини акционара Друштва одржаној дана 22.7.2011. године, донијела је одлуку о смањењу основног капитала Друштва ради покрића губитка број: 2093 од 22.7.2011. године који је износио 4.140.131,00 КМ, те се утврђује нова вриједност капитала у износу од 34.831.144,00 КМ.
Смањење основног капитала Друштва се врши смањењем броја акција сваког акционара сразмјерно његовом учешћу у капиталу предузећа, тако да се досадашњи проценат учешћа у капиталу не мијења. На основу одлуке о смањењу капитала емитент ће извршити другу емисију акција укупне вриједности 34.831.144,00 КМ, подијељен на 34.831.144,00 КМ акција номиналне вриједности 1,00 КМ.
Акције треће емисије су обичне / редовне, класе "А" које гласе на име и садрже право на учешће у управљању Друштвом, право на учешће у добити и право на сразмјеран дио ликвидационе масе. Повјериоци чија су недоспјела потраживања настала прије посљедње објаве одлуке о смањењу основног капитала Друштва, могу тражити обезбјеђење тих потраживања у року од 90 дана од дана другог објављивања одлуке о смањењу основног капитала.

Предсједник Управног одбора
Бранимир Бабарогић

У складу са чланом 4. став 1. и 4. Закона о преузимању акционарских друштава ("Службени гласник РС", број 65/08 и 92/09), **Предраг (Недо) Илић,** ЈМБГ: 0404971121576, адреса: Вуковарска бб, 74400 Дервента, као Понудилац објављује

ОБАВЈЕШТЕЊЕ

о стицању акција

емитента "Клас" а.д. Дервента, Марије Бурсаћ 17, 74400 Дервента, на основу којег настаје обавеза објављивања понуде за преузимање, односно куповине свих акција са правом гласа.
Датум стицања акција Емитента је 29.7.2011. године.
Основни капитал Емитента износи 1.107.659,00 КМ, подијељен је на 1.107.659 редовних (обичних) акција класе "А", номиналне вриједности 1,00 КМ.
Предраг (Недо) Илић, ЈМБГ: 0404971121576, адреса: Вуковарска бб, 74400 Дервента, на дан објаве овог обавјештења власник је 317.329 акција Емитента, локалне ознаке KLAS-R-A, које су редовне, појединачне номиналне вриједности 1,00 КМ, што представља 317.329 гласова у скупштини Емитента или 28,648619% од укупног броја гласова.
Понудилац у поступку преузимања дјелује самостално.
Понудилац изјављује да ће понуда за преузимање бити објављена у року, под условима и на начин који је прописан Законом о преузимању акционарских друштава.

Предраг Илић
заступан по пуномоћнику
"Адвантис Брокер" а.д. Бања Лука

IN MEMORIAM (читуље) можете предати

БАЊА ЛУКА	Краља Петра I Карађорђевића 59 051/223-210 mail: fotosicitulje@gmail.com
ЧЕЛИНАЦ	Челиначке новине 065/958-202
КОТОР ВАРОШ	051/785-266
НЕЗАВИСНЕ НОВИНЕ Д.О.О. ИПЦ САРАЈЕВО	ул. Загребачка 20/3 (зграда Шумарског факултета) 033/653-953
ИСТОЧНО САРАЈЕВО	- ИНТЕРНАЦИОНАЛ ПРЕС (дворана Славија) 057/343-097 - ЕРМЕКС 057/318-323 - Књижара Internacional press Пале (тржни центар "Том" Пале) 057/225-880
ДОБОЈ	Глас комуна 053/226-853
БРАТУНАЦ	056/410-418 065/890-830

Четрдесет болних дана како нас је напустио наш драги супруг, отац и деда...

Прим. др СРБОЉУБ ЈЕВТИЋ

гинеколог у пензији

22.6.1933 - 20.6.2011.

Гробље, гробница, мрак, мук, пут, овај пут право у вјечност, мисли само у сновима.
Дана 30.7.2011. године у 11 часова, Ново гробље Лакташи, сви смо ту, тако близу и тако далеко, да се помолимо, за живот небески. Вјечна ти слава и хвала.
И поносни и тужни: супруга Вукица, син Александар и кћерка Александра с породицама те остала родбина и пријатељи

13966 Б-2 М

Сјећање на драге родитеље

ЉУБА ИЛИЋ

31.7.2009 - 2011.

ВЛАДИМИР ИЛИЋ

6.11.1993 - 2011.

С љубављу и захвалношћу
Син Саво и кћерка Ружица са породицама

13971 Б-2 М

Четрдесетодневни помен на драгог

СРБУ

Слободан, Анђелка и Сузана Радић

13967 А-6 М

Сјећање на драгог колегу

СУЛЕЈМАНА ГУНИЋА - ЦУГУ

Колектив Техничке школе Бањалука

А-8 Ф

Дана 31.7.2011. године навршавају се три тужне године
од смрти нашег драгог супруга и оца

ВОЈЕ МАРКОВИЋА

Са љубављу коју смрт не прекида и тугом коју вријеме не лијечи постојиш и трајеш кроз најљепше успомене које болно подсјећају на тебе.
Волимо те!
Твоји: супруга Верица, кћерка Вишња и син Дарио

13938 А-8 Г

Тужним срцем јављамо родбини, пријатељима и комшијама да је дана 29.7.2011. године у 78. години живота преминула наша драга

ДАНИЦА (рођ. Личина) ВИГЊЕВИЋ

Сахрана ће се обавити 30.7.2011. године у 13.30 часова на Ребровачком гробљу.
Ожалошћени: сестре Славица, Душанка и брат Ратко са породицама и остала родбина и пријатељи

14010 А-8 М

У недјељу 31.7.2011. године навршавају се двије тужне године
откако није са нама наша вољена

ГОРДАНА ТАЛИЋ

Тог дана у 11 часова посјетићемо њену вјечну кућу на гробљу Ребровац, положити цвијеће и запалити свијеће.
Позивамо родбину, пријатеље и комшије да нам се придруже.
Ожалошћена мајка Спаса, сестра Весна са породицом

14013 А-8 М

Дана 1. августа навршавају се четири године
откада није са нама наш вољени

ДРАГО САВИЋ

С поносом те спомињемо и с пуно љубави чувамо у нашим срцима.
У нашим мислима остајеш заувијек!
Твоја породица

06041 А-8 ИП

Дана 30.7.2011. године навршава се пет тужних година
од смрти нашег драгог

РАДЕ (Столе) КНЕЖЕВИЋА

Тог дана посјетићемо његову вјечну кућу, положити цвијеће и запалити свијеће.
Године које су прошле, а ни све будуће неће ублажити тугу што више ниси са нама. Бол није у ријечима и сузама већ у срцима у којима ћеш вјечно остати.
Захвална породица

13997 А-8 М

Тужно сјећање на вољену кћерку и маму

ЈЕЛИСАВЕТУ МОРАЧА

31.7.2007 - 31.7.2011.

Твоји: мајка Маргита, кћерка Јелена са породицом и син Никола са породицом

13977 А-6 Г

Дана 1.8.2011. године навршавају се три тужне године
од смрти наше драге

МИРЈАНЕ ЈАШАРЕВИЋ

У недјељу 31.7.2011. године посјетићемо њену вјечну кућу, положити цвијеће и запалити свијеће.
Мајка Милијана, кћерка Ања, сестра Љиљана и супруг Дамир
Увијек си у нашим срцима

14012 А-8 М

Тужно сјећање на вољеног супруга, оца и дједа

МИЛИВОЈА МИЛИЈЕВИЋА

31.7.2004 - 31.7.2011.

С љубављу и поштовањем
Твоји: супруга Слободанка, кћерка Мирјана, син Слободан, унучад Јелена, Милана, Никола, Кристина и Марко, зет Саша и снаха Тамара

13999 А-8 М

Тужно сјећање на сестрића

МИРОСЛАВА (Сретеније) МИРОСАВИЋА

1992-2011.

Твог ведрог лика, насмијаног лица и племенитог срца увијек се сјећају они који те воле и мисле на тебе, јер отишао си у најљепшем добу своје младости.
И након деветнаест година туге и бола сјећање на тебе вјечно остаје.
Ујак Радован са породицом

13968 А-8 Г

Тужно сјећање

МИРОСЛАВ (Сретеније) МИРОСАВИЋ

1992-2011.

И данас наше сузе теку исто као кад падају кише, а ми деветнаест година тугујемо зато што ниси са нама више. Само они који те воле знају колико је тешко живјети без тебе.
Мајка Даринка, брат Томислав и сестра Томислава

13968 А-6 Г

Сјећање на драгог

професора МИЛИЈАНА КАЛУШЕВИЋА

Колектив Клинике за анестезију и интензивно лијечење

13942 Б-1 М

Дана 31.7.2011. године навршава се шест мјесеци
од прерано смрти драгог нам супруга, оца и брата

МОМИРА ЈАНКОВИЋА

У суботу, 30.7.2011. године, у 11 часова посјетићемо његов гроб на Ребровачком гробљу и запалити свијеће. Позивамо пријатеље, комшије и родбину да нам се придруже.
Ожалошћена породица

14015 А-8 Г

Тужним срцем јављамо родбини, пријатељима и комшијама да је дана 28.7.2011. године у 77. години живота преминула наша драга

ДУШАНКА (Петра) СТАНКОВИЋ

Сахрана ће се обавити 30.7.2011. године у 13 часова на гробљу у Ћетојевићима.
Ожалошћени: син Жељко, кћерка Биљана, снаха Радана, зет Драган, унучад Миле, Милена и Сњежана са породицом и остала родбина и пријатељи

13996 А-8 М

Тужно сјећање на драгог брата

ЖАРУ ЖУТИЋА

Брат Станоја, снаха Горана и синовац Бојан са породицом

14020 А-8 М

Тужним срцем јављамо родбини и пријатељима да је дана 28.7.2011. године
у 66. години живота, након дуге болести преминула наша драга

РОСА (Миленка) ПОПОВИЋ

1945-2011.

Сахрана ће се обавити 30.7.2011. године у 15 часова на гробљу "Свети Пантелија у Бањалуци.
Ожалошћени: кћерка Пава, син Светислав, унуци Милош, Јована, Стефан, Јован и Давид, сестра Невенка, браћа Здравко, Миле и Драго, снахе, зетови, те остала родбина.

14017 Б-2 М

Дана 1.8.2011. године пуних је
пет година од смрти нашег

САШЕ

У недјељу посјетићемо његов гроб у 10.30 часова.
Тата, мама и сестра

14014 А-2 Г

Тужно сјећање на унука

САШУ

од деде и бабе са породицом.

14014 А-1 Г

Посљедњи поздрав
драгој мајци

ДУШАНКИ

од сина Жељка, снахе Радане и унучади Миле и Милене.

13986 А-2 М

Посљедњи поздрав
драгој мајци

ДУШАНКИ

од кћерке Биљане, зета Драгана и унуке Сњежане са породицом

13996 А-2 М

Тужно сјећање на драгог кума

ЖАРУ

Кумови Слободан, Жељка и Александар

14008 А-1 М

Поводом 40 тужних дана од смрти нашег драгог

ДОЈЧИНА (Чедомира) СОЛДАТА

1953-2011.

Обавјештавамо вас да ће се четрдесетодневни помен одржати на гробљу у Кришковцима у недјељу, 31.7.2011. године, у 9 часова, положити цвијеће и запалити свијеће.
Позивамо родбину, комшије и пријатеље да нам се придруже
Ожалошћена породица

14006 А-6 М

Тужно сјећање на драгог супруга

ДОЈЧИНА СОЛДАТА

1953-2011.

Годинама смо дијелили добро и зло а сад морам наставити тамо гдје смо стали. То чиним са великом тугом, болом и празнином у срцу.
С тугом и поштовањем, супруга Динка

14006 А-8 М

Тужно сјећање

ЉУБИЦА ТЕОФИЛОВИЋ

2.8.2009 - 2.8.2011.

Прошле су двије године, вољена моја, а ја те још увијек очекујем.
Твоја кћерка Слободанка

13904 А-6 Г

Дана 4.8.2011. године навршавају се двије године
од смрти нашег драгог

ЂУРЕ (Миле) ДАНИЛОВИЋА

У недјељу, 31.7.2011. године, у 11.30 часова посјетићемо његову вјечну кућу, положити цвијеће и запалити свијеће.
Супруга Петра, синови Жељко и Боран, снахе и унучад

14000 А-6 М

Тужно сјећање на наше драге родитеље

ЈОВАНКУ
2.8.2010 - 2.8.2011.

и

МОМЧИЛА
17.6.2008 – 2011.

ВУКЕЛИЋ

Остаћете вјечно вољени и незаборављени у срцима ваших најмилијих:
Пере, Гавре, Младена, Зорке и Милке са породицама

14016 А-7 М

Тужно сјећање на драгог брата

СЛАВОЉУБА

Сестра Милица са породицом

13985 А-1 Г

Тужно сјећање на драгог брата

СЛАВОЉУБА

Сестра Крстина са породицом

13985 А-1 Г

Тужно сјећање на драгог брата

СЛАВОЉУБА

Сестра Госпа са породицом

13985 А-1 Г

Тужно сјећање на драгог брата

СЛАВОЉУБА

Сестра Сретанка са породицом

13985 А-1 Г

Тужно сјећање на драгог брата

СЛАВОЉУБА

Сестра Мира са породицом

13985 А-1 Г

Четрдесет дана је
откако није са нама

ДОЈА

Остаћеш заувијек у нашем сјећању.
Дарко, Деса, Андреа и Дејан

14007 А-2 М

Дана 2.8.2011. године
навршава се тужна година
од смрти наше драге

ЈОВАНКЕ ВУКЕЛИЋ

У недјељу, 31.7.2011. године, посјетићемо њену вјечну кућу, положити цвијеће и запалити свијеће.
Ожалошћена породица

14016 А-3 М

Дана 5.8.2011. године навршава се шест тужних мјесеци
од смрти нашег драгог

МИЛАНА КЕКИЋА

У суботу, 30.7.2011. године, посјетићемо његову вјечну кућу, положити цвијеће и запалити свијеће.
Док живимо, живјећеш!
Ожалошћена породица

13979 А-6 Г

Посљедњи поздрав

ТИХОМИРУ МИЛАНОВИЋУ

од породице Јеринић.

А-8 014494 Ј

Дана 30.7.2011. године навршава се 40 дана од смрти наше драге

ДОБРИНЕ ЈОВАНОВА-ЗЕЦ

Прошло је 40 дана откако те нема. Кад срце и душа боле, вријеме није лијек, већ огромна патња.
Твој супруг Борислав, кћерка Ирина и син Горан

14018 А-3 М

Сјећање
на драгу мајку

ЈОВАНКУ ДРАГУШИЋ

1.8.1989 - 1.8.2011.

Твоја дјеца

14011 А-3 М

In memoriam

ЖИВКО - ЖИЖА ВУКАДИН

Заувијек ћеш живјети у нашим срцима и мислима.
У недјељу, 31.7.2011. године, у 11 часова посјетићемо твоју вјечну кућу.
Твоји најмилији: син Жељко, снаха Весна и унук Александар

14008 А-3 М

40 дана тужног растанка
од рано преминулог брата

УРОША ЧАКАРА

Напаћена душо, никад те нећемо заборавити.
Твоји: Милош, Мирко, Пане Ињац и сестра Дара Вебер

А-3 УП

Дана 31.7.2011. године
навршава се 15 година
од смрти нашег драгог

ДРАГОСЛАВА ГАТАРИЋА

Пролазност времена не може избрисати бол и сјећање на тебе. Заувијек ћеш бити у нашим срцима.
Ожалошћена породица

13969 А-3 М

Тужно сјећање на

ВУКАНА САВАНОВИЋА

Шест мјесеци прође као сан, а бол у души је већа из дана у дан.
Вјечно ожалошћена породица

13919 А-3 Г

Тужно сјећање на зета

ЖЕЉКА

Породица Ерцег

14003 А-1 М

Тужно сјећање на пашу

ЖЕЉКА

Пашо Ненад Грујић са породицом

14003 А-1 М

Дана 3.8.2011. године
навршава се година дана
од смрти нашег драгог супруга,
оца, свекра и дједа

КОСТЕ КРЕЧАРА

У недјељу, 31.7.2011. године, у 11 часова посјетићемо његову вјечну кућу на гробљу Доња Кола.
Ожалошћена породица

14005 А-4 М

Тужан шестомјесечни помен

ДРАГО ОСТОЈИЋ

1951 - 2011.

Супруга, кћерка, зет и унучад

13954 А-3 М

Тужно сјећање
на драгог брата

БОГДАНА ГРАХОВЦА

Брат Милорад са породицом

13998 А-3 М

Тужно сјећање
на драгог кума

БОГДАНА ГРАХОВЦА

Кумови Мирко, Борка, Дарко и Лорен са породицом

14002 А-2 М

Тужно сјећање на оца и супруга

ЖЕЉКА

Твоји најмилији: Јован, Немања и Мирјана

14003 А-1 М

Тужно сјећање на

ЖЕЉКА

Стриц Стојко, стрина Милица, браћа Зоран и Горан

14004 А-1 М

Тужно сјећање
на драгог супруга

МИЛОВАНА РАДУЉА

2000 - 2011.

С љубављу и тугом
Твоја Нада

13957 А-2 М

Тужно сјећање
на драгог оца и свекра

МИЛОВАНА РАДУЉА

2000 - 2011.

С љубављу и тугом
Син Дарко и снаха Биљана

13957 А-2 М

Тужно сјећање
на драгог оца, свекра и дједа

МИЛОВАНА РАДУЉА

2000 - 2011.

С љубављу и тугом син Душко, снаха Дарвила, унук Сандро и унука Лара

13957 А-2 М

Сјећање
на драгог пријатеља

НЕШУ

Са нама си увијек у мислима.
Друштво "испод трешње": Ведрана, Ната, Роза и Лиљми

14019 А-2 Г

Тужно сјећање на драгог

ВАСУ МУШИЋА

2005 - 2011.

Твоји најмилији: супруга Славка, син Саша, кћерка Санела и снаха Милева

14017 А-2 М

Посљедњи поздрав
драгој баки и свекрви

ДУШАНКИ СТАНКОВИЋ

од унучади Милане и Милане, и снахе Раде.

743 А2 ДВ

Посљедњи поздрав драгој сестри

РОСИ

од Радована са породицом.

А-8 УП

Посљедњи поздрав драгој сестри

РОСИ

од Милована са породицом.

А-8 УП

Посљедњи поздрав драгој сестри

РОСИ

од Гостимира.

А-8 УП

Посљедњи поздрав драгој

РОСИ

од стрица Јована.

А-8 УП

Посљедњи поздрав
драгој баки

ДУШАНКИ СТАНКОВИЋ

од унука Милорада и породице Граванис из Грчке.

743 А2 ДВ

Посљедњи поздрав
нашој драгој баки

ДУШАНКИ СТАНКОВИЋ

од унуке Милане и унука Милорада.

743 А1 ДВ

www.glassrpske.com

маркетинг
051/231-081

Посљедњи поздрав

ТИХОМИРУ (Душана) МИЛАНОВИЋУ

од Творнице обуће "Бема" д.о.о.

Б-2 Ф

Тужним срцем јављамо родбини, пријатељима и комшијама да је дана 29.7.2011. године, у 81. години живота, након краће болести преминула наша драга мајка, бака и прабака

ГРОЗДА (Татић) ЈАЊУШ

Сахрана ће се обавити 31.7.2011. године у 14 часова на Јањуша гробљу у Гламочанима. Поворка креће испред куће ожалошћених.
Ожалошћени: кћерке Нада, Љиљана и Смиљана, унучад, праунучад те остала многобројна родбина, пријатељи и комшије

14030 Б-2 Г

Сјећање на драге родитеље

ИЛИЈА МЛАЂЕНОВИЋ

31.7.1998 - 31.7.2011.

АНЂА (рођ. Кавић) МЛАЂЕНОВИЋ

25.3.2006 - 31.7.2011.

Дјеца: Зоран, Зора, Вишња и Сњежана са породицама

14028 А-9 Г

Дана 31.7.2011. године навршава се шест мјесеци од смрти наше драге мајке, баке и прабаке

ДРАГИЦЕ ВРАЊЕШ

Тога дана у 11 часова посјетићемо њену вјечну кућу на Градском гробљу, положити цвијеће и запалити свијеће. Позивамо родбину, пријатеље и комшије да нам се придруже.
Ожалошћена породица

14023 А-6 Г

Тужно сјећање на драгу свекрву и баку

ДРАГИЦУ ВРАЊЕШ

Јелка, Сања и Пеђа са породицама

14029 А-1 Г

Тужно сјећање на драгу мајку

ДРАГИЦУ

Син Душко

14023 А-1 Г

Тужно сјећање на драгу баку и прабаку

ДРАГИЦУ

Породица Василић

14023 А-1 Г

Тужно сјећање на драгу баку и прабаку

ДРАГИЦУ

Породица Рудић

14023 А-1 Г

Обавјештавамо родбину и пријатеље да ћемо 31. јула 2011. године у 11 часова испред куће у селу Маргетићи дати четрдесетодневни помен нашем драгом

ДАНИЛУ - ДАНИ МАРКОВИЋУ

1963 - 2011.

Успомену на драгог и вољеног оца чувају његови најмилији и живе са љубављу, поносом, чежњом, тугом и вјером у живот вјечни.
Волимо те ТАТА.
Твоји синови Нђо и Ђорђе

06041 А-6 ИП

Вољени наш, стално си у нашим мислима и срцима

АНДРЕЈ ПАВЛОВИЋ

студент ЕТФ-а
1997 - 2011.

Дана 1.8. 2011. године бићемо уз тебе.
Боро, Невенка и Борис

14021 А-2 Г

Тужно сјећање на драгог

ДОЈЧИНА

Живот је тренутак, а сјећање вјечно.
Мирјана Лукић

14033 А-1 Г

Тужно сјећање на драгог

ЏАЈУ

од брата Синише Ожеговића са породицом.

А-1 ДГ

Посљедњи поздрав драгој сестри

РОСИ

од брата Здравка са породицом.

14035 А-1 Г

Посљедњи поздрав драгој сестри

РОСИ

од сестре Невенке са породицом.

14035 А-1 Г

Глас Српске
Тражи уличне продавце новина
051 331 847 и 331 856

Тужно сјећање на нашег драгог друга и члана

ЖЕЉКА ШАШИЋА

Градски одбор Социјалистичке партије Бањалука

14027 А-2 Г

Тужно сјећање на драгог

ЖЕЉКА

од ујака Вида и ујне Момирке Ожеговић.

А-1 ДГ

Тужно сјећање на драгог

ЏАЈУ

од сестре Слађане Цвијановић са породицом.

А-1 ДГ

Посљедњи поздрав драгом брату

ЈОВАНУ ПОПОВИЋУ

од брата Срећка са породицом.

14034 А-1 Г

Поводом четрдесет дана од растанка са нашим вољеним

ВЛАСТИМИРОМ СТЕФАНОВИЋЕМ

С љубављу и тугом,
Ожалошћене породице Стефановић, Регода и Вукојевић

14029 А-8 Г

Тужно сјећање на брата

ЖЕЉКА

Хуманиста се не ствара, он се рађа и не заборавља.
Брат Ђуро Ожеговић са породицом

14024 А-1 Г

Тужно сјећање на драгог

ЦУГУ

Породица Фригановић

14022 А-1 Г

Тужним срцем јављамо родбини, пријатељима и комшијама да је дана 28.7.2011. године, у 62. години живота, преминуо наш драги

ЈОВАН - ЦОБЕР ПОПОВИЋ

Сахрана драгог нам покојника обавиће се 30.7.2011. године у 16 часова на гробљу Шљивице на Старчевици.
Ожалошћени: браћа Ранко, Љубан, Жаре и Жељо, сестре Олгица, Дуња, Тања и Славица, тетка Добрила, снаха Гордана, нећаци Даниел, Диана, Деан, Дајана, Дејан, Лорис, Борис, Александар, Дејана и Стефан

14034 А-8 Г

marketing@glassrpska.com

Глас Српске ДНЕВНИ ЛИСТ РЕПУБЛИКЕ СРПСКЕ
БАЊА ЛУКА www.glassrpska.com
служба читуља 051/223-210
mail: fotosicitulje@gmail.com
Читуље и мале огласе можете предати сваки дан (осим суботом) од 8 до 17 часова
Краља Петра I Карађорђевића 59 (занатски центар Ханиште)

Спорт

Размишљамо о идеји да се број страних играча у клубовима из елитног ранга такмичења од следеће сезоне смањи на три. Идућих дана ћемо пратити одјеке из клубова и осталих структура на овај предлог и потом донети одлуку.

Томислав Карацић, предсједник ФС Србије

Топићева испунила норму

Српска рекордерка у троскоку Биљана Топић испунила је норму за одлазак на СП у Даегуу и Олимпијске игре 2012. године, пошто је на такмичењу у Крагујевцу скочила 14,12 метара и тако наговијестила сјајан повратак. Она се због повреде није такмичила готово двије године, од Европског првенства у дворани.

Бјелици смањују плату

Кошаркаш Немања Бјелица отпутоваће у Шпанију, како би се љекари Кахе Лаборал на лицу мјеста увјерили у стање повријеђене шаке српског репрезентативца. Истовремено, из Виторије стижу вијести да ће му Каха Лаборал понудити продужетак сарадње за још годину, али уз смањење плате.

директно

Мушка кошаркашка и женска одбојкашка репрезентација Србије обезбиједиле су пласман у финале љетњег олимпијског фестивала младих (EYOF) у Трабзону. Млади српски кошаркаши савладали су Грчку са 62:59, док су одбојкашице савладале домаћина Турску са 3:2 (22:25, 22:25, 26:24, 25:21, 15:13).

Некадашњи нападач Партизана Матеја Кежман прикључио се "црно-бијелима" на тренинзима у Спортском центру "Партизан Телеоптик", али у овом тренутку нико није спреман да потврди да ли то значи и да ће потписати уговор са српским шампионом.

иза кулиса

Фото дана

Фудбалски клуб ПСЖ се доста појачао за ову сезону захваљујући богатим газдама и спортском директору Леонарду, а посљедња два појачања су голман Палерма Салваторе Сиригу и бивши играч Јувентуса Мохамед Сисоко.

Пред 43. међународни рукометни ТВ турнир шампиона "Добој 2011"

Детаљ са прошлогодишње смотре

Татран умјесто Бешикташа

Турски клуб отказао учешће, а умјесто Бешикташа наступиће првак Словачке, Татран из Прешова

ПИШЕ: СЛОБОДАН ПУХАЛО
sl.puhalo@gmail.com

ДОБОЈ - Најбоља словачка екипа, Татран из Прешова, осми је учесник 43. међународног рукометног ТВ турнира шампиона "Добој 2011", који ће се играти од 16. до 20. августа.

Представник Турске, Бешикташ, који је недавно "ускочио" умјесто сарајевске Босне, отказао је учешће због, како је саопштено из Организационог одбора турнира, "новонасталих обавеза које им је наметнуо Рукометни савез Турске".

- Организатор је веома брзо реаговао и у листу учесника уврстио екипу Татрана из Словачке. Ријеч је о освајачу титуле шампиона те земље за ову сезону и учеснику рукометне Лиге шампиона - саопштио је предсједник Комисије за пропаганду турнира Синиша Симић.

ТУРНИР
се игра од 16. до 20. августа

Тако су напокон познати сви учесници овогодишњег турнира, који су подијељени у двије групе.

У А групи играће шампион Европе и Шпаније Барселона, затим француски Шамбери, Татран и Слога, а у Б групи АЕК из Грчке, њемачки Гумерсбах, македонски Металург из Скопља и ПИК Сегед из Мађарске.

- Турнир је заиста квалитетан, о чему говори и податак да су екипе које ће наступити на њему освајачи титула шампиона или националних купова својих земаља, уз то и учесница европских купова - рекао је Симић.

Он је саопштио да ће један од пратећих догађаја ове смотре бити семинар за тренере у организацији Рукометног савеза БиХ и добојског турнира.

- Семинар ће одржати еминентни стручњаци из свијета рукомета Сеад Хасанефендић и Лино Червар - истакао је Симић.

Слога - Барселона

Овогодишњи турнир отвориће шампион Европе Барселона и домаћа Слога. Овај меч директно ће преносити Радио-телевизија Републике Српске. Финална утакмица биће одиграна у суботу са почетком у 19 часова, такође уз директан пренос.

Трибина

Богдан ТАЊЕВИЋ,
савјетник турске кошаркашке репрезентације

Србију видим као једног од најозбиљнијих кандидата за прва три места. Ти момци имају знање и фантастичне резултате у претходне две године

Србија кандидат за прва три места

Не видим јасне разлоге за приче о историјској неправди у мечу против Турске. То су смешне ствари. Видео сам само пету изнад аут-линије и ногу која се одбацује.

Све то се одиграло у магновењу, као плод случајности. И да је Тунчери обишао терен, кош је ако то судије признају.

Грешку је признао и предсједник FIBA Иван Маинини, који се приликом посете Београду извинио Србији. Али то није баш тако рекао, само је то тако интерпретирано у српским медијима. Треба имати образа за причу о томе, а истовремено се не сетити утакмице са Аргентином у финалу Светског првенства 2002. у Индијанаполису.

Одмах после меча поновио сам оно што је Ивковић рекао. Србија је играла боље 35 минута, али је Турска победила на срећу. Само је Дуда касније променио плочу.

Ивковићеви момци са нестрпљењем чекају следећи сусрет, који се може догодити у другој фази Евробаскета у Литванији и ја се томе надам. Србију видим као једног од најозбиљнијих кандидата за прва три места. Ти момци имају знање и фантастичне резултате у претходне две године.

Нема никакве везе што је већина српских репрезентативаца протекле сезоне имала епизодне улоге у својим клубовима и сада ће бити свежији и мотивисанији. Турску нико не спомиње као фаворита, што је добро. Имамо снагу и обавезу да се пласирамо бар на тај предолимпијски турнир, све друго залази у сферу лошег расположења.

Има 12 репрезентација са истим амбицијама и истим правима, почев од наших бивших република, па до Шпаније, Француске, Турске, Русије. Невиђени кркљанац за одлазак у Лондон, па ко преживи "масакр" на предолимпијском турниру, доћи ће тамо као исцеђена крпа.

Шампион Премијер лиге БиХ у петак потписао четворогодишњи уговор са талентованим штопером

Небојша Рунић и Звездан Цветковић ФОТО: В. СТОЈАКОВИЋ

Бучан посљедње појачање

Сеад Бучан, дојучерашњи члан хрватског прволигаша РНК Сплит, који је наступао и за Сарајево и за Жељезничар биће посљедње појачање Борца током љета.

Он је, према ријечима тренера Цветковића, требало у петак послијеподне да се прикључи екипи Борца и одради први тренинг.

- С Бучаном ћемо завршити листу појачања за јесењи дио Премијер лиге БиХ - казао је Цветковић.

Рунић за будућност Борца

Врло брзо ће изборити мјесто у стартној постави и постаће млади репрезентативац. Одлично ради на тренинзима, велика је перспектива, показао је то и на турниру у Тешњу, гдје је био најбољи играч, рекао Цветковић

ПИШЕ: СЛАВКО БАСАРА
basara@glassrpske.com

БАЊАЛУКА - Млади штопер, који је прошао комплетну омладинску школу бањалучког Борца Небојша Рунић, у петак је потписао свој први професионални уговор с матичним клубом, који ће трајати четири године.

- Моја процјена је да је Рунић будућност Борца. Врло брзо ће изборити мјесто у стартној постави и постаће млади репрезентативац. Одлично ради на тренинзима, велика је перспектива, показао је то и на турниру у Тешњу, гдје је био најбољи играч. Сада ми је жао што нисам имао довољно храбрости да га убацим у игру против Макабија - истакао је тренер Борца Звездан Цветковић на конференцији за новинаре одржаној у петак у трофејној сали Градског стадиона.

С дјечачким осмијехом и свјетлуцавим очима поносни младић је истакао да је ово најсрећнији дан у његовом животу:

- Срећан сам, послије девет година рада у дресу Борца и свих младих селекција дошао сам до сениорског погона. Тек ми је 19 година и настојаћу вриједно да радим да би се наметнуо стручном штабу и изборио мјесто у стартној постави. Драго ми је што су људи из клуба, а у првом реду тренер Звездан Цветковић, препознали мој потенцијал и омогућили ми да потпишем уговор.

Талентовани дефанзивац "црвено-плавих" није крио да је у редовима Борца имао узор.

- То је несумњиво бивши капитен Вуле Тривуновић! Ријеч је о једном од најбољих штопера који су играли у Борцу. Много ми је помогао савјетима и разговором, од њега сам много научио.

РУНИЋ: Узор ми је Вуле Тривуновић

До почетка новог првенства БиХ у фудбалу остало је још седам дана. Борац ће у одбрану титуле кренути 6. августа из Градишке против Козаре.

- Против Слободе у Новом Граду, у пријатељској утакмици у суботу, играће најјачи састав и у том мечу спремићемо екипу за премијерно коло против Козаре. Направићу свега двије или три измјене. Још је рано причати о стартној постави за Градишку, али могу да кажем да сам задовољан, ако искључимо резултат у Хафи. Немамо повријеђених играча, Душко Стајић и Немања Видаковић су се опоравили и у строју су - рекао је Цветковић.

Стратег Бањалучана се вратио и на потез од понедјељка, када је упознао штопера Бојана Петрића и Вукашина Беновића да не рачуна више на њих.

- Ситуација је криво интерпретирана. Имамо пет штопера, а ако убрајамо и Бориса Распудића, који може да игра на овој позицији, онда шест. Могу играти само два. За сваког играча је најгоре када тренира, а не игра. Зато сам рекао Петрићу да неће имати велику минутажу, да има још времена до 31. августа, када се завршава прелазни рок да покуша да пронађе клуб у којем ће наћи своју срећу и играти - додао је Цветковић.

Што се тиче Беновића, са њим је ситуација другачија, а стратег шампиона БиХ је објаснио на сљедећи начин:

- Нисам задовољан како Беновић тренира, нити сам сигуран у њега, не могу да се ослоним. Сада има проблем и са задњом ложом, стално је болестан или повријеђен.

На питање да ли њих двојица сметају, што ће до даљег радити уз екипу, Цветковић је одговорио:

- Мени не сметају, само што на њих не рачунам за утакмице. Сигурно је да ћемо у децембру још кориговати свлачионицу и захвалити се оним играчима који не задовољавају критеријуме Борца.

Пријатељска утакмица на стадиону "Млакве" у Новом Граду игра се у суботу с почетком у 18 часова.

МАКСИМОВИЋ ВОЂА

Тренер Цветковић је био задовољан и повратком искусног везисте Марка Максимовића:

- Позитивна је особа, има црту вође на терену, упоран је и истрајан, има велику вољу. Потребно је да се врати и психички и физички, да би се приближио првотимцима, јер дуго није тренирао и играо.

Телеграм ветерана ФК Врбас

Подршка браћи на Косову и Метохији

Заједнички снимак ветерана Врбаса и Трепче ФОТО: ГЛАС СРПСКЕ

БАЊАЛУКА - Ветерани Фудбалског клуба Врбас упутили су телеграм подршке Србима на Косову и Метохији и спортским пријатељима из фудбалских клубова Трепча и Мокра Гора.

У телеграму између осталог стоји:

"Издржите у вјековној борби за опстанак Срба на Косову и Метохији. Вас неколико десетина хиљада најхрабријих Срба браните најсветију српску земљу. Уз паролу коју стално носимо на Косово и Метохију 'Бањалука је с вама' подржавамо српски народ са Косова и Метохије, руководство свих српских општина, нашу браћу и пријатеље ветеране ФК Трепча из Косовске Митровице и ФК Мокра Гора из Зубиног потока".

Велика награда Мађарске вози се у недјељу на стази "Хунгароринг"

Хамилтон доминирао на тренинзима

МОЂОРОД - Возач екипе Мекларен Луис Хамилтон забиљежио је најбрже вријеме на првом тренингу на стази "Хунгароринг" у Будимпешти уочи трке за Велику награду Мађарске у "формули 1", која се вози у недјељу од 14 часова.

ЕКЛСТОН предложио бројне измјене

Луис Хамилтон ФОТО: АГЕНЦИЈЕ

Британац је најбржи круг превезао у времену од једног минута, 23 секунде и 35 стотинки. То је било за двије стотинке брже од другопласираног Себастијана Фетела из Ред Була. Возач Ферарија Фернандо Алонсо био је трећи, испред Марка Вебера из Ред Була и Џенсона Батона, возача Мекларена.

А први човјек "формуле 1" Берни Еклстон предложио је бројне измјене календара, међу којима су и избацивање трке у Турској, као и помјерање Бахреина пред крај сезоне. Према новом нацрту календара, шампионат за 2012. годину почео би 18. марта на стази "Алберт парк" у Мелбурну, као и ове године, да би се дало Бахреину више времена због политичких нереда који су довели до отказивања овогодишњег издања трке. Такође, трка у Индији ће бити помјерена за раније током године, док ће Велика награда САД у Остину бити претпосљедња у календару, да би се избјегле веома високе температуре.

Званична потврда календара за 2012. годину очекује се у септембру.

Андрија Калуђеровић, нападач српског вицешампиона Црвене звезде, за "Глас Српске"

Прекинућемо доминацију Партизана

"Делије" су увек нешто посебно, велика су нам подршка и с њима је увек много лакше. У реваншу против Летонаца очекујем пун стадион и наравно нашу победу, да им се одужимо на најбољи могући начин, рекао Калуђеровић

Андрија Калуђеровић ФОТО: АГЕНЦИЈЕ

РАЗГОВАРАО: СЛАВКО БАСАРА
basara@glassrpske.com

Остварили смо одличан резултат у Летонији и дошли смо надомак четвртог кола квалификација за Лигу Европе, а циљ нам је да се пласирамо у групну фазу овог реномираног такмичења под окриљем UEFA.

Истакао је ово нападач Фудбалског клуба Црвена звезда Андрија Калуђеровић који је постигао водећи погодак за вицешампиона Србије против Вентспилса на Олимпијском стадиону у истоименом летонском граду. "Први снајпер" тима Роберта Просинечког је потом додао:

- Сва срећа да је Бруно Мезенга у последњим тренуцима утакмице постигао погодак и тако нам олакшао посао у реваншу на нашој "Маракани". То је најважније јер смо српском фудбалу донели бодове за UEFA коефицијент, а самим тим и бољи коефицијент Црвеној звезди.

ГЛАС: Црвена звезда ипак није блистала у Летонији, шта је разлог?

КАЛУЂЕРОВИЋ: Победа се памти, и то је у овом тренутку најважније. Имали смо много грешака у игри, али сезона је тек почела и бићемо све бољи и уигранији како време буде пролазило и будемо имали више званичних утакмица. И противник је имао своје шансе које није искористио, а мени је посебно криво то што при резултату од 1:0 нисам искористио бар једну прилику од две колосалне које сам имао.

ГЛАС: Да ли у реваншу обећавате нови гол у дресу Звезде?

КАЛУЂЕРОВИЋ: Не могу да обећам гол, али могу максимално залагање и јуриш на победу. Стрелац може да буде било ко. Искрено, волео бих да наставим голгетерски низ, али свеједно је, само да победимо.

"ДЕЛИЈЕ" су заслужиле титулу

ГЛАС: Колико Звезда може у Европи ове сезоне?

КАЛУЂЕРОВИЋ: Све зависи од жреба у Ниону у петак, 5. августа. Ако он буде повољан, онда можемо да се надамо проласку у групну фазу Европске лиге. Био би то велики успех и за Црвену звезду и за српски фудбал.

ГЛАС: По Вашем мишљењу, Вентспилс је већ отписан?

КАЛУЂЕРОВИЋ: Имамо капиталну победу коју, по мом мишљењу, не бисмо смели да испустимо.

ГЛАС: Љубимац сте навијача са "Севера", како сте "купили" тај однос с "делијама"?

КАЛУЂЕРОВИЋ: Сигурно је да су ме навијачи заготивили после погодака које сам постигао у Звездином дресу. "Делије" су увек нешто посебно, велика су нам подршка и с њима је увек много лакше. У реваншу против Летонаца очекујем пун стадион и наравно нашу победу да им се одужимо на најбољи могући начин.

ГЛАС: Да ли Звезда може да прекине доминацију Партизана на домаћој сцени?

КАЛУЂЕРОВИЋ: Искрено се надамо да је дошао тренутак да свргнемо Партизан с престола. Сви у клубу верујемо да у овој сезони можемо отети вечитом ривалу шампионску круну. И не само то, већ и Куп трофеј. Звезда у нову сезону улази с циљем да се домогне дупле круне.

ГЛАС: Партизан, ипак, није за потцењивање. Биће тешко?

КАЛУЂЕРОВИЋ: Сви у Звезди осећамо тај повољан моменат и верујемо да је дошао ред на нас. То је једноставно предосећај и надамо се да нас неће изневерити. Партизан јесте квалитетан тим, али ми смо током лета урадили све што је планирано, ојачали смо се и имамо одличну атмосферу. Додатно самопоуздање нам је дала победа у Вентспилсу.

ГЛАС: Значи, Црвена звезда је нови шампион Србије у фудбалу?

КАЛУЂЕРОВИЋ: Сви у клубу се надамо и верујемо у то, од председника Владана Лукића до нас играча, а посебно навијачи којима желимо да поклонимо трофеје. "Делије" су заслужиле титулу.

Роберт Просинечки

ГЛАС: Многи кажу да је Роберт Просинечки створио нову Звезду. Је ли то тачно?

КАЛУЂЕРОВИЋ: Препородио нас је. Играмо једноставније и боље, унео нам је позитиван дух, истински је стручњак и човек. С њим је Црвена звезда добила нови квалитет. Играчка је легенда клуба, одлично се разуме у фудбал и његов долазак на клупу Звезде је велики добитак за све нас, али и за српски фудбал.

Бањалука

ГЛАС: Да ли планирате доћи у Бањалуку и Републику Српску?

КАЛУЂЕРОВИЋ: Пре свега желим да поздравим све навијаче Црвене звезде у Републици Српској и Бањалуци. Кад ми обавезе дозволе, волео бих да дођем тамо. Хвала вам на позиву што сте ме се сетили и надам се да ће свим "делијама" у Српској Звезда у идућем периоду донети много радости.

Београђани голом у судијској надокнади савладали Вентспилс

Мезенга златни џокер Звезде

ВЕНТСПИЛС	**1 (1)**
ЦРВЕНА ЗВЕЗДА	**2 (1)**

Стријелци: 0:1 Калуђеровић у 10, 1:1 Вишњаковс 44, 1:2 Мезенга у 90. минуту.
Стадион: Олимпијски центар у Вентспилсу.
Гледалаца: 3.200.
Судија: Ларс Кристоферсен (Данска).
Жути картони: Космачовс, Шибамура, Тукура, Тошић (Вентспилс) Калуђеровић, Евандро, Коду (Црвена звезда).

ВЕНТСПИЛС: Власовс, Постников, Космачовс, Тукура, Вишнаковс, Савченковс, Лаизанс, Мартинез (од 75. минута Абдултаофик), Шибамура, Ругинс, Габовс. Тренер: Сергеј Подпали.
ЦРВЕНА ЗВЕЗДА: Бајковић, Рељић, Тошић, Мијаиловић, Микић, Ковачевић, Димитријевић (од 76. минута Вешовић), Евандро (од 46. минута Коду), Лазовић, Борха, Калуђеровић. Тренер: Роберт Просинечки.

Подршка Летонаца Србима на Косову и Метохији ФОТО: АГЕНЦИЈЕ

ВЕНТСПИЛС - Фудбалери Црвене звезде побиједили су Вентспилс у гостима са 2:1 у првој утакмици трећег кола квалификација за Лигу Европе.

Тим Роберта Просинечког јесте тријумфовао, али игром није баш одушевио, па се очекује много боља партија у Београду.

- Нисмо ушли у меч као што сам очекивао, били смо доста нервозни. Играчи су мало пали под притиском и сигуран сам да ће из меча у меч бити бољи. На крају смо имали мало више среће јер смо успели да дамо победоносни гол. Честитао сам играчима на победи, али мислим да би ремі био реалан резултат - рекао је Просинечки.

Захваљујући Бруну Мезенги у надокнади времена "црвенобијели" су стигли до вриједне побједе и позитивног резултата за реванш у Београду.

МЕЗЕНГА срећан због гола

- Срећан сам што је мој гол донео победу екипи. Обећали смо да ћемо играти нападачки и да ћемо ићи на побједу и тако смо одиграли читав меч, нападачки. Важно је да смо побиједили, а у реваншу ћемо бити још бољи. Посебно сам одушевљен навијачима који су превалили толики пут да би дошли да нас бодре. Велика је част било играти пред њима - истакао је Мезенга.

Реванш утакмица трећег кола квалификација за Лигу Европе између Црвене звезде и Вентспилса игра се 4. августа у Београду.

Док су се њихови љубимци на терену трудили и борили да остваре што повољнији резултат код куће против Црвене звезде, навијачи Вентспилса су током утакмице јавно упутили подршку српском народу на Косову и Метохији, као и подршку политици српског државног врха за очувањем јужне српске покрајине.

Резултати Европске лиге

Порази Сарајева и Жељезничара

ФОТО: АГЕНЦИЈЕ

Хуанфран (Атлетико Мадрид)

НИОН - Резултати трећег кола квалификација за Лигу Европе: Сласк - Локомотива Софија 0:0, АЕК Ларнака - Млада Болеслав 3:0, Аланија - Актобе 1:1, Вентспилс - Црвена звезда 1:2, Карпати - Сент Патрикс 2:0, Алесунд - Елфсборг 4:0, Анортозис - Работнички 0:2, Металурги Рустави - Рен 2:5, Олимпија - Аустрија 1:1, Салцбург - Сеница 1:0, Спарта Праг - Сарајево 5:0, Валеренга - ПАОК 0:2, Ворскла - Слајго Роверс 0:0, Бурса - Гомељ 2:1, Хапоел Тел Авив - Валуц 4:0, Омонија - Ден Хаг 3:0, Сплит - Фулам 0:0, Јанг Бојс - Вестерло 3:1, Левски - Спартак Трнава 2:1 (0:0), АЗ Алкмар - Јаблонец 2:0, Диферданж - Олимпијакос Волос 0:3, Динамо Букурешт - Вараждин 2:2, Газиантеп - Легија 0:1, Пакш - Хартс 1:1, Бриж - Карабах 4:1, Мајнц - Газ Метан 1:1, Жељезничар - Макаби Тел Авив 0:2, Национал - Хекен 3:0, Палермо - Тун 2:2, Стоук - Хајдук 1:0, Атлетико Мадрид - Стромсгодсет 2:1, Митјиланд - Гимараеш 0:0, Рид - Брондби 2:0, Рејкјавик - Динамо Тбилиси 1:4, одиграно у уторак: Бнеи Јехуда - Хелсингборг 1:0.

СП у Шангају

Чавић и Ленђер разочарали

ШАНГАЈ - Милорад Чавић и Иван Ленђер нису успјели да се пласирају у полуфинале на 100 метара делфин на СП у Шангају.

Послије неуспјеха на 50 метара, најбољи српски пливач свих времена Милорад Чавић подбацио је и на дупло дужој дионици.

Остварио је тек 18. вријеме у квалификацијама (52,67 секунде) што му није било довољно за пласман у полуфинале. Тако је изостао његов двобој са Мајклом Фелспом, који је остварио пето вријеме 51,95.

- Немам коментар. Сјајно је пливао у прошлости и сигуран сам да ће опет - изјавио је Фелпс замољен да прокоментарише Чавићев наступ.

Иван Ленђер је остварио резултат 53,14 и заузео 24. мјесто.

СП у Шангају

Нађа Хигл шеста

ШАНГАЈ - Српска пливачица Нађа Хигл није успјела да одбрани титулу првака свијета у дисциплини 200 метара прсно пошто је завршила шеста у финалу у Шангају.

Хиглова, која је у полуфиналу испливала олимпијску А норму, што јој је и био главни циљ на СП, и у финалу је пливала испод два минута и 26 секунди (2:25,93).

Златну медаљу очекивано је освојила Американка Ребеки Сони (2:21,47), до сребра је стигла Рускиња Анастазија Јефимова (2:22,22), док је бронзана постала Канађанка Мартина Мекејб (2:24,81).

СП у Шангају

Ново злато за Лохтеа

ШАНГАЈ - Амерички пливач Рајан Лохте освојио је нову, трећу златну медаљу на СП у воденим спортовима у Шангају.

Лохте је у побиједио и у дисциплини 200 метара леђним стилом и тако наставио доминацију на шампионату у Кини.

Актуелни олимпијски шампион у овој дисциплини побиједио је у времену 1:52,96 минута, док је сребро припало Јапанцу Ријосуке Иријеу са 1:54,11, а бронза Американцу Тајлеру Клерију резултатом 1:54.69 минута.

Легендарни српски ватерполиста Игор Милановић за "Глас Српске"

Србија побјеђује Италију

Сигурно да је индивидуални квалитет ватерполиста на нашој страни док Италијани више играју тимски. Код нас сваки играч може да једним потезом реши питање победника и генерално гледајући сматрам да смо ми у предности, рекао Милановић

ПИШЕ: МИЛАН ЗУБОВИЋ
milanz@glassrpske.com

БАЊАЛУКА - Финални окршај између Србије и Италије на Свјетском првенству у ватерполу који се одржава у Шангају биће карактеристичан по много чему.

Он ће бити репризa финала Свјетске лиге у којем су "делфини" надиграли "азуре" у финалном мечу на њиховом базену и сигурно је да су они сада жељни освете. Такође, Италијани желе да се реванширају Србији, која је насљедница СФР Југославије, за пораз у финалу СП из Мадрида 1986. године када је легендарни Игор Милановић донио побједу тадашњој "Југи" голом у посљедњој секунди осмог продужетка за коначно славље "плавих" резултатом 10:9. Србија сада брани злато освојено прије двије године управо у Италији док Милановић сматра да су Срби у предности због континуитета освајања медаља посљедњих година.

- Сигурно да је индивидуални квалитет ватерполиста на нашој страни док Италијани више играју тимски. Код нас сваки играч може да једним потезом реши питање победника и генерално гледајући сматрам да смо ми у предности, иако до сада нисмо много показали тимске игре која нас је красила током претходних такмичења - Изјавио је за "Глас Српске" Игор Милановић који обавља функцију тренера Партизана.

Ове године Срби и Италијани играли су двије финалне утакмице у којима је био велики улог. Прво је Партизан побиједио Про Реко у финалу Евролиге, да би Србија затим побиједила у већ споменутом финалу Свјетске лиге.

ПОБИЈЕДИЛИ Италију у финалу Свјетске лиге

- Ето десила се и та случајност, па по трећи пут наши тимови се састају са Италијанима. Мада је ту неумесно поредити репрезентацију Италије са Про Реком јер је екипа из Река легија странаца у којој је веома мали број домаћих играча што није случај са Партизаном - рекао је Милановић.

Изабраници Дејан Удовичића нису бриљирали у полуфиналном мечу са Мађарском, али су на крају успјели да дођу до побједе и обезбиједе најмање сребрну медаљу.

- Морам да се сложим са репрезентативцима који су рекли да је "срце" пресудило и велика жеља наших ватерполиста за тријумфом. Одбране у том мечу нису биле на висини задатка и голови су падали после индивидуалних акција те мислим да се доста играло стихијски на обе стране - додао је Милановић.

Своју снагу репрезентација Србије показала је у посљедњој четвртини полуфиналног меча када су стигли заостатак од четири гола против свог "вјечитог" ривала који не памти када их је неко побиједио након што су имали велику предност.

- Битна ствар у тој побједи била је то што нису паничили и наставили су да играју увежбане акције. То је битно и у финалу да се не паничи и да се не наседа на њихове провокације које су нас знале коштати у прошлости - истакао је Милановић.

ФОТО: АГЕНЦИЈЕ

Игор Милановић

НАВИЈАЧИ

ФОТО: ГЛАС СРПСКЕ

Велики број навијача ватерполисти Србије имају и у Бањалуци гдје се све утакмице "делфина" гледају са великом пажњом. Такав случај био је и са полуфиналним окршајем са Мађарском у којем је Србија славила са 15:14 послије два продужетка.

Финални сусрет на Свјетском првенству у ватерполу игра се у суботу од 15 часова

"Делфини" иду по нову круну

ШАНГАЈ - Српска репрезентација спремно дочекује финални дуел са Италијом на СП у Шангају који се игра у суботу од 15 часова.

"Делфини" бране титулу из Рима 2009. године, а Италија није била најбоља од 1994. године када је у тиму играо и садашњи селектор Алесандро Кампања. Познато је да Италијани често имају помоћ судија на шта је упозорио селектор Дејан Удовичић.

- Не смемо да реагујемо на провокације, симулирање, судијске одлуке јер би то било погубно. Ово је финале, нико не воли да губи. Ова екипа има лепу прилику да направи други тријумф заредом на светским првенствима. Али ми не желимо да бранимо Рим већ хоћемо да имамо мотив освајања Шангаја. Шансе су потпуно отворене. Одлична припрема им доноси самопоуздање и сигурно је да ће бити јако тешко. Имамо искуство и надам се да ћемо га искористити - изјавио је Удовичић.

Србији се пружа шанса да освоји и другу златну медаљу на СП од када наступа под тим именом што је успјех за дивљење, јер у протеклих пет година само са СП у Мелбурну Срби нису донијели одличје.

Имамо велику прилику и не бисмо смели да је пропустимо - изјавио је Никола Рађен који је додао да да свако ко није гледао утакмицу са Мађарима мора то да уради.

Здравствени билтен је одличан, а Стефан Митровић који је постигао одлучујући гол за побједу у полуфиналу све је боље тако да ће Удовичић пред Кампању изаћи са најјачим снагама.

- Довели су је до савршенства. Јаки су и у појединачним контрама и морамо да будемо опрезни јер нису наиван противник. Уосталом стигли су до финала - рекао је Филип Филиповић.

Филип Филиповић ФОТО: АГЕНЦИЈЕ

МАЂАРИ и Хрвати за бронзу

Капитен Вања Удовичић прихватио је улогу фаворита.

- То је логично јер је Италија земља у успону. Имају три узастопна финала и зато не смемо ниједног тренутка да се опустимо, да их потценимо. Најважније у овом мечу је да себе смиримо, уђемо на прави начин у дуел. У том случају имамо велике шансе да победимо - рекао је Удовичић.

У мечу за треће мјесто играју Мађарска и Хрватска од десет часова у суботу.

Жријеб квалификационих група за СП 2014. године одржаће се у суботу од 20 часова

"Орлови" мјеркају ривале

Репрезентација Србије налази се у другом шеширу у који су још смјештене селекције Словеније, Русије, Француске, Црне Горе, Швајцарске, Словачке, Данске и Шведске

Милош Красић ФОТО: АГЕНЦИЈЕ

РИО ДЕ ЖАНЕИРО - Ко ће бити противници Србије у квалификацијама за Свјетско фудбалско првенство 2014. године биће познато у суботу послије жријеба, који ће се одржати у Рио де Жанеиру са почетком од 20 часова по средњоевропском времену.

Иако европске квалификације почињу тек у септембру 2012. године Свјетска фудбалска федерација (FIFA) је због потребе ранијег старта такмичења у неким другим конфедерацијама раније заказала церемонију жријеба.

ЕВРОПА ЋЕ ИМАТИ 13 представника у Бразилу

Сви европски национални савези, њих 53, учествоваће у сљедећим квалификацијама и бориће се за 13 мјеста, колико ће наш континент имати на такмичењу у Бразилу. На суботњем жријебу биће одређени састави девет група. У првих осам биће по шест, а у посљедњој деветој групи пет селекција.

Пласман на Мундијал изборише побједници група, док ће осам другопласираних репрезентација играти бараж за четири преостала путника. "Орлови" се налазе у другом шеширу европских квалификација, а са њима су и селекције Словеније, Русије, Француске, Црне Горе, Швајцарске, Словачке, Данске и Шведске, које не могу бити ривали изабраницима Владимира Петровића.

Осим селектора Петровића Фудбалски савез Србије на жријебу у једном од најпознатијих дијелова Рио де Жанеира, Марина да Глорији, представљаће потпредсједник савеза Иван Ђурковић, генерални секретар Зоран Лаковић и портпарол Александар Бошковић.

- Могу вам рећи да имам и малу трему, јер идем на извлачење, а знам колико је битно да добијемо групу у којој ћемо се изборити за пласман на Мундијал у Бразилу. Јако је важно да учествујемо на Светском првенству у земљи фудбала, тако да, није ми баш свеједно пред одређивање група. Зна се већ, поновио сам много пута, само из последњих, најслабијих шешира долазе ривали против којих си, најчешће, сигуран да ћеш победити. У свим осталим случајевима треба добро да се помучиш за бодове - рекао је селектор Петровић и напоменуо да прижељкује неку од земаља из комшилука за ривала на путу до Бразила.

Први шешир	Други шешир	Трећи шешир	Четврти шешир	Пети шешир	Шести шешир
Шпанија	Србија	Турска	Литванија	Аустрија	Исланд
Холандија	Словенија	Чешка	Албанија	Естонија	Луксембург
Њемачка	Русија	Израел	Мађарска	Летонија	Фарска острва
Енглеска	Француска	Република Ирска	Бјелорусија	Финска	Казахстан
Португалија	Црна Гора	Украјина	Грузија	Македонија	Лихтенштајн
Италија	Швајцарска	Белгија	Јерменија	Молдавија	Малта
Хрватска	Словачка	Румунија	Сјеверна Ирска	Кипар	Андора
Норвешка	Данска	БиХ	Шкотска	Азербејџан	Сан Марино
Грчка	Шведска	Бугарска	Пољска	Велс	

Временска прогноза

Облачно са кишом

У Републици Српској у суботу ујутру биће слаба киша у источним предјелима, док ће у осталим крајевима бити углавном суво. Током дана сунчаније и топлије вријеме уз пријатне дневне температуре. Послије поподне на крајњем западу доћи ће до развоја облачности и рјеђе појаве краткотрајних пљускова са грмљавином. Јутарња температура ваздуха у вишим предјелима до 10, у већини крајева од 13 до 18, а највиша дневна од 19 на планинама, у осталим крајевима од 23 до 28, на југу до 30 степени Целзијуса. У недјељу ће бити више облачности праћене пљусковима и повременим грмљавинама у западним крајевима, на југу сунчано, а температуре ће остати на нивоу суботњих.

Бањалука

Макс.	28 °C
Мин.	15 °C

Облачно

У Србији ће у суботу бити облачно са слабом кишом, понегдје пљусковима и грмљавинама. Минималне температуре кретаће од 9 до 12 на планинама, у осталим крајевима од 15 до 18, а највише дневне од 14 до 19 на планинама, у осталим крајевима од 24 до 27 степени Целзијуса. У недјељу ће бити промјенљиво облачно са дужим сунчаним интервалима, а температуре ће остати на нивоу суботњих.

Београд

Макс.	26 °C
Мин.	16 °C

Европске метрополе

Амстердам	13	Будимпешта	24	Лондон	21	Праг	18
Атина	33	Букурешт	27	Мадрид	30	Рим	29
Берлин	16	Цариград	26	Минхен	20	Софија	23
Беч	24	Даблин	18	Москва	20	Стокхолм	16
Братислава	23	Копенхаген	17	Осло	19	Варшава	18
Брисел	18	Лисабон	23	Париз	21	Женева	23

Глас Српске

Борис ДМИТРАШИНОВИЋ
директор

Мирјана КУСМУК
главни и одговорни уредник

Дарко ГАВРИЛОВИЋ (замјеник главног и одговорног уредника)
Далиборка СЕКУЛИЋ (новости)
Драгана ЋОСИЋ (друштво, бизнис)
Сандра МИЛЕТИЋ (Глас плус, агенције)
Мехмед ДИЗДАР (хроника)
Вања ПОПОВИЋ (панорама)
Саша ЈОВИЧИЋ (Србија, регион)
Миленко КИНДЛ (свијет)
Неда СИМИЋ-ЖЕРАЈИЋ (култура)
Дарко ГРАБОВАЦ (дописници, Бањалука)
Славко БАСАРА (спорт)
Тихомир ГАЧИЋ (техничка)

Први број "Гласа" изашао је као орган НОП-а за Босанску Крајину у Жупици крај Дервара, 31. јула 1943. године. Од 15. септембра 1992. године одлуком Народне скупштине РС излази као дневни лист Републике Српске. Под именом "Глас Српске" излази од 5. маја 2003. године.

e-mail: dopisnik@glassrpske.com
marketing@glassrpske.com

Издавач: АД "Глас Српске" Бањалука, Редакција: Браће Пиштељића 1, 78000 Бањалука, тел. (051) 342-900, факс 342-910, e-mail: dopisnik@glassrpske.com, Дирекција: Скендера Куленовића 93, Бањалука, тел (051) 231-077, Маркетинг: Скендера Куленовића 93, Бањалука, тел.(051) 231-081, e-mail:marketing@glassrpske.com, Дописништва: Источно Сарајево 057/318-119, Добој 053/242-304, Сребреница 056/410-418, Жиро рачуни: Нова бањалучка банка 551001-00016019-84, NLB Развојна банка 562099-00016587-09, Комерцијална банка 571010-00000340-14, Zepter komerc bank 567162-11005289-71, Hypo Alpe Adria bank 552002-00016396-53

Антена

Б92 1.30

Троје

Троје долазе. Само двоје опстају. Џенифер, сексепилна жена арогантног Зака, успијева да избјегне експлозију на јахти. Буди се на пустом острву са чланом посаде Мануелом. Мануел и Џенифер се препуштају једно другом, све док се Зак једног дана изненада не појави.

РТРС 17.10

Госпођица Жижи

Почетком 20. вијека богати Гастон живи неоптерећеним животом. Међутим, живот на високој нози му је дозлогрдио, посебно испразне жене којима је окружен. Једино у чему истински ужива јесу посјете пријатељици његовог ујака, госпођи Алварез и њеној унуци, петнаестогодишњој Жижи, једноставној и неискареној дјевојци. Она сама живи с мајком и тетком, које је васпитавају да би ускоро кренула стопама своје баке, некадашње славне куртизане. Гастон помисли да би могао да постане њен први покровитељ, али то му се учини неизводљивим кад схвати да се у њу заљубио.
Улоге: Жулијет Ламбоје, Алексис Лорет, Маша Мерил
Режија: Керолајн Ипер

РТРС

6.00 ФИЛМ Кевин са сјевера
7.40 Музика
8.00 Вијести
8.20 Гуменко, цртани филм
8.30 Баримба, цртани филм
8.50 Механике у мисији, цртани филм
9.00 Бо у покрету, цртани филм
9.30 Џекерси, цртани филм
9.50 СП у ватерполу
11.10 За.Друга
11.40 Љетни записи са Саве
12.00 Дневник
12.20 Приче о пјесмама
13.00 Трагом композитора
14.00 Кћерка мускетара, серија
14.50 СП у ватерполу
17.00 Вијести

ПИНК БХ

6.00 ФИЛМ Боксер убица
8.00 ФИЛМ Продуценти
10.00 Марка на брзака
12.00 Инфо топ
12.20 Gold Music
14.00 Инфо топ
14.05 ФИЛМ Ухватите Шортија
15.50 Инфо топ
16.00 ФИЛМ Ортаци
18.00 Шоу тајм
20.00 ФИЛМ Хартов рат

БН

6.30 Музика
7.30 Дневник
8.00 Глас Америке
8.30 Музика
9.00 Касандра, серија
13.00 Специјална болница за рехабилитацију Бања Ковиљача
14.00 Свијет на длану
15.00 Музика
16.00 Дневник
16.10 Вече са Иваном Ивановићем
17.30 Живот са стилом
18.00 Писма из Херцег Новог
19.30 Дневник
20.00 Витофон
20.30 Кумови
22.00 Музика
23.00 Дневник
23.10 ФИЛМ Џејн До: Погрешан човјек
0.40 ФИЛМ Продаја невиности

БХТ 1

8.00 Вијести
8.10 Бе Ха Те бебе
8.15 Ванземаљац
8.20 Цртани филм
10.00 Вијести
10.05 Говор тишине
11.00 Ретровизор
11.30 Јосип Пејаковић: У име народа
12.00 Вијести
12.10 Сарајево филм фестивал
12.40 Скривени докази, серија
13.40 ФИЛМ Мулан
15.40 Вијести
15.50 ФИЛМ Александра
17.30 Фестивалска позорница
19.00 Дневник
19.30 Сарајево филм фестивал
20.40 Извлачење квалификационих група за СП у фудбалу
21.40 ФИЛМ Од гроба до гроба
23.30 Вијести
3.40 Сарајево филм фестивал
0.00 Сарајево филм фестивал
0.40 ФИЛМ Милк

ОБН

8.20 Каспер, цртани филм
8.30 Корњача Херо, цртани филм
9.00 Закуми, цртани филм
9.30 Рони Оли Рони, цртани филм
9.40 Бени Малони, цртани филм
10.00 Небеске плесачице, цртани филм
10.20 Кечери
11.10 ФИЛМ Барби у Крцко Орашчићу
12.50 ФИЛМ XX/Xy
14.20 Лонци и поклопци

РТС1

6.00 Вијести
6.05 Јутарњи програм
8.50 Вијести
9.00 Жикина шареница
11.00 Вијести
11.05 Дизни
12.30 Гастрономад
13.00 Дневник
13.10 Спорт плус
13.30 Суботом са дијаспором
14.00 Ексклузивно
14.40 Ватерполо - СП
15.00 Вијести
15.10 ТВ лица
15.50 Вијести
16.00 Отписани, серија
16.40 ФИЛМ Библиотекар 3: Проклетство Јудиног пехара
18.20 Квадратура круга
19.00 Спагалица
19.30 Дневник
20.00 Отписани, серија
20.50 ФИЛМ Детектив Ди и мистерија фантомског племена

13.00

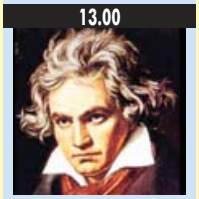

ТРАГОМ КОМПОЗИТОРА

17.10 ФИЛМ Госпођица Жижи
19.00 Ах та планета
19.30 Дневник
20.10 ФИЛМ Сомерсби
22.20 Посљедња аудијенција, серија
23.30 Дневник
0.00 ФИЛМ Љубав је кучка
2.30 Кћерка мускетара, серија
3.20 Дневник
3.40 ФИЛМ Сомерсби
5.30 ФИЛМ Госпођица Жижи

12.20

GOLD MUSIC

23.00 ФИЛМ Чудотворац
1.00 ФИЛМ Снајк

Б92

7.00 Знање на поклон
8.30 Водич за родитеље
9.00 Све о животињама
10.00 Тим ЗОО истраживача
11.00 Вијести
11.30 Пријатељи, серија
14.30 Поподне
16.00 Вијести
16.30 ФИЛМ Блиједи мјесец
18.30 Вијести
19.00 Подлога није битна
21.00 ФИЛМ Стршљен
23.00 Вијести
23.30 Спортски преглед
0.00 ФИЛМ Баскервилски пас
1.30 ФИЛМ Троје
- Инфо

ТВ1

6.00 Нијеми свједок, серија
7.00 Вијести
7.10 Музика
7.30 Одлазак у свемир
8.00 Вијести
8.05 Острво корњача, цртани филм
8.30 Мачак Мика, цртани филм
9.00 Вијести
9.05 Украдени животи, серија
10.00 Вијести
11.00 Звијезде СФФ-а
12.00 Вијести
12.10 Украдени животи, серија
13.00 Еуро - аутомобилизам
14.00 Ф1, квалификације
15.10 Корлеоне, серија
16.00 Блага природе
17.00 Вијести
17.10 Доба љубави, серија
18.20 Седма брзина
19.00 Хело Кити, цртани филм
19.30 Дневник
20.00 Доба љубави, серија
21.00 Тито
22.00 ФИЛМ Преваранти
0.00 Вијести
0.05 Скокови са старог моста
0.40 ФИЛМ Прилике у Квинсу
1.50 Ноћни програм

10.20

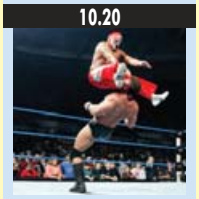

КЕЧЕРИ

15.20 Сломљена срца, серија
16.40 Памела Андерсон
17.40 Дејана шоу
18.50 Инфо
19.10 Питајмо заједно
20.00 ФИЛМ Брза отмица
21.40 ФИЛМ Градска џунгла
23.30 ФИЛМ Учитељица клавира
1.50 ФИЛМ
3.00 ФИЛМ

6.05

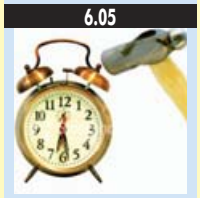

ЈУТАРЊИ ПРОГРАМ

23.00 Вијести
23.10 ФИЛМ Хепи Тексас
0.50 Гастрономад
0.50 Вијести
1.00 Суботом са дијаспором
1.50 Ексклузивно
2.30 ТВ лица
3.30 Квадратура круга
4.00 Боље да знаш
4.30 Лети лети, пјесмо моја мила
4.50 Отписани, серија

РАДИО РС

6.00 Јутарњи програм
8.00 Вијести
8.05 Туристички водич
9.00 Вијести
9.05 Учинимо могуће
10.00 Вијести
10.05 Искре православља
11.00 Вијести
11.05 Звијездано небо дјетињства
12.00 Подневне новости
12.05 Запјевајмо пјесме старе
13.00 Вијести
13.05 Зврк
14.00 Вијести
14.05 Спортско забавно поподне
15.00 Вијести
16.00 Дневник
16.30 Спортско забавно поподне
18.00 Вијести
18.05 Мозаик радија
19.00 Вечерње новости
19.05 Заиграјмо запјевајмо
20.00 Вијести
20.05 Евергрин клуб
21.00 Вијести
22.00 Хроника дана
22.10 Музика
23.00 Вијести
23.05 Џез
0.00 Поноћне вијести
0.05 Ноћни програм

Препоручујемо...

0⁰⁰ РТРС

Љубав је кучка

Ово је прича о укрштању судбина неколико људи послије једне саобраћајне несреће у Мексику. Суза-на и Октавио, Данијел и Валерија, Ел Чиво и Мару. Колико год биле различите врсте љубави и различити друштвени услови у којима се развијају, ипак све приче су исте. Љубав је свуда једнака. Било у животним условима Сузане, којој је баба говорила: "Ако желиш да се Бог насмије, реци му своје планове" или Валерије, којој у инвалидским колицима недостају новац, љепота и слава.
Улоге: Емилио Ечеваријa, Гаел Гарсија Бернал, Гоја Толедо
Режија: Алехандро Гонзалес Инариту

Б92 **0.00**

Баскервилски пас

Доктор Мортимер, сресни љекар у близини Баскервил хола, старог имања племените породице Баскервил, упознаје детективски пар са легендом о "племенитој" нарави баскервилских предака. Чукун-чукун деда данашњег лорда Хенрија, сер Хуго Баскервил, немоћан да одоли чарима младе сељанке, полази у лов на дјевојку и затвара је у Бескервил хол. Једне магловите ноћи несрећна дјевојка покушава да побјегне кроз мочвару. Њен "власник" је прогони на коњу, али исте ноћи губи живот на најнеобичнији и најјезивији начин - постаје плијен неприродно великог, крвожедног пса, о коме наводни очевици још једино умију да кажу да му у густој тами сабласно свјетлуцају зле очи.
Улоге: Мат Фривер, Кенет Велш, Џејсон Лондон
Режија: Родни Гибонс

ПИНК БХ **23.00**

Чудотворац

Млади правник Руди Бејлор управо је дипломирао на државном универзитету у Мемфису те, с обзиром на своју материјалну ситуацију, тражи било какав посао да би стао на ноге. Стога прихвати понуду Бруизера Стона, адвоката сумњивих послова, да почне да ради као помоћник у његовој канцеларији. Ондје упознаје Стоновог сарадника Дека Шифлета, правника без положеног адвокатског испита, који га мало-помало уведе у посао. И Руди донесе у канцеларију два случаја. Први је тестамент постарије госпође Бирди, која умјесто породици имовину жели да остави телевизијском проповједнику, а други заступање младића Донија Реја Блека.
Улоге: Мат Дејмон, Дени Девито, Клер Дениз, Џон Војт
Режија: Френсис Форд Копола

РТЛ

- 6.10 РТЛ данас
- 6.50 Dragon Ball Z, цртани филм
- 8.00 Врата раја, серија
- 9.00 Дискавери: Преживјети дивљину
- 10.00 ФИЛМ Grand Canyon
- 12.20 ФИЛМ Велика очекивања
- 14.20 ФИЛМ Освета шмокљана
- 16.00 ФИЛМ Пут за рај
- 18.00 Звијезде екстра
- 18.30 РТЛ данас
- 19.00 Бибин свијет, серија
- 20.00 ФИЛМ Чувар закона
- 21.40 ФИЛМ Отпоран на метке
- 23.20 Седам
- 1.20 Астро шоу
- 2.20 РТЛ данас
- 3.00 ФИЛМ Разбијач

НОВА ТВ

- 8.00 Grill Boss
- 8.30 Шеги и Скуби Ду, цртани филм
- 9.00 Бумба, цртани филм
- 9.20 Тими Тајм, цртани филм
- 9.30 Бакуган, цртани филм
- 10.00 Чагингтон, цртани филм
- 10.10 Beyblade Metal Fusion, цртани филм
- 10.40 Винкс, цртани филм
- 11.10 Брачне воде, серија
- 11.50 Фрикови, серија
- 12.50 Смолвил, серија
- 13.50 ФИЛМ Збрка у судници
- 15.20 Grill Boss
- 16.00 Над липом 35
- 17.00 Вијести
- 17.10 Над липом, 35 наставак
- 17.20 ФИЛМ Њена мала тајна
- 19.10 Дневник
- 20.00 ФИЛМ Заштитни код
- 21.50 ФИЛМ Урота
- 0.20 ФИЛМ Човјек без тијела
- 2.00 Езо ТВ
- 3.00 ФИЛМ Опсједнут злом
- 4.40 Дневник

БЕЛ

- 7.30 22 часа
- 8.00 Игра, серија
- 9.00 Бел мозаик
- 10.00 Свježи у дан
- 10.10 Кућица у цвијећу
- 10.40 Наша реалност
- 12.10 Приче из књижаре
- 12.40 У нашем атару
- 13.30 Вреле гуме
- 14.00 Прави спој
- 14.30 Лијек из природе
- 15.00 Вијести
- 15.05 Тренд сетер
- 15.00 Светињама у походе
- 16.30 Холијеви пријатељи, серија
- 17.20 Атлас
- 18.00 Бел дан
- 18.40 Музички зид
- 20.00 Ординација
- 20.50 Вино и виноградарство
- 21.20 ABC Show
- 22.00 22 часа
- 22.30 ФИЛМ

К3

- 9.00 Вијести
- 9.10 Мачак Мика, цртани филм
- 9.30 Острво корњача, цртани филм
- 10.00 Украдени животи, серија
- 11.00 Украдени животи, серија
- 12.00 Вијести
- 12.10 Украдени животи, серија
- 13.00 ABC Show
- 14.00 Ф1, квалификације
- 15.00 Вијести
- 15.05 Супер Хитови
- 16.00 Милтон
- 17.00 Видео
- 18.00 Крис Ејнџел мађионичар
- 18.10 Слон Бениамин, цртани филм
- 18.40 Новости
- 19.30 Дневник РТС
- 20.00 Доба љубави, серија
- 21.00 Панорама регије
- 22.00 ФИЛМ Преваранти
- 23.50 Скокови са Старог моста
- 0.10 Тито

ХРТ1

- 6.30 Емисија из културе
- 7.00 Друго мишљење
- 8.00 ФИЛМ Калифорнија
- 10.00 Вијести
- 10.10 Кућни љубимци
- 10.40 Ријеке Хрватске
- 11.10 Нормалан живот
- 12.00 Дневник
- 12.30 Призма
- 13.10 Капри, серија
- 14.00 Духовни изазови
- 14.20 Јеловници изгубљеног времена
- 14.50 ФИЛМ Освајач Џингис Кан
- 16.40 Вијести
- 17.00 Образовни програм
- 17.30 Убиства у Мидсомеру, серија
- 19.10 Лото
- 19.30 Дневник
- 20.10 Капри, серија
- 21.00 ФИЛМ Пасја судбина
- 22.40 Вијести
- 23.00 ФИЛМ Непомирљиви
- 1.10 ФИЛМ Мртва невјеста
- 2.30 ФИЛМ Калифорнија
- 4.00 Јеловници изгубљеног времена
- 4.20 Призма
- 5.10 Ријеке Хрватске

ХРТ2

- 8.10 На крају улице
- 8.30 Жутокљунац
- 8.50 Пинокијеве пустоловине, серија
- 9.40 Ватерполо - СП: Хрватска - Мађарска
- 11.00 Мајстори свирачи
- 11.30 Спортске игре младих
- 11.50 Пливање
- 13.50 Јадранка Стојаковић, концерт
- 14.50 Ватерполо - СП: Италија - Србија
- 16.10 КС аутомагазин
- 16.50 Четири зида
- 17.20 АТР Умаг
- 19.20 Гаража
- 20.00 Из птичје перспективе
- 21.00 Леонард Коен, концерт
- 22.00 Мамутица, серија
- 22.50 Мамутица, серија
- 23.30 Цез
- 0.30 АТР Умаг
- 2.10 Музика

19.00

БИБИН СВИЈЕТ, СЕРИЈА

10.10

BEYBLADE, ЦРТАНИ ФИЛМ

АТВ

- 7.00 Бен Тен, цртани филм
- 8.00 Јутарњи програм
- 9.50 Вијести
- 10.30 Шегрт Хлапић, цртани филм
- 11.00 Сасуке нинџа ратници
- 11.30 Сасуке нинџа ратници
- 11.50 Вијести
- 12.00 Најбоље године, серија
- 13.00 Ауто шоп магазин
- 14.00 ФИЛМ Црни бомбардер
- 15.30 Најбоље године, серија
- 16.30 Динотопија
- 18.00 Позориште у кући, серија
- 18.40 Арена спорт
- 19.00 Вијести
- 19.40 Синема магика хронике
- 20.00 Стубови земље, серија
- 21.00 48 сати свадба
- 22.00 ФИЛМ Чувар плаже у зимском периоду
- 0.00 ФИЛМ Уходити Лауру

ФТВ

- 7.00 Јапански док. програм
- 8.00 Вијести
- 8.05 Баримба
- 8.30 Бо у покрету
- 8.50 Спортске игре младих
- 9.20 Спретно-сретно
- 9.40 ФИЛМ Снови
- 11.20 Мозаик религија
- 11.50 Дневник
- 12.00 Сарајевска хроника
- 12.40 Добра супруга, серија
- 13.30 ФИЛМ Доктор са језера
- 15.00 Вијести
- 15.10 ФИЛМ Сасвим лично
- 16.30 Љубав и казна, серија
- 18.40 Цртани филм
- 19.10 Лото
- 19.30 Дневник
- 20.00 ФИЛМ Хладне душе
- 21.50 Луд збуњен нормалан, серија
- 22.40 Дневник
- 23.00 Острво смрти, серија
- 23.50 Езел, серија
- 1.50 Егзит фестивал
- 2.20 Клуб читалаца

14.20

ЈЕЛОВНИЦИ ИЗГУБЉЕНОГ ВРЕМЕНА

19.20

ГАРАЖА, МУЗИЧКА ЕМИСИЈА

16⁰⁰ Ортаци

ПИНК БХ

Прича о малим људима који своју егзистенцију покушавају да обезбиједе по периферији великог града, у миљеу пијачног "подземља", сумњивих приватних иницијатива, ситних преваранта и нереалних амбиција. У тај свијет стиже младић из провинције са намјером да студира. Али, умјесто студија, он се упушта у сумњиве послове са својим земљацима, пробисвијетима, доживљавајући разне згоде и незгоде у потрази за лаком зарадом.
Улоге: Радош Бајић, Енвер Петровци, Драган Николић, Бурдуш
Режија: Драгослав Лазић

20¹⁰ Сомерсби

РТРС

Људи се сјећају Џека Сомерсбија као огорченог, незгодног човјека. Међутим, Џек се враћа из америчког грађанског рата као потпуно други човјек, њежан, пажљив и осјећајан. Његова супруга Ловел Сомерсби, сумња да је он човјек за кога се удала, али зна да је он сигурно човјек каквог је одувијек жељела.
Улоге: Ричард Гир, Џоди Фостер, Лани Флаерти, Џејмс Ерл Џонс
Режија: Џон Амиел

недјеља, 31. јул

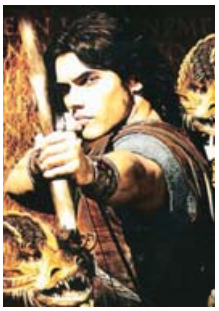

РТРС 14.10

Херкул

Херкул, један од највећих митолошких хероја, био је полубог, син Зевса и смртнице Алкимене. Ово Зевсово невјерство дубоко је погодило Херу, која је, послије тога, читавог живота била Херкулов непријатељ. Од покушаја убиства Херкула још као бебе у колијевци, Хера је донекле заслужна и за бројне недаће које су задесиле овог јунака. Иако један од највећих јунака, Херкулов живот обиловао је и бројним трагедијама, интригама, осветама и јунаштвима. Херкулово херојство најчувеније је по испуњавању дванаест задатака.

Улоге: Пол Телфер, Елизабет Перкинс, Тимоти Далтон

Режија: Роуер Јанг

Б92 23.50

Оркестар једне младости

За вријеме рата, из окупираног и блокираног Краљева, на слободну територију прешао је и ватрогасни оркестар који свира њемачке парадне маршеве. И у ратним околностима младост остаје младост. Ти довитљиви, али обични младићи, уз све своје љубави и концерте, полако израстају у хероје.

Улоге: Љубиша Самарџић, Гордана Бјелица, Олег Видов

Режија: Светислав Павловић

РТРС

7.10 Музика
7.30 Чарли Чаплин
8.00 Вијести
8.20 Гуменко, цртани филм
8.30 Баримба, цртани филм
8.50 Механике у мисији, цртани филм
9.20 Бо у покрету, цртани филм
9.50 Џекерси, цртани филм
10.30 Јагодица Бобица, цртани филм
11.20 За.Друга
12.00 Дневник
12.20 Сноп
13.00 Пандамониум
13.50 Ах та планета
14.10 ФИЛМ Херкул
17.00 Вијести
17.10 ФИЛМ Дивљи пони
19.00 Оп оп

ПИНК БХ

6.00 ФИЛМ Лопов и стриптизета
8.00 ФИЛМ Моја дјевојка 2
10.00 3 х ДА
11.10 Зумба зумба
12.00 Инфо топ
12.20 Голд експрес
14.00 Инфо топ
14.10 Добар комшија
15.50 Инфо топ
16.00 Зумба зумба
16.30 Све за љубав

БН

6.00 Музика
7.00 Звуци завичаја
8.00 Са Крајишницима по Крајини
8.30 Плетеница
10.30 Село
11.00 Цврчак на сат
12.00 Звуци завичаја
13.00 BN Music
14.00 Без маске
14.30 Прељубници
15.10 Недјељно поподне
19.30 Монитор
20.00 Прељубници
20.40 Бела лађа, серија
21.00 ФИЛМ Гњурац
22.30 ФИЛМ Брза храна
0.00 ФИЛМ Кокаинска грозница

БХТ 1

8.00 Вијести
8.10 Спагалица
8.40 Сандокан, цртани филм
9.00 Зомби хотел, цртани филм
9.30 Школа филма, серија
10.00 Вијести
10.10 ТВ Либерти
10.40 Неопјевани стручњаци Јапана
11.10 Духовни мостови
12.00 Вијести
12.10 Сарајево филм фестивал
12.40 Изазови пољопривреде
13.30 Скривени докази, серија
14.20 Damar Family
15.10 Музика
15.30 Мајстори брзине
16.00 Вијести
16.10 Сманьи гас
16.40 Олимпијски магазин
17.10 Извлачење квалификационих група за СП у фудбалу
19.00 Дневник
19.30 Лондон Ливе
20.00 Јужни Бруклин, серија
21.00 ФИЛМ Анђел
23.00 Вијести
23.10 БХТ спорт
23.30 Жељко Јоксимовић, концерт
0.30 ФИЛМ Анђел

ОБН

6.50 Каспер, цртани филм
7.00 Корњача Херо, цртани филм
7.30 Закуми, цртани филм
8.00 Рони Оли Рони, цртани филм
8.10 Бени Малони, цртани филм
8.30 Небеске плесачице, цртани филм
9.00 Каспер, цртани филм
9.10 Корњача Херо, цртани филм
9.30 Кечери
10.30 ФИЛМ Мали војници
12.30 ФИЛМ Брза отмица
14.00 Лонци и поклопци
15.00 ФИЛМ Блесан

РТС1

6.00 Вијести
6.05 Јутарњи програм
9.00 Вијести
9.05 Жикина шарениця
11.00 Вијести
11.05 Дизни
12.30 Хана Монтана, серија
13.00 Дневник
13.10 Спорт плус
13.30 Балканском улицом
14.00 Вријеме је за бебе
14.40 Гастрономад
15.00 Вијести
15.10 САТ
15.50 Вијести
15.55 Отписани, серија
17.00 Моја лијепа Србија
17.40 Луд збуњен нормалан, серија
18.20 Сасвим природно
19.00 Спагалица
19.30 Дневник

7.30

ЧАРЛИ ЧАПЛИН, ДОК. ПРОГРАМ

19.30 Дневник
20.10 ФИЛМ У мрежи преваре
22.30 Спортски преглед
23.10 Дневник
23.40 Демофест
0.10 Циркус, серија
2.50 Дневник
3.10 Пандамониум
4.00 Приче о пјесмама
4.20 Љетни записи са Саве
4.40 Сноп
5.10 Музика

7.30

СВЕ ЗА ЉУБАВ

18.00 ФИЛМ Недјељни ручак
20.00 3 Х ДА
21.00 ФИЛМ Читуља за Ескобара
23.40 ФИЛМ Црвени угао
1.00 ФИЛМ Судар

Б92

7.20 Дора истражује, цртани филм
7.50 Тринаестогодишњи у дивљини, цртани филм
8.30 Знање на поклон
11.00 Вијести
11.30 Два и по мушкарца, серија
13.00 ФИЛМ Љубав и секс
15.00 Тим ЗОО истраживача
16.00 Вијести
16.30 ФИЛМ Стршљен
18.30 Вијести
19.00 Наша мала клиника, серија
20.00 Људи с Менхетна, серија
21.00 ФИЛМ Стубови земље
23.00 Вијести
23.30 Спортски преглед
23.50 ФИЛМ Оркестар једне младости
- Инфо

ТВ1

6.00 Нијеми свједок, серија
7.00 Вијести
7.10 Музика
7.30 Одлазак у свемир
8.00 Вијести
8.05 Острво корњача, цртани филм
8.30 Мачак Мика, цртани филм
9.00 Вијести
9.05 Тито
10.10 ФИЛМ Сретник из Тексаса
11.10 Седма брзина
12.00 Вијести
12.20 Блага природе
13.00 Еуро - аутомобилизам
14.00 Ф1, Велика награда Мађарске
16.00 Скокови са старог моста
18.00 Вијести
18.10 Игра, серија
19.00 Хело Кити, цртани филм
19.30 Дневник
20.00 Доба љубави, серија
20.50 Два ока свијета различита, серија
21.40 ФИЛМ Дуг је пут
0.00 Вијести
0.10 ФИЛМ Преваранти
1.50 Ноћни програм

14.00

ЛОНЦИ И ПОКЛОПЦИ

16.50 Ред карпет
17.40 Дејана шоу
18.50 Инфо
19.00 Најсекси жене свијета
20.00 ФИЛМ Потамњели сјај
21.40 ФИЛМ Мајстори мајстори
23.30 ФИЛМ Градска џунгла
1.20 ФИЛМ Учитељица клавира
3.30 ФИЛМ
5.00 Чувари планете

17.00

МОЈА ЛЕПА СРБИЈА

20.00 Отписани, серија
20.50 ФИЛМ Девет
23.00 Вијести
23.05 Скок у будућност
23.50 Дневник
0.00 Егзит
1.50 Вијести
2.00 Моја лијепа Србија
2.30 Балканском улицом
3.10 Гастрономад
3.20 Сасвим природно
4.00 САТ
4.50 Отписани, серија

РАДИО РС

6.00 Јутарњи програм
8.00 Вијести
8.05 Емисија за село
9.00 Вијести
9.05 Кутак за маштање
9.30 Староградска музика
10.00 Вијести
10.05 Животок
11.00 Вијести
11.05 Сјећања
12.00 Вијести
12.05 Вјерски програм
13.00 Вијести
13.05 Зврк
14.00 Вијести
14.05 Изворник
15.00 Вијести
15.05 Спортски преглед
16.00 Дневник
16.30 Инструментална музика
17.00 Вијести
17.05 Недјељни радио магазин
18.00 Вијести
18.05 Медаљони у времену
19.00 Вијести
19.05 Музика народа
20.00 Вијести
20.05 Разговорник
21.00 Вијести
21.05 Топ-листа Радија РС
22.00 Вијести
22.05 Музика
23.00 Вијести
23.05 Животок
0.00 Поноћне вијести
0.05 Сјећања
1.00 Џез
2.00 Ноћни програм
5.00 Изворник

Препоручујемо...

17¹⁰ РТРС

Дивљи пони

Прича о породици и љубави. Удовица осјећа презир свог малог сина према његовом новом очуху. Мајка Сара се удаје за човјека који је случајно убио њеног мужа, а дванаестогодишњи, огорчени Кристофер утјеху тражи у безусловној љубави дивљих понија. Када мајка од њега тражи да прекине контакт са животињама, долази до сукоба.

Улоге: Мерилин Лајстон, Арт Хајндл, Џош Бирн

Режија: Кевин Саливен

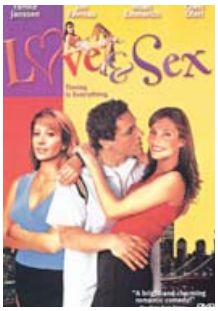

Б92 13.00

Љубав и секс

Кејт је новинарка, која само што не добије отказ када уреднику донесе веома личан и експлицитан чланак о оралном сексу. Исправљајући чланак она почиње озбиљно да размишља о свом љубавном животу, поготово о својој најдужој вези са неуротичним сликаром Адамом. Кејт се присјећа како су се њих двоје упознали, заљубили, почели да живе заједно, како је она изненада затрудњела и како су раскинули зато што се он осјећао заробљеним. Изнервирана његовим поступком, она почиње да се виђа са згодним глумцем Џоијем Снатином.

Улоге: Фамке Јансен, Џон Фавро, Џош Хопкинс

Режија: Валери Брајман

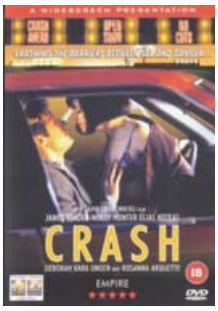

ПИНК БХ 1.00

Судар

Сексуални живот у браку Џејмса и Кетрин Балард свео се на серију превара и афера, иза којих је једини мотив међусобна освета. Једне ноћи Џејмс ће случајно изазвати саобраћајну несрећу у којој ће погинути муж доктора Хелен Ремингтон, а она и Џејмс биће озбиљно повријеђени. Касније Џејмс сазнаје да Хелен сексуално узбуђује опасност аутомобилских несрећа, те почиње да улази у друштво људи који дијеле исту опсесију. Групу предводи бивши научник Вауган, који у аутомобилским сударима види потенцијал ослобађања сексуалне енергије.

Улоге: Џејмс Спајдер, Холи Хантер, Елијас Коеас

Режија: Дејвид Кроненберг

РТЛ

7.20 РТЛ данас
7.50 Звијезде екстра
8.00 Dragon Ball Z, цртани филм
9.50 ФИЛМ Grand Canyon
12.00 ФИЛМ Само ту не
14.00 ФИЛМ Јашући дивове
15.50 ФИЛМ Освета шмокљана
17.30 Дискавери: Преживјети дивљину
18.30 РТЛ данас
19.00 Језикова јуха

НОВА ТВ

8.20 Тими Тајм, цртани филм
8.40 Тими Тајм, цртани филм
8.50 Бакуган, цртани филм
9.20 Бакуган, цртани филм
9.40 Чагингтон, цртани филм
10.00 Beyblade Metal Fusion, цртани филм
10.20 Винкс, цртани филм
10.50 Аутомотив
11.20 Брачне воде, серија
12.00 Брза благајна, серија
12.40 Додир с неба, серија

БЕЛ

7.30 22 часа
8.00 Игра, серија
9.00 Аутоспринт
10.00 Лиђек из природе
10.30 Аутовизија
11.00 Дигитални свијет
11.30 Свјежи у дан
12.00 ФИЛМ
13.50 Бонавентура
14.40 Народни учитељ
15.00 Вијести
15.05 Фарма
16.10 Ординација
17.00 АБС шоу
17.30 Италијански куварски студио
18.00 Бел дан
18.30 Вино и виноградарство
19.10 Концерт
20.00 Извори здравља
21.00 Биљана за вас
22.00 22 часа
22.30 ФИЛМ

К3

9.00 Изворњаци
10.00 Земља извор живота
11.00 Панорама Регије
12.00 ФИЛМ Сретник из Тексаса
14.00 Ф1, Велика награда Мађарске
16.00 Скокови са Старог моста
17.00 Родни крају мили рају
18.00 Храна и вино
18.40 Новости
19.30 Дневник РТС
20.00 Доба љубави, серија
20.50 Два смо свијета различита, серија
21.40 ФИЛМ Дуг је пут

ХРТ1

5.40 Духовни изазови
6.10 Образовни програм
6.50 Мала ТВ
7.50 Пријатељи
8.50 Моји пријатељи Тигар и Пу, цртани филм
9.10 Ајнштајнчићи, цртан филм
9.50 Вијести
10.00 ФИЛМ Пјенушави џијанид
12.00 Дневник
12.20 Плодови земље
13.20 Море
14.00 Мој Осијек се не да
15.00 Мир и добро
15.40 Вијести
15.50 R. Pilcher's Collection
17.20 Кад животиње нападају
18.10 Лиједпом нашом
19.10 Лото
19.30 Дневник
20.10 Вело мисто, серија

ХРТ2

8.00 Концерт Берлинске филхармоније
9.00 ФИЛМ Нијеми филм
10.30 Библија
10.50 Миса
12.00 Пливање
13.00 Жријеб фудбалских квалификација за СП у Бразилу
13.20 Шварцвалдхоф хотел, серија
15.00 Фестивал клапа
16.40 ФИЛМ Ловци на слонову кост

17.30

ДИСКАВЕРИ: ПРЕЖИВЈЕТИ ДИВЉИНУ

20.00 ФИЛМ Терминал
22.00 Мјесто злочина: Мајами, серија
0.40 Астро шоу
1.50 РТЛ данас
2.20 ФИЛМ Отпоран на метке

9.50

АУТОМОТИВ

13.40 ФИЛМ Алиса у земљи чуда
17.00 Вијести
17.10 ФИЛМ Мајмунска посла
19.10 Дневник
20.00 Над липом 35
21.10 ФИЛМ Потрага за змајем
22.50 Ред карпет
0.00 ФИЛМ Човјек без тијела
1.50 ФИЛМ Потрага за змајем
3.20 Ред карпет

АТВ

7.00 Бен Тен, цртани филм
7.30 Нинџа корњаче, цртани филм
8.00 Јутарњи програм
9.50 Вијести
10.00 Шегрт Хлапић, цртани филм
10.30 Спорић
11.00 Градитељ Боб, цртани филм
11.20 Динотопија
13.00 Кечери
14.00 ФИЛМ Бетмен 3
16.00 ФИЛМ Чувар плаже у зимском периоду
18.00 Блеф
18.40 Арена спорт
19.00 Вијести
20.00 Љетне игре
22.00 ФИЛМ Чавка
0.00 ФИЛМ Отпоран на метке

ФТВ

7.00 Карађозбегова медреса
7.30 Благајска текија
8.00 Вијести
8.05 Баримба
8.30 Бо у покрету
8.50 Анђелина балерина
9.10 Како то
9.20 Механике у мисији
9.40 Рамазански концерт
11.20 Пут до текије
12.00 Дневник
12.10 Ековизија
12.40 Добра супруга, серија
13.30 Опра велико даривање
14.20 Вијести
14.30 Башчаршијске ноћи
16.30 Љубав и казна, серија
19.10 Цртани филм
19.30 Дневник
20.00 Башчаршијске ноћи
21.50 Мој Уммете
22.50 Дневник
23.10 Езел, серија
1.10 Мој Уммете

8.50

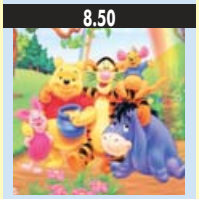

МОЈИ ПРИЈАТЕЉИ ТИГАР И ПУ, ЦРТАНИ ФИЛМ

21.30 Стипе у гостима, серија
22.10 Вијести
22.40 Фростов приступ, серија
0.10 Шварцвалдоф хотел, серија
1.40 ФИЛМ Пјенушави џијанид
3.30 Јеловници изгубљеног времена
3.50 Лиједпом нашом
4.50 Плодови земље

13.20

ШВАРЦВАЛДХОФ ХОТЕЛ, СЕРИЈА

18.20 Пливање
19.20 Гаража
20.00 АТР Умаг
22.10 ФИЛМ Човјек који је превише знао
0.00 Музика

20¹⁰ РТРС — У мрежи преваре

Послије још једне добијене судске парнице, младом адвокату Клери чини се да је цијели свијет њен. Удата је за згодног и пожртвовног Тома, каријера јој муњевито напредује, а недавно је сазнала и да очекују дијете. Међутим, након што једне ноћи Том у њиховој кући изненади двојицу нападача, у спектакуларној акцији на улици хапсе га агенти FBI-ја. Изненађеној се Клери дотад идеалан живот у трену руши.

Улоге: Ешли Џад, Џејмс Кавизел, Морган Фримен

Режија: Карл Френклин

23⁰⁰ ПИНК БХ — Црвени угао

Џек Мур је адвокат који у Кини завршава неке пословне подухвате. На прослави, послије успјешног преговарања, упознаје младу и лијепу Кинескињу. Ујутру схвата да је она мртва, а он оптужен за брутално силовање и убиство. Без шансе да докаже своју невиност мораће сам да склопи дјелиће злокобног догађаја да би спасио свој живот.

Улоге: Ричард Гир, Линг Баи, Бредли Витфорд, Бајрон Ман

Режија: Џон Авнет

Трики из публике пратио наступ демо бендова

ПИШЕ: САЊА ЈОКИЋ
sanjaj@glassrpske.com

Друго такмичарско вече "Јелен Демофеста", које је одржано у четвртак увече на бањалучкој тврђави Кастел, било је подједнако напето и узбудљиво као и прво. У финале су директно прошли бендови "Dub Rebellion" из Брчког, "Asthetic Empaty" из Сараје-ва, "Битипатиби" и "The Schtrebers" из Београда са освојена по 24 бода, те "Big Bug" из Пирота, "Индиго поп" из Подгорице и "Plastic Sunday" из Ниша са освојена по 23 бода. Да је жири и овај пут имао пуне руке посла, показује чињеница да је у финално вече прошло чак седам такмичарских бендова. Иван из бенда "Big Bug", који се такмичио и прошле године, признао је да су се он и његови пријатељи из групе "навукли" на Бањалуку и "Демофест", те да су морали да се врате, да још једном покушају, што је резултирало проласком у финале.

Ове године Црногорци су се први пут нашли међу финалистима и то бенд "Индиго поп" из Подгорице. Члан жирија режисер Милорад Милинковић је прокоментарисао да им је било посебно тешко да одлуче о томе ко иде даље.

Трики, који је наступао у ревијалном дијелу, својим енергичним перформансом и спонтаношћу одушевио је бањалучку публику. Током његовог наступа они који су били најближе бини пјевали су се на њу и плесали са њим, а у једном тренутку познати трип хопер је сишао међу публику, сликао се са фановима и тако показао зашто многи воле и поштују музику коју прави. Прије наступа Трики је, сједећи у првим редовима публике, пажљиво пратио наступ демо бендова. У ревијалном дијелу, наступили су и "Курири".

У финалу "Јелен Демофеста" публику очекују бројна изненађења и узбуђења, гдје ће се у ревијалном дијелу представити прошлогодишњи побједници "Threesome", реге метал бенд "Skindred", а на афтеру наступа одличан drum'n'base, за који ће бити задужени "Big Bud" и "Necone".

Мич Вајнхаус фановима раздијелио Ејмине мајице

Отац недавно преминуле соул пјевачице Ејми Вајнхаус подијелио је фановима мајице своје кћерке, преносе британски медији. Отац Ејми Вајнхаус, Мич, њена мајка Џенис, брат Алекс и момак Рег Тревис дошли су у њен стан како би издвојили један дио њених личних ствари и подијелили их Ејминим фановима који не престају да се окупљају остављајући цвијеће, свијеће и поруке.

Мич Вајнхаус је изашао на улицу са гомилом одјеће своје кћерке и пажљиво је комад по комад раздијелио њеним окупљеним фановима.

Отац Ејми Вајнхаус, који је најавио да ће основати фондацију за борбу против дроге, изјавио је пред присутним представницима за штампу да он ради само оно што би и сама Ејми вољела.

- Ови су Ејмине мајице. Она би вољела да њени фанови имају нешто од ње - рекао је он окупљеним фановима.

Непуних седам дана од смрти своје кћерке, Мич покушава да остане прибран и на достојанствен начин сачува успомену на своју прерано преминулу кћерку.

НЕКАД БИЛО...

Рођена Лиса Кудроу

Америчка глумица Лиса Мари Кудроу рођена је на данашњи дан 1963. године у Калифорнији. Најпознатија је по улози Фиби Буфе у ТВ серији "Пријатељи", а осим те улоге, позната је и по филмовима "Анализирај ово, анализирај оно", "П. С. Волим те" и "Пријатељице". Добитница је награде "Еми".

Лиса је завршила гимназију и дипломирала биологију на колеиу Васар. Са писцем и ток шоу водитељем Конаном о'Брајеном била је у вези крајем осамдесетих година, а 1995. године се удала за Француза Мишела Стерна, са којим је, три године касније, добила сина Џулијана Марија. Године 2003. Лиса је заузела 31. мјесто на листи најмоћнијих познатих личности, коју је саставио магазин "Форбс".

ПОСЉЕДЊА

Стрип о принцу Харију

Издавачка кућа "Блувотер" планира да представи јединствени биографски историјски стрип о принцу Харију под називом "Краљевска породица: Принц Хари".

- Свјетску пажњу и даље привлачи краљевско вјенчање, али ми желимо нашу пажњу да усмјеримо на принца Харија - пише у најави стрипа.

У најави се додаје да су сви дијелови живота принца Харија доступни, од његовог васпитања, живота са мајком, леди Ди и оцем принцем Чарлсом, до његове дивље журке и војног искуства.

Стрип, који ће имати 32 стране, требало би да буде у продаји 24. августа.

Луда планета

Нашла кондом у конзерви

Једна жена из Бразила пронашла је кондом у конзерви парадајз соса, преноје су јуче агенције.

Жена из Рио Гранде до Сула рекла је да је јела сос са ћуфтама и тек по завршетку оброка на дну конзерве примијетила кондом. Она је добила 5.000 долара одштете након што је суд наложио компанији која прави овај сос да јој плати "моралну одштету".

Пас који лети

Стејси Кларк (44), која живи у британском Марикирку, каже да њен пас Блицен има способност да "лети" кроз ваздух скачући у воду и из воде. Пас, како прича, може скочити и 180 центиметара увис, што је више од свјетског рекорда који је поставио хрт 2006. године (176 цм).

- Он није тренирао да би то могао учинити. Он то ради по цијели дан, воли воду и воли да се игра са дјецом - каже Стејси.

Роботи као домаће животиње

До сада су роботи само извршавали наређења људи, а научници су сада отишли и корак даље - узгајају их и укрштају као домаће животиње, све док не добију жељену особину. Паул Леви, стручњак у области информационе технике на Универзитету у Штутгарту каже да ако на роботима успију да примијене принцип еволуције, они ће моћи самостално и креативно да проналазе рјешења.

ISSN 1840-1155

ПЛУС
Глас Српске
www.glassrpske.com

објектив

Интервју

Предраг Гуго Лазаревић: Не можете уништити културу ако имате талентован народ

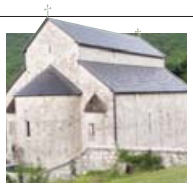

Култура

Живопис пивског манастира: Загонетни лик са фреске

Многи талентовани глумци и пјевачи живот окончали на врхунцу славе

ЗВИЈЕЗДЕ КОЈЕ СУ СЕ ПРЕРАНО УГАСИЛЕ

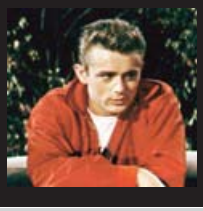

ЏЕЈМС ДИН

страдао у саобраћајној несрећи

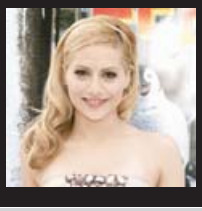

БРИТАНИ МАРФИ

шокирала Холивуд својом смрћу

ТОШЕ ПРОЕСКИ

погинуо са само 26 година

Познати на facebook

ИВО ЈОСИПОВИЋ,
предсједник Хрватске

Читам, неки с презиром и омаловажавањем, готово расистички, говоре о туристима-гостима из сусједне БиХ. Сваки је гост добродошао у Хрватску, посебно пријатељи из БиХ.

28. јул у 8.40

НОВАК ЂОКОВИЋ,
тенисер

Изволите, ево неких нових фотографија које сам снимио у протеклих неколико дана:) Уживајте!

24. јул у 1.00

АНА ИВАНОВИЋ,
тенисерка

Добро је бити у такмичарском расположењу поново. Стенфорд је прекрасно место, са веома релаксирајућим окружењем.

24. јул у 18.33

СРЂАН ДРАГОЈЕВИЋ,
редитељ

Успех је страшно оружје у рукама примитивца.

5. јул у 8.29

КОЛУМНА

ПИШЕ:
Сања
ВЛАИСАВЉЕВИЋ

Хандке, Кустурица, локални умјетници и интелектуалци

У Сарајеву све ври од Сарајево Филм Фестивала. Ријетка је то прилика да главни град ове земље посјете умјетници и интелектуалци из цијелога свијета. Сваку похвалу заслужује организатор који је упркос вишегодишњим проблемима, неријетко и опструкцијама, успио да одржи фестивал свјетског значаја. Дивно је што се овај фестивал одвија у БиХ, нека барем једном годишње нека позитивна прича одавде оде у свијет. У склопу СФФ одржан је и програм "Кафа са Вимом Вендерсом", којој је домаћин био угледни редитељ Харис Пашовић. Причали су, како медији преносе, о умјетности, филму, али и људима из свијета умјетности и филма.

Анатемисање

Домаћин није одолио да угледног њемачког редитеља Вендерса пита шта мисли о умјетницима који свој ауторитет користе у "негативне сврхе", мислећи прије свих на књижевника Петера Хандкеа и редитеља Емира Кустурицу. Вендерс је одговорио да неко може поступити као лош човјек а бити добар умјетник, те да не зна да је Хандке држао говор на Милошевићевој сахрани, него да је само одговарао на питања новинара.

На то је домаћин кафе реаговао рекавши да цијени његово мишљење, али да су његови погледи сасвим другачији и да је "овдје могао остати без главе због те политике".

Не желећи нити једног тренутка да осоравам било чије право на јавно изношење мишљења, хтјела бих ипак анализирати мотиве честог анатемисања особа које имају неоспорне умјетничке, књижевне или филозофске квалитете, а не мисле као већина "неовисних, грађанских интелектуалаца", посебно оних из Сарајева.

Рат је затекао многе људе како у земљи тако и изван ње, а многи су одмах на почетку рата напустили земљу, напросто да би спасили главу, а не зато што су били прогоњени. Сви они некад и данас угледни сарајевски интелектуалци који су напустили град јер су тако жељели, сада имају неупоредиво радикалније ставове него многи становници града који су рат провели у опсједнутом, али не и за све затвореном Сарајеву. На то подсјећам, јер се често заборавља да су неки грађани могли сасвим неометано да улазе у град и из њега излазе, док други нису могли ни у тренуцима примирја да добију дозволу градских власти да посјете најближу родбину, рецимо у Високом које је двадесетак километара удаљено од Сарајева. Но, добро.

"Петоколонаши" и "четници"

Е тако су многи интелектуалци и умјетници улазили и излазили како су хтјели и сваки пут по повратку би били све освјештенији и борбенији у својим изливима патриотизма, а неријетко би у преосталим суграђанима који не мисле баш о свему исто као они видјели "петоколонаше" или "четнике" онемогућене у своме бијегу из Града. Придјев "четнички" је био синоним за све што има везе са оним што је српско. Па је тако и Кустурица био, а ни данас није ништа мање, један "добар четник". Зашто? Јер једноставно није хтио да се удвара сарајевској чаршији. Можда баш зато што је и сам Сарајлија и при томе рођени, није ни помислио да треба да се некоме извињава због нове адресе свог становања. Није желио нити да даје јефтине патриотске сарајевске приче, а ужива негдје далеко од Града, што је сасвим поштен став, ако ћемо бити искрени. Колико је само умјетника и књижевника провело најтеже дане тамо негдје у дијаспори и од тамо однекуд бљувало ватру по непријатељима и свима које су до тада онако потајно мрзили! Онда су се вратили у Град и наставили са истим жаром причати о "источним сусједима" и непријатељима, неријетко критикујући и оне који су остали у Сарајеву, а нису из њиховог народа.

Вендерсов став "да неко може бити лош човјек а добар умјетник" не само да се није свидио домаћину него и многим другима, лако је претпоставити. Како ће ико уопште и помислити говорити о Кустуричиним умјетничким квалитетима када је он напустио Сарајево и није рекао нити једну ријеч у одбрану "раје која је бранила град". А сада да питам, можда саму себе: Да ли се раја пренеразила и јавно успротивила када је Кустуричино имање спаљено и опљачкано на самом крају рата када је мировни споразум већ био потписан? Гдје је тада био глас "раје" у стилу: "Па то је наш Кустурица, славни и свјетски признати умјетник, не дирајте то!" И данас се виде остаци тог ужаса на улазу у Високо направљеног породици Кустурица. Да ли је то била идеја за коју је Кустурица требао грлато да се бори из Београда или одакле већ другдје? Наравно да није. Да ли је написан неки ангажирани текст који је апеловао на "патриоте" да се такве ствари нипошто не смију радити? А не нећемо прихватити тезу да је био рат и да се многе ствари нису могле контролисати, јер није тако. Колико је само вриједне имовине сачувано за добре и подобне и ено их сада весели и патриотским жаром прожети причају ли причају о "лошим људима" попут Кустурице, донедавно Бреговића, Нелета Карајлића, и многих других.

Суђење о другима

Не може се судити о квалитети других, њиховим људским особинама, гледајући само, и то без имало самокритичког осврта, на друге који напросто не мисле као ми. Да ли ми увијек исправно мислимо? Да ли је неко од умјетника који се богате на некаквим едукативним пакетима опсаде града (којег у рату једва да су и видјели) и помислио да јавно заговора да споменик убијеној дјеци у Сарајеву мора бити споменик за сву убијену дјецу: и оне са Грбавице и оне са Маријин двора. Па дјеца су то ваљда, и она с једне и она с друге обале Миљацке! Е то би интелектуалци, умјетници и родитељи требали да заговарају, па би видјели да нису "лоши људи" само они други, него да ми властитим примјером треба да послужимо другима како би сви заједно побиједили зло. Сваки родитељ као и родитељ мора, треба, то му је императив, да гледа свако дијете у рату истим очима. Ако не гледа и ако не види никакав проблем што нити други не гледају истим очима ту дјецу, онда је непринципијелно јавно просуђивати о нечијим људским квалитетима да би се доказивали или оспоравали њихови умјетнички квалитети. У Сарајеву су без главе, у праву је Пашовић, многи могли остати ради "такве (Милошевићеве) политике", али то никако није довољан разлог да се оспорава свака могућност уважавања у људскости, праву на избор и политичко опредјељење свакоме ко није као ми. Не треба заборавити да су многе угледне јавне личности у рату нијемо слушале борбене вјерске покличе који су се разлијегали из дјечјих вртића и школа, а понекад их и сами узвикивали. Стога, било би добро, да један дан свједочимо "Кафи са Емиром Кустурицом", уважимо га у његовима ставовима и прихватимо да нема безгрешних у прошлом рату, а изгледа нити сада.

"Придјев "четнички" је био синоним за све што има везе са оним што је српско. Па је тако и Кустурица био, а ни данас није ништа мање, један "добар четник". Зашто? Јер једноставно није хтио да се удвара сарајевској чаршији. Можда баш зато што је и сам Сарајлија и при томе рођени, није ни помислио да треба да се некоме извињава због нове адресе свог становања

СУОЧАВАЊА

Министар некултуре

Министар Суљагић је опсовао Бога, тако грдно да сам се намах прекрстио. Онда се уплашиx да су рај и џехенем скупа. Боже мили, не дозволи да пакао дијелим са овом несрећом, рекох полугласно. Води га Боже, у рај, џенет, гдје хоћеш, само да не будем с њим скупа...

"Ал-џазира" сред босанског мира, Емир Суљагић и грдне псовке, свакакви неки, преживјели из Сребренице и Мостара, повратница из Лондона, фризура "сталинка", окајање гријеха и страх од пакла, Латинска а Принципова, те прикљученија мултикултна, махом сарајевско-босанска.

Не знам зашто неки људи мисле да ја не волим Сарајево. Није то истина. Волим га ја. Не волим шта се у њему догађа, не волим глуматање мултикултуре и толеранције, не волим кад лажу и псују, не волим кад ме убјеђују да сам што нисам и да нисам шта јесам. Има тога још што не волим, али није да мрзим Сарајево. Не мрзим ни Сарајево филм фестивал, али мрзим што ту филма има најмање. Највише је сулудог трошења милиона евра и идејно политичке испрачине мозга. Иде ми на живце што прије поправљања земље, ето, желе нешто као "поправити имиџ" БиХ. Као да шминкају бабу од 90 година без оба кука, покушавајући је удати за богатог бродовласника у касним двадесетим годинама. Што не иде - не иде, па макар се радило о граду који има "Мекдоналдс" као дику свих ждерачница брзе хране (босански - ашчиница наврат-нанос).

Принципова латиница

Елем, опет ја био у Сарајеву, има неколико дана. Фино ми бијаше. Видио старе знанце, пар пријатеља, одспавао у хотелу "Латинска ћуприја" - на Принциповом мосту. Гаврило Принцип је онај што је... Аха, знате. Добро. Попио кафу са Алмиром, издавачем из Херцеговине. Фин човјек, мада мало препоштен за Босну. Заспао сам раније, како старијем човјеку и приличи. Ујутро се јавио на Радио РС, спремио се и пошао на снимање. За, нећете вјеровати, "Ал-џазиру", арапску телевизију. Тамо само један Арапин, нижерангиран, све остало Англосаксонци и неколико локалних снимача и шминкача. Телевизија нит' арапска нит' муслиманска, него баш како треба, медијска и објективна, види се да нису учили ни од нас ни од Американаца. Ваљда се ја одвикао од нормалних медија, па ми смрди и гдје цвијеће расте. А од људи на разговору за "Ал-џазиру", били ја и још неки. Који неки? Свакакви неки, баш како и треба. Није као кад организују "округли сто" у Сарајеву, па ту буде СДП и СДА, па сви исто мисле и на крају се сложе да су Бошњаци фин свијет (и они који пристају уз њих) а остали не ваљају, успут то потврде и Срби и Хрвати, чланови и симпатизери наведених бошњачких странака. Одох ја опет нашироко, али знам гдје сам стао. Који људи бијаху и говораху? Ево, ови:

Животи и прикљученија

Дениса Сарајић. Радила за OSCE, OHR, DFID и GAP, ма шта то било. Згођушно створење у раним тридесетим годинама. Сања Михаиловић. Од 1995. до 2007. живјела у Лондону, онда се вратила у родно Сарајево. Ради у Центру за сигурносне студије, ма шта то било. Згодна и срећена, рјечита и предвидљива, као што и треба бити неко ко свјетски дипломиран ради за странце и има за скупу робу и квалитетну шминку. Радомир Казуновић, потпредсједник СДС-а, фин и одмјерен господин, јако добро говори енглески. Дамир Никшић, познат по пјесми "Да нисам муслиман". Ту он и јада се како нико не воли муслимане. Умјетник. Разочаран, не "готиве" га Сарајевци јер није био ту у рату. Енглески му није нешто... Бојан Станић из ХДЗ-а 1990, директор кампање "Мартина Рагужа за члана Предсједништва". Солидан говорник енглеског. Моја маленкост, раб Божји Веселин, дао сам само да напишу "аутор", штоћеређ писац. Да не набрајају и не троше 'артије. И, најјачи лик у читавој тој менажерији, Емир Суљагић, министар образовања Кантона Сарајево. Нећете вјеровати, уз његову титулу наведену у биографији (изгледа да је човјек само и једино то), стоји и "преживјели из Сребренице". Бијаше ми криво кад видјех. Требао сам и ја написати "преживјели из Мостара". Мостар је, знате, град у којем највише убијених чине цивили, жене и дјеца. Ако се не сјећате министра Емира Суљагића, то је онај министар који је, у складу с најбољим комунистичким узусима и праксом из социјализма, укинуо оцјењивање вјеронаука у сарајевским школама, па га реис Церић напао дрвљем и камењем, па министар онда "плачуцкао" на Федералној ТВ и говорио како је прави муслиман, и то преживјели из Сребренице. Нејсе, што би рекли у Сарајеву, или небитно - што би рекли у Загребу, ево како трајаше прикључније о којем је моје начертаније...

ПИШЕ:
Веселин ГАТАЛО

Не мрзим Сарајево филм фестивал, али мрзим што ту филма има најмање

Он мени нема Херцеговине...

Водитељ, фин и пристојан тамнопут младић, питао је како да ме представи, као босанског Србина или како? Ја рекох да нисам Босанац ни босански, да сам Србин и Херцеговац. И да се ова земља не зове Босна. Тад Емир Суљагић, министар који је сједио до мене, рече да је Херцеговина у ствари Јужна Босна. Онда ја рекох да ми не пада на памет да будем Босанац и да ником не пада на памет да ме гура у Босну јер ће имати проблем. Погледах га и видјех да је мрцина херцеговачки висока. Од некога из Херцеговине је наслиједио висину. Нажалост, не и памет. Ни храброст, није ме у очи погледао. Министар је онда почео гледати на сат. Свом "посилном" је говорио да откаже састанак са Алијом. Бехменом, претпостављам, градоначелником Сарајева, оног са фризуром "сталинком". Опсовао је матер, неколико пута, неком имагинарном. Тад ми пропаде намјера да га поштујем, барем док смо ту. Министар... Онда је, због кашњења снимања, почео псовати Бога, Бог да му душу прости. И говорити како мора зарадити за хљеб (!?). Онда је "посилном" рекао да откаже и састанак са Дубравком Ловреновићем. То вам је, знате, један од двојице Ловреновића који стално "набилавају" о "метафизици Босне" и босанским стећцима који су махом херцеговачки. Хм, занимљиво, али и оба Ловреновића "фурају" "сталинку". И опет је опсовао Бога, тако грдно да сам се намах прекрстио. Онда се уплашиx да су рај и џехенем скупа. Боже мили, не дозволи да пакао дијелим са овом несрећом, рекох полугласно. Води га Боже, у рај, џенет, гдје хоћеш, само да не будем с њим скупа...

Не џипелом на министра

Разговор је успио бити спонтан и искрен, што је и била намјера "Ал-џазире". И био је. Осим што је госпођица Михаиловић, повратница из Лондона, изјавила да Срби у Сарајеву немају никаквих проблема, да им је као бубрезима у лојевима. Ја сам рекао да је то можда и истина, али да знам пуно људи који се не би сложили с њом, махом бивших Сарајлија. Рекао сам и да долазим из вишенационалне средине у којој не мисле сви исто, из Мостара, што је насекирало министра богопсовача, Суљагића. Насекирао се, махалски, и почео махати рукама. Онда сам рекао да су све странке у овој земљи националне, на шта је министар "одлијепио", напола устао и почео махати рукама и дерати се како његова странка, СДП, ето, није национална. На енглеском, наравно. Непристојно као на свом, бошњачком. Срећом, није Бога клео. Ја сам, видећи да ме је "пошло", рекао да је све у задњих 15 година, укључујући и ову назовидемократију, велика представа за странце. Онда је Суљагић, образовни министар СК (не Савеза комуниста већ Сарајевског кантона) почео о српској подршци оптуженом Ратку Младићу. Онда сам ја, не у одбрани Ратка М. већ с циљем министровог потпуног "одљепљења", рекао да је муслимански генерал, Расим Делић, у Хагу осуђен за ратни злочин, добио почасну пальбу и сахрану са свим другим државним и војним почастима, од пореских пара. Онда је министар, потпуно избезумљен, за осуђеног ратног злочинца којем је послије жалбе чак и посмртно потврђена пресуда, рекао да није ратни злочинац, показавши тиме сву своју министарску објективност и одлијепивши до те мјере да је рекао како је он, главом и брадом, преживјели из Сребренице. Видјевши да министар не влада собом, престадох га узнемиравати. Није хришћански ни српски "ципеларити" полудјела човјека, макар неотесан и министар био.

Одљепљења

Остатак нисам могао предвидјети ни контролисати. Министар Суљагић је, изреволтиран и очајан, рекао да је ту, на брду, Србија, и да то није у реду. Господин Радомир Казуновић му је рекао да је то дио БиХ који има суверенитет. Онда је министар почео да се дере. Хм, да гласно говори, тако се то каже. Онда га је "подбо" и Бојан Станић из ХДЗ-а 1990, рекавши да у Федерацији Бошњаци бирају представнике Хрватима и да Хрвати немају ТВ на свом језику, да се на ТВ говори и мисли бошњачки. Онда је министар, са напола изгореним мождданим ћелијама, почео да се дере како је то фашизам, како "бошњачки" језик није бошњачки него босански. Бојан га је само гледао и слушао како се дер... како гласно прича. Заправо, сви смо изгледали пристојно и културно, образовано и углађено, осим министра образовања... Дамир Никшић, умјетник (Да нисам муслиман) био је објективан на онај "градски" и "чаршијски" начин, говорио како му је важније колико има у џепу и колико је признат него каква је политика и ко је на власти. Поштено. Али, ја сам послије тога споменуо како људи у овој земљи никад нису боље живјели него прије рата. А потукли се, крваво, усред благостања и демократије. Рекох и како је проблем ове земље неријешено национално питање, како је живот државе од 5 до 50 година а нације су пуно старије. И како људи гласају за "своје" јер се боје, с разлогом. Док сам говорио, министар образовања се смијао, махалски, подло, чаршијанерски. Онда сам рекао да не могу схватити озбиљно државу у којој предсједник отвара "Мекдоналдс", ресторан брзе хране. И позвао га да отвори месницу у Коњицу. Онда се министар образовања задерао "Па шта би ти!? Да отвара нуклеарну централу!?". Признајем да сам био затечен његовом дедукцијом и само сам се смјешкао у камеру. Шта друго може раб Божји кад се суочи са комбинацијом сталинизма, примитивизма, национализма и глупости. Не знам шта ће исјећи прије приказивања, али снимак ће бити на интернету чим га виде Енглеска, Америка и остали енглезизборци. Ако лажем ја - не лаже снимак.

Страх од министра

Послије "сесије" сам покупио хонорар и паре за путне трошкове и извинио се у име министра Суљагића. Нисам хтио да људи помисле да смо сви такви. Ја сам нагласио да смо ми Херцеговци мало друкчији, да ми не улазимо онако у туђу интиму, да обично не урламо и да поштујемо људе уз које сједимо. Има и нас свакаквих, али су ријетки овакви као овај безбожни несретник. Додуше, знају и код нас грдо клети, али се јадни исповиједају, моле или крсте потом молећи Бога и Дјевицу Марију за опроштај, знају да то не ваља. И ја опсујем некад. Миша шареног, најчешће. Или OMV. Сјећам се времена идолопоклонства, кад се само Тита и Партију није смјело псовати. Стресох се од страха н'аквог. И кренух. Колима, наравно. Возио сам полако овај пут, опрезно, четворе очи сам отворио. Ни аутобус нисам претекао. Одлучио сам тад да нећу у пакао, макар у њему били Хендрикс, Галагер, Рамзес II, Наполеон и Александар Македонски. Морам учинити толико добра и окајати гријехе, пуно ми времена и живота треба. Нећу да проведем свевременост са министром Суљагићем.

СВЈЕДОК САРАДНИК

Један новинар добио је 300.000 КМ за организацију једне манифестације у Републици Српској

INBOX

Забринут сам због најновије ситуације на Косову. Одавно није било напетије. Надам се да ће се све добро ријешити. Жао ми је оно мало српског народа који је остао тамо да живи. Треба им помоћи на неки начин.

visicslobodan@gmail.com

Драго ми је што се код нас редовно обиљежавају значајни датуми који се односе на антифашистичку борбу у Другом свјетском рату. Не треба заборављати жртве које су пале да бисмо ми данас имали слободу. Надам се да ће и будуће генерације бити свјесне значаја НОБ-а.

zoric.zoran@yahoo.com

ПИШИТЕ НАМ НА plus@glassrpske.com

ИНТЕРВЈУ

Предраг Гуго Лазаревић, књижевник и почасни доктор српске књижевности

Не можете уништити културу ако имате талентован народ

Успостављање награде која носи име Ђуре Дамјановића добра ствар. Болоњом Европа руши високо школство, али поткопава и културу, истакао Лазаревић

Болоњом Европа руши високо школство, али поткопава и културу. Ако пођемо од тога да девалвирамо високо школство, онда је то трагедија не само за нас, него за целу Европу, која је у крајњој линији била културни нуклеус света.

Рекао је то у интервјуу "Гласу Српске" књижевник и почасни доктор српске књижевности Предраг Гуго Лазаревић.

- Не можете у једној средини уништити културу, ако имате талентован народ - додао је Лазаревић.

ГЛАС: Одлуком Вијећа Универзитета у Бањалуци прије неколико дана Вам је додијељена титула почасног доктора наука српске књижевности. Шта за Вас то значи?

ЛАЗАРЕВИЋ: Та титула ме веома изненадила, јер нисам био против доктората, чак сам и пријавио докторат. Међутим, десило се да професор Глигорић затури пријаву и после сам одбио да напишем нову, јер сам чекао да се она прва појави. Одлучио сам да ако се то не деси за 30 година, идем другим путем, путем писања књига, па шта буде. Нисам се уопште надао да ћу добити звање почасног доктора, али када су се озбиљни људи појавили са том идејом, наравно да је нисам могао одбити. Оно што ме највише изненадило је да су Сенат Универзитета, Научно-наставно вијеће Филолошког факултета у Бањалуци и Савјет декана били једногласни у тој одлуци. Знате, увек сам полазио од једне мисли, коју никада не бих пропустио да кажем, а то је да је свети Лука јеванђелиста говорио да људи треба да напусте завичај јер нико у завичају није постао пророк. Иако сам то врло добро знао, још из гимназијских дана, определио сам се и цео радни век провео у Бањалуци и доживео многе неугодности, али нису ми сметале. У 60 година постојања високог школства ово је шеста оваква титула и то, морам да признам, човеку годи.

ГЛАС: Први сте добитник награде "Ђуро Дамјановић". Колико је битно успостављање једне такве награде?

ЛАЗАРЕВИЋ: Успостављање награде која носи име Ђуре Дамјановића је добра ствар, у крајњој линији због Ђуре који је антологија босанскохерцеговачке поезије. Ђуру су бранили најелитнији југословенски писци, као што су Скендер Куленовић или Бранко Ћопић. Сматрам квалитетом то што се награда даје за конкретно дело које је настало у протеклој години, па према томе она више селектира продукцију него што истиче појединца. Она заправо истиче конкретну књигу. То је врло добро, то Бањалука и РС нису имали. Ако та награда потраје, ако буде додељивана у континуитету, ако се буду држали принципа које су поставили на почетку, уверен сам да ће та награда помоћи даљем развоју књижевности у овим крајевима.

ГЛАС: У награђеном дјелу писали сте о Иви Андрићу. Писали сте о Ћосићу, Кочићу, Нушићу, Станковићу... Постоји ли неко од српских књижевника о коме нисте писали, а мислите да сте требали?

ЛАЗАРЕВИЋ: Осећам свој грех једино према Црњанском. Увек сам желео да се позабавим њиме и то поготово његовом збирком песама "Лирика Итаке" која је специфична по много чему, јер он није крио да су те песме у ствари његова интима. Према њему осећам дуг. Када бих поживео, вероватно бих написао нешто о Црњанском. Али на известан начин тај дуг сам вратио као професор који је својим студентима увек говорио далеко више о Црњанском него о Крлежи или Андрићу, о којима сам, ето, написао књиге.

Када бих поживео, вероватно бих написао нешто о Црњанском

ГЛАС: Да ли су српско писмо и језик данас угрожени? Како их сачувати?

ЛАЗАРЕВИЋ: Мислим да смо за садашње стање сами криви. Прво, јер смо прогласили да имамо два писма. Ту смо били помало грандомани јер смо такозвану гајицу прогласили за своје писмо, а то није наша латиница. Јер ако смо хтели своју латиницу, онда смо требали, према Вуку, да једноставно за сваки глас нађемо једно слово, а не више слова. Тога се ми нисмо придржавали, јер да јесмо, не бисмо имали ц латинично како га пишемо, не бисмо имали њ, љ... Да смо за та слова нашли одговарајуће знакове, по Вуковом узору их направили, онда бисмо имали своју специфичну латиницу, ако смо је већ желели. То не би сметало, јер и хрватска латиница, односно гајица, исто тако одудара од европске латинице која је, као прво, знатно сажетија. Али ми смо хтели да имамо два писма, па смо онда узели туђе писмо које смо прогласили за своје, а с друге стране нисмо били доследни. Срби су имали комплекс мање вредности зато што пишу ћирилицом, за разлику од, на пример, Бугара који иду тако далеко да се у ЕУ боре да се евро не зове само еуро, него и евро и да то буде паралелни назив.

ГЛАС: Како оцјењујете данашње стање у култури у РС?

ЛАЗАРЕВИЋ: Када је изашла моја књига "Преокупације", Младен Шукало ме питао зашто у њу нисам ставио текст "Културни живот и критика". Био сам збуњен и рекао: "Младене, то је био текући текст који сам написао за "Глас" као непосредну реакцију на стање које је тада било и нисам се више враћао њему". А он каже: Вратите се ви њему, он као да је сада написан. То је он мени рекао пре три године. Видео сам да је Младен у праву и када сам радио књигу, отворио сам је са тим текстом који је настао педесетих година прошлог века. Ништа се, дакле, од тада није променило. У Бањалуци је остало доста тога исто, непромењено. Имамо, на пример, велики број листова, а ниједан нема сталног литерарног, позоришног или ликовног критичара. А то је знак зрелости једне средине. Већ тада сам сматрао да треба да имамо јединствене критичаре који ће један дужи период од пет или десет година пратити рад једне институције, и то објективно и показивати њене осцилације. Не може се рећи да Бањалука нема културу. Она има одређену културу, то је без даљега. Не можете

ИЈЕКАВИЦА

ГЛАС: Прије неколико година сте изјавили да од 1941. године нисте писали ијекавицом. Да ли се у међувремену нешто промијенило?

ЛАЗАРЕВИЋ: Није се променило ништа. Ја сам 1941. године избегао из НДХ-а са баком и мамом. Живео сам у Београду и нико ме није терао, јер да јесте, код мене би се створио инат, већ сам једноставно живећи са тим људима примио екавштину као своју. Када сам се вратио назад, многи су знали да ми дају примедбе зашто говорим екавски. Чак је својевремено изашла једна крилатица која каже да онај ко једе ијекавски хлеб треба да говори ијекавски.

РАЗГОВАРАЛА:
САНДРА МИЛЕТИЋ
sandra@glassrpske.com

ФОТО: С. ИЛИЋ

Предраг Гуго Лазаревић

у једној средини уништити културу, ако имате талентован народ. У Бањалуци се развијала индивидуална културна активност. Бањалука је постала јак књижевни центар, јак ликовни центар. Крајина је још пре Другог светског рата била центар српског модерног сликарства. Пођимо од Петровца и Јована Бијелића, преко Приједора који је дао целу серију изванредних сликара и даље. Данас постоји неколико централних догађаја који су од Бањалуке направили истински културни центар, без обзира на то какав је ранг свих њихових стваралаца.

Срби су имали комплекс мање вредности зато што пишу ћирилицом

ГЛАС: Како видите ситуацију на Универзитету данас?

ЛАЗАРЕВИЋ: Не бих говорио о колегама, већ о Болоњи. Мислим да Болоњом Европа руши високо школство, али поткопава и културу. У праву је један шпански колега који је рекао да је циљ Болоње да високо школство спусти на ниво средње школе. То је девалвирање високог школства. Ако пођемо од тога да девалвирамо високо школство, онда је то трагедија не само за нас, него за целу Европу, која је у крајњој линији била културни нуклеус света. Ова фаза је за мене врло чудна, она је за мене помало и загонетна. Американци су главни део својих научника увозили из бивше Југославије, из Србије. Имате Теслу и низ Срба који су деловали у науци и који су допринели развоју Америке, културе, технике, технологије, света уопште. Одакле ће их увозити сада када оборимо ниво школства, јер амерички ниво школства је увек био веома проблематичан. Ако то пренесемо овде, одакле ће они увозити ту своју базу, те кадрове који су им потребни. Мене тако савремени човек подсећа на мајмуна који седи на грани и пила испред себе док не падне на леђа. Нећемо више имати квалитетан кадар. Имаћемо стручњаке за један мали део, али ти се стручњаци неће моћи трансформисати, ширити јер не познају целу струку, они су сувише усмерени, сувише се иде на оно што неки називају фах идиот. То ћемо осетити за коју годину.

ГЛАС: Спремате ли нешто ново ускоро?

ЛАЗАРЕВИЋ: Не. Тренутно сам пасиван. Ништа ме не инспирише.

ИСТОРИЈА

ПРИРЕДИЛА: САНДРА МИЛЕТИЋ
sandra@glassrpske.com

ПОЗИВ ВУДРОА ВИЛСОНА НА СОЛИДАРНОСТ СА СРПСКИМ НАРОДОМ

Када се изнад Бијеле куће вијорила српска застава

Иако је њихова земља била опустошена и њихови домови разорени, дух српског народа није био сломљен. Мада надјачани надмоћнијим силама, њихова љубав према слободи остала је неумањена, поручио Вилсон

Предсједник Вудро Вилсон издао је 28. јула 1918. саопштење америчком народу у којем је тражио солидарност са српским народом.

Саопштење је прочитано у црквама широм земље и објављено у скоро свим утицајним дневним новинама. Српска застава је подигнута изнад Бијеле куће, као и у свим зградама јавних институција у главном граду САД.

Садржај поруке

- Народу Сједињених Држава: У недјељу 28. јула навршава се четврта годишњица од дана када је одважни српски народ, прије него да се изложи лукавом и недостојном прогону припремљеног непријатеља, објавом рата Аустроугарске био позван да брани своју земљу и своја огњишта од непријатеља ријешеног да га уништи. Племенити је тај народ одговорио - наведено је у поруци.

Додато је да су се Срби тако чврсто и храбро одупрли војним снагама земље десет пута веће по броју становништва и војној моћи и тек када су три пута протјерали Аустријанце и након што су Њемачка и Бугарска притекле у помоћ Аустрији, били су приморани да се повуку преко Албаније.

- Иако је њихова земља била опустошена и њихови домови разорени, дух српског народа није био сломљен. Мада надјачани надмоћнијим силама, њихова љубав према слободи остала је неумањена. Брутална сила није утицала на њихову снажну одлуку да жртвују све за слободу и независност - навео је Вилсон.

Вудро Вилсон

Право народа

Нагласио је да је примјерено да народ Сједињених Америчких Држава, привржен очигледној истини да је право народа свих држава, малих и великих, да живе сопственим животом и да бирају своје владе, присјећајући се да су начела за која се Србија витешки борила и пропатила иста она начела за која се залажу САД поводом ове годишњице изрази на адекватан начин саосјећање са овим потлаченим народом који се тако херојски одупирао тежњама германске нације да доминира свијетом.

- У исто вријеме не бисмо смјели заборавити ни историјске народе велике словенске расе - Пољаке, Чехе и Југословене, који сада под владавином туђинаца чезну за независношћу и националним јединством. Ово се не може обиљежити на више прикладан начин до у нашим црквама - истакао је Вилсон.

Позвао је народ САД свих вјера и вјероисповијести да се окупе на својим мјесним богослужењима у недјељу, 28. јула, с циљем исказивања саосјећања са овим подјармљеним народом и њиховим историјским родбинама у другим земљама и да призовемо благослов свемогућег Бога за њих саме као и за циљ којем су се посветили.

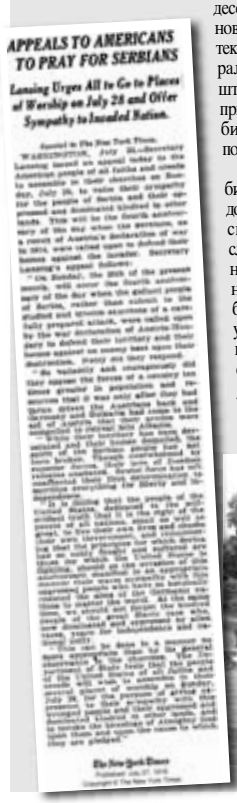

APPEALS TO AMERICANS TO PRAY FOR SERBIANS

Lansing Urges All to Go to Places of Worship on July 28 and Offer Sympathy to Invaded Nation.

ТЕМА

Многи талентовани глумци и пјевачи живот окончали на врхунцу славе

Звијезде које су се прерано угасиле

Мистериозне смрти звијезда попут Мерилин Монро, Елвиса Прислија или Бруса Лија и данас су предмет бројних контроверзи. Многи нису могли да поднесу терет славе, па су живот окончали дрогом, прекомјерним дозама лијекова или самоубиством

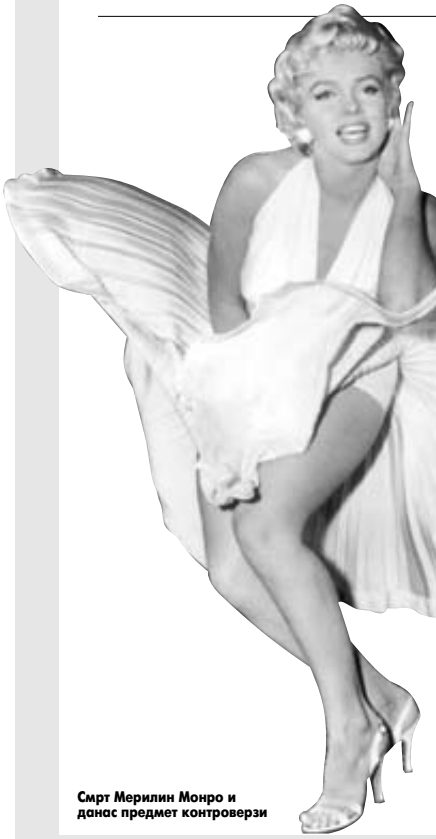

Смрт Мерилин Монро и данас предмет контроверзи

Трагична смрт талентоване британске пјевачице Ејми Вајнхаус која је преминула 23. јула са само 27 година, нажалост није једина оваква тужна прича када су славне личности у питању. Много је талентованих свјетских, али и домаћих звијезда које су водиле буран живот и скончале га прерано у својим двадесетим или тридесетим.

Једни су умрли због прекомјерне дозе дроге, други због алкохола, а има оних којима су "пресудили" лијекови на рецепт, саобраћајне несреће, убиства... За неке се никада није тачно утврдило због чега су преминули, а већини је заједничко то што су ка свом крају лагано ишли због тога што нису могли да поднесу терет славе.

Мистериозне смрти

И секс икона 20. вијека и једна од најпознатијих и најљепших жена у историји Мерилин Монро свој живот завршила је веома млада, у 36. години. Њена смрт до данас је остала једна од најконтроверзнијих. Дјетињство је провела у домовима за дјецу да би убрзо постала једна од најпопуларнијих звијезда свих времена. Живот ове плавуше, нажалост несрећне и несхваћене колико и лијепе, обиљежила су чак три пропала брака, бројне турбулентне везе и три побачаја. Наводно је била у вези са америчким предсједником Џоном Кенедијем, али и са његовим братом Робертом. Патила је од несанице и често је посјећивала љекара који би јој преписивао разне таблете за спавање. У 36. години пронађена је мртва 1962. године у свом стану. Полицијском истрагом утврђено је да је умрла од предозирања таблетама за смирење. Послије њене смрти развијале су се разне теорије. Једни су тврдили да је њена смрт била политички чин, други да је починила самоубиство, а трећи да је прекомјерна конзумација таблета крива за све. Музичка легенда 20. вијека Елвис Присли у посљедњим годинама живота изгубио је своје епитете секс симбола које је годинама током своје и више него успјешне каријере носио. Постао је дебео и зависан од свих могућих дрога. Краљ, како су га звали, 16. августа 1977. године пронађен је мртав на поду купатила. Потврђено је да је на дан смрти имао 14 различитих дрога у тијелу, али је званичан узрок смрти био срчани удар.

- У првих осам мјесеци 1977. године било му је прописано више од 10.000 седатива, амфетамина и наркотика - рекао је тада Елвисов љекар и тиме индиректно потврдио да је Присли преминуо од посљедица предозирања. Имао је 42 године.

Највећа звијезда акционих филмова и мајстор борилачких вјештина Брус Ли умро је 20. јула 1973. године, након што је због главобоље попио аспирин и заспао. Имао је 32 године. Иако је службени узрок његове смрти едем на мозгу, постоје и многе теорије завјере које сугеришу да његова смрт није била природна. Сличну судбину имао је његов син Брендон Брус Ли, такође успјешан глумац, који је живот изгубио у бизарној несрећи са само 28 година. На снимању филма "Врана" 1993. године неко је у оружје које је коришћено за снимање ставио праве метке. У сцени пуцњаве меци су погодили Брендона и убрзо је преминуо. Никада се није разјаснило како је дошло до грешке. Обдукција његовог тијела наводно је показала да је имао проблема са срцем и да би и да није било овог трагичног догађаја убрзо умро.

Тоше Проески

Биљана Милошевић: Већина познатих звијезда има проблема са структуром личности

Звијезде под теретом славе

Млади аустралијски глумац Хит Лецер био је један од најбољих глумаца новије генерације. Пронађен је мртав у свом стану на Менхетну прије три године. Имао је само 28 година, а преминуо је од прекомјерне дозе лијекова. Непосредно прије смрти глумац је изјавио да је под стресом и да има проблеме са спавањем.

Холивуд је прије двије године потресла изненадна смрт познате глумице Британи Марфи. Иако се спекулисало да је тридесетдвогодишња глумица умрла од прекомјерне дозе лијекова, званичан узрок смрти била је упала плућа и анемија. Британи, која је имала озбиљних здравствених проблема, била је опсједнута изгледом чиме је озбиљно угрозила здравље. Нажалост, исход је био фаталан. Само годину послије срчаног удара умро је и њен супруг Сајмон Монцек.

Трагично окончана љубав Ксеније Пајчин и Филипа Каписоде

Познати људи који су кроз свој посао увеселавали милионе фанова, а отишли су прерано су звијезда филмова осамдесетих Кори Хајм, Рајан Дан, Нејт Дог и други.

"Клуб 27"

Ејми Вајнхаус само је једна од познатих рок звијезда која је преминула у 27. години. Један од оснивача "Ролингстонса" Брајан Џонс, гитариста Џими Хендрикс, пјевачица Џенис Џоплин, пјевач групе "Дорс" Џим Мо-

СЕЛЕНА

У Корпус Кристију у Тексасу, неколико дана прије 24. рођендана, 31. марта 1995. године убијена је пјевачица латино музике Селена Квинтанила Перез, краљица тејано музике. Овај злочин шокирао је цијели свијет. Селену, која је непосредно прије смрти започела каријеру у Холивуду, убила је њена пријатељица и предсједник њеног фан клуба Јоланда Салдивар. Јоланда је Селени пуцала у леђа јер је наводно требало да буде смијењена као предсједник клуба обожавалаца и није могла да поднесе да неће више бити у близини већ тада славне пјевачице Селене.

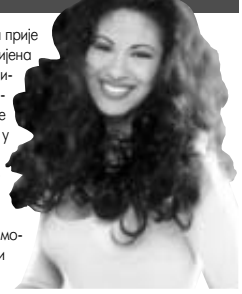

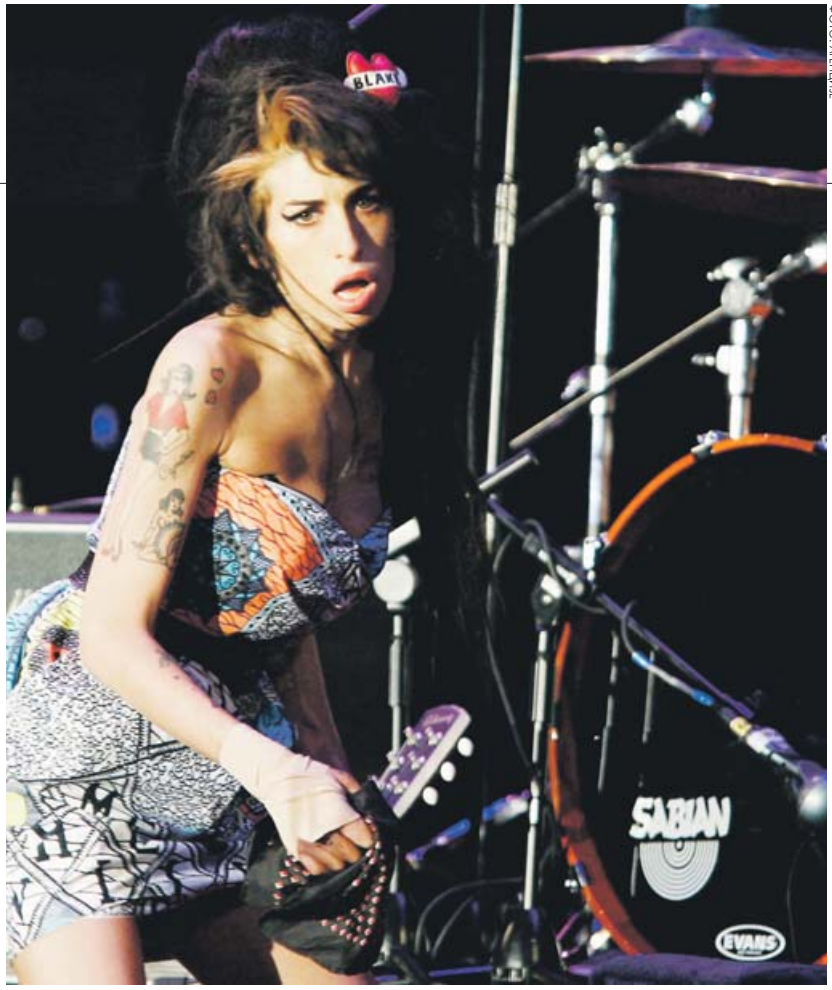

ФОТО: АГЕНЦИЈЕ

ПИШУ:
МАРИНА ЧИГОЈА
marinacigoja@glassrpske.com
НАДА ВРАНКОВИЋ
nadav@glassrpske.com

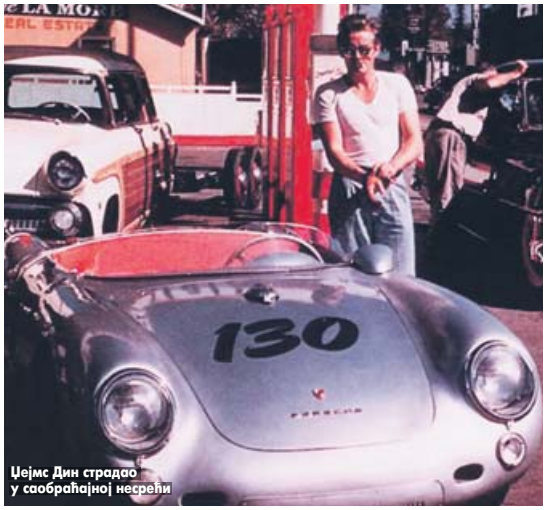

Џејмс Дин страдао у саобраћајној несрећи

ЏЕНИС ЏОПЛИН

умрла због предозирања хероином

БРЕНДОН БРУС ЛИ

живот изгубио на снимању филма

ХИТ ЛЕЏЕР

преминуо од прекомјерне дозе лијекова

рисон и фронтмен групе "Нирвана" Курт Кобејн такође су умрли са 27 година.

Први је преминуо Џонс, који је непосредно прије смрти напустио "Стонсе" због неслагања са другим члановима. Он је у јулу 1969. године пронађен мртав у свом базену. У званичном извјештају о узроку смрти наведено је да је у питању несрећан случај, као и да су му јетра и срце били оштећени због употреба дроге и алкохола, али се сумњало да је убијен. Хендрикс је преминуо у септембру 1970. године у хотелу у Лондону. Угушио се од повраћања, након што је попио таблете за спавање и црвено вино. Мјесец касније, у истој години живота, преминула је Џенис Џоплин, у хотелу у Лос Анђелесу. Вјерује се да је умрла због предозирања хероином.

Морисон је нађен мртав у кади у свом стану у Паризу, у јулу 1971. године. Сумња се да је узрок смрти срчани удар, мада никада није извршена аутопсија. Кобејн, који је имао велике проблеме са коришћењем хероина, убио се упуцавши се у главу, у својој кући у Сијетлу, у априлу 1994. године. Многи су за његову смрт окривљавали његову супругу Кортни Лов.

Још није познато од чега је умрла Ејми Вајнхаус, али је чињеница да је пјевачица имала проблема са алкохолом и дрогама.

Проблеми

Социолог Биљана Милошевић каже да већина познатих звијезда и звјездица који на све начине желе да буду "препознати" има проблема са структуром личности.

- Ако пођемо од тога какво је ко имао дјетињство, многе те звјездице долазе из породица у којима их је рецимо очух силовао, мајка живјела са љубавником, гдје су избацивани из кућа, одрастали по дјечијим домовима... Генерално њихово одрастање и услови у којима су расли били су проблематични - навела је Милошевићева.

Додала је да се већина њих уз сав гламур и новац који имају, бахато и понашају.

- Већина њих да би били "ин" конзумира кокаин. Ту више није само проблем у слави и новцу него једноставно те личности су изгубиле тло под ногама, не могу да се снађу у свему ономе позитивном што им се десило и дешава и онда "ударе на себе" - нагласила је Милошевићева.

Они не знају на коју ће страну прије, додала је, и због те своје личне неорганизованости дешавају им се крахови.

Многе звијезде нису могле да поднесу терет славе

Смрт Британи Марфи шокирала Холивуд

Несрећа

Џејмс Дин, највећа звијезда свог времена, овај свијет је напустио са 24 године. Љубав према брзим аутомобилима коштала га је главе - он је погинуо 1955. године у аутомобилској несрећи. Занимљиво је да Динова популарност ни данас не јењава иако је за вријеме свог кратког живота снимио свега три филма.

Америчка пјевачица и глумица Алаја (22) погинула је у авионској несрећи на Бахамима. Мали авион "цесна" срушио се одмах послије полијетања са једног острва у Бахамима. Алаја се враћала са снимања спота.

Домаћа естрада

Слава и смрт, нажалост, често иду заједно и када су у питању звијезде са овог подручја. Живот је трагично завршио и македонски пјевач Тоше Проески, једна од највећих звијезда Балкана. Погинуо је у саобраћајној несрећи у Хрватској са само 26 година. Аутомобил у којем је страдао Тоше возио је његов добар пријатељ Георгиј Георгијевски, који је због те несреће осуђен на двије године затвора. Прије смрти Тоше је започео рад на својој међународној каријери.

Једну од најтрагичнијих судбина свакако су имали пјевачица Ксенија Пајчин и рукометаш Филип Кампосда, који нису могли да се изборе са великом љубави, страстима и љубомором. Када је требало да живе, отишли су у смрт. Бурна вишегодишња веза окончана је тако што је Филип убио Ксенију, па себе. шта се десило прије пуцњаве, до данас никоме није познато.

Буран живот заувијек је однио Милана Младеновића и комплетну поставу "Екатарине велике" и хрватског музичара Дина Дворника, Соњу Савић... Младеновић, који је до данас остао "принц рокенрола" умро је у 38. години од рака панкреаса. Позната глумица Соња Савић преминула је у 47. години од прекомјерне дозе хероина у свом стану у Београду.

У саобраћајним несрећама смртно су страдали пјевачица Силвана Арменулић, Дражен Ричл из групе "Црвена јабука", Небојша Савељић из групе "Монтенигерси"...

МАЈКЛ ЏЕКСОН

Једна од највећих музичких звијезда данашњице Мајкл Џексон преминуо је 2009. у 50. години живота. Његова смрт била је велики шок за све његове фанове и велики губитак за музичку индустрију. Мајкл је, осим по неспоривом таленту, био познат и по разним скандалима. Бројним пластичним операцијама због којих је постао непрепознатљив, потпуно је уништио своје здравље. Умро је од прекомјерне дозе лијекова, а због његове смрти воде се и судски поступци.

Колекција "Пепа Помбо" Монике Холгин

На модним пистама 22. по реду Колумбијске недјеље моде, манекенке су прошетале моделе елитних колумбијских дизајнера, укључујући Олгу Пиједрахита, Монику Холгин, Амелију Торо, Марију Луису Ортиз, Беатрис Камачо, Лину Кантиљо, Амулет... Своје моделе представили су и млади дизајнери који похађају колумбијски универзитет.

Колекција "Литл Лусија"

ОБЈЕКТИВ

Колумбијска недјеља моде

"Модна освијештеност" латиноамеричких дизајнера

Колумбијска недјеља моде, коју сваке године организује Национални институт за извоз и моду Колумбије, један је од најважнијих модних догађаја у Латинској Америци. Ове године одржана је од 26. до 28. јула у Plaza Mayor у колумбијском граду Меделину, под мотом "Модна освијештеност". Догађају су присуствовали дизајнери, инвеститори, купци и други гости, а циљ манифестације је да се укаже на значај колумбијске моде.

Своје колекције за пољеће/љето 2012. представило је 18 најважнијих колумбијских креатора, а догађају су присуствовали највећи латиноамерички модни брендови, као и дизајнери из Италије и Јапана. На Недјељи моде представило се око 450 излагача, а према процјенама ту је било око 1.600 међународних купаца. Склопљени су послови вриједни око 80 милиона долара. На Недјељи моде постоји и такозвани пословни павиљон, простор у којем се повезују инвеститори и водеће робне марке Колумбије.

ФОТО: АГЕНЦИЈЕ

Аладо

Креације студената колумбијског Универзитета

Манифестацији су присуствовали и италијански дизајнери Хуан Карло и Фабио Сасо, чији је задатак да колумбијску моду представе свијету. Бразилско-јапански дизајнер Акито Хира представио је своју колекцију за јесен/зиму 2011.

Ватикан

Шпански трг

Фонтана ди Треви

Пантеон

ПУТОВАЊА

ПРИРЕДИЛА:
САНДРА МИЛЕТИЋ
sandra@glassrpske.com

Рим - вјечни град

ФОТО: АГЕНЦИЈЕ

Римски форум

- Богато културно-историјско насљеђе
- Вече у Риму посебан доживљај

Колосеум

- Прескупа вожња таксијем
- Има доста прљавих улица

Много је тога што приликом посјете Риму обавезно треба видјети - Римски форум, Колосеум, Шпански трг, Фонтану ди Треви... Посебност Рима забављање на отвореном

Рим, који још називају Citta Eterna (Вјечни град), Limen Apostolorum (Апостолски праг), La citta dei sette colli (Град на седам брежуљака) или једноставно l'Urbe (Град) без икакве сумње један је од најљепших градова на свијету.

Налази се у централној Италији у регији Лацијум, на ушћу ријека Аниене и Тибер. Иако се налази 24 км од Тиренског мора, подручје града се протеже практички до обале, гдје се налази округ Ostia Antica. Рим (италијански и латински Roma) је главни град Италије и регије Лацијум и највећа и најнасељенија општина у земљи.

ЈЕДНА ОД ПОСЕБНОСТИ Рима јесте то што се унутар њега налази Ватикан, који је суверена територија Свете столице. Историјски центар Рима и Ватикан налазе се на UNESCO-ом попису свјетске баштине. Град је и сједиште неких међународних институција, као што су УН-ове институције Организација за прехрану и пољопривреду, Међународни фонд за развој пољопривреде и Свјетски програм за храну.

МНОГО ЈЕ ТОГА што приликом посјете Риму обавезно треба видјетуи. Међу првим локацијама је Римски форум (Forum Romanum), који се налази у центру старог Рима, смјештен између брегова Палатина и Капитола, гдје се одвијао јавни живот античке државе. Капитол (Capitolino) је један од седам брежуљака старог Рима. Центар данашњег Капитола је Piazza del Campi doglio. Током вијекова Капитол је неколико пута мијењао свој лик, да би у 16. вијеку коначан изглед осмислио Микеланђело.

У Риму обавезно треба посјетити и Колосеум, фантастични стадион који се налази у близини Форума. То је данас најпознатији симбол античког Рима и вјероватно најпознатији римски споменик на свијету. Ту је и Пантеон, један од најочуванијих и највеличанственијих античких споменика у Риму, ремек-дјело римске умјетности смјештено на Piazza della Rotonda. Треба наћи времена и за обилазак Сикстинске капеле у Ватикану чији је велики зид изнад олтара, као и цијелу таваницу осликао велики Микеланђело.

Рим је град фонтана, има их око 280, а слободно се може рећи да је Фонтана ди Треви краљица свих римских фонтана.

Према легенди баците ли кованицу у ту фонтану, у Рим ћете се сигурно вратити.

РИМ СЕ НЕ МОЖЕ сматрати меком за проводе, попут Лондона или Мадрида, али ноћни живот је сасвим солидан. Већина клубова је у насељима Testaccio и Ostiense. Посебност Рима је забављање на отвореном, захваљујући угодној клими цијеле године, а врло су популарни и ирски пабови. За заљубљене Рим ноћу пружа незаборавно искуство. Све почиње прекрасним заласком сунца, наставља се романтичном шетњом уз Колосеум или неку другу знаменитост, а вечера на једном од бројних тргова с фонтаном или у живописним римским уличицама је посебан доживљај.

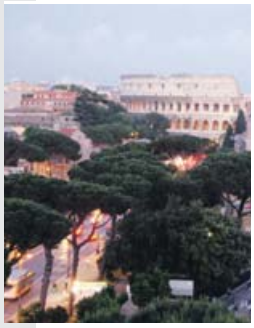
Рим ноћу

ИСТОРИЈА

Град Рим је, према миту, основао Ромул, син Реје Силвије и бога Марса. Према легенди, свргнувши с престола брата Нумитора, Амулије је постао краљ града Албе Лонге и присилио је нећаку Рају Силвију да постане весталска дјевица. Она се, међутим, сјединила са богом Марсом и родила два близанца, Ромула и Рема, које је Амулије одмах по рођењу бацио у ријеку Тибер. Близанце је у подножју Палатина пронашла вучица, која их је дојила властитим млијеком. Близанце је потом нашао пастир Фаустул. Када су одрасли, одлучили су да на брежуљку Палатину оснују град. Убрзо су се почели свађати и Ромул је убио брата. Град је основан 21. априла 753. године прије Христа.

УСЛУГА	ЦИЈЕНЕ
Седмодневни аранжман (превоз, ноћење са доручком)	од 510 КМ
Метро (карта за цијели дан)	5 КМ
Ноћење са доручком у хотелу	од 70 КМ
Pizza	од 16 КМ
Еспресо кафа	од 5 КМ

СВИЈЕТ

ПРИРЕДИО:
Миленко КИНДЛ
milenko@glassrpske.com

Дадаб највећи избјеглички центар на свијету

Несташица хране осваја Африку

Спирала глади и даље се окреће

Катастрофу глади која је однедавно букнула као ријетко до сада већина тумачи као резултат климатских промјена. Али, узроци леже и у корупцији и недемократији

Дадаб на сјеверу Кеније је највећи избјеглички центар на свијету.

Тамо сваког дана у просјеку пристиже између хиљаду и двије хиљаде избјеглица из Сомалије. Бјеже од глади и из земље, државе која то заправо и није.

- На југу Сомалије је ситуација толико тешка и непрегледна да је чак и за нас опасно да одемо тамо. За то су криви побуњеници који шире насиље. Други разлог је суша, због које нема довољно хране. Просо је на примјер главна намирница у Сомалији, а његове цијене су тренутно високе као никад до сад. Људи једноставно немају избора - каже Ралф Зидхоф из хуманитарне организације Свјетски програм за храну.

Другим ријечима, за катастрофе глади није крива само суша већ и насиље и опасности које спречавају да помоћ из иностранства стигне тамо гдје је потребна. Овако Сомалија остаје сама, препуштена самој себи, а у држави не постоји ни систем власти који би осигуравао безбједност, објавио је Дојче веле.

То потврђује и Михаел Бринтруп, стручњак за пољопривреду из Њемачког института за развојну политику:

- Амартја Сен, познати привредни стручњак и добитник Нобелове награде, доказао је да у демократским друштвима готово и не постоји глад у смислу да људи од ње умиру. Он је то показао на случају Индије, гдје су људи до 1950. године заиста умирали од глади, али то у међувремену тамо више није случај. Постоји глад, али не у таквим пропорцијама - додаје Бринтруп.

Ситуација каква се тренутно може видјети на Рогу Африке, заиста надмашује све. Погођени су милиони, међу њима и безброј дјеце, која када и стигну до Дадаба умиру, јер иза себе већ имају мјесеце гладовања у Сомалији или у Етиопији, која је такође једна од најсиромашнијих земаља на свијету.

И побуњеници дозвољавају допремање помоћи

У овим земљама не постоје резерве хране, а оно мало чега још и има кошта толико много да себи то нико не може да приушти.

Колико је ситуација страшна и озбиљна, доказују и најновији апели за помоћ од стране побуњеника. На југу Сомалије, гдје је суша посебно велика, помоћ из иностранства у међувремену чак траже и припадници радикално-исламске организације "Ал-Шабаб".

Они су донедавно спречавали долазак хуманитарних организација, али очигледно су и они сами полако на крају снага. О томе свједочи и најновији позив у помоћ портпарола "Ал-Шабаба" Алија Мохмуда:

- Свака организација која жели помоћи жртвама суше је добродошла - свеједно да ли се ради о некој муслиманској организацији или не. Толико дуго док њихови припадници немају никакве друге скривене циљеве, осим помоћи, ми ћемо им дати нашу подршку - рекао је Мохмуд.

Уједињене нације поздравиле су овај корак, али још увијек се чека на додатне гаранције безбједности.

А у међувремену људи умиру и даље. Како кажу сарадници хуманитарних организација, "заправо је свеједно да ли ће остати у Сомалији и овдје чекати на смрт или ће кренути на пут према Кенији. Тај пут ионако тек мали број успије да преживи".

Ту је још једна застрашујућа чињеница: чак и у безбједним подручјима, као што је избјеглички центар Дадаб, људи немају много шансе за преживљавање и то због једноставног разлога јер - недостаје пара.

Иако је свјетска заједница обећала додатну помоћ, ова средства су до сада била више него скромна и засигурно неће бити довољна за сузбијање тренутне катастрофе.

Ралф Сидхоф из Свјетског програма за храну зато упозорава:

- Наш проблем је сљедећи - да бисмо помогли стотинама хиљада изгладнелих који требају нашу помоћ, потребно нам је за сљедећу половину године још 140 милиона евра. Толико нам недостаје. То значи да су нам владе дале задатак да помогнемо овим људима, али нам нису дали довољно новца.

Дјеца мјесецима гладују

СУДАН

Хуманитарне организације упозоравају да ће се ситуација још више погоршати уколико се ништа не промијени. Нова катастрофа глади је већ на помолу - овога пута у најмлађој афричкој земљи, у Судану, на његовом југу.

МУЗИКА

ПИШЕ:
САЊА ЈОКИЋ
sanjaj@glassrpske.com

Милан Станковић Sevdahbaby, музичар, DJ и продуцент

У плану пробој на међународну сцену

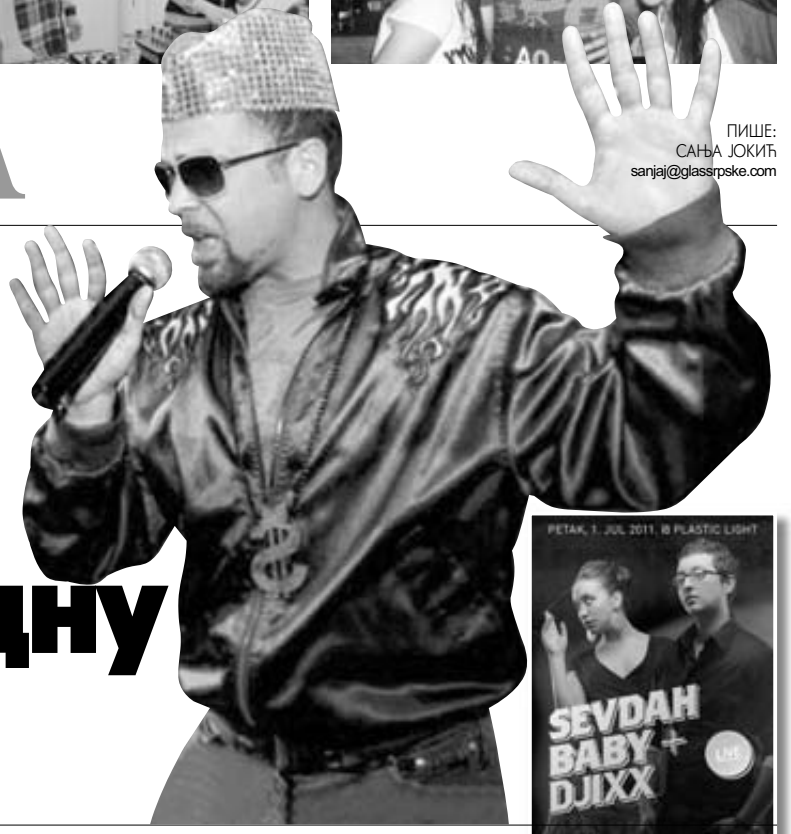

Све ово што сам локално постигао са својим сарадницима прошло је одлично и мој иницијални план је пробој на међународну електронску сцену.

Рекао је ово "Гласу Српске" музичар, DJ и продуцент из Србије Милан Станковић Sevdahbaby који је својим пјесмама са првог албума "Ганц нови фанк" освојио публику, а његови се синглови већ седмицама налазе на врховима топ-листа у региону.

Нагласио је да увелико спрема нови CD под радним називом "Сега Мега ти и ја" који би требало, како се нада, да освјежи домаћу музичку сцену.

- Идемо на одмор, а потом се посвећујемо новом албуму. Имам идеју да хаусу и свим устаљеним правцима западне музике додам наших домаћих зачина да би ствари биле занимљивије - открива Милан.

Тврди да су у његовим пјесмама најбитнији вокалисти, "јер је то једина ствар која се не може електронски синтетисати".

Не могу да се ограничим на један стил, јер мислим да је богатство светске музике исувише велико да бих се ограничио на само један жанр, каже Милан

- Незамењива подршка су ми главни женски вокал Djixx te MC Lou Benny. Када свирамо као "Sevdahbaby Live", ту су још бубњар Андреја Јовановић, за плејерима и миксетом DJ Prema и наш тон мајстор Огњан Милошевић, који наш звук чине скоро па савршеним. Мислим да већ дуго, можда још од осамдесетих постоји рупа у поп свету која је само чекала да је неко попуни, а мислим да се десило да је то управо "пројекат Sevdahbaby" - истиче Милан.

Нагласио је да ужива у музичком правцу "crossover" који је мјешавина многих стилова али и да обожава бендове "Basement Jaxx" и "Groove Armada".

- Ако послушате њихове албуме, чућете да је свака песма у различитом жанру, а опет су све њихове аутентичне и генијалне. Не могу да се ограничим на један стил, јер мислим да је богатство светске музике исувише велико да бих се ограничио на само један жанр - истакао је Милан.

Напомиње да му не сметају поређења са истоименим пјевачем из "Гранд продукције" јер раде дијаметрално супротне врсте музике, али да у скоро сваком његовом ТВ гостовању или интервјуу има пошалица на тај рачун.

- Тај певач је популаран, али из неког разлога свима је ту нешто смешно, као да причамо о доњем вешу, нешто о чему се не прича јавно. Изгледа да је слушање народњака многима као неки тајни грех - казао је Станковић.

АРХИТЕКТУРА

Станковић, који је по струци дипломирани инжењер архитектуре, наглашава да је "пројекат Sevdahbaby" дизајн његових руку и да му архитектура дође као мали предах од музике.

- Вјежбам да не испаднем из цртачког фазона, макар кроз дизајн - каже Милан.

ТОП ЛИСТЕ

ДОМАЋА MTV ТОП 5 ЛИСТА

1. Френки - Чак Норис реп
2. Magnifico & Groovyman - Само мало
3. S.A.R.S. - Мир и љубав
4. Елементал - Осмијехом
5. Дисциплина кичме - Ако ти је гласно

БИЛБОРДОВА ТОП 5 ЛИСТА СИНГЛОВА

1. LMFAO FT. Lauren Bennett & GoonRock - Party Rock Anthem
2. Питбул - Give me everything
3. Кети Пери - Last Friday Night
4. Адел - Rolling in the deep
5. Ники Минај - Super Bass

БИЛБОРДОВА ТОП 5 ЛИСТА АЛБУМА

1. Blake Shelton - Red River Blue
2. Incubus - If Not Now, When?
3. Адел - 21
4. Крис Јанг - Neon
5. Бијонсе - 4

КУЛТУРА

ПИШЕ:
РАДОЈЕ ТАСИЋ
krozrs@glassrpske.com

ФОТО: Р. ТАСИЋ

Живопис пивског манастира у Црној Гори

Загонетни лик са фреске

Фреска на бочној страни манастира, поред споредног улаза у храм, представља, како се претпоставља, лик Мехмед-паше Соколовића, за кога многи сматрају да је био један од највећих ктитора светиње, каже игуман Јефимије

Пивски манастир је један од најзначајнијих културно-историјских споменика Црне Горе из времена турске владавине. Грађен је док је велики везир Отоманске империје био Мехмед-паша Соколовић, а уз залагање митрополита Саватија завршен је 1586. године.

Занимљиво је да се под фрескама у здању манастира, које су због изградње Хидроелектране "Пива" заједно са овом светињом премјештене на нову локацију, налази површина од 1.200 квадратних метара.

Најпознатије фреске су Богородица, Три јерарха, Григорије Богослов и Јован Златоусти, а "писане су" од 1604. до 1626. године.

Садашњи игуман пивског манастира Јефимије истиче још једну занимљиву фреску која због своје скромности и мјеста гдје је постављена не привлачи пажњу вјерника и туриста.

- То је фреска на бочној страни манастира, поред споредног улаза у храм, а представља, како се претпоставља, лик Мехмед-паше Соколовића, за кога многи сматрају да је био један од највећих ктитора светиње - каже игуман Јефимије.

На фресци је насликан човјек окренут лику митрополита Саватија, са лијевом руком положеном на прсима, а десном упола испруженом према њему. На глави има капу, омотану танком чалмом, сличном турбану и округлу, заобљену подшишану браду. На њему је ћурак без рукава постављен лисичином. Фреска је доста оштећена, па је немогуће прочитати натпис изнад ње. Многи мисле да је то Соколовић-паша који је можда и био Саватијев стриц.

Историчари умјетности запажају да није уобичајено ни канонски да се међу православним богоугодницима могу сликати и Турци, муслимани.

Постоји и теорија да је на фресци лик игумана Симеуна.

Ова теорија нема научну подлогу јер се ни у једном православном манастиру игуман није "сликао" са капом на глави, нити су кад српски калуђери имали заобљену браду. Тако подшишану браду су носили муслимански чиновници на вишим положајима у Отоманској империји.

Уз ову претпоставку иде и тврдња да је историјски доказано да је игуман Саватије умро 1586. године, значи годину прије него што се почело са фрескописањем манастирских зидова.

Једна легенда говори да је у манастир долазио и силни Смаил-ага Ченгић, који се клањао пред необичном фреском и обавезно даривао манастирско братство.

Пивски манастир

НОВАЦ

Манастир Пива је великих димензија, фрескописан је на завидној површини, па је сигурно за његову градњу требало да се обезбиједи много новца. А тај новац, у то вријеме, могао је да пошаље једино Мехмед-паша Соколовић, који је "три цара дворио и додворио три товара блага".

Ред карпет

МИЛА НА ПРЕМИЈЕРИ У МОСКВИ

Холивудска глумица Мила Кунис, која је велику популарност стекла улогом у филму "Црни лабуд", ових дана се поносно шетка на премијери свог новог романтичног остварења. Лијепа глумица је на премијеру филма "Везе без обавеза" у Москви дошла у бијелој хаљини и у елегантним ципелама. Она је у новој филмској причи дјевојка која нема времена за љубав, па се са колегом договори да буду у "вези без обавеза".

ТИМБЕРЛЕЈК ПРОСЛАВИО НОВИ ФИЛМ

Популарни музичар и глумац Џастин Тимберлејк познат је по осјећању за добру забаву, што је доказао и на премијери свог новог филма у којем глуми младића који се у једном тренутку несрећно заљуби. Међутим, сасвим супротно од расположења јунака којег тумачи, Тимберлејк је на забави послије премијере показао да ужива у сваком тренутку, радо се фотографисао, смијао са друштвом и није штедио на позитивној енергији.

МОЗАИЧКА УКРШТЕНИЦА

Појмове из списка распоредите у лик укрштенице. ако то правило урадите,у осјенченим пољима усправно добићете име спортисте са слике, а у осјенченим пољима водоравно - назив дисциплине којом се бави.

9. слова: **АУТОМОБИЛ,**
8. слова: **ПАРАДЈЗ, РУМУНИЈА,**
7. слова: **АДИТИВ, АРИЗОНА, АТЕИЗАМ, АУРОРА,**
6. слова: **ЈИБОВИ, ЛУСТЕР, НАНАТИ, НИШАВА, НОСИТИ, ПАЛАТА, РАБИНИ, СИРУПИ, СОМУНИ,**
5. слова: **АДАНА, ВОЈИН, ЂЕНИС, ИВОНА, ТАВАН,**
4. слова: **АЛАС, ОМИШ, СОВА, УРАЛ,**
3. слова: **АРА, ИЈА, ЛАВ, ЛОВ, ОДА, СОМ,**
2. слова: **АМ, АС, ВА, ДЕ, ДЕ, ИМ, ИР, ИС, НИ, РС, ТО, ТУ,**
1. слово: **В, Е, З, И, Ј, О, Л, У,**

АУТОР: БИТ

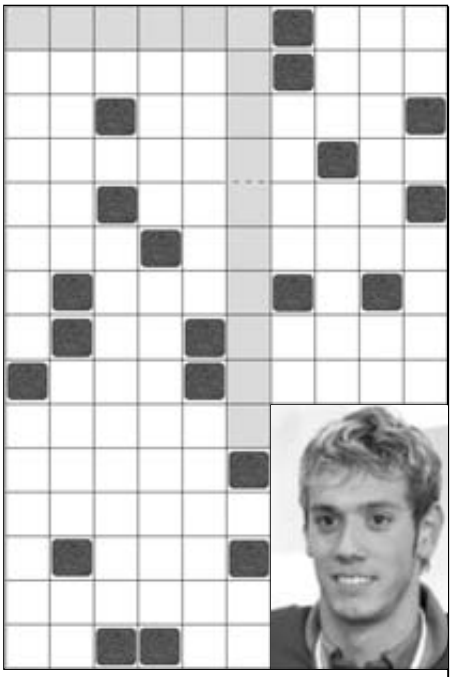

РЈЕШЕЊЕ: ПЛИВАЊ, ПАВ, АУРОРА, ОДА, РС, ЈИБОВИ, АТЕИЗАМ, ТО, ДЕ, НОСИТИ, АРА, НИШАВА, Ј, УРАЛ, В, Л, З, ТУ, АДАНА, СОМ, ЂЕНИС, СОМУНИ, ИВОНА, РАБИНИ, У, ИЈА, ПАЛАТА, ИМ, ИС.

Савјети

Савршена рођенданска забава за малишане

За врло једноставно, али и врло ефектно декорисање набавите што више балона у омиљеним бојама свог дјетета. Објесите их на плафон, набацајте по поду или на неки други начин украсите простор

Припреме

Дјеца највише воле да прославе свој рођендан с мноштвом пријатеља, па би требало удовољити жељама малог слављеника и организовати велику, гласну и веселу рођенданску забаву.
С припремама за забаву треба почети тридесетак дана раније. Током организовања треба уважавати мишљење и жеље дјетета колико год је то могуће, а посебно када је ријеч о листи гостију. Позивнице треба послати отприлике три седмице прије прославе и нипошто не смијете заборавити да замолите позване да до одређеног рока јаве да ли ће доћи на забаву.
Седмицу прије одржавања забаве направите листу намирница, декорација и свега што морате да набавите и организујете. При избору декорација и јеловника потрудите се да све буде што шареније и што маштовитије, да би се свидјело дјеци, али и што једноставније.
Како су за успјех рођенданског славља важне и забавне активности и њих са дјететом помнво испланирајте. Уз игре, плес и сличне активности, у складу са узрастом дјеце, организујте и нешто посебно.

Декорација

За врло једноставно, али и врло ефектно декорисање набавите што више балона у омиљеним бојама свог дјетета. Објесите их на плафон, набацајте по поду или на неки други начин украсите простор. На балоне напишите имена гостију и причврстите их на наслоне столица на којима ће сједити. Столицу слављеника помоћу балона и украсног папира претворите у раскошан краљевски престо. У бојама балона нека буду и папирнате или пластичне простирке за сто, салвете, тањири, чаше остали украси.

Храна

У избору јела ослоните се на понуду из продавница и своју машту. На примјер, од куповних подлога за торту, воћа из компота и шлага, разнобојних бомбона или готових украса за колаче сложите рођенданску торту, која може да буде и на спрат. И готове мафине које дјеца посебно воле претворите у примамљиве рођенданске колаче. Најприје их из обичних премјестите у разнобојне папирнате кошарице, а потом уљепшајте готовим преливима и украсима за колаче. Дјеца ће уживати и у необичним ражњићима, па на дрвене штапиће наизмјенично нанижите коцкице хљеба, сира и шунке, колутиће различитих салама и поврћа и друго.

СЕДМИЧНИ ХОРОСКОП

ОВАН
21.3 - 20.4.

Покушавате да створите боље услове и да остварите своје пословне интересе. Без обзира на практичне способности, не можете увијек да ускладите различита интересовања и да испуните нечија очекивања. Преиспитајте своју улогу у односу са једном блиском особом. Дјелујете узнемирено.

БИК
21.4 - 20.5.

Преузели сте велику одговорност пред сарадницима, али када постоји сукоб различитих утицаја и мишљења није лако пронаћи заједнички интерес. Потребно је да подвучете линију и да се опредијелите за нови модел успјешне сарадње. Примјећујете различите детаље у љубавном односу.

БЛИЗАНЦИ
21.5 - 20.6.

Стало вам је да убрзате пословни договор, али постоје изненадне компликације или проблеми који вас објективно успоравају. Неко од сарадника избјегава да обави свој дио обавеза, што узрокује додатне проблеме. Склони сте честим промјенама у емотивном расположењу.

РАК
21.6 - 22.7.

Покушавате да унаприједите различите услове и пословне могућности, али замјерке које упућујете својим сарадницима не доносе жељени одјек. Будите промишљенији, прихватите обавезе за које постоје заједнички интереси. Неко вас инспирише на активнију улогу у емотивној вези.

ЛАВ
23.7 - 22.8.

У пословним круговима често водите главну ријеч и очекујете од других да досљедно слиједе ваше идеје. Умијете да наметнете своје мишљење сарадницима и да остварите важну улогу у пословним преговорима. Многе ствари постају достижне тек када своје мисли и осјећања подијелите са блиском особом.

ДЈЕВИЦА
23.8 - 22.9.

Дјелујете узнемирено због нечије критике и покушавате да промијените основне услове у свом пословном окружењу. Не одустајете лако пред различитим препрекама. Наилазите на нечије емотивно неразумијевање. Између вас и вољене особе провијавају "варнице", потребно је да обновите љубавни дијалог.

ВАГА
23.9 - 22.10.

Налазите се у фази креативног успона, тако да дјелујете сналажљиво и оригинално у односу на своју околину. Селективно бирате ситуације у којима можете да представите своје професионалне способности. У односу са вољеном особом све постаје "бљедуњаво", ако не постоји узајамна искреност.

ШКОРПИЈА
23.10 - 22.11.

Пажљивије анализирајте своје сараднике, да бисте правилно разумјели њихове пословне мотиве или интересе. Нема разлога да се понашате разметљиво пред пословним партнерима. Испуњени сте креативном енергијом. Разликујете се по начину размишљања и дјеловања у односу на вољену особу.

СТРИЈЕЛАЦ
23.11 - 21.12.

Нови догађаји на пословној сцени додатно компликују ваш сараднички или статусни положај. Неко од сарадника настоји да ограничи ваше могућности, тако да вас изненада доводи у непријатну ситуацију. У љубавном односу, партнер упорно покушава да вам наметне своје идеје или правила понашања.

ЈАРАЦ
22.12 - 19.1.

Околина на различите начине коментарише ваше пословне идеје, стога размислите о нечијој сугестији и утицају. Заједнички договор представља позитиван помак у рјешавању важних пословних аспеката. Нема разлога да се понашате сувише строго према вољеној особи.

ВОДОЛИЈА
20.1 - 18.2.

Успјех је немогуће остварити без прецизних информација и детаљних припрема. Обратите пажњу на сугестије. Потрудите се да остварите своје циљеве у складу са прописаним нормама о успјешном пословању. Дјелујете задовољно у односу са вољеном особом, предосјећате "врхунац" заједничке среће.

РИБЕ
19.2 - 20.3.

Налазите се у креативној фази, непрекидно смишљате нове идеје и подстичете своју околину на додатну активност. Потребна су вам широка овлашћења у пословном организовању , умијете да процијените праве вриједности. Не можете да испланирате сваки детаљ из заједничког живота са блиском особом.

Идеална сјенка за очи

При наношењу сјенке за очи најважније је одабрати боје које одговарају вашем тену и боји очију. Додавање боје очима аутоматски привлачи пажњу на њих. За наглашавање зелених очију користите нијансе љешника, краљевски љубичасте, љубичице, шљиве, шумски зелене или смеђе. Ако је око тамнозелено, покушајте с тамнијим сјенкама, ако је свијетлозелено, узмите и свијетлозелену сјенку. За наглашавање смеђих очију користите нијансе бакра, бронзе, шампањца, беж, зелене, златне и свих металик боја. За наглашавање плавих очију користите сиве, роза, свијетлољубичасте, љубичасте, нараниасте, свијетлонараниасте, златне нијансе и све нијансе бронзане.

Коме стоји црвена коса

Блиједа, порцуланска боја тена готово се увијек јако добро слаже са црвеном косом, а црвена још боље пристоје зеленим или плавим очима. Дјевојке са пјегицама и бронзаном бојом коже су и те како потенцијалне нео-црвенокосе, што значи да им пристају природнији тонови црвене и неутрални бакрени тонови. Постоји много начина да се уреди црвена коса. У сваком случају, пун погодак су волуминозни црвени таласи. Потпуно равна коса несклона увијању нека и остане таква, падајући уз лице, а форму можете добити постепеним или асиметричним шишањем и равним дужим шишкама. За живљу и занимљивију црвену косу размислите о плетеницама у комбинацији са тракама, цвијећем или неким другим модним додатком.

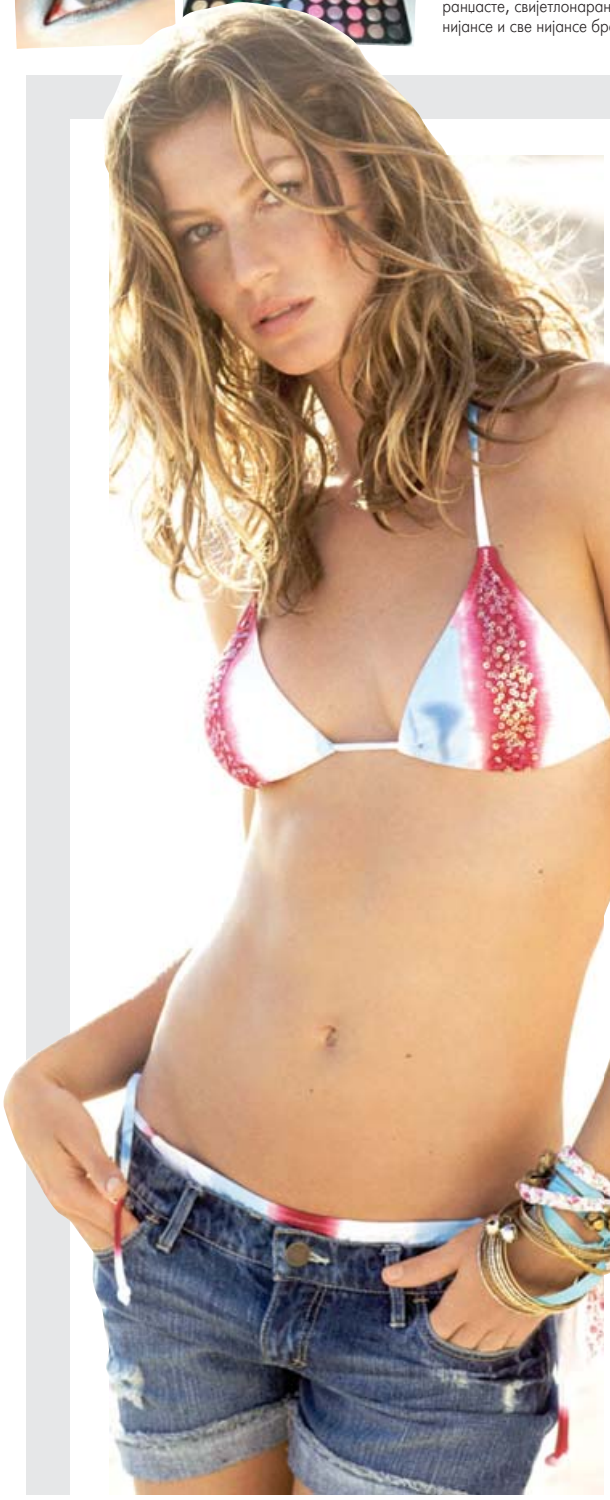

Врући шорцеви за вруће љето

Овог љета осим мини сукњица и изазовних хаљина, прави хит су шорцеви. Исто толико сексепилни и изазовни, а уједно разнолики, различитих боја, материјала, дезена, тако да ће свака жена моћи да пронађе неки који јој се допада. Много жена већ у свом ормару има оне од тексаса. Они су и најмодернији у свим варијантама и ултракратки, дужи, са високим и ниским струком, са апликацијама, металним украсима, ланцима, а овог љета носе се и уз широке каишеве. Дизајнери нуде мноштво модела, а најупечатљивији су свакако они у тиркизноплавој боји, те беж нијансама, ватрено црвени или јарко нараниасти. Шорц је захвалан комад одјеће за љето. Уклапа се уз скоро све што већ имате од љетне гардеробе, а може се комбиновати и са разним врстама обуће, патикама, сандалама са и без штикле, балетанкама...

Једна од захвалнијих комбинација за дневни изглед свакако је она са мајицом (с принтевима) и старкама, а изузетно се комбинује са балетанкама, једноставна, једнобојна трикмајица, нека марама и - бинго! Већ изгледате фантастично! Ако желите крајње неодољив, секси изглед, комбинујте их са штиклама: наглаће ваше ноге и визуелно подићи задњицу. Можете их комбиновати и са неком једноставном кошуљом на пруге, а свакако ћете изгледати предивно ако шорц комбинујете са провидном туником.

Очувајте здравље правилним коришћењем клима-уређаја

Љекари упозоравају на правилно коришћење клима-уређаја да бисмо очували здравље и да прије свега разлика између спољашње и унутрашње температуре ваздуха у просторији не треба да буде већа од седам до десет степени.

Љекари наводе да прелаз из топле у хладну средину и обрнуто не треба чинити нагло и савјетују да се приликом изласка из расхлађене просторије краће вријеме проведе у просторији која се не хлади, да би се организам бар мало адаптирао на нагли скок температуре.

Многи заборављају основно правило да велика разлика у температури унутрашњег и спољашњег ваздуха штети здрављу.

Због тога су у љетним мјесецима честе прехладе, кијавице, акутна запаљења грла, ждријела и бронхија, што је разумљиво.

Енглеска краљица уручиће фудбалеру престижно признање

Бекам постаје витез

Дејвида Бекама британска краљица Елизабета Друга одликоваће титулом витеза до краја ове године, потврђено из Бакингемске палате

Дејвид Бекам

Прослављеног енглеског фудбалера и репрезентативца "гордог Албиона" Дејвида Бекама британска краљица Елизабета Друга до краја ове године одликоваће титулом витеза, потврђено је из Бакингемске палате.

Тако ће Бекам достићи свог некадашњег тренера из Манчестер јунајтеда Алекса Фергусона, којег је енглеска краљица одликовала истом титулом. Премијер Енглеске Дејвид Камерон и принц Вилијам биће кумови новорођеној Бекамовој кћерки, иначе четвртом дјетету које садашњи члан Лос Анђелес Галаксија има са супругом Викторијом. Њих двојица су задивљени трудом фудбалера, а за промоцију Олимпијских игара, које ће се одржати у Лондону 2012. године, апсолутно га подржавају као кандидата за најсјајније одличје у Енглеској.

- Скидам капу Дејвиду, који је невјероватан примјер доброг спортисте - рекао је премијер Камерон.

Док чека да га прогласе витезом, Бекам је гостовао у једној телевизијској емисији, у којој је изашао је у сусрет водитељу и појео бубашвабу за десет долара.

Бекам можда и није најљубазнији према онима који га свакодневно опсједају тражећи од њега аутограм или сликање, али када су у питању дјеца, ту је увијек спреман за дружење.

Енглез је гостовао у дјечијој емисији, у којој је водитељ анимирани лик. На Дејвидову констатацију да ће све учинити за десет долара, "водитељ" је извадио тањир пун имагинарних бубашваба, а Бекс је одржао ријеч и појео је.

НЕОБИЧНА УТАКМИЦА НА НОВОМ ЗЕЛАНДУ

Потпуно голи играли рагби

Уочи велике утакмице између рагби репрезентација Новог Зеланда (All Blacks) и Фиџија на Новом Зеланду је одигран "луди" сусрет између "Nude Blacksa" и њихових гостију са острва, а правду им је дијелила слијепа жена из Њемачке.

Било је то осмо издање ове традиционалне утакмице, а гости с Фиџија су ипак играли обучени из поштовања према својој традицији и култури.

Занимљиво је да се "голаћима" први пут придружила и једна жена, те да је у двобоју правду дијелила слијепа Цули Вудс, судија из Њемачке, којој су помагали гледаоци, тако што су виком објашњавали шта се догађа на терену и сугерисали када мора да досуди прекршај и покаже један од три картона - жути црвени или роза. Сви играчи који су зарадили њену опомену морали су да се искупе боцом "шардонеа". Необични сусрет ове године привукао је посебну пажњу свјетских медија, па је тако једна њемачка телевизијска кућа послала своју екипу на двобој да сними опширну репортажу.

ГЛУМИЦА БРЗО ПРЕБОЉЕЛА ЏОРЏА КЛУНИЈА

Елизабета и Двејн у вези

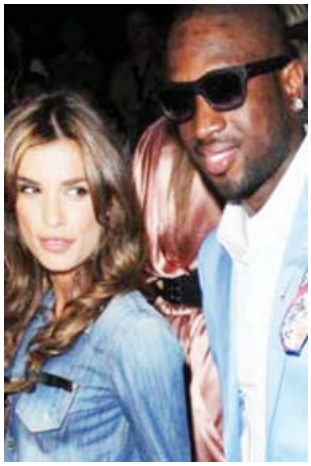

Елизабета и Двејн

ФОТО: АГЕНЦИЈЕ

Утисак је да италијанској глумици Елизабети Каналис није дуго требало да преболи раскид са глумцем Џорџом Клунијем.

Елизабету су свјетски таблоиди недавно сликали у друштву са звијездом NBA екипе Мајами Хит Двејном Вејдом. Кошаркаш и глумица "ухваћени" су на једној модној ревији, а таблоиди тврде да је пар недавно био и на романтичном викенду у Мексику, као и да је Вејд до "ушију" заљубљен у Италијанку. Славног кошаркаша је иначе америчка јавност недавно осудила јер је уочи NBA финала исмијавао болест Дирка Новицког, иначе кошаркаша Далас Маверикса, који су у финалу NBA лиге побиједили Мајами.