Глас Српске

www.glassrpske.com

ДНЕВНИ ЛИСТ РЕПУБЛИКЕ СРПСКЕ

БАЊАЛУКА

Уторак
8. новембар 2011.
Број 12.668
Година LXIX

Цијена
0.80 КМ

СРБИЈА
30 динара

ВИЈЕСТИ Додик: Српска жели да настави економски успон

страна 2

ВИЈЕСТИ Тужиоцима дат рок за завршетак истрага о злочинима

страна 4

ХРОНИКА Љубо Мрђен ће свједочити против Зорана Ћопића

страна 15

Џерард СЕЛМАН,
министар правде Републике Српске

СУД БиХ РАДОМ НИЈЕ ЗАСЛУЖИО ДА ОПСТАНЕ

страна 3

Суд БиХ организован на начин који није познат нигдје у свијету, а предсједник Суда има овлашћења каква нико нема. Ниједан сегмент у раду Суда БиХ не може да се издвоји и да се каже да постоји нешто у њему због чега би он требало да опстане, рекао Селман

Професор Академије умјетности у Бањалуци није доставио писмени доказ о оставци у Позоришту младих у Новом Саду

Зоран Ђерић "побјегао" на боловање

Ђерић има проблема са бубрезима, те је на боловању. Чињеница је ипак, да од дисциплинске одговорности неће бити ослобођен, казао Станић

страна 6

Друштво за управљање ПРЕФ-ом

Догодине први добровољни пензијски фонд у РС

страна 7

Годишњица нестанка дјечака из Вишеграда

Милоша родитељи чекају четири године

страна 9

Јесењи радови при крају у већини општина у Републици Српској

Засијана само трећина ораница

Ратари који сјетву обављају редукованом обрадом, односно танирањем, имаће лош квалитет производа, а ако ускоро не буде кише, а падне снијег, пољопривредницима ће све пропасти, истакао Усорац

страна 8

Истекао рок за ревизију дуговања насталог расподјелом индиректних пореза

ФБиХ блокирала враћање дуга РС

страна 5

Опструкција из ФБиХ у овом случају перманентна. Сваки дан и сваки мјесец директно се задржава новац који нама припада, нагласио Додик. РС спремна да са представницима ФБиХ испита све што је проблематично, али то није случај са другом страном, казао Џомбић

Вијести дана

Тешко је рећи да ли се ради о штрајку или машиновође једноставно не долазе на посао.

Златко Марин, предсједник Синдиката саобраћајно-транспортне дјелатности "Жељезница РС"

Милорад Додик и Александар Џомбић

Инцков извјештај потпуни промашај

БАЊАЛУКА - Предсједник Републике Српске Милорад Додик рекао је јуче да је најновији извјештај високог представника у БиХ Валентина Инцка, који ће поднијети генералном секретару Уједињених нација, потпуни промашај.

- Види се да је то апсолутно навијачки написан извјештај, који потпуно небитне ствари из РС карактерише као негативне, а прећуткује оно што је могуће видјети као негативно у ФБиХ - истакао је Додик и додао да је Инцко себе давно делегитимисао у погледу извјештавања и доношења одлука да би могао бити објективан.

Нагласио је да је високи представник дио проблема у БиХ, који је настао упорним рушењем Дејтона од стране разних високих представника.

Премијер РС Александар Џомбић нагласио је да се ништа неће постићи наметањем рјешења.

- Колико видим, у извјештају се посебно потенцира буџет и то дефинитивно није једини проблем који треба рјешавати, али не повећањем буџета институција БиХ, него адекватном анализом и уштедама - рекао је Џомбић. Д. К.

Свједочење бившег шефа ХОС-а

Туђман разговарао са Караџићевим адвокатом

ХАГ - Бивши шеф Хрватске обавјештајне службе (ХОС) Мирослав Туђман разговарао је јуче у Загребу на основу обавезујућег судског налога Хашког трибунала са адвокатом некадашњег предсједника Републике Српске Радована Караџића, јавиле су агенције.

Туђман је изјавио да је разговор са Питером Робинсоном текао према садржају тог налога те да о њему не смије да говори. Он, међутим, сматра да Караџићева одбрана од тога неће имати користи.

Караџићева одбрана сматра да је Туђман знао за испоруке оружја Бошњацима током рата у БиХ.

Патрик Мун, амбасадор САД

Савјет министара до краја године

Патрик Мун ФОТО: ГЛАС СРПСКЕ

САРАЈЕВО - Амбасадор САД у БиХ Патрик Мун изјавио је да се нада да ће БиХ прије краја године добити Савјет министара.

Он је у интервјуу за Радио Слободна Европа рекао да политичари у БиХ од отпочињања разговора у јулу постижу споразуме и чине компромисе, те су сада пуно ближе формирању Савјета министара.

Мун је навео да је од бројних европских лидера и званичника чуо потврду опредјељења да се ЕУ прошири на земље западног Балкана и да на томе раде и САД.

Глас Српске

www.glassrpske.com

Коначно се на челу Фонда ПИО налази особа која зрачи оптимизмом и одлучношћу. Још само да и уради све што је најавио и могли бисмо се нечему надати. Пензионерима је доста афера и лоповлука у врху Фонда ПИО.

njegicaj_67@gmail.com

Изгледа да ће, ако се поскупљења наставе, и основне животне намирнице постати луксуз. Тачно је да је наше тржиште слободно, али се не може толерисати ни злоупотреба те слободе.

marijana-maja979@yahoo.com

Састанак представника власти РС и институција БиХ о буџету Српске и економској политици за 2012. годину

Милорад Додик

ФОТО: В. СТОЈАКОВИЋ

Циљ РС наставак економског успона

РС има циљ да задржи садашњу економску динамику и стабилну социјалну ситуацију. То су основе да се покушамо борити против незапослености и да обезбиједимо инвестиције које ће појачати наш бруто друштвени производ, истакао Додик

ПИШЕ: ВЕДРАНА КУЛАГА
vedranak@glassrpske.com

БАЊАЛУКА - Предсједник Републике Српске Милорад Додик разговарао је јуче у Бањалуци са представницима власти Српске и српским представницима у институцијама БиХ о буџету и економској политици РС за 2012. годину.

Додик је послије састанка казао да је отпочео серију састанака на којима ће разговарати са представницима власти и друштва о економској политици и економским кретањима за идућу годину.

- РС има циљ да задржи садашњу економску динамику и стабилну социјалну ситуацију. То су основе да се покушамо борити против незапослености и да обезбиједимо инвестиције, које ће појачати наш бруто друштвени производ. Процјењујемо да ће он у овој години порасти за око два одсто, што је веома важно - рекао је Додик.

Он је рекао да идућих дана предстоје разговори Владе и синдиката посвећени истим темама.

ДОДИК: Мора да се уважи реална ситуација у економији

- Ускоро треба да изађемо и пред Народну скупштину РС са нацртом економске политике и буџета. То је био повод за ове разговоре и разлог зашто смо као одговорни људи сјели да видимо и процијенимо будућа кретања и прибавимо информације - казао је Додик.

Он је додао да ће послије консултација са представницима синдиката и послодаваца, до којих би требало да дође у четвртак или петак, моћи да се говори о закључцима.

ТЕГЕЛТИЈА

Министар финансија РС Зоран Тегелтија рекао је у петак "Гласу Српске" да ће буџет РС бити у оквирима ребаланса буџета за ову годину који износи 1,75 милијарди марака.

- Иако РС има најнижи дефицит, који би на крају 2011. године требало да износи око два одсто, настојаћемо да га смањимо и да се мање задужујемо - рекао је Тегелтија и истакао да ће се економска политика РС за идућу годину кретати у оквирима плана рада Владе РС за период 2010-2014. година и да ће мјере ићи у правцу побољшања услова привређивања, стварања бољег законодавног оквира, могућности привлачења директних страних инвестиција и веће одговорности у трошењу новца.

- Још смо на полазним основама и оне подразумијевају уважавање реалне ситуације у економији која не може да се посматра мимо онога што постоји у окружењу и гдје владају турбуленције - казао је Додик и додао да у оквиру својих овлашћења брине о стању у економији и са сарадницима разговара о доношењу буџета и економске политике.

Састанку у Палати предсједника РС присуствовали су предсједник Народне скупштине РС Игор Радојичић, предсједник Владе Александар Џомбић, министар финансија Зоран Тегелтија, министар за економске односе и регионалну сарадњу Жељка Цвијановић и министар унутрашњих послова Станислав Чађо.

На састанку су били и предсједавајући Савјета министара БиХ Никола Шпирић и министар цивилних послова БиХ Средоје Новић.

Јасуши Акаши, некадашњи изасланик генералног секретара УН за бившу Југославију

Сарајеву сметала неутралност УН

БАЊАЛУКА - Бивши изасланик генералног секретара Уједињених нација за бившу Југославију Јасуши Акаши у књизи "У долини између рата и мира" наводи да је ратна сарајевска влада све оне који су настојали да буду неутрални сматрала проспски оријентисаним и да је све чинила да изазове НАТО интервенцију против Срба.

Акаши пише да су напори УН да сачува непристрасност и неутралност у односу према три етничке групе посебно иритирале власти у Сарајеву, јавиле су агенције.

- Муслиманске власти стално су рачунале на политичку подршку САД и њену евентуалну војну интервенцију. Њихова влада прибјегавала је свим средствима да се таква интервенција оствари. Поставили су Мухамеда Шаћирбеја за амбасадора УН, који је неуморно критиковао хуманитарне и друге активности УН и упорно заговарао и борио се за муслиманску ствар код америчке владе. Ејуп Ганић, Харис Силајџић и Шаћирбеј били су енергични и ефикасни у кампањи односа са јавношћу, да би показали да је правда на њиховој страни и играли су на осјећања америчке јавности - написао је Акаши.

У СВИЈЕТУ створена слика да су Срби оличење зла

Он је истакао да су, осим чињенице да су Срби вршили злочине, западни медији веома ријетко извјештавали да су и муслиманске и хрватске снаге чиниле злочине и нехумана дјела.

- Како су медији често извјештавали о злочинима Срба у БиХ у Сарајеву и око њега, јавно мњење у Европи и САД закључило је да су Срби оличење зла и једини нападачи. Они су донијели поједностављен закључак да су муслиманска и хрватска снага - жртве. Званичници УН кажу да није увијек било лако разликовати добро од зла у одређеним случајевима међу Србима, Хрватима и муслиманима. Зато су муслимански лидери неутралност и непристрасност УН представљали као велику препреку која је морала бити уклоњена - навео је Акаши.

Пјер Мирел предсједава састанку о правосуђу БиХ

САРАЈЕВО - Другом састанку структуралног дијалога са ЕУ о реформи правосуђа БиХ, који ће бити одржан у Сарајеву 10. и 11. новембра, предсједаваће директор ЕУ за западни Балкан Пјер Мирел, потврђено је јуче у Делегацији ЕУ у БиХ.
Портпарол Делегације и специјалног представника ЕУ у БиХ Енди Мекгафи истакао је да је сектор правосуђа кључан за будућу интеграцију БиХ у Унију и да је дијалог покренут с намјером да буде обезбијеђена платформа на основу које би релевантне власти у БиХ могле да разговарају о одговарајућим реформама и питањима из области легислативе у духу постојећих стандарда ЕУ.

Џерард Селман, министар правде Републике Српске, за "Глас Српске"

Суд БиХ својим радом није заслужио да опстане

Суд БиХ организован на начин који није познат нигдје у свијету, а предсједник Суда има овлашћења каква нико нема. Ниједан сегмент у раду Суда БиХ не може да се издвоји и да се каже да постоји нешто у њему због чега би он требало да опстане, рекао Селман

РАЗГОВАРАЛА:
СВЈЕТЛАНА ТАДИЋ
svjetlanat@glassrpske.com

Суд БиХ је организован на начин који није познат нигдје у свијету, а предсједник Суда има овлашћења каква нико нема.

Рекао је то у интервјуу за "Глас Српске" министар правде РС Џерард Селман уочи друге рунде структуралног дијалога са Европском унијом о реформи правосуђа БиХ.

Селман је казао да ће захтијевати да се ријеши питање постојања Суда и Тужилаштва БиХ, који су потпуно непродуктивни.

- Ниједан сегмент у раду Суда БиХ не може да се издвоји и да се каже да постоји нешто у њему због чега би он требало да опстане - сматра Селман.

ВСТС БиХ самовољно проширује своје надлежности

ГЛАС: Други састанак у оквиру структуралног дијалога са ЕУ о реформи правосуђа у БиХ заказан је за 10. и 11. новембар у Сарајеву. Са каквим ставовима идете на наставак разговора?

СЕЛМАН: Делегација РС представљаће већ познате ставове да се позиција Суда и Тужилаштва БиХ уреди на начин да буде у складу са Уставом БиХ. Поред тога што немају уставног основа и њихово функционисање је проблематично, јер се прешироко тумачи њихова надлежност. Ове институције не раде оно због чега су основане, а то су питања ратних злочина и друга кривична дјела која прописује Кривични закон БиХ. Функционисање Суда и Тужилаштва БиХ апсолутно је непродуктивно и не даје задовољавајуће резултате. Током структуралног дијалога морамо да ријешимо питање постојања ових институција и ако се усагласимо, онда је РС вољна да се у складу са Дејтоном потпише споразум са ФБиХ о њиховом оснивању на нивоу БиХ.

ГЛАС: Раније сте говорили да ће РС по завршетку дијалога дати одређене препоруке за измјене Закона о Суду БиХ. О каквим је препорукама ријеч?

СЕЛМАН: Суд БиХ је организован на начин који није познат нигдје у свијету. Овај суд суди и у првом и у другом степену, а предсједник Суда има овлашћења каква нико нема. Његова апелациона надлежност је нешто што је веома опасно и за само правосуђе, али и у смислу да не даје довољну правну сигурност становницима и институцијама у БиХ. Ниједан сегмент у раду Суда БиХ не може да се издвоји и да се каже да постоји нешто у њему због чега би он требало да опстане. Зато ћемо тражити да се најприје мијења члан 7. Закона о Суду БиХ, да би се редуковала надлежност Суда. На тај начин Суд БиХ би се вратио у првобитне надлежности, за које је основан. Он неће моћи да преузима предмете од ентитетских судова, а ради побољшања његове ефикасности тражићемо да додијели одређени дио предмета окружним и кантоналним судовима. Ако би дошли у позицију да Суд БиХ прихвати такву могућност, онда би се свакако отворило и питање његовог финансирања, јер је за резултате какве има прескуп.

ГЛАС: Какав ће бити став РС у вези са функционисањем Тужилаштва БиХ?

СЕЛМАН: Сматрамо да ентитетска и кантонална тужилаштва могу да раде одређени дио предмета, јер Тужилаштво БиХ не процесуира довољан број предмета ратних злочина, како би се постигли рокови из Стратегије за процесуирање ратних злочина. Ако се тим темпом настави, та питања неће бити ријешена у идућих 20 година, што је недопустиво. Тражићемо да Тужилаштво БиХ не изузима предмете из окружних тужилаштава, а поготово јер имамо информације да изузима оне предмете који су у завршној фази. Поред препорука предложићемо измјене и допуне закона, да би се, на примјер, регулисале фазе у којима се предмети могу изузимати.

ФОТО: Г. ШУРЛАН

Џерард Селман

ГЛАС: Српска је незадовољна и радом Високог судског и тужилачког савјета (ВСТС) БиХ. Какве ћете препоруке изнијети у вези с том институцијом?

СЕЛМАН: За ВСТС имамо закључке Народне скупштине РС које ћемо слиједити. Сматрамо да би требало формирати ентитетске савјете који би вршили избор и именовање судија и тужилаца, а да ВСТС остане на нивоу БиХ и врши њихов избор за ниво БиХ. Став РС је да се формирају три ВСТС-а, с тим да у оквиру ВСТС-а на нивоу БиХ постоје два вијећа, која ће одвојено именовати судије и тужиоце, јер не може судија да бира тужиоца, као што је сада случај. Осим тога имамо ВСТС у Уставу РС и постоји могућност да га оснујемо, зашто да не? Преузели смо један дио надлежности за формирање ВСТС-а на ниво БиХ, али тај закључак Народне скупштине није никада имплементиран до краја. Рекли смо да преносимо дио надлежности који се односи само на избор судија и тужилаца и да сједиште те институције треба да буде у Лукавици, али то никада није урађено. Без обзира на то ВСТС самовољно проширује своје надлежности. Они немају надлежности у судској управи, а почели су да раде и те послове.

ТУЖИЛАШТВО БиХ изузима предмете који су у завршној фази

ГЛАС: Раније је најављено да ће РС од ФБиХ тражити потписивање споразума о признавању, односно легалном формирању правосудних институција на нивоу БиХ. Какав однос према овом питању очекујете с друге стране?

СЕЛМАН: Једноставно желимо да вратимо структуру БиХ у Дејтонски мировни споразум и Устав БиХ, те да потписујемо споразуме са ФБиХ и на основу тога у Парламенту БиХ донесемо законе. Што се тиче одговора с друге стране, имамо један процесно-правни проблем, а то се односи на сам идентитет учесника у структуралном дијалогу. РС као страна ће бити у дијалогу и ми не споримо да БиХ има делегацију, али према нашим сазнањима ФБиХ је овластила ВСТС и Министарство правде БиХ да их заступају. Ако је то тачно, онда то није у складу с Уставом, јер не може нико својим актом или одређеном дописом бити сагласан са одређеним позицијама које ће неко други заступати у његово име. Приликом отварања дијалога поставићемо питање да ли и ко може да учествује у преговорима и у чије име. Сачекаћемо да видимо да ли ће ФБиХ учествовати, јер ако нема њих, онда је дијалог споран због надлежности које тај ентитет има. Осим тога организација другог састанка је сасвим непримјерена. Још увијек се не зна ко је домаћин и организатор састанка у Сарајеву.

ГЛАС: Нацрт дневног реда дијалога обухвата и техничка питања, а тек другог дана дијалога предвиђено је да се разговара о кључним темама. Како то коментаришете?

СЕЛМАН: На нацрт дневног реда смо ставили примједбу, јер не желимо да се у дијалогу разговара о периферним питањима. Дијалог је отворен због Суда и Тужилаштва БиХ, а на дневни ред се стављају питања која су суштински ријешена кроз Стратегију правде у БиХ 2008-2012. године и ми та питања разматрамо сваких шест мјесеци на конференцији министара правде. То не може да буде предмет структуралног дијалога. На наше примједбе на дневни ред нам нису одговорили и не знам шта је разлог за то.

ПРЕПОРУКЕ БРИСЕЛА

ГЛАС: Какве би требало да буду препоруке Европске комисије, с обзиром на то да су оне послије првог састанка биле прилично уопштене?

СЕЛМАН: Мислим да ће препоруке Европске комисије сада бити конкретније. Дио препорука требало би да укаже на нефункционисање Суда и Тужилаштва БиХ по садашњим принципима, а такође би требало да препоруче да се дио апелационе надлежности Уставног суда БиХ сведе у оквире који одржавају остваривање основних људских права, према међународним конвенцијама, не упуштајући се у меритум одређених пресуда правосудних институција ентитета. Осим тога једна од препорука требало би да буде и да се рад Уставног суда БиХ уреди законом, а не да ради на основу интерних правила.

Коментар дана

ПИШЕ:
Марина
ЧИГОЈА

Стечај

Да се привредници Републике Српске све теже сналазе у тренутним економским приликама, показује и више него алармантан податак да се тренутно у стечају налази чак 387 предузећа.

Још је алармантније то што је од почетка године у стечај отишло 120 фирми.

Највише отворених стечајева, њих 111, евидентирано је на подручју које покрива Окружни привредни суд у Бањалуци, док се најмање стечајних поступака води пред Окружним привредним судом Добој, укупно 32.

Да ли због лошег управљања, немогућности наплате сопствених потраживања, повећања стопа пореза и доприноса или нечег десетог, чињеница је да се све већи број предузећа у Српској бори за опстанак, а ако је судити према овим показатељима, све је више оних који ту битку губе или су је већ изгубили.

Да ли због лошег управљања, немогућности наплате сопствених потраживања, повећања стопа пореза и доприноса или нечег десетог, чињеница је да се све већи број предузећа у Српској бори за опстанак, а ако је судити према овим показатељима, све је више оних који ту битку губе или су је већ изгубили

Поставља се питање да ли је стечај једино рјешење или би сви заједно, од привредника и власти РС, па до радника требало да теже неком бољем рјешењу?

Отварање стечаја у предузећу аутоматски значи и отказ свим радницима који су ту били запослени. То, наравно, за собом повлачи и повећање стопе незапослености, а утиче и на даље урушавање ионако лоших економских прилика у земљи.

Гдје су у свему овоме радници и ко брине бригу о њима, питање је на које је мало теже пронаћи одговор.

Тачно је да Влада РС издваја новац за збрињавање радника који у процесу стечаја остану без посла, али је питање како и у таквој ситуацији радници који су остали без посла успијевају да издржавају своје породице или, једноставно, да преживе.

С друге стране, свједоци смо чињенице да су и сами радници у неким случајевима иницирали покретање стечаја у предузећима, желећи на тај начин да се заштите од којекаквих послодаваца којима, у суштини, циљ и није био да предузеће нормално послује, већ да се из њега извуче "све што ваља" па да се онда угаси.

У сваком случају, број са почетка текста није нимало охрабрујући. Ако се нешто у скорије вријеме не поправи, питање је колико ће остати оних предузећа која су способна да све своје обавезе измирују на вријеме, јер чињеница је да се све већи број њих бори са проблемом ликвидности.

ФОТО: Ж. ДОМАЗЕТ

Дукић и Медић испред Тужилаштва

Делегација Савеза логораша РС на састанку у Тужилаштву БиХ

Тужиоцима дат рок за завршетак истрага

Будимирова пренијела да је тужиоцима дала кратак рок да се предмети "Добровољачка", "Велики парк", "Силос", "Атиф Дудаковић" и "Виктор Бубањ" заврше. Ако то не буде учињено, тражиће њихову смјену, рекао Дукић

ПИШЕ: ЖЕЉКА ДОМАЗЕТ
glasss@teol.net

САРАЈЕВО - Предсједник Савеза логораша Републике Српске Бранислав Дукић изјавио је јуче да је шеф Одјељења за ратне злочине у Тужилаштву БиХ Весна Будимир дала тужиоцима задатак да у врло кратком року заврше предмете "Добровољачка", "Велики парк", "Силос", "Атиф Дудаковић" и "Виктор Бубањ".

Дукић је послије састанка делегације Савеза логораша у Тужилаштву БиХ истакао да им је Будимирова пренијела да је тужиоцима дала рок да заврше истраге у поменутим предметима, те да ће, ако то не учине, тражити њихову одговорност.

- Рекла нам је да им је дала кратак рок да се ови предмети заврше. Ако се предмети до тог рока не заврше, од Високог судског и тужилачког савјета БиХ (ВСТС) тражиће њихову смјену или избацивање из Суда и Тужилаштва БиХ - рекао је Дукић истичући да је први пут у Тужилаштву БиХ обављен овакав разговор са логорашима из РС.

Дукић каже да Будимирова није жељела да говори који је рок дала тужиоцима, али је најавила нови састанак за 15 дана. Нагласио је да је Тужилаштво БиХ затражило од логораша да буду свједоци и да ће он свједочити у "случају логор Виктор Бубањ".

ЛОГОРАШИ
позвани да свједоче у "случају Виктор Бубањ"

- Ми смо пренијели наш јасан став да сви они који су починили злочине треба да одговарају. Познато је да је у Сарајеву за злочине одговоран тадашњи војни и политички врх РБиХ и те ствари не треба избјегавати - казао је предсједник Савеза логораша РС и подсјетио да се зна ко је командовао у Сарајеву "од баркикада па надаље".

Дукић каже да на састанку у Тужилаштву није било ријечи о именима, али да су она позната.

- Тадашња телевизија БиХ преносила је директно догађаје у Добровољачкој и јасно се видјела улога Ејупа Ганића, Заима Бацковића и осталих. Они треба да кажу ко је починио злочин и ко је тада ухапсио 250 војника ЈНА и одвео их на три локације - рекао је Дукић истичући да је Алија Изетбеговић најодговорнији, али да, "нажалост, њега нема".

Састанку у Тужилаштву БиХ присуствовала је и потпредсједник ВСТС БиХ Данијела Микић.

Политика и странци

Потпредсједник Савеза логораша РС Боро Медић рекао је да је политика до сада кочила процес подизања оптужница у предметима за које је тужиоцима дат рок да то учине.

- У правосудним институцијама БиХ су били и странци који нису ништа урадили на тим предметима. Тужилац Дејвид Швендимен је говорио прије три године да ће оптужница против Атифа Дудаковића бити подигнута у року од шест мјесеци, а до сада се ништа није десило - казао је Медић.

Минка Крехо игнорисала изјаве свједока у "случају Корићанске стијене"

Судија занемарио притиске на свједоке

БАЊАЛУКА - Лука Гњатовић, који је свједочио у "случају Корићанске стијене", приликом испитивања које је вршила предсједник судског вијећа Суда БиХ Минка Крехо рекао да није видио оптуженог Душана Јанковића на мјесту злочина у августу 1992. године када је стријељана група Бошњака, али је његова изјава приликом доношења првостепене осуђујуће пресуде потпуно занемарена.

Јанковић је у децембру 2010. године заједно са Зораном Бабићем, Милорадом Шкрбићем и Жељком Стојнићем осуђен за злочине на Корићанским стијенама, а судско вијеће им је изрекло укупно 86 година затвора. Апелационо вијеће Суда БиХ недавно је укинуло првостепену пресуду и наложило ново суђење.

ГЊАТОВИЋ
у судници понављао да није видио Јанковића

Из записника са саслушања, који је у посједу "Гласа Српске", јасно се види да Гњатовић судији Крехо понавља да истражиоцима Агенције за истраге и заштиту (SIPA) није изјавио да је Јанковића видио на Корићанским стијенама и да не зна како се та изјава, која се приписује њему, нашла у извјештају SIPA.

Међутим, послије паузе коју је дала Крехо, у наставку испитивања она потпуно занемарује ту Гњатовићеву изјаву и уз збуњујући начин испитивања од њега добија одговор да се "не сјећа да ли је Јанковић тада био на Корићанским стијенама".

Свједоци Гњатовић и Витомир Лакић касније су Суду БиХ упутили писма у којима су навели да су их истражиоци Тужилаштва БиХ Мевлудин Мујезиновић и Ејуб Зукић присилили да потпишу изјаву да су видјели Јанковића на Корићанским стијенама пријетећи им дугогодишњим затвором и високим новчаним казнама. Та писма су нестала из доказног материјала Суда БиХ па су их они поново написали.

Из Суда БиХ јуче нису одговорили на наша питања о овим писмима.

Г. М.

Сташа Кошарац,
шеф Клуба Срба у Дому народа Парламента БиХ

Реис Мустафа Церић се и даље више бави политиком него вјером и вјерницима, што никако не приличи једном вјерском поглавару.

Мустафа Церић,
поглавар Исламске заједнице у БиХ

Позвао представнике БиХ у Уједињеним нацијама да подрже палестински захтјев за чланство у УН, наводећи да је то једини моралан и разумљив чин.

Истекао рок за ревизију дуговања насталог расподјелом ПДВ-а

ФБиХ блокирала враћање дуга РС

Опструкција из ФБиХ у овом случају перманентна. Сваки дан и сваки мјесец директно се задржава новац који нама припада, нагласио Додик. РС спремна да се испита све што је проблематично, али то није случај са другом страном, казао Џомбић

ПИШУ: СВЈЕТЛАНА ТАДИЋ
svjetlanat@glassrpske.com

ФОТО: ГЛАС СРПСКЕ

БАЊАЛУКА - Министарство финансија ФБиХ још није предложило свог представника у Јединицу за крајњу потрошњу Управног одбора Управе за индиректно опорезивање (УИО) БиХ, због чега је онемогућена ревизија дуга ФБиХ према Републици Српској насталог расподјелом новца од индиректних пореза, потврдио је јуче портпарол УИО Ратко Ковачевић.

Јединица за крајњу потрошњу, која је до јуче на захтјев ФБиХ требало да преиспита износ дуга тог ентитета према РС за другу половину 2010. године, због опструкција из Федерације још није ни почела да ради. Према рачуници коју је оспорила ФБиХ, дуг за другу половину прошле године износи око 33 милиона марака.

Министарства финансија БиХ и РС на вријеме су предложила своје представнике, али је због неименовања чланa из ФБиХ рад Јединице за крајњу потрошњу онемогућен.

Федерални министар финансија Анте Крајина претходно је у Јединицу за крајњу потрошњу предложио нестручну особу, због чега је попуњавање овог тијела заустављено. Иако је од Крајине одмах затражено да предложи другу особу, он то није урадио. У Министарству финансија ФБиХ прошле седмице су рекли да су предложили новог кандидата, али да се чека да то потврди министар Крајина.

Предсједник РС Милорад Додик казао је јуче да је опструкција из ФБиХ у овом случају перманентна.

- Никада нисмо рекли да не треба да се формира стручно тијело које би утврдило све елементе у вези са индиректним порезима и да на основу тога доносимо одлуку. Нажалост, то од стране ФБиХ никада није било подржано. За то вријеме сваки дан и сваки мјесец директно се задржава новац који нама припада - нагласио је Додик и додао да ће Народна скупштина РС ускоро разматрати информацију о томе колико заједничке институције коштају Српску и какву јој штету наносе.

Премијер РС Александар Џомбић рекао је јуче да дуг ФБиХ из претходног периода износи око 33 милиона марака и да се он повећава и у овој години.

- И у овом периоду се ствара одређени дуг, јер наши коефицијенти показују да је крајња потрошња у РС нешто већа од коефицијената који су тренутно на снази - рекао је Џомбић.

ФБиХ ЈОШ НИЈЕ предложила представника у Јединицу за крајњу потрошњу

Он је додао да је РС спремна да са представницима ФБиХ испита све што је проблематично, али да то није случај са другом страном.

- Имамо прилику да до 21. марта идуће године донесемо одлуку о привременом поравнању за претходну годину, односно да спроведемо све анализе и, уколико не буде проблема, да извршимо поравнање - казао је Џомбић.

Министар финансија РС Зоран Тегелтија рекао је у петак "Гласу Српске" да очекује да буде донесена одлука да ФБиХ врати дуг из друге половине 2010. године ако до 7. новембра, када истиче рок, не буде обављена анализа.

Предсједник Управног одбора УИО и министар финансија и трезора БиХ Драган Вранкић рекао је да је ФБиХ обавезна да испоштује договор да би ревизија дуга према РС била завршена. Вранкић је подсјетио да је управо ФБиХ тражила ревизију и провјеру података о дугу.

ИСПЛАТА

ФБиХ је РС до почетка овог мјесеца вратила 21,75 милиона марака дуга по основу одлука о привременим поравнањима расподјеле прихода од индиректних пореза за 2008, 2009. и прву половину 2010. и 2011. године. До краја новембра Српској треба да буде пребачен и преостали износ, чиме би комплетан дуг за поменути период од 33,83 милиона марака био враћен.

Парламентарна комисија припрема закључке о трошковима у институцијама БиХ

Стају у крај расипништву чиновника

БАЊАЛУКА - Комисија за финансије и буџет Представничког дома Парламента БиХ предложиће утврђивање јединствених параметара за све институције на нивоу БиХ с циљем смањења трошења буџетског новца.

Члан ове комисије Бошко Томић казао је "Гласу Српске" да би закључци које ће предложити требало да садржавају смјернице помоћу којих би се могла поправити ситуација у бројним институцијама. Према његовим ријечима, закључци комисије могли би да буду обједињени за десетак дана.

ТОМИЋ: Поједини трошкови могу да буду мањи за трећину

- Бројни досадашњи извјештаји показали су да се новац из буџета троши нерационално. Неопходно је да буде утврђен јасан износ трошкова репрезентације, права на употребу аутомобила, уреде набавке и да се уједначи систем закупа простора за потребе институција за шта се годишње троши више од 27 милиона марака. Милиони марака одлазе и на трошкове телефона и накнаде за одвојени живот и те области се морају уредити. На појединим буџетским ставкама потрошња би могла да буде смањена и за трећину - рекао је Томић.

Додао је да су од представника Министарства финансија и трезора БиХ стигле информације да су у доброј мјери усаглашени критеријуми у вези са доношењем правилника који се односе на употребу службених аутомобила, мобилних телефона, репрезентацију и друге привилегије. Томић каже да је неопходно да се најприје сумирају сви ревизорски извјештаји за институције које су добиле мишљење са резервом.

В. К.

Окружни суд у Лексингтону

Почиње процес за изручење Азре Башић

ЛЕКСИНГТОН - Пред америчким Окружним судом у Лексингтону почиње процес током којег ће бити одлучено о изручењу Азре Башић (52) БиХ, гдје је оптужена за ратне злочине над заробљеним српским цивилима, јавиле су агенције.

Америчка влада жели да Башићеву врати у БиХ, гдје би се суочила са оптужбама, док ће њен адвокат Петрик Неш покушати да спријечи изручење.

Башићева је ухапшена 15. марта у Стентону на основу међународне потјернице коју је издао Суд БиХ због сумње да је од априла до јуна 1992. године као припадник Хрватске војске учествовала у мучењима и убиствима Срба у логорима на подручју Дервенте. У документима која су уз захтјев за изручење предати Окружном суду у Лексингтону наведени су застрашујући детаљи о злочинима које је починила Башићева.

Пожар испред зграде у Бихаћу

Изгорио аутомобил Тигровог сина

БИХАЋ - "Голф 5" Фикрета Абдића (19), сина ратног команданта 502. бригаде Петог корпуса Армије РБиХ Хамдије Абдића Тигра, изгорио је јуче око око пет часова испред зграде у Бихаћу.

Пожар су опазили станари и позвали полицију и ватрогасце, који су убрзо стигли и угасили ватру. На аутомобилу је причињена велика материјална штета, а према ријечима портпарола МУП-а Унско-санског кантона Але Шиљдедића, још се не зна да ли је пожар подметнут.

- То ће се дефинитивно знати у сљедећих неколико дана, послије обављеног вјештачења - казао је Шиљдедић.

Тигар је био један од најближих сарадника ратног команданта Петог корпуса Армије РБиХ Атифа Дудаковића, који је осуђен за ратне злочине над Србима.

Н. Т.

Професор Јован Бајфорд

Опасност од бијелог исламског тероризма

БИЈЕЉИНА - Професор на Отвореном универзитету у Великој Британији Јован Бајфорд рекао је да постоји опасност од напада бијелог исламског тероризма у Европи и да на то указује и терористички напад вехабије Мевлида Јашаревића на америчку амбасаду у Сарајеву.

- Оно што се догодило у Сарајеву указује да таква опасност постоји. Мислим да је не треба преувеличавати. Постоје екстремистички покрети и у БиХ и у Санџаку који су опет дио једног ширег проблема - рекао је Бајфорд за Радио Слободна Европа.

Додаје да разлог за то да постоје вехабије или да има младих људи у БиХ и Санџаку који се окрећу радикалним покретима треба тражити у томе шта њима друштво нуди као алтернативу, што се тиче њихове будућности, школовања, запослења и остваривања њихових основних животних потреба.

Спец...

Оснивач "Мајкрософта" и један од најбогатијих људи на планети Бил Гејтс одлучио је да уложи милион долара у ласерски систем одбране од комараца.

Овај систем је развио професор са Универзитета Колумбија, а ријеч је о "ласерском зиду" који одбија комарце.

Ласерски систем одбране од комараца може да пројектује "мембрану" начињену од свјетлости која окружује и штити одређено подручје у којем су људи. Овај систем је ефикаснији од било којег постојећег, а развијен је случајно и ни сада његови проналазачи нису сигурни зашто свјетлост има такав ефекат на комарце.

- Када комарци дођу до свјетлосног зида, они се окрену и крену натраг. Зид никада не прелазе - рекао је професор који је развио систем.

Фондација Била Гејтса и његове супруге има циљ да искоријени маларију од које сваке године умре готово милион људи, а чак 90 одсто жртава је у Африци.

Друштво

Страдање Срба и Јевреја кроз историју повезује два народа

МОДИН - Страдање Срба и Јевреја кроз историју судбински повезује ова два народа, изјавио је директор Градске управе Модина Јорам Хармон.

- За мене је најупечатљивији утисак током посјете Бањалуци било учешће на годишњем помену у Спомен-подручју Доња Градина, који судбински повезује Јевреје и Србе у њиховом страдању кроз историју - рекао је Хармон током посјете активиста Фериајлног савеза Републике Српске граду Модину, пренијеле су агенције.

Годишњица рада Универзитета у Бањалуци

Стуб развоја друштва

Свечаност поводом 36. годишњице Универзитета ФОТО:С. ГАРИЋ

БАЊАЛУКА - Предсједник РС Милорад Додик рекао је да је за РС и српски народ веома важан дан на који Универзитет у Бањалуци прославља 36 година од формирања, јер је он несумњиво значајан, не само у научном и образовном смислу него и у подизању и стварању одређених вриједности у друштву.

- Универзитет је дао много важних људи, који сада воде и руководе разним привредним, политичким и другим организацијама у РС, као и у култури и образовању и може да буде заиста похваљен - истакао је Додик.

Премијер РС Александар Џомбић упутио је све честитке поводом 36. рођендана Универзитета у Бањалуци.

- Универзитет је јавна институција која је стуб знања и рада у РС. Стуб сваког друштва је научни рад и знање - истакао је Џомбић.

Ректор Универзитета у Бањалуци Станко Станић рекао је да је Универзитет у Бањалуци доказао да је у функцији развоја Српске и у служби свих грађана. Д. К.

Фестивал науке у Требињу

Популаризација науке међу младима

ТРЕБИЊЕ - У Требињу је јуче отворен Први фестивал науке РС, чији је циљ популаризација науке међу младима, али и стварање боље комуникације између грађана и високошколских институција.

Помоћник министра за технологију РС Гордан Вукелић је истакао да је у данашњем друштву, када је знање најзначајнији тржишни квалитет, веома важно приближити науку потенцијалним корисницима, али и код млађих генерација развијати иновативни дух.

- Иноватори из Српске пријављују се и на свјетским смотрама и тамо добијају значајна признања, али иновација сама за себе не значи ништа уколико се не стекну сви други услови како би она доспјела на тржиште као компетентан производ - рекао је Вукелић. Р. Ми.

Православни календар

Митровдан

Српска православна црква и вјерници данас славе дан Светог Димитрија, у народу назван Митровдан.

Празник је посвећен античком команданту Солуна који је страдао због ширења хришћанства.

Димитрије је рођен у Солуну у трећем вијеку наше ере, за вријеме цара Максимилијана. Игнорисао је царево наређење да прогони хришћане и јавно је проповиједао хришћанство.

Када је цар чуо да је солунски заповједник хришћанин, наредио је да га баце у тамницу, гдје је мучен и погубљен. Солунски хришћани су га тајно сахранили, на мјесту његовог гроба касније је подигнута црква, а Димитрије је проглашен заштитником града Солуна.

Професор Академије умјетности у Бањалуци није доставио писмени доказ о оставци у Позоришту младих у Новом Саду

Ђерић "побјегао" на боловање

Ђерић има проблема са бубрезима, те је на боловању. Чињеница је ипак, да од дисциплинске одговорности неће бити ослобођен, казао Станић

ПИШЕ: ДРАГАНА КЕЛЕЧ
draganak@glassrpske.com

БАЊАЛУКА - Професор на Академији умјетности Универзитета у Бањалуци Зоран Ђерић отишао је на боловање, због чега још увијек није донио писмени доказ о оставци на мјесто директора Позоришта младих у Новом Саду, иако је рок за то истекао прије пет дана.

Ректор Универзитета у Бањалуци Станко Станић дао је Ђерићу рок до 3. новембра да донесе доказ о оставци у Новом Саду, јер по закону не може да буде стално запослен на два мјеста.

- Ђерић има проблема са бубрезима, те је на боловању, тако да би ових дана требало да достави љекарско увјерење да је на боловању. Чињеница је ипак, да од дисциплинске одговорности неће бити ослобођен - казао је Станић.

Он је нагласио да ће Ђерић већ сутра бити позван на прво саслушање пред дисциплинску комисију.

- Што се више одуговлачи са стављањем тачке на оно што није коректно урађено у 'случају Ђерић', бојим се да ће бити тежа санкција - казао је Станић.

Он је 27. октобра затражио од Ђерића да му почетком новембра предочи доказ да је поднио оставку на функцију директора Позоришта младих у Новом Саду, што је услов да би задржао посао у Бањалуци.

Међутим, Ђерић то није учинио, што је и сам ректор 1. новембра потврдио за "Глас Српске", те му је дао најкасније рок до 3. новембра, да то уради.

ЂЕРИЋ СУТРА пред дисциплинском комисијом

- Ђерић још није доставио писмени доказ да је поднио оставку на мјесто директора Позоришта младих у Новом Саду, као што ми је обећао. Позивам га да донесе свој домаћи задатак - истакао је тада Станић.

Међутим, Ђерић још није донио своју писмену оставку, чиме је пробио све рокове и наставио и даље да буде стално запослен и у Бањалуци и у Новом Саду, што је у супротности са законом.

Након што је "Глас Српске" открио да је Ђерић у марту добио посао на Академији умјетности у Бањалуци, иако је био стално запослен у Позоришту младих, он је 6. октобра обавијестио Станића да је послао писмену оставку на мјесто директора Позоришта и да жели да задржи посао на Академији.

Ђерић је тада казао Станићу да је оставку послао Управном одбору Позоришта и Секретаријату за културу у Новом Саду.

Истог дана када је ректору послао писмо, Ђерић је новинару "Гласа Српске" рекао да "није запослен у Новом Саду".

- Све оно што је Ваш лист о мени писао до сада је 80 одсто неистина - рекао је тада Ђерић, што је истог дана демантовала портпарол новосадског позоришта, која је рекла да то није тачно и да је Ђерић једини директор те институције.

ФОТО: ГЛАС СРПСКЕ

Зоран Ђерић

Дисциплинске мјере

Станић је раније рекао да је Ђерић прекршио уговор о раду, који је потписао са Универзитетом у Бањалуци, те да је из тог разлога издао радни налог генералном секретару Универзитета да му таксативно наведе шта у складу са Правилником о материјалној и дисциплинској одговорности запослених на Универзитету треба да предузме.

- Нема никакве дилеме да ће Ђерић по том правилнику бити процесуиран, односно санкционисан. Шта ће бити приједлог дисциплинске комисије, остаје да се види, али једна врста прекршаја уговора о раду постоји - истакао је тада Станић.

Министри иностраних послова БиХ, Хрватске, Црне Горе и Србије потписали декларацију

Корак у рјешавању проблема избјеглих

БЕОГРАД - Министри иностраних послова БиХ, Хрватске, Црне Горе и Србије потписали су јуче у Београду Заједничку министарску декларацију као израз политичке воље у региону да се оконча поглавље избјеглиштва и нађу свеобухватна и трајна рјешења за избјеглице и друго расељено становништво.

Декларација представља оквир за рјешавање најургентнијих проблема, укључујући обезбјеђење адекватних стамбених рјешења за све избјеглице у колективним центрима и друга угрожена лица и олакшавање прибављања личних докумената, пренијеле су агенције.

- Свјесни смо да је успјешно рјешавање ових питања од виталног значаја за даље унапређење позитивних и плодних односа између наших земаља и грађана и да представља подршку нашим појединачним настојањима да се придружимо Европској унији - наводи се у декларацији коју су потписали Свен Алкалај, Гордан Јандроковић, Милан Рођен и Вук Јеремић.

Високи комесар УН за избјеглице Виторио Гутереш изразио је пуну подршку властима у напорима да прикупе више од 500 милиона евра потребних за реализацију петогодишњег плана.

Европски комесар за проширење Штефан Филе рекао је да ће чланице Европске уније прикупити половину од потребних 500 милиона евра.

ФИЛЕ: ЕУ ДАЈЕ пола од потребних 500 милиона евра

Филе је указао на значај регионалне сарадње посебно у контексту даљег придруживања држава региона ЕУ.

- Данашња конференција и заједнички регионални програм заслужују снажну подршку свих чланица ЕУ и оне треба да одиграју своју улогу у даљој подршци наставку процеса проширења ЕУ на самиту у децембру - рекао је Филе.

Министар спољних послова Србије Вук Јеремић рекао је да ће сви колективни центри за избјеглице у Србији бити затворени у року од пет година, а сви људи смештени у њима биће збринути.

Министар иностраних послова Црне Горе Милан Рођен позвао је земље региона да учине све да избјеглички кампови постану прошлост и да југоисточна Европа никада више не буде регион избјеглица.

Операције тумора коштано-зглобног система у Заводу "Др Мирослав Зотовић"

БАЊАЛУКА - Операције тумора коштано-зглобног система, које до сада није било могуће обављати у Републици Српској, убудуће ће се радити у Заводу за физикалну медицину и рехабилитацију "Др Мирослав Зотовић", рекли су у Фонду здравственог осигурања РС.

- Фонд је потписао уговор са специјалистом Ортопедије и трауматологије из Института за ортопедске и хирушке болести Бањица у Београду Александром Ђорђевићем, који ће повремено бити ангажован ради обављања оперативних захвата код тумора коштано-зглобног система за све пацијенте из РС - истакли су у ФЗО РС.

Н. В.

Друштво за управљање ПРЕФ-ом анализира могућност оснивања новог фонда

У Српској догодине први добровољни пензијски фонд

Дарко Лакић

Први модел подразумијева да Друштво за управљање ПРЕФ-ом оснује добровољни пензијски фонд. Други модел предвиђа да заједно са Владом РС пронађемо партнере са којима бисмо ишли у тај пројекат, рекао Лакић

ПИШЕ: ТАЊА ШИКАЊИЋ
tanjasi@glassrpske.com

БАЊАЛУКА - Први добровољни пензијски фонд у БиХ могао би да почне са радом идуће године, а Друштво за управљање Пензијским резервним фондом РС (ПРЕФ) анализира могућност да га самостално оснује или да буде један од његових оснивача.

Директор Друштва за управљање ПРЕФ-ом Дарко Лакић изјавио је "Гласу Српске" да се разматрају два могућа модела оснивања добровољног пензијског фонда.

- Први модел подразумијева да Друштво за управљање ПРЕФ-ом оснује добровољни пензијски фонд. Друштво већ управља једним фондом и било би га потребно додатно капитално и кадровски оснажити. Други модел предвиђа да заједно са Владом РС пронађемо партнере, односно међународне и домаће финансијске институције са којима бисмо ишли у тај пројекат - рекао је Лакић.

Он очекује да ће до краја године Влада донијети закључак у вези са оснивањем добровољног пензијског фонда и да ће почетком идуће године бити прибављене све неопходне дозволе и обављене припреме за успостављање фонда.

- Разговарали смо са представницима друштава за управљање пензијским фондовима земаља у окружењу у вези са њиховим искуствима приликом оснивања добровољних пензијских фондова, а разговараћемо и са представницима синдиката и послодаваца РС да бисмо чули и њихове ставове - истакао је Лакић. Он је додао да је паралелно са оснивањем добровољних пензијских фондова неопходно да се ради и на едукацији становништва у вези са неопходном штедњом у току радног вијека да би у старости обезбиједили додатне приходе, осим пензија које им исплаћује Фонд ПИО РС.

- Да ли ће се одлучити да штеде улагањем у добровољни пензијски фонд, уплатом животног осигурања, штедњом у банци или куповином некретнина, то је одлука сваког појединца, али је неопходно развијати свијест о потреби за штедњом за старе дане - нагласио је Лакић.

Важна штедња за старе дане ФОТО: АРХИВА

ТРЖИШТЕ РС

оптимално за два добровољна пензијска фонда

Закон о добровољним пензијским фондовима РС усвојен је још у фебруару 2009. године. Финансијске институције које су у то вријеме исказивале интерес за оснивање добровољних пензијских фондова одустале су од тих планова под притиском глобалне финансијске и економске кризе. Због тога РС нема ниједан добровољни пензијски фонд.

- Имајући у виду број запослених и њихову старосну структуру, мислим да је тржиште РС релативно мало и да дугорочно посматрано има простора за отприлике два добровољна пензијска фонда - истакао је Лакић.

Предсједник Савеза синдиката РС Ранка Мишић казала је да је у нестабилној економској ситуацији, каква је тренутно у РС, ризично оснивати добровољни пензијски фонд јер је питање како ће он пословати и ко ће у њега улагати.

Окружење

У Србији тренутно послује шест друштава за управљање добровољним пензијским фондовима која управљају имовином осам фондова.

Четири године послије оснивања првог добровољног пензијског фонда више од 170.000 грађана Србије уплаћује доприносе у добровољне фондове. Укупна имовина добровољних пензијских фондова у Србији износи око 110 милиона евра. У Хрватској послује шест добровољних пензијских фондова у које новац уплаћује око 200.000 грађана.

Првостепена дисциплинска комисија "Жељезница РС" утврдила повреде радних обавеза

Прекинуто саслушање машиновођа

ДОБОЈ - Првостепена дисциплинска комисија "Жељезница РС" јуче је у Добоју одржала састанак током којег је спроведен доказни поступак и утврђене повреде радних обавеза у случају машиновођа које одбијају да раде, али је, приликом изјашњавања о дисциплинској одговорности, један члан комисије поднио оставку због чега је саслушање машиновођа прекинуто.

Руководство ЖРС је обавијестило Надзорни одбор, чија је обавеза да именује новог члана комисије, како би већ данас могла наставити са радом. Незванично сазнајемо да је оставку поднио члан комисије Перо Пејчић, а саслушано је осам машиновођа.

Када су у питању казне за суспендоване машиновође, управа наводи да одлуке комисије могу бити распоређивање на друге послове, новчана казна или отказ.

Предсједник РС Милорад Додик рекао је јуче да стање у "Жељезницама" мора одмах да буде ријешено и да су губици по привреду Српске огромни због штрајка машиновођа.

ПОСЛОВАЊЕ

Додик је рекао да су "Жељезнице" јавно предузеће које ниједну годину од када постоји није позитивно пословало и да је Српска то увијек морала да покрива.

- Нико нема право да на овај начин опструише рад "Жељезница". Српска годишње издваја више од 30 милиона КМ из буџетских средстава, односно свих средстава људи овдје који можда никада нису сјели у воз и према тим људима се мора бити одговоран - истакао је Додик.

ДОДИК:

Стање мора одмах да буде ријешено

- Рад у том предузећу мора почети, а послије тога и ја сам спреман да сједнемо да разговарамо о отвореним проблемима - изјавио је Додик. Предсједник Владе РС Александар Џомбић рекао је да ће у "Жељезницама РС", по одређеним предметима, засједати Дисциплинска комисија која ће доносити одлуке.

- Уколико је неко заслужио отказ, вјероватно ће и бити предложено да добије отказ - рекао је Џомбић. Предсједник Самосталног синдиката машиновођа Симо Цвјетковић сматра да неће бити отказа.

- Људи који су одбили да раде нису били упућени на љекарске прегледе, што је пропуст управе предузећа - рекао је Цвјетковић.

Сл. П. - Д. К.

Вијести

Патријарх Иринеј

Пријем за Пуљића и Пађу

БЕОГРАД - Његова светост патријарх српски Иринеј примио је јуче у Патријаршији српској у Београду кардинала Винка Пуљића, надбискупа врхбосанског, и монсињора Винћенца Пађу, бискупа области Терни, Нарни и Амелија (Италија), у чијој пратњи је био и професор Алберто Кватрући из Рима, пренијеле су агенције.

"Др Милан Јелић"

Конкурс за стипендије

БАЊАЛУКА - Министарство науке и технологије расписало је јуче конкурс за додјелу 110 стипендија Фонда "Др Милан Јелић" редовним студентима првог циклуса универзитета у Српској, БиХ и на универзитетима у иностранству, а биће отворен 30 дана. За студенте у РС и БиХ планирано је 75 стипендија, чији ће мјесечни износ бити 400 марака и 35 стипендија за оне који студирају у иностранству у износу од 800 марака мјесечно, наводи се у конкурсу.

Д. К.

Народна скупштина

Ђаци посјећују изложбу

БАЊАЛУКА - Изложбу поводом 20 година од оснивања Народне скупштине РС, која је постављена у скупштинској галерији, ове седмице организовано ће посјећивати ученици бањалучких основних и средњих школа са наставницима и професорима, саопштено је из Народне скупштине РС, пренијеле су агенције.

Федерација БиХ

Ратари на рубу опстанка

МОСТАР - Предсједник Сељачког савеза ФБиХ Драган Павловић казао је на јучерашњој конференцији за новинаре у Мостару да је ова година веома тешка за пољопривредне произвођаче, те да су они доведени на сам руб опстанка, пренијеле су агенције.

Панорама

Изречене казне за 28 несавјесних возача

ПРЊАВОР - Саобраћајна полиција из Прњавора изрекла је 28 казни возачима који су прекршили прописе и евидентирала 34 случаја прекорачења брзине, јавиле су агенције.

Током акције контролисана су 72 возача и у 23 случаја утврђено је да су прекршили брзину кретања у насељеном мјесту, док се 11 случајева односило на прекорачење дозвољене брзине ван насељеног мјеста, саопштено је јуче из Центра јавне безбједности Бањалука.

Одбор младих општине Нови Град

Прикупљају донације за Србе на Косову

НОВИ ГРАД - Савјетодавни одбор младих општине Нови Град и Црвени крст Нови Град покренули су хуманитарну акцију под називом "Добро се добрим враћа" чији је циљ сакупљање помоћи за угрожено српско становништво на Косову и Метохији.

Циљ ове акције, која ће трајати до 12. новембра, је прикупљање хране и хигијенских пакета, а завршне вечери ће се у кафе-бару "М" у Новом Граду одржати забавно-донаторско вече.

- Веома смо задовољни одзивом хуманиста, посебно из села. Многи су донирали новац којим ће бити купљене основне животне намирнице - рекла је предсједник Савјетодавног одбора младих Маја Јованић.

Она је додала да је већ организовано донаторско вече у кафе-бару "Упс", а власник кафића је од новца зарађеног те вечери донирао одређени проценат.

- У акцију су укључене и основне и средње школе, а становници своје донације могу донијети и у просторије Црвеног крста, на инфо-пунктове постављене у центру града и по мјесним заједницама - истакла је Јованићева.

Б. В.

Оперисана дјевојка из Дрвара

Маријана Шево са новим срцем

Маријана Шево ФОТО: АГЕНЦИЈЕ

ДРВАР - За двадесетпетогодишњу Дрварчанку Маријану Шево послије успјешне трансплантације срца у Бечу за коју је прикупљено 80.000 евра слиједи постоперативно лијечење у главном граду Аустрије које ће трајати годину и за шта ће бити потребно обезбиједити додатни новац, јавиле су агенције.

Компликована операција обављена је захваљујући разумијевању становника Дрвара, БиХ и Србије те српске дијаспоре из Клинвелда, док су хуманитарне концерте одржали Сергеј Ћетковић, Марко Булат, "Ју група" и "Неверне бебе".

Двадесетпетогодишња дјевојка из Дрвара лијечење је почела прије 13 година у Београду, а 2007. године настављала у Сремској Каменици, гдје јој је исте године уграђен апарат за контролисање рада срца.

Међутим, од октобра прошле године њено стање се погоршало, а љекари су били изричити да је једино рјешење за њено изљечење трансплантација срца која је ових дана успјешно обављена у Бечу.

Бивши ђаци школе у Превији

Присјетили се школских дана

ФОТО: В. КЕВАЦ

Бивши ђаци обиљежили 20 година матуре

РИБНИК - Двадесетак бивших ђака Основне школе "Никола Мачкић", чије је сједиште тада било у Кључу, у суботу увече су прославили 20 година од мале матуре.

Према ријечима Крстана Тривешковића, једног од организатора окупљања, дружење је било идеална прилика да се присјете школских дана, али и несташлука. Први разред у Превији водила је Милка Томишић, која сада живи у Бањалуци.

- Изузетно су ме обрадовали позивом и ни за шта на свијету не бих пропустила овај догађај. Били су веома добра дјеца и примјерни ђаци. Драго ми је да су данас успјешни људи и да је већина њих остала да живе у Рибнику - каже Милка Томишић.

Осим учитеља Марка Никића и Ђорђе Галића, прослави је присуствовала и наставница географије Марија Ружић, која је сада пјесник, приповједач, афористичар, романописац. Ружићева је својим бившим ђацима поклонила пјесму, а славље је увеличао и Милош Тодоровић, бивши директор који је најзаслужнији да сједиште школе пређе у Превију.

В. К.

ФОТО: АРХИВА

Стрним житима засијано само 10.000 хектара

Јесењи радови при крају у већини општина у Српској

Засијана само трећина ораница

Ратари који сјетву обављају редукованом обрадом, односно танирањем, имаће лош квалитет производа, а ако ускоро не буде кише, а падне снијег, пољопривредницима ће све пропасти, истакао Усорац

ПИШЕ: НАДА ВРАНКОВИЋ
nadav@glassrpske.com
ДОПИСНИЦИ
krozrs@glassrpske.com

БАЊАЛУКА - Јесења сјетва у Републици Српској је при крају, а до сада је жито посијано на 10.000 хектара, што је тек трећина планираних површина.

Пољопривредници истичу да је овогодишња сјетва веома скупа па немају новца за репроматеријал, а на руку им не иду ни временски услови.

Рекао је ово "Гласу Српске" предсједник Удружења пољопривредних произвођача и сточара РС Владимир Усорац и додао да је планирано да се засије 30.000 хектара.

- Ратари који сјетву обављају редукованом обрадом, односно танирањем, имаће лош квалитет производа, а ако ускоро не падне киша, а падне снијег, пољопривредницима ће све пропасти - истакао је Усорац.

РАТАРИМА
скупа сјетва

Пољопривредник из Лијевча поља Душко Бањац рекао је да су неки ратари обрадиве површине засијали пшеницом и јечмом, али мање него што је то било прошле године.

- Гнојиво смо плаћали марку по килограму, док се цијена сјеменске робе креће од 95 до 110 марака - рекао је Бањац.

На подручју Семберије јесења сјетва пшенице обављена је на седам од планираних 13.000 хектара, а како је због суше орање немогуће, сјетва ће се продужити и до друге половине новембра.

- Сјетву пшенице сам завршио, а предусјев ми је била соја па сам могао примијенити јефтинију редуковану припрему земљишта, док многи још нису засијали њиве, јер не могу да их узору - рекао је Никола Алексић, пољопривредник из села Голо Брдо.

За разлику од Сембераца и пољопривредника у Лијевчу, ратари из Мркоњић Града очекују да ће премашити овогодишњи план јесење сјетве ако их послуже временски услови.

Пољопривредници су се сложили да је сјетва много скупа, а поготово због цијена дизел горива, сјеменског репроматеријала и вјештачког ђубрива.

Пољопривредник Миле Милић истиче да ратари морају да сију, јер се на селу мора живјети од пољопривреде.

- Засијао сам седам дунума пшеницом, а за сјетву сам користио стајско ђубриво. Због високих цијена нисам куповао вјештачко ђубриво, али ћу на прољеће морати да купим 200 килограма за прихрану - рекао је Милић.

ПОДСТИЦАЈИ

Усорац је навео да су се пољопривредници већ почели пријављивати за субвенције за јесењу сјетву код Министарства пољопривреде, шумарства и водопривреде РС.

- Ратари треба да засију најмање два хектара да би остварили субвенције ресорног министарства, а они који буду имали мање од два засијана хектара неће добити новац од Владе РС - рекао је Усорац и додао да ће пољопривредници по једном засијаном хектару обрадивог земљишта добити 250 КМ.

Изградња водовода за седам зворничких мјесних заједница

Вода стиже у 6.000 домаћинстава

ЗВОРНИК - Изградњом централног базена у Пађинама почела је реализација пројекта изградње водоводног система "Сјевер" који ће ријешити питање снабдијевања водом за око 6.000 становника у седам зворничких мјесних заједница.

Вриједност радова је око 1,9 милиона марака, а новац је обезбиједјен из Развојног програма РС и општинског буџета.

- Очекујем да ће у овој седмици кренути и изградња бунара у Пађинском пољу, а у току јесени морамо урадити и вод до магистралног пута Зворник - Бијељина да у прољеће не бисмо оштетили усјеве пољопривредницима - рекао је директор предузећа "Водовод и комуналије" Јован Томић.

ПРОЈЕКАТ
вриједан 1,9
милиона марака

Овај пројекат је од изузетног значаја за сјеверни дио општине гдје је било веома лоше снабдијевање водом.

- Пошто и сам живим у том дијелу општине и знам како је, ово се не сматра краткорочним, него стогодишњим пројектом, јер је толико битан и ништа нема значај као водоводна мрежа. У том дијелу остаје једино нерријешено питање канализације, а све друго су елементи који већ дају одлике урбаног подручја - истакао је Томић напоменувши да је рок за завршетак радова једна година.

С. С.

Град

Бољем снабдијевању водом, али и уштедама и користима које ће имати само предузеће доприноси и потпуна реконструкција водоводне и канализационе мреже у главним градским улицама. У току је постављање прикључака за потрошаче чија су домаћинства повезана са тим водоводом.

Представљени пројекти вриједни 40.000 марака

КОТОР ВАРОШ - Неформалне групе младих у Котор Варошу од 15. јуна до 30. октобра реализовале су 11 пројеката укупне вриједности око 40.000 КМ, у оквиру програма Омладинске банке, који партнерски подржавају општина Котор Варош и Фондација за развој заједница "Мозаик". За ове пројекте, који су јуче представљени у згради општине, 20.417 КМ обезбијеђено је као допринос група из заједнице, а 18.910 КМ из фонда которварошке Омладинске банке, који су заједнички обезбиједили општина Котор Варош и Фондација "Мозаик".

Д. К.

Годишњица нестанка дјечака из вишеградског села Велетово

Милоша родитељи чекају четири године

Очајни смо. Све смо покушали али ништа. Да му бар за гроб знамо да му свијећу запалимо. Наслушали смо се прича док смо га тражили. Говорили су нам да је можда и отет, каже мајка Слађана

ПИШЕ: РАДОЈЕ ТАСИЋ
krozrs@glassrpske.com

ФОТО: Р. ТАСИЋ

Слађана и Митар Тодоровић

ВИШЕГРАД - Милош Тодоровић из вишеградског села Велетово нестао је прије четири године, а данас би овај дјечак требало да има 12 година.

Милош је кобног 7. новембра изашао да се поигра поред оближњег спортског центра и од тада му се губи сваки траг. У његове учионице Основне школе "Вук Караџић" иде сад дјечаков брат Гаврило.

Гаврило јуче није био са мајком Слађаном и татом Митром на мјесту гдје је тог кишног јутра након што је отишао да се игра лоптом на обалу Дрине нестао његов брат. Родитељи су очајни јерни данас нема потврде да ли се њихов син трчећи за лоптом удавио у мутној Дрини.

ИЗАШАО да се поигра и више се није вратио

- Очајни смо. Све смо покушали али ништа. Да му бар за гроб знамо да му свијећу запалимо - јадикује мајка Слађана.

Милоша су у Дрини тражили припадници пограничне полиције, вишеградски полицајци, рониоци, али без икаквог успјеха. Када се љетос исушила акумулација бајинобаштанске хидроелектране тражено је, али није пронађено тијело несрећног дјечака. Родитељи чак помишљају да им је дијете отето и мисле како Милош није пао у ријеку јер се бојао воде, а и они су га непрестано упозоравали да, ако му лопта падне у воду, никада не трчи за њом.

- Наслушали смо се прича док смо га тражили. Говорили су нам да је можда и отет. И то би било добро да је бар жив, а ми бисмо се надали да ћемо га видјети - прича мајка скоро сама за себе.

Отац Митар не говори ништа. Гледа у Дрину и ћути.

Милош Тодоровић

А Дрина овог новембарског дана мирна, зелена, провидна.

Тодоровићи су прије четири године изнајмили стан у граду да им Милош не би пјешачио сам десет километара до школе у Добруну.

Мајка Слађана је сваког дана припремала Милоша за школу, али 7. новембра дјечак се у 12 сати није вратио кући по торбак.

- Чекала сам Милоша мислећи да се заиграо и заборавио на школу, међутим, кад се није вратио ни до 13 часова, пријавила сам његов нестанак - испричала је тада Милошева мајка.

Ове године његов брат Гаврило је пошао у први разред основне школе. Породица Тодоровић, у којој нико није запослен, има исти проблем. Траже стан у граду. Сад им то не успијева већ дијете довозе аутом из Велетова у школу. А пара нема.

"Фејсбук" група

На "Фејсбуку" је покренута група "ПОТРАГА - Милош Тодоровић (9) - Вишеград", па сви који имају неку информацију о овом дјечаку могу овим путем да путем обавијесте родитеље.

Оскрнављено спомен-обиљежје из Другог свјетског рата код Приједора

Вандалима сметају и споменици

ПРИЈЕДОР - Још једно спомен-обиљежје посвећено борцима Другог свјетског рата било је на мети вандала.

Непозната лица оскрнавила су спомен-плочу у Доњој Драготињи код Приједора која је подигнута у част бораца који су учествовали у чувеној акцији напада на непријатељски оклопни воз у јануару 1942. године.

- Нажалост, још постоје они који не само да не поштују успомене на антифашистичку борбу већ их редовно скрнаве кад год ухвате прилику, да ли из користољубља или неких других побуда - изјавио је предсједник Општинске организације СУБНОР-а Приједор Вељко Родић реагујући на посљедњи вандалски чин.

Плочу су разбила непозната лица. Наводно су, по ријечима мјештана Драготиње, који се налазе у непосредној близини, та лица зауставила аутомобил, изашла из њега, пришла спомен-обиљежју и чекићем разбила плочу. Све је то, прича нам осамдесетогодишњи Михајло Лујић, видјела његова комшиница.

- Нисам очевидац, али ми је испричала комшиница да је видјела некакве особе које су изашле из аута и разбиле плочу. Огорчен сам на такво понашање - рекао је Лујић.

ПОЛИЦИЈА ће истражити случај

Ако је ово истина, а што ће утврдити полиција, за сваку осуду је, каже Вељко Родић подсјећајући да је у овој години забиљежено више случајева скрнављења спомен-обиљежја подигнутих борцима НОР-а.

- Ово није први случај иживљавања на споменицима НОБ-а. У Приједору су у овој години у три наврата рушене и поново враћане три бисте борцима НОБ-а. У Љубији пет бронзаних спомен-плоча је скинуто и однесено, вјероватно с намјером да се то прода као секундарна сировина. Нажалост, нису пошћеђени ни споменици подигнути борцима посљедњег отаџбинског рата. И они су скрнављени, што је такође за сваку осуду - каже Родић.

П. Ш.

Апел

Родић је још једном апеловао на све становнике да штите и чувају успомене на антифашистичку борбу јер, како каже, ако не цијенимо и не поштујемо своју историју и све оно позитивно у њој, онда ћемо врло лако изгубити и свој идентитет.

Вијести

Дом здравља

Шкрбић задовољан обновом

ДОБОЈ - Министар здравља и социјалне заштите РС Ранко Шкрбић изјавио је јуче у Добоју да је задовољан реконструкцијом просторија и организацијом Центра за физикалну рехабилитацију у добојском Дому здравља за који је ресорно министарство издвојило 50.000 КМ. Шкрбић је рекао да су овим средствима и у сарадњи са општином Добој просторије прилагођене својој намјени и да посједују највећи број елемената неопходних за физикалну рехабилитацију пацијента, јавиле су агенције.

Образовање

За пројекте 10.000 КМ

БАЊАЛУКА - Конкурсом Министарства просвјете и културе РС за суфинансирање пројеката из области образовања расподјелом дијела прихода од игара на срећу, предвиђена је додјела 10.000 КМ по пројекту из ванинституционалног образовања и 8.000 марака по пројекту развоја цивилног друштва у области образовања, преноијеле су агенције. Право учешћа на конкурсу имају установе, организације и удружења грађана из области ванинституционалног образовања и васпитања дјеце и омладине, а конкурс је отворен до 7. децембра.

Прњавор

Јубилеј вијачанског образовања

ПРЊАВОР - Промоцијом књиге "Мемоари проте Илије Лукића" у Доњим Вијачанима почело је обиљежавање 80 година од оснивања Државне основне школе, чију традицију његује данашња Основна школа "Вук Караџић". У оквиру вишедневних пригодних садржаја биће уприличена и промоција књиге "Инвентар неког ентеријера", коју је написао наставник ове установе Душко Поповић. У централној и три подручне школе наставу похађа 257 ђака. Школа у Доњим Вијачанима сврстава се, по многим показатељима, међу водеће на подручју прњаворске општине.

Б. Р.

Квар на водоводу у Хан Пијеску

Цијели град остао без воде

Воде немају ни мјештани Викенд насеља ФОТО: АРХИВА

ХАН ПИЈЕСАК - На изворишту Краљева гора у општини Хан Пијесак, које водом снабдијева двије трећине становништва ове општине, на водоводној мрежи пукла је цијев, а радници комуналног предузећа "Јавор" раде на отклањању квара, јавиле су агенције.

Технички руководилац на водоводној мрежи Гојко Трампић рекао је јуче да ово изориште водом снабдијева центар града, насеље Јапага, Викенд насеље и многа друга.

Он је напоменуо да ово предузеће од 1996. године за утрошену струју дугује 500.000 КМ, те је планирано потписивање репрограма дугова са бијељинском "Електродистрибуцијом" на десет година и 120 једнаких мјесечних рата.

Становници за посљедњих годину и по за утрошену воду дугују око 50.000 марака, а правна лица око 20.000 КМ.

Избјегличке породице у Братунцу

При крају спискови за стамбено збрињавање

БРАТУНАЦ - Представник српских избјегличких породица које живе у алтернативним смјештајима у Братунцу Мирослав Витор изјавио је јуче да се приводи крају прикупљање документације и израда спискова за рјешавање стамбених проблема ових лица која су прије 16 година протјерана из Федерације БиХ, јавиле су агенције.

- На основу договора са представницима Владе РС од 27. октобра у Бањалуци, Одсјек за избјеглице и расељена лица у Братунцу ће током ове седмице упутити ресорном министарству два списка на којима се налазе имена избјеглица које имају приоритет у стамбеном збрињавању - рекао је Витор.

Он је појаснио да ће се на једном списку налазити имена 50 социјално најугроженијих лица којима ће бити повећана субвенција за кирију на 150 КМ мјесечно, а на другом списку се налазе имена 25 људи који су стекли услове да добију грађевинске пакете како би у Братунцу саградили куће.

КУД "Бранко Радичевић" Милићи

Успјешан наступ на фестивалу у Прагу

ФОТО: Г. ЈЕРИЋ

Милићани представили српску фолклорну традицију

МИЛИЋИ - Фолклорни ансамбл Културно-умјетничког друштва "Бранко Радичевић" из Милића вратио се јуче из Прага, гдје је учествовао на Седмом међународном фестивалу фолклора.

Предсједник Скупштине општине Милићи Бранислав Спасојевић, који је био вођа милићке фолклорне "експедиције", рекао је да је ансамбл из Милића, иако фестивал није био такмичарског карактера, оставио веома добар утисак и да су већ на адресу Милићана стигли позиви за учешће на фестивалима у Бугарској, Грчкој и неким другим земљама. На фестивалу су учествовала 54 ансамбла са око 2.000 чланова из 15 земаља, а Милићани су се представили сплетом игара из српске фолклорне традиције.

Г. П.

ФОТО: Р. ЂЕВИЋ

Планинари "Зеленгоре" уређују прилаз пирамидама

Послије неколико година почело уређење фочанске Ђавоље вароши

Пјешчане пирамиде туристички адут Фоче

Локалитет је очишћен од растиња, поставили смо дрвене клупе, корпе за отпад и изградили заштитну ограду. Ништа од овога прије није било и пирамиде су дјеловале, иако прелијепе и јединствене, некако запуштено, рекао Тијанић

ПИШЕ: РАДМИЛА ЂЕВИЋ
krozrs@glassrpske.com

ФОЧА - Пјешчане пирамиде су један од највећих туристичких адута општине Фоча и уједно велики неискоришћени туристички потенцијал.

За њих се чуло, о њима писало, многи су у походили ову фочанску Ђавољу варош. Иако се налазе на деветом километру пута Фоча - Сарајево код Миљевине, у мјесту Пирни до, пирамиде су годинама биле неприступачне и неуређене, без сигнализације и недовољно промовисане.

Да би се оваква слика природног драгуља промијенила, Планинарско друштво "Зеленгора" Фоча, у сарадњи са градском Туристичком организацијом, покренуло је низ активности.

ОЧЕКУЈУ повећање броја туриста за 30 одсто

- Спроводимо пројекат "Унапређење локалитета пјешчаних пирамида", чија је вриједност 15.000 марака, а финансирају га UNDP и Европска унија, све с циљем да пирамиде добију на значају и да би ова локација постала примамљива туристичка дестинација - рекао је предсједник ПД "Зеленгора" Милутин Тијанић.

Он је додао да су чланови овог друштва већ очистили и уредили пирамиде, те поставили бројне туристичке реквизите.

- Локалитет је очишћен од растиња, поставили смо и клупе, корпе за отпад и изградили дрвену заштитну ограду. Ништа од овога прије није било и пирамиде су дјеловале, иако прелијепе и јединствене, некако запуштено - испричао је Тијанић. Фочански планинари су се позабавили и промоцијом пирамида.

- Ангажовали смо стручњака за дизајнирање летка о пирамидама, прикупљамо материјал за штампање брошуре, а у току је и обука десет водича који ће туристима олакшати пут до њих и на прави начин их упознати са овим јединственим природним богатством у Фочи - додао је Тијанић.

У ТО Фоча предвиђају да ће се уређењем пјешчаних пирамида повећати број посјетилаца за најмање 30 одсто.

- Подржали смо овај пројекат како би се поново повећао број туриста и заљубљеника у природне љепоте, јер су пирамиде некада биле посјећеније него данас - рекли су у ТО Фоча.

Пирамиде расту

Дугогодишњом ерозијом тла пјешчане пирамиде су настајале као посљедица агресивне спреге мразева, љетних врућина, кише и јаких вјетрова. Избраздани пјешчани стубови се уздижу из својих широких темеља и сужавају према врху, те представљају изванредну геоморфолошку ријеткост на овим просторима. Процес ерозије траје и данас, тако да оне не нестају, него, напротив, расту. Према писању путописца и географа Драгутина Дерока, постоји теза да су ове пирамиде старе више од двије стотине година.

Природне љепоте Фоче нису довољно промовисане

У капиталне пројекте у Рогатици биће уложена 23 милиона марака

Путеви и вода петогодишњи приоритети

РОГАТИЦА - Путеви, водовод и канализација најзначајнији су пројекти за период од 2012. до 2016. године, истакнуто је на сједници Скупштине општине Рогатица приликом усвајања Плана капиталних инвестиција.

За изградњу нових, као и за обнову и одржавање постојећих путева, мостова, пјешачких стаза и аутобуских стајалишта планирано је да се уложи 9,2 милиона марака.

Водовод и канализација су на другом мјесту по висини инвестиција. Пројекат снабдијевања водом и обнова канализације, чији један дио датира још из времена Аустроугарске, "вуче" инвестицију од шест милиона.

ПЛАНИРАНА реализација 47 пројеката

Планом капиталних инвестиција предвиђено је да се закључно са 2016. годином ради на 47 различитих пројеката, за чију би реализацију требало да се обезбиједи 23 милиона марака.

- У томе ће учешће буџета општине бити 4,7 милиона. Дио новца за водовод и канализацију обезбиједиће се путем кредита од 4,7 милиона, а рачуна се и на донацију од 2,1 милион марака. За недостајућих 13 милиона тражиће се други извори средстава - рекао је замјеник начелника општине и предсједник Комисије за капиталне инвестиције Узеир Куртић.

С. М.

БУЏЕТ

Одборници су усвојили и нацрт буџета општине за 2012. годину који би требало да буде 5,4 милиона или 5,88 одсто више у односу на план у овој години. Толико износи и план издатака, уз незадовољство већине буџетских корисника. Коначан текст буџета биће утврђен послије јавне расправе која ће трајати до краја овог мјесеца.

У подмајевичком крају произведено на десетине хиљада литара алкохолног пића

Врхунска шљивовица остала без купаца

Наша шљивовица је уз француски коњак и шкотски виски најсавршеније алкохолно пиће, а ови предели Балкана, где су Србија и Српска, савршени су за производњу квалитетне ракије, каже Никичевић

ПИШЕ: РАДЕ ЈЕЛИЋ
krozrs@glassrpske.com

Печење ракије традиција у подмајевичким селима ФОТО: Р. ЈЕЛИЋ

УГЉЕВИК - Због отежаног извоза и мале откупне цијене воћа већина овогодишњег рода, нарочито шљиве, завршило је у ракији па су процјене да је у подмајевичком крају ове јесени произведено на десетине хиљада литара ракије за коју је тешко наћи тржиште.

Иако је овај регион познат по квалитетној шљиви, односно добрим условима за производњу квалитетне ракије и препеченице, неорганизовани и недовољно обучени воћари не могу бити конкурентни. Њихово лутање од традиције до савременог начина производње ракије не може им обезбиједити тржиште, односно профит.

ПОТРЕБНО
обезбиједити тржиште

Професор на Пољопривредном факултету у Београду Нинослав Никичевић магистрирао је и докторирао на производњи шљивовице и каже да Србија и Српска могу постати гиганти по квалитету производње воћних ракија.

Нигдје у свијету, тврди он, нема тако квалитетне воћне ракије као на овим балканским просторима.

- Наша шљивовица је уз француски коњак и шкотски виски најсавршеније алкохолно пиће, а ови предели Балкана, где су Србија и Српска, савршени су за производњу квалитетне шљиве, шљивовице и шљивове препеченице - каже Никичевић, који је 28 година члан међународних комисија за оцјену квалитета алкохолних пића, а последњих десет година предсједник Комисије за Србију.

Златко Тешић, апсолвент на Пољопривредном факултету, смјер воћарство, наставио је али и осавременио породичну традицију узгоја воћа и печења воћних ракија. Он тврди да тако треба да раде сви па тек онда да удружени у задруге освајају тржиште економски развијених земаља.

СКЛАДИШТЕЊЕ

Што се тиче складиштења, Тешић каже да је довољно шљивовицу држати у дрвеним бурадима годину до сљедећег печења како би добила жућкасту боју, а затим се преспе у стаклену амбалажу која је најбоља и најсигурнија за складиштење.

- Потребно је код воћара пробудити свијест о производњи добре ракије. Када је произведемо, треба да се удружимо у задруге и наш производ рекламирамо на тржишту како бисмо повратили бренд који је имала шљива и ракија са ових простора - појасније је Тешић.

На породичном имању у угљевичком селу Коренита овог љета имао је 40 тона воћа, од чега највише шљиве, затим јабуке, кајсије и купине. Оно што није продао завршило је у ракији и он не крије рецепт за добру ракију.

- Да би се произвела квалитетна ракија треба знати да овај дестилат има три фракције које треба одвојити. Прва ракија из казана садржи метил алкохол, средња ракија, које има највише и најквалитетнија је, и на крају патока, која ракију чини киселом. Прва и трећа фракција кваре квалитет - појасније је Тешић и додао да људи највише гријеше јер не одвајају ракију у те три фракције.

Мајевичка шљива и ракија биле су прије сто година бренд који је преко луке у Брчком ишао за Аустроугарску. Да би се ствари поставиле, односно вратиле на своје мјесто, потребно је да се општина, како каже овај агроном, озбиљније укључи.

- Добро је што је општина Угљевик подијелила саднице и што стимулише воћарску производњу, али ако хоће развијен воћарски крај, треба да оформи стручну службу како би овај крај кренуо ка масовној и квалитетној производњи воћа. Овако стимулације добијају сви како озбиљни воћари тако и они који се воћарством баве из хобија па добијемо засаде у којима се не примјењују агротехничке мјере и тако постају опасност по сусједне воћњаке - каже Тешић.

Пацијенти из Шамца више неће морати да поправљају зубе у сусједним општинама

Стоматолошке услуге на једном мјесту

ШАМАЦ - Одјељење стоматологије Дома здравља у Шамцу опремљено је дигиталним рендген апаратом за зубе, а обављају се и услуге фиксне протетике, односно израда круница и мостова. Пацијенти више не морају да иду у Брчко и Модричу већ све услуге имају на једном мјесту, рекла је директор Дома здравља Анкица Скендеровић-Поповић, јавиле су агенције.

Стоматолог Симо Божић рекао је да ће дигитални рендген апарат за снимање зуба олакшати рад, посебно дијагностику, нагласивши да је стање оралне хигијене веома лоше и да зато велику пажњу поклањају превентиви.

- У оквиру превентивне и дјечије стоматологије демонстрирамо правилно одржавање оралне хигијене уста и зуба, затим хлорисање, превентивно заливање фисура старих зуба код дјеце и поправку млијечних зуба - рекао је Божић.

РЕГИСТРАЦИЈА
пацијената у току

Он је навео да, када је ријеч о конзервативној и естетској стоматологији, имају амалгамске, али и савремене естетске пломбе, затим да обављају уклањање меких и чврстих зубних наслага, те избјељивање зуба.

У Дому здравља у Шамцу у току је регистрација и перегистрација становника у тимовима породичне медицине. Пријава се може обавити сваким радним даном од седам до 19.00 часова, као и у кућним условима с обзиром на то да екипа здравствених радника обилази цијело подручје општине.

Директор Дома здравља Анкица Скендеровић-Поповић истакла је да се регистровати могу и лица која нису осигурана и која само уз пријаву треба да доставе копију личне карте.

Породична медицина

- Регистрацијом пацијената за породичну медицину се остварује могућност здравствене заштите у стањима виталне угрожености и обезбјеђују све услуге бесплатног кориштења у Центру за ментално здравље и у Центру за физикалну рехабилитацију - каже Скендеровић-Поповић.

Вијести

Котор Варош

Парастос за погинуле борце

КОТОР ВАРОШ - У храму Рођења пресвете Богородице у Котор Варошу данас ће, поводом славе Борачке организације - Митровдана, бити служен парастос за српске борце страдале у посљедњем Одбрамбено-отаџбинском рату.

Послије литургије биће положено цвијеће на централно спомен-обиљежје погинулим борцима которварошке општине.

Славски обред биће обављен у сједишту општинске Борачке организације.

Костајница

Без посла 1.056 људи

КОСТАЈНИЦА - На евиденцији Бироа за запошљавање у Костајници на крају октобра било је 1.056 незапослених, што је за једно лице више у односу на крај септембра, јавиле су агенције.

Према подацима Бироа, запослење је у октобру пронашло 11 лица, док је истовремено на Биро пријављен 21 нови радник.

У протеклом мјесецу са евиденције незапослених брисано је девет радника. У односу на октобар 2010. године број незапослених је већи за 40 лица.

Црвени крст

Млади помажу угрожене

ПРЊАВОР - Општинска организација Црвеног крста Прњавор покренула је сабирну акцију "Помозите да помогнемо" с циљем да се старим и немоћним суграђанима, којих је на подручју општине око стотину, помогне да лакше презиме, јавиле су агенције.

Секретар ове организације Ђурађ Стојчић рекао је да ће волонтери до краја новембра у школама на подручју општине прикупљати новац продајом талона од једне, двије и пет КМ.

Стојичић је рекао да се прошле године овој акцији одазвало око три хиљаде становника, а тада је продајом талона прикупљено око 4.500 КМ.

Бизнис

Земље БРИКС спремне да помогну еврозони

МОСКВА - Велике свјетске земље у развоју спремне су да обезбиједе финансијску помоћ еврозони преко Међународног монетарног фонда (ММФ), али у замјену желе да буду остварена обећања о реформи те институције, изјавио је руски министар спољних послова Сергеј Лавров, преноситеље су агенције. Он је рекао да је група земаља БРИКС, коју чине Бразил, Русија, Индија, Кина и Јужноафричка Република, "спремна да се прикључи заједничким напорима, укључујући обезбјеђивање кредита, према постојећим правилима и путем канала који постоје у ММФ-а".

Кристин Лагард у посјети Москви

Дужничка криза главна тема

МОСКВА - Извршни директор Међународног монетарног фонда Кристин Лагард јуче је током своје прве званичне посјете Русији требало да се састане са предсједником Дмитријем Медведевом, а главна тема разговора је дужничка криза у еврозони, преноситеље су агенције.

Русија, чији су буџетски дефицит и јавни дуг релативно ниски, није погођена дужничком кризом која је захватила неке чланице Европске уније, али стрепи од посљедица које би све тежа економска ситуација у зони евра могла да има на руску привреду.

Смањење пореза у Њемачкој

Пореске олакшице као захвалност грађанима

БЕРЛИН - Њемачки канцелар Ангела Меркел изјавила је да је влада постигла договор о пореским олакшицама у износу од шест милијарди евра као вид "захвалности" грађанима за терет који подносе због актуелне дужничке кризе у Европи, преносе агенције.

Хришћанско-демократска унија и њени коалициони партнери договорили су се да ће смањење пореза бити спроведено у два корака, почевши од јануара 2013, када ће бити смањен порески терет за Њемце са ниским и средњим примањима.

Подсјећајући да нови закон мора да буде одобрен у парламенту Меркелова је најавила да ће њена влада наставити да смањује јавни дефицит, али да се истовремено осјећа обавезном да нешто врати грађанима.

Пословање ирског авиопревозника

Профит "Рајанера" повећан за 20 одсто

ЛОНДОН - Ирски превозник "Рајанер" објавио је раст профита од 20 одсто у првој половини године, захваљујући већем броју путника, због чега је дисконтни превозник подигао процјену зараде у читавој овој години на десет процената, преноситеље су агенције.

Европски највећи нискобуџетни превозник саопштио је да је зарада компаније, послије измирења пореза, достигла 543,5 милиона евра (747 милиона долара) у шест мјесеци до 30. септембра, у поређењу са 451,9 милиона евра у истом периоду 2010.

Број путника је у том периоду порастао 12 одсто, на 44,7 милиона, што је допринијело расту прихода од 24 одсто, на 2,7 милијарди евра.

Свијет берза

FTSE 100 INDEX MEMBERS

Назив компаније	Цијена	Промјена
LLOYDS BANKING	28.07	-0.5
ROYAL BK SCOTLAN	22.63	-0.46
BARCLAYS PLC	182.1	-1.45
VODAFONE GROUP	172.05	-0.9
BP PLC	448.55	-4

DOW JONES INDUS. AVG MEMBERS

Назив компаније	Цијена	Промјена
BANK OF AMERICA	6.49	-0.42
PFIZER INC	19.66	-0.22
INTEL CORP	23.74	-0.46
GENERAL ELECTRIC	16.39	-0.28
CISCO SYSTEMS	18.03	-0.15

Грчки политичари постигли договор о формирању прелазне владе

Папандреу одлази, избори 19. фебруара

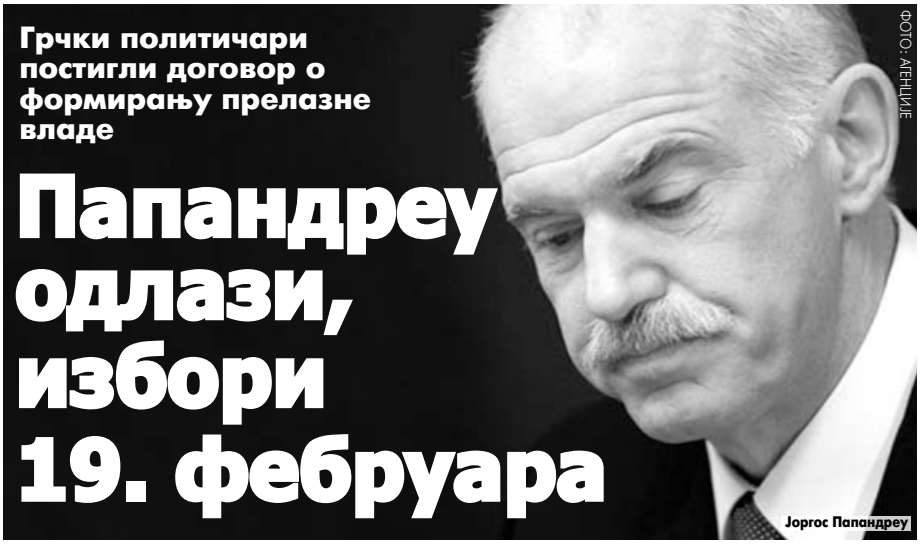
ФОТО: АГЕНЦИЈЕ

Јоргос Папандреу

Најизгледнији кандидат за новог премијера, који би водио прелазну владу до избора, бивши замјеник предсједника Европске централне банке Лукас Пападемос

АТИНА - Грчки политичари постигли су у недјељу увече договор о формирању прелазне владе националног јединства, коју неће водити досадашњи премијер Јоргос Папандреу, а 19. фебруар 2012. године договорен је као најпогоднији датум за одржавање избора.

Расправа о томе ко ће водити прелазну владу настављена је и јуче. Грчки медији јављају да је најизгледнији кандидат за новог премијера, који би водио прелазну владу до избора, бивши замјеник предсједника Европске централне банке Лукас Пападемос.

МЕРКЕЛОВА изразила "поштовање" Папандреуу због оставке

Економист Пападемос обављао је дужност замјеника предсједника ЕЦБ-а од 2002. до 2010. године, прије тога је од 1994. до 2002. био гувернер грчке Народне банке. Од прошле године је био савјетник премијера Папандреуа.

Министарство финансија је послије састанка министра финансија Евангелоса Венизелоса с представницима опозиционе "Нове демократије" саопштило да су се двије стране сагласиле да би избори требало да буду одржани 19. фебруара.

Тај рок грчкој влади би пружио довољно времена да заврши замјену обвезница како би смањила задуженост, што је дио споразума постигнутог са челницима ЕУ 26. октобра, преноситеље су агенције.

Именовање новог мандатара и владе очекује се до краја ове седмице.

- Нова грчка коалициона влада положиће заклетву током сљедеће седмице, уколико све буде било по плану - изјавио је портпарол грчке владе Илијас Мосијалос.

ЕУ је у недјељу Грчкој дала рок од 24 сата да објасни како ће саставити владу националног јединства да би био спроведен споразум о помоћи. Договор о формирању владе је постигнут да би се показало да је Грчка озбиљна у предузимању корака за избјегавање банкрота.

Њемачки канцелар Ангела Меркел у телефонском разговору с грчким премијером Јоргосом Папандреуом изразила је "поштовање" због његове одлуке да поднесе оставку, саопштено је у Берлину.

ИТАЛИЈА

Званичник ЕЦБ-а упозорио је Италију да би банка могла престати куповати италијански дуг ако влада у Риму не усвоји финансијске реформе које је обећала, преноси британски Би-Би-Си. Упозорење Италији стигло је и из ММФ-а. Директор Кристин Лагард оцијенила је да планираним италијанским реформама недостаје вјеродостојности.

Највећи проблем је у недостатку повјерења у владу Силвија Берлусконија да може да спроведе потребне мјере. Берлускони је изјавио да његова влада упркос одласку неких посланика и даље има довољно подршке у парламенту за спровођење хитно потребних мјера за спасавање Италије од финансијске катастрофе.

- Сматрамо да нема алтернативе нашој влади до 2013. године - рекао је Берлускони и одбацио све гласније позиве, чак и из његове коалиције да или прошири владајућу коалицију укључивањем снага с центра или да се повуче с чела владе како би до пријевремених избора могла бити образована привремена влада.

Најмоћнији свјетски званичници кризу рјешавају у луксузном стилу

Ноћење плаћали чак 37.000 евра

Саркози и Меркел

КАН - Чак и кад им гори под петама и кад панично расправљају о томе како да ријеше финансијску кризу и спасу еврозону, најмоћнији свјетски званичници то раде у великом, или боље рећи, скупом стилу, а само на ноћења током дводневног самита Г20 у Кану потрошено је више од милион евра.

Најбољи сан имао је домаћин самита, француски предсједник Никола Саркози који се смјестио у хотелу "Мажестик", у апартману у којем ноћење кошта невјероватних 37.000 евра, преносе портали.

Нешто јефтинији смјештај имали су њемачки канцелар Ангела Меркел и руски предсједник Дмитриј Медведев, који су били у хотелу гдје ноћење кошта између 11.000 и 34.000 евра.

ПОТРОШЕНО више од милион евра на ноћења

Амерички предсједник Барак Обама преспавао је у луксузном апартману у хотелу "Карлтон" (цијена собе 34.000 евра, чаша вина 11 евра, сендвич 18 евра), а ништа скромнији нису били ни саудијски краљ Абдулах и италијански премијер Силвио Берлускони. Цијена њихових соба износила је 29.000 евра.

С обзиром на те цифре, британски премијер Дејвид Камерон испада прави штедиша јер је спавао у хотелу "Мериот", у соби чија је цијена 1.952 евра.

Споменуте трошкове ноћења, као и хране и пића, за најмоћније свјетске државнике покриће Француска, а трошкове ноћења за своје делегате, пратњу и новинаре платиће државе учеснице самита.

Данас отварање гасовода Сјеверни ток

БЕРЛИН - Лидери Њемачке и Русије отвориће данас контроверзни гасовод Сјеверни ток, којим ће се транспортовати руски гас у западну Европу, што показује његов стратешки значај за обје стране, пренијеле су агенције. Осим њемачког канцелара Ангеле Меркел и руског предсједника Дмитрија Медведева догађају ће присуствовати и премијер Француске Франсоа Фијон и Холандије Марк Руте, као и комесар ЕУ за енергију Гитнер Етингер, који ће означити успостављање првих енергетских гасних веза испод површине Балтичког мора.

Највише отворених стечајева на бањалучкој регији

У Републици Српској гаси се све више предузећа

У стечај ове године отишло 120 фирми

Немогућност наплате потраживања и доласка до обртних средстава највећи "убица" фирми код нас, као и непрофитабилност, истакао Тодоровић

ПИШЕ: ТАЊА ШИКАЊИЋ
tanjasi@glassrpske.com

БАЊАЛУКА - У Српској је тренутно активно 387 стечајних поступака над предузећима, а само за првих десет мјесеци ове године стечај је отворен над 120 предузећа.

Према подацима пет окружних привредних судова у РС, у овој години је закључено 113 стечајних поступака.

Највише отворених стечајева, односно 111, евидентирано је на подручју које покрива Окружни привредни суд у Бањалуци, док се најмање стечајних поступака води пред Окружним привредним судом Добој, укупно 32.

Потпредсједник Удружења стечајних управника РС Душан Ковачевић је истакао да је најугроженије пословање предузећа која се баве производњом.

- Уколико потраје овакво стање у привреди, већина домаћих предузећа ће отићи у стечај, јер су знатно повећани порези и доприноси, док истовремено нема никаквих улагања у привреду - истакао је Ковачевић.

АКТИВНО 387
стечајних поступака

У Окружном привредном суду Бањалука, који покрива двадесет општина, од почетка године до краја октобра, отворено је 15 претходних поступака у стечају и 42 отворена стечајна поступка над правним лицима, а у наведеном раздобљу је закључено 38 стечајних поступака.

- Код суда у Бијељини је покренут стечајни поступак у 63 предмета, а од почетка ове године стечајни поступак је отворен у 24 предмета, а закључен у 21 предмету - навели су у суду у Бијељини.

На подручју општине Требиње тренутно има 60 активних стечајних поступака, а од почетка ове године отворено је 25 стечајева, док их је 28 закључено.

- Окружни привредни суд у Источном Сарајеву је почетком 2011. у раду имао 66 неријешених предмета стечаја који су пренесени из 2010. Ове године примљено је 13 приједлога за отварање стечаја, а у истом периоду ријешено је 26 предмета - истакли су у суду у Источном Сарајеву.

Додали су да је од почетка ове године донесено шест рјешења о отварању стечајног поступка, док је 17 стечајних поступака закључено.

Члан Удружења економиста РС SWOT Милош Тодоровић је истакао да су неликвидност и непрофитабилност два кључна разлога због којих се гаси све већи број предузећа.

- Немогућност наплате потраживања и доласка до обртних средстава је највећи "убица" фирми код нас, као и непрофитабилност. Осим тога, повећање стопа пореза и доприноса је додатно отежало пословање предузећа - истакао је Тодоровић.

НАЈМАЊЕ СТЕЧАЈА

Пред Окружним привредним судом Добој воде се укупно 32 стечајна поступка, а од тога је осам стечајних поступака отворено од почетка ове године.

- Од почетка године до краја октобра закључено је девет стечајних поступака који су се водили пред овим судом - навели су у суду у Добоју.

EBRD кредитира српског произвођача сокова

"Нектару" кредит од 35 милиона евра

БЕОГРАД - Европска банка за обнову и развој (EBRD) објавила је јуче да ће подржати регионалну економску интеграцију у југоисточној Европи уз кредит у износу до 35 милиона евра као вид помоћи прекограничном ширењу српске компаније "Нектар", која је водећи произвођач сокова и безалкохолних пића у региону, пренијеле су агенције.

"Нектар" ће искористити кредит за куповину словеначког "Фруктала", који такође послује и у БиХ, Хрватској, Македонији, Косову и Србији, навела је банка на свом сајту.

- Припајање ће унаприједити тржишно присуство двије компаније, као и распрострањеност марке у региону - изјавио је директор EBRD за агробизнис Жил Мететал.

Оснивач и директор "Нектара" д.о.о. из Бачке Паланке Слободан Радун рекао је да учествовање EBRD потврђује да је куповина "Фруктала" била добар потез.

Добитник
ЗИФ Јахорина Коин а.д. Пале

Цијена (КМ)	Промјена
19,95	4,81%

Губитник
ЗИФ Цептер фонд а.д. Бањалука

Цијена (КМ)	Промјена
6,40	-1,54%

Берза БЛ

СЛУЖБЕНО БЕРЗАНСКО ТРЖИШТЕ

Назив емитента	Просјечна цијена	Промјена	Промет
Република Српска - стара девизна штедња 3	91,01	0,23	75.012,63
Телеком Српске а.д. Бањалука	1,59	0,00	66.016,61
Република Српска - измирење ратне штете 5	38,91	1,59	53.539,75
Хидроелектране на Требишњици а.д. Требиње	0,56	-1,75	15.886,28
Република Српска - измирење ратне штете 3	39,08	-0,41	12.699,75
Република Српска - стара девизна штедња 1	95,45	-0,05	10.540,26
Рафинерија уља а.д. Модрича	0,17	0,60	2.285,00
Република Српска - измирење ратне штете 1	41,20	0,44	2.060,00
Република Српска - измирење ратне штете 2	39,03	0,00	975,75
Република Српска - измирење ратне штете 4	38,10	0,21	952,50

ФОНДОВИ

Назив емитента	Просјечна цијена	Промјена	Промет
ЗИФ Актива инвест фонд а.д. Бањалука	3,96	0,00	0,00
ЗИФ Балкан инвестмент фонд а.д. Бањалука	3,67	0,00	0,00
ЗИФ БЛБ - профит а.д. Бањалука	4,00	-0,25	9.444,49
ЗИФ Борс инвест фонд а.д. Бањалука	4,50	0,00	0,00
ЗИФ Евроинвестмент фонд а.д. Бањалука	10,35	0,00	0,00
ЗИФ Инвест нова фонд а.д. Бијељина	0,05	0,00	0,00
ЗИФ Јахорина Коин а.д. Пале	4,81	19,95	88.238,08
ЗИФ Кристал инвест фонд а.д. Бањалука	5,51	0,92	16.259,30
ЗИФ Полара инвест фонд а.д. Бањалука	5,47	0,00	0,00
ЗИФ Привредник инвест а.д. Бањалука	1,20	0,00	0,00
ЗИФ Униоинвест а.д. Бијељина	0,97	0,00	0,00
ЗИФ ВБ фонд а.д. Бањалука	4,00	0,00	0,00
ЗИФ ВИБ фонд а.д. Бањалука	4,61	0,00	0,00
ЗИФ Цептер фонд а.д. Бањалука	6,40	-1,54	7.039,00

Берза Сарајево

КОТАЦИЈА КОМПАНИЈА

Дионичко друштво	Средњи курс	Промјена курса	Вриједност
БОСНАЛИЈЕК ДД САРАЈЕВО	9.70	-1.82	9,700.00

КОТАЦИЈА ФОНДОВА

Инвестициони фонд	Средњи курс	Промјена курса	Вриједност
ЗИФ БИГ ИНВЕСТИЦ. ГРУПА ДД САРАЈЕВО	3.82	-2.80	126.06
ЗИФ ФОРТУНА ФОНД ДД БИХАЋ	3.80	-2.56	285.00
ЗИФ MI GROUP ДД САРАЈЕВО	4.38	4.00	92,185.62

ПРИМАРНО СЛОБОДНО ТРЖИШТЕ

Дионичко друштво	Средњи курс	Промјена курса	Вриједност
БХ ТЕЛЕКОМ ДД САРАЈЕВО	18.65	0.48	3,730.00
ФАМОС ДД САРАЈЕВО	3.00	0.00	246.00
ФАБРИКА ДУХАНА САРАЈЕВО ДД САРАЈЕВО	56.70	-0.53	453.60
ЈП ХТ ДД МОСТАР	9.10	-2.88	910.00
ИК БАНКА ДД ЗЕНИЦА	66.95	1.44	1,339.00
ЈП ЕЛЕКТРОПРИВРЕДА ХЗХБ МОСТАР	49.00	8.89	2,450.00
ЈП ЕЛЕКТРОПРИВРЕДА БиХ ДД САРАЈЕВО	25.00	-0.95	4,650.00
САРАЈЕВО ОСИГУРАЊЕ ДД САРАЈЕВО	4.82	-2.82	1,768.94

KOMERCIJALNA BANKA AD BANJA LUKA

KURSNA LISTA

Kursevi iz ove liste primjenjuju se od 8.11.2011. godine.
Kursevi u konvertibilnim markama (BAM)

Zemlja	Oznaka za devize i efekt. valutu	Jedinica za devize	Kupovni za devize	Srednji za devize	Prodajni za devize
EMU	EUR	1	1.955830	1.955830	1.955830
Australija	AUD	1	1.467314	1.470991	1.474668
Kanada	CAD	1	1.395423	1.398920	1.402417
Hrvatska	HRK	100	26.021213	26.086429	26.151645
Češka R.	CZK	1	0.078050	0.078246	0.078442
Danska	DKK	1	0.262089	0.262746	0.263403
Mađarska	HUF	100	0.636087	0.637681	0.639275
Japan	JPY	100	1.818211	1.822768	1.827325
Litvanija	LTL	1	0.565032	0.566448	0.567864
Norveška	NOK	1	0.251816	0.252447	0.253078
Švedska	SEK	1	0.214755	0.215293	0.215831
Švajcarska	CHF	1	1.580733	1.584695	1.588657
Turska	TRY	1	0.797050	0.799048	0.801046
V. Britanija	GBP	1	2.277673	2.283381	2.289089
USA	USD	1	1.419692	1.423250	1.426808
Srbija	RSD	100	1.906901	1.911680	1.916459

Veselina Masleše 6, 78000 Banja Luka; Tel: 051/244-700 i 051/244-777. fax 051/244-710,
SWIFT: KOBBBA 22 E-mail: office@kombank-bl.com Web: www.kombank-bl.com

Хроника

Приведени крадљивци "хјундаија"

РОГАТИЦА - Вишеструки повратник у чињењу кривичних дјела В. М. из Вишеграда и Л. Б. из Сарајева ухапшени су због сумње да су на подручју општине Рогатица украли "хјундаи лантру" словеначких регистарских ознака, саопштено је из ЦЈБ Источно Сарајево.

Власник аутомобила Ј. Ј. пријавио је да је крађа почињена испред његове породичне куће у Сељанима код Рогатице.

Г. О.

Трагедија на аутопуту Београд - Шид

Погинуле двије држављанке БиХ

БЕОГРАД - Неда П. (65) и Петра В. (68), држављанке БиХ, погинуле су у недјељу око 17.30 часова док су прелазиле аутопут Београд - Шид, на подручју општине Пећинци.

Трагедија се догодила када је "пасат", којим је управљао Тихомир П. (35) из Руме, ударио старице.

Увиђај је обавио истражни судија Основног суда у Сремској Митровици у присуству замјеника основног јавног тужиоца и полиције.

Г. О.

Пронађена два тијела

Мостарца убио гром на гробљу

МОСТАР - Нецад Дилберовић (47) из Врапчића и Самир Лавић (41) из Сарајева пронађени су јуче мртви на подручју Мостара, речено је у полицији.

Лавић је погинуо од удара грома док се са мајком Сајом налазио на гробљу у Миричином харему у Горњим Врапчићима код Мостара. Дилберовић је пронађен мртав у близини породичне куће у Мостару.

Прије тога полиција је око 7.40 часова обавијештена да се у близини зграде поште налази тијело непознате особе без знакова живота. На то мјесто стигла је екипа Хитне помоћи, али је љекар могао само да констатује смрт. На тијелу није било видљивих трагова насиља. Само два часа касније полиција је добила пријаву о још једној мртвој особи која се налази на Миричином харему. Увиђајем је утврђено да је Лавић погинуо од удара грома.

Г. О.

На путу за Бањалуку

Нестао Франо Квесић из Широког Бријега

Франо Квесић

ШИРОКИ БРИЈЕГ - Франо Квесић (43) из Дужица код Широког Бријега нестао је у недјељу на путу за Бањалуку, саопштено је из МУП-а Западнохерцеговачког кантона.

Његов службени аутомобил "пасат" којим се возио, власништво предузећа МЦИ из Широког Бријега, пронађен је закључан у близини Јајца у каньону ријеке Врбас.

- Квесић је висок око 186 центиметара и тежак око 95 килограма. Према расположивим сазнањима, на пут је кренуо одјевен у фармерке и цемпер тамне боје. Молимо све грађане који имају било каква сазнања која би могла да помогну у проналаску Квесића да контактирају с нама путем бројева телефона (039) 705-854, 705-640 или 803-808 - наведено је у саопштењу МУП-а Западнохерцеговачког кантона.

Н. Т.

Пресуда у Окружном суду у Бањалуци ухапшенима у акцији "Хит"

Изрицање пресуде у Окружном суду у Бањалуци

ФОТО: В. СТОЈАКОВИЋ

Дилерима 22 године и четири мјесеца затвора

Дино Музаферовић осуђен на пет година затвора, исто као и Кристиан Вензаис. Борислав Нишић добио казну од четири године и осам мјесеци, Алмир Хасикић три године, Жељко Благојевић три године и шест мјесеци, а Расим Есен годину

ПИШЕ: ГОРАН ОБРАДОВИЋ
gorano@glassrpske.com

БАЊАЛУКА - Пет особа које су ухапшене у акцији "Хит" осуђено је јуче у бањалучком Окружном суду на укупно 22 године и четири мјесеца затвора због неовлашћене производње и промета опојном дрогом.

Дино Музаферовић (23) из Велике Кладуше и Кристиан Вензаис (37) из Ријеке осуђени су на по пет година затвора.

Борислав Нишић (30) из Градишке добио је четири године и осам мјесеци, а Алмир Хасикић (32) из Бановића три године затвора. Жељко Благојевић (36) из Кнежева осуђен је на три године и шест мјесеци, а Расим Есен (52) из Сребреника на годину затвора.

Вензаису је изречена и мјера одвикавање од зависности од дрога која ће бити спроведена када буде упућен на издржавање казне у Казненопоправном заводу Тужице у Бањалуци.

Пресуду је изрекло судско вијеће којем је предсједавала Весна Станковић-Ћосовић.

Према наводима у пресуди, они су са још седам особа које су раније осуђене на затворске казне од половине јула до 6. новембра прошле године препродавали опојне дроге хероин и марихуану. Они су уз заједнички договор дрогу препродавали по цијенама од пет до 150 марака, зависно од врсте и количине дроге.

Судија Весна Станковић-Ћосовић је образлажући пресуду рекла да је тужилаштво доказало да су оптужени починили кривична дјела која им се стављају на терет.

ПРОДУЖЕН притвор до правоснажности пресуде

- Као олакшавајуће околности узето је то што су већина од оптужених родитељи једног или више малољетне дјеце - истакла је Весна Станковић-Ћосовић.

У затворску казну биће урачунато и вријеме које су осуђени провели у притвору од почетка новембра прошле године када су ухапшени, као и да им се притвор продужава до правоснажности пресуде.

Раније осуђивани

Судија Весна Станковић-Ћосовић навела је да је отежавајућа околност за Дину Музаферовића и Кристиана Вензаиса била чињеница да су раније осуђивани за исто кривично дјело.

- Борислав Нишић, Елвир Хасикић и Жељко Благојевић су такође раније осуђивани, али за друга кривична дјела. Као отежавајућа околност узето је и то што су они починили већи број кривичних дјела за веома кратак период, као и да су дрогу продавали ученицима и малољетницима и за почињена кривична дјела нису исказали кајање - рекла је Весна Станковић-Ћосовић.

Послије разбијања излога на два објекта у Фочи

Малољетник напао и повриједио тројицу полицајаца

ФОЧА - Малољетник М. С. приведен је након што је напао и повриједио тројицу полицајаца у Фочи, сазнаје "Глас Српске".

Прије тога М. С. је у суботу око 22 часа нарушавао јавни ред и мир испред угоститељског објекта "Миленијум" у Фочи тако што је на продавници текстила "Алекс спорт" разбио два дупла стакла, као и стакла на салону забаве "Пирамида".

ФОТО: АРХИВА

Полицијска станица у Фочи

Када су полицијски службеници изашли на мјесто догађаја, М. С. је наставио са недоличним понашањем, вријеђањем и упућивањем погрдних ријечи полицајцима.

Потом је малољетник стиснутом песницом ударио по глави полицијског службеника С. Р., чиме је починио и кривично дјело напад на овлашћено службено лице у вршењу службене радње.

ПРЕКРШАЈНА пријава против оца малољетника

Послије напада на полицајца малољетни М. С. је у видно пијаном стању приведен у Станицу јавне безбједности Фоча.

Ни у станици малољетни М. С. није престао са насилничким понашањем, па је насрнуо на полицајце Р. Б. и А. М., којима је нанио повреде по глави.

Малољетник је чак и полицијском службенику Д. Д. поцијепао полицијску јакну и упућивао му погрдне ријечи, псовке и пријетње.

У полицији кажу да је рад на документовању овог догађаја у складу са прописима у вези са поступцима са малољетником.

"Глас Српске" незванично сазнаје да ће против М. С. највјероватније бити поднесен извјештај тужилаштву који ће га теретити за више кривичних дјела. То ће бити урађено послије документовања овог догађаја.

Оцу малољетника Б. С. полицијски службеници уручили су и прекршајни налог због пропуштања обавезе старања.

Р. Ђ.

"Опел корсом" ударио дјечака

КОТОР ВАРОШ - Седмогодишњи Д. Т. повријеђен је јуче када га је у Врбањцима код Котор Вароша урадио аутомобил "опел корса", саопштено је из полиције.
У саопштењу се додаје да се љекари нису изјаснили о степену повреда. Дјечак је пребачен у Универзитетски клинички центар Бањалука.
Из овог центра саопштено је да је дјечак задобио повреде главе и да је тренутно стабилан, а да су у току даљи прегледи.

Н. Т.

Полиција 122

У Окружном суду Бањалука почело суђење оптуженима за прање новца

Љубо Мрђен свједок против Зорана Ћопића

Специјални тужилац Слободан Ћелић рекао да ће доказати да су оптужени Ћопић, Нижол и Мрђен у договору са Дарком Шарићем "прљав новац" зарађен трговином дрогом убацили у легалне привредне токове Републике Српске и Србије. Одбрана тврди да за то нема доказа

ПИШЕ: НЕБОЈША ТОМАШЕВИЋ
ntomasevic@glassrpske.com

БАЊАЛУКА - Против директора "Агрокоп експорт-импорта" Љубе Мрђена оптуженог за прање новца јуче је у бањалучком Окружном суду одвојен поступак у односу на Зорана Ћопића и Драгу Нижола који се такође терете за прање новца.

Према наводима у оптужници, њима је на терет стављено да су "опрали" милионе марака зарађених од трговине дрогом нарко-боса Дарка Шарића. Поступак против Мрђена је одвојен јер је са Специјалним тужилаштвом закључио споразум о признању кривице. Он се у споразуму обавезао на свједочење против Ћопића и Нижола, а предвиђено је да буде осуђен на шест мјесеци затвора.

ОДВОЈЕН поступак против Мрђена

Послије раздвајања поступка уводним ријечима тужилаштва и одбране почело је суђење Ћопићу и Нижолу.

У оптужници се наводи да се Нижол и Мрђен терете да су прање новца починили из нехата што је блажи облик у односу на Ћопића за којег се наводи да је то кривично дјело починио са умишљајем. Нижол је оптужен да је кривично дјело починио као директор предузећа "Авио-рент" из Бањалуке.

Специјални тужилац Слободан Ћелић истакао је да ће тужилаштво доказати да су оптужени Ћопић, Нижол и Мрђен у договору са Дарком Шарићем "прљав новац" зарађен трговином дрогом убацили у легалне привредне токове Републике Српске и Србије.

- Из снимљених тонских разговора види се да је Ћопић са Шарићем договарао прање новца - рекао је Ћелић.

Ћелић је казао да су Ћопић и сарадници новац прали по истом рецепту тако што су га улагали у куповину предузећа у РС и Србији или га улагали у предузећа.

Ћопићев бранилац адвокат Дарко Кременовић је истакао да тужилаштво неће доказати наводе оптужнице и да су снимани тонски разговор Ћопића и Шарића незаконити докази.

- Тужилаштво није доказало да је новац улаган у предузећа која се наводе у оптужници зарађен кривичним дјелом. Није доказало да је Ћопић узео ниједну марку тог новца нити се наводи да је власник било које фирме у РС - рекао је Кременовић.

Зоран Ћопић је казао да је тужилаштво у овом случају чињенице које наводе као доказе погрешно представило.

- Нетачно је да сам власник или у управним одборима у 40 предузећа у Србији. Мој пословни однос са Шарићем је трајао само шест мјесеци и у вези са продајом предузећа "Митро Срем" - рекао је Ћопић и додао да Нижол нема никакве везе са оним што је наведено у оптужници.

Оптужени Нижол, који се брани сам, рекао је да није крив и да тражи адвоката по службеној дужности јер нема новца да га плати. Оптужница терети Ћопића да је од 2008. године па до половине ове године, удружено са више лица, међу којима су Мрђен, Нижол и Шарић, преко различитих компанија и банака кроз привредне токове Српске и Србије путем различитих оф-шор компанија и предузећа "опрао" више од 20 милиона марака новца који је стечен од продаје дроге. Тај новац је употријебљен и за покретање "Фабрике шећера" у Бијељини, куповину авиона за предузеће "Авио рент" и куће.

Ћопићу је одлуком суда због овог кривичног поступка блокирана имовина вриједна више од 20 милиона марака. Блокирано му је располагање са акцијама у Фабрици шећера а.д. Велика Обарска у Бијељини вриједним око 18.3 милиона марака, кућа у бањалучкој улици Сретена Стојановића вриједна око 225.000 марака. Предложено је и одузимање "аудија А6", као и 454.512 евра оснивачког улога у предузећу "DTM Relations", авиона "цесна" вриједног више од 315.000 марака, као и других непокретности стечених кривичним дјелом.

ФОТО: АРХИВА

Оптужени Зоран Ћопић, Љубо Мрђен и Драго Нижол у бањалучком Окружном суду

СТЕЧАЈНИ УПРАВНИК

Зоран Ћопић износећи завршну ријеч казао је да је тужилаштво водило, а затим обуставило истрагу против стечајног управника у Фабрици шећера Бијељина. Тужилац Слободан Ћелић није желио ово да коментарише. "Глас Српске" незванично сазнаје да није обустављена истрага против стечајног управника.
Ћелић је у суду казао да је на мјесто вршиоца дужности директора Фабрике шећера на захтјев Ћопића именован син оптуженог Љубе Мрђена Бојан Мрђен.

Вијести

Петрово
Повријеђени возач и сувозач

ПЕТРОВО - Возач "пасата" Н. Ђ. и његов сувозач М. Т., обојица из Петрова, тешко су повријеђени у саобраћајној несрећи која се догодила на локалном путу у насељу Какмуж, у општини Петрово.

До несреће је дошло када је Н. Ђ., крећући се "пасатом" из правца Добоја, услед неприлагођене брзине условима и стању пута, изгубио контролу над аутомобилом, који је слетио у канал и преврнуо се на лијеву бочну страну.

Сл. П.

Костајница
Опљачкана пумпа

КОСТАЈНИЦА - Полиција трага за провалницима који су јуче ујутро опљачкали бензинску пумпу "Нестро петрол" која се налази на излазу из Костајнице, али нису успјели да обију нити да однесу касу са новцем.

Врата на објекту су насилно отворена и украдена је роба чију ће вриједност утврдити пописна комисија.

Г. О.

Фоча
Ударио дјевојку

ФОЧА - Против Б. М. из Фоче биће поднесен извјештај надлежном тужилаштву јер је бившој дјевојци Ј. Т. нанио видне повреде по глави.

Постоји сумња да је Б. М. у суботу у Светосавској улици отвореном песницом ударио по лијевом образу Ј. Т. која је студент четврте године Медицинског факултета у Фочи. Послије тога Ј. Т. је упућена у фочански Дом здравља.

Р. Ђ.

У ДВИЈЕ РИЈЕЧИ

Лопови покупили накит вриједан 80.000 КМ

ТОМИСЛАВГРАД - Полиција трага за непознатим особама које су украле златни накит из златарске радње "Аида" у Томиславграду вриједан око 80.000 марака, потврђено је из МУП-а Ливањског кантона.

Из полиције је саопштено да је непознати крадљивац или више њих у суботу око три часа послије поноћи провалио у златарску радњу, чији је власник Аида Хоџић из Томиславграда и украли масивну металну касу у којој се налазила већа количина златног накита. Осим златног накита, украдена је и већа количина мушких и женских ручних часовника разних марки.

Г. О.

Рањен у груди испред "Мистика"

ПАЛЕ - Полиција је ухапсила Ђ. С. јер је јуче ујутро испред угоститељског објекта "Мистик" у Палама из пиштоља пуцао у Љубу Гачанина и ранио га у груди, потврђено је у ЦЈБ Источно Сарајево.

Гачанин је послије пуцњаве, која се догодила око 2.30 часова, превезен у Дом здравља Пале, гдје му је указана љекарска помоћ, послије чега је на сопствени захтјев превезен у Клинички центар Кошево у Сарајеву.

Осумњичени Ђ. С. је ухапшен, а од њега је одузет пиштољ. Он је са више хитаца из пиштоља пуцао у Гачанина и нанио му тешке тјелесне повреде.

Г. О.

Из камиона украли 200 литара нафте

БРОД - Полиција је у недјељу ухапсила И. Ј. и Д. М., обојица из Брода, због сумње да су на подручју ове општине починили више кривичних дјела тешке крађе, саопштено је јуче из Центра јавне безбједности Добој.

Они су осумњичени да су провалили у три камиона на паркингу у улици Крајишких бригада у Броду из којих су украли гориво, алат и друге предмете. У аутомобилу који користи Д. М. пронађено је око 200 литара нафте и нафтних деривата, различите врсте лампи, резервних сијалица и алата. Претресом куће и помоћних просторија И. Ј. пронађени су пушка М-48, алати и већи број осигурача електроинсталација за возила.

Сл. П.

Србија

Постојала је урбана легенда да ја рушим све владе, а заправо сам срушио само једну од три.

Млађан Динкић, лидер УРС

Министарство иностраних послова

"Конузин се не мијеша у нашу политику"

БЕОГРАД - Министар иностраних послова Србије Вук Јеремић изјавио је да је МИП реаговао на наступ амбасадора Русије Александра Конузина на партијском скупу СНС-а.

Он је на Б92 указао да дипломатија не мора увијек да буде јавна, јер онда не би било ни потребе за Министарством.

Јеремић је објаснио да присуство амбасадора на партијским конвенцијама није неуобичајено, али да наступање није толико уобичајено, иако то није први пут.

- Мислим да Александар Конузин не би однео златну медаљу у дисциплини мешања у унутрашњу политику наше земље - рекао је он не желећи да каже ко би предводио ту листу.

Осванули леци у Новом Саду

Погрдне ријечи на рачун руског амбасадора

НОВИ САД - Непознати аутори убацивали су у поштанске сандучиће у Новом Саду летке у којима су се погрдно изразили о амбасадору Русије у Београду Александру Конузину.

На летку је Конузин приказан као алкохоличар црвеног носа и поцијепаних чарапа. Њега у стражњи дио тијела шутира нога која "излази" из мапе и грба Србије.

На полеђини непотписаног летка пише: "Руском диктату смо рекли 'не' још пре 63 године! Многи су, очигледно, то заборавили. Најскупљи и најгори бензин и гас у Европи, лажна обећања, зеленашки кредити, непостојеће инвестиције, то је све што имамо од великог пријатељства данашње Русије. Србија није руска провинција! Онај који је слуга у Русији, нека не мисли да може да буде газда у Србији. Нека направе реда у својој кући, а нама нека оставе нашу".

Међународне снаге заузеле још један прелаз на Косову

KFOR стигао на Јарињe

Колона америчких возила без проблема прошла ослобођеним тракама на изласку из сјеверног дијела Косовске Митровице код Лепосавића и непосредно уз административни прелаз Јариње

КОСОВСКА МИТРОВИЦА - Колона KFOR-а, која је из сјеверне Косовске Митровице кренула ка административном прелазу Јариње, ушла је у базу која се налази одмах уз административни прелаз.

Колона америчких возила KFOR-а без проблема и задржавања прошла је ослобођеним тракама на српским барикадама на изласку из сјеверног дијела Митровице код Лепосавића и непосредно уз административни прелаз Јариње.

У колони су била два "волво" камиона са два велика агрегата за струју, снаге по 150 киловата, камион дизалица-кран, четири "хамера" и два џипа војне полиције.

ПРВИ КОНВОЈ на Јарињу од краја октобра

KFOR је прошао из другог покушаја након што му то окупљени Срби у јутарњим часовима нису дозволили.

Према ријечима локалних Срба, који дежурају на блокади код административног прелаза Јариње, ово је први конвој који је овуда прошао од краја октобра, када је на барикадама ослобођена по једна саобраћајна трака за слободан пролаз возила KFOR-а.

На путу од Лепосавића према Јарињу нешто касније виђена је још једна колона турског KFOR-а у којој су била два "хамера", један оклопни транспортер и џип. У вријеме када је теретна колона улазила у базу, њемачки војници KFOR-а разговарали су на барикадама са тамошњим Србима како да буде ријешен проблем прекинутих телефонских линија за неколико кућа у близини прелаза, преноси Танјуг.

- Дошло је до оштећења једног телефонског кабла, па се разговарало о могућности да из Рашке дођу ПТТ техничари који би помогли да и тих неколико кућа опет добије телефонску везу - рекао је један њемачки официр.

KFOR је, иначе, раније најавио да ће наставити радове на санацији моста у Ложишту на путу између Звечана и Лепосавића који води ка административном прелазу Јариње. Због тога им је, како је наведено у саопштењу из те војне мисије, потребна потпуна слобода кретања, чему се Срби са сјевера и даље противе.

Пат позиција могла би дијелом да буде ријешена усвајањем декларације о КиМ, што се очекује у суботу, 13. новембра, а у којој се, како је речено Танјугу из извора блиских Влади Србије, као рјешење помињу примјена договора из дијалога с Приштином и проналажење одрживог рјешења за прелазе Брњак и Јариње, уз присуство Србије на њима.

Срби разговарају са војницима

Зубин Поток

Припадници KFOR-а уништили су ручну бомбу, која је пронађена на паркингу полицијске станице у Зубином Потоку на сјеверу Косова. У експлозији која је узнемирила житеље Зубиног Потока, није било повријеђених, а није причињена ни материјална штета на возилима и објектима.

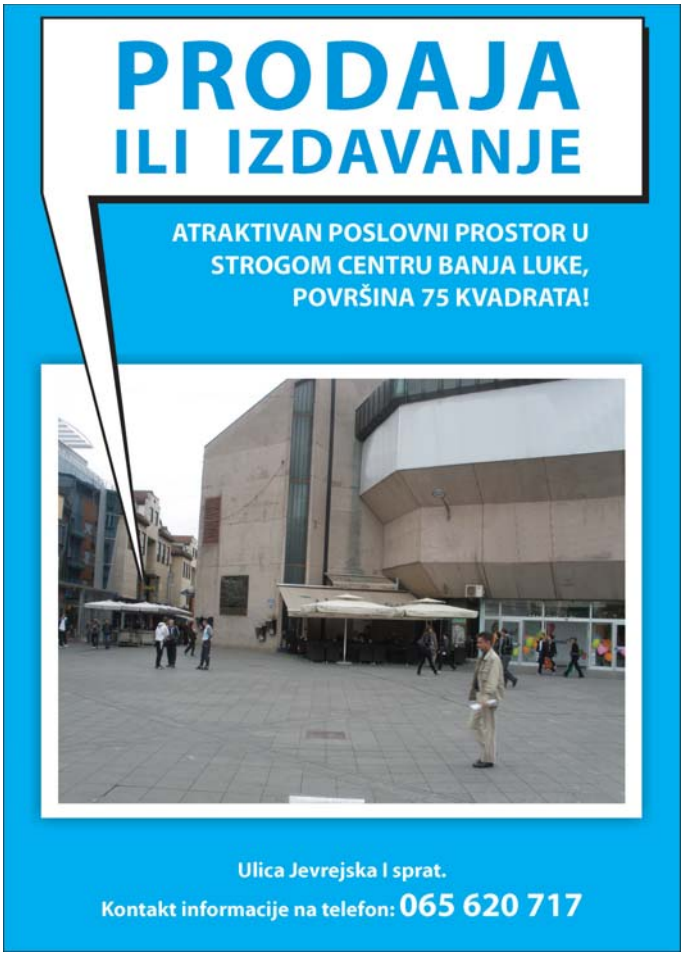

Премијер Цветковић разговарао са комесаром ЕУ за проширење

Филе задовољан напретком

БЕОГРАД - Комесар за проширење ЕУ Штефан Филе похвалио је Србију за досадашњи напредак у европским интеграцијама, истакавши да се од Србије сада очекује наставак имплементације донесених закона и постизање напретка у дијалогу са Приштином.

Предсједник Владе Србије Мирко Цветковић у јучерашњем разговору са Филеом изразио је очекивање да ће дијалог са Приштином бити настављен у што скорије вријеме, када за то буду створени услови.

НАСТАВАК дијалога са Приштином

- Србија је потпуно отворена за конструктиван дијалог са Приштином у рјешавању практичних питања која су од суштинског значаја за грађане - рекао је Цветковић.

Премијер је оцијенио да је Србија постигла значајан напредак у европским интеграцијама и изразио очекивање да ће Србији у децембру бити додијељен статус кандидата за чланство у Европској унији. Он је упознао европског комесара Филеа са наставком реформи и имплементацијом усвојених закона и договора које је Србија спровела послије добијања позитивног мишљења Европске комисије о додјели статуса кандидата за чланство у Европској унији.

Лишени слободе због провала у фирму

СРЕМСКА МИТРОВИЦА - У ефикасној акцији полиције лишени су слободе Маринко М. (20) и Радован С. (46) из Белегиша и Миомир В. (42) из Голубинаца због сумње да су извршили тешку крађу на штету предузећа у стечају "Супериор мит" у Белегишу. Осумњичени су више пута провалили у фирму из које су украли бакарне олуке, струјне каблове, месарске машине, сепаратор за отпадну воду, метални, алуминијумске и прохромске предмете у вриједности око 570.000 КМ.

Нови извјештај генералног секретара УН о Косову

Албанци криви за насиље на Космету

Бан Ки Мун упозорио да су током посљедња три мјесеца на Космету забиљежени инциденти уништавања православних гробаља, каменовања српских возила, наношење штете и провале у куће чији су власници Срби

ФОТО: АРХИВА

Бан Ки Мун

Специјалци РОСУ

БЕОГРАД, ЊУЈОРК - Генерални секретар УН Бан Ки Мун у извјештају Савјету безбједности указује да је нови талас насиља на Косову и Метохији покренут акцијом косовских специјалаца РОСУ на прелазима Брњак и Јариње 25. јула, послије чега је за четвртину повећан број напада на Србе и остале неалбанце.

Бан Ки Мун је упозорио да је током посљедња три мјесеца на Космету забиљежен 151 инцидент, од чега се 38 догодило сјеверно од ријеке Ибар.

- Од 151 инцидента, 13 се односи на уништавање православних гробаља, 13 на каменовање српских возила, у 63 случаја нанесена је штета кућама чији су власници Срби - наводи се у извјештају, који би Савјет безбједности УН требало да разматра на сједници 29. новембра.

Забиљежена су и 63 случаја наношења штете кућама у власништву косовских Срба и 47 случајева провала и крађе српске имовине.

Он истиче да развој догађаја на сјеверу Косова представља јасно упозорење да се питања у вези са владавином права мијешају са статусним питањима - наводи Бан Ки Мун у извјештају у који је увид имао РТС.

Он је навео да је ситуација на сјеверу Косова у сјенку бацила све остале догађаје на Косову, као и да акција РОСУ није била изведена у координацији са међународним организацијама.

ПОСТОЈИ ризик од насиља

Описујући слијед догађаја који су претходили овој акцији, генерални секретар УН је навео да је Србија, на састанку у Бриселу 2. септембра, пристала да призна печате косовске царине, као и да су косовске власти, одмах послије тога, најавиле да ће успоставити пуну царинску контролу над Брњаком и Јарињем.

- Надам се да ће чланице Савјета безбједности упутити јасну поруку Приштини и Београду да одговорно приступе смиривању тензија и спречавању новог насиља на сјеверу Косова - наводи Бан Ки Мун, а преносе агенције.

Бан се осврнуо и на случај запљене 20 камиона из предузећа "Трепча-север", када су возачи камиона притворени због наводног илегалног уласка на Косово. Упозоравајући да ће инцидент лоше утицати на способност предузећа да исплати зараде за више од 3.600 запослених, Бан наводи да му је претходила запљена средстава предузећу "Трепча-север" од стране пореске администрације Косова, послије чега је UNMIK поднио жалбу Врховном суду Косова да средства буду враћена, али одговор до данас није стигао.

Косовска влада је оцијенила реалним извјештај генералног секретара, преноси приштински дневник "Коха диторе".

- Бан Ки Мун има право. То је реална оцјена поштo тенденције Србије за подстицање насиља према домаћим и међународним институцијама које за циљ имају подјелу Косова, могу довести до реаговања која превазилазе границе Косова и утичу на остале у региону - изјавио је потпредсједник косовске владе Хајредин Кучи.

ВУК ЈЕРЕМИЋ

Шеф српске дипломатије Вук Јеремић оцијенио је за чешке медије да у дијалогу са Приштином сада прво мора да буде ријешен проблем сјевера Косова.

- Приштина није спремна да разговара о рješењу ситуације на северу Косова коју је изазвао покушај да њена војска почне да контролише ту област. О том морамо прво да разговарамо, јер ту је јасна и присутна опасност. Не можете да разговарате о неким другим темама а да се не помене проблем који највише гори - казао је Јеремић у интервјуу који је објавио чешки "Лидове новини".

Вијести

Београд

Тадић на коридору 11

БЕОГРАД - Предсједник Србије Борис Тадић обишао је радове на коридору 11, на дионици Уб - Лајковац, и изјавио да вјерује да ће 2014. године Србија имати далеко озбиљнију и разгранатију друмску инфраструктуру него сада.

- Без савремене инфраструктуре нема потенцијала за економски развој централне Србије - рекао је Тадић и изразио очекивање да ће ускоро почети радови на сљедећој дионици аутопута ка Чачку.

Београд

Азиланата све више

БЕОГРАД - Републички комесар за избјеглице Владимир Цуцић изјавио је да прије наступајуће зиме треба да буде ријешен проблем смјештаја азиланата, чији је прилив у Србију, као земљу транзита, повећан у посљедње три године. Он је рекао да је прије неколико дана упутио писмо премијеру Мирку Цветковићу, у којем је затражио да се једна од напуштених војних касарни адаптира у центар за азиланте.

Сурдулица

Радници траже да иду у затвор

СУРДУЛИЦА - Чак 125 радника сурдуличке фабрике електромотора за аутомобилску индустрију "РС Партнерс Пес", који су у штрајку због неисплаћених заосталих зарада, траже од Министарства правде и министра Снежане Маловић да са својим породицама буду осуђени на затворске казне, да би преживјели.

Београд

Бјежао са "паука"

БЕОГРАД - На углу Капетан Мишине и улице Страхињића бана забиљежен је један прилично необичан покушај возача погрешно паркираног аутомобила новосадских таблица да изађе на крај са "пауком". Наиме, возач је, покушавајући да се отргне из "канџи", толико претјерао да је на крају успио не само да покида кран "паука", већ и да значајно оштети сопствени аутомобил.

СРБИЈА УКРАТКО

Наставља се блокада Филозофског факултета

БЕОГРАД - Чланови пленума Филозофског факултета ни послије јучерашњег вишечасовног разговора с деканом Весном Димитријевић нису успјели да се договоре о прекиду блокаде, па настава и даље неће моћи да се одржава на том факултету.

Члан пленума који није хтио да каже своје име изјавио је Танјугу да су студенти покушали да објасне декану кредитни систем и навео да Димитријевићева није била упозната с тим да студент који сакупи 48 ESPB бодова и даље није на буџету.

- Димитријевићева је рекла да не зна како да ријеши наше проблеме и на тај начин одблокира факултет - казао је неименовани члан пленума.

Комуналци најављују штрајк за 10. новембар

БЕОГРАД - Синдикати запослених у комуналним дјелатностима најавили су протест и траже да се повуку приједлози закона о комуналним дјелатностима и јавно-приватном партнерству.

Протест је најављен за четвртак, 10. новембра у Београду, а заједнички га организују синдикални огранци Савеза самосталних синдиката Србије, синдиката Слога, као и синдиката Независност. Како тврде синдикати, "власти у Србији обећале су домаћем и страном приватном капиталу да ће му омогућити убирање енормног профита на бази грабљења природних ресурса воде и добара од стратешког значаја за грађане Србије". Синдикати траже и да се грађанима омогући да се на референдуму изјасне о том, како се оцјењује, "судбоносном питању од националног интереса".

Основци бојкотују наставу у Бањи Ковиљачи

БАЊА КОВИЉАЧА - У Основној школи "Вера Благојевић" у Бањи Ковиљачи јуче је на наставу у првој смјени дошло десеторо од укупно 227 ученика, речено је Танјугу у тој школи.

Одлука о бојкоту наставе донесена је на протестном скупу грађана у Бањи Ковиљачи, а која је, како је саопштено, посљедица несигурности и осјећања угрожености мјештана због великог броја страних држављана од којих већина тамо борави илегално.

Грађани су најавили да ће та одлука остати све док се у потпуности не остваре захтјеви којима се тражи не само измјештање великог броја илегалних имиграната него и престанак рада Центра за азил у Бањи Ковиљачи који има 84 мјеста.

Регион

Још један мјесец је пред нама, а до тада нећу вам рећи, као један колега из друге странке, "идите по кућама, улазите људима у домове" - јер то је забрањено. Немојте то радити, могао би вас неко упуцати!

Зоран Милановић, предсједник СДП-а

Томислав Карамарко, министар полиције

Припрема терен за преузимање ХДЗ-а

ФОТО: АРХИВА

Томислав Карамарко

ЗАГРЕБ - Хапшење Јосипа Бољковца и нагађања о новим због оптужби за злочине за вријеме и послије Другог свјетског рата могло би да буде дио тактике хрватског министра унутрашњих послова Томислава Карамарка за преузимање ХДЗ-а послије све извјеснијег пораза те странке на парламентарним изборима, пише "Економист". Пораз ХДЗ-а чини се неизбјежним, па ће Јадранка Косор бити "пометена" из вођства странке, а Карамарко ће бити у јакој позицији с бившим комунистичким скалповима у својој торби. Без обзира на то колико су ти скалпови стари, то ће ојачати Карамарков положај међу националистичким тврдолинијашима које је Јадранка Косор ставила на маргине, каже се у чланку.

Спор у вези са именом Македоније

Неприхватљива спољна арбитража

СКОПЉЕ - Македонија не може да прихвати међународну арбитражу за рјешавање спора са Грчком у вези са именом, јер је ријеч о суштинском питању које задире у кључне параметре сваког демократског друштва, изјавио је македонски министар иностраних послова Никола Попоски.

Он је истакао да спор са Грчком не може да буде ријешен на основу исте методологије која је примијењена у случају словеначко-хрватског споразума о граници, преносе агенције.

Подсјећајући да Македонија и Грчка, под покровитељством УН, преговарају само о имену, Попоски је рекао да се из изјава грчких званичника може закључити да Атина овај проблем шири и на питање идентитета.

Удружење Срба из Хрватске

Хапшење Бољковца владин аутогол

ЗАГРЕБ - Влада Хрватске је хапшењем бившег министра унутрашњих послова Јосипа Бољковца дала аутогол, јер би његово свједочење могло само да потврди тезу да се у Хрватској водио грађански рат који је испровоцирала ХДЗ-а како би се ријешила Срба, сматра генерални секретар Удружења Срба из Хрватске Милојко Будимир.

Да је још на сцени иста политика, види се и по томе што ни послије 16 година од прогона није дошло до повратка Срба у Хрватску, нити су им враћена њихова основна људска и грађанска права што се тиче повратка имовине и стамбене проблематике.

Он подсјећа да је Бољковац "био први хрватски званичник који је говорио да је грађански рат испровоцирало руководство ХДЗ-а" и указује да је Бољковац са мјеста министра смијењен у тренутку када је донио одлуку о хапшењу убица шефа осјечке полиције Јосипа Рајхл-Кира и што је кочио почетак ратног сукоба који је Хрватска планирала.

ДОБРА ВИЈЕСТ

ЗАГРЕБ

У идућих десетак дана хрватска влада планира да распише јавни конкурс за услугу сталног приступа интернету. На тај први цјеловити тендер за неку фиксну телекомуникацијску услугу може се пријавити чак 68 фирми, од "Хрватског телекома" до загребачке испоставе СиОЛ-а у власништву "Телекома Словеније".

КУПЈАК

У саобраћајној несрећи у Старом Лазу, на локалном путу између Мркоља и Равне Горе, смртно је страдао 20-годишњи мјештанин Томислав Штефанчић. Младић се бициклом спуштао низбрдицом у тренуцима када му је из супротног смјера у сусрет долазио камион "сканиа" с приколицом, натоварен деблима.

ЛОША ВИЈЕСТ

Бивши хрватски премијер оптужен за примање мита од МОЛ-а

ФОТО: АГЕНЦИЈЕ

Санадер у суду

Санадерова хоботница

Штета коју је Хрватска претрпјела за шест година владавине Иве Санадера, због његове "корупционашке хоботнице", износи чак 13,1 милијарду евра, сматра Дражен Рајковић, економски аналитичар, публициста и однедавно директор Хрватског хелсиншког одбора.

Рајковић је у књизи "Како је Иво Санадер продао Хрватску" нагласио да је штета годишње износила 3.075 евра по сваком становнику Хрватске, од новорођенчета до пензионера.

Друга оптужница против Санадера

Оптужницом предложено да Санадер, ако буде осуђен и пресуда постане правоснажна, држави врати десет милиона евра, док његови адвокати траже вођење јединственог поступка

ЗАГРЕБ - Оптужно вијеће Županijског суда у Загребу потврдило је УСКОК-ову оптужницу којом се бивши премијер Иво Санадер терети за примање десет милиона евра мита од предсједника управе МОЛ-а Жолта Хернадија у замјену за препуштање управљачких права у Ини тој мађарској нафтној компанији.

Осим препуштања управљачких права у Ини, Канцеларија за сузбијање корупције и криминала (УСКОК) тврди да је Санадер за десет милиона евра требало да договори и склапање уговора о издвајању плинског пословања из Ине, то јест оног дијела који ствара губитке, а који би преузела Хрватска. Оптужницом је предложено и да Санадер, ако буде осуђен и пресуда постане правоснажна, држави врати десет милиона евра.

Да је оптужница потврђена, новинарима је казао и Санадеров адвокат Чедо Продановић, који је рекао и да је УСКОК предложио да се овај процес споји с процесом који се против бившег премијера води у "случају Хипо", гдје је оптужен за ратно профитерство, односно да је, уговарајући посао за Министарство спољних послова, у којем је тада био замјеник министра, средином деведесетих година узео мито од око милион марака.

ГУБИТАШЕ

Санадер пребацио на буџет Хрватске

- Од почетка тврдимо да се против Санадера треба водити јединствени поступак, а не више њих - казао је Продановић.

О овом приједлогу ће одлучивати ванрасправно вијеће загребачког суда.

Што се тиче видео-снимка састанка Санадера и Хернадија у једном загребачком ресторану, Продановић је казао да он није увршћен у спис, као ни исказ власника ресторана Марија Черхака, већ је суд то вратио УСКОК-у да за припремно рочиште образложе на који су начин дошли до тог снимка и зашто сматрају нужним да га уврсте у предмет.

- Разматрамо могућност да против Черхака подигнемо кривичну пријаву. Овдје се ради о повреди тајности личних података. Чување тог снимка на овако дуги рок је манипулација, јер закон прописује да се снимци морају уништити кад престане сврха за коју су прикупљени - рекла је Санадеров адвокат Јадранка Слоковић.

Сједница оптужног вијећа била је затворена за јавност.

Истрага се у овом случају од средине јуна водила и против челника мађарске нафтне компаније Хернадија, као и бившег потпредсједника хрватске Владе Дамира Поланчеца. УСКОК је одустао од кривичног гоњења Поланчеца, јер није пронашао доказе да је помогао Санадеру у злоупотреби положаја. Прије подизања оптужнице хрватско тужилаштво није успјело да добије исказ осумњиченог Хернадија, иако га је затражило од мађарских колега, а по писању медија, у образложењу одбијенице наведено је да би преношење тражених података угрозило безбједност Мађарске, преносе хрватски медији. Послије тога постигнут је договор да се кривично гоњење Хернадија препусти Мађарској.

О односима Ине и МОЛ-а Санадер је у октобру прошле године говорио и пред саборском истражном комисијом, основаном ради утврђивања чињеница о приватизацији хрватске нафтне компаније. Истичући да је све радио за добро Хрватске, бившим колегама из владајуће странке тада је поручио: "Тко под другим јаму копа, сам пада у њу."

Хрватско грађанско друштво Црне Горе

Наградили Мила, па добили 24.000 евра

ПОДГОРИЦА - Организација која је љетос наградила лидера ДПС-а и некадашњег премијера Мила Ђукановића "Плакетом за допринос раду", Хрватско грађанско друштво Црне Горе, на конкурсу за пројекте који је расписао Фонд за мањине, добила је 24.000 евра.

Поводом одлуке о подјели средстава Фонда за мањине, адвокат Велија Мурић најавио је да ће, у сарадњи са невладином организацијом Грађанска алијанса, поднијети кривичне пријаве против чланова Управног одбора Фонда због, како је изјавио, злоупотребе службеног положаја и организованог криминала.

АДВОКАТИ

најављују тужбу

Хрватско грађанско друштво, одлуком УО Фонда за мањине од 31. октобра, добило је 24.000 евра за четири кандидована пројекта.

СЕКС-ТРАФИКИНГ

Мило Ђукановић није се јуче појавио на свједочењу пред Основним судом у Подгорици у предмету поводом афере секс-трафикинга. Из суда су навели да се Ђукановић није одазвао, јер му није уручен позив за свједочење, пошто на његовој адреси становања није било никог да прими позив. Он је требало да буде саслушан у својству свједока у афери секс-трафикинга, након што су адвокат Зоран Пиперовић из Улциња и Подгоричанин Екрем Јасавић тужили Молдавку С. Ч. за лажни исказ.

Свијет

TOP STORIES CNN

Једанаест мађарских туриста је погинуло, а 27 повријеђено у тешкој саобраћајној несрећи у египатском љетовалишту Хургада. До несреће је дошло када се преврнуо аутобус који је превозио туристе, јавила је египатска агенција МЕНА.

Забрињавајући подаци Међународне агенције за атомску енергију

Иран све ближе изради нуклеарне бомбе

Иран наставио да спроводи истраживања у вези са нуклеарним оружјем и послије 2003. године када су америчке обавјештајне службе вјеровале да је Иран зауставио истраживање усљед међународног притиска

Израел раније најавио могућност напада на Иран

Нуклеарна постројења у Ирану

ФОТО: АГЕНЦИЈЕ

ВАШИНГТОН - Иран је развио кључне фазе и компоненте за градњу нуклеарног оружја, објавио је јуче "Вашингтон пост", позивајући се на обавјештајне податке Међународне агенције за атомску енергију (IAEA).

Према овим подацима, Иран је од страних експерата добио кључну техничку помоћ, пише лист, позивајући се на западне дипломате и нуклеарне експерте.

Очекује се да ће извјештај IAEA, који ће бити објављен сљедеће седмице, бити до сада најдетаљнији у вези са нуклеарним програмом Техерана за који се вјерује да развија атомске бомбе.

"Вашингтон пост" наводи да су ови подаци пружили нове детаље о улози коју је играо бивши совјетски научник за наоружање који је, наводно, обучавао Иранце о детонатори високе прецизности чији је задатак да изазову нуклеарну ланчану реакцију.

АХМАДИНЕЏАД пријети, Русија упозорава

У извјештају се, такође, подржавају забринутости да је Иран наставио да спроводи истраживања у вези са нуклеарним оружјем и послије 2003. године када су америчке обавјештајне службе вјеровале да је Иран зауставио истраживање усљед међународног притиска.

Западне силе вјерују да Иран покушава да развије нуклеарно оружје под плаштом цивилног енергетског програма.

Техеран одбацује тврдње да жели атомске бомбе рекавши да процес обогаћивања уранијума служи само за погон реактора за прикупљање електроенергије.

Нова открића у извјештају IAEA пружају детаље о наводном тајном истраживачком програму који је амбициознији, организованији и успјешнији него што се вјеровало, пише лист.

Позивајући се на Дејвида Олбрајта, бившег званичника IAEA који је анализирао налазе агенције, лист наводи да Иран има довољно информација да дизајнира и произведе дјелотворну нуклеарну направу за згушњавање у језгру користећи високообогаћени уранијум као своје језгро цијепања.

Олбрајт је неке детаље извјештаја изнио на приватној конференцији обавјештајних службеника прошле седмице, наводи "Вашингтон пост".

Ирански предсједник Махмуд Ахмадинеџад изјавио је да САД и Израел настоје да нападну Иран у жељи да угуше све већи утицај Техерана и упозорио их да не нападају његову земљу.

- Иран је повећао капацитете и наставио да се развија и зато је способан да се такмичи у свијету. Израел и Запад, посебно Америка, забринути су због капацитета и улоге Ирана - изјавио је Ахмадинеџад у интервјуу који је јуче објавио египатски дневник "Ал-акбар".

Он каже да зато ове двије државе покушавају да добију међународну подршку за војну акцију и укидање утицаја Ирана.

Русија је јуче упозорила да би евентуалан војни удар на Иран био веома озбиљна грешка која би само довела до нових сукоба и цивилних жртава.

- То би била веома озбиљна грешка са непредвидивим посљедицама - рекао је руски министар спољних послова Сергеј Лавров, послије упозорења израелског предсједника Шимона Переса да је напад на Иран све изгледнији, јавила је агенција Франс прес.

Према Лавровљевим ријечима, не може да постоји војно рјешење за ирански нуклеарни проблем, као што оно не може да постоји ни за један други проблем у савременом свијету.

Лавров је истакао да војне кампање које се тренутно воде, као што је мисија NATO-а у Авганистану, показују које су опасности страног уплитања.

Француска

Француски министар спољних послова Ален Жипе прекјуче је изјавио да би војни напад на Иран "потпуно дестабилизовао" регион и најавио је да ће Француска умјесто тога пооштрити санкције Техерану.

Нуклеарни програм Ирана развија атомско оружје

Вијести

Авганистан

Повријеђени полицајци

КАБУЛ - Најмање шест полицајаца је повријеђено јуче у авганистанској провинцији Баглан када су покушали да спријече нападача да изврши самоубилачки напад аутомобилом бомбом, дан након што је у самоубилачком нападу у истој провинцији погинуло седам лица, наводи полиција. Други нападач је покушао да уђе у кућу Хаџи Алама у којој се одржавао састанак племенских вођа у Пул-е-Кумри.

Шпанија

Затвор за вођу ЕТА

МАДРИД - Бивши војни вођа баскијске сепаратистичке групе ЕТА Хавијер Гарсија Газтелу, познат као Чапоте, осуђен је у понедјељак у шпанском суду на 105 година затвора због убиства социјалистичког челника Фернанда Буесе и његовог личног чувара у фебруару 2000. године у Виторији, а с његовим претходним пресудама казне су му се попеле на више од 300 година затвора.

Јемен

Сукоб са "Ал-Каидом"

САНА - У сукобу јеменских безбједносних снага са побуњеницима убијено је шест екстремиста док је више рањено, саопштили су званичници Јемена. У главном граду јужне покрајине Абијан, Зинџибару, вођене су тешке борбе између владиних снага и екстремиста повезаних са "Ал-Каидом" које су почеле јуче и трајале до раних јутарњих часова, пренијела је агенција АП.

Никарагва

Ортега у предности

МАНАГВА - Предсједник Никарагве Данијел Ортега има знатну предност у трци за предсједника, показују први званични резултати послије пребројаних око 20 одсто гласова. Ортега за сада има убједљиву већину од готово 64 одсто гласова на јуче одржаним изборима, јавио је Рojтерс.

Упозорења због невремена у Италији

Евакуисане хиљаде људи

ФОТО: РОЈТЕРС

Кинески брод залутао у јапанске воде

РИМ - Италијанске власти издале су нова упозорења због невремена праћеног кишама, које већ двије седмице праве праву пустош у земљи.

Водостај ријеке По, најдуже у Италији, попео се за четири метра у граду Торину, а хиљаде људи је евакуисано.

Једна особа изгубила је живот у провинцији Напуљ, чиме се број жртава олујног невремена ове седмице попео на најмање седам, јавља Би-Би-Си.

Обилне кише падају већ скоро двије седмице, посебно на сјеверозападу земље.

Дописник мреже Би-Би-Си каже да су милиони Италијана, од Милана до Венеције, у опасности од наставка поплава.

Хиљаде људи који живе у нижим областима у близини Торина морали се да напусте домове док је градским школама, као и онима у Милану, наређено да данас затворе врата из предосторожности.

Јапанска Обалска стража

Ухапшен капетан кинеског брода

ТОКИО - Јапанска Обалска стража ухапсила је капетана кинеског рибарског брода након што је залутао у јапанске воде.

Обалска стража саопштила је да је капетан одбио да заустави брод за инспекцију у близини острвља Гото на југозападу земље.

Јапанске власти саопштиле су да је брод покушао да побјегне, а заустављен је послије четири и по сата потјере која је завршена сударом.

Најновији инцидент догодио се око 60 километара од острвља Гото. Острва се налазе код западне обале префектуре Нагасаки, на јужном острву Кјушу.

Капетан рибарског брода Жанг Тианксијонг (47) суочава се са шест мјесеци затвора у случају осуде.

Насиље у сиријском Хомсу

Дезертери у бијегу пљачкају град

ДАМАСК - Сиријски војници су јуче ушли у четврт Баба Амро у граду Хомсу који су дезертери пет дана опсједали и пљачкали, саопштио је сиријски Опсерваторијум за људска права.

- Наоружане снаге су ушле у Баба Амро послије сукоба између војске и дезертера у току ноћи и у зору. Тада су почеле да уништавају продавнице у кварту - прецизирао је Опсерваторијум.

У овом граду, у којем је побуна против режима предсједника Башара ал-Асада била највећа, снаге безбједности су убиле једног цивила у четврти Деир Балбе.

- САД спречавају примјену иницијативе Арапске лиге за рјешавање ситуације и успостављање безбједности и стабилности у Сирији - наводи се у телеграму који је шеф сиријске дипломатије Валид Муалем послао својим колегама из организације БРИКС и Арапске лиге, као и генералном секретару УН.

Адвокат Јулије Тимошенко

Још четири оптужнице

КИЈЕВ - Адвокат бившег украјинског премијера Јулије Тимошенко изјавио је да су против његове клијенткиње подигнуте још четири оптужнице.

Сергеј Власенко је рекао да су оптужбе везане за наводне пореске неправилности и управљање компанијом која је увозила гас током 1990-их.

У октобру је Тимошенко осуђена на седам година затвора због уговора који је као премијер потписала с Русијом о увозу природног гаса, а који је наводно био штетан за Украјину.

Запад је суђење и пресуду окарактерисао као политички мотивисане.

Јулија Тимошенко

Суђење Карлосу "Шакалу" почело у Паризу

Медији "окупирали" предворје суднице

Терориста направио шоу у судници

Рамирес преузео одговорност за више од 100 напада у којима је погинуло између 1.500 и 2.000 људи. Негира умијешаност у нападе за које му се суди

ПАРИЗ - Суђење Карлосу "Шакалу", некада најпознатијем свјетском терористи, за четири напада који су се догодили прије готово три деценије у Француској, почело је у Паризу.

Карлос (62), чије је право име Илјич Рамирес Санчез, негира умијешаност у те нападе, у којима је више од 140 људи повријеђено, док је 11 страдало.

- Ја сам професионални револуционар - биле су ријечи које је Карлос изговорио на почетку суђења.

Карлос је уз песницу подигнуту у ваздух узвикнуо неколико антиционистичких парола, прије него што је предсједник Специјалног антитерористичког суда Оливије Лоран успио да га ућутка, пренио је британски "Телеграф".

Преузео одговорност за више од 100 бомбашких напада

У интервјуу објављеном у недјељу у једном венецуеланском листу, Рамирес је преузео одговорност за више од 100 напада у којима је погинуло између 1.500 и 2.000 људи.

Пресуда на суђењу у специјалном антитерористичком суду у Паризу могла би да одреди његове изгледе да ли ће се икада наћи на слободи.

Ипак, Рамирес, који болује од дијабетеса, казао је и да му недостаје породичан живот који је, како каже, жртвовао у годинама које је провео путујући свијетом као терориста слободњак по Блиском истоку и европским престоницама, а потом у бијегу, те на крају у затвору од 1994. у Француској.

Вјенчање у затвору 2001. са његовом правном заступницом Изабел Кутан-Пеир, која му је трећа жена, карактеристичан је потез за Карлоса, баш као и недозвољени интервју пред суђење због којег је доспио у самицу, гдје је боравак окончао послије десетодневног штрајка глађу.

НЕДОСТАЈЕ
му породични живот

Највећи дио свијета памти Карлоса "Шакала" као човјека који је путовао свијетом и пркосио западним обавјештајним службама. За припаднике револуционарних покрета из 1970-их година важио је за живу легенду.

Карлос у судници

Рамирес је најпознатији по отмици министара нафте земаља Организације земаља извозница нафте (ОПЕК) 1975, послије које је дочекан као јунак када је са својим таоцима стигао у Алжир, као и по палестинској отмици француског авиона 1976. која је окончана акцијом израелских командоса.

Постоји сумња о његовој улози у масакру израелских спортиста на Олимпијади у Минхену 1972. Ипак, његова повезаност са отмицама, бомбашким нападима и убиствима свједочи о различитим потезима које је повлачио у стилу плаћеника, од припадности Народном фронту за ослобођење Палестине до помагања екстремним љевичарским терористичким групама из Европе, заштићен мутним савезима током хладног рата.

Безбједних мјеста за скривање и савезника било је све мање послије пада комунизма 1989. Припадници француске обавјештајне службе ухапсили су Карлоса 14. августа 1994. у Картуму и превезли га у Париз.

Чавес му слао цигаре

ЧАВЕСОВ МИЉЕНИК

"Шакал" је казао и да даље сања о томе да ће једног дана напустити Француску и вратити се у родну Венецуелу, чији га је предсједник Уго Чавес једном приликом назвао "револуционарним борцем" и чија га је амбасада у Паризу донедавно снабдијевала кубанским цигарама.

Љубавнице - убице из Чарлстона осуђене на доживотну робију

Изгубиле свијест због пресуде

ЧАРЛСТОН - Права драма одвијала се у судници у Чарлстону, у америчкој савезној држави Јужна Каролина, када су Ерика Меј Батс и Шанита Латрис Канингем, иначе љубавнице, почеле да јецају, плачу и неконтролисано губе дах пошто их је судија осудила на казну доживотног затвора због убиства трогодишње дјевојчице.

Судски полицајци морали су да Ерику и Шаниту дижу с пода суднице и изведу их напоље. Мајку Ерике Батс осигурање је избацило из суднице након што је почела да се дере, јавиле су агенције.

ДО СМРТИ
претукле дјевојчицу

Ерика и Шанита, обје 25-годишњакиње из Самервила у Јужној Каролини, осуђене су на казну доживотног затвора јер су 2009. године до смрти премлатиле трогодишњу Серенити Ричардсон док је била код њих на чувању.

ФОТО: АП/ЕПА
Шаниту Латрис Канингем износе из суднице

- Готово немогуће је ријечима тачно објаснити шта су ове дјевојке учиниле сиротој дјевојчици. Непрестано су је тукле каишем и држачима за капуте. Отисци предмета могли су да се виде на њеном тијелу. Не постоји мјесто на дјетету које је прошло без повреда, осим табана - изјавила је Елизабет Гордон, помоћник главног тужиоца у округу Чарлстон.

Осуђенице су дјевојчицу претукле јер се помокрила на тепих, а као објашњење за своје поступке навеле су да "нису знале да ће је то убити".

Извјештај о порасту екстремизма представљен у Бриселу

Десница маршира Европом

Утврђен је значајан раст популарности странака и покрета које заговарају одбрану националног културног идентитета од најезде имиграната, а нарочито муслимана

Митинг "Енглеске одбрамбене лиге" ФОТО: АГЕНЦИЈЕ

БРИСЕЛ - Екстремно десничарске популистичке групе шире утицај широм ЕУ, а нарочито међу омладином, тврди британска невладина организација Демос која је представила свој извјештај у Бриселу.

Донедавно маргинале странке и покрети са изразито националистичким и антиемигрантским ставовима сада су значајан политички фактор у многим европским земљама, па и у Европском парламенту, констатује се у Демосовом извјештају рађеном на више од 12.000 испитаника у 12 европских земаља.

Истраживачи су усмјерили пажњу на партије као што су Фламански интерес, француски Национални фронт, Шведске демократе, Енглеску одбрамбрену лигу, холандску Партију слободе и италијанску Сјеверну лигу, као и на њихове пандане у другим земљама ЕУ.

У свим случајевима установили су значајан раст популарности странака и покрета које заговарају одбрану националног културног идентитета од најезде имиграната, а нарочито муслимана.

Оно што нарочито забрињава, каже се у извјештају под насловом "Ново лице дигиталног популизма", то је што готово двије трећине (63 одсто) присталица оваквих ставова чине млади испод 30 година увезани у дигиталне друштвене мреже преко којих успјешно врбују нове чланове.

НАЈВИШЕ екстремиста међу младима

До сада се вјеровало да су старији Европљани ти којима највише смета прилив странаца.

Извјештај показује да је 26 одсто десничара спремно да употријеби силу уколико би тиме постигли политичке циљеве, а велика већина наводи присуство великог броја имиграната и угрожен национални идентитет као главни разлог за политички ангажман.

Посебно је поражавајући, закључује се у Демосовом истраживању, низак ниво повјерења у националне и европске институције.

Свега око 20 одсто анкетираних присталица десног популизма вјерује политичарима у својим земљама, а само 14 одсто има повјерење у ЕУ.

И поред тога, утврдили су истраживачи, готово 70 одсто редовно излази на изборе како би гласали за своје вође. Ово је знатно већа излазност него код присталица умјерених политичких странака.

- Чињеница је да има много европских земаља чије су националистичке организације заступљене и у Европском парламенту. Разлоге за тај успјех треба тражити у разочараности овим традиционалним политичким странкама - изјавио је за Радио Слободну Европу социјални психолог Јован Бајфорд, професор на Отвореном универзитету у Великој Британији.

Перма његовим ријечима, разочарано бирачко тијело из протеста има обичај да гласа за екстремистичке странке које потпирују неке традиционалне предрасуде, било према емиграцији или према имигрантима или према неким националним мањинама.

Четвртина анкетираних спремна и на силу

Против имиграната

- Неки радикални националистички покрети цијелу своју политичку платформу заснивају на противљењу емиграцији, на исламофобији и слично. У источној Европи највећи број екстремистичких покрета ће своју платформу градити на отпору неким либералним вриједностима, укључујући и толеранцију према сексуалним и националним мањинама и изабраним вриједностима демократије, мултикултурализма и слично - рекао је Бајфорд.

Акција украјинских феминисткиња у Ватикану

Обнажених груди пред папу

ВАТИКАН - Четири активисткиње украјинског покрета "Фемен", које имају обичај да протестују голих груди, италијанска полиција је зауставила на прилазу Ватикану, али је једна од њих успјела да се пробије до Трга светог Петра, гдје се дјелимично скинула, јавиле су агенције.

Украјинске феминисткиње су покушале да привуку пажњу на своје циљеве док је папа Бенедикт Шеснаести водио молитву на тргу.

Полиција је њих четири зауставила у главној улици ка Ватикану, док су још биле обучене.

Ипак, једна од њих успјела је да стигне до Трга светог Петра, покаже груди и истакне транспарент са слоганом "Слобода за жене" прије него што је полиција привела.

"СЛОБОДА за жене" за вријеме молитве

Припаднице "Фемена" којих је у Кијеву, према процјенама, око 300, голишаве или оскудно одјевене све чешће излазе у јавност и упозоравају на проституцију, сексуални туризам и полно узнемиравање којима су изложене студенткиње универзитета у Украјини.

Најупорнија дошла до Трга светог Петра ФОТО: РОЈТЕРС

Вијести

Колумбија

Страдали у клизиштима

БОГОТА - Најмање 29 особа изгубило је живот у клизиштима на западу Колумбије. Специјално обучени пси трагају за десетинама људи за које се страхује да су "сахрањени" испод блата и рушевина кућа у граду Манизалес. Ватрогасне службе кажу да су обилне кише привремено зауставиле потрагу спасилаца.

Бугарска

Судар минибуса и шлепера

СОФИЈА - У судару минибуса и шлепера у близини Хаскова у јужном дијелу Бугарске четири путника су погинула, а исто толико је повријеђено. Несрећа се догодила јуче ујутро у близини раскрснице Узунцово, када је минибус њемачких регистарских ознака из за сада непознатих разлога прешао на супротну коловозну траку и директно се сударио са турским камионом, саопштио је бугарски МУП. Сви погинули и повријеђени били су у минибусу, који је путовао из правца Турске, а ријеч је о турским држављанима.

Израел

Конобар крив за убиство

ЈЕРУСАЛИМ - Израелски конобар проглашен је јуче кривим за убиство свог послодавца, власника ресторана који га је отпустио, и пет чланова његове породице, укључујући једну бебу. Демијан Керлик је 2009. године ножем убио послодавца и чланове његове породице љут због отпуштања јер је крао алкохол на послу, саопштила је полиција.

Газа

Рањена три Палестинца

ГАЗА - Три Палестинца су рањена јуче када су Израелци бомбардовали источни дио града Газе, у близини границе с Израелом, сазнаје се из палестинских медицинских извора. Три Палестинца су рањена када су Израелци бомбардовали четврт Чадаија, изјавио је агенцији АФП Адхам Абу Селмија, портпарол хитних служби исламистичког покрета Хамас, који је на власти у појасу Газе.

Бањалука

ВИЈЕСТИ ИЗ ПОРОДИЛИШТА

3 дјевојчице **8** дјечака

ГРАДСКИ ВОДИЧ

Важни телефони

Информације	1185
Хитна помоћ	124, 230- 620
Ватрогасци	123
ЦЈБ	122, 337-100
Тачно вријеме	1373
Метеоролошка станица	307-943
S.O.S. телефон (Линија за помоћ жртвама насиља у породици)	1264

болнице

Паприковац	342-100
Поликлиника	247-333

ординације

Деамедик	309-221
Еуромедик	219-111
Интермедик	216-661
Јелена	324-310
Фирена	437-222

превоз

Аутобуска станица	922 000 922 001
Жељезничка станица	301-229
Аеродром Бањалука	535-210
Билетарница (центар)	315-867

taxi

novi patrol taxi
вашег града
1533
SVE JE NOVO OSIM CIJENA !
patrol.taxi@mail.com

инспекција

Санитарна	244-475
Тржишна	348-710
Инспекција рада	348-730
Просвјетна	466-346
Комунална	306-464
Републичка управа за инспекцијске послове	213-624
Републички девизни инспекторат	300-434

кварови

Пријава кварова	258-686
Кварови на телефонима	1275

хотели

"Босна"	215-681
"Палас"	218-723
"Идеја"	217-444
"Видовић"	217-217; 245-800
"Цезар"	326-400
"Гранд"	380-105
"Мериот"	222-870; 217-801

Иновација Бранка Миладиновића задивила Европљане

Софтвером против муљки на техничким прегледима

Најширу примјену моћи ће да има при испитивању техничке исправности возила јер омогућава већу контролу унесених параметара аутомобила. Самим тим знатно ће олакшати рад, како Министарству саобраћаја и веза, тако и центрима за регистрацију возила, рекао Миладиновић

ПИШЕ: АЛЕКСАНДАР ПОПОВИЋ
aleksandarp@glassrpske.com

Бањалучанин Бранко Миладиновић задивио је Европљане иновацијама у "Интегрисаним информационим системима" за контролу и анализу поузданости параметара којим ће, између осталог, бити знатно подигнута безбједност у саобраћају јер ће се уз помоћ овог софтвера много детаљније контролисати процеси испитивања исправности возила на техничком прегледу.

Овај изум му је, међу 800 излагача на недавно одржаној изложби иновација у Нирнбергу, донио златну медаљу.

- Овај комплетан систем може се примјењивати и у другим сегментима живота, као што су здравство, школство, авијација, а може се лако користити и у свим производним и услужним дјелатностима. Он доприноси већој ефикасности пословања, смањењем укупних трошкова предузећа као и државних установа. Најширу примјену моћи ће да има при испитивању техничке исправности возила јер омогућава већу контролу унесених параметара аутомобила. Самим тим, знатно ће олакшати рад, како Министарству саобраћаја и веза, тако и радницима у центрима за регистрацију возила - рекао је Миладиновић.

ОСВОЈИО ЗЛАТО
на изложби у Нирнбергу

Како наводи, примјеном овог система приликом техничких прегледа имаће детаљније податке о возилу, односно шта је на њему рађено, мијењано, у каквом је тренутно стању...

- Просјечна старост аутомобила које возе становници Републике Српске је око 17 година, што је поражавајуће, а на техничким прегледима лако издају потврде о исправности тих возила - истакао је Миладиновић.

Још додаје да, када радник на техничком прегледу изврши преглед аутомобила, ти подаци ће посредством овог софтвера бити доступни сваком раднику који ради у центру за регистрацију возила као и државним институцијама.

- На тај начин Министарство саобраћаја и веза ће моћи све то да надзире и контролише да ли осигуравајуће куће раде у складу са прописима - нагласио је Миладиновић.

Он истиче да су се за овај програм заинтересовале институције из Шведске које се баве безбједношћу саобраћаја, затим МУП Црне Горе и нека предузећа из Федерације БиХ.

- На реализацији овог пројекта интензивно је рађено око годину. Све ово је реализовано у сарадњи са Министарством саобраћаја и веза, Универзитетом у Бањалуци односно Машинским факултетом, Саобраћајним факултетом из Добоја, те предузећима ЕИБ и "Аудиотекс" из Бањалуке - казао је Миладиновић.

Бранко Миладиновић поносан на своје дјело

Праћење станица

- Иновативним рјешењима је у потпуности поједностављено коришћење апликације за техничке прегледе возила. Њиме је омогућено праћење квалитета рада станица за технички преглед возила. Овакав систем није развијен ни у Словенији, Србији, Хрватској, Црној Гори, ни Федерацији БиХ - рекао је Миладиновић.

РЕПЕРТОАР

БИОСКОПИ МУЛТИПЛЕКС "ПАЛАС"

СВИ МОЈИ БИВШИ
жанр: романтична комедија
улоге: Ана Фарис, Крис Прет, Крис Еванс...
термини: 16.30, 20.30, 22.30, суботом и недјељом у 14.30

АВАНТУРЕ ТИНТИНА: ТАЈНА ЈЕДНОРОГА 3D
жанр: анимирана авантура
улоге: Денијел Крејг, Џејми Бел, Тоби Џонс...
термини: 13, 17.30, 19.30...

ЧУВАР ЗАКОНА
жанр: комедија
улоге: Брендан Глисон, Лајам Канигем, Дон Џедл...
термин: 22.15

САМО ДРУГАРСКИ
жанр: комедија
улоге: Мила Кунис, Ема Стоун, Џастин Тимберлејк...
термини: 17.45, 20, суботом и недјељом у 13.30 часова

ТА ЛУДА ЉУБАВ
жанр: комедија
улоге: Стив Карел, Џулијен Мур, Рајан Гослинг...
термин: 18.30

ТРИ МУСКЕТАРА 3D
жанр: акција, авантура, романса
улоге: Орландо Блум, Мила Јовић, Реј Стивенсон...
термини: 15, 21.30

ЛОША УЧИТЕЉИЦА
жанр: комедија
улоге: Камерон Дијаз, Луси Панч, Џастин Тимберлејк...
термин: 16

ВИНКС: ЧАРОБНА АВАНТУРА 3D (синхронизовано)
жанр: анимирани
термини: суботом и недјељом у 11 часова

СТУДЕНТСКО ПОЗОРИШТЕ БАЊАЛУКА
"Оне су хтеле нешто сасвим друго" вечерас у 20 часова
"Говоримо српски" монокомедија, 11. новембар у 20 часова

МУЗЕЈ РЕПУБЛИКЕ СРПСКЕ
Стална изложбена поставка - "Од праисторије до савременог доба"
Мултимедијална изложба - "Јасеновац"
Изложба архивских докумената "Југословенско-француски односи 1918-1941"
Изложба музејских плаката

МУЗЕЈ САВРЕМЕНЕ УМЈЕТНОСТИ РС
Изложба слика аутора Виктора Мајданића

ДОМ ОМЛАДИНЕ
"Дани науке", 10. новембар

Тржница

Кромпир	1	Краставац	2	Карфиол	2,5	Шампињони	4	Јабука	1,5
Паприка	2	Мрква	1,5	Шпинат	3,5	Диња	2	Грожђе	3
Купус	0,5	Лук	1	Патлиџан	1,5	Ораси	18	Наранџа	3
Парадајз	2	Пасуљ	3,5	Тиквице	3	Кестен	2	Мандарина	1,5

Горући проблем мјештана Пријечана могао би бити ријешен 2012.

ФОТО: С. ЈОКИЋ

Проширење саобраћајница приоритет мјештана

Чекају кредит за проширење пута

Пут кроз Пријечане изузетно значајан, јер је уједно и једини алтернативни правац у случају обустављања саобраћаја на мосту у Клашницама, истакао Тојагић

ПИШЕ: САЊА ЈОКИЋ
sanjaj@glassrpske.com

Пут кроз Пријечане требало би да буде проширен идуће године, а за реализацију овог пројекта биће неопходно кредитно задужење од пет милиона марака.

Ово је "Гласу Српске" изјавио предсједник Савјета грађана мјесне заједнице Пријечани Небојша Тојагић.

- Делегација Савјета МЗ је разговарала са начелником Одјељења за стамбено-комуналне и послове саобраћаја Будимиром Балабаном и указала на значај проширивања саобраћајнице за становнике и Пријечане у цјелини, уз напомену да је пут кроз наше насеље једно једини алтернативни правац у случају обустављања саобраћаја на мосту у Клашницама - истакао је Тојагић.

Према његовим ријечима, Балабан је потврдио да је нацртом буџета за 2012. годину предвиђено 3,5 милиона КМ за изградњу и модернизацију саобраћајница, али да та средства нису довољна за проширење пута у Пријечанима и да се зато иде на кредитно задужење, о чему такође одлучује Скупштина града.

ПОТРЕБАН
кредит од пет милиона КМ

- Констатовано је да би било пожељно захтјеве за проширење саобраћајнице и обезбјеђивање средстава за реализацију истаћи и на јавној расправи о нацрту буџета за 2012. годину - нагласио је Тојагић.

Како је казао, делегација Савјета МЗ Пријечани поновила је примједбе и на нацрт одлуке о разврставању локалних путева и улица.

Тешко мимоилажење возила

- Сматрамо неприхватљивим да све саобраћајнице у Пријечанима буду сврстане у групу јавних некатегорисаних путева, а да све саобраћајнице у Куљанима, по нацрту одлуке, буду разврстане у категорију улица - додао је Тојагић.

Додао је да су се са представницима Одјељења за стамбено-комуналне и послове саобраћаја договорили да се прије великих падавина изврши чишћење канала уз главну саобраћајницу.

Бањалучанин Матија Средић је истакао да је било и вријеме да мјештани Пријечана добију нови проширени пут, јер постојећи важи за изузетно ризичан.

- Возачи су тренутно приморани да се склањају с пута, а онда "упадају" у многобројне рупе поред пута, што проузрокује штету на аутомобилима - појаснио је Средић.

СНАБДИЈЕВАЊЕ ВОДОМ

- На састанку у Административној служби града закључено је да се у будућем периоду учини све што је могуће како би и потешкоће са снабдијевањем водом биле што прије саниране. У складу са тим у 2012. години могао би бити ријешен и проблем појединих дијелова Пријечана у другој и трећој висинској зони - казао је Тојагић.

ГРАДСКЕ ВИЈЕСТИ

Помоћ за ментално неразвијена лица

Одбори младих и жена бањалучке Градске организације Демократског народног савеза уручили су јуче Удружењу за ментално недовољно развијена лица прехрамбене пакете поводом Митровдана, крсне славе ове странке.

- Овдје је 15 штићеника свих узраста. Неопходно је да се и на овај начин помогне овом удружењу, али и да се шира друштвена заједница активније укључи у рјешавање проблема ове и сличних установа - рекла је координатор добротворне акције Мира Поповић.

Координатор Удружења за ментално и недовољно развијена лица Гордана Илић истакла је да је свака помоћ добродошла.

- Хвала ДНС-у на помоћи. Ово је веома важно за нас, али и друштво у цјелини, јер ова лица мора да прихвати као равноправне чланове - рекла је Илићева.

А. П.

Дератизација у Борику, Росуљама и Старчевици

Шеста седмица јесење превентивне систематске дератизације започела је јуче, а до 11. новембра биће спроведена дератизација стамбеног фонда и пословних објеката у насељима Борик, Росуље, Обилићево и Старчевица, саопштено је из предузећа "Еко-Бел".

- Јесење уништавање глодара почело је 3. октобра ове године. Да би акција била што успјешнија, апелујемо на грађане да омогуће стручним екипама извођење дератизације. Исто тако, апелујемо на власнике домаћих животиња да им онемогуће приступ затрованој маси како не би дошло до нежељених посљедица - казали су у овом предузећу.

С. Ј.

Настављена градња канализације

Слиједи довршетак радова ФОТО:АРХИВА

Изградња оборинске канализације у насељу Драгочај која је остала недовршена због неријешених имовинских односа биће изграђена до средине овог мјесеца.

Рекла је ово "Гласу Српске" координатор за аналитику и односе са јавношћу у Одјељењу за стамбено-комуналне послове и послове саобраћаја Данира Пипић-Манојловић.

- Тиме ће бити ријешен дугогодишњи проблем становника тог дијела Бањалуке. Када је ријеч о наставку градње фекалне канализације и пречистача, још нису ријешени спорни имовинско-правни односи те се у складу са тим засад не изводе радови - казала је Пипић-Манојловић.

С. Ј.

МАТИЧНИ УРЕД

Рођени:

Миа Граховац, кћи Миодрага и Милице; Марко Милетић, син Дејана и Тање; Софија Микић, кћи Драгомира и Раде; Срђан Рулић, син Миленка и Драгане; Даница Лемаић, кћи Мирослава и Јелене; Момчило Миловац, син Милоша и Вање; Милена Мирановић, кћи Предрага и Иване; Кристиан Радулић, син Бориса и Клаудије; Андрија Вулин, син Владимира и Јелене; Ивона Божић, кћи Дубравка и Данијеле; Никша Хасанбашић, син Игора и Онадине; Лука Пузигаћа, син Горана и Дијане.

Вјенчани:

Игор Ђукић, ВК возач и Наташа Ћалић, дипл. економиста; Предраг Шешић, ВКВ трговац и Ана Зељковић, трговац; Горан Кукавица, дипл. инж. архитектуре и Душка Вујмиловић, дипл. инж. дизајна за текстил и одјећу; Зоран Пејовић, мед. техничар и Весна Граховац, апсолвент ел. технике; Слободан Келечевић, проф. енглеског језика и Хелена Стефановић, проф. енглеског језика; Лазар Марковић, проф. физичког васпитања и Лара Чубрило, фризер; Ален Павлић, ел. техничар рачунара и Илхана Диздарић, апсолвент на музичкој академији; Владан Поповић, глумац и Милана Домузин, проф. италијанског и српског језика; Слободан Вујиновић, дипл. инж. агрономије и Татјана Петковић, дипл. економиста; Срђан Веселиновић, љекар и Бранка Грбић, дипл. фармацеут; Иван Биберџић, медиц. техничар инструментар и Јована Недић, дипл. финансијски менаџер; Божидар Јурић, трговац и Тања Вучић, студент; Милош Шешић, аутомеханичар и Слађана Миљковић, економски техничар; Ивица Јовић, економски техничар и Смиљана Лукић, туристички техничар; Борис Савић, дипл. економиста и Богданка Зрнић, струковни мед. лаборант; Александар Радловић, службеник и Љиљана Радловић, дипл. инж. ел. технике; Саша Зубовић, дипл. економиста и Санела Јунгић, дипл. економиста; Александар Марић, дипл. економиста и Ана Калаба, проф. биологије; Синиша Панца, правни техничар и Душка Вулин, фризер; Ђорђе Митровић, ел. техничар и Санела Баралић, проф. разредне наставе.

ПАЖЊА

Насеља без струје

Због радова не електроенергетским објектима данас ће доћи до прекида у снабдијевању потрошача електричном енергијом у насељима Голеши и Гајићи од 8.30 до 10.30 часова, као и у улицама Браће Поткоњака од 8.30 до 13 и Вида Ћежића од 11 до 13 часова, саопштено је из "Електрокрајине".

А. С.

Култура

Читајте...

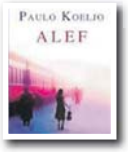

Пауло Коељо
АЛЕФ

Иво Андрић
ЈЕЛЕНА, ЖЕНА КОЈЕ НЕМА

Нови филм Џесике Честејн

У улози принцезе Дајане

ЛОС АНЂЕЛЕС - Глумица Џесика Честејн играће принцезу Дајану у најновијем филму о њеном животу, јавио је Танјуг.

Филм под називом "Кот ин флајт", који ће режирати Оливер Хиршбигел, говориће о тајној љубавној афери принцезе Дајане Спенсер и кардиохирурга Хасната Кана.

Ријеч је о филму који је описан као "љубавна прича између принцезе закључане у кули и обичног човјека".

Кан је скоро једну деценију ћутао о љубавној афери са принцезом Дајаном прије него што је 2008. године све испричао у интервјуу британском "Телеграфу".

Америчка глумица Честејн најпознатија је по својим улогама у филмовима "Дрво живота", "Дуг" и "Помоћ".

Издање "Арт Принта"

Збирка афоризама Боже Марића

БАЊАЛУКА - Збирка афоризама "Пети, с десна" Боже Марића објављена је у издању бањалучког "Арт Принта".

У књизи Боже Марића сабрано је двјестотинак афоризама, међу којима су "Љепота и памет иду заједно и одлазе у иностранство" и "Дотакли смо дно и заузели најбоље позиције".

- Божо Марић својим афоризмима де-конструише стварност, руши владајуће представе и гради нову мисаону конструкцију схватања друштва и односа у њему. Резултат те нове стваралачке креативности је ова књига, која нам се обраћа једноставним језиком афористичке умјетности који разумију сви људи свијета - рекао је Ђорђе Латиновић.

Један од афоризама који се издваја у новој књизи Боже Марића је "Потписао сам једну непознату изреку својим именом. Није у реду да народни геније остане анониман".

А. Р.

Коларчева задужбина у Београду

Концерт Луганског

БЕОГРАД - Московски пијаниста Николај Лугански, један од насљедника славне руске пијанистичке школе, наступиће вечерас у 20 часова на Коларцу, а његовим концертом биће отворена нова сезона циклуса "Великани музичке сцене", јавиле су агенције.

На програму су дјела Фредерика Шопена и Франца Листа, поводом прославе 200. годишњице рођења тог композитора.

- Програм концерта брижљиво је одабран. На репертоару су дела која су заштитни знак Луганског, јер издвајају његову бриљантну технику и интерпретацију, нарочито Шопенових композиција - рекли су из Коларца.

Лугански је до сада објавио 23 компакт диска, а ове године снимиће за дискографску кућу "Наив Амбруази" Листове соло композиције за клавир. Претходни CD са свим Шопеновим дјелима "Гардијан" је описао као "неоспорно сензационалан".

Премијера на сцени "Петар Кочић" Народног позоришта РС

ФОТО: ГЛАС СРПСКЕ

Сцена из представе

Добрица Агатоновић

"Господин Фока" прича о самоћи

Тематски смо се фокусирали на то како се двоје људи који се пронађу и који савршено одговарају једно другом ипак разилазе. Иако схвате да одговарају једно другом, због неких својих блокада свако одлази својим путем, каже Мисирача

ПИШЕ: АЛЕКСАНДРА РАЈКОВИЋ
aleksandrar@glassrpske.com

БАЊАЛУКА - Комад "Господин Фока" смо поставили без осавремењивања, у крај шездесетих, у доба социјализма, јер је прича о усамљености универзална, а хтјели смо да останемо у том периоду.

Рекао је ово за "Глас Српске" редитељ Марко Мисирача, поводом премијере представе "Господин Фока", која ће бити изведена у петак у 20.30 часова на сцени "Петар Кочић" Народног позоришта Републике Српске.

Мисирача је подсјетио да је текст Гордана Михића написан крајем шездесетих година као једна од кратких телевизијских драма које су биле обједињене као драмски циклус "Самци". Он је тада писао о разним карактерима, малим људима, који су на маргини живота. Драма "Господин Фока" се издвојила својим квалитетом, доста је награђивана, а касније је ушла и у позориште и играна је много.

- Тематски смо се фокусирали на то како се то двоје људи који се пронађу и који савршено одговарају једно другом ипак разилазе. Поставља се питање због чега тај пар, иако су потребни једно другом, не остаје заједно. Иако схвате да одговарају једно другом, због неких својих блокада свако одлази својим путем - каже Мисирача.

Улоге

У представи "Господин Фока" улоге тумаче бањалучки глумци. Главне улоге повјерене су Маји Колунџији и Бошку Ђурђевићу. Са њима у екипи су и Слађана Зрнић и Добрица Агатоновић.

ДУХОВИТА
и носталгична прича

Прва реприза "Господина Фоке" биће 16. новембра.

- Пар из представе се у једном тренутку "закачи" као неки магнет, а онда им у сљедећем тренутку тај однос исклизне. Главни ликови су из различитих друштвених миљеа, али се у једном тренутку савршено разумију. То је прича која је на моменте духовита, али и носталгична. У овој нашој верзији смо дали више простора ликовима који су у Михићевом тексту на нивоу епизоде, а то су чистач ципела и газдарица. Та два лика дају контекст времена у којем се радња одвија - истиче Мисирача.

Према његовим ријечима, у представи се највише баве ишчашењем односа, односом двоје људи који и сами виде да апсолутно одговарају једно другом, али ипак се растају.

- Самац у нашој представи је неко коме је љубав доносила само бол и увијек је доживљавао само непријатности у тим емотивним односима. Зато се повукао у себе као фока, изградио свој свијет и не дозвољава никоме да уђе у његов живот. Са друге стране, дјевојка из представе долази из једног другог миљеа, руралнијег - закључио је Мисирача.

Главни програм фестивала "Слободна зона"

Филм "Писмо оцу" Срђана Кече

БЕОГРАД - У главном програму фестивала "Слободна зона" у Дворани културног центра премијерно је приказан филм "Писмо оцу", у којем млади аутор Срђан Кеча преиспитује индивидуалну одговорност обичних људи затечених у вихору рата, јавио је Танјуг.

Покушавајући да разумије начин на који је његов отац изабрао да умре, редитељ отвара неколико кутија - све што је за њим остало. Заборављене фотографије, писма и кућни видео-снимци враћају нас у Југославију 70-их година 20. вијека, када су његови родитељи започели везу.

Кроз причу о члановима породице, старим пријатељима и мјестима, откривају се и ужаси недавних ратова на Балкану, који и даље раздвајају људе и породице.

ДОКУМЕНТАРАЦ
о људима у рату

У разноврсном програму "Слободне зоне" пажњу привлачи и њемачки играни филм "Ко, ако не ми?" редитеља Андреса Фејла.

Прича почиње раних 60-их година прошлог вијека, пратећи везу Бернварда Веспера и студенткиње Гудрун Енслин, касније чланице љевичарске герилске организације "Фракција Црвене армије". Њих двоје се из провинције селе у Западни Берлин и улазе у покрет политичких активиста "Ко, ако не ми? Кад, ако не сад?".

Никол Кидман пјева за боливудски филм

ЊУ ДЕЛХИ - Холивудска глумица Никол Кидман наводно ће отпјевати пјесму за нови боливудски филм "Гали Гали Мејн Чор Хаи", јавио је Танјуг.

Аустралијска звијезда замијениће познату пјевачицу Шакиру, која је била први избор, али је отпала јер је тражила превисок хонорар.

- Питали смо Никол Кидман да отпјева пјесму која није тематска. Послали смо јој пјесму и добили позитиван одговор, само чекамо њено слободно вријеме - рекао је редитељ Руми Џефери.

Завршена традиционална манифестација у Требињу

Дучић освјетљава духовна упоришта

Дучић попут стабла, свог омиљеног симбола, растао увис и у дубину, спуштајући се и у време српске историје, духовности и свесветовне духовне баштине, нарочито грчке, византијске и француске, где је налазио исходишта за бића српског језика и за поезију велике самосвести, рекла Милица Јефтимијевић-Лилић

ПИШЕ: РАТОМИР МИЈАНОВИЋ
krozrs@glassrpske.com

ФОТО: Р. МИЈАНОВИЋ

Пјесничком вечери "На Дучићевом путу"

ТРЕБИЊЕ - Пјесничком вечери под називом "На Дучићевом путу", приређеној у суботу у позоришној сали Дома културе, завршене су овогодишње "Дучићеве вечери поезије".

У оквиру програма, своје стихове Дучићу у част говорили су пјесници, добитници награда на пјесничким сусретима у 2011. години: Слободан Ракитић, Владимир Јагличић, Јана Растегорац, Драгомир Колунџија, Бећир Вуковић, Слободан Вучинић, Олгица Цице, Обрен Ристић, Доброслав Ћук, Живојин Ракочевић, Јованка Стојчиновић-Николић, Адам Пуслојић, Сретен Видаковић, Андрија Радуловић и Милица Јефтимијевић-Лилић.

У културно-умјетничком дијелу вечери наступили су: Мјешовити хор Српског пјевачког друштва "Јединство" Бањалука, Јасмина Стоиљковић, Ана Рупчић-Петровић, Драгољуб Бајић, Невена Живковић, Валентина Милекић, Тијана Топић, Соња Бобрек, Сунчица Лончар, Јелена Башић и Николина Никчевић, а водитељ програма је била Милица Јефтимијевић-Лилић.

У оквиру "Дучићевих вечери поезије" у Музеју Херцеговине одржана је промоција књиге "Антологија поезије српског романтизма" пјесника Слободана Ракитића.

ПРОМОВИСАНА
Антологија српског романтизма

Говорећи о Антологији, Милица Јефтимијевић-Лилић, пјесникиња из Београда, истакла је да ће у биографији Слободана Ракитића ова књига представљати важно мјесто.

- Поред његове изузетне поезије и целокупног приређивачког рада, овим је употпуњено његово виђење романтизма и обухваћено најзначајније раздобље у српској поезији. Његова подела на предромантизам, романтизам и постромантизам обухватила је најпознатије романтичаре и представља читав век овог поетског правца, чиме заслужује велику пажњу. С правом можемо рећи да је ово дело од изузетног националног значаја за нашу историју - нагласила је Јефтимијевић-Лилић.

Аутор Антологије Слободан Ракитић рекао је да књига обухвата готово 120 година српског романтичарског пјесништва.

- Антологија има интегративни карактер и представља синтезу најбољих романтичарских остварења на српском језику. На известан начин она маркира тачке које одређују српски културни простор у време с краја 18, читав 19. век и прве деценије 20. века. То је и најзначајније раздобље српске модерне историје, у којем се одиграла Карађорђева револуција, Вукова реформа језика и писма и продор српске народне поезије у Европу - рекао је Ракитић.

Он је нагласио да је у Антологију унио и један број заборављених пјесника. Стихове пјесника српског романтизма рецитовали су глумци Јасмина Стоиљковић и Лепомир Ивковић.

Гости Требиња са овогодишњих "Дучићевих вечери поезије" носе само позитивне утиске.

- Дучић је, попут стабла, свог омиљеног симбола, растао увис и у дубину, спуштајући се и у време српске историје, духовности и свесветовне духовне баштине, нарочито грчке, византијске и француске, где је налазио исходишта за бића српског језика и за поезију велике самосвести. Дучић подиже песму на пиједестал непролазног, даје јој моћ да осветљава и овострано и оностранo, и космос и човекова духовна упоришта - каже пјесникиња Милица Јефтимијевић-Лилић.

Додала је да кнез пјесника посебно усхићује умјетнике, и зато са радошћу наступају на "Дучићевим вечерима поезије".

СВЕТАЦ ПЈЕСНИШТВА

Дучић је по дубини националне утемељености и метафизичкој зебњи, хришћанском милосрђу и лепоти великих истина светац српског пјесништва. А Требиње, град у коме је свој смирај нашао, увек и изнова нас окупља. Дучић је стваралац испред и изнад свога времена који пева сликом и мисли звуком, и увек је задовољство бити део ове манифестације, каже Слободан Ракитић.

Културни центар Град

Промоције књига о стрипу

БЕОГРАД - У Културном центру Град данас ће бити представљена три нова наслова која се баве савременим стрипом у Србији и на простору бивше Југославије, јавио је Б92.

Биће ријечи о књигама "Невидљиви стрип" у издању Народне библиотеке Србије, тројезично издање о српском алтернативном стрипу, "Стрипови које смо волели" приређивача Здравка Зупана, Живојина Тамбурића и Зорана Стефановића, која је добила награду за издавачки подухват на 56. сајму књига у Београду и о каталогу фестивала "Ново доба", 2011.

У дискусији ће учествовати Зоран Стефановић, стрип критичар, сценариста, Радован Поповић, стрип аутор, оснивач групе "Космоловци" и платформе Студио стрип и Милета Мијатовић, стрип сценариста и уредник фестивала "Ново доба".

Годишњица позоришта Атеље 212

"Ратна кухиња" за рођендан

БЕОГРАД - Позориште "Атеље 212" прославиће у суботу, 12. новембра, 55. годишњицу оснивања представом "Ратна кухиња" Стевана Копривице и додјелом годишњих награда најбољим глумцима и сарадницима у протеклој сезони, јавиле су агенције.

Поводом годишњице "Атеље 212" даје свим посјетиоцима који имају 55 година, 55 одсто попуста за карте у позоришној сезони 2011/2012. године.

"Атеље 212" основан је 12. новембра 1956. године, када је у малој сали "Борбе" изведена представа "Фауст" Јохана Волфганга Гетеа, у режији Мире Траиловић.

"Атеље 212" основан је као сцена за извођење нове авангардне драме, а појава тог театра означила је прекретницу у позоришном животу Београда и овог дијела Европе.

- Публика је тог 12. новембра 1956. године аплаудирала, а јавност је била благонаклона према необичном позоришту, с необично извођеним представама - додаје се из позоришта.

Вијести

Лондон

Наставак "Блејд Ранера"

ЛОНДОН - Амерички режисер Ридли Скот незванично је потврдио да ће нови "Блејд Ранер" бити наставак приче из првог филма, јавиле су агенције. Скот је потврдио да је рад на том научнофантастичном пројекту у току. - Филм мора да буде наставак - рекао је Скот, и додао да увелико ради на пројекту и тражи писца.

Лос Анђелес

Драма Мајка Фигиса

ЛОС АНЂЕЛЕС - Редитељ Мајк Фигис режираће драму "Секунде задовољства", рађену по књизи кратких прича Нила Лабута из 2004. године, јавиле су агенције. У филму, који прати неколико одвојених, али испреплетаних прича шест различитих парова, глуме Мет Дилон, Џулија Стајлс, Брендан Фрејзер, Кристин Скот Томас и Кристина Хендрикс.

Софија

Форум словенске културе

СОФИЈА - Сједница међународне фондације Форум словенске културе, на којој ће бити усвојена програмска стратегија за идући период, почела је јуче у бугарском Министарству културе у Софији, јавио је Танјуг. Сједиште фондације је у Љубљани, а њен основни циљ је да промовише сарадњу и реализује заједничке пројекте у области културе и умјетности у словенским земљама.

Нови Сад

Слике и скулптуре

НОВИ САД - Изложба "Поетика и судбина 20. века из Збирке Дома Војске Србије" биће отворена сутра у Спомен-збирци Павла Бељанског у Новом Саду, јавио је Танјуг. Поставка ће представити избор из Уметничке збирке Дома Војске Србије која броји више од 1.500 експоната. Публика ће имати прилику да види 50 до сада ријетко излаганих слика и скулптура 42 позната умјетника.

Фељтон

ИСТОРИЈСКО ПОРЕКЛО СРБА
(Српско писмо)

(15)

ФОТО: АРХИВА

Између хришћана и пагана нема сличности

МИОДРАГ МИЛАНОВИЋ

Најстарије српско писмо је глагољица чији се настанак губи у тами векова. Њено име потиче од израза *ілаіољаіти* што значи записивати изговорено а, у његовом корену је и *ілаіол*, синоним за реч, блиско повезан са могућношћу говора; јер, без употребе глагола, говор је више него сиромашан, обогаљен и изузетно примитиван. Да су Срби били међу првим народима који су имали писану реч сведочи и данашње њихово писмо, најсавршеније на свету, јер сваком изговореном гласу одговара један знак - слово. Глагољица је употребљена у најстаријим и, по чистоћи језика, најлепшим старосрпским споменицима. Употребљавала се у Далмацији, Моравској и Чешкој, допрла је чак до Русије где се сачувала у написима Саборне цркве у Новгороду и у записима попа Упира.

Глагољица старосрпско писмо

Од десетог века ћирилица, као савршеније писмо, почела је да потискује глагољицу која се, још неко време, паралелно употребљавала са ћирилицом но, од краја XI века, наставила је своје постојање само код покатоличених Приморача у северној Далмацији, на Кварнеру и Истри, где се сачувала све до четрдесетих година XIX века, од почетка до краја, у немилости римске курије.

У односу на ћирилицу, глагољица је сложенија, а сличности између оба начина писања налазе се особито тамо где древним Србима грчка азбука није била ни од какве користи, с обзиром на гласове које Грци немају. Дилема, које је писмо старије, одбачена је у корист глагољице јер су њоме писани најстарији споменици, попут *Зоірафскої Јеванђеља* нпр.

Такође, примитивнији и сложенији изглед глагољице, иде у прилог њене старине. По својим палеографским особинама, ово писмо је старосрпско, односно црквено- српско, најприје употребљавано у Далмацији и њеним ранохришћанским манастирима. Од њеног настанка, што је врло важно истаћи, глагољица је аутохтона, што указује да никада није садржавала она слова која у српском језику не постоје.

Претеча глагољице су *чрте* и *ризе (tchrte, riezami)* о којима пише бугарски монах Храбри; по среди је нека врста рунског писма о којем казује Павле Соларић у делу *Хијероілифика слованска* где је сабрао сва позната сведочанства у циљу доказивања да су, пре Христа, постојали словенски хијероглифи, тј. записи на дрвеним плочицама, *чертами* и *резами*. О овом типу записивања сведочи арапски аутор Јакуб ел-Недими који је, у својству изасланика, боравио на руском двору 987. г.

Глагољицом се служио и свети Јероним; спекулације како је баш он био један од креатора овог писма су одбачене. Манускрипт, који је у Словенију донео извесни монах Веља (Veglia) писан свечевом руком, откривен је у XV веку, у старом манастиру на Сави, проучио је Јернеј Копитар утврдивши да је писмо глагољско, а језик илирски, тј. српски.

ОКУПАЦИЈОМ БРИТАНИЈЕ
од стране Виљема донесено је мноштво српских топонима

Овај манускрипт садржи молитве за неофите (новопокрштене); судећи по садржају молитви, текст је настајао у време док се још водила борба између крштених и некрштених. Једна од молитви сугерише верницима да избегавају сваки додир са идолопоклоницима: "Нема никакве јединствености између светла и мрака, нити између хришћанске деце светла и пагана. Треба веома много поштовати свето крштење и никако не треба имати нечисте односе с крштеним девојкама јер и такво понашање би било осуђено од свих светих синода целога света. А они, који се томе одају, биће послани у вечну ватру".

Наука Јернеја Копитара

Копитар је упоређивао *Клозијански рукопис* са друга три илирска текста која је имао при руци и, вршећи та поређења, изјављује како је, у *Клозијанском рукопису*, констатовао постојање једног начина писања, једног одређеног стила, различитог од начина светог Ћирила, старијег од времена у коме су Ћирило и Методије живели.

Глагољица се развила из буквице, особитог примитивног писма, где имена српских слова представљају сасвим особите алузије. Буквица, у свом имену садржи корене *буква* и *вид*) што значи разуман запис на дрвету букве, азбуку, тј. писмо тако записивано, урезима (чртама и резама). Занимљиво је да, српска азбука, садржи у себи све гласове расуте у различитим европским језицима, што је још један доказ њеног примата, у односу на остала писма и њеног континуираног развоја.

Њена слова се овако изговарају: аз, бук, вјед, глаголе, добро, јес, живети, село, земље, иже, и, ие, како, људи, мислите, наш, он, покој, реци, слово, тврдо, ук, фи, хиер, пси, о, од, зи, циарв, циерв, чај, стај. Друго име за буквицу била је боговиједица јер су, по Шафарику, њеним посредством објављене божанске забране и сазнања за време верских обреда. Од прадавних времена, писали су своје законе на таблама и, за то, постоје вишеструки и несумњиви докази, између осталога у северним причама, *Саіама.* У њима су Словени, па тиме и Срби, важили као просвећени.

Тако су, Нормани, у земљу Ванхајм (Wanaheim, земља Вана), слали своје богове и славне људе, да код њих стекну знања и мудрости. Отуда, код Нормана, постоји мноштво српских имена за богове. Такође, окупацијом Велике Британије од стране Виљема, у ту острвску земљу је донесено мноштво српских топонима.

(Наставиће се)

Књига *Историјско порекло Срба* може се набавити у Бањалуци путем мејла: info@knjizarariznica.com. Читаоци у Србији могу је поручити на тел. 011/2623797 и 062/306033.

По својим палеографским особинама глагољица је старосрпско, односно црквено-српско писмо, најприје употребљавано у Далмацији и њеним ранохришћанским манастирима

Једна од молитви сугерише вјерницима да избјегавају сваки додир са идолопоклоницима: Нема никакве јединствености између свјетла и мрака, нити између хришћанске дјеце свјетла и пагана

Историја

Српска историографија робовала је и била упрегнута у Бечко-берлинску школу, повлађивала јој је и онда када је она дрско фалсификовала историју, када је Албанце прогласила насљедницима Илира. Ова књига загазила је у историју, од аријевске, све до балканске Србије, миграција и етногенезе Срба.

Догодило се на данашњи дан

8. новембар 1917. године

Умро Милутин Бојић

1917 - Умро српски писац Милутин Бојић, аутор "Плаве гробнице" - поеме о масовном сахрањивању српских војника у море, трајног поетског споменика трагедије српске војске у Првом свјетском рату послије повлачења преко Албаније. Студирао је филозофију и педагогију у Београду. Учествовао је у балканским ратовима и у Првом свјетском рату. Послије повлачења преко Албаније радио је као државни службеник на Крфу и у Солуну. Умро је од туберкулозе у 25. години и сахрањен је на солунском гробљу Зејтинлик.

8. новембар 1942. године

Савезници се искрцали у Африци

1942 - Савезничке снаге се искрцале у сјеверну Африку, у првој већој савезничкој комбинованој операцији у Другом свјетском рату. У поморском десанту "Бакља" под командом генерала Двојта Ајзенхауера савезници су се искрцали код градова Оран и Алжир у истоименој држави и код Казабланке у Мароку. Борбе против њемачко-италијанских група завршене су 13. маја 1943. сломом снага сила Осовине и трупа француског издајника Анрија Филипа Петена, чиме је окончан рат у Африци. То је убрзало капитулацију Италије 1943. године и на извјестан начин одредило даљи ток Другог свјетског рата.

8. новембар 1991. године

Уведене санкције Југославији

1991 - Европска заједница завела санкције против Југославије, којима је предвиђен прекид споразума о трговини и сарадњи, брисање Југославије са списка корисника општег система преференцијала и укидање финансијске помоћи у оквиру програма помоћи земљама источне Европе. Санкције су потом укинуте за четири југословенске републике и задржане само против Србије и Црне Горе, под изговором да оне не сарађују на мирољубив начин у рјешавању југословенске кризе. Санкције су највише погодиле привреду Југославије.

ГФРС

На основу члана 7. тачка г) Закона о јавним предузећима ("Службени гласник Републике Српске", број 75/04), члана 8. Закона о министарским, владиним и другим именовањима Републике Српске ("Службени гласник Републике Српске" број 41/03), те члана 34. тачка 4. и члана 75. Статута Гарантног фонда Републике Српске а.д. Бања Лука, број: 04/1-012-2-1862/10 од 17.9.2010. године и број: 04/1-012-2-277/11 од 24.2.2011. године, Одлуке Скупштине акционара Гарантног фонда РС о расписивању Јавног конкурса за избор и именовање чланова Одбора за ревизију Гарантног фонда РС, број: 04/1-012-2-97/11 од 3.2.2011. године, те Одлуке Скупштине акционара о утврђивања услова, стандарда и критеријума за избор и именовање чланова Одбора за ревизију Гарантног фонда РС, број: 04/1-012-2-98/11 од 3.2.2011. године ("Службени гласник Републике Српске", број 13/11), и Закључка Скупштине акционара Фонда, број: 04/1-012-2-2259/11 од 29.9.2011. године, **расписује се**

ПОНОВНИ ЈАВНИ КОНКУРС

за избор и именовање чланова Одбора за ревизију Гарантног фонда Републике Српске а.д. Бања Лука

I - Основ
У Одбору за ревизију Гарантног фонда Републике Српске а.д. Бања Лука врши се избор и именовање 3 (три) члана, у складу са Законом о јавним предузећима и Законом о министарским, владиним и другим именовањима Републике Српске.
II - Надлежност
Надлежност, послови, обавезе и одговорности чланова Одбора за ревизију утврђене су Законом о јавним предузећима и Статутом привредног друштва.
III - Мандат
Мандат чланова Одбора за ревизију Гарантног фонда Републике Српске а.д. Бања Лука траје 4 (четири) године, уз могућност поновног избора.
IV - Критеријуми
А) Општи услови:
- да су држављани Републике Српске или Босне и Херцеговине,
- да су старији од 18 година,
- да имају општу здравствену способност,
- да нису отпуштани из државне службе као резултат дисциплинске мјере на било којем нивоу власти у Републици Српској и БиХ, у периоду од 3 (три) године прије дана објављивања Јавног конкурса
- да се не налазе на издржавањуказне изречене пресудом Међународног трибунала за бившу Југославију и да нису под оптужницом тог Трибунала, а нису се повиновали наредби да се појаве пред Трибуналом (чл. IX. став 1. Устава БиХ),
- да нису осуђивани и да се против њих не води кривични поступак за кривична дјела која су неспојива са обављањем дужности у Одбору за ревизију Гарантног фонда Републике Српске а.д. Бања Лука,
- да немају приватни (финансијски) интерес у Гарантном фонду Републике Српске а.д. Бања Лука,
- да не обављају дужност или активности које доводе до сукоба интереса, како је прописано чланом 5. Закона о спречавању сукоба интереса у органима власти Републике Српске ("Службени гласник Републике Српске", број 73/08), чланом 13. Закона о јавним предузећима ("Службени гласник Републике Српске", број 75/04) и чланом 5. Закона о министарским, владиним и другим именовањима у Републици Српској ("Службени гласник Републике Српске", број 41/03).
Б) Посебни услови:
- висока стручна спрема (најмање VII степен стручне спреме), економски факултет или други одговарајући смјер,
- најмање 5 (пет) година радног искуства у траженом степену образовања на истим или сличним пословима,
- посједовање лиценце овлашћеног ревизора или сертификат овлашћеног рачуновође,
- посједовање стручних и професионалних знања и способности за обављање послова из надлежности Одбора за ревизију,
- доказани резултати остварени током досадашњег рада.
V - Потребна документа
Уз пријаву на Јавни конкурс, са адресом пребивалишта и бројем телефона, кандидати су дужни доставити оригинал или овјерену копију доказа о испуњавању општих и посебних услова:
- увјерење о држављанству (не старије од шест мјесеци),
- извод из матичне књиге рођених (не старије од шест мјесеци),
- љекарско увјерење (не старије од шест мјесеци),
- овјерена копија дипломе о завршеној школској спреми (признате дипломе, уколико су стечене ван РС и БиХ након 27.4.1992. године),
- лиценцу овлашћеног ревизора, односно сертификат овлашћеног рачуновође,
- биографија са подацима о кретању у служби,
- увјерење или потврду о радном искуству,
- увјерење да се против њих не води кривични поступак (не старије од три мјесеца),
- потписану и овјерену изјаву да нису отпуштани из државне службе, уколико су били запослени у државној служби или изјаву да нису били запослени у државној служби,
- потписану и овјерену изјаву да није изречена пресуда и да нису под оптужницом Међународног трибунала,
- потписану и овјерену изјаву о непостојању сукоба интереса и приватног (финансијског) интереса у Гарантном фонду Републике Српске а.д. Бања Лука. Са свим кандидатима који испуњавају услове Конкурса и уђу у ужи избор Надзорни одбор Гарантног фонда Републике Српске а.д. Бања Лука ће обавити интервју, о чему ће кандидати бити благовремено обавијештени путем телефона.
VI - Објављивање конкурса
Јавни конкурс ће бити објављен у "Службеном гласнику Републике Српске" и дневном листу "Глас Српске".
VII - Рок за подношење пријава
Рок за подношење пријава је 15 дана од дана посљедњег објављивања Јавног конкурса. Неблаговремене и непотпуне пријаве неће се узимати у разматрање.
VIII - Достављање
Пријаве на Јавни конкурс се могу доставити лично на протокол Гарантног фонд Републике Српске а.д. Бања Лука, Ул. Јована Дучића број 66, 78 000 Бања Лука или препорученом поштом на исту адресу, са назнаком: "Надзорном одбору за избор чланова Одбора за ревизију Гарантног фонда Републике Српске" и са назнаком: "Не отварај".
Документа приложена уз пријаву неће се враћати кандидатима.
Кандидати са којима се не ступи у контакт у року од 10 дана од закључења Конкурса неће бити узети у разматрање у даљем процесу избора.
Коначно именовање чланова Одбора за ревизију Фонда врши Скупштина акционара.

Број: 01-418/11
2.11.2011. године
Бања Лука

Предсједник Надзорног одбора
Др Синиша Куртеш

ГФРС

На основу члана 8. Закона о министарским, владиним и другим именовањима Републике Српске ("Службени гласник Републике Српске", број 41/03), те Закључка Владе Републике Српске, донесеног у функцији Скупштине акционара Гарантног фонда Републике Српске а.д. Бања Лука, број: 04/1-012-2-2259/11 од 29.9.2011. године, Надзорни одбор Фонда **објављује**

ПОНИШТАВАЊЕ ЈАВНОГ КОНКУРСА

за избор и именовање чланова Одбора за ревизију Гарантног фонда Републике Српске а.д. Бања Лука

Поништава се Јавни конкурс за избор и именовање чланова Одбора за ревизију Гарантног фонда Републике Српске а.д. Бања Лука, број: 01-300/11 од 12.7.2011. године, објављен дана 18.7.2011. године у дневном листу "Глас Српске" и "Службеном гласнику Републике Српске", број 72/11.
Поништавање Јавног конкурса објавиће се у "Службеном гласнику Републике Српске" и дневном листу "Глас Српске".

Број: 01-417/11
2.11.2011. године
Бања Лука

Предсједник Надзорног одбора
Др Синиша Куртеш

На основу члана 8. Закона о министарским, владиним и другим именовањима Републике Српске ("Сл. гласник Републике Српске", бр. 41/03), члана 8. Одлуке о утврђивању критеријума за избор и именовање органа у јавним предузећима и установама чији је оснивач општина Гацко ("Сл. гласник општине Гацко", бр. 9/07) и Одлуке о расписивању Јавног конкурса за избор и именовање директора: Народне библиотеке Гацко ("Сл. гласник општине Гацко", бр. 4/11), Скупштина општине Гацко, **р а с п и с у ј е**

Ј А В Н И К О Н К У Р С

за избор и именовање директора Народне библиотеке Гацко

Расписује се Јавни конкурс за избор и именовање директора:

1. Народне библиотеке Гацко.

Мандат

Мандат директора траје четири године.

Опис послова

Директор Народне библиотеке Гацко руководи Библиотеком, представља и заступа Библиотеку, одговара за законитост рада и врши друга права и дужности, у складу са Законом, Одлуком о оснивању, Статутом и другим актима Народне библиотеке Гацко.

Општи услови:

- да су старији од 18 година,
- да су држављани Републике Српске и БиХ,
- да имају општу здравствену способност,
- да нису осуђивани на безусловну казну затвора од најмање 6 мјесеци или за кривично дјело које их чини неподобним за вршење послова директора,
- да нису отпуштани из државне службе на било ком нивоу власти у БиХ и Републици Српској, као резултат дисциплинске мјере у периоду од три године прије дана објављивања конкурса,
- да се на њих не односи члан IX тачка 1. Устава БиХ.

Посебни услови:

- Висока стручна спрема друштвеног смјера (VII степен),
- Потребно стручно знање из дјелатности библиотеке,
- Најмање 3 године радног искуства у области културе,
- Посједовање организационих способности,
- Доказани резултати и успјеси у обављању ранијих послова,
- Квалитетан програм рада.

Сукоб интереса

Да нема сметњи по Закону о министарским, владиним и другим именовањима у Републици Српској и по Закону о спречавању сукоба интереса у органима власти Републике Српске.

Потребна документа

Уз пријаву на конкурс кандидати су дужни доставити доказе о испуњавању општих и посебних услова: извод из матичне књиге рођених, увјерење о држављанству, увјерење да нису осуђивани за кривично дјело на казну затвора од најмање шест мјесеци или за кривично дјело које их чини неподобним за вршење наведених послова, потписану и овјерену изјаву да нису отпуштани из државне службе на било ком нивоу власти БиХ и РС као резултат дисциплинске мјере у периоду од три године прије дана објављивања конкурса, потписану и овјерену изјаву да се на њих не односи члан IX тачка 1. Устава БиХ, диплому или овјерену копију дипломе о стручној спреми, увјерење о радном искуству, биографију о кретању у служби, програм рада, потписану и овјерену изјаву да није у сукобу интереса.

Рок за подношење пријава

Рок за подношење пријава је 15 дана од дана објављивања конкурса у "Службеном гласнику Републике Српске" и дневном листу "Глас Српске".
Ако конкурс не буде објављен истовремено, рок ће се рачунати од дана посљедњег објављивања.
Пријаве се могу доставити лично или путем поште на адресу Скупштина општине Гацко, улица Солунских добровољаца 2, са назнаком "Комисији за избор".
Неблаговремене и непотпуне пријаве неће се разматрати.
Са кандидатима који буду испуњавали услове конкурса, Комисија за избор обавиће интервју.

Број: 01-022-151
Гацко, 3.11.2011. год.

ПРЕДСЕДНИК
СКУПШТИНЕ ОПШТИНЕ
Г А Ц К О

Лука Аћимовић

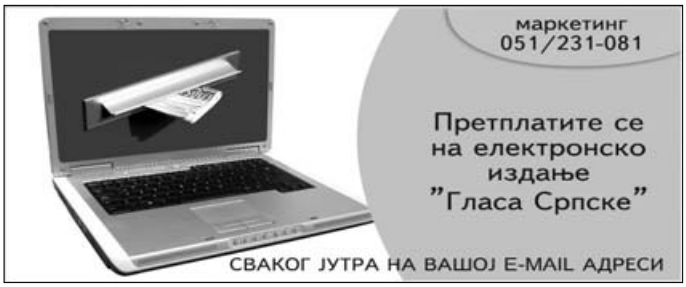

Разбибрига

Уђе човјек у такси и каже таксисти да га одвезе до аеродрома. У посљедњем тренутку се предомисли и каже да прво жели до болнице, потапша таксисту по рамену, а овај се сав стресе и забије у стуб!
Човјек му се почне извињавати што га је потапшао по рамену, а таксиста му одговори:
- Ма нема везе, све је у реду. Привикавам се на нови посао.
Прије овога сам 20 година радио у погребном предузећу!

Од трача до истине

Милан Калинић опет прекршио закон

Иако је Милан Калинић недавно "опоменут" због кршења закона, изгледа да му то није било довољно да се опамети и схвати да бахатост може скупо да га кошта!
Наиме, у емисији "Папарацо лов" Телевизије "Пинк" приказан је Калинић како, док су с њим у аутомобилу били жена и мало дијете, прави низ саобраћајних прекршаја и тако озбиљно угрожава безбједност своје породице, али и осталих учесника у саобраћају!
Популарни водитељ и глумац је ухваћен како у центру Београда на прометној раскрсници пролази кроз црвено свјетло, возећи у аутомобилу супругу Сандру и ћерку Теу.
Да ово није једини прекршај Милана Калинића у току ове вожње, најбоље говори податак да је глумац желећи да заобиђе гужву у једном тренутку прешао аутомобилом преко трамвајских шина!
Подсјећања ради, Милан Калинић је средином прошлог мјесеца проглашен кривим за покушај крађе у Спортском друштву "Црвена звезда", који се одиграо још 1992. године и осуђен је на затворску казну у трајању од четири мјесеца, условно на двије године.

Гласова кухиња

Пилетина са шпинатом и чипсом

Ово је одлична комбинација меса и поврћа, а чипс са укусом паприке даје свему посебну арому, која ће се, надамо се, свидјети свима који буду пробали овакву пилетину у облику ролата. Према рецепту којег вам овом приликом представљамо, пилећи ролат са шпинатом и чипсом предвиђен је за четири особе, а припрема је прилично једноставна.

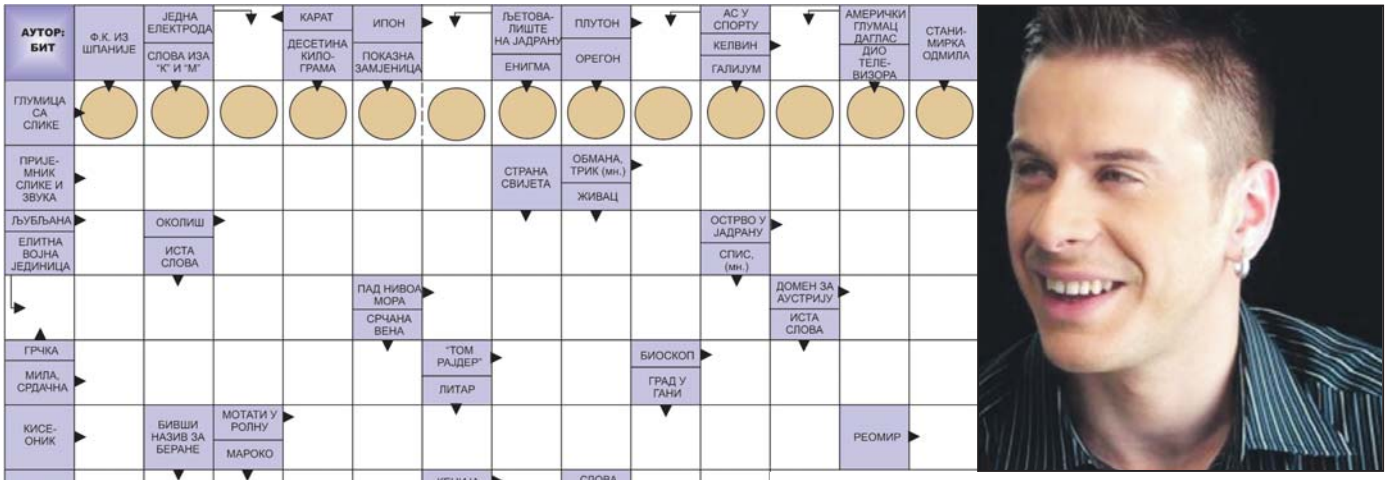

Судоку

У празна поља распоредите бројеве од 1 до 9 али тако да у сваком реду и колони буду различити бројеви, а исто тако и унутар сваког квадрата 3x3.

Тежина: средње

					5			1
								9
2								
	9		2					
						5		4
			8	4	1			
4		2						
					6		3	
								5
9								
7			5					

Рјешење

8	6	4	9	3	5	7	2	1
2	7	5	1	6	8	3	4	9
1	9	3	2	7	4	6	5	8
9	1	7	6	2	3	5	8	4
3	5	6	8	4	1	9	7	2
4	8	2	7	5	9	1	6	3
5	2	1	4	9	6	8	3	7
6	4	9	3	8	7	2	1	5
7	3	8	5	1	2	4	9	6

РЈЕШЕЊЕ: К, И, Г, К, ВЛАДО ГЕОРГИЕВ, АНТЕНА, ВАРКЕ, Љ, ОКОЛИНА, КРК, ГАРДА, ОСЕКА, АТ, ДРАГА, ТР, КИНО, О, РОЛОВАТИ, Р, ЛИМАР, К, КИ, ИВ, МТС, ЕР, ДАН, АРАРАТ, НОС, ПУ, О, БТТ, Р, РЕОН, ГАРАЖИРАТИ, ТАРАБА, КР, АЏ, РАБАТ, Е.

Послије дуго година срели се Мујо и Хасо, па ће овај први:
- Хасо, па гдје си био?
- Био сам у Лондону.
- Гдје је то?
- Па, око 3.000 километара од Сарајева.
- О, каква је то пустара... када је тако далеко.

Вози се баба у градском аутобусу и устане да изађе, а на вратима стоји млађи мушкарац. Пошто она мора да изађе, а он путује даље, упита га она:
- Опрости младићу, можемо ли се замијенити?
- Шта хоћеш да ја будем баба, је ли? – узврати младић.

Састојци

(за 4 особе)

1	комад пилећих прса
200 г	шпината (свјежег или замрзнутог)
80 г	рибаног сира ементалера (или неког другог)
100 г	чипса са укусом паприке
2	кашике брашна
2	јаја
	мускатни орашчић
	со
	бибер

Припрема

1. У блендеру самељите чипс.
2. Очишћен шпинат скувајте у сланој води, па га оциједи те. Ако хоћете можете посебно пропржити једну главицу лука, додати шпинат и кратко динстати. Мало га оставите да се охлади па га исситните ножем.
3. У топао шпинат додајте сир, двије кашике мљевеног чипса, мало изренданог мускатног орашчића, соли, бибера...
4. Пилећа прса (бијело месо) истањите чекићем за месо (може између двије провидне фолије), па филујте претходно припремљеном смјесом, умотајте у ролат, те га увежите концем.
4. Овако пуњену пилетину прво ваљајте у брашно, затим у измућена јаја и на крају у мљевени чипс.
5. Пржите у већој количини уља, па га кратко запеците у рерни на 200 степени Целзијуса, јер је превише дебео да би се испекао и са унутрашње стране...

Прије него ролат исијечете мало га оставите да се охлади, јер постоји могућност да се почне распадати.

Послуживање

Овако припремљену пилетину послужите уз неки прилог, а одлична је само и са салатом.

Цијене у КМ

пилетина	5,5
шпинат	0,6
сир	0,8
чипс	0,8
брашно	0,2
јаја	0,5
орашчић	0,3
со, бибер	0,2

ЦИЈЕНА РУЧКА

8,9

Кутак за родитеље

Омогућите беби мирне снове

За родитеље је дјечије ноћно спавање прави изазов, а често се оба родитеља налазе на ивици. Али, без бриге, сасвим је нормално да ваше дијете не може да преспава цијелу ноћ. Оно, наиме мора да научи како да лијепо спава

Стручњаци објашњавају да бебе, за разлику од одраслих особа, још немају изражен биоритам за дан и ноћ. Ноћно спавање се мора научити, као и пузање, ходање и причање.

Редован и довољан сан је веома важан за развој беба. Оне, које добро спавају, у правилу су мирније, а уз то сан подстиче развој и позитивно дјелује на здравље. Стручњаци наглашавају да сан подстиче способност учења и когнитивни развој. Уз то наглашавају да бебе које лоше спавају имају и слабији имунитет.

Дубоко удахните. Свако дијете с временом прилагоди свој биоритам. Али, како би тај прелаз био што безболнији и мање напоран за вас и за ваше дијете, постоје трикови с којима ћете вашу бебу брже научити како да спава током ноћи.

Исправна температура - Веома важну улогу игра исправна температура просторије у којој беба спава. Истраживања су показала да бебе најбоље спавају у просторији у којој превладава од 16 до 18 степени. Ако је претопло, беба спава немирно и чешће се буди. Такође је важна и температура унутар кревета, тј. испод покривача. Влажна клима утиче негативно на сан јер на тај начин кожа није у могућности да регулише тјелесну температуру. Покривајте своју бебу квалитетним ћебенцима који су примјерени годишњем добу. Такође користите квалитетне пелене.

Властити креветац – Послије одређеног периода ваша беба треба да научи да спавати у свом кревету и у својој соби. Када ће доћи тај тренутак, зависи о појединoм дјетету, но стручњаци наглашавају да родитељи и сами осјете тај тренутак. Важно је да сте упорни, али ипак пазите и на дјететове жеље те у неким ситуацијама му допустите да преспава код вас.

РЕДОВАН и довољан сан је веома важан за развој беба

Плакање - Проблем представљају малишани који током ноћи плачу и вичу. Стручњаци наглашавају да је важно направити разлику. Никако не смијете допустити да ваша беба сатима плаче и вришти. Мало дијете још не зна да ако вас и не види, да сте ипак у близини. Оно плаче из очаја. Међутим, исто тако не смијете подлећи манипулацији. Дјеца веома брзо уче коју типку треба да притисну да би подстакли реакцију код родитеља. Слушајте свој унутрашњи глас и немојте да се дижете на сваки мали врисак или плач.

Исто вријеме одласка у кревет - Држите се чврстих и по могућности увијек једнаких термина одласка у кревет. Много родитеља вјерује да ће беба сама показати како јој се спава. Управо супротно! Беби је потребна рутина на коју се може навикнути.

Вечерњи ритуали - Држите се ритуала прије спавања које ће вашем дјетету сигнализирати да је вријеме за спавање. Можете га мазити, пјевати или читати му приче. Важно је при томе да увијек радите исту ствар јер на тај начин помажете дјетету да развије навику редовног ноћног спавања.

ХОРОСКОП

Ован (21.3 - 20.4)

Сљедећих дана надјте се успјешним финансијским трансакцијама. Потребна вам је нечија подршка да у томе истрајете, а користи ће бити вишеструке. Избјегавајте сваће, конзумирање цигарета и алкохола. Слаба тачка организма су нерви и плућа.

Бик (21.4 - 20.5)

Односи са околином базирају се на искреност и повјерењу, па ћете све ситуације које нису одекватне ескивирати. Доста вам је лажи и превара са стране. Уколико водите судски спор или радите у судској установи, могући су застоји и сплетке.

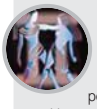

Близанци (21.5 - 20.6)

Практична црта карактера ступа на сцену. Не претјерујте са радом. Прија вам ангажованост на више страна. Волите да радите неколико послова истовремено због близаначког карактера. Уколико имате здравствених проблема, знајте да су психосоматске природе.

Рак (21.6 - 20.7)

Одличан дан за берзанске шпекулације. Имате подршку планета. Захваљујући креативном размишљању, очекујте успјех у свим пословима који подразумијевају машту. На емотивном плану ситуација се послије дужег периода незадовољства поправља.

Лав (21.7 - 21.8)

Доста времена проводите ван куће, па сте се ужељели опуштене породичне атмосфере. Настојте да жељу некако спроведете у дјело. Уколико размишљате о промјени мјеста боравка или селидби, овај мјесец је повољан за ту врсту активности. Звијезде су вам наклоњене.

Дјевица (22.8 - 22.9)

Одличан дан за комуникацију. Изаберите обавезе које су с њима у вези и успјећете. Покушајте да бриге на тренутак елиминишете. Због проблема сте сувише нервозни, а да их ријешите не можете. Оставите их по страни и сачекајте повољнији моменат.

Вага (23.9 - 22.10)

Новац, новац, новац... Цијените искључиво ствари које доносе практичне резултате. Широке сте руке, па вам новац просто клизи кроз њих. Пошто сте почели да претјерујете, морате се под хитно уразумити и окренути дубљем смислу живота. Није све у парама.

Шкорпија (23.10 - 22.11)

Данас одједном постајете свјесни сопствених вриједности. Захваљујући томе, идући мјесец бићете експедитивни и имаћете запажене ставове. Главна преокупација ће бити искључиво остваривање себичних интереса, што околини може и да засмета. Бику посебно.

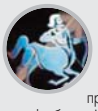

Стријелац (23.11 - 20.12)

Анализирате туђе проблеме, бринете туђу бригу. Иако сте комуникативни, прија вам самоћа, тако да бирате прави моменат када се треба изоловати. Музика, књига, новине - на моменте ће вам помоћи да се напуните позитивном енергијом и растеретите стресова.

Јарац (21.12 - 19.1)

Водите рачуна о томе да вас не задесе скандали за које нисте директно криви, а у које вас може неко увући сопственом непажњом. Пред вама је дан пун занимљивих сусрета и конкретних акција. Бићете задовољни, а то вам се ријетко дешава.

Водолија (20.1 - 18.2)

Пожељно је бити досљедан, не чинити компромисе, јер због њих можете имати проблема. Ушли сте у период одличан за посао. Надјте се унапређењу или промјени статуса. Нека вас не изненади здравље неког од укућана. Водолија има много, па су и проблеми разноврсни.

Рибе (19.2 - 20.3)

Планирате примамљиво путовање. Ипак, о путу више маштате, јер га не можете реализовати. Кад бисте се спустили на земљу, вјероватно не бисте били припадник овог сањалачког знака. Али има и те како приземних Риба, које чврсто стоје на земљи.

JP "Komunalno Brčko" d.o.o.
Brčko distrikt BiH

ЈП "Комунално Брчко" д.о.о.
Брчко дистрикт БиХ

Број предмета: 02.04-15799/11
Број акта: 02.04/3-44-ЈБ-04
Брчко, 03.11.2011

На основу Одлуке директора бр: 02.04-15799/11, акт бр: 02.07/1-42-АБ-03 од 2.11.2011. године и Одлуке о именовању Комисије бр: 02.04-15799/11 од 20.10.2011. године, ЈП Комунално Брчко доо објављује:

ЈАВНИ ОГЛАС/ЛИЦИТАЦИЈУ

ЗА ПРИКУПЉАЊЕ ПИСМЕНИХ ПОНУДА ЗА ПРОДАЈУ СТАРИХ ЕЛЕКТРИЧНИХ БРОЈИЛА

ЈП "Комунално Брчко" доо Брчко дистрикт БиХ продаје отписани материјал – стара електрична бројила путем јавне лицитације смјештене у РЈ Електродистрибуција, на локацији Бијељинска цеста бб, Брчко, и то:

РБ	Назив отписаног материјала	ЈМ	Количина	Почетна цијена без ПДВ-а
1	Бројила трофазна индукцијска (без поклопца) 5 А, 10 – 30 А, 10 – 40, 10 – 60 А	ком	1275	**20.114,00КМ**
2	Бројила трофазна електронска (без поклопца), 10 – 30 А, 10 – 40 А, 10 – 60 А	ком	754	
3	Бројила монофазна индукцијска (без поклопца), 10 – 30 А, 10 – 40 А	ком	729	
4	Бројила монофазна електронска (без поклопца), 10 – 30 А, 10 – 40 А	ком	36	
5	Поклопци трофазних индукцијских и електронских бројила	ком	770	
6	Поклопци монофазних индукцијских и електронских бројила	ком	90	

Продаја старих електричних бројила ће се одржати дана 18.11.2011. г. у просторијама ЈП "Комунално Брчко" доо у Сали за састанке на адреси Студентска бр.13, Брчко са почетком у 13.30 часова.

Наведени оглас је објављен на web страници ЈП "Комунално Брчко" доо www.komunalno.ba, на огласној табли и у дневним новинама.

1. УСЛОВИ И НАЧИН ПРОДАЈЕ

Отписани материјал се продаје у виђеном стању без права на накнадну рекламацију.

Право учешћа имају сва правна и физичка лица која право за учешће стичу доставом документације:

- Назив/име и презиме, тачну адресу и број телефона правног/физичког лица,
- За правна лица: Доказ о уплати – овјерена уплатница за извршену уплату депозита у износу од 20% од почетне цијене на жиро рачун ЈП Комунално Брчко доо 132-240-20098309-17 (код NLB Тузланска банка дд) уз позив на - врсту прихода 601901, шифра општине 099, са назнаком: "Уплата депозита за учешће на лицитацијској продаји, за предмет продаје старих бројила", закључно са 17.11.2011. године
- За физичка лица: Доказ о уплати – овјерена уплатница за извршену уплату депозита у износу од 20% од почетне цијене на жиро рачун ЈП комунално Брчко доо 141-601-00037359-17 (код Bosna bank international БХ) уз позив на - врсту прихода 601901, шифра општине 099, са назнаком: "Уплата депозита за учешће на лицитацијској продаји, за предмет продаје старих бројила", закључно са 17.11.2011. године
- За правна лица: Обавезно доставити копију рјешења о регистрацији, ЈИБ и ПДВ број (за ПДВ обвезнике) и изјаву одговорног лица предузећа под пуном материјалном и кривичном одговорношћу о отвореном трансакцијском рачуну на који ће се извршити евентуални повратуплаћеног депозита.
- За физичка лица: Обавезно доставити копију ЦИПС-ове личне карте и копију потврде о текућем рачуну на који ће се извршити евентуални повратуплаћеног депозита.
- Изјава под пуном материјалном и кривичном одговорношћу понуђача да прихвата све услове наведене у јавном огласу/лицитацији за прикупљање писмених понуда за продају старих бројила

Право учешћа немају запосленици ЈП Комунално Брчко доо, као ни чланови њихове уже фамилије.

2. ДОСТАВЉАЊЕ ПОНУДЕ

Понуђена цијена за предмет лицитације мора укључивати све трошкове, плаћање ПДВ-а као и остале дажбине везане за куповину.

Понуђач мора поред тражене документације **доставити коверту са писменом понудом за предмет продаје.**

Напријед наведену документацију и писмену понуду доставити у једној затвореној коверти лично или путем поште на Протокол ЈП Комунално Брчко доо, ул. Студентска 13, 76100 Брчко, до 18.11.2011. године до 13 часова, у затвореној коверти са назнаком: "*Понуда до лицитације - Продаја старих електричних бројила – НЕ ОТВАРАТИ*"

Пријаве достављене након назначеног рока и које нису предате путем Протокола неће се разматрати и биће враћене на адресу неотворене.

На почетку лицитације на мјесту гдје ће се одржати надметање биће прочитана листа учесника који су стекли право на учешће на лицитацији, односно чије ће се писмене понуде читати.

3. ПРЕГЛЕД

Разгледање отписаног материјала – бројила може се обавити дана 14.11.2011. г. и 15.11.2011. г. у периоду од 12 часова до 14 часова на локацији РЈ Електродистрибуције, Бијељинска цеста бб, Брчко.

4. ТОК ЛИЦИТАЦИЈЕ

Отварање достављених понуда ће извршити Комисија дана 18.11.2011. г са почетком у 13.30 часова у згради Управе ЈП Комунално Брчко доо - Сала за састанке, Студентска 13, Брчко.

а) Прије отварања затворених писмених понуда, саопштавају се правила лицитације,
б) Ако се на позив одазове само један понуђач и да понуду на почетну вриједност/цијену или већи износ, предсједавајући га проглашава побједником лицитације
ц) Ако се за предмет лицитације пријави два или више понуђача са истом цијеном која је уједно и највиша цијена понуде, Комисија ће прогласити побједником понуђача који је раније доставио понуду по датуму и времену пријемног штамбиља службе протокола,
д) Након закључене лицитације утврђује се листа понуђача који су понудили цијену изнад минимума и констатује се да је материјал продат најповољнијем понуђачу,

Продаја се врши по систему виђено – одобрено (купљено). Лицитација ће бити пуноважна и у случају да понуду достави само један понуђач за предмет надметања. Продавац закључује купопродајни уговор са учесником лицитације чија је понуда прихваћена као најповољнија.

Понуђачу са највећом понуђеном цијеном који у року од пет (5) дана од дана склапања купопродајног уговора не уплати разлику између уплаћеног депозита и понуђене цијене неће бити враћен депозит а материјал ће бити понуђен / продат сљедећем рангираном заинтересованом понуђачу, који има исте обавезе за плаћање.

Купљени материјал се преузима у виђеном стању одмах по уплати постигнуте цијене, што ће детаљно бити дефинисано купопродајним уговором. Купац који одустане од куповине, након што је његова понуда прихваћена, уплаћени депозит неће бити враћен. Уколико исти одустане од куповине, односно не приступи склапању уговора, уговор ће се склопити са сљедећим најповољнијим понуђачем.

Повратдепозита осталим учесницима надметања извршиће се најкасније до 1.12.2011. године на жиро рачун који назначе за повратдепозита.

Детаљне информације могу се добити на контакт телефон број 049/216-349
или на e-mail: jelena.bratanovic@komunalno.ba . Контакт особа: Јелена Братановић.

ОКРУЖНИ ПРИВРЕДНИ СУД У БАЊОЈ ЛУЦИ
Број: 57 0 Пс 014706 08 Пс
Бања Лука, 4.11.2011. године

ОКРУЖНИ ПРИВРЕДНИ СУД У БАЊОЈ ЛУЦИ и то судија Александра Мирошљевић Ждрал у правној ствари тужитеља ГРАД Бања Лука, кога заступа Правобранилаштво Републике Српске, против туженог "Полифарм" д.о.о. Бања Лука Војводе Момчила бр. 10 и Браће Мажара бр. 78, кога заступа директор Ђорђе Давидовић, ради дуга, на основу члана 348. став 3. Закона о парничном поступку ("Сл. гласник РС" бр. 58/03, 85/03, 74/05 и 63/07, у даљем тексту: ЗПП), будући да се тужени не налази на наведеној адреси, објављује сљедећи

ОГЛАС

Дана 24.04.2008. године тужилац ГРАД Бања Лука поднио је тужбу против туженог "Полифарм" д.о.о. Бања Лука Војводе Момчила бр. 10 и Браће Мажара бр. 78, кога заступа директор Ђорђе Давидовић, ради дуга.
Тужбом тражи да Суд донесе пресуду којом ће обавезати туженог да тужиоцу исплати на име главног дуга за неплаћену закупнину укупан износ од 186.663,13 КМ, са законском затезном каматом од дана подношења тужбе па до дана исплате, као и трошкове парничног поступка, све у року од 30 дана под пријетњом принудног извршења.
Обавјештавамо туженог "Полифарм" д.о.о. Бања Лука Војводе Момчила бр. 10 и Браће Мажара бр. 78, кога заступа директор Ђорђе Давидовић, да се достава писмена сматра обављеном протеком рока од 15 дана од дана објављивања овог писмена у дневним новинама Републике Српске и на огласној табли Суда, те да прилоге достављене уз тужбу може да подигне у згради Суда.
Обавјештавамо туженог да је, на основу члана 70. став 1. ЗПП-а, дужан најкасније у року од 15 дана да достави Суду писмени одговор на тужбу.
Одговор на тужбу мора да буде разумљив и да садржи: ознаку Суда, име и презиме, односно назив правног лица, пребивалиште или боравиште, односно сједиште странака, њихових законских заступника и пуномоћника, ако их имају, предмет спора, садржај изјаве и потпис подносиоца (члан 334. ЗПП-а).
У одговору на тужбу тужени ће да истакне могуће процесне приговоре и да се изјасни да ли признаје или оспорава постављени тужбени захтјев (члан 71. став 1. ЗПП-а).
Ако тужени оспорава тужбени захтјев, одговор на тужбу мора да садржи и разлоге због којих се тужбени захтјев оспорава, чињенице на којима тужени заснива своје наводе, доказе којима се утврђују те чињенице, те правни основ за наводе туженог (члан 71. став 2. ЗПП-а).
Тужени може у одговору на тужбу, а најкасније на припремном рочишту да поднесе противтужбу (члан 74. став 1. ЗПП-а).
Уколико тужени, коме је уредно достављена тужба у којој је тужилац предложио доношење пресуде због пропуштања, не достави писмени одговор на тужбу у законском року, Суд ће да донесе пресуду којом се усваја тужбени захтјев (пресуда због пропуштања), осим ако је тужбени захтјев очигледно неоснован (члан 182. став 1. ЗПП-а).
Одговор на тужбу с прилозима предаје се Суду у довољном броју примјерака за Суд и противну странку, позивом на број предмета.

Sudija
Aleksandra Mirošljević Ždral

РЕПУБЛИКА СРПСКА
ПРАВНИ ФАКУЛТЕТ
БАЊА ЛУКА
Степе Степановића бр. 77

Тел: 051/339-000, 339-002
Факс: 051/460-602

Број: 1357/11
Дана: 4.11.2011. године

На основу члана 59 и 175 Статута Универзитета у Бањој Луци, декан Правног факултета објављује

ОГЛАС

о изнајмљивању просторија за потребе бифеа на Правном факултету

1. ПРЕДМЕТ
Предмет јавног надметања је просторија за бифе у приземљу зграде Правног факултета у Бањој Луци за служење топлих напитака, безалкохолних пића и сендвича.

2. ПРАВО НА НАДМЕТАЊЕ
Право на надметање имају сва физичка и правна лица која су регистрована за објављивање угоститељске дјелатности.

3. САДРЖАЈ ПОНУДЕ
Понуда мора садржавати:
- назив и тачну адресу учесника у надметању,
- овјерену копију рјешења уписа у судски регистар,
- увјерење да понуђач ову дјелатност обавља најмање три године,
- увјерење о измиреним пореским обавезама, не старијим од три мјесеца,
- увјерење о измиреним обавезама према радницима фирме,
- понуђену цијену.

4. ДОСТАВЉАЊЕ ПОНУДА
Сви заинтересовани, своје понуде достављају Правном факултету у Бањој Луци, Степе Степановића бр. 77, са назнаком "Понуда за закуп бифеа".
Рок за достављање понуде је 15 дана од дана објављивања понуде. Непотпуне и неблаговремене понуде неће се разматрати.

5. ИЗБОР НАЈПОВОЉНИЈЕГ ПОНУЂАЧА
- Најповољнија цијена закупнине и услуга.
- Пријем 1 постојећег радника.

Одлуку о закључењу Уговора са најповољнијим понуђачем, донијеће Комисија у року од најдаље мјесец дана по закључењу огласа.

ДЕКАН
Проф. др Витомир Поповић

ФАБРИКА ОБУЋЕ "СЛОГА" АД
Прњавор
Првомајска бр. 6

На основу члана 40. Статута ФО "Слога" АД Прњавор Управни одбор

САЗИВА

дванаесту Скупштину акционара ФО "Слога" АД Прњавор која ће се одржати 10.12.2011. године (субота) с почетком у 11 часова у просторијама Друштва

За Скупштину се предлаже сљедећи:

ДНЕВНИ РЕД

1. Избор радних тијела Скупштине (верификациона комисија и записничар),
2. Усвајање Извјештаја верификационе комисије,
3. Усвајање извода из записника са 11. Скупштине акционара ФО "Слога" АД,
4. Разматрање и усвајање Извјештаја о извршеној ревизији финансијских извјештаја за 2008, 2009. и 2010. годину,
5. Разматрање и усвајање пословне политике Друштва за наредни период,
6. Остала питања.

Право да непосредно учествују у раду и одлучивању Скупштине имају акционари који посједују 20.000 (двадесет хиљада) акција са правом гласа.
Пуномоћ физичким лицима овјерена печатом овјере у Суду или код општинских органа управе, а за пуномоћ правних лица печатом и потписом одговорног лица.

Ако на Скупштини не буду присутни акционари који имају више од половине укупног броја гласова акционара, поновна сједница Скупштине акционара се заказује за 17.12.2011. године (субота) на истом мјесту и у исто вријеме.

УПРАВНИ ОДБОР

ОКРУЖНИ ПРИВРЕДНИ СУД
ИСТОЧНО САРАЈЕВО
Број:61 0 Пс 000800 10 Пс 2
Источно Сарајево, 26.10.2011. год.

ТУЖИТЕЉ: РС, МИНИСТАРСТВО ФИНАНСИЈА - ПОРЕСКА УПРАВА БАЊА ЛУКА заступана по Правобранилаштву РС, сједиште замјеника Источно Сарајево

ТУЖЕНИ: Предузеће за производњу, трговину и услуге "БАЈКАЛ" ДОО ПАЛЕ, ул. Д. Јевђевића бр. О-6, Пале,

РАДИ: накнаде штете в.с. 147.467,40 КМ

Обавјештава се тужени Предузеће за производњу, трговину и услуге "БАЈКАЛ" д.о.о. ПАЛЕ, да ће Пресуда у овој правној ствари бити донесена на дан **ПЕТАК 09.12.2011. год.** те да исту може преузети у згради суда од 14 сати, јер се иста неће посебно достављати. Упозорава се да рок за жалбу тече од наредног дана од дана доношења пресуде.

КОМУНАЛНО ПРЕДУЗЕЋЕ
"ВОДОВОД И КАНАЛИЗАЦИЈА" а.д.
НОВИ ГРАД

Број:____/11
Дана 4.11.2011. године

На основу члана 7. Закона о јавним предузећима ("Сл. гл. РС", бр. 75/04) и члана 68. Статута КП "Водовод и канализација" а.д. Нови Град, члана 267, 272 и 275 Закона о привредним друштвима ("Сл. гл. РС" бр. 127/08), Привремени Надзорни одбор КП "Водовод и канализација" а.д. Нови Град на сједници, одржаној дана 4.11.2011. године доноси,

О Д Л У К У

о сазивању VII редовне сједнице Скупштине акционара КП "Водовод и канализација" а.д. Нови Град која ће се одржати дана 14.12.2011. године у 12 часова у просторијама предузећа

За Скупштину се предлаже сљедећи:

Д н е в н и р е д

1. Избор предсједавајућег Скупштине акционара.
2. Избор верификационе Комисије и овјеривача Записника.
3. Усвајање Записника са VI редовне Скупштине акционара.
4. Доношење Одлуке о разрјешењу Привременог Надзорног одбора предузећа.
5. Доношење Одлуке о избору Надзорног одбора предузећа.
6. Доношење Одлуке о избору Комисије за примопредају између привременог Надзорног одбора и Надзорног одбора предузећа.
7. Доношење Одлуке о висини накнаде члановима Надзорног одбора Предузећа.

У случају да Скупштина не буде одржана у заказано вријеме, понављена Скупштина ће се одржати 23.12.2011. године на истом мјесту и у исто вријеме, са истим Дневним редом.

Увид у материјале може се извршити сваког радног дана у вријеме од 12 до 14 часова у управној згради предузећа.

Позивају се представници капитала Општине Нови Град (начелник), ПРЕФ –друштво за управљање пензијским резервним фондом РС и ИРБ-а Бања Лука.

Потпис даваоца пуномоћи мора бити овјерен код надлежног органа или овлаштеног лица у Предузећу.

Предсједник
Привременог Надзорног одбора
Ђорђевић Ирена, дипл. ецц.

РЕПУБЛИКА СРПСКА
ОПШТИНА ИСТОЧНИ ДРВАР
НАЧЕЛНИК

Број: 01-120-192.1/11.
Дана: 4.11.2011. год.

На основу члана 43. Закона о локалној управи и самоуправи ("Службени гласник РС" бр. 101/04, 42/05 и 118/05), Правилника о организацији и систематизацији радних мјеста у Административној служби општине Источни Дрвар Начелник општине доноси одлуку:

ПОНИШТАВА СЕ ЈАВНИ КОНКУРС ЗА ПОПУНУ УПРАЖЊЕНОГ РАДНОГ МЈЕСТА у Административној служби општине Источни Дрвар - радно мјесто ДОМАЋИН ЗГРАДЕ - ДОМАР објављен у "Гласу Српске" од 30.6.2011. год.

НАЧЕЛНИК

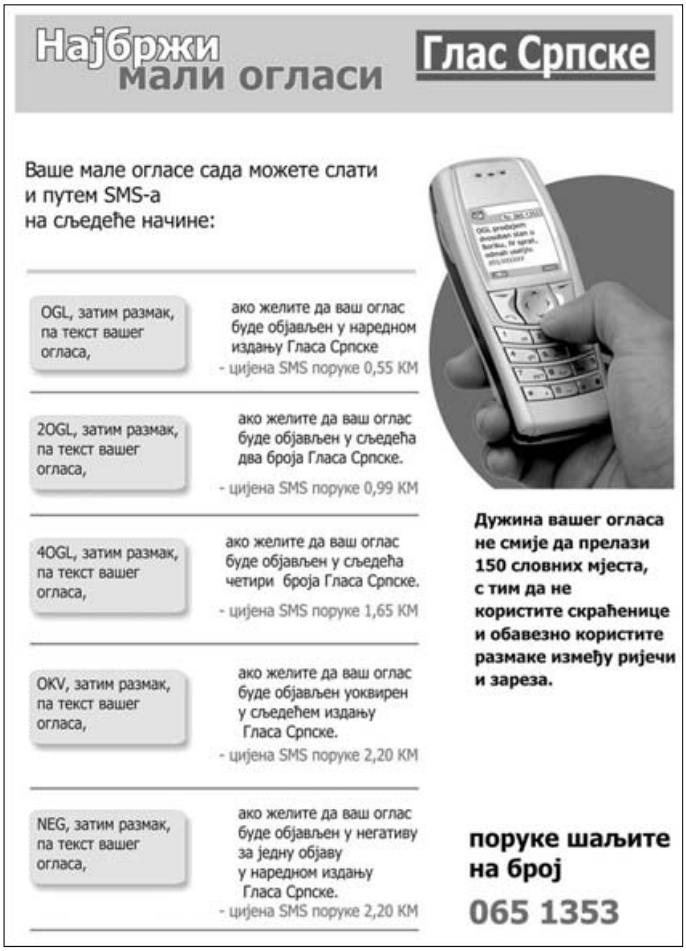

РЕГУЛАТОРНА КОМИСИЈА ЗА ЕНЕРГЕТИКУ РЕПУБЛИКЕ СРПСКЕ
Т Р Е Б И Њ Е

На основу Одлуке о продаји путничког моторног возила путем лицитације број I-42-569-81/11 од 24.10.2011. године, Регулаторна комисија за енергетику Републике Српске расписује

ЈАВНИ ПОЗИВ

за продају путничког моторног возила

I Подаци о возилу

Марка возила: "CITROEN C5"
Мотор: HDI дизел
Година производње: 2004.
Запремина: 1997 cm3
Снага: 80 kW
Пређени километри: 182.000 km
Регистарска ознака: Т-41-М-559
Боја: сива
Серијска опрема

Возило редовно сервисирано код овлашћеног сервисера и посједује сервисну књигу.

Почетна вриједност возила износи: **6.050,00 КМ** (словима: шест хиљада педесет конвертибилних марака). Путничко моторно возило се не може продати испод почетне вриједности.

II Начин продаје
Продаја се врши путем лицитације, системом затворених коверти.
Сви заинтересовани понуђачи могу извршити визуелни преглед возила радним данима у периоду од 18.11.2011. до 25.11.2011. године од 8 до 15 часова на паркингу иза зграде предузећа "Поште Српске" у Требињу.

III Услови продаје
Право учешћа у поступку лицитације системом затворених понуда имају сва правна и физичка лица.
Правна лица своју понуду достављају на меморандуму фирме са потписом и печатом овлашћене особе, а физичка лица уз понуду достављају овјерену копију личне карте.
Сви понуђачи, дужни су, ради учешћа на лицитацији, уплатити на жиро рачун Регулаторне комисије за енергетику Републике Српске број 5550090026695723 код "НОВЕ БАНКЕ" а.д. Бања Лука, депозит у износу од 10% почетне вриједности возила.
Када предсједник комисије за лицитацију прогласи побједника лицитације, записник о току лицитације потписује предсједник комисије за спровођење лицитације и побједник лицитације.
Понуђачу чија понуда буде најповољнија, односно који купи путничко моторно возило, уплаћени депозит се урачунава у понуђену цијену, док ће се осталим понуђачима вратити уплаћени износ депозита.
Побједник лицитације, потписивањем уговора о продаји путничког моторног возила са Регулаторном комисијом, стиче својство купца и обавезу уплате продајне цијене у року од осам дана од дана потписивања уговора.
Побједник лицитације губи право на поврат депозита у случају да одбије потписати понуђени уговор о продаји путничког моторног возила, као и у случају да потпише уговор о продаји путничког моторног возила, али не изврши уплату купопродајне цијене у уговором прописаном року.
У оба претходна случаја, побједником лицитације прогласиће се понуда понуђача који је сљедећи по редослиједу понудио највишу цијену, а на кога ће се примијенити идентична правила у погледу губитка права на поврат депозита прописана у претходном ставу.

IV Дан и мјесто одржавања лицитације
Понуде треба доставити на сљедећу адресу: Регулаторна комисија за енергетику Републике Српске Српска бр. 2, 89101 Требиње, лично на протокол или препорученом поштом најкасније **до понедјељка, 28.11.2011. године до 12 часова**.

Јавно отварање понуда ће се извршити у просторијама Регулаторне комисије за енергетику Републике Српске, Српска бр. 2, 89101 Требиње, дана **понедјељак, 28.11.2011. године у 12.30 часова**.

Сви заинтересовани понуђачи могу присуствовати отварању понуда.
Понуђачи који доставе понуду са износом који је нижи од почетне вриједности возила, као и понуде које буду запримљене након термина за пријем понуда, неће се узимати у разматрање.
Критеријум за вредновање понуда је највиша понуђена цијена, а у случају понуђене исте цијене, предност се даје понуђачу чија је понуда на јавни позив раније запримљена у Регулаторној комисији.

V Додатне информације
Све додатне информације могу се добити на број телефона 059/272-400, контакт особе Ђурић Смиљана и Лукета Александра.

Јавни позив за продају путничког моторног возила се објављује у дневним новинама "ГЛАС СРПСКЕ" и на огласној табли Регулаторне комисије за енергетику Републике Српске.

Број: 01-593-1/11
Требиње, 2.11.2011. године

Предсједник
Миленко Чокорило

ГП "ПУТ" АД ИСТОЧНО САРАЈЕВО
Славка Леовца бр. 1
Источно Сарајево

Број: 2229/2011.
Дана, 7.11.2011. год.

На основу захтјева Инвестиционо-развојне банке РС АД Бања Лука број: 08/1-264-11/08 од 3.11.2011. год., Управни одбор ГП "ПУТ" АД И. Сарајево доноси

ОДЛУКУ

о измјени и допуни Дневног реда IX (девете) редовне сједнице Скупштине акционара објављеног у "Гласу Српске" 3.11.2011. год.

Измјена и допуна Огласа дневног реда IX (девете) редовне сједнице Скупштине акционара која се требала одржати 7.12.2011. године са почетком у 12 часова у малој сали Електротехничког факултета Улица Вука Караџића бр. 30 Источно Сарајево (објављен у "Гласу Српске" 8.11.2011. године) због поштивања законских процедура, термин одржавања се помјера за 9.12.2011. године на истом мјесту у исто вријеме и то:

5. Разматрање и усвајање измјена и допуна Пословника о раду Скупштине акционара.
9. Разматрање и усвајање Одлуке о разрјешењу чланова УО Друштва.
10. Разматрање и усвајање Одлуке о разрјешењу чланова НО Друштва.
11. Разматрање и усвајање Одлуке о именовању чланова УО Друштва.
12. Доношење одлуке о давању сагласности на уговор о међусобним правима и обавезама између чланова УО и Друштва.

Кворум за Скупштину ће се утврдити на основу Извјештаја Централног регистра од 29.11.2011. године.

Управни одбор

oglasi@glassrpske.com marketing@glassrpske.com
Глас Српске
ДНЕВНИ ЛИСТ РЕПУБЛИКЕ СРПСКЕ БАЊАЛУКА
www.glassrpske.com

АД "ВЕЗИОНИЦА" У СТЕЧАЈУ
ЗВОРНИК

Број: 257 /11
Датум: 4.11.2011. године

На основу чл.29, 55, 105, 106 и 33. Закона о стечајном поступку ("Сл. гласник РС" бр. 26/2010 од 29.3.2010. године), у вези са чл. 130 и 131. Закона о Извршном поступку ("Сл. гласник РС", бр.59/03, 85/03 и 64/05) и Одлуке Одбора повјерилаца бр. 256/11 од 4.11.2011. године, стечајни управник АД "Везионице" у стечају Зворник, р а с п и с у ј е

ОГЛАС

о
продаји
путем лицитације

металне опреме, резервних дијелова, инвентара и текстилне робе као **отпадног материјала**

I - Продаја опреме, резервних дијелова за "Saurer" и "Zangs" машине и инвентара у пакету по цијенама:
- жељезо и гус по цијени од 0,40 КМ/кг
- алуминијум из резервних дијелова по цијени од 1,50 КМ/кг

II - Цистерна запремине 50 тона по цијени од 1.500,00 КМ

III - Текстилна роба у пакету по цијени од 0,20 КМ/кг

IV - Продаја ће се вршити дана 23.11.2011. године са почетком у 11 часова.

V - Продаја се врши у виђеном стању и исто се може погледати сваким радним даном од 8 до 14 часова, без права на рекламацију. Уколико се продаја не изврши у заказаном периоду наставља се до коначне продаје по цијенама не нижим од објављених у огласу у дневном листу и спецификацији на огласној табли.
Продаја се првенствено врши у пакету а ако не успије наставља се продаја појединачно по претходно објављеним цијенама. Ако се продаја изврши у пакету уплаћено учешће за појединачне продаје се враћа.

VI - Право учешћа имају сва правна и физичка лица која прије почетка лицитације доставе доказ о уплати од 10% од наведене продајне цијене за намјеравану куповину, на жиро рачун број 5510280000728340 код UNICREDIT BANK АД Б. Лука или на благајни Предузећа.

VII - Купац купљеног предмета у Огласу под II (цистерна) се обавезује да о свом трошку изврши радове на санирању и уплати аконтацију.

VIII - Купац купљеног предмета продаје, обезбеђење учешћа од 10% биће урачунато у купопродајну цијену, а уколико одустане од куповине или не уплати купопродајну вриједност у одређеном року одриче се од права на поврат истог, ради покрића трошкова продаје.

IX - Потребне информације и правила продаје саопштиће се прије одржавања лицитације.

X - Порез и све остале трошкове сноси купац.

За све остале информације обратити се на телефон бр. 056/260-501 или на телефон стечајног управника број 065/521-155.

Стечајни управник,
Стојан Јовић, дипл. ецц

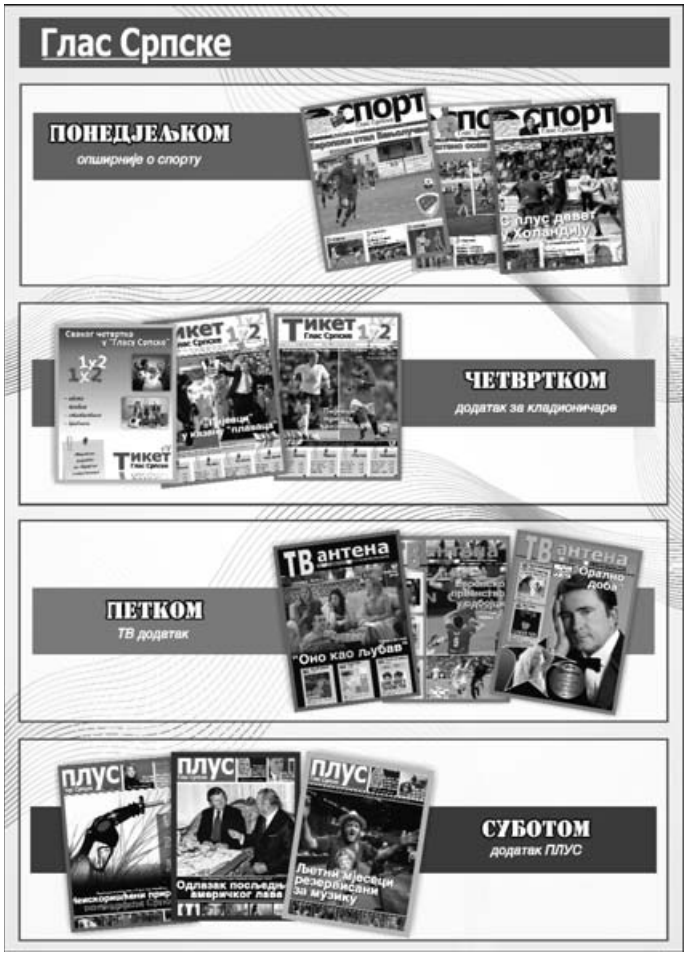

Огласи

Огласе, рекламе и читуље можете предати дописништву ГЛАСА СРПСКЕ

Глас Српске

КУЋЕ
ПРОДАЈА

Продајем кућу, тел. 065/018-100.

Продајем имање са 11 дунума земље, струја, градска вода, асфалт, текућа вода (ријека), Градишка - Драгељи, тел. 065/569-294.

Продајем кућу 9x10, новоградња, приземље пословни простор, спрат и поткровље станови, тел. 051/317-719.

Продајем кућу, локал, дворишни објекат и 600 m^2 плаца у Бањалуци, папири уредни, тел. 065/591-823.

Продајем у Бањалуци, на Старчевици, кућу са плацем од 860 m^2, тел. 065/698-012.

Продајем у Бањалуци, Дервиши, кућу П+1, са плацем од 370 m^2, стара градишка цеста, тел. 065/698-012.

Продајем у Бањалуци, на Ребровцу 14x9 м, недовршену кућу са плацем од 1.100 m^2, тел. 065/698-012.

Продајем на прелазу Трн - Јаблан кућу 14x9 са централним гријањем и са плацем од 825 m^2, цијена 75.000 КМ, тел. 065/698-012.

Продајем у Лазареву кућу на спрат, тел. 065/569-294.

Продајем кућу на Петрићевцу - ул. Љевчанска, цијена 110.000 КМ, тел. 065/549-687.

Продајем кућу са пословним и стамбеним простором на атрактивном мјесту, употребна дозвола, тел. 065/633-568.

Продајем кућу на плацу од 640 m^2, преко пута болнице Паприковац, ул. Јована Рашковића, тел. 065/421-795.

Продајем кућу, три спрата+подрум, Хисета, цијена 180.000 КМ, тел. 065/652-344.

Продајем усељиву кућу - дуплекс, 13x11 (П+1+1) са гарсоњером у поткровљу, локал у приземљу са централним гријањем, плац 500 m^2 - Бањалука, Јовице Савиновића 101, тел. 065/696-353.

Продајем кућу у Горњим Кобатовцима, тел. 065/749-423.

Продајем нову кућу на спрат са више већих помоћних објеката на десет дунума земље у комаду у центру Поткозарја - Ивањска, повољно, тел. 065/531-101.

На улазу у Гламоч на путу Гламоч - Ливно - Сплит продајем кућу са помоћним објектима на 900 m^2 земље, може и замјена за Нови Сад и околину, тел. 065/531-101.

Продајем кућу у Градишци са више од 600 m^2 стамбеног и пословног простора, на повољној локацији, тел. 063/791-505.

Продајем кућу са пет дунума земље, Гламочани, два км од аутопута, тел. 065/560-345.

Продајем куће у Бањалуци, улице Грчка и Паве Радана, тел. 065/549-687.

Продајем приземницу, одмах усељиву, са помоћним објектом и гаражом, ул. Ранка Шипке бр. 10, тел. 051/307-514; 065/180-753.

Продајем кућу у Мрчевцима - Лакташи, тел. 065/945-944; 051/388-349.

Продајем кућу у Бањалуци, два двособна стана, поткровље 40 m^2, гаража 40 m^2, централно гријање, тел. 065/334-821.

Продајем започету кућу у Кључу, папири уредни, тел. 065/034-768.

Продајем кућу у Јаблану код католичке цркве и два дунума земље, тел. 065/860-088.

Продајем кућу и плацеве у Мотикама, врло повољно, тел. 065/601-772.

Продајем двије тотално саниране куће, гаража, ограђено, са плацем од 3.500 m^2, близина петље, асфалт до куће, струја, вода, усељива, ул. Благоја Паровића, тел. 065/636-545; 065/355-359.

Продајем кућу на спрат са два стана по 80 m^2, са двориштем, гаражом, почетак улице Јовице Савиновића или мијењам за мањи стан уз договор, тел. 065/636-545; 065/355-359.

Продајем кућу у Лазареву П+1, са плацем од 370 m^2, стара градишка цеста, тел. 065/698-012.

Продајем у Трну нову кућу, 12x10, са два стана, плац од 700 m^2, тел. 065/698-012.

Продајем кућу преко пута "Сирана", може замјена за стан уз доплату, тел. 065/685-800.

Продајем кућу на спрат на девет дунума земље до асфалта, цијена 60.000 евра, Рамићи, тел. 065/935-191.

Продајем кућу на три етаже у Шарговцу на плацу од 500 m^2 (250 м од школе), 1/1 (трособан + двособан стан + 60 m^2 пос. простора и гаража са котловницом), цијена 125.000 КМ, тел. 065/935-191.

Продајем вилу са шест соба, двије кухиње, два купатила, три балкона и гаражу, Врањица код Трогира, тел. 051/307-514; 065/180-753.

Продајем кућу приземницу 10x11, штала 15x5 и 40 дунума земље уз ријеку, тел. 051/437-934.

Продајем повољно кућу са окућницом у Јошавци, тел. 066/416-816.

Продајем имање старија кућа и 16 дунума земљишта у Куљанима на путу за Рамиће, тел. 051/437-934; 065/763-941.

Продајем кућу на Паприковцу на 640 m^2 плаца, 10x9, приземље, спрат. Поткровље није израђено, има централно, тел. 065/448-763.

Продајем кућу 220 m^2 са пословним простором у Дервишима, окућнице 760 m^2, тел. 065/685-800.

Продајем кућу код "Крајиналијека", на плацу од 642 m^2, 1/1, тел. 065/785-526.

Продајем кућу, 50 m^2 стамбеног простора, санирана, са двориштем 120 m^2, ул. Гаврила Принципа, тел. 065/636-545; 065/192-000.

Продајем кућу у Гламочанима, намјештена, два стана, помоћни објекат са 1.000 m^2 окућнице. Може замјена за стан у Бањалуци, тел. 065/685-800.

Продајем у Бањалуци, Старчевица, двије куће са плацем од 3.000 m^2, тел. 065/698-012.

Продајем недовршену кућу П+1 и четири дунума земље у Гламочанима, пут за Јаблан, тел. 065/657-744.

Продајем кућу у Павловцу, веома повољно, тел. 065/685-800.

Продајем кућу у Доњем Вакуфу, кућа + штала + 1.500 m^2 баште, поред ријеке, цијена 25.000 еура, тел. 065/549-687.

Продајем куће у Бањалуци од 35.000 КМ до 3.500.00 КМ, тел. 065/549-687.

Продајем или мијењам за стан кућу у Трну са пословним простором, тел. 066/130-333.

Продајем кућу са пословним простором добра локација, уходан у послу, Бањалука, ул. Зеленгорска 2, тел. 051/217-986.

Продајем кућу 9,5x8, подрум, спрат, поткровље, недовршена, 531 m^2 окућнице, Србац, тел. 051/280-037; 065/677-138.

Продајем кућу у Лакташима, хитно, тел. 065/018-100.

Продајем куће у Лазареву (Бањалука) од 125.000 КМ до 880.000 КМ, тел. 065/549-687.

Продајем кућу на спрат почетак Српских топлица код Турбета, тел. 065/636-545.

Продајем хитно кућу на спрат са двориштем у Обилићеву, у ул. Браће Југовића, тел. 065/636-545.

Продајем кућу на окућници, шест дунума, на атрактивном положају, за викенд, Г. Мотике, тел. 065/725-630.

Продајем кућу на почетку Побрђа, цијена 230.000 КМ, 10 мин. од центра, три етаже, фасада, помоћни објекат, тел. 065/652-344; 051/355-180.

Продајем повољно усељиву кућу са високим поткровљем на плацу од 1.300 m^2 у Кочићеву, Градишка, ограђено, струја, вода, дворишна, са грађевинском дозволом, тел. 065/417-581.

Продајем кућу и земљиште, око 3.000 m^2, у Челинцу доњем, преко моста, хитно и повољно, тел. 065/636-545.

Продајем кућу и 730 m^2 земље, ул. Милана Бранковића 49, преко пута Дома "Рада Врањешевић", Бањалука, тел. 051/212-771; 065/069-547.

Продајем кућу, 130 m^2, у ул. Гаврила Принципа, са окућницом од 500 m^2, хитно, повољно, уз пут, тел. 065/636-545; 065/355-359.

Продајем кућу на спрат са два пословна простора, гаражом и окућницом, 500 m^2, у Крфској улици, папири 1/1, тел. 065/636-545.

Продајем кућу, центар града, прва зона, ул. Солунска, градско гријање, тел. 066/897-469.

Продајем кућу, старија градња, 170 m^2, папири 1/1, чврста градња, повољно, хитно, тел. 065/334-821.

Продајем кућу на Паприковцу, 10 минута од центра. Три посебна стана по 100 m^2, тел. 065/685-800.

Продајем имање у Јошавки код Челинца, један километар од асфалта, тел. 065/575-065.

Продајем кућу са окућницом од 800 m^2 у Душанову код Нове Тополе, тел. 065/585-908.

Продајем кућу у Челинцу уз Врбању са плажом, тел. 065/668-437.

Продајем кућу на спрат са поткровљем и окућницом од око 900 m^2, ограђено, под воћем, властито гријање, преко пута "Гласа", Кочићев вијенац, тел. 065/636-545.

Повољно продајем одмах усељиву кућу у Лакташима на атрактивном мјесту, 9x10, приземље, спрат, цијена 58.000 евра, тел. 065/541-158.

Продајем кућу на спрат са поткровљем, три трособна стана, са гаражом, окућницом од 330 m^2, властито централно гријање, код Завода дистрофичара, ул. Др Велимира Човића, папири 1/1, одмах усељива, тел. 065/636-545.

Продајем кућу, усељива, недовршена, у Јаблану, цијена по договору, тел. 065/297-732.

Продајем куће у Бањалуци и околини, тел. 065/355-355.

Продајем кућу у Лакташима, 9x8 и дворишна 9x5, 1240 m^2 окућнице и плац од 580 m^2, повољно, тел. 065/685-800.

Продајем кућу у Кључу (посл. простор + стамбени простор + гаража) или мијењам за кућу или стан у Бањалуци, М. Граду, Приједору, Градишци, тел. 065/644-785.

Продајем нову недовршену кућу 10,5x9,5, са 1.000 m^2 земљишта код "Електропреноса" - Рамићи, тел. 065/763-941.

Продајем кућу и стан у Бањалуци, кућа спратница, срећена, усељива, у ул. Дубичкој, стан је у ул. Цара Лазара, једнособан, 43 m^2, на првом спрату, цијена за оба објекта 118.000 евра, тел. 066/347-480.

Продајем кућу са великим плацем у ул. М. Бранковића, повољно, тел. 065/497-846; 051/216-155.

Продајем кућу 9x8 на спрат, са окућницом на 1000 m^2 земље или више у Осјечанима код школе, општина Добој, тел. 051/464-478; 065/582-340.

Продајем мању кућу и десет дунума земље на магистралном путу Бањалука - Приједор, преко пута "Петог неплана" или мијењам за стан у Бањалуци, тел. 066/626-734.

Кућа на продају, пословни простор, стамбени преко 100 m^2 на атрактивном мјесту, тел. 065/633-568.

Продајем старију кућу код "Витаминке" или мијењам за једнособан стан - 1.200 m^2 плац, тел. 065/633-568.

Продајем кућу код "Обија", Лазарево (Бушак), тел. 065/601-772.

Продајем старију кућу у Лазареву, Змај Огњеног Вука, тел. 065/925-186.

Хрватска-Задар, продајем кућу спратницу 140 m^2 и парцелу 490 m^2, за градњу куће, 1/1, са уредним папирима, близу мора, тел. 00385/99-4020-801.

Продајем у Бањалуци, Старчевица, старију кућу са плацем од 860 m^2, тел. 065/698-012.

Продајем кућу у Лазареву (Бањалука) од 125.000 КМ, тел. 065/549-687.

Продајем у Бањалуци покривену и неизграђену кућу 9x10, П + 1, цијена по договору, тел. 066/913-106.

Продајем усељиву кућу, в. п., са гаражом, код "Космоса", папири уредни, тел. 065/528-247.

Продајем кућу са 6000 m^2 окућнице у једном комаду, повољно, земљиште за малињак или воћњак, Милошевац код Модриче, тел. 066/246-772.

Продајем кућу на Побрђу, два спрата, повољно, тел. 065/906-228.

КУПОВИНА

Купујем кућу у центру града, тел. 065/685-800.

ЗАМЈЕНА

Мијењам кућу у Доњем Вакуфу - кућа + штала + 1.500 m^2 баште, поред ријеке, за стан или бараку у Бањалуци, тел. 065/549-687.

Мијењам приземницу са помоћним објектом за стан или станове у ул. Ранка Шипке, тел. 051/307-514; 065/180-753.

Мијењам кућу спратницу, срећену и усељиву, у Бањалуци, за стан до 60 m^2 уз вашу доплату,, тел. 066/347-480.

Мијењам усељиву кућу у Јаблану за мањи стан у Бањалуци, тел. 065/297-732.

Мијењам кућу за двособан стан у Бањалуци, тел. 065/497-846; 051/216-155.

ИЗДАВАЊЕ

Издајем кућу приземницу, тел. 387 65/512-201.

Издајем двособан стан, спрат куће, све одвојено 70 m^2 - 220 КМ, Влашићка 27, Лауш, тел. 051/280-951; 065/388-673.

Издајем намјештену гарсоњеру са посебним улазом, дворишна кућа, код Зеленог моста, тел. 051/214-472.

Издајем намјештену дворишну кућу близу Економске школе ђацима и радницима, тел. 065/327-969.

Издајем ненамјештену кућу на Петрићевцу, тел. 065/379-075.

Издајем кућу на Паприковцу за становање, може празна, може намјештена, тел. 065/233-459.

Издајем намјештену кућу, може и на дужи период, у насељу Сунце, тел. 065/920-869.

Издајем кућу у Трну код цркве, тел. 065/914-747.

Издајем намјештену приземну кућу, ул. Пионирска 33, запосленима или студентима, тел. 065/972-569; 065/528-247.

Издајем спрат куће на Петрићевцу, Бранислава Нушића, празан или полунамјештен, тел. 051/335-135.

Издајем спрат куће, 80 m^2, за невладине организације, телефон, централно гријање, кабловска, у центру града, тел. 065/291-054; 051/316-368.

Издајем једнособан намјештен стан у центру, приватна кућа, цијена 300 КМ, тел. 065/696-116.

Издајем намјештен двособан стан у кући, посебан улаз, центр. гријање, Кочићев вијенац, код "Гласа Српске", тел. 051/461-617; 066/857-942.

Издајем једнособан стан на Старчевици у кући, ул. Милана Васића 40, тел. 065/822-382.

Издајем намјештен доњи спрат куће код "Обија", тел. 066/416-766.

Издајем празан трособан стан у приватној кући, нова градња, близина центра, тел. 065/061-774.

Издајем стан двојици студената на Старчевици, дворишна кућа, цијена 200 КМ, тел. 065/828-437.

ПОТРАЖЊА

Породица из Бањалуке тражи кућу на чување, тел. 065/948-022.

СТАНОВИ
ПРОДАЈА

Продајем нове станове од 41 и 42 m^2, насеље Ада, ул. Војводе Степе Степановића, тел. 387 65/518-375.

Продајем нове станове од 41 и 42 m^2, насеље Ада, ул. војводе Степе Степановића, тел. 387 65/518-375.

Продајем стан у насељу Сунца, у приземљу, 65 квадрата, реновиран, са уградном кухињом, подрумским просторијама и просторијом за сушење веша, цијена 1750 КМ по квадрату, тел. 387 65/930-931.

Продајем стан, 68 m^2, у Новој вароши, тел. 387 65/837-504.

Продајем нове станове од 41 и 42 m^2, насеље Ада, ул. Војводе Степе Степановића, тел. 387 65/518-375.

Продајем стан, тел. 065/018-100.

Продајем једнособан стан у Бијељини, 35 m^2, први спрат, власништво 1/1, тел. 065/211-940.

Продајем нов усељив четворособан стан, 125 m^2, трећи спрат, са гаражом од 15 m^2, код "Медицинске електронике" , цијена 2200 КМ/m^2, тел. 065/524-505;.

Продајем четворособан стан у Новој вароши, новоградња, цијена 2.000 КМ/m^2, тел. 065/652-344.

Продајем једнособан стан у Новој вароши, тел. 065/825-773.

Продајем у Бањалуци стан, подножје Старчевице, 49 m^2, сутерен, повољно у близини факултета, тел. 065/698-012.

Продајем двособан стан, 48 m^2, на Булевару, тел. 065/569-294.

Продајем стан у Новој вароши, 60 m^2, квалитетна градња, високо приземље, два балкона, Слободана Јовановића 10, тел. 065/633-007.

Продајем једнособан срређен стан у ул. Цара Лазара, на првом спрату, 43 м², са два балкона, погодан за оординације или канцеларије, тел. 066/347-480.

Продајем стан 86 м², други спрат, у згради "Платинијума", цијена 1.800 КМ/м², тел. 065/549-687.

Продајем станове 45 м² и 78 м², први спрат и 50 м² приземље, тел. 065/549-687.

Продајем трособан стан на Старчевици у поткровљу, повољно, тел. 065/636-282.

Продајем четворособан стан, први спрат, центар, преко пута суда, тел. 051/213-740.

Продајем стан у Приједору, центар, 52 м², двособан, пети спрат, лифт, централно гријање, у одличном стању, одмах усељив, тел. 065/725-658.

Продајем двособан стан, ул. Косовке дјевојке, 63 м², повољно, тел. 065/636-545.

Продајем стан у центру града 46,72 м², 2.300 КМ/м², први спрат, тел. 065/906-228.

Продајем трособан стан, 82 м², четврти спрат, Булевар цара Душана, центар, тел. 065/524-505; 051/316-955.

Продајем двособан стан 41 м² други спрат ул. Николе Пашића, тел. 065/524-505; 051/316-955.

Продајем нов двособан стан, 41 м², други спрат (лифт, централно), ул. Милана Радмана, Нова варош, тел. 065/524-505; 051/316-955.

Продајем стан, 73 м², Старчевица, ул. Јована Јанчића, трећи спрат, цијена 1.500 КМ/м², тел. 065/935-191.

Двособан комфоран стан у Сарајеву (Ченгића вила) продајем или мијењам за Бањалуку, тел. 061/220-705; 257-212.

Продајем стан у Приједору, центар, 42 м², једнособан, први спрат, тераса, централно гријање, реновиран, одмах усељив, тел. 065/725-658.

Продајем стан 38 м² - 65.000 КМ ул. Стојана Новаковића код "Платинијума", тел. 065/549-687.

Продајем стан, 71 м², у Росуљама, тел. 065/601-772.

Продајем стан, 42 м², Козарска улица, други спрат, има лифт, тел. 065/601-772.

Продајем стан, насеље Ђуре Ђаковића, 86 м², високо приземље, тел. 065/601-772.

Продајем стан 60 м², први спрат, Росуље, Бањалука, тел. 065/698-012.

Продајем стан, 44 м², други спрат, сниран, Старчевица, тел. 065/698-012.

Продајем сниран стан, 49 м², сутерен, близу факултета, подножје Старчевице у Бањалуци, тел. 065/698-012.

Продајем стан, 48 м², Обилићево, трећи спрат, ул. Цара Лазара, 80.000 КМ фиксно, тел. 065/935-191.

Продајем двособан комфоран стан, 57 м², ул. Живојина Мишића 43 или мијењам уз доплату до 40 м² било гдје у Бањалуци, тел. 065/419-294.

Продајем стан, 39 м², у центру града, први спрат, једноипособан, тел. 065/601-772.

Продајем стан у Обилићеву, 50 м², трећи спрат, Марка Краљевића, тел. 065/698-012.

Продајем двособан стан, 48 м², Обилићево, први спрат, ул. Царице Милице бр. 37, тел. 065/736-807.

Продајем једноипособан стан, 51 м², по цијени 1.750 КМ по м², други спрат, Обилићево, ул. Бановић Страхиње, тел. 051/460-687; 066/117-086.

Продајем стан, 50 м², у Обилићеву, тел. 066/130-333.

Продајем станове од 40 до 50 м², на Лаушу, код "Интерекса" и у центру града, цијена од 1.755 до 2.300 КМ/м², тел. 065/652-344;.

Продајем станове, 40-120 м², новоградња, у Новој вароши, цијена 2.000 КМ/м², тел. 065/652-344.

Продајем стан, 77 м², Козарска улица, трећи спрат, лифт, тел. 065/601-772.

Продајем стан у центру Зенице, Кинески зид, десети спрат, 63 м², може и замјена за Бањалуку, тел. 032/221-677, 062/432-054, 065/912-059.

Продајем двособан стан на Старчевици, 60 м², са двије лоџе, централно гријање, трећи спрат, тел. 065-956-967.

Продајем трособан стан у Борику, два лифта, хитно, тел. 065/636-545.

Продајем двособан комфоран стан, 61 м², други спрат, сниран, повољно, могућ договор, у Крфској улици, тел. 065/636-545.

Продајем стан у центру града, у ул. Николе Пашића 82, први спрат или мијењам за мањи уз договор, хитно и повољно, тел. 065/636-545.

Продајем двособан комфоран стан, 58 м², Булевар цара Душана, центар града или мијењам за мањи уз договор, тел. 065/636-545.

Продајем хитно стан, 38 м², на Старчевици, ул. Рајка Босића, луксузно намјештен или мијењам за већи уз доплату у насељу Хисета, тел. 065/636-545.

Продајем комфоран стан, 105 м², климатизован, халогено освјетљење, амерички плакар пет метара, цијена 1.550 КМ/м², ул. Гундулићева, тел. 065/636-545; 065/355-359.

Продајем стан, 31 м², први спрат, у Новој вароши, ул. Драгише Васића, тел. 066/130-333.

Продајем стан, 64 м², у Борику, у Титанику, хитно, тел. 065/636-545.

Продајем стан, 62 м², четврти спрат, Лакташи, код вртића, тел. 065/685-800.

Продајем стан, 62 м², Косовке дјевојке, други спрат, тел. 066/130-333.

Продајем гарсоњеру у строгом центру Козарске Дубице, први спрат, реновирана. Продајем или мијењам за сеоско имање на правцима: Костајница - Дубица - Градишка, тел. 065/685-800.

Продајем стан на Старчевици, 47 м², четврти спрат, цијена по договору, тел. 051/437-025; 065/014-466.

Продајем стан, 50 м², други спрат, улица Арсенија Чарнојевића, тел. 065/685-800.

Продајем у Бањалуци, Обилићево, стан од 50 м², трећи спрат, ул. Марка Краљевића, тел. 065/658-012.

Продајем гарсоњеру код Економске школе, новоградња, 26 м², први спрат, тел. 065/685-800.

Продајем у Бањалуци, у Новој вароши, двособан стан, 56 м², са гаражом, приземље, тел. 065/658-012.

Продајем стан код "Интерекса", 50 м², повољно, тел. 065/685-800.

Продајем станове на Старчевици, 60 м² и 64 м², тел. 065/685-800.

Продајем гарсоњеру, 38 м², први спрат, на Хисетама, иза хотела "Мериот", тел. 065/685-800.

Продајем стан код нове зграде Владе, 56 м², повољно, тел. 065/685-800.

Продајем једнособан стан у Обилићеву, 39 м², тел. 065/797-368.

Продајем трособан стан у Борику (92 м²) или мијењам за мањи (двособан), тел. 065/262-917.

Станови на продају код Економске школе, 40 м², 92 м², тел. 065/685-800.

Продајем стан, 64 м², Саве Љубоје, други спрат, тел. 065/925-186.

Продајем стан, 57 м², у Борику, високо приземље, Раде Врањешевић, тел. 065/925-186.

Продајем двије гарсоњере по 24 м², пети спрат, Нови Београд, блок 30, тел. 063/800-8990.

Продајем у Бањалуци, насеље А. Јакића, стан од 37 м², први спрат, тел. 065/698-012.

Продајем стан у Бањалуци, Старчевица, четврти спрат, цијена 1500 КМ/м², 70.500 КМ, 47 м², тераса, остава, тел. 065/561-331.

Продајем станове на Лаушу, код школе 37 м², 40 м², 43 м², 53 м². Повољно, тел. 065/685-800.

Продајем трособан стан 86,70 м², а може замјена за једнособан на Старчевици, тел. 051/437-043; 065/191-858.

Продајем једноипособан стан, 52 м², други спрат, добро очуван, близина амбуланте на Старчевици, тел. 437-040; 065/897-013.

Продајем двособан стан, 47 м², трећи спрат, ул. Царице Милице, Обилићево, тел. 065/524-505; 051/316-955.

Продајем стан у новој Малбашићевој згради, 47 м², цијена 2.300 КМ/м², тел. 065/906-228.

Продајем стан у центру 94 м², поткровље, цијена 1.600 КМ/м², ул. Васе Пелагића, тел. 065/906-228.

Продајем нове усељиве двособне станове 46 и 49 м², први спрт, жуте зграде, цијена 1600 КМ/м² са ПДВ-ом, тел. 065/524-505; 051/316-955.

Продајем стан, 52 м², трећи спрат, насеље Гарсије Лорке, тел. 065/685-800.

Продајем двособан стан, 69 м², први спрат, ул. Васе Пелагића, код МЗ Центар 1, тел. 063/220-776.

Продајем стан 80 м², насеље Сунце, тел. 065/906-228.

Продајем стан 31 м² у Бањалуци, тел. 066/091-091.

Продајем стан у Борику 40 м², први спрат, тел. 066/091-091.

Продајем стан, 62 м², Анте Јакића, седми спрат, два лифта, тел. 065/601-772.

Продајем стан 86 м², трећи спрат, Алеја Светог Саве, тел. 065/685-800.

Продајем новији двособан стан, 54 м², први спрат, ул. Карађорђева, тел. 065/524-505; 051/316-955.

Продајем бараку, 48 м², Змај Огњеног Вука, тел. 066/091-091.

Продајем стан у Новој вароши 65 м², други спрат, тел. 065/685-800.

Продајем гарсоњере од 39 м² на Стачевици и 30 м² у новој згради у Трапистима, тел. 065/355-355.

Продајем трособан стан у несељу Ђуре Ђаковића, 86 м², први спрат, тел. 065/355-355.

Продајем двособан стан у улици А. Чарнојевића, тел. 065/355-355.

Продајем станове од 40 до 55 м², код "Интерекса" цијена 1.755 КМ/м², тел. 065/652-344; 051/355-180.

Продајем три једнособна стана на Старчевици у ул. Рајка Босића, Саве Љубоје, Косовке дјевојке, тел. 065/355-355.

Продајем двособан стан на Старчевици, улица Ђеде Кецмановића, тел. 065/355-355.

Продајем двособне станове 38, 40, 46 м², новоградња, ул. Владимира Роловића, цијена 1.800 КМ/м² са ПДВ-ом, тел. 065/524-505; 051/316-955.

Продајем три једнособна стана на Старчевици, тел. 065/355-355.

Продајем стан, 79 м², у Градишци, тел. 066/765-953.

Продајем стан, 60 м², трећи спрат, има лифт, Обилићево, тел. 065/355-355.

Продајем мањи стан са двије спаваће собе, 55 м², други спрат, Старчевица - повољно, тел. 065/355-355.

Продајем двособан стан на дужи период, на мјесечне рате, ул. Београдска, Бањалука, тел. 065/609-893.

Продајем једнособан стан, 45 м², трећи спрат, у Обилићеву, зелене зграде, тел. 051/437-934; 065/763-941.

Продајем двоипособан стан, 86 м², први спрат, у Обилићеву, може замјена за море (Шибеник, Макарска), тел. 051/437-934; 065/763-941.

Продајем трособан стан, 89 м², трећи спрат, у Борику, код "Фиренце", може замјена за стан до 55 м², тел. 051/437-934; 065/763-941.

Продајем једнособан и двособан стан у Бањалуци, тел. 065/497-846; 051/216-155.

Због селидбе продајем у насељу Мјесеца нов једнособан намјештен стан са оставом у поткровљу, цијена 70.000 КМ, тел. 065/569-455.

Продајем двособан стан, 53 м², други спрат, очуван, ул. Рајка Босића,, тел. 065/524-505; 051/316-955.

Продајем двособан стан, 59 м², на Старчевици, Прве крајишке бригаде НО, потпуно реновиран, тел. 065/514-247.

Продајем гарсоњеру, новија градња, може и као пословни простор, Центар II, цијена по договору, тел. 051/307-403; 065/178-566.

Продајем двособан стан, 58 м², ул. Анте Јакића, реновиран, уграђена кухиња и амерички плакар, тел. 065/517-399.

Продајем станове 48 и 49 м², први спрат, жуте зграде, цијена 1.700 КМ/м², тел. 065/549-687.

Продајем стан у центру на атрактивној локацији, погодан за претварање у пословни простор, 62 м² + 20 м², тел. 066/235-816.

Продајем стан у центру града, ул. Јеврејска, 45 м², тел. 065/220-016.

Продајем стан, 31 м², ул. Козарска, нов, трећи спрат, има лифт, тел. 066/130-333.

Продајем нов стан 39 м² у центру града, први спрат, тел. 066/130-333.

Продајем бараку у Лазареву, 50 м², тел. 065/601-772; 065/925-186.

Продајем стан на Старчевици, 95 м², трећи спрат, врло повољно, тел. 066/130-333.

Продајем стан у Росуљама, бијеле зграде, 71 м², тел. 065/925-186.

Продајем стан на Старчевици, 52 м², Косовке дјевојке, трећи спрат, тел. 065/601-772.

Продајем стан, 77 м², у Козарској улици, може и замјена за мањи, тел. 066/130-333.

Продајем стан 95 м², Прве крајишке бригаде, трећи спрат, врло повољно, тел. 065/601-772.

Продајем стан у Борику, 40 м², први спрат, сниран потпуно, тел. 066/130-333.

Продајем стан од 62 м², у Бањалуци, насеље А. Јакића, осми спрат, тел. 065/698-012.

Продајем стан, 77 м², зграда "Пентагон", први спрат, тел. 065/698-012.

Продајем трособне станове, 77 м², 82 м², први спрат и 78 м² четврти спрат, тел. 065/698-012.

Продајем у Новој вароши стан од 56 м² са гаражом, приземље, тел. 065/698-012.

Продајем стан у Обилићеву, 31 м², први спрат, Гаврила Принципа, тел. 065/698-012.

Продајем стан на Лаушу, 38 м², цијена 1400 КМ/м², тел. 065/652-344.

Продајем стан, 94 м², у центру града, цијена 1600 КМ/м², тел. 065/652-344.

Продајем нов стан, 66 м², први спрат, Старчевица, ул. Симе Миљуша, тел. 065/526-714.

Продајем стан, 48 м², у жутим зградама, 1.800 КМ/м², тел. 065/652-344.

Продајем стан, двособан, 60 м², потпуно реновиран, кухиња, амер.плакари, ул. Прве крајишке бригаде народне одбране, тел. 065/926-996.

Продајем нов двоипособан стан, 67 м² и четворособан, 100 м², ул. Бановић Страхиње, Обилићево, повољно, тел. 065/524-505; 051/316-955.

Продајем нов усељив четворособан стан од 86 м², трећи спрат са гаражом од 15 м², центар, преко пута Поликлинике, тел. 065/524-505; 051/316-955.

Продајем нов двособан стан, 53 м², други спрат, ул. Бановић Страхиње, Обилићево, повољно, тел. 065/524-505; 051/316-955.

Продајем стан, 36 м², Бањалука, насеље Мјесеца, четврти спрат, уграђени плакари и кухињски елементи, цијена 66.000 КМ, тел. 065/697-593.

Продајем стан, 75 м², код Музичке школе, високо приземље, тел. 065/906-228.

Продајем станове у Новој вароши од 40 до 120 м², цијена 2000 КМ/м², тел. 065/906-228.

Продајем намјештен стан од 73 квадрата у центру Челинца, ул. Цара Лазара, тел. 065/548-484.

Продајем гарсоњеру 27 м² у Обилићеву код амбуланте, у сутерену, цијена фиксно 25.000 КМ, тел. 065/598-693.

КУПОВИНА

Купујем двособан стан у ужем дијелу града, без посредника, исплата одмах, тел. 065/070-544.

Купујем стан од 40 до 60 м² на првом, другом или трећем спрату, тел. 065/585-883.

Купујем стан 35 м², ул. Степе Степановића, подножје Старчевице, до 60.000 КМ, тел. 065/763-941.

Купујем у Борику двоипособан или трособан стан, тел. 065/239-082.

Купујем трособан или двоипособан стан у Бањалуци, тел. 065/785-526.

Купујем мањи двособан стан до 50 м² у Бањалуци, ближе центру, тел. 063/956-300.

Купујем једнособан стан до 40 м², предност Обилићево, Старчевица, тел. 051/437-934; 065/763-941.

Купујем мањи једнособан стан или гарсоњеру, тел. 065/926-305.

Купујем двоипособан или трособан стан у Борику, плаћање готовином, тел. 065/239-082.

Купујем гарсоњеру у центру, тел. 065/033-027.

ЗАМЈЕНА

Мијењам стан од 63 м² за мањи у Градишци до 45 м² уз вашу надоплату, тел. 051/309-653; 065/057-546.

Стан, 35 м², у Борику, мијењам за већи уз доплату, тел. 065/601-772.

Мијењам стан 55 м², први спрат у центру за трособан, тел. 065/785-526.

Мијењам стан 53 м², први спрат у Борику за мањи, стан је потпуно реновиран, тел. 065/601-772.

Мијењам стан и локал у Лакташима за Бањалуку, тел. 065/822-299; 051/257-310.

Мијењам стан у центру Требиња, 44 м², за стан у Бањалуци уз евентуалну доплату, тел. 066/670-145.

Мијењам двособан стан, 49 м², у Брчком за Бањалуку, тел. 065/883-959.

Гарсоњера + подрум, новоградња, први спрат, Борик, мијењам за једнособан у Борику без доплате, тел. 065/443-751.

Мијењам стан од 41 м² у центру Сарајева за стан у Бањалуци, тел. 065/756-056.

Мијењам стан у центру Зенице од 60 м² за Бањалуку уз договор, тел. 051/213-976.

ИЗДАВАЊЕ

Издајем намјештен стан двјема дјевојкама, централно гријање, зграда, Старчевица, тел. 387 65/620-540.

Издајем двособан намјештен стан на Кочићевом вијенцу у кући са посебним улазом и централним гријањем, тел. 387 66/857-942; 051/461-617.

Издајем намјештен стан у згради у близини Студентског дома, тел. 387 65/404-254.

Издајем намјештен стан, кућица, на дужи период, тел. 387 65/224-551.

Издајем опремљену гарсоњеру у згради, надстандардна новоградња, мирна локација, центар Бањалуке, 33 м², први спрат, тел. 066/114-650.

Издајем двособан полунамјештен стан, 58 м² у Новој вароши, трећи спрат, 350 КМ + режије, тел. 065/237-113.

Издајем намјештен двособан стан на Кочићевом вијенцу, у кући, са посебним улазом и централним гријањем, тел. 051/461-617; 066/857-942.

Издајем двособан празан стан, ул. Јовице Савиновића 4, Бањалука, тел. 065/517-146.

Издајем једнособан ненамјештен стан, 46 м², на првом спрату стамбене зграде, ул. Косовке дјевојке, Старчевица, тел. 065/662-484.

Издајем празан двособан стан у Дервишима са кабловском, посебан улаз, може и на дуже вријеме, тел. 051/385-853; 066/879-327.

Издајем намјештену гарсоњеру, на транзиту код "Чајавеца", тел. 066/656-980.

Издајем намјештен стан 80 м² централно гријање, телефон, кабловска, Нова Варош, тел. 065/815-448.

Издајем студентима једнособан стан у Новој вароши, центар, цијена повољна, тел. 066/845-314.

Издајем ненамјештен једнособан стан у ул. Дунавска бр. 3, Бањалука, посебан улаз и обезбијеђен паркинг, тел. 051/311-059; 065/511-984.

Издајем једнособан стан са гријањем, ул. Зоре Ковачевић 17, тел. 051/355-905.

Издајем једнособан и двособан стан у Дракулићу, ул. Ловћенска, цијена по договору, тел. 051/380-032 и 051/381-441.

Издајем празан стан 80 м², високо поткровље, ул. Подгрмечка 40, Лауш, тел. 051/280-028; 280-632.

Издајем празан двособан стан, први спрат, стамбена зграда, окречен, офарбан, централно гријање, Козарска улица, тел. 065/636-545; 065/192-000.

Издајем стан студенту-студенткињи, Побрђе, цијена 120 КМ, тел. 065/971-550.

Издајем двособан стан са гријањем, ул. Зеленгорска 13а, Бањалука, тел. 051/218-523.

Издајем нов двособан намјештен стан у насељу Обилићево погодан за студенте, тел. 065/051-243.

Издајем стан двјема студенткињама или радницима, без газде, ул. Козарска 2, тел. 051/463-989.

Издајем намјештен једнособан стан у кући, посебан улаз, за двије дјевојке или млади брачни пар, звати послије 15 часова, тел. 051/211-165.

Издајем намјештен трособан стан, строги центар, код Филозофског факултета, тел. 065/636-545, 065/192-000.

Издајем стан, 62 м², комплет намјештен (барака), у Лазареву један, ул. М. Цвјетића 59, контакти SMS поруком због болести и говорне мане, тел. 066/223-737; 065/904-920.

Издајем стан у Лакташима, 250 КМ, тел. 065/528-893; 16513 Г.

Издајем повољно стан за једну дјевојку са гријањем, цијена 160 КМ, у Обилићеву, тел. 065/937-290.

Издајем једнособан стан на Старчевици, тел. 051/429-441; 065/836-879.

Издајем двособан и једнособан лијепо намјештен стан и једнособан празан стан, посебан улаз, паркинг, ул. Мајевичка 42, тел. 051/355-043.

Издајем намјештен апартман, гријање, Лауш, 150 КМ + режије, звати послије 18 часова, тел. 065/639-433.

Издајем полунамјештен двособан стан, подножје Старчевице, ул. Прве крајишке бригаде НО, централно гријање, на дужи период, тел. 065/636-545, 065/192-000.

Издајем трособан ненамјештен стан у ул. М. Обилића, код Зеленог моста приземље 350 КМ + режије, тел. 066/307-767.

Издајем једнособан стан запосленим дјевојкама или студентима, тел. 065/547-711.

Издајем једнособан стан запосленим дјевојкама или студенткињама, ул. Марка Краљевића, Обилићево, тел. 065/547-711.

Издајем једнособан намјештен стан са центр. гријањем, ул. Марка Краљевића, Обилићево, Б. Лука, тел. 066/399-809.

Издајем стан студентима, са посебним улазом, централним гријањем, стан се налази близу факултета, ул. Саничких жетелаца, тел. 438-591; 065/093-197.

Издајем намјештен једнособан стан на Лаушу са центр. гријањем, цијена 270 КМ, тел. 051/281-632.

Издајем празан двособан стан у стамбеној згради на Старчевици, тел. 051/463-362; 065/522-501.

Издајем студентима стан са посебним улазом и централним гријањем, близу факултета, улица Саничких жетелаца, тел. 438-590; 065/093-187.

Издајем стан, ул. Анке Дракулић 29, младом брачном пару или студенткињама, тел. 051/460-698.

Издајем модерно намјештен једнособан стан на првом спрату у Новој вароши, тел. 065/545-945.

Издајем двособан намјештен стан, повољно, кућа, паркинг, ул.Мајевичка, близу цркве Петрићевац, тел. 066/946-555.

Издајем стан у Карађорђевој 79 Б, Лауш код "Јувенте", тел. 065/395-901.

Издајем једнособан намјештен стан женским особама, близу центра, у згради, има гријање, цијена 250 КМ, тел. 065/650-619.

Примам студенткињу на стан у Борику, звати послијеподне, тел. 257-240.

Издајем намјештен двособан стан са гријањем породици или студентима, 80 КМ по лежају, посебан улаз, тел. 065/651-253.

Издајем ненамјештен стан, 80 м², у Новој вароши, телефон, централно гријање, кабловска, у центру града, тел. 065/291-054; 051/316-368.

Издајем стан од 100 м² у ул. Ђуре Јакшића 6, Бањалука, тел. 065/526-703.

Издајем потпуно намјештену гарсоњеру на дужи период у стамбеној згради код Поликлинике, тел. 063/118-063.

Издајем празан једнособан стан, посебан улаз, паркинг за аутомобил, слободан од 1.11, остало по договору, тел. 065/779-555.

Издајем двособан намјештен стан у центру града (близу факултета), спрат куће, посебан улаз. Слободно од 1. децембра, могу и три студента, тел. 065/754-152.

Изнајмљујем једнособан стан са централним гријањем у Новој вароши за једну или двије дјевојке, тел. 051/302-596.

Издајем једнособан намјешен стан (дворишна кућа), у ул. Коло српских сестара 9, насеље Сунце, тел. 051/218-419.

Издајем двособан намјештен стан са централним гријањем, паркинг за аутомобил, код "Обија", тел. 065/779-555.

Издајем трособан намјештен стан, породици или студентима, близу Правног факултета, тел. 051/215-639; 065/962-769.

Издајем намјештен стан са гријањем, двособан у Новој вароши, тел. 066/399-809.

Издајем у кући празан једнособан стан, посебан улаз, насеље Росуље, тел. 066/420-496.

Издајем намјештен једнособан стан са гријањем, идеално за двије студенткиње, посебан улаз, тел. 051/354-352; 065/813-108.

Издајем празан двособан стан 53 м² у кући, посебан улаз, насеље Росуље, тел. 066/420-496.

Издајем у Бањалуци комфорно намјештен стан, двије спаваће собе, близина насеља Сунца, тел. 066/286-178.

Издајем једнособан намјештен стан у згради са централним гријањем у Новој вароши за двије запослене особе или студенткиње, цијена 400 КМ, тел. 066/938-382, 066/546-523.

Издајем једноипособан стан у центру града, намјештен са гријањем, цијена 400 КМ + режије, тел. 065/936-588.

Издајем празан двособан стан, Српских рудара 48, тел. 066/988-431, 051/280-922.

Издајем двособан стан у улици С. Степановића, 100 м од факултета, двособан, централно гријање, кабловска, за студенте, тел. 066/129-420.

Издајем намјештен двособан стан у Лазареву I (Бушаку), тел. 066/755-105.

Издајем пословним људима трособан комплетно намјештен стан, новоградња, централно гријање, клима, кабловска, тел. 051/396-737; 065/623-914.

Издајем трособан намјештен стан (у "Каринтонки"), ул. Браће Мажар 21, први спрат, клима, кабловска, цијана 500 КМ + режије, тел. 065/795-864.

Издајем двособан стан, 60 м², ул.Душана Јокића 35, Лауш, код амбуланте, посебан улаз, тел. 066/880-941.

Издајем гарсоњеру у близини Клиничког центра Паприковац, тел. 065/577-639.

Издајем станове, гарсоњеру и собе, све посебно, има гријање, повољно, једно дајем женској особи за помоћ кући, тел. 065/636-195, 051/212-691.

Издајем у центру града двособан намјештен стан студентима или ђацима, тел. 066/264-693.

Издајем комплет намјештен стан, 70 м², могу три студента, на атрактивној локацији, Кутузова 16, тел. 051/211-862; 065/068-923.

Издајем намјештен стан и собу за самца у кући у Прњавору, тел. 065/492-921.

Издајем стан на Петрићевцу код жутих зграда, центр. гријање, гаража, цијена 220 КМ, тел. 051/921-472.

Издајем празан двособан стан у центру ул. Милана Тепића, погодан за канцеларију, тел. 065/497-846; 051/216-155.

Издајем станове 75 м² и 110 м² у Малбашићевој згради, тел. 065/497-846; 051/216-155.

Издајем намјештен двоипособан стан на Лаушу, ул. Филипа Кљајића, тел. 065/497-846; 051/216-155.

Издајем намјештен двособан стан са централним гријањем, тел. 065/523-768.

Издајем двјема дјевојкама нов двособан намјештен стан на другом спрату у Гундулићевој улици, тел. 065/348-669.

У насељу Сунце издајем намјештен двособан стан са централним гријањем, тел. 065/523-768.

Повољно издајем празан двособан стан, Љубоје Мркоњића 8, Бањалука, тел. 051/355-960.

Издајем намјештен двособан и једнособан стан у Бањалуци, ул. Слободана Јовановића, тел. 066/399-809; 065/616-459.

Издајем трособан стан са цент. гријањем у Новој вароши, посебан улаз, за студенте, дјевојке, тел. 065/378-168.

Издајем студентима двокреветну собу у приватној кући без газда код кампуса гријање на струју, тел. 051/251-182.

Издајем двособан стан или једнособан намјештен код Градског моста, тел. 065/697-062.

Издајем комплетно намјештен двособан стан, тел. 066/499-664.

Издајем једнособан празан стан у кући посебно улаз Карађорђева 259 Лауш, тел. 051/281-948.

Издајем једнособан намјештен стан, 46 м², код Бањалучке банке, породици или студентима, 450 КМ + режије, тел. 051/922-778; 065/794-304.

Издајем двособан комфоран намјештен стан у строгом центру Бањалуке, други спрат, кабловска, лифт, пословним људима и странцима, тел. 065/618-241.

Издајем једнокреветну собу у приватној кући има гријање и купатило, тел. 065/662-935.

Издајем намјештен стан, погодан за три студента или млади брачни пар без дјеце, Обилићево, тел. 066/527-516.

Издајем двособан стан, нова зграда, тел. 066/215-266.

Издајем запосленој особи намјештену гарсоњеру у приватној кући, посебан улаз, тел. 065/746-295.

Издајем гарсоњеру у строгом центру са централним гријањем, посебан улаз, звати од 10 до 22 часа, тел. 051/219-921; 051/219-051; 066/357-323.

Издајем стан у дворишној згради, Симе Миљуша 54, Старчевица, тел. 051/439-965.

Изнајмљујем једнособан стан у Бањалуци, тел. 065/144-870.

Росуље, приземље, централно гријање, двије спаваће собе, два WC-а, кабловска, интернет, паркинг, аларм, тел. 051/314-304; 065/469-393.

Издајем двособан ненамјештен стан, ул. Трла 22, тел. 051/462-648; 065/386-251.

Издајем трособан, комфорно намјештен стан са централним гријањем и гаражом, звати послије 15 часова, тел. 065/061-774.

Изнајмљујем намјештен једнособан стан, приватна кућа, у близини центра, звати послије 15, тел. 065/061-774.

Издајем једноипособан стан пословним људима или странцима, интернет, машина за сушење, веш, калориметар, Десанке Максимовић, тел. 065/331-775; 065/435-905.

Издајем у жутим зградама трособан намјештен стан, други спрат, цент. гријање, лифт, цијена по договору, тел. 065/516-927.

Издајем једнособан ненамјештен стан, посебан улаз, Подгрмечка 28, тел. 051/280-380; 065/638-282.

Издајем двособан, намјештен стан у Новој вароши, цијена 400 КМ + режије, тел. 066/058-171.

Издајем лијепо намјештену гарсоњеру са гријањем све одвојено, тел. 066/037-872.

ПОТРАЖЊА

Тражим цимера за повремено коришћење стана, Бањалука, иза СУП-а, звати од 10 до 14 часова, тел. 066/460-500.

Потребан једнособан стан у згради са централним гријањем, тел. 065/876-123.

Потребна цимерка у Борику, без присуства власника, тел. 065/337-843.

ПОНУДА

Хитно потребна цимерка за становање у стану у центру града, повољно, тел. 065/307-207.

ПОСЛОВНИ ПРОСТОРИ

ПРОДАЈА

Продајем хотел, кафић, пекару, складиште, тел. 051/436-300; 065/018-100.

Продајем пословни простор у центру града, 24 м², 3.500 КМ/м², тел. 065/906-228.

Продајем стамбено-пословни простор 144 м², ул. Велька Милинковића Прњавор, тел. 065/791-274.

Продајем пословни простор 36 м², приземље, цијена 52.000, Старчевица, тел. 065/685-800.

Продајем халу на Туњицама са плацем од 3.100 м², тел. 065/549-687.

Продајем у Трнопољу, објекат рађен за монтажу млина високе мељаве, објекат посједује сву техничку документацију, 1/1, цијена по договору, тел. 066/864-171; 052/323-048.

Продајем пословни простор, 24 м², преко пута дворане "Борик", тел. 065/685-800.

Продајем пословни простор, 300 м² са употребном дозволом, двије етаже, на плацу од 1.046 м², код хотела "Атина", тел. 065/685-800.

Продајем складишни простор, 60 м², у Бањалуци, код Каринтонке (у стамбеној згради), тел. 065/512-345.

Продајем пословни простор, 400 м², нов. Могуће проширење, улица Вождовачка, до транзита, тел. 065/685-800.

Продајем пословни простор на западном транзиту, 65 м², цијена 3300 КМ/м², тел. 065/906-228.

Продајем пословне просторе, 38 и 68 м², повољно, тел. 065/549-687.

Продајем уређен пословни простор, 22 м², ул. Видовданска бб, први спрат, Градишка, тел. 065/180-942.

ЗАМЈЕНА

Мијењам пословни простор, 22 м², ул. Видовданска бб, први спрат, Градишка, за мањи стамбени или пословни простор или грађевинске плацеве, тел. 065/180-942.

ИЗДАВАЊЕ

Издајем пословни простор 60 квадрата у центру Бањалуке, ул. Саве Мркаља 2, тел. 38765517111.

Издајем повољно пословни простор од 42 м² ул. Паве Радана 12а Нова варош, Бањалука, тел. 387 65/973-448, 065/974-716.

Издајем пословни простор 15 м² у строгом центру преко пута поште, тел. 387 65/610-103; 065/973-991.

Издајем повољно пословни простор од 23 м² у улици Гундулићева 72, тел. 387 65/600-349; 065/424-221.

Издајем канцеларије, 100 м², у центру Лакташа, тел. 051/532-022; 387 65/513-897.

Издајем локал 45 м², Борик, прко пута сервиса "Видовић", кирија 350 КМ, тел. 065/353-077.

Издајем пословни простор, површине 13 м² у ПЦ "Крајина" у Видовданској улици, центар града, тел. 066/253-490.

Издајем пословни простор, 60 м², код Ђачког дома, цијена 400 КМ, тел. 065/303-343.

Издајем пословни простор у Новој вароши површине 140 м² погодан за разне дјелатности, тел. 065/527-849.

Издајем пословни простор 4 м² и 80 м²,, тел. 065/549-687.

Издајем намјештен угоститељски пословни простор, повољно, тел. 066/847-036.

Издајем канцеларију са чајном кухињом, факс/телефон, паркинг и спортски терени за рекреацију, тел. 065/900-034.

Издајем уређен пословни простор 55 м² у улици Веселина Маслеше 11 (Господска), други спрат, тел. 066/649-723.

Издајем аутолимарску радионицу, све намјештено и са алатом, контакти SMS поруком због болести и говорне мане, тел. 066/223-373; 065/904-920.

Издајем пословни простор, 22 м², магацин, има употребна дозвола за све намјене, Карађорђева 445, Бањалука, тел. 282-106; 065/635-449.

Издајем 200 м² вишенамјенског простора код Ребровачке цркве, тел. 065/631-613.

Издајем пословни простор у Друговићима 80 м² поред магистралног пута Клашнице - Прњавор, тел. 065/394-908.

Изнајмљујем 110 m^2 канцеларијског простора, Бањалука, центар, главна улица, шест паркинга, гријање, клима, аларм, употребна дозвола, тел. 065/666-435.

Издајем пословни простор са централним гријањем у Новој вароши, тел. 065/254-709.

Издајем пословни простор у Бањалуци, тел. 051/213-344.

Повољно издајем пословни простор са употребном дозволом, за ординацију и канцеларије, ул. Јована Рашковића 7, код зграде "Тамариса", тел. 051/303-722, 065/367-413.

Издајем пословни простор од 40 m^2 за канцеларију, ул. Краља Николе 13, тел. 065/620-334.

Изнајмљујем пословни простор 100 m^2, са употребном дозволом, гријањем и климом, центар, повољно, тел. 065/581-549.

Издајем пословни простор 34 m^2 + 20 тенде, намјена за трговину, а може и за друге намјене, ул. Душана Јокића 4-А, тел. 066/275-833.

Издајем 300 m^2 канцеларијског простора, први спрат, чајна кухиња, паркинг простор и обезбјеђење, Дервиши, тел. 065/685-800.

Издајем пословни простор, 40-50 m^2, почетак улице Новака Пивашевића на почетку, уз улицу, хитно и повољно, тел. 065/636-545.

Издајем пословни простор на западном транзиту, 65 m^2, 3.300 КМ мјесечно, тел. 065/652-344.

Издајем двије канцеларије са употребном дозволом, тел. 065/422-727.

Издајем аутолимарску радионицу са или без алата у Лазареву I (Буџаку), тел. 066/755-105.

Издајем пословни простор у приземљу, 80 m^2, ул. Васе Пелагића, центар, Бањалуке, два улаза, приватни паркинг, тел. 065/650-503.

Издајем канцеларију у ТЦ "Екватор", приземље, излог, тел. 065/932-596.

Издајем пословни простор, 33 m^2, ул. Степе Степановића 82, била пекотека, тел. 065/906-522.

Издајем складишни простор, 100 m^2, код "Интерекса", нема употребну дозволу, тел. 066/734-734.

Издајем канцеларијски простор, 80 m^2, у Новој вароши, централно гријање, телефон, паркинг, тел. 065/815-448.

Издајем пословни простор 100 m^2 + паркинг 200 m^2, повољно за све намјене, у близини "Обија" - Дервиши, тел. 065/647-054; 051/388-257.

Изнајмљујем пословни простор у центру Бањалуке, 100 m^2, са употребном дозволом, гријањем и климом (ул. Славка Родића 4, приземље), тел. 065/581-549.

Издајем пословни простор, 22 m^2, ул. Видовданска бб, први спрат, Градишка, тел. 065/180-942.

Издајем пословни простор од 25 m^2 у Јеврејској, тел. 371-754.

Издајем посл. простор у центру Бањалуке, погодан за канцеларију или фризерски салон, тел. 065/973-970.

Издајем вишенамјенски пословни простор, цијена 300 КМ, тел. 065/668-194.

Издајем пословни простор 16 m^2, на Ханишту ул. Краља Петра Првог Карађорђевића, тел. 066/253-490.

Издајем пословни простор, 130 + 130 m^2, са употребном дозволом, ул. Браће Подгорника 47, тел. 065/217-909.

Издајем пословни простор у Јеврејској (стари занатски центар) на високом приземљу, 26 m^2, галерија, тел. 065/622-000.

Издајем пословни простор, 154 m^2, преко пута хотела "Босна", тел. 065/652-344.

Издајем халу, 400 m^2 и пословни простор, 80 m^2, у Дервишима, тел. 065/936-588.

Издајем пословне просторе од 50 и 100 m^2 у улици Ђуре Јакшића 6, код СУП-а, Бањалука, тел. 065/526-703.

Изнајмљујем локал за рођендане, журке и др., Занатски, Обилићево, тел. 065/981-052.

Издајем пословни простор 25 m^2, приземље, погодно за шалтер банку, осигдруштво, апотека, оптика, бутик и сл, тел. 065/239-885.

Издајем у центру Бањалуке локал од 30 m^2, цијена по договору, тел. 065/516-927.

ГАРАЖЕ

ПРОДАЈА

Продајем гаражу, ул. Ђуре Ђаковића, вл. 1/1, Бањалука, тел. 065/614-050.

Продајем зидану гаражу, ул. Вилсонова, Обилићево, Бањалука, тел. 465-398.

Продајем гаражу у улици Војводе Момчила бр. 1, тел. 065/565-069.

Продајем зидану гаражу, Милоша Обилића, тел. 065/895-971.

ИЗДАВАЊЕ

Издајем гаражу у ул. Михајла Пупина, у близини Хитне помоћи, тел. 065/541-188.

Издајем зидану гаражу у центру, ул. Васе Пелагића 29, Бањалука, тел. 065/425-120.

Издајем гаражу у ул. Војводе Момчила код СУП-а, цијена по договору, тел. 051/460-698.

Издајем гаражу, Борик, Ж. Мишића 49-А, тел. 065/034-822.

ПЛАЦЕВИ

ПРОДАЈА

Продајем плац 900 m^2 са пословним простором од 36 m^2 у улици Душана и Владе Копање, тел. 065/ 000-044.

Продајем плац у Чесми, главна улица, поред трговине "Витас", одлично за стамбено-пословни објекат, тел. 387 65/540-885.

Продајем плацеве од 400, 850 и 1.000 m^2 у Куљанима, код нове школе, 1/1, тел. 387 65/543-499.

Продајем четири дунума земље на Чокорским пољима код Бањалуке, 200 м од коњичког клуба, папири уредни, пут, струја, вода, тел. 066/646-702.

Продајем плацеве у Рамићима, тел. 065/569-294.

Продајем у Лазареву плац, 725 m^2, тел. 065/569-294.

Продајем 20 дунума земље поред магистралног пута Приједор - Бањалука. Подесно за индустријски погон, тел. 051/317-719.

Продајем два плаца до 840 m^2 у десној Новоселији крај главног пута, 800 м од "Водовода", тел. 065/605-445; 051/413-257.

Продајем плацеве у Бањалуци, у Шарговцу, са различитом квадратуром, тел. 065/698-012.

Продајем у Бањалуци, на Старчевици, плацеве од 412, 447 и 525 m^2, тел. 065/698-012.

Продајем грађевински плац у Рушњу код Београда и Пријаковцима код Бањалуке, тел. 00387/66-859-705; 00381/11-375-1038.

Продајем плац у Дебељацима, 1.000 m^2, цијена по договору, тел. 065/900-282; 051/424-122.

Продајем плац у Трну код "Уникопа", ул. 23. априла, земље има 2.121 m^2, тел. 584-249.

Продајем десет дунума шуме, Алексићи, Царевина, тел. 065/560-345.

Продајем плац у Трну код школе, поред Врбаса, 1.488 m^2, тел. 065/685-800.

Продајем у Рамићима 8.917 m^2 земље уз саобраћајницу Бањалука - Приједор, тел. 065/569-294.

Продајем плац 500 m^2, код споменика у Дракулићу, тел. 051/314-452.

Продајем десет дунума земље у Слатини, 1.000 м од центра. Повољно, тел. 065/685-800.

Продајем два дунума земље, 1/1, Павловац, више Творнице коже, може и пола дунума, тел. 066/897-469.

Продајем у Бањалуци, у Чесми, плацеве од 505, 650 и 820 m^2, тел. 065/698-012.

Продајем плац 11.000 m^2 на Крчмарицама, цијена 120.000 КМ или замјена за стан, тел. 065/549-687.

Продајем 3.500 m^2 земље у Лазареву, иза касарне, тел. 065/569-294.

Продајем плац 450 m^2 на Петрићевцу, тел. 065/569-294.

Продајем два дунума земље, два и по км од центра града у Бањалуци, погодно за викендице, тел. 065/946-351.

Продајем плац, 1.000 m^2, у Крминама, под боровима и плац од 1.900 m^2 у Великом Блашку, тел. 065/636-545.

Продајем плац у Јаблану Горњем, 3.700 m^2, цијена 16.000 КМ, тел. 065/811-058.

Продајем 4.000 m^2 плаца у Великом Блашку и плац од 1.000 m^2 на Крчмарицама, близина воде и струје, тел. 065/636-545; 065/355-359.

Лакташи - Маховљани, продајем 27 дунума земље уз саобраћајницу, Бањалука - Градишка, тел. 065/569-294.

Бањалука - Јаблан, продајем четири дунума земље, тел. 065/569-294.

Продајем 35,5 дунума шуме у Дринићу код Б. Петровца, јела - смрека, буковина тех. дрво и буковина огрев, све 1/1, цијена по договору, тел. 052/323-048, 052/344-571, 065/663-143.

Продајем плац од 200 m^2 у Билицама (Вруље) код Шибеника, тел. 065/410-485, 065/971-583.

Продајем плац код "Ситроена" на аутопуту - прилаз са три стране, насуто, тел. 065/601-772.

Продајем осам дунума земље, 1/1, у Новој Тополи, звати до 20 часова, тел. 00 385 52/543-601; 065/629-039.

Градишка - Драгељи, продајем 13 дунума земље, поред пута Градишка - Турјак, од аутопута пет километара, тел. 065/569-294.

Продајем плац 1/1, Гламочани, повољно, дозвољена градња, тел. 065/696-286.

Продајем четири дунума земље поред Врбаса у Шушњарима, тел. 066/248-269.

Продајем више плацева у Бањалуци за стамбену градњу, тел. 065/698-012.

Продајем три плаца на Старчевици у Бањалуци 412 m^2, 448 m^2 и 525 m^2, тел. 065/698-012.

Продајем земљу у Барловцима, 1.000 m^2, струја и вода, тел. 065/685-800.

Продајем земљу у Слатини, 2.250 m^2, струја и вода, тел. 065/685-800.

Продајем плац на Петрићевцу, 1.508 m^2, тел. 065/685-800.

Продајем повољно четири дунума шуме и плац од 2.500 m^2 у Јошавци, код жељезничке станице, тел. 066/416-816.

Продајем 3.000 m^2 земљишта код Коз. Дубице, на обали Уне, цијена 15 КМ/m^2, погодно за све врсте послова, туризам, викенд насеље, тел. 065/592-300.

Продајем плац 430 m^2 са свим дозволама за градњу куће на Петрићевцу, ул. Љубијских рудара, тел. 051/437-934; 065/763-941.

Продајем повољно у близини бање Слатина девет дунума земље са потоком, тел. 065/526-679.

Продајем плац, 600 m^2, улица Вида Њежића, Бањалука, тел. 065/708-668.

Продајем земљиште у Дебељацима 2.000 m^2, цијена шест евра/m^2 са рушевном кућом, тел. 065/763-941.

Продајем плац 350 m^2 са локацијском дозволом Врбања, Р. Петровића, тел. 065/644-713.

Продајем грађевински плац Ада - Бањалука, са грађевинском дозволом за изградњу стамбено-пословног објекта ПО+П+4, тел. 066/709-382.

Продајем плац за кућу 600 m^2 у Пријечанима- Бањалука кућиште, струја, вода, асфалт на плацу, 1/1, цијена по договору, тел. 051/258-643; 065/970-068.

Продајем два дунума земље повољно за виноград у Лакташима село Милошевић, тел. 051/217-986.

Продајем три дунума земље у близини школе у Залужанима, може замјена за Далмацију од Книна до Шибеника, тел. 385 98/508-218.

Продајем два плаца од 500 m^2, цијена 25 КМ/m^2 у Шарговцу, Бањалука, градска вода, телефон, трофазна струја, повољно, тел. 051/380-045; 066/434-043.

Продајем плацеве у Бањалуци за стамбене пословне објекте и хале, тел. 065/549-687.

Продајем земљу, тел. 065/018-100.

Продајем плац - земљу 20.000 m^2 у Рамићима, код Депоније, цијена 55 КМ/m^2, погодно за индустријске хале, тел. 065/549-687.

Продајем плацеве у Мотикама, тел. 066/120-462.

Плацеви 489 и 574 m^2 на Старчевици, 1/1, струја, вода, асфалт, цијена, 1 m^2/100 КМ, тел. 065/828-437.

Продајем плацеве у Мотикама, Врбањи, Чесми и Дебељацима, повољно, тел. 065/355-355.

Продајем четири дунума земље у Кадињанима, цијена 5.000 КМ по дунуму, тел. 065/828-233.

Продајем плац 20.000 m^2 у Чардачанима погодно за изградњу индустријске хале, цијена 25 КМ/m^2, тел. 065/549-687.

Продајем више плацева у Трну, тел. 066/284-363.

Продајем плац од 593 + 67 m^2 код Градског олимпијског базена, цијена 110 КМ/m^2, тел. 065/605-005.

Продајем плац на Лаушу, тел. 066/091-091.

Продајем више плацева у Шарговцу, појединачно, заједно или мијењам за мањи стан вл. 1/1 цијена око 20 КМ/m^2, тел. 066/294-247.

Продајем у Барловцима 1.233 m^2 плаца поред главног асфалтног пута, власништво 1/1, тел. 065/586-911.

Продајем плац, 700 m^2, у Гламочанима, повољно, тел. 065/622-173.

Продајем плац површине 470 квадрата, насеље Рудине, Челинац, власништво 1/1, обезбијеђени асфалт, струја, вода, телефон, тел. 065/697-460.

Продајем парцелу 2.168 m^2, власништво 1/1, у Мотикама, тел. 051/253-470.

Продајем плац 610 m^2, на рате, вода и остало, тел. 065/010-723.

Продајем плац 958 m^2 на почетку ул. Старог Вујадина на Старчевици са комплетном пројектном документацијом, тел. 065/085-097.

Продајем у Трну преко моста плац 550 m^2 1/1 у рачун узимам и аутомобил, тел. 065/539-699.

Продајем у Лазареву -Буџаку 3000 m^2 плаца за изградњу пословног или стамбеног објекта, тел. 065/785-526.

Продајем плац у Мотикама код цркве, 1/1, вода, струја, асфалт, тел. 065/329-733; 051/309-122.

Продајем земљу, 14 дунума, може и четири парцеле, Александровац, Борац, тел. 065/401-524.

Продајем плац од 1.000 m^2 у Слатини, викенд насеље у ул. Младости, пут, струја и вода на плацу, грунт 1/1, тел. 051/462-488; 066/735-904.

Продајем плац на атрактивној локацији на аутопуту у Лазареву, тел. 066/091-091.

Продајем плацеве у ул. Благоја Паровића, дозвољена градња, власништво 1/1, тел. 065/279-619.

Продајем плац, 1.000 m^2, са комуналијама, 1/1, дозвољена градња, имају два монтажна објекта, зелена ограда и воће, налази се 400 м од базена у Лакташима према Врбасу, тел. 051/282-772.

Продајем у Дервишима грађевинску парцелу 2.000 m^2 са дозволом за градњу, тел. 065/239-082.

Продајем плац, 700 m^2, Лауш, Бањалука, тел. 051/308-895; 065/303-811.

Продајем три дунума земље у Гламочанима, поред аутопута, тел. 065/822-299; 051/257-310.

Продајем повољно 1.580 m^2 земље у Шушњарима, тел. 586-558, 066/317-670.

Продајем плацеве у Дракулићу, тел. 065/667-482.

Продајем плацеве у Лакташима, на двије локације, тел. 065/584-802.

Продајем у Бањалуци земљу, 6.700 m^2, тел. 065/698-012.

Продајем плац 1.830 m^2 у Цариградској улици, цијена по договору, тел. 065/706-061.

Продајем у комаду 160 дунума земље, вода, струја, повољно, околина Слатине, у цијену може и стан, тел. 065/177-606.

Продајем пет дунума земље, два под шумом, три под ливадом, дозвољена градња, папири 1/1, код Сарачице, тел. 051/275-124; 065/657-665.

Продајем 2х2.320 m^2 земљиште у Крупи на Врбасу, десна обала Врбаса, тел. 066/648-756.

Продајем два дунума земље у Шушњарима, тел. 065/797-368.

Продајем 4.000 m^2 земље уз асфалтни пут, центар Сарачице, погодно за пумпу, цијена 80 КМ/m^2, тел. 051/305-585; 065/607-482.

Продајем плацеве недалеко од ресторана "Језеро", тел. 065/614-842.

Продајем земљу, повољно за викенд кућу, тел. 066/899-241.

Продајем плац на Ребровцу, ул. Косте Јарића бб, тел. 065/144-867.

Продајем плац површине 3648 m^2 у Куљанима, асфалт, струја, телефон и вода, тел. 051/464-360; 066/408-499.

Продајем код касарне "Козара" плац од 3.500 m^2 за стамбено-пословну изградњу, тел. 066/913-106.

Продајем плац 500 m^2, 1/1, крај асфалта са папирима, Тузланска 76, Старчевица, тел. 051/424-876.

Продајем земљу у Мотикама код школе, 2.078 m^2 оранице и 150 m^2 шуме, повољно, тел. 065/367-007.

Продајем плацеве у Александровцу, недалеко од дворане "Игокеа" и школе, све 1/1, близина амбуланте, тел. 065/397-088.

Продајем плац у Лакташима на 600 m^2, 700 м од бање, повољно, тел. 065/068-663; 065/297-493.

Продајем земљиште 55.000 m^2 у Иваньској - Центар, иза мјесне заједнице, тел. 051/437-934; 065/763-941.

Продајем земљиште 2.000 m^2 са девастираном кућом у Дебељацима, цијена 15.000 КМ, тел. 051/437-934; 065/763-941.

Продајем плац, 600 m^2, ул. Новака Пивашевића, мјесна заједница Ада, тел. 065/644-713.

Продајем повољно два плаца од 706 и 500 m^2, дозвољена градња, породичних кућа за становање, цијена по договору, насеље Лауш, тел. 051/437-862.

Продајем плац у Залужанима код школе, тел. 065/497-846; 051/216-155.

Продајем плац 1.500 m^2 уз Врбас у Трну ул. Милоша Обилића, тел. 065/497-846; 051/216-155.

Продајем плацеве на Лаушу, четири км од центра, повољно, тел. 065/497-846; 051/216-155.

Продајем земљу или плацеве у Буквалеку, асфалт, вода, телефон,струја

десет минута од центра Бањалуке, цијена 10.000 КМ/1.000 м², тел. 065/981-610.

Продајем плац од 2.000 м² у Буквалеку, цијена 20.000 КМ или мијењам за возило исте вриједности, тел. 051/309-953.

Продајем два дунума земље у Шушњарима, повољно, погодно за викендице, тел. 066/653-757.

Продајем дунум земље на Старчевици, а може и више, ул. Старог Вујадина, 2,5 км од кафића "Вокс", повољно за викендицу, тел. 065/666-197.

Продајем плацеве 489 и 574 м² Старчевица, струја, вода, повраћ, цијена 100 КМ/1м², тел. 065/828-437.

Продајем плац, 1.000 м², ул. Косте Јарића, Старчевица (струја, вода), хитно, цијена 35.000 КМ, тел. 065/524-505; 051/316-955.

Продајем два плаца по 1000 м² уз асфалтни пут Чокорска поља - Сарачица, цијена 35 КМ/м², тел. 051/305-585; 065/607-482.

Продајем пет дунума земље код хотела "Ђубић", повољна цијена, тел. 065/601-772.

Продајем повољно 15 дунума земље у Чесми, 1/1, може се парцелисати, тел. 065/539-699.

Продајем плацеве у Дервишима од 500 - 620 м² и у Чесми од 500 - 850 м², тел. 065/698-012.

Продајем у Рамићима земљу уз магистрални пут за Приједор, тел. 065/698-012.

Продајем десет дунума земље са кућом на путу Лакташи - Србац, цијена 80.000 КМ, тел. 065/605-330; 065/616-757.

Продајем дунум земље, а може и више са недовршеном кућом П+1 у Јаблану, тел. 065/575-903.

Продајем плац, 408 м², ул. Слободана Дубочанина или мијењам за гарсоњеру уз договор, тел. 066/890-501.

Продајем земљу у Драговићима, четири дунума, тел. 051/318-170.

Продајем пола дунума земље, ограђено, асфалт, струја, седам километара од Бањалуке, тел. 051/318-892.

Продајем повољно плац, 500 м², на Ћуницама, тел. 065/211-493.

Продајем земљу, 5.500 м², у Колима, асфалт, струја, вода, близина школе, повољно, тел. 051/212-468.

Продајем плац на почетку Мотика, код водоторња, 636 м², папири 1/1, има инфраструктуру, тел. 066/668-786.

КУПОВИНА

Купујем плац или мању кућу уз Врбас од Карановца према Бањалуци, тел. 063/956-300.

КИОСЦИ
ИЗДАВАЊЕ

Издајем киоск са уредним папирима код Зеленог моста, тел. 065/801-986,066/406/241.

СОБЕ
ИЗДАВАЊЕ

Издајем двокреветне собе са кухињом, купатилом, централним гријањем и посебним улазом, Обилићево, тел. 387 65/515-135.

Издајем мушким особама двије једнокреветне собе, кухиња, купатило с веш-машином, интернет, гријање, насеље Лауш, 120 КМ с режијама, тел. 387 65/634-786.

Издајем студенткињи кревет у двокреветној соби, са употребом кухиње и купатила, посебан улаз, централно гријање, центар, тел. 065/585-524; 387 66/240-360.

Издајем двјема ученицама намјештену собу у стану, са централним гријањем са употребом кухиње, тел. 051/437-794; 065/773-403.

Издајем собу у згради са централним гријањем и употребом кухиње и купатила, тел. 065/742-677.

Издајем студенту кревет у двокреветној соби у строгом центру града, тел. 065/413-546.

Издајем намјештене собе с купатилом, може појединачно, Росуље, тел. 051/351-062.

Издајем мушкарцима намјештен једнособан стан, ул. Јовице Савиновића 103 А, Петрићевац, тел. 051/355-552.

Издајем двокреветну собу + кухињу са гријањем, ул. Јована Дучића 60, Бањалука, тел. 051/306-282.

Издајем собу студентима, тел. 051/252-283.

Издајем дјевојкама једнокреветну собу, централно гријање, употреба кухиње, тел. 051/437-378.

Хитно поребна цимерка у двокреветној соби у Новој вароши, посебан улаз, централно гријање, одлични услови, тел. 051/305-072.

Изнајмљујем студентима собе код "Интегралове" пумпе, Бањалука, тел. 065/561-516.

Издајем двојици студената двокреветну собу, центар, купатило, кабловска ТВ, употреба кухиње, централно гријање, тел. 051/216-220.

Издајем студенткињама двокреветну собу са купатилом и посебним улазом, ул. Триве Амелице 46, Бањалука, тел. 051/351-082.

Издајем намјештену собу са купатилом на Лаушу, Карађорђева 369 посебан улаз, тел. 051/281-141.

Издајем у центру града једнокреветну собу са централним гријањем и намјештену кућу у Шарговцу, тел. 065/573-046, 215-158.

Издајем двокреветну собу мушкарцу, у строгом центру града, тел. 065/413-546.

Издајем двокреветну собу са кухињом и купатилом, посебан улаз, тел. 051/463-392.

Издајем двокреветну собу студентима, може и једно, Борик, тел. 066/202-225.

Издајем једнокреветну собу на Старчевици код "Интегралове" пумпе, дјевојци, студенткињи, ученици, тел. 051/460-514.

Издајем дјевојкама двокреветну собу са употребом кухиње и купатила, ул. Војводе Момчила 7 иза МУП-а, тел. 218-982.

Издајем намјештену собу са гријањем, тел. 065/062-707.

Издајем самцу мушкарцу једнокреветну собу, централно гријање, заједничка кухиња, посебан улаз, тел. 051/214-120.

Издајем женској особи намјештену собу са гријањем у близини болнице у граду, тел. 051/351-680; 065/450-544.

Издајем једнокреветну собу, употреба купатила, кухиње, кабловска, гријање, ујни радијатор, тел. 065/203-891.

Издајем собу за двије ученице у двособном потпуно намјештеном стану у Борику, без присуства власника, тел. 065/337-843.

Издајем за четири студента смјештај код Ребровачке цркве, тел. 065/631-613.

Издајем за два студента двокреветну собу преко пута Кампуса, тел. 066/834-204.

Издајем дјевојкама собу са гријањем, тел. 051/305-036; 065/846-256.

Издајем дјевојци - студенткињи собу са употребом кухиње и купатила, Борик 1, тел. 250-190.

Издајем двокреветну собу, Гаврила Принципа 46 Б, повољно Обилићево, тел. 051/463-484.

Издајем собу за једну или двије особе, повољно, тел. 065/674-638; 051/370-918.

Издајем ђацима собе у Обилићеву, посебан улаз, тел. 065/613-398.

Издајем женским особама двије намјештене собе са кухињом и купатилом, гријање, посебан улаз, тел. 065/245-664.

Издајем двокреветну собу са употребом кухиње и купатила, Обилићево, тел. 051/466-646; 065-016-841.

Издајем двокреветну собу са кухињом и купатилом, посебан улаз, тел. 051/463-392.

Издајем двокреветну собу у Борику студенткињама, употреба кухиње, тел. 051/257-209.

Издајем двокреветну собу студентима мушкарцима, близу факултета, насеље Обилићево, тел. 051/302-196.

Издајем дјевојци собу у стамбеној згради, Борик, тел. 066/219-543.

Издајем двије собе у строгом центру града, тел. 066/535-301.

Издајем намјештену двокреветну собу са мањом кухињом и купатилом у засебном дворишту, тел. 065/837-918.

Издајем собу са два лежаја, употреба стана, комплет плаћање унапријед, Обилићево, тел. 065/663-769.

Издајем собу са централним гријањем, цијена повољна, Г. Принципа 46, тел. 051/463-484; 066/896-706.

Издајем намјештену собу са централним гријањем, у згради, студентима, тел. 051/467-157.

Издајем једној дјевојци, студенту собу у Борику, повољно, тел. 252-054.

Издајем двокреветну собу са гријањем, посебан улаз, Обилићево, тел. 065/515-135.

Издајем студенткињама собу у Борику, код студентског дома, тел. 065/823-034.

Издајем дјевојци лежај у двокреветној соби у стамбеној згради кухиња, купатило, гријање Борик, тел. 065/868-182.

Издајем дјевојкама једокреветну собу у згради, центар града, тел. 066/785-849.

Издајем двокреветну собу са централним гријањем у Обилићеву, тел. 065/643-621; 051/466-060.

Издајем студентима собу, одвојена кухиња, купатило, са централним гријањем, у близини факултета, тел. 065/520-978.

Издајем двокреветну собу, употреба кухиње, купатила, ул. Гаврила Принципа 30, Обилићево, тел. 065/006-068.

Издајем собу са централним гријањем за мушкарце, звати послије 17 часова, тел. 051/211-892; 065/228-840.

Издајем двокреветну и једнокреветну собу, кухиња, купатило, централно, кабловска, интернет, Обилићево, тел. 063/893-982.

Издајем намјештену собу за два ученика који иду у Медицинску школу, 500 м од школе, тел. 051/461-108.

Издајем собе за једну, четири и двије студенткиње, у центру, тел. 066/300-994.

У центру града издајем двокреветну собу са употребом кухиње и купатила, тел. 065/660-459.

Издајем собу у центру града, централно гријање, телефон, тел. 051/218-383.

Издајем студенткињама намјештену двокреветну собу са парним гријањем, остало по договору, тел. 066/617-811.

Издајем студенткињама намјештену двокреветну собу у Борику, остало по договору, тел. 065/397-138.

Издајем двокреветну собу за два студента, Борик, Бањалука, тел. 051/255-722; 066/671-136.

ПОТРАЖЊА

Тражим цимера у двокреветној соби, Обилићево, Гаврила Принципа 30, тел. 065/006-068; 051/466-646.

ПОНУДА

Хитно потребна цимерка у двокреветној соби, гријање, купатило, кабловска, ТВ, у стамбеној згради, тел. 051/251-282.

ВИКЕНДИЦЕ
ПРОДАЈА

Продајем јефтино викендицу у Горњој Бистрици на Козари, општина Приједор, тел. 051/463-362; 065/522-501.

Продајем викендицу, чврста градња, два дунума земље у огради, под воћем, у Алексићима, општина Лакташи, тел. 066/683-034; 051/457-103.

Продајем или мијењам викендицу у Шушњарима за стан у Бањалуци, тел. 065/797-368.

Продајем викендицу у Чардачанима, 1/1, нова, завршена, намјештена, усељива за становање, чврста градња, тел. 065/581-773; 065/966-808; 070/310-548.

Продајем викендицу и 1.500 м² плаца (воћњака) у Ријечанима код Лакташа, грађевинска, урбанистичка дозвола, 1/1, хитно, тел. 065/636-545.

Продајем викенд кућу у Слатини, тел. 065/917-009.

Продајем атрактивну викендицу, тел. 065/018-100.

Продајем викендицу у Мишином Хану, Јосиповићи, тел. 065/746-295.

Продајем викенд кућу на Крчмарицама, три дунума земље под воћем, вода, струја, асфалт, тел. 066/449-683.

Продајем викендицу на Крчмарицама, усељива, израђена, са 2000 м² плаца, тел. 066/091-091.

Продајем викендицу (девастирану), у Г. Кадиљанима код Слатине, асфалт, струја, воће, ограда, четири м од ријеке, тел. 065/319-295.

Продајем викендицу са плацем 1.120 м² у Великом Блашку, општина Лакташи, тел. 051/305-269.

Продајем викендицу - кућу у Џомбама, Челинац, дунум земље, воће, струја, вода, тел. 217-264; 065/739-941.

Продајем викендицу на путу Бањалука - Јајце, осам км од Бањалуке, повољна цијена, тел. 065/955-895.

Продајем посјед у Чардачанима, већу викендицу, вода, струја, телефон, шест и по дунума земље, тел. 051/783-583.

ИЗДАВАЊЕ

Издајем викендицу у Кнежеву 4+1 лежаја 30 КМ, мин. седам дана, тел. 065/811-058.

МОТОРНА ВОЗИЛА
ПРОДАЈА

Продајем "мерцедес 190 D" у добром стању, широка лајсна, црна боја, тел. 066/132-548; 387 66/791-515.

Продајем "пасат", караван дизел, 1987. г.п., 1.500 КМ, тел. 065/746-295.

Продајем "мерцедес Е" 300 турбо дизел, 1997. г.п., повољно, тел. 065/631-613.

Продајем ауто "алфа ромео 33", 1991. г.п., у одличном стању, тел. 066/264-667.

Продајем "голф 1" дизел, г.п. 1983, 1.600 кубика, регистрован годину, цијена 1.500 КМ, тел. 065/222-940.

Продајем регистрованог "југа" са уграђеним гасом, може и замјена, тел. 051/532-426.

Продајем "форд фијесту" 2005. петоро врата, металик плава боја, у одличном стању, тел. 065/974-841.

Продајем "голф 2", 1990. г.п., бензин, 4х4, исправан, црвени, троја врата, није регистрован, Челинац, тел. 065/499-516.

Продајем "москвич алеко", г.п. 1990, 1.500 ццм, 75 КС, исправан, регистрован, цијена 600 КМ, тел. 066/790-592; 051/460-845.

Продајем "пасат 2" TD, караван, 87, регистрован 5/12, Градишка, тел. 065/587-539.

Продајем "фијат ћинквећенто", 1997. г.п., 1.100 цм³, 40 KW, минимална потрошња, гаражиран, тел. 066/602-077.

Повољно продајем "фолксваген кеди", 1989. г.п., возило је у екстра стању, тел. 066/709-381.

Продајем "пежо 306", дизел, четворо врата, 1995. г.п., у супер стању, тел. 065/528-247.

Продајем комби VW 7+1, 2.5 TDI, 2002. год., 14.000 КМ, тел. 065/620-322; 065/580-081.

Продајем камион "форд бедфорд", носивост пет тона, повољно, исправан, очуван, у врло добром стању, ал. странице каросерије, покретна рампа, нерегистрован - цијена по договору, тел. 065/644-550.

Продајем "форд фијесту", исправна, нерегистрована, повољно, тел. 065/297-732.

Продајем "шкоду фабију 1,4 мпи", 2002. година, први власник, сервисна књига у врло добром стању, тел. 065/697-460.

Продајем "нисан лаурел", турбо дизел 88. годиште, 2283 цм3, 66 KW, у супер стању, повољно, путничко возило, тел. 065/068-663; 065/297-493.

Продајем "ауди А4", 96. г.п., 1.8 бензин, тек регистрован, сва опрема, може замјена за скупље возило, тел. 065/895-502.

Продајем "пасат" караван 1600 турбо дизел, 87. годиште, регистрован, црни, повољно, тел. 065/068-663; 065/297-493.

Продајем "мерцедес 200" дизел 124 и 123, одлично стање, повољно, сиви металик, тел. 065/068-663; 065/297-493.

Продајем "мерцедес 250" дизел 124, боја труле вишње, одлично стање повољно, тел. 065/068-663; 065/297-493.

Продајем "сузуки смурај " 1300, први лак, прешао 105.000 км, цијена 5.500 КМ, тел. 065/068-663; 065/297-493.

Продајем "форд ескорт" караван, 1.6 кубика, 16 V, бензин, 1997. г. п., регистрован до децембра 2011. године, клима, серво, ABS, ел. подизачи, аир бег, цијена 4.200 КМ, тел. 065/528-238.

Продајем "хјундаи санта фе", 4х4, 2001. г.п., 2,0 CRDI, тел. 051/215-656.

Продајем "опел кадет" у доста добром стању и ауто-приколицу, тел. 354-451.

Продајем "ауди" јаје 89. г. п.1.8 бензин, екстра стање, цијена 4.200 КМ, тел. 065/828-437.

Продајем "ауди" 100 CS 2,2 бензин рег. 11/11; 83. год, 2.000 КМ, тел. 065/880-310.

Продајем "југо 55", г. п.1990, тел. 065/197-142.

Продајем "кадет 139" г.п. 1987, регистрован до марта 2012, тел. 065/788-317.

Продајем "пасат 1.6", бензин, гас, г. п. 1986, замјена за аутомобил са аутоматским мјењачем, тел. 065/186-108.

Продајем "ауди 80", дизел, г. п. 1983, у добром стању, могућа замјена, тел. 065/786-190.

Продајем "голф 3", г. п. 1995, 1.8. 66 KW, рег. до 7.12, цијена 4.500 КМ, тел. 065/976-323.

Продајем "ситроен ксару" 1999. г. п., бензинац, фул опрема, у дијеловима, тел. 065/218-600.

Продајем повољно "опел кадет караван", 1,2 кубика, 1985. г.п., тел. 065/528-247.

Продајем или мијењам за јефтиније "мерцедес" А класе, 1,7 дизел, 2001. г.п., у одличном стању, тел. 065/528-247.

Продајем "рено 21", бензинац, произведен 1991, бијеле боје, 1397 кубика, 50 КС, регистрован до 9/2012, тел. 065/535-557.

Продајем "југо 45", 1990. год., регистрован до 9/012, фиксно 1.250 КМ, тел. 066/863-909; 051/251-138.

Продајем "опел корсу", 1990. годиште, регистрована до јула 2012, тел. 065/814-132.

КУПОВИНА

Откупљујем све врсте возила која су за отпис до 300 КМ, тел. 065/859-069.

Купујем "југу 45", тел. 065/538-048.

Купујем аутомобиле који су за отпис, до 300 КМ, тел. 065/636-004.

ДИЈЕЛОВИ И ОПРЕМА

Продајем четири алу-фелге са гумама, 195/15 P50, четири рупе, цијена 280 КМ, тел. 065/840-089.

Продајем "ситроен ксару", 99. г.п. фул опрема, бензин, у дијеловима, тел. 065/218-600.

Продајем готово нов хладњак за "кадет сузу", цијена 40 КМ, тел. 065/785-855.

Продајем дијелове климарије, механике и ентеријера за "ескорт" 1,6 дизел бијели и "ескорт" 1,4 бензин, плави, повољно, тел. 065/894-570.

Продајем четири гуме 235-85-Р16Ц М+С, тел. 065/931-383.

Продајем "пежо 106", 1998. г. п., 1.400 кубика, у дијеловима, тел. 065/218-600.

Све врсте ретровизора за аутобусе, камионе, комби возила, џипове те крива и резана огледала са уградњом за путничка кола, фарови за "голф 1", 2, 3, и "мерцедес" луксузна кола, тел. 065/538-048.

Продајем нову шајбу за BMW E46, спинтекс, тел. 065/468-362.

Продајем ауто-дијелове "тојоте корола", г.п. 1988-1992, тел. 065/663-180.

Продајем фелге, 16 цола, петокраке "тојота", пет рупа РАУ 4, тел. 065/513-795.

Продајем по четири комада зимских гума 235/60/18, 255/60/17, 265/70/16, 255/60/18, тел. 065/513-795.

Продајем некоришћен кровни носач за "пасат караван" и "фокус караван", цијена 60 КМ (оригинал њемачки), тел. 065/650-509.

МАШИНЕ И АЛАТИ

ПРОДАЈА

Продајем машину за набацивање глет масе, фасада и кречења, тел. 065/034-768.

Продајем хидрауличну дизалицу за подизање тешких камиона и аутобуса, подиже терет до 65 тона, тел. 065/034-768.

Продајем стубну угаону бушилицу за метал "металац СБ 26" професионал М-2, исправна, као нова, повољна цијена, тел. 051/304-640; 066/814-693.

Продајем и сервисирам нове машине за пољопривреднике, мрвилице, шротилице, циркуларе, хобларице, машине за воће и поврће и друге алате, повољно, тел. 051/532-426.

Продајем компјутерски уређај за регламжу трапа - шпуру, "хофман", као нов, повољно, тел. 065/511-085; 051/386-064.

Продајем машину за индустријско прање, 15 кг, "примат", 2.500 КМ, тел. 065/956-458.

Продајем шивећу машину оврлавка "унион специјал 4.500", 1.200 КМ, тел. 065/956-458.

Продајем машину за обраду дрвета, за израду свих врста жљебова, бродског пода, ламперије, тел. 065/034-768.

Продајем машине за производњу сокова и линију за дејонизацију воде, повољно, тел. 065/068-663; 065/297-493.

Продајем машине за мљевење воћа, машину за мљевење сувог биља, тел. 065/548-744; 051/303-603.

ТРГОВИНА

ПРОДАЈА

Продајем комплетан инвентар за трговинску радњу, тел. 065/587-4'1.

УГОСТИТЕЉСТВО

ПРОДАЈА

Продајем пивску амбалажу и фискалну касу "алтера" (за угоститељство), тел. 065/429-104.

Продајем кафе-апарат са млином и фискалну касу "алтера" за угоститељство, тел. 065/429-104.

ИЗДАВАЊЕ

Издајем кафе роштиљницу - кафе пицерију у Обилићеву код "Мог маркета", тел. 065/643-621.

Издајем ресторан на Петрићевцу, екстра уређен, цијена 600 КМ + гријање, тел. 051/355-572; 066/658-775.

ПОЉОПРИВРЕДА

ПРОДАЈА

Продајем млин крењач-шротач, круни кукурузе на два улаза, великог капацитета, као нов, одваја зрна, тел. 065/543-295.

Продајем нове тракторске корпе, са једним или са двоја врата и веће корпе за бикове, коње и друге животиње, тел. 051/532-426.

Продајем трактор "џон дир" 20.20, сијачицу и вадилицу за кромпир, тел. 065/931-383.

ГРАЂЕВИНАРСТВО

ПРОДАЈА

Продајем добро очуване прозоре и врата повољно, тел. 051/315-890, 065/530-861.

Повољно продајем ал. панеле постакљене, са вратима, погодно за све унутрашње преграде пословних објеката, тел. 065/813-108; 051/354-352.

Продајем нове дрвене прозоре 136x186 цм, са три крила 173x58 цм, 168x58 цм, 160x58 цм, 140x58цм, тел. 065/342-713.

Продајем 39 комада блокова, димензија 25x24x11 цм, тел. 065/971-583.

Продајем пет половних собних врата са штоковима, ширина 80, висина 208 цм, цијена по договору, тел. 065/616-977.

Продајем половне дрвене прозоре 190x135 са алу ролетном 158x177цм, 140x77 са алу ролетном, 167x200 са три крила и алу ролетном, тел. 065/342-713.

Продајем нови дрвени прозор за излог из три дијела, једна врата и два прозора, тел. 065/342-713.

Продајем нове PVC прозоре, 140x80 цм, 58x37 цм и PVC са алу штоком 158x95, тел. 065/342-713.

РАЧУНАРИ

ПРОДАЈА

Продајем пентијум 4, 2,8 GHz, 16 рама, лцд монитор, "самсунг" бијели, запакован, нов, цијена 250 КМ, тел. 065/971-550.

Продајем рачунар 500 MHz, рам 256 мб, монитор 15 инча + упс, тастатура и модем, тел. 065/686-991.

Продајем сто за рачунар и комоду, повољно, тел. 066/416-078.

МОБИЛНИ ТЕЛЕФОНИ

ПРОДАЈА

Продајем исправан мобилни "нокија" Н96, цијена 180 КМ, тел. 065/620-245.

МУЗИКА

ПРОДАЈА

Продајем хармонику "мелодија", 96 басова, девет регистара, и хармонику хохнер пет регистара, 60 басова, цијена по вијењу и договору, тел. 065/206-060.

Продајем клавир, стар двије године, фирме "Веинбах", тел. 065/971-333.

Продајем повољно пијанино "петроф", тел. 051/253-471.

Продајем електричну акустичну гитару "фендер" црна са тјунером, ремен, кабл и футрола све ново некоришћено, цијена 350 КМ, тел. 065/755-387.

Продајем повољно клавир "Weinozch", тел. 065/971-333.

ФОТО

ПРОДАЈА

Фото опрема, повољно продајем расвјетна тијела (филмска и ТВ снимања), тел. 066/129-558.

АПАРАТИ ЗА ДОМАЋИНСТВО

ПРОДАЈА

Продајем полован фрижидер са замрзивачем, електрични шпорет и замрзивач, тел. 065/468-362.

Продајем ТА пећ, 3,6 KW, обложена ростфрајним лимом, 300 КМ, тел. 065/620-245.

Продајем шпорет, комбинација струја - гас, замрзивач ладичар, тел. 066/026-000.

НАМЈЕШТАЈ

ПРОДАЈА

Продајем кауч на расклапање 200x170, има смјештај за постељину, узглавницу и бочне стране дјелимично, тел. 065/916-811.

Продајем полован регал од пуног дрвета, тел. 066/833-540.

Продајем два кауча дрвена, двије фотеље, храстово буре за ракију, ТА пећ 4, сјекирице са футролама за ловце и риболовце, тел. 051/216-358; 066/437-725.

Продајем трокрилни орман, растављен и брачни кревет, растављен, повољно, тел. 051/253-614.

Продајем дијелове регала и три висећа елемента, тел. 065/259-609.

Продајем собни и кухињски намјештај због селидбе, регал, трпезаријски сто, гасни шпорет, тел. 066/546-523.

Због продаје стана продајем врло повољно ствари, тел. 066/285-530.

Продајем сто за дневну собу, пуно храстово дрво са керамичком плочом, 140 x 70 x 50 цм, тел. 065/048-109.

Продајем кухињу са уградним шпоретом, тел. 065/196-340.

Повољно продајем исправна два фрижидера или мијењам за ракију, тел. 066/726-106.

Продајем трокрилни регал , плакар, тросјед, витрину, тел. 065/797-368.

КУПОВИНА

Купујем казан за бојлер "Мебош" а може и бојлер, тел. 051/214-114, 065/009-643.

УСЛУГЕ

ОСТАЛО

Дајем инструкције из енглеског ученицима, студентима и другим заинтересованим. Предавач са дипломом Универзитета Кембриџ у Великој Британији, тел. 066/943-502.

Постављање ауто-фолија на комплетну каросерију возила.
www.autofolijazoran.blogspot.com, тел. 387 65/295-763.

Овлаштени преводилац - стални судски тумач за енглески и руски језик. Алеја Св. Саве 30. Пријем докумената од осам до 20 часова, тел. 387 66/497-868.

Кројач семинарске радове са комплет штампањем и кориченьем, цијена од 20 до 40 КМ, тел. 065/971-550.

Градимо ранчеве, камине, пецане, фонтане, повољно, тел. 065/631-613.

Кречење, глетовање, тапете, унутрашња фасада, декорације, ламинати, ригипс, санације и адаптације објеката, тел. 066/449-783.

Превозим путнике на дуже релације по веома повољним цијенама, тел. 066/447-536.

Брусим и лакирам паркет и бродски под, тел. 065/178-743.

Правим све од жељеза, ограде, надстрешнице, сталаже, наткривам балконе, гаражна врата, заштитне решетке итд., тел. 065/600-993.

Професор енглеског језика даје часове и инструкције, превод текстова и докумената, судски тумач - преводилац., тел. 065/938-401.

Школа рачунара "Giga Computers" нуди све врсте курсева за рад на рачунарима, полагање сертификата, звати сваки дан од осам до 16 часова, тел. 051/213-088.

Повољно дајем часове њемачког и српског језика ученицима основне школе, тел. 065/867-635.

Бесплатно одвозим старе вешмашине, шпорете, замрзиваче, каде, радијаторе и сл., тел. 065/898-589.

Дајем часове на хармоници и синтисајзеру, на програму су народне пјесме и кола, Бањалука, тел. 051/460-898.

Пружам услуге чишћења пословних простора и станова, тел. 066/989-957.

Водоинсталатер изводи све ситне водоинсталатерске радове, тел. 065/875-684.

Вршим услуге клања малих и великих свиња, телади, јагњади, итд., тел. 065/566-181.

Поправљам оквире наочара свих врста, брзо и квалитетно, Алеја Светог Саве бр. 16, тел. 051/318-227.

ВКВ молер брзо, квалитетно и повољно ради комплетно уређење станова и пословних простора, глетовање, кречење и лакирање столарије, тел. 065/032-930.

Професор српског језика оглашава услугу лекторисања дипломских/семинарских радова, те услугу давања инструкција из српског језика и књижевности, тел. 065/954-969.

Електричар врши уградњу, замјену аутоматских осигурача, интерфона, гријача, стубишних аутомата, расвјете, индикатора, инсталација, долазак бесплатан, Бањалука, тел. 065/566-141.

Услуге прања и сушења свих врста тепиха, превоз по потреби обезбијеђен, тел. 051/371-700, 065/885-944.

Повољно кројам дипломске, семинарске и магистарске радове, цијена странице једна КМ, тел. 065/615-028.

Израђујем интернет странице и уређујем садржај, тел. 065/614-842.

Дајем инструкције из математике и физике, двочас 10 КМ, тел. 065/561-087.

Радим коване ограде, капије и разно од кованог гвожђа, тел. 051/463-329; 065/321-392.

Вршим превоз путника и робе комби возилом у БиХ, тел. 066/469-299.

Одговорна жена, 52 године, чувала би једно дијете, тел. 066/989-957.

Димњачар - чистим димњаке, централне пећи и котлове за гријање, тел. 051/483-144; 065/670-639.

Дајем часове математике ученицима и студентима, цијена часа дијели се с бројем полазника, тел. 051/465-553; 066/430-105.

Превоз лица и робе комбијем "мерцедес спринтер", повишен, продужен, земља и иностранство, тел. 065/011-183; 065/781-453.

Дајем инструкције из књиговодства за средњошколце, двочас 15 КМ, тел. 988/676-499.

Поправак гумених, PVC и полиестерских чамаца, базена, рибарских одијела, варење пластике, тел. 065/990-944.

Дајем инструкције из математике за основце и средњошколце, ако треба долазим кући у договору са родитељима, тел. 465-576.

Професор њемачког језика врши превод уз овјеру и даје инструкције, тел. 065/597-780.

Искусан кућни мајстор обавља све врсте кућних послова, електро и водоинсталације, молерај, браварске послове и остало, врло квалитетно и професионално, тел. 065/980-038.

Повољно изводим машинске глазуре, демит фасаде, молерај и остале санације, тел. 066/777-377.

Чувала бих старије особе - њега или дијете, тел. 066/674-638.

Ученицима и студентима повољно дајем инструкције из математике, тел. 061/663-849.

Физиотерапеут пружа услуге комплетне и парцијалне масаже у вашем дому, тел. 065/373-906.

Наставница математике и физике даје инструкције, ученицима основне школе, тел. 051/302-196.

Радим металне ограде, капије, гаражна врата, затварам балконе и остало од метала, тел. 051/463-329; 065/321-392.

Часови и школа хармонике, клавира, клавијатура, теорије музике и муз. педагогије, народна и забавна музика, тел. 066/468-828.

Тражим сарадника за "орифлејм" козметику, зарада 30 одсто, тел. 065/948-023.

Кућни мајстор изводи водо и електропослове, отчепљење одвода, остало, тел. 065/882-511.

Искусан кућни мајстор обавља све врсте кућних послова електро и водоинсталатерске, молерај, браварске послове и остало врло повољно, квалитетно и професионално, тел. 065/980-038.

Учитељица и наставница разредне наставе у пензији, помаже основцима у учењу, тел. 051/257-560.

Чишћење генерално, редовно стамбено-пословних простора, дубинско прање намјештаја, тепиха, уз повољну цијену и гаранцију, тел. 065/898-589.

Инструкције из математике за ученике основних и средњих школа, повољно, тел. 065/562-027.

Изводим зидарске и тесарске радове, санирам станове, пословне просторе, тел. 066/078-178.

Одговорна жена, мајка двије одрасле кћерке, чувала би једно или двоје дјеце, тел. 066/416-766.

Потребна жена од 30 до 50 г. за рад у кући, четири дана у мјесецу, услуга 120 КМ + топли оброк и пиће, околина Челинца, тел. 065/499-516.

Професор даје инструкције из математике и физике, тел. 065/384-495.

Рачуновођа са лиценцом тражи посао, тел. 065/917-009.

Лијепим керамичке плочице повољно и квалитетно, гаранција, тел. 051/272-647; 065/304-479.

Мајстор са дугогодишњим искуством ради све водоинсталатерске послове, тел. 051/272-647; 065/304-476.

ГАРДЕРОБА
ПРОДАЈА

Продајем двије женске крзнене бунде, лисица, нерц, кратке, тел. 051/214-787.

Продајем женску кратку бунду од лисице, цијена 1.200 КМ, тел. 051/215-639.

Продајем дијелове официрске опреме, лична униформа, цијена по договору, тел. 051/315-548.

Продајем половну гардеробу, 500 кг, увоз из Њемачке, цијена 2 КМ/кг, тел. 063/893-982.

РАЗНА РОБА
ПРОДАЈА

Продајем оригинал хистологију за 30 КМ и копију патологије (Атанацковић БГ) са свеском препарата за 25 КМ, тел. 387 65/065-059.

Продајем кућни бицикл, степер и орбитрек. Из увоза, у одличном стању, повољно, тел. 051/216-969; 387 65/516-441.

Продајем професионални ласер за епилацију, "паломар", тел. 387 65/186-503.

Продајем оригинал анатомију: главе и врата, CNS-а, грудног коша, абдомена, карлице, руке, ноге и књигу тестова за 65 КМ, тел. 387 65/065-059.

Продајем плексиглас стакло величине 60x76,5 мм, дебљине пет мм, провидно, тел. 051/437-794; 065/773-403.

Продајем вунени тепих, повољно, тел. 065/672-507.

Продајем породичну гробницу, 1/1, споменик са два мермерна оквира у гробљу "Свети Пантелија" (близу капеле), тел. +381631/124-058, +381113/548-718.

Продајем металне магацинске сталаже, тел. 065/468-362.

Продајем једно гробно мјесто, Ново гробље, Бањалука, тел. 065/398-605.

Продајем повољно половну механичку писаћу машину "олимпија", нову електричну писаћу машину "олимпија моника 2 МД" и половну писаћу машину - електричну "brother AX", тел. 065/417-581.

Продајем двоја беби колица, половна, тел. 313-571.

Продајем багремово коље за ограде, винову лозу и пуљеве за грађевинаре, тел. 065/206-060.

Продајем свјежа јаја јапанских препелица, тел. 066/037-872.

Продајем гробнице бетонске са два, три и четири мјеста на православном гробљу Борик, Бањалука, тел. 066/494-024.

Продајем дјечије сједиште за аутомобил, тел. 051/438-407.

Продајем четири комплет точка са гумама, алу фелгама, са четири рупе, 13-145, половне PVC ролетне за прозоре комплет, тел. 065/161-015.

Продајем велика клијешта за водоинсталације, пластични ормарић за купатило са огледалом и умиваоником, тел. 051/216-358; 066/437-725.

Продајем четири ћилима од вуне, ручни рад, цијена повољна, Бањалука, тел. 051/253-715.

Продајем три нове чесме за умиваоник и судопер, два цријева за туш батерију, тел. 051/216-358; 066/437-725.

Продајем бетонирану гробницу, два мјеста, гробље "Свети Марко", тел. 051/437-064.

Продајем повољно пиштољ "берета", калибар 7,65 милиметара, тел. 051/217-381.

Продајем књиге Живка Секулића: Школска завичајна збирка. Цијена 30 КМ, тел. 065/614-842.

Продајем ракију шљиву и јабуковачу одличног квалитета, укуса, ароме, јачине, прије куповине дегустација, тел. 065/206-060.

Продајем кухињски бојлер "горење", од десет л, цијена 50 КМ, горњи проточни, тел. 051/257-560.

Продајем двије пос. касе, врло мало коришћене, тел. 065/468-362.

Продајем нову кожну фасциклу, црна боја, цијена 25 КМ, тел. 052/233-550; 065/819-819.

Продајем стрелице, пера и шпицеве за пикадо, квалитетно, тел. 066/469-299.

Продајем професионални стони фудбал, жетони, жетоњара, лоптице, екстра стање, тел. 066/469-299.

Продајем нову малу пословну торбу (кожа, четири прегради, блок А4, могућност закључавања), цијена 40 КМ, тел. 052/233-550; 065/819-819.

Продајем пиштољ 6 х 35 "чешка збројевка", лицима са дозволом, цијена 300 КМ, у одличном стању, тел. 065/596-582.

Продајем шивећу машину "багат" са кофером, мало коришћена, цијена 170 КМ, хитно, тел. 051/314-142.

Прадајем шест филмова по жељи четири КМ + гратис филмови, тел. 069/498-429.

Продајем цакузи за купатило, некоришћен, купљен у Њемачкој, 750 евра, продајна цијена по договору, тел. 065/458-621.

Продајем већи фитнес крос тренажер "релакс", погодан за фитнес клубове или кућну употребу, цијена 100 КМ, тел. 065/334-641; 066/491-551.

Продајем млин са каменом, произвођач Хрватска Костајница, некоришћен, сервиски испитан, тел. 066/404-934.

Продајем гробницу шестицу без надгробне плоче на Пердувовом гробљу, тел. 051/282-772.

Продајем пиштољ ЦЗ М'70, 7,65 мм и муницију за пиштољ 7,65 мм, тел. 065/587-843.

Продајем нов кофер за доставу пица, тел. 065/932-596.

Продајем повољно ракију, шљивовицу, лозовачу и клековачу, купиново вино, јабуково сирће и разне ликере, тел. 051/465-626.

Продајем бојлер "мебош" 30 литара и WC шољу, тел. 065/971-583.

Продајем ракију шљиву, Голеши, достава на кућну адресу, цијена литра девет КМ, тел. 065/033-027.

Повољно продајем биде купљен у "Арт деку" прије ПДВ-а, тел. 051/215-639.

Продајем оригиналне магацинске сталаже металне - може компензација за огревно дрво, тел. 065/468-362.

Продајем ракију шљиву, 50 степени, тел. 065/197-142.

Продајем два исправна електромотора, 0,25 KW, 1350 обртаја и 0,5 KW, 1200 обртаја (лијеви-десни смјер), са раменицама, цијена 1+2 = 80 КМ, тел. 065/650-509.

Повољно продајем дводијелни судопер, нов, инвалидску ходаљку и велики роштиљ на угаљ, тел. 065/215-522.

Повољно продајем двије бетонске цијеви, фи 1000 или мијењам за дрва или ракију, тел. 066/726-106.

Продајем повољно унутрашњу столарију, врата собна, тел. 066/292-575.

Продајем бетонску гробницу на гробљу у Дракулићу, гробница за четири сандука, тел. 051/380-798.

Продајем млин, "мио стандард" са више прикључака, тел. 065/256-793.

Продајем два гробна мјеста, близу капеле у Пердувовом гробљу, тел. 051/303-744.

Продајем паковане пелене за одрасле, величине М, тел. 065/260-908.

Продајем ново најбоље кухињско посуђе за домаћинство "солинген" 24+16 елемената, тел. 065/398-182.

Продајем пиштољ ЦЗ 7,65 мм лицу са дозволом, тел. 065/014-320.

Продајем дуње за прављење ракије, џема, слатка и сока, цијена по договору, тел. 051/212-869; 065/276-398.

Откупљујемо све врсте злата, најбоље плаћамо, 14 карата 36 КМ, 18 карата 45 КМ, тел. 062/762-579.

Продајем пиштољ "вис радом", дуга деветка и ловачку пушку 16 мм, ЦЗ КГ, лицима са дозволом, тел. 065/666-197.

Продајем дјечија колица њемачке марке "пиколо", цијена повољна, тел. 051/251-342; 066/243-894.

Продајем некоришћен проточни бојлер, 220/380/В, 9 KW (испод цијене, 250 КМ), тел. 065/650-509.

Продајем комплетну пржионицу кафе, млин, вагу за паковање, повољно, тел. 065/936-588.

Продајем лимену бијелу каду 160x70, половна, добро очувана, цијена по договору, тел. 051/315-548.

Продајем поклон за младенце, ново кухинско посуђе "солинген", 16+24 предмета, тел. 065/398-182.

Продајем шпорет на дрва у добром стању, тел. 065/468-362.

Продајем домаћу прасад и квалитетно сијено у балама, тел. 051/272-647; 065/304-476.

Продајем погоне са пецане са једним и два ражња, пољске окретаче и ражњеве до 150 кг тежине, тел. 065/548-744.

Продајем два лустера, сврдла за ограду, ваљске ролетне PVC за прозоре, комплет носачи, тел. 065/548-744.

Продајем пластичну кацу од 1000 литара, цијена 100 КМ, тел. 051/281-331.

КУПОВИНА

Купујем златни ланчић, наруквицу, прстен, минђуше, зубно злато, ломљено злато и дукат, тел. 387 65/983-661.

Купујем стара одликовања и старе партизанске фотографије величине разгледнице, тел. 066/144-538.

ИЗДАВАЊЕ

Издајем пикадо са жетоњаром на подручју Бањалуке и ближе околине, тел. 066/469-299.

КУЋНИ ЉУБИМЦИ
ПОНУДА

Поклањам штенад, мјешанац - малог и високог раста, умиљати, озбиљним љубитељима, тел. 065/933-617.

Поклањам умиљате мале маце, тел. 065/539-658; 066/813-885.

ЗАПОШЉАВАЊЕ
ПОТРАЖЊА

Хитно потребна (3) три сарадника за рад у осигурању, минимум ССС, тел. 065/932-539.

Потребне раднице за рад у Аустрији за чување старијих особа, стан и храна обезбијеђени, знање њемачког и завршена медицинска школа, тел. 065/020-606; 00436763844770.

Тражи се магистар фармације са лиценцом за рад у апотеци, тел. 066/998-328.

Дјевојка са искуством тражи посао у бутику , али у обзир долази и сваки други пристојан посао, тел. 066/888-147.

Незапослен, 52 године, Б, Ц, Е, Д категорија, тражи посао возача или ноћног обезбјеђења, тел. 065/331-002.

Потребна три сарадника за маркетинг за територију Бањалуке, Приједора, Дубице, додатни посао, тел. 066/247-277.

Одговорна жена чувала би једно или двоје дјеце, тел. 051/279-147.

ТУРИЗАМ
ИЗДАВАЊЕ

Собе за ноћење и дневни одмор у Бањалуци, цијена повољна, тел. 051/305-644; 065/934-310.

ЛИЧНИ КОНТАКТИ

За жене које желе да пронађу доброг човјека, слободног, ситуираног, веселог, за лијепе тренутке живота и брак, до 53 године, тел. 066/732-283 16574 М.

Момак, 27 година, озбиљан, одговоран, тражи било какав посао у Бањалуци, по могућности са обезбијеђеним смјештајем, тел. 387 65/350-237.

Галантан господин из ЕУ у Бањалуци високог нивоа, без порока, зрелих година, жели да упозна младу даму - дјевојку без обавеза, високу, витку, лијепе грађе, добре душе и нарави, тел. 387 66/958-555.

ИЗДАЈУ СЕ

два складишна простора

у центру града

од 1.000 м² и од 480 м²

- утоварна рампа
- теретни лифт
- портирска служба
- видео-надзор

051/231-077

Звати од осам до 16 часова

Поштовани читаоци,

Настојимо да не припадамо никоме осим читаоцима. Трудимо се да будемо новине - поштене и непристрасне, отворене за сва мишљења. То је наш прилог Републици Српској какву сви желимо, толерантну, помирену и креативну. ГЛАС СРПСКЕ, на који вас позивамо да се претплатите, је још један допринос томе. Важно је да знате да се у нашем листу објављују тендери, огласи и конкурси свих републичких и других институција, као и многих предузећа с којима имамо годишње уговоре и уколико се претплатите, имаћете редовне, у послу важне информације. За авансну уплату, као стимулацију да се претплатите, нудимо и попуст, и то на годишњем нивоу 15% полугодишњем 10% и тромјесечном 5%.

ЗАОКРУЖИТЕ ПРЕТПЛАТУ КОЈУ ЖЕЛИТЕ

	ТРОМЈЕСЕЧНА	ПОЛУГОДИШЊА	ГОДИШЊА
Глас Српске	60.80 КМ	122.40 КМ	244.80 КМ

НАРУЏБЕНИЦА

Тачан назив и адреса претплатника _____

_____

Телефон _____

Претплаћујем се на:

1. ГЛАС СРПСКЕ

број примјерака _____

Контакт телефон и факс у служби ИДПП Дистрибуција дое за лист ГЛАС СРПСКЕ:

Телефон: 051/331-847, 331-848 Факс: 051/331-857

Уплате на жиро-рачун код Комерцијалне банке 571010-00000348-87

М.П. _____ потпис

КУПОН ЗА БЕСПЛАТНЕ МАЛЕ ОГЛАСЕ

Можете предати у свим нашим објектима (књижарама - киосцима), путем поште на адресу: "Глас Српске" АД, Краља Петра I Карађорђевића 59, Бањалука, (за више информација обратите се на тел. 051/223-210)

Текст:

.....

.....

.....

.....

Телефон:

.....

Дана 8.11.2011. године навршавају се двије тужне године
од прерано смрти наше драге кћерке и сестре

ЈЕЛИЦЕ - ЛЕЛЕ РАКАНОВИЋ

Сваке ноћи, дана, сата и секунде молимо се за тебе, за твоју младост и доброту, за утихнули живот и твоју љепоту.
Недостајеш нам, за све што долази недостајеш.
Твоји: тата, мама и сестра Славица Јовановић са породицом

Б-2 ИП 06121

Посљедњи поздрав

ЖИВКУ (Вељка) ШИКАЊИЋУ

од колектива Творнице обуће "Бема".

Б-2 Ф

Тужним срцем јављамо родбини, пријатељима и комшијама да је дана 6.11.2011. године, у 76. години живота, преминуо наш драги

ПЕРО (Дмитра) ЋУЛИБРК

Сахрана ће се обавити 8.11.2011. године у 13.30 часова на мјесном гробљу у Пријечанима.
Поворка креће испред куће жалости у 13 часова.
Ожалошћени: супруга Невенка, син Зоран, кћерке Горица, Зорица, снаха, зетови, унучад Давид, Борис, Саша, Марија, Мирјана и Тања те остала родбина и пријатељи 16696 А-8 М

Тужним срцем јављамо родбини, пријатељима и комшијама да је дана 6.11.2011. године, у 73. години живота, преминуо наш драги

РАДОМИР МИЛОВАНОВИЋ

Сахрана ће се обавити 8.11.2011. године у 13 часова на мјесном гробљу Талићи-Верићи.
Ожалошћени: супруга Здравка, кћерке Радана, Зора и Славица, зетови, унучад, браћа, сестре и остала многобројна родбина и пријатељи

16686 А-8 М

Тужним срцем јављамо родбини, пријатељима и комшијама да је дана 6.11.2011. године, у 79. години живота, након кратке болести преминуо наш драги

МИТАР (Милића) ГРУЈИЋ

Сахрана ће се обавити дана 8.11.2011. године на гробљу Горња Пискавица код мјесне цркве у 13 часова.
Ожалошћени: супруга Јелисавка, синови Новак, Душко и Гоислав, кћерка Миља, зет, снахе, унучад, те остала многобројна родбина и пријатељи 16681 А-8 М

Посљедњи поздрав Горичином тати

ПЕРИ

од колектива предузећа "ТАРА".

А-6 УП

Посљедњи поздрав драгом

РАДОМИРУ

од брата Драгана с породицом.
16686 А-1 М

Тужно сјећање на моју

ЗВЈЕЗДАНУ

Заувијек у мом срцу.
Твоја Снежана

16688 А-1 М

Посљедњи поздрав драгом супругу

МИТРУ

од супруге Јелисавке.
16681 А-1 М

Посљедњи поздрав драгом оцу

МИТРУ

од сина Новака, снахе Вере и унука Давора.
16681 А-1 М

Посљедњи поздрав драгом оцу

ПЕРИ

од кћерке Горице, зета Зорана и унука Давида.
16696 А-1 М

Посљедњи поздрав драгом оцу

ПЕРИ

од сина Зорана, снахе Раде и унучади Бориса и Тање.
16696 А-1 М

Сјећање

УРОШ
8.11.2009 - 8.11.2011.

ЂУРЂИЈА
10.12.2008 - 10.12.2011.

БОЈИНОВИЋ

Драги моји родитељи, пролазе године, али не и сјећање на вас, у мом сте срцу и мислима.
Ваша ћерка Јоја

16692 А-7 М

Посљедњи поздрав драгом оцу

МИТРУ

од сина Душка са породицом.
16681 А-1 М

Посљедњи поздрав драгом оцу

МИТРУ

од сина Гоислава, снахе Раде, унучади Милића и Иване.
16681 А-1 М

Посљедњи поздрав драгом оцу

ПЕРИ

од кћерке Зорице и унука Марије и Мирјане.
16696 А-1 М

Тужно сјећање на вољену мајку, свекрву и нану

МИНУ (рођ. Чар) ВЕЛИЋ

2004 - 2011.

Син Хасан, снаха Нада и унука Тијана 16693 А-2 М

Посљедњи поздрав драгој

НАДИ

Тибор, Милена и Слободан

16683+16684 А-6 М

Посљедњи поздрав драгој пријатељици и члану друштва

НАДИ НОВАКОВИЋ

Градско есперантско друштво "Ламондо" 16689 А-1 М

Посљедњи поздрав драгом оцу

МИТРУ

од кћерке Миље и зета Остоје.
16681 А-1 М

Посљедњи поздрав драгом

ПЕРИ

од супруге Невенке.
16696 А-1 М

ПОСЈЕТИТЕ НАШУ WEB СТРАНИЦУ
www.glassrpske.com

Тужно сјећање на вољену мајку и нану

МИНУ

Кћерка Муневера и унука Мелиса

16693 А-1 М

Тужно сјећање на вољену мајку и нану

МИНУ

Кћерка Хаџера, унука Лариса и унук Ријад с породицама
16693 А-1 М

Посљедњи поздрав драгом

МИТРУ

од синовца Марка с породицом.
16690 А-1 М

Посљедњи поздрав драгом

МИТРУ

од брата Миливоја с породицом.
16690 А-1 М

Посљедњи поздрав драгом

МУНИБУ БАРУЧИЈИ

од Јасминкиних радних колега из Централног регистра хартија од вриједности АД Бањалука.

16685 А-8 М

Дана 9.11.2011. године навршава се пет година од смрти нашег вољеног сина и брата

ЗОРАНА КУРУЗОВИЋА

Отишао си рано са овога свијета, али из наших срца нећеш никада. Воде те твоји
мајка Мира, сестре Гордана, Сњежана и Светлана са породицама.

16697 А-8 М

Тужним срцем јављамо родбини и пријатељима да је дана 6.11.2011. године, у 85. години живота, након краће болести преминула наша драга

ПЕРСА (Јована) КАСАГИЋ

1926 - 2011.

Сахрана ће се обавити у уторак 8.11.2011. године у 13.30 часова на Бајића гробљу у Разбоју - Љевче.
Испраћај испред породичне куће у Разбоју.
Ожалошћени: кћерка Љиљана, зет Мирослав, унуци Дејан и и Мирко, братаница Јованка са породицом, братанац Јован с породицом, те остала родбина комшије и пријатељи 16701 А-8 М

Посљедњи поздрав великом и драгом човјеку

МУЊИ

од породице Солумун.

16682 А-3 М

Дана 8.11.2011. године навршавају се двије године од смрти најдраже мајке и баке

ИВАНКЕ ПРИМОРАЦ

Никад те нећемо заборавити.
Воли те твоја породица

16698 А-3 М

Дана 9.11.2011. године навршава се пет година од смрти нашег драгог

ЗОРАНА КУРУЗОВИЋА

Био си и остао наш понос и узор који нас води кроз живот.
Супрага Мира, синови Нешо и Срђо

16697 А-3 М

Тужно сјећање

РИСТО С. ДЕБЕЉАК

8.11.2008 - 8.11.2011.

Отишао си заувијек. За нас је истина најоштрија.
Тугује за Тобом ожалошћена породица 16705 А-2 М

Посљедњи поздрав нашој драгој мами и баки

ПЕРСИ

од кћерке Љиљане, зета Мирослава и унука Мирка и Дејана.

16701 А-2 М

Посљедњи поздрав нашој драгој

ПЕРСИ

од њених Грубиша Бошка, Зоре, тете, Мирјане и Јелене са породицом

16701А-2 М

Посљедњи поздрав Јасминкином тати

МУНИБУ

од породица Зец и Жунић.

167003 А-1 М

Посљедњи поздрав драгој тета

НАДИ ЛИПОВАЦ

од Драге и Зоре.

16700 А-1 М

Шестомјесечни помен нашем драгом

МИЛЕНКУ БЛАГОЈЕВИЋУ

Породица Благојевић

16699 А-1 М

In memoriam

СИМЕУН ЂОРЂИЋ

8.11.1971 - 8.11.2011.

Породица Ђорђић

16609 А-2 Г

Дана 8.11.2011. године навршава се девет тужних година од смрти нашег брата

ЛУКЕ КАРАЋА

из Врбљана
2002 - 2011.

Остаћеш увијек у срцима нашим.
Твоји брат Петар и сестра Невенка 16702 А-3 М

www.glassrpske.com

ДНЕВНИ ЛИСТ РЕПУБЛИКЕ СРПСКЕ
Глас Српске
БАЊА ЛУКА
www.glassrpske.com
маркетинг
051/231-081
marketing@glassrpske.com
oglasi@glassrpske.com

IN MEMORIAM (читуље) можете предати

БАЊА ЛУКА	Краља Петра I Карађорђевића 59 051/223-210 mail: fotosicitulje@gmail.com
ЧЕЛИНАЦ	Челиначке новине 065/958-202
КОТОР ВАРОШ	051/785-266
НЕЗАВИСНЕ НОВИНЕ Д.О.О. ИПЦ САРАЈЕВО	ул. Загребачка 20/3 (зграда Шумарског факултета) 033/653-953
ИСТОЧНО САРАЈЕВО	- ИНТЕРНАЦИОНАЛ ПРЕС (дворана Славија) 057/343-097 - ЕРМЕКС 057/318-323 - Књижара Internacional press Пале (тржни центар "Том" Пале) 057/225-880
ДОБОЈ	Глас комуна 053/226-853
БРАТУНАЦ	056/410-418 065/890-830

Глас Српске ДНЕВНИ ЛИСТ РЕПУБЛИКЕ СРПСКЕ
БАЊА ЛУКА www.glassrpske.com

служба читуља 051/223-210
mail: fotosicitulje@gmail.com

Читуље и мале огласе можете предати сваки дан (осим суботом) од 8 до 17 часова

Краља Петра I Карађорђевића 59
(занатски центар Ханиште)

oglasi@glassrpske.com marketing@glassrpske.com
Глас Српске
www.glassrpske.com

ОБАВЈЕШТЕЊЕ

Глас Српске NEZAVISNE novine

In memoriame и мале огласе можете предати

у улици Краља Петра I Карађорђевића (Занатски центар Ханиште)

051/223-210

e-mail: fotosicitulje@gmail.com

мале огласе за NEZAVISNE novine можете предати и у киоску К39 код хотела "Палас"

Спорт

У финишу јесени ићи ћемо од битке до битке. Биле су битке на Неретви, Сутјесци и Козари, пролазиле офанзиве, али је Јожа увијек преживио. Тако ће и Борац рјешавати утакмицу по утакмицу.

Велимир Стојнић, тренер ФК Борац

Одбојкашки репрезентативци Србије окупили се у Београду

Креће операција Свјетски куп

Милош Никић (Србија)

ФОТО: АГЕНЦИЈЕ

Светски куп је велики изазов јер је то првенство света у малом и то у доста тешкој дисциплини, која је ближа маратону него одбојци, јер се игра 11 утакмица за 15 дана, а само три екипе пласираће се на Олимпијске игре, рекао Колаковић

БЕОГРАД - Српски одбојкаши окупили су се јуче у београдском хотелу "М" и тако почели припреме за Свјетски куп у Јапану.

То такмичење је прво квалификационо за Олимпијске игре у Лондону идуће године, а биће одржано од 20. новембра до 4. децембра. Европски шампиони биће комплетни у уторак, када се припремама прикључе преостала четворица играча.

- Светски куп је велики изазов јер је то првенство света у малом и то у доста тешкој дисциплини, која је ближа маратону него одбојци, јер се игра 11 утакмица за 15 дана, а само три екипе пласираће се на Олимпијске игре. Наравно да је тешко правити прогнозе, али идемо у Јапан са великом жељом и надом да ћемо се пласирати на Олимпијске игре. Ако то немамо, не треба ни да идемо. Суштина је да имамо много проблема са повредама и видећемо следећих дана колико ће повређени и ровити играчи моћи да нам помогну - рекао је селектор "орлова" Игор Колаковић.

ПРВИ дуел са Аргентином

По договору са тренером Колаковићем, Владо Петковић и Милош Никић допутоваће у Београд у уторак, док ће се Михајло Митић и Филип Вујић прикључити тиму послије утакмице између Партизана и Црвене звезде. Европске шампионе на старту такмичења у Нагоји очекује дуел са Аргентином, а у том граду играће још и против Пољске и Ирана.

Потом слиједи селидба у Осаку, гдје ће играти против Јапана и Кубе.

У трећем колу, у Мамацуу, очекују их окршаји са Русијом, Италијом и Бразилом, док ће се у посљедњој рунди, у Токију, састати са селекцијама Египта, Кине и САД.

Списак

На списку се налазе: техничари: Владо Петковић, Михајло Митић, Никола Јоновић; коректори: Иван Миљковић, Александар Атанасијевић; либера: Никола Росић, Филип Вујић; блокери: Драган Станковић, Марко Подрашчанин, Милан Рашић, Борислав Петровић; примачи: Никола Ковачевић, Милош Никић, Милош Терзић, Урош Ковачевић, Милош Вемић.

Српски тенисер Јанко Типсаревић

Федерер најбољи свих времена

ФОТО: АГЕНЦИЈЕ

Јанко Типсаревић

ПАРИЗ - Српски тенисер Јанко Типсаревић нада се да може да на мастерсу у Паризу направи резултат који ће га одвести на завршни мастерс у Лондону крајем новембра.

- Негде сам у средини. Играо сам добро целе сезоне. Само се надам да ћу наставити са добрим партијама још ову седмицу, како бих се квалификовао за Лондон - рекао је Типсаревић.

Јанко је, између осталог, рекао и да повреда из Базела од прошле седмице није страшна, да је потпуно спреман, а један дио питања се односио и на најбоље свјетске тенисере.

"НОВАК је мали део мог живота"

- Ђоковић је најбољи на свету. Срећан сам што је мали део мог живота. Заједно смо прошли пуно, освојили смо и Дејвис куп. Ако бих бирао између тројице тенисера са којима ми је најтеже да играм, то су Надал, Марин Чилић и Фелисијано Лопез. Најбољи играч свих времена? Роџер Федерер - изјавио је Типсаревић.

На крају, Типсаревић је додао и да му је најбољи меч каријере био против Давида Ферера, 2008. године на Олимпијским играма, када је по многима неочекивано славио, док је као најгори издвојио пораз од Холанђанина Хуте Галунга ове године, у првом колу турнира у Јоханесбургу.

Аргентинац одустао због повреде

Дел Потро прескаче турнир у Паризу

ПАРИЗ - Аргентински тенисер Хуан Мартин дел Потро повукао се са мастерса у Паризу због повреде рамена.

Будући да Дел Потро неће играти у "граду свјетлости", повећане су шансе да се Јанко Типсаревић нађе на завршном мастерсу сезоне у Лондону.

- Осјетио сам бол у десном рамену у Валенсији и бољело ме је све више како су мечеви одмицали. Сада ми је потребан одмор да бих то залијечио - рекао је Дел Потро, који је претекао Јанка Типсаревића у борби за мјесто у Лондону.

Објављена нова WTA листа

Ана напредовала четири мјеста

Ана Ивановић

ЛОНДОН - На најновијој WTA листи Јелена Јанковић и Бојана Јовановски задржале су позиције које су држале прошле седмице, док је Ана Ивановић напредовала.

Захваљујући одбрани титуле на Балију, Ивановићева је направила скок од четири позиције и сада је 22. на свијету са 2.260 бодова. Јанковићева, која је још прије неколико седмица завршила сезону, остала је 14. на листи (3.115), док је Јовановски и даље 65 (938).

Каролина Возњијацки на челу има 7.485 бодова, 115 више од Петре Квитове, док је трећа Викторија Азаренка са 6.520 бодова.

Србин покварио пласман на ATP листи

Виктор назадовао

МОНТЕ КАРЛО - Новак Ђоковић са 13.785 поена и даље је убједљиво први на најновијој ATP листи, док је од српских тенисера једино Виктор Троицки промијенио позицију.

Он је назадовао за двије позиције и сада је 19. играч свијета са 1.730 бодова, док је Јанко Типсаревић задржао прошлоседмичну 13. позицију (2.305). Иза Ђоковића на другом мјесту налази се Рафаел Надал (10.375), док је Енди Марej трећи (7.780). Роџер Федерер, и поред титуле у Базелу, заузима четврту позицију са 7.530 бодова.

Русија поражена у Москви

Чехиње освојиле Fed куп

Чешке тенисерке

ФОТО: АГЕНЦИЈЕ

МОСКВА - Тенисерке Чешке нове су шампионке Fed купа пошто су у Москви побиједиле домаћу селекцију Русије са 3:2. Одлучујући поен Чехиње су освојиле у дублу, након што су Квета Пешке и Луција Храдецка надиграле Марију Кириленко и Јелену Веснину у два сета резултатом 6:4, 6:2.

Чешке тенисерке освојиле су укупно шесту титулу у Fed купу, прву од 1988. када је тадашња Чехословачка у финалу била боља од СССР-а (2:1).

Београђани бољи од Загрепчана

Партизан се играо са Цибоном

Владимир Лучић (Партизан)

БЕОГРАД - Тренер кошаркаша Партизана Влада Јовановић рекао је да су приступ и одбрана донијели убједљиву побједу против Цибоне. Партизан је у шестом колу АВА лиге декласирао Загрепчане са 91:67 и забиљежио пети тријумф у регионалном такмичењу.

- У припреми ове утакмице респектовали смо тим Цибоне. Они су направили доста измена и у ростеру довели су новог тренера и желе што брже да се врате у еврлигашко такмичење. Преломили смо је пре свега у одбрани свих 40 минута, изузев два пада средином друге и треће деонице. Успели смо да истрчимо контранападе, да играмо по дубини са петицама, онда нам се отворио и шут за три поена - изјавио је Јовановић.

Најефикаснији у тиму Београђана био је Данило Анђушић са 14 поена, док је код гостију бољи од осталих био Брајан Чејс са 16 поена.

Клуб из Хаифе довео појачање

Вудс у Макабију

ХАИФА - Бивши играч Њујорк Никса, Олимпијакоса, Прокома и екипе Краснаја Криља, Квинтел Вудс, наставља са селидбама по европским клубовима.

Како је саопштио израелски Макаби из Хаифе, 30-годишњи Вудс ново је појачање тог клуба. Крилни играч са Универзитета Сјеверни Мисисипи прошлу сезону почео је у Русији, али се током децембра 2010, преселио у пољски Проком. Иако није блистао (6 поена уз 3 скока), Вудс је проглашен најбољим крилним играчем те лиге у 2010. години.

Златорог раскинуо сарадњу са плејмејкером

Отказ Робертсону

ЦЕЉЕ - Челници посљедњепласиране екипе регионалне АВА лиге Златорога уручили су отказ досадашњем плејмејкеру Американцу Џону Робертсону.

Тако је утакмица против Широког у недјељу навече била посљедња за тамнопутог организатора игре у дресу словеначке екипе. Американац је у високом поразу играо тек два минута и није успио на било који начин да се упише у статистику, а клуб је објавио да тражи новог играча на позицији "јединице".

Партизан гостује Вашашу

Поправни у Будимпешти

Влада Вујасиновић

БЕОГРАД - Ватерполисти Партизана оцијенили су да би побједом против Вашаша у Будимпешти исправили кикс послије пораза на старту Еврлиге и направили велики корак ка пласману у четвртфинале елитног такмичења.

Партизан не само да је изгубио бодове против Сегеда у првом колу, већ је и остао без кажњених тренера Игора Милановића и играча Стефана Митровића, а екипу ће у Будимпешти умјесто Милановића, који ће паузирати три утакмице, водити његов помоћник Урош Стевановић.

- Ово нам је веома битна утакмица и тражићемо своју шансу у Будимпешти. Вашаш је компактна екипа која има изванредне појединце. Поштујемо их, али желимо побједу, а неће бити ништа готово и у случају пораза - рекао је Стевановић.

Утакмица другог кола Ц групе Еврлиге Вашаш - Партизан игра се у сриједу од 20.30 часова у Будимпешти.

Извјесно одгађање цијеле сезоне најјаче лиге на свијету

ФОТО: АРЕНЦИЈЕ
Дерек Фишер

NBA кошаркаши одбијају ултиматум

Испоставили су нам ултиматум. То је неприхватљиво, рекао Фишер послије осам сати дугих преговора, током којих је играчима понуђено да узму између 49 и 51 одсто од поменуте четири милијарде долара

ЊУЈОРК - Синдикат играча NBA лиге има 72 часа да позитивно одговори на приједлог лиге да прихвате између 49 и 51 одсто прихода лиге, или се у сриједу суоче са знатно лошијом понудом.

У Америци већ дуже вријеме преовладава мишљење да би играчи NBA лиге боље пролазили у животу да их у преговорима представљају Стив Неш или Грент Хил. Са Дериком Фишером на челу синдиката играчи се спремају да "убију" сезону која би њима и власницима донијела више од четири милијарде долара.

- Испоставили су нам ултиматум. То је неприхватљиво - рекао је Фишер послије осам часова дугих преговора, током којих је играчима понуђено да узму између 49 и 51 одсто од поменуте четири милијарде долара.

Фишер је објаснио да играчима никада не би припало 51 одсто прихода, јер је тај постотак повезан са нереално пројектованим растом прихода читаве лиге. Синдикат играча који се посљедњих седмица суочавао са свакојаким проблемима има три дана да прихвати понуду или ће им лига понудити знатно лошији уговор, који би могао представљати крај нада да ће се у САД ове године играти професионална кошарка, бар не на нивоу на који су сви навикли.

ЛИГА "изгубила" 300 милиона долара

Суштину спора представља чињеница да је лига, укупно гледано, прошле сезоне "изгубила" 300 милиона долара, па власници клубова траже од играча да поднесу дио терета. Играчи, пак, траже да се просјечна зарада повећа са садашњих пет на седам милиона долара за шесту годину уговора.

РЕФЕРЕНДУМ

Унија играча NBA лиге намјерава да спроведе референдум поводом посљедњег приједлога власника клубова око новог колективног уговора, преносе амерички медији. На посљедњем састанку двије стране комесар лиге Дејвид Штерн је изашао са приједлогом да играчи добију 51 одсто од укупних прихода лиге, а да остатак припадне власницима клубова. Уколико играчи до сриједе не прихвате ову понуду, власници клубова ће у даљим преговорима играчима понудити највише 47 одсто прихода.

Бањалучани на свом терену савладали Чапљину

Штурановић водио Борац до побједе

БАЊАЛУКА - Кошаркаши Борца приредили су изненађење у шетом колу Лиге 13 БиХ пошто су на свом терену савладали фаворизовану екипу Чапљине резултатом 78:70.

У изузетно занимљивој утакмици Бањалучани су гу-

БОРАЦ	**78**
ЧАПЉИНА	**70**

(16:21, 18:16, 23:18, 21:15)

Дворана: "Борик" у Бањалуци.
Гледалаца: 100.
Судије: Адемир Зураповић, Дамир Куносић (Тузла), Ернад Каровић (Зеница).

БОРАЦ: Врањеш 10, Кастратовић 7, Ивић 2, Николић, М. Штурановић 23, Блануша 8, А. Штурановић, Павловић 1, Лончар 11, Ковачевић 11, Дојчиновић 5. Тренер: Драго Каралић.
ЧАПЉИНА: Бјелица 8, Ковачевић 12, Кљештан 9, Јагодић Куриса 21, Бркић 8, Јурковић, Галић, Превишић, Јелчић, Релеша 2, Халилбеговић 8, Шима 2. Тренер: Хрвоје Влашић.

били у првом полувремену да би у трећем периоду игре повели и успјели одољети нападима гостију те у неизвјесној завршници уписати трећи тријумф у сезони.

МАКСИМ Штурановић постигао 23 поена

- У првом полувремену смо покушали да разиграмо Врањеша, Ковачевића и Блануш у који нису тренирали протеклих дана. Гости су лако кажњавали наше пропусте у одбрани у првом полувремену да бисмо ми послије одмора заиграли много агресивније што нам се на крају и исплатило. Њихова игра је пала, а нама се отворио шут и са неколико тројки у битним тренуцима меча дошли смо до тријумфа. Мислим да смо залужено побиједили јер смо имали вољни моменат у посљедњих пет минута да дигнемо одбрану и постигнемо битне поене. Честитке мојим момцима који су показали максимум одговорности и хтјења за побједом - истакао је тренер Борца Драго Каралић.

Максим Штурановић (Борац)

М. З.

Рукометаши Борца m:tel вечерас у "Борику" дочекују Сутјеску

"Фењераш" није за потцјењивање

Иако се налазе на посљедњој позицији Никшићани су у неколико сусрета показали да се ради о веома чврстој екипи и зато их не смијемо потцијенити, рекао Драган Марковић

ПИШЕ: ДАРКО ПАШАГИЋ
darkop@glassrpske.com

БАЊАЛУКА - Рукометаши Борца m:tel у осмом колу Регионалне SEHA лиге вечерас од 20 часова у спортској дворани "Борик" угостиће црногорског представника Сутјеску из Никшића, која у претходних седам утакмица није освојила ниједан бод.

Иако се њихов вечерашњи ривал налази на посљедњој позицији шеф стручног штаба Борца m:tel Драган Марковић позива на опрез.

СУСРЕТ почиње у 20 часова

- Никшићани су у неколико сусрета показали да се ради о веома чврстој екипи и зато их не смијемо потцијенити. У сусрету против Металурга имали су у неколико наврата по пет-шест голова предности, али су на крају изгубили сусрет. Зато сам сигуран да неће бити лако доћи до тријумфа, али без обзира на то очекујем три бода на нашем конту - нагласио је Марковић.

У овом сусрету Бањалучани ће наступити комплетни.

- Четворица наших играча који су играли за репрезентацију положили су испит, а остали првотимци су тренирали под будним оком спортског директора Горана Малића и тренера Александра Међедовића и спремни су за вечерашњи изазов - додао је Марковић.

Оптимиста је лијеви бек Игор Мандић.

- Сутјеска није толико атрактиван ривал као што су били Загреб ЦО и Металург, али вјерујем да ће наши навијачи поново доћи у великом броју у "Борик" и присуствовати нашој четвртој побједи у Регионалној лиги. Свјесни смо да посљедње мјесто Никшићана није прави одраз њиховог квалитета, али сам убијеђен у нашу побједу - истакао је Мандић.

Вечерас од 18 часова на програму је и одгођена утакмица шестог кола у којој ће се у Прешову састати Татран и сарајевска Босна.

Игор Мандић (Борац m:tel) ФОТО: АРХИВА

Табела

1. Загреб	6	5	1	0	193:157	16
2. Металург	6	5	1	0	170:134	16
3. Вардар	8	5	1	2	227:218	16
4. Нексе	8	4	2	2	219:201	14
5. Лоћен	8	4	0	4	203:229	12
6. Татран	5	3	0	2	155:142	9
7. Борац m:tel	6	3	0	3	164:160	9
8. Металопластика	6	3	0	3	145:141	9
9. Босна	5	2	1	2	128:127	7
10. Црвена звезда	5	1	0	4	125:142	3
11. Извиђач	8	1	0	7	204:237	3
12. Сутјеска	7	0	0	7	155:200	0

Још један успјех пливача Леотара

Освојене три медаље

ТРЕБИЊЕ - На престижном митингу "Куп Бањска Бистрица 2011" у Словачкој чланови Пливачког клуба Леотар освојили су три медаље, једну златну и двије сребрне.

Ивана Нинковић је у апсолутној категорији на 100 метара прсно освојила прво мјесто са временом 1:15.47 минута. Ана Чучковић (13 година) освојила је двије сребрне медаље на 100 метара леђно са временом 1:16.18 минута и на 100 м прсно (1:21.72 минута). Она је као учесница Свјетског првенства у Шангају добила пехар и посебне поклоне туристичких знаменитости града Бањска Бистрица, заједно са свјетским првацима из Холандије Раноми Коромовићојо и Марлен Велдхуис.

На овој великој пливачкој смотри учествовало је 169 такмичара из девет земаља: БиХ, Хрватске, Чешке, Индије, Мађарске, Холандије, Румуније, Србије и Словачке, а осим двије поменуте пливачке боје требињског клуба бранили су још Нина Жарковић, Немања Мирдиња и Драго Кривокапић.

Ч. М.

"Избор спортисте Приједора"

Свечаност 22. децембра

ФОТО: С. ТАСИЋ

Детаљ са сједнице Организационог одбора

ПРИЈЕДОР - Традиционална спортска манифестација "Избор спортисте Приједора" за 2011. годину по 42. пут биће одржана 22. децембра у сали Позоришта Приједор.

На јуче одржаној конститутивној сједници Организационог одбора ове манифестације потврђено је да ће и ове године општина Приједор бити генерални покровитељ манифестације чији је буџет 10.000 марака.

- Интересовање спортских клубова за избор најбољих спортиста током године која је на измаку је велико највише због тога што је већина њих остварила значајне спортске резултате достојне награда локалне заједнице коју су представљали - рекла је начелник Одјељења за друштвене дјелатности општине Приједор Љиљана Бабић.

Организатор ове манифестације је Информативно-пословни центар "Козарски вјесник", док ће се као и раније бирати најуспјешнија мушка и женска спортска екипа, најуспјешнији спортиста, спортски радник, тренер и млади спортиста. На челу седмочланог жирија налази се Саша Гороња, а сви приједлози и пријаве морају се доставити у општину Приједор до 25. новембра.

С. Т.

Међународна кик-бокс ревија "Бањалука 2011 - Фајт најт 3"

Нови испит за Марјановића

БАЊАЛУКА - Међународна кик-бокс ревија "Бањалука 2011 - Фајт најт 3" биће одржана 26. новембра у спортској дворани "Борик".

У првом дијелу ове спортске приредбе бањалучкој публици представиће се млади и перспективни такмичари из цијеле Републике Српске, који би се борили по аматерским правилима и тако стицали афирмацију уочи наступа на међународној сцени. Други дио ревије резервисан је за профи меч Дениса Марјановића, најбољег активног кик-боксера Републике Српске. Његов противник биће врхунски борац из иностранства, а љубитељи овог спорта ће на дјелу видјети и неколицину сјајних такмичара из земаља окружења, који ће се такмичити по К-1 правилима.

ФОТО: АРХИВА

Денис Марјановић

- На претходне двије ревије "Фајт најт", које су одржане у Александровцу и дворани "Обилићево", имао сам огромну подршку публике. Надам се да ће тако бити и 26. новембра. До краја ове седмице биће познато ко ће ми бити противник. Тренирам два пута дневно и вјерујем да ћу потпуно спреман дочекати предстојећи меч, у којем очекујем побједу - рекао је Марјановић.

Технички организатор ове манифестације је Кик-бокс клуб Вук из Бањалуке, а очекује се да значајну помоћ у реализацији овог пројекта пруже институције Републике Српске и бројни спонзори.

МАНИФЕСТАЦИЈА 26. новембра у "Борику"

- Одлучили смо се за дворану "Борик", јер знамо колико је Денис Марјановић популаран у Бањалуци и Републици Српској. Ревија ће бити искључиво спортског карактера, јер је акценат стављен на афирмацију младих кик-боксера из бањалучких клубова, пред којима је свијетла будућност - истакао је предсједник Кик-бокс клуба Вук Владимир Милијевић.

Улазнице по популарној цијени од пет марака моћи ће да се купе на шалтерима дворане "Борик".

Д. П.

"Добој опен куп 2011" у каратеу

"Викторија" најбоља

ДОБОЈ - Карате клуб "Викторија" из Жепча са 15 златних, осам сребрних и седам бронзаних медаља, био је најуспјешнији на 12. међународном карате турниру "Добој опен куп 2011".

ФОТО: С. ПУЛЛО

Александар Ђукарић (Тигар)

Друго мјесто припало је КК Славија из Источног Сарајева са 12 златних, осам сребрних и 15 бронзаних медаља, а трећи је био КК Тигар из Теслића са седам златних, 11 сребрних и седам бронзаних одличја. Најуспјешнији такмичар са освојене три златне и једном бронзаном медаљом био је Александар Ђукарић из Тигра, а такмичарка Невена Кутић (КК Нитен, Градишка), која је освојила три злата.

Интересантно је напоменути да су, заправо, највише успјеха имали чланови КК Слога-Хемофарм из Добоја, али пошто их је највише и учествовало на овом такмичењу, нису били у конкуренцији за најбољи клуб. На овој смотри наступило је 780 такмичара из 31 клуба из: Србије, Федерације БиХ, Словеније, Аустрије и Републике Српске. Прије почетка такмичења специјалну плакету клуба добио је Младен Плоскић (КК Слога-Хемофарм), који је освојио златну медаљу на Свјетском шампионату у Чешкој.

Сл. П.

Олимпијске игре у Лондону

Бакља стиже и на језеро Лох Нес

ЛОНДОН - Организатори Олимпијских игара у Лондону открили су пут олимпијске бакље од 18. маја, када ће стићи из Грчке, до 27. јула, на дан свечаног отварања најзначајније свјетске спортске манифестације 2012. године.

Олимпијска штафета, коју ће носити 8.000 људи, обићи ће 1.018 чувених мјеста Велике Британије, међу којима је и језеро Лох Нес, за које је везана легенда о постојању истоименог чудовишта. Бакља ће пут преваљивати бродом, бициклом, трамвајем и возом. Проћи ће 12. јула и кроз једну од најзначајнијих историјских дестинација Стоунхеџ, а 20. јула освијетлиће Лондонску кулу, прву станицу на путу кроз енглеску престоницу.

- Бакља ће проћи кроз сваки дио Велике Британије, а више од 50 одсто носилаца биће млади људи између 12 и 24 године - рекао је предсједник Организационог комитета ОИ Лондон 2012. Себастијан Коу.

Тренер хокејаша Витјаза у акцији

Штапом тукао навијаче

МИНСК - Тренер хокејаша Витјаза Андреј Назаров је потврдио ону народну пословицу "Вук длаку мијења, али ћуд никада".

На гостовању код Динама у Минску (2:3) у оквиру Руске континенталне лиге домаћи навијачи су га са трибина погодили тврдим предметом, а темпераментни Назаров је одмах одреаговао - дохватио је хокејашки штап и преко ограде почео да удара навијаче. У почетку је имао и помоћ својих играча, који су се послије неког времена уморили, а 37-годишњи тренер је наставио да удара и удара... На крају, реаговало је обезбјеђење и одвело неколико навијача који су испровоцирали Назарова. Он је, одлазећи са терена, непристојном гестикулацијом рукама показао шта мисли о свему.

Назаров је док је играо у НХЛ-у био познат као хокејаш "кратког фитиља". Прецизни аналитичари израчунали су да је 133 пута скинуо рукавице и потукао се на леду, да је имао 1.409 минута искључења...

Незгода италијанског скијаша

Повријеђен Инерхофер

Кристоф Инерхофер ФОТО: АГЕНЦИЈЕ

ШТУБАЈ - Свјетски шампион у супервелеслалому Кристоф Инерхофер (26) доживио је повреду кољена и потрес мозга у тешком паду током тренинга.

Италијан је тренирао у аустријском Штубају, на готово леденој стази, када је пао и јако главом ударио у тло, али није изгубио свијест. Послије ноћи проведене у болници у Болцану, челници Италијанског скијашког савеза објавили су да је Инерхофер избјегао теже повреде и да је само ишчашио кољено. Још увијек није познато колико ће Инерхофер морати да паузира и да ли ће моћи да учествује на првом супервелеслалому сезоне чији ће домаћин бити канадски Лејк Луиз 26. новембра. На овогодишњем Свјетском првенству у Гармиш-Партенкирхену поред злата у супервелеслалому, освојио је и сребро у суперкомбинацији и бронзу у спусту.

Маратон у Њујорку

Тријумф Мутаија

ЊУЈОРК - Кенијац Џефри Мутаи тријумфовао је на Њујоршком маратону и то у рекордном времену. Мутаи је за два и по минута надмашио претходни рекорд, који је 2001. године поставио Етиопљанин Тесфаје Џифар.

Други је кроз циљ прошао Емануел Мутаи, који је имао вријеме од 2:06:28 часова и тако добио бонус од 500.000 долара, јер је имао укупно најбољи резултат на пет најпрестижнијих маратона на свијету, међу које се убрајају и они у Бостону, Лондону, Берлину и Чикагу. Треће мјесто заузео је освајач бронзане олимпијске медаље Чегаје Кебедеу из Етиопије.

Код жена најбоља је била Етиопљанка Фирехивот Дато у времену од 2:23:15, са предношћу од четири секунде у односу на сународницу Бузенеж Дебу, док је треће вријеме имала Мери Кеитани из Кеније.

Жарко Шешум

ФОТО: АГЕНЦИЈЕ

Србија поразом завршила наступ у рукометном Купу нација

"Орловима" само треће мјесто

Послије првог полувремена био сам разочаран односом појединаца према утакмици. Стварно морам да размислим како даље, рекао Веселин Вуковић

СРБИЈА	23 (10)
ЧЕШКА	24 (15)

Дворана: "Миленијум" у Вршцу
Гледалаца: 1.200.
Судије: Володков и Зотин (Русија).
Седмерци: Србија 2 (1), Чешка 4 (3).
Искључења: Србија 10, Чешка -.
Црвени картон: Дарко Станић (Србија) у 60. минуту.

СРБИЈА: Марјанац (5 одбрана), Станић (12 одбрана), Шешум 4, Вујин 5, Никчевић 1, Ђукић 2, Тоскић 1, Илић 1 (1), Милић, Стојковић, Рнић 2, Митровић, Ненадић 2, Павић 2, Бељански 3, Марјановић. Селектор: Веселин Вуковић.
ЧЕШКА: Мрква (21 одбрана), Нокар 5, Витек, Врани, Кубеш 1, Мотл, Лиха 5, Филип, Собол 6 (2), Мраз, Галија, Јуричек 3, Хинек, Шик, Скленак 4 (1). Селектор: Мартин Липтак.

ВРШАЦ - У трећем колу Купа нација рукометаши Србије поражени су од Чешке са 23:24 (10:15) и тако су наступ на овој смотри завршили на трећем мјесту.

Лоше прво полувријеме није могла да надомјести озбиљнија игра "орлова" у наставку. Стизали су Вујин и остали Чехе читаво друго полувријеме, дошли и до нерријешеног резултата два минута прије краја (23:23), али је одлични Скленак са неколико потеза ријешио меч у корист своје репрезентације.

Селектор Веселин Вуковић није крио разочарење послије пораза од Чешке.

- Послије првог полувремена био сам разочаран односом појединаца према утакмици. Стварно морам да размислим како даље. Никола Манојловић се јуче повредио, а Момир Илић је био преморен. Однос према игри у другом полувремену је био много бољи. Ипак "укупна слика" меча ме веома разочарала - нагласио је Вујовић.

НАЈБОЉИ
играч Домагој Дувњак (Хрватска)

Према његовим ријечима, све три утакмице захтијевају дубљу анализу, јер екипа у једном полувремену показује карактер, а у другом не.

- Оног тренутка када не будем смео да кажем "паметницама" шта ми се не свиђа, отићи ћу са места селектора. Договорили смо се једно и не знам зашто је неко нешто измишљао за време утакмице - додао је Вуковић.

У другој утакмици трећег кола Хрватска је забиљежила прву побједу пошто је савладала побједника турнира Мађарску са 30:22 (15:9). Друго мјесто припало је Чешкој, трећа је Србија, а четврта Хрватска. Најбољи играч турнира је Домагој Дувњак (Хрватска), а најбољи голман Петер Татаи (Мађарска). Са 19 постигнутих голова Чех Филиф Јиха је најбољи стријелац, док је најбољи одбрамбени играч Ференц Иљеш (Мађарска).

Атлетски савез Србије жели организацију Европског првенства

Београд, Цариград или Праг

БЕОГРАД - Послије добијања организације Европског првенства у кросу 2013. године, у Атлетском савезу Србије већ крећу у мисију добијања организације дворанског шампионата Старог континента 2015. године, а противкандидати Београду биће Цариград и Праг.

Прије тога, главни град Србије угостиће најбоље дугопругаше Европе, који ће се 8. децембра 2013. године такмичити у "Парку пријатељства".

- Европско првенство у кросу је треће најважније такмичење у оквиру европске атлетике, одмах после шампионата на отвореном и у дворани. Нисмо имали буџете као остали кандидати, али смо на најбољи начин, уз помоћ Туристичке организације Београда и Србије, презентовали могућности нашег града. То је такмичење на којем наши атлетичари традиционално биљеже добре резултате, а не изискује велика средстава. Корист је вишеструка, јер ће у Београд стићи више од 700 атлетичара у дисциплинама од 800 до 10.000 метара и 300 тренера, 200 новинара, односно више од 2.000 гостију укупно - истакао је генерални секретар Атлетског савеза Србије Слободан Бранковић.

Он је истакао да АСС одмах креће у нови задатак, спремање кандидатуре за дворанско Европско првенство 2015, а да ли ће она бити успјешна, знаће се у мају.

Десетобојац Србије Михаил Дудаш

ОДЛУКА
о домаћину у мају 2012. године

- Праг и Цариград имају много веће буџете, али није све у новцу. Челници ЕА су видели наше способности на Универзијади и екипним европским првенствима. Београд је највише три сата лета од сваког града. "Београдска арена" је наш највећи адут, близу је аеродрома и испуњава услове за атлетска такмичења. Потребна нам је само стаза, а за њену набавку и монтирање нам мора помоћи град - додао је Бранковић.

ДРУГЕ ФУДБАЛСКЕ ЛИГЕ РЕПУБЛИКЕ СРПСКЕ, 13. КОЛО

МЛАДОСТ (ДС) 1 (1)
БОРАЦ (Ш) 2 (1)

Стријелци: 0:1 Јосиповић у 24, 1:1 Чанчаревић из пенала у 42, 1:2 Хасановић у 78. минуту.
Стадион: ФК Младост у Доњој Слатини.
Гледалаца: 300.
Судија: Бранко Тркуља (Оштра Лука) 7.
Жути картони: Карановић, Марјановић, Тешић, Са. Томашевић, Богдановић, Јелисић, Николић, К. Радић (Младост, Доња Слатина), Зорић, Мићић, Пупчевић, Јосиповић, Симендић (Борац, Шамац).
Црвени картони: Предраг Лукић (Борац, Шамац) у 46. минуту, Давор Петровић (Борац, Шамац) у 90. минуту.
Играч утакмице: Мирза Хасановић (Борац, Шамац) 7,5.

МЛАДОСТ (ДОЊА СЛАТИНА): Лакић 7, Карановић 6 (од 79. минута Божановић -), Тешић 6, К. Радић 6,5, Јелисић 6,5, Ст. Томашевић 6,5 (од 66. минута Богдановић -), Марјановић 6,5, Чанчаревић 6,5, Хусеинбашић 6, Са. Томашевић 6,5, С. Радић 6 (од 83. минута Николић -). Тренер: нема.
БОРАЦ (ШАМАЦ): Горановић 7, Костадиновић 6,5 (од 76. минута Максимовић -), Јосиповић 7 (од 62. минута Петровић -), Мићић 7, Станковић 7, Зорић 6,5, Јосић 7, Хасановић 7,5, Лукић 7,5, Пупчевић 6,5 (од 56. минута Сусаковић 7), Симендић 7. Тренер: Предраг Лукић. В. С.

ЈЕДИНСТВО (БЧ) 0 (0)
МЛАДОСТ (ВО) 2 (2)

Стријелци: 0:1 Куновац у 14, 0:2 Андрић у 38. минуту.
Стадион: ФК Јединство у Брчком.
Гледалаца: 100.
Судија: Миле Бајрактаревић (Бијељина) 7.
Жути картони: Турсуновић, Рейић (Јединство, Брчко), Класановић (Младост, Велика Обарска).
Играч утакмице: Перица Трифковић (Младост, Велика Обарска) 7,5.

ЈЕДИНСТВО (БРЧКО): Јунузовић 6,5, Турсуновић 6,5, Рейић 6,5, Васић 7, Пачавра 6,5, Ковачевић 6, Гуштеровић 6 (од 70. минута Илић -), Алексић 6,5, Лека 7, Јовановић 6,5, Шерифовић 6 (од 85. минута Мићановић -). Тренер: Аднан Јунузовић.
МЛАДОСТ (ВЕЛИКА ОБАРСКА): Милетић 7, Класановић 6,5 (од 84. минута Љубојевић -), Зечевић 7, Андрић 7,5, Анђелић 7, Крстић 6,5 (од 70. минута Каликул -), Караман 7,5, Птрвар 7, Трифковић 7,5, Перић 6,5, Куновац 7,5. Тренер: Мирослав Милановић.

ЛОКОМОТИВА 3 (1)
ФАМОС 0 (0)

Стријелци: 1:0 Васиљевић у 32, 2:0 Васиљевић у 80, Мирковић у 90. минуту.
Стадион: ФК "Локомотива" у Брчком.
Гледалаца: 150.
Судија: Зоран Манојловић (Бијељина) 7,5.
Жути картони: Какуђа (Локомотива), Ристић (Фамос).
Играч утакмице: Недељко Васиљевић (Локомотива) 8.

ЛОКОМОТИВА: Смајић 7,5, Ћумуровић 7, Стојановић 7,5, Максимовић 7 (од 86. минута Мирковић -), Кикић 7,5, Сефер 7 (од 89. минута Братановић -), Цвијановић 7,5, Бошковић 8, Васиљевић 8 (од 83. минута Бужанин -), Јокановић 7,5, Какуђа 7,5. Тренер: Џевад Бекић.
ФАМОС: Масловарић 5, Блажић 5, Копривица 5,5, Ристић 5 (од 68. минута Лаловић -), Папаз 5,5, Бегић 5, Живковић 5 (од 46. минута Шеховац 5), Топаловић 5 (од 70. минута Тешановић -), Симовић 6, Самарџија 5,5, Мићевић 6. Тренер: Владимир Дрињак.

ЉУБИЋ 3 (2)
ЈЕДИНСТВО (Ж) 1 (0)

Стријелци: 1:0 Његомировић у 13, 2:0 Сегић у 23, 2:1 Томић у 66, 3:1 Сегић у 87. минуту.
Стадион: "Борик" у Прњавору.
Гледалаца: 200.
Судија: Милан Станивуковић (Бањалука) 7.
Жути картони: Мујкић, Видовић, Сегић, Мирковић (Љубић) 8.
Играч утакмице: Данко Сегић (Љубић) 8.

ЉУБИЋ: Црнадак -, Симић 7,5, Мујкић 7, Видовић 7, Б. Жижак 7, Његомировић 7,5, Г. Декет 7,5, Кљунић 7, Анчић 7 (од 81. минута А. Жижак -), Сегић 8 (од 89. минута Џабић -), Мирковић 7 (од 87. минута Балабан -). Тренер: Драгомир Продановић.
ЈЕДИНСТВО (ЖЕРАВИЦА): Васић 7, Грбић 6,5, Обрадовић 6, Драгичевић 6,5, Бјелобрк 7, Томић 7, Берић 7, Зорић 6,5, Гавриловић 6 (од 64. минута Хусић -), Благојевић 6,5, Касагић 6 (од 81. минута Калајџић -). Тренер: Драган Скакић. Б. Р.

ГОРИЦА 2 (0)
ЈЕДИНСТВО (БР) 0 (0)

Стријелци: 0:1 Филиповић у 53, 1:1 Малешевић из пенала у 75, 2:1 Марић у 84. минуту.
Стадион: Горице у Пучилама.
Гледалаца: 200.
Судија: Стево Симић (Угљевик) 8.
Жути картони: Машановић, Мишковић, Павловић, Антуновић (Горица), Мијатовић, Пухалац, Манојловић, Марковић, Стакић, Софренић (Јединство, Бродац).
Црвени картон: Чедомир Машановић у 86. минуту (Горица).
Играч утакмице: Владимир Марић (Горица) 8.

ГОРИЦА: Ђурић 7, Павловић 6, Антуновић 6, Јовић 7, Марић 8, Мишковић 7, Мићић 7,5, Малешевић 7, Максимовић 6 (од 65. минута Чавић -), Машановић 6,5, Грујичић 7. Тренер: Миро Јањичић.
ЈЕДИНСТВО (БРОДАЦ): Софренић 7, Стакић 6, Марковић 6, Јандрић 6 (од 70. минута Тојић -), Мијатовић 6, Пухалац 6. Филиповић 7, Манојловић 6, Новаковић 6, Крсмановић 6, Гашевић 7. Тренер: Мирослав Тимић. И. С.

МИЛИЋИ 1 (1)
ИЛИЋКА 01 5 (2)

Стријелци: 0:1 Гајић у 1, 0:2 Перендија у 11, 1:2 Берић у 13, 1:3 Омић у 51, 1:4 Владетић у 83, 1:5 Омић у 88. минуту.
Стадион: "Супач Поље" у Милићима.
Гледалаца: 150.
Судија: Ђорђе Грубачић (Источно Сарајево) 8.
Играч утакмице: Анес Чардаклија (Илићка 01) 8.

МИЛИЋИ: Петковић 5,5, О. Перендија 5,5, Јурошевић 5,5 (од 46. минута Мн. Тодоровић 6), Мајсторовић 7, Жугић 6, Кипић 6, Берић 6,5, Лаловић 6, Мк. Тодоровић 6, Ђукановић 6, Пантић 6,5. Тренер: Здравко Попић.
ИЛИЋКА 01: Јовић 7, Караџ 7, Николић 7, Мирић 7,5, Марковић 7, Савић 7, Гајић 7,5 (од 85. минута Трипић 7), Вујић 7, Омић 8, А. Перендија 7,5 (од 73. минута Владетић 7,5), Чардаклија 8. Тренер: Драгиша Крајшумовић. Г. П.

НАПРЕДАК 4 (2)
ЖЕЉЕЗНИЦА 1 (0)

Стријелци: 1:0 Аћимовић у 9, 2:0 Максимовић у 47, 2:1 Цвијетић у 67, 3:1 Максимовић у 78, 4:1 Ђукић у 81. минуту.
Стадион: Напретка у Доњем Шепку.
Гледалаца: 100.
Судија: Раденко Станишић (Бијељина) 8.
Жути картони: Секулић (Напредак), М. Бјелица, Гловговац (Жељезница).
Играч утакмице: Владан Максимовић (Напредак) 8.

НАПРЕДАК: Шкорић -, Зекановић 7, Секулић 7, Атанацковић 7 (од 89. минута Бабић -), Јовановић 7 (Игњатовић 7, Драгичевић 7, Милошевић 7, Аћимовић 7, Максимовић 8, Ђукић 7 (од 87. минута Станојевић -). Тренер: Драгослав Обадовић.
ЖЕЉЕЗНИЦА: Станковић 7,5, Д. Бјелица 6, Шеховац 6, Гловговац 6, Мучибабић 6,5, М. Бјелица 6, Н. Бјелица 6, С. Бјелица 6, Голијанин 6, Цвијетић 6,5, Мацановић 6. Тренер: Мишо Влашки. Д. Г.

ТЕКСТИЛАЦ 1 (1)
НАПРИЈЕД 2 (2)

Стријелци: 1:0 Растовић у 9, 1:1 Бакић у 17, 1:2 Уркало из пенала у 29. минуту.
Стадион: Текстилца у Дервенти.
Гледалаца: 100.
Судија: Јован Петковић (Добој) 7.
Жути картони: Накић, Митровић, Растовић (Текстилац), Уркало, Ковачевић, Алексић, Мајкић, Лукајић (Напријед).
Играч утакмице: Жарко Бакић (Напријед) 8.

ТЕКСТИЛАЦ: А. Будеша 6,5, Џабић 6, Д. Будеша 6, Митровић 7, Милошевић 6,5, Черек 7, Накић 6, Милутин 6 (од 72. минута Вујић -), Растовић 7, Макивић 6 (од 46. минута Трутина 6), Босић 6 (од 36. минута Марић 6). Тренер: Слободан Ковачевић.
НАПРИЈЕД: Џонлић 7, Малић 7 (од 89. минута Лукајић -), Марјановић 7, Бабић 7, Ковачевић 7,5, Недић 7, Сабљић 7, Алексић 7, Уркало 7,5 (од 86. минута Зубовић -), Мајкић 7 (од 89. минута Живковић -), Бакић 8. Тренер: Дамир Шпица. Б. Р.

ЖУПА СП 6 (2)
РАВАН 1 (1)

Стријелци: 1:0 Вујиновић у 6, 1:1 Јајчанин у 26, 2:1 Ђурић у 45, 3:1 Чегар у 46, 4:1 Ђурић у 51, 5:1 Стојчић у 69, 6:1 Косић у 78. минуту.
Стадион: Жупе у Милосавцима.
Гледалаца: 100.
Судија: Славиша Стојчић (Лакташи) 7.
Жути картони: Чегар (Жупа Суперпетрол), Мостарац, Бабић, Звијерац (Раван).
Црвени картон: Бранислав Звијерац (Раван) у 69. минуту.
Играч утакмице: Данијел Ђурић (Жупа Суперпетрол) 8,5.

ЖУПА СУПЕРПЕТРОЛ: Соларевић -, Раилић 7, Чегар 7, Грмуша 7,5, Вујиновић 7, Милан Ж. Марковић 7, Вуковић 7 (од 62. минута Шестић -), Тривић 8 (од 76. минута Врањеш -), Стојчић 7 (од 70. минута Милан В. Марковић -), Ђурић 8,5, Косић 7. Тренер: Никола Црнчевић.
РАВАН: Бабић 5, Мостарац 5, Марић 5, Радишић 5,5, Звијерац 5, Влачина 6, Метић 5, Пархамов 6,5, Јајчанин 6 (од 76. минута Утјешимовић -), Лотиња 6, Тривић 6. Тренер: Мирко Радовић. Б. Р.

ГОМИОНИЦА 5 (3)
БСК 1 (1)

Стријелци: 1:0 Дојчиновић у 10, 1:1 Булајић у 14, 2:1 Милошевић у 21, 3:1 Милошевић у 41, 4:1 Милошевић у 54, 5:1 Муњиза у 59. минуту.
Стадион: Гомионице у Бронзаном Мајдану.
Гледалаца: 200.
Судија: Ведран Симић (Добој) 7.
Жути картони: Дојчиновић, Суртов (Гомионица), Мучаловић, Булајић (БСК).
Играч утакмице: Синиша Милошевић (Гомионица) 8,5.

ГОМИОНИЦА: Добријевић -, Бобар 7, Муњиза 7,5, Дојчиновић 8, Берета 7, Лукендић 7,5 (од 75. минута Љубоја -), Мацановић 7, Божић 7,5, Милошевић 8,5 (од 80. минута Суртов -), Петровић 7,5 (84. минута Ловрић -), Малчић 7,5. Тренер: Милан Предојевић.
БСК: Кесић 5, Љубибратић 5,5 (од 63. минута Ковачевић -), Ђукарић 5, Иветић 5, Булајић 5,5, Шипка 5, Мучаловић 5,5 (од 63. минута Ђосовић -), Дамјановић 5, Сладојевић 5, Будић 5, Велаја 5 (од 75. минута Јоргић -). Тренер: Мишо Станић.

СЛОГА (С) 4 (2)
КРАЈИНА 1 (1)

Стријелци: 1:0 Г. Зеленац у 11, 1:1 Прерадовић из пенала у 13, 2:1 Стојковић из пенала у 33, 3:1 Савић у 62, 4:1 Врховац у 77. минуту.
Стадион: Слоге у Српцу.
Гледалаца: 250.
Судија: Миран Колар (Приједор) 7.
Жути картони: Адамовић (Слога, Србац), Марјановић, Пиљагић (Крајина).
Играч утакмице: Горан Зеленац (Слога, Србац) 7,5.

СЛОГА (СРБАЦ): Бабић 7, Којадиновић 7, Адамовић 7, Гужвић 7, Р. Зеленац 7,5, Врховац 7,5,Ркајлић 7, Стојковић 7 (од 58. минута Вел. Кресојевић 7), Девић 7 (од 67. минута Чекић -), Г. Зеленац 7,5, Драгојевић 7 (од 46. минута Савић 7,5). Тренер: Зоран Кресојевић.
КРАЈИНА: Дринић 5,5, Ћутковић 5,5, Штековић 6, Марјановић 5,5, Колунџија 6, Илић 5,5 (од 80. минута Палачковић -), Дубравац 5,5 (од 46. минута Радусин 5,5), Богићевић 5,5, Крнетић 5,5, Прерадовић 6 (од 72. минута Пиљагић -), Ивановић 5,5. Тренер: Драган Вукша. Д. Ј.

Титуле зимују у Шамцу и Брчком

У групи запад јесењу круну освојила екипа Борца, док је у групи исток најуспішнија била Илићка 01

ПИШЕ: ДАРКО ПАШАГИЋ
darkop@glassrpske.com

БАЊАЛУКА - Јесењи шампиони у Другим лигама Републике Српске су шамачки Борац (група запад) и Илићка 01 из Брчког (група исток).

Шамчани су челну позицију задржали побједом на гостовању против Младости из Доње Слатине од 2:1. На први погодак се чекало до 24. минута, када је Јосиповић искористио одличну асистенцију Хасановића и из другог покушаја савладао голмана Младости Лакића. До изједначења домаћи су стигли три минута прије одласка на одмор када је Пупчевић у казненом простору срушио Чанчаревића, па је судија Тркуља показао на "бијелу тачку". Прецизан је био Чанчаревић. Гости су до побједе стигли у 78. минуту када је Хасановић прецизним ударцем са неких 15 метара погодио право мјесто.

Екипа Борца из Шамца ФОТО: Б. РАДУЛОВИЋ

Меч у Петрову између домаћег Озрена и трнске Слоге није одигран, јер гости у заказано вријеме нису стигли на овај сусрет. Такмичарски органи Фудбалског савеза Републике Српске су већ регистровали ову утакмицу службеним резултатом за екипу из Петрова.

ТРЊАНИ нису допутовали у Петрово

У групи исток Илићка 01 јесењу титулу овјерила је у Милићима, гдје је играла против истоименог "фењераша" и славила са убједљивих 5:1.

Парови 14. кола (игра се на прољеће): група запад: БАЊАЛУКА: Напријед - Борац (Ш), ДОЊА СЛАТИНА: Младост - БСК, БРОНЗАНИ МАЈДАН: Гомионица - Крајина, СРБАЦ: Слога - Раван, МИЛОСАВЦИ: Жупа Суперпетрол - Слога (Т), ПЕТРОВО: Озрен - Јединство (Ж), ПРЊАВОР: Љубић - Текстилац, група исток: БРОДАЦ: Јединство - Фамос, БРЧКО: Локомотива - Жељезница, ДОЊИ ШЕПАК: Напредак - Пролетер (Д), РОГАТИЦА: Младост - Младост (БС), ЧАЈНИЧЕ: Стакорина - Илићка 01, МИЛИЋИ: Милићи - Младост (ВО), БРЧКО: Јединство - Горица.

МЛАДОСТ (Р) 3 (1)
ПРОЛЕТЕР (Д) 0 (0)

Стријелци: 1:0 Обрадовић у 12, 2:0 Син. Тадић у 87, 3:0 Син. Тадић у 89, минуту.
Стадион: Спортско-рекреациони центар у Рогатици.
Гледалаца: 150
Судија: Ернесто Кукић (Милићи) 7,5
Жути картон: Ћићић (Младост, Рогатица), Стевановић (Пролетер, Дворови).
Играч утакмице: Синиша Тадић (Младост, Рогатица) 7,5.

МЛАДОСТ (РОГАТИЦА): Рац 6,5, Ћићић 6, Сл. Обреновић 6,5, Зл. Рајак 6,5, Бјелаковић 6, Балчковић 6,5 (од 70. минута Иконић -), Син. Тадић 7,5, Д. Соколовић 6,5 (од 84. минута Деспотовић -), Церовић 6,5, Обрадовић 7, Зимоњић 6. Тренер: Драган Јовановић.
ПРОЛЕТЕР (ДВОРОВИ): Ошаковић 6,5, Антоновић 5,5 (од 58. минута Тодоровић 6), Стевановић 6,5 (од 72. минута Нинковић 6), Калајџић 6, И. Милошевић 5,5, Џамић 6, Лукић 6,5, М. Милошевић 6, Марковић 5,5, Дупор 6, Јовановић 6,5. Тренер: Милорад Савић. С. М.

СТАКОРИНА 2 (2)
МЛАДОСТ (БС) 1 (1)

Стријелци: 1:0 Пјевић у 2, 2:0 Тодоровић у 12, 2:1 Ђурђевић у 34. минуту.
Стадион: "Раковице" у Чајничу.
Гледалаца: 100.
Судија: Слађан Дошло (Источно Сарајево) 7.
Жути картони: Тодоровић, Пљеваљчић, Ћивковић (Стакорина), Мићковић, Маринковић, Теодоровић (Младост, Богутово Село).
Играч утакмице: Бобан Кајевић (Стакорина) 7,5.

СТАКОРИНА: Кулашевић 6,5, Јовановић 6,5 (од 88. минута Вуковић -), Пљеваљчић 6,5, С. Ћевриз 6,5, Кајевић 7,5, Благојевић 6,5, Пјевић 7, Тодоровић 7, С. Кајевић 7, Д. Ћеврз 6,5 (од 69. минута Живковић -), Катана 7 (од 90. минута Т. Тадић -). Тренер: Драгомир Лаковић.
МЛАДОСТ (БОГУТОВО СЕЛО): Ђокић 6, Митровић 6, И. Маринковић 6, Ђукић 6,5 (од 85. минута Лујић -), М. Маринковић 6, Васић 6 (од 61. минута Теодоровић -), Тонковић 6, Јовановић 6, Богићевић 6, Миљковић 6, Ђурђевић 6 (од 82. минута Лазаревић -). Тренер: Предраг Марић. Г. И.

ЗАПАД

1. Борац (Ш)	13	9	2	2	41:17	29
2. Љубић	13	9	2	2	33:11	29
3. Напријед	13	8	2	3	32:21	26
4. Јединство (Ж)	13	8	1	4	31:13	25
5. Слога (С)	13	7	4	2	24:11	25
6. Гомионица	13	7	0	6	25:20	21
7. Жупа СП	13	5	2	6	23:20	17
8. Крајина	13	4	4	5	18:21	16
9. БСК	13	5	1	7	20:31	16
10. Озрен	13	4	3	6	15:31	15
11. Текстилац	13	3	3	7	21:23	12
12. Раван	13	3	3	7	20:46	12
13. Младост (ДС)	13	2	4	7	12:22	10
14. Слога (Т) (-4)	13	0	3	10	9:37	0

ИСТОК

1. Илићка 01	13	11	1	1	32:8	34
2. Младост (ВО)	13	10	1	2	27:5	31
3. Локомотива	13	8	0	5	17:12	24
4. Јединство (БР)	13	8	0	5	15:17	24
5. Младост (БС)	13	7	2	4	25:9	23
6. Горица	13	6	5	2	16:11	23
7. Пролетер (Д)	13	7	1	5	19:14	22
8. Стакорина	13	5	2	6	20:18	17
9. Младост (Р)	13	5	1	7	11:21	16
10. Фамос	13	4	2	7	11:15	14
11. Жељезница	13	4	1	8	15:29	13
12. Напредак	13	3	2	8	17:21	11
13. Јединство (БЧ)	13	1	3	9	10:32	6
14. Милићи	13	1	1	11	8:31	4

UEFA одредила арбитра за бараж

Енглез Веб у Зеници

НИОН - Прву утакмицу баража за Европско првенство 2012. године између БиХ и Португалије у петак, 11. новембра, судиће најпознатији енглески арбитар Хауард Веб, одлучила је Европска фудбалска унија (UEFA).

Веб, иначе службеник британске полиције, у каријери је водио низ утакмица од великог значаја, укључујући финале енглеског ФА купа и Лига купа, а у међународним такмичењима прошле године је судио финале Лиге шампиона између Интера и Бајерна, као и завршни меч Свјетског првенства у Јужној Африци.

ТРЕЋЕ ЛИГЕ РЕПУБЛИКЕ СРПСКЕ

ЗАПАД

Резултати 13. кола:

БРЕСТОВЧИНА: Омладинац - Житопромет 4:1, КОЗАРСКА ДУБИЦА: Борац - Обрадовац 2:2, КОТОР ВАРОШ: Младост - Омарска 1:1, ДУБРАВЕ: Дубраве - Прогрес 1:1, ПРИЈЕДОР: Гомјеница - Будућност (БЛ) 2:2, НОВА ТОПОЛА: Лијевче - Врбас 2:1, ЈАБЛАНИЦА: Јабланица Стандард - Лауш 2:1.

Табела

1. Омарска	13	9	2	2	20:14	29
2. Дубраве	13	7	3	3	26:10	24
3. Будућност (БЛ)	13	7	3	3	23:13	24
4. Јабланица С.	13	6	3	4	19:9	21
5. Омладинац (Б)	13	6	3	4	17:12	21
6. Житопромет	13	6	2	5	28:23	20
7. Лауш	13	5	4	4	18:10	19
8. Прогрес	13	5	4	4	15:14	19
9. Обрадовац	13	4	4	5	18:15	16
10. Борац (КД)	13	4	2	7	12:28	14
11. Лијевче	13	4	1	8	11:18	13
12. Младост (КВ)	13	3	3	7	10:18	12
13. Врбас	13	3	3	7	9:27	12
14. Гомјеница	13	2	3	8	7:22	9

Парови 14. кола (игра се на прољеће):

ПРИЈЕДОР: Житопромет - Лауш, ЈАБЛАНИЦА: Јабланица - Стандард, НОВА ТОПОЛА: Лијевче - Будућност (БЛ), ПРИЈЕДОР: Гомјеница - Прогрес, ДУБРАВЕ: Дубраве - Омарска, КОТОР ВАРОШ: Младост - Обрадовац. КОЗАРСКА ДУБИЦА: Борац - Омладинац (Б).

ЦЕНТАР

Резултати 13. кола:

ДОБОЈ: Желѣезничар - Требава 0:2 (прекид у 46. минуту) 0:3 (службени резултат), КОСТАЈНИЦА: Наша крила - Борац (О) 3:1, ПРИДЈЕЛ ДОЊИ: Придјел Доњи - Врањак 2:1, ТИШИНА: Младост - Вучијак 1:2, РУДАНКА: Руданка - Хајдук (Б) 1:0, ГАЈЕВИ: Звијезда - Полет (ЧП) 2:0, МИЛОШЕВАЦ: Посавина - Скугрић 4:1.

Табела

1. Вучијак	13	10	1	2	32:10	31
2. Требава	13	9	2	2	38:14	29
3. Звијезда (Г)	13	7	1	5	21:14	22
4. Борац (О) (-1)	13	6	3	4	32:19	20
5. Скугрић	13	6	2	5	26:30	20
6. Наша крила	13	6	1	6	28:16	19
7. Желѣезничар (Д)	13	6	1	6	25:22	19
8. Посавина (М)	13	6	1	6	19:22	19
9. Руданка	13	5	4	4	14:21	19
10. Полет (ЧП)	13	5	2	6	30:36	17
11. Хајдук (Б)	13	4	2	7	15:26	14
12. Придјел Доњи	13	3	3	7	13:27	12
13. Врањак	13	3	1	9	9:36	10
14. Младост (Т)	13	3	0	10	19:28	9

Парови 14. кола (игра се на прољеће):

ОСЈЕЧАНИ: Требава - Скугрић, МИЛОШЕВАЦ: Посавина - Полет (ЧП), ГАЈЕВИ: Звијезда - Хајдук (Б), РУДАНКА: Руданка - Вучијак, ТИШИНА: Младост - Врањак, ПРИДЈЕЛ ДОЊИ: Придјел Доњи - Борац (О), КОСТАЈНИЦА: Наша крила - Желѣезничар (Д).

ИСТОК

Резултати 13. кола:

ТРШИЋ: Подриње - Семберија Гај 7:1, СРЕБРЕНИЦА: Губер - Слога јунајтед 1:1, ТРНОВИЦА: Трновица - БСК Лединци 2:0, АМАЈЛИЈЕ: Дрина - Младост (С) 3:1, ВЛАСЕНИЦА: Власеница - Задругар 3:1, ЛОПАРЕ: Мајевица - Јединство (Р) 4:1, ДЕРВЕНТА: Бирач - Братство (Б) 1:0.

Табела

1. Власеница	13	8	4	1	27:7	28
2. Младост (С)	13	8	3	2	23:10	27
3. Задругар	13	7	3	3	33:17	24
4. Слога јунајтед	13	7	3	3	17:8	24
5. БСК Лединци	13	7	3	3	12:7	24
6. Мајевица (Л)	13	7	2	4	29:20	23
7. Трновица (-3)	13	6	2	5	16:15	17
8. Губер	13	3	6	4	15:19	15
9. Јединство (Р)	13	3	6	4	13:18	15
10. Подриње (Т)	13	3	3	7	21:19	12
11. Братство (Б)	13	3	3	7	15:26	12
12. Дрина (А)	13	3	1	9	18:40	10
13. Семберија Гај	13	2	3	8	14:34	9
14. Бирач	13	2	2	9	11:24	8

Парови 14. кола (игра се на прољеће):

СРЕДЊА ЧАЋАВИЦА: Семберија Гај - Братство (Б), ДЕРВЕНТА: Бирач - Јединство (Р), ЛОПАРЕ: Мајевица - Задругар, ВЛАСЕНИЦА: Власеница - Младост (С), АМАЈЛИЈЕ: Дрина - БСК Лединци, ТРНОВИЦА: Трновица - Слога јунајтед, СРЕБРЕНИЦА: Губер - Подриње (Т).

Бањалучки Борац одувијек био расадник репрезентативаца

Кунић решета

Петар Кунић

Драго ми је због голова и тријумфа који смо остварили у Мостару, рекао Кунић

ПИШЕ: СЛАВКО БАСАРА
basara@glassrpske.com

БАЊАЛУКА - Фудбалски клуб Борац је увијек био расадник талената и фудбалера репрезентативног калибра. Од Томе Кнеза, Велимира Сомболца, Абида Ковачевића, до Владана Грујића, Златана Муслимовића, Дарка Малетића, Асмира Авдукића, Срђана Граховца...

Данас "црвено-плави" дрес носи још један репрезентативац Петар Кунић. Млади нападач има могућност да игра и за јуниорски и за сениорски тим актуелног шампиона Премијер лиге БиХ, а одличним играма постао је и репрезентативац младог тима Србије. Селектор Зоран Марић у свим акцијама рачуна на талентованог Бањалучанина који се селектору "орлића" одужује на најбољи начин - головима.

- Срећан сам због позива у репрезентацију Србије за коју сам одлучио да играм. Репрезентација је сан сваког фудбалера, а сваки будући позив настојаћу да оправдам одличним играма и головима што је моја ужа специјалност - рекао је млади нападач "црвено-плавих" Петар Кунић.

Минулог викенда јуниори Борца су гостовали у Врапчићима код Вележа у првенственом мечу заједничке омладинске лиге БиХ. Бањалучани су побиједили 4:0, а Петар Кунић је постигао два гола и тако свом тиму трасирао пут ка побједи и новим бодовима. Са нова два гола је међу водећим стријелцима лиге.

- Драго ми је због голова и тријумфа који смо остварили у Мостару против Вележа. Имамо одличну јуниорску екипу, радимо професионално и настојаћемо да и у посљедње двије утакмице, против Славије и Сарајева остваримо максимум. Не обећавам голове, али залагање и максимум свакако. Ваљда ће из таквог односа доћи и погоци - јасан је Кунић.

Зоран Марић

Још док је био тренер Борца Зоран Марић је "скенирао" квалитете младог Петра Кунића.

- Овај момак ће бити изузетан голгетер - рекао је тада тренер из Новог Сада.

Доласком на селекторску позицију омладинаца Србије Зоран Марић није пропустио прилику да у репрезентацију позове младог Кунића који ће бити и будућност "орлова".

Кунић је будућност бањалучког клуба, а не смета му чињеница што игра и за јуниоре и за сениоре.

- То је још ову сезону и даћу све од себе да што квалитетније завршимо посао у јуниорском стажу, јер сениорска конкуренција је нешто сасвим друго. Изискује много више - рекао је на крају Петар Кунић.

Нападач Слободе из Мркоњић Града отпутовао у Скандинавију

Стјепић тражи клуб у Шведској

МРКОЊИЋ ГРАД

- Центарфор мркоњићке Слободе Саша Стјепић у посљедња два првенствена меча није био у тиму Зорана Драгишића, јер се налази у Шведској на проби у једном тамошњем клубу.

Он неће бити у тиму ни у сриједу у мечу четвртфинала Купа Републике Српске са Слогом из Добоја, јесењим прваком прволигашке конкуренције, чиме ће оштрица напада Слободе бити знатно отупљена.

- Стјепић је отишао на пробу у један шведски клуб и неће се враћати до краја мјесеца. Уколико задовољи послодавце у новом клубу, потписаће уговор, у супротном се враћа у наше редове пошто са Слободом има уговор до краја првенства - истакао је шеф стручног штаба мркоњићког прволигаша Зоран Драгишић.

НЕЋЕ ИГРАТИ
против Слоге (Д) у Купу Српске

Стратег Слободе је истакао да је недостатак Стјепића велики хендикеп за његов клуб, поготово што је Никша Димитријевић ровит и као такав је играо у суботу против Подриња.

- Стјепић нам много недостаје у шпицу, јер смо наш напад концентрисали на његовој и игри Никше Дмитријевића. Кога нема, без њега се и може и мора, тако да ћемо против Добојлија тражити побједу неком другом формулом - рекао је шеф стручног штаба Слободе.

Уколико Саша Стјепић остане у Шведској, управа Слободе у зимској паузи покушаће умјесто њега да доведе неког другог квалитетног нападача за прољећне окршаје.

С. Д.

Зоран Ђургуз, шеф стручног штаба Фудбалског клуба Слога

"Пролетер казнио наше опуштање"

У пресудним тренуцима концентрација наших играча је пала, вјероватно због чињенице да смо били преоптерећени првим мјестом, рекао Ђургуз

ПИШЕ: СЛОБОДАН ПУХАЛО
sl.puhalo@gmail.com

ФОТО: АРХИВА

Зоран Ђургуз

ДОБОЈ - У табору новог јесењег шампиона Прве лиге Републике Српске Слоге још увијек не могу да прежале губитак два бода у посљедњим минутама комшијског одмјеравања снага са теслићким Пролетером.

Гости су стигли до ремија на "Лукама" буквално у посљедњим секундама игре и онемогућили Добојлијама да се сами, током зимске паузе, шепуре на лидерској позицији са јесењим почастима. Овако изабраници тренера Зорана Ђургуза, захваљујући бољој гол разлици, заузимају позицију испред Радника из Бијељине и гатачке Младости са идентичним бројем бодова - 22.

ТЕСЛИЋАНИ изједначили у посљедњим секундама

- Желјели смо тријумфом да украсимо ову титулу, али нажалост нисмо успјели у томе. Ипак, честитам мојим играчима на труду и успјеху који смо остварили ове јесени. Меч против Пролетера смо отворили голом, покушали смо у наставку додатним притиском на задњу линију да присилимо противника да прави грешке да бисмо преломили утакмицу. Нисмо искористили повољне прилике - рекао је шеф стручног штаба Слоге Зоран Ђургуз.

Без обзира на то што се ради о "фењерашу", према Ђургузовим ријечима Пролетер има изузетно квалитетну екипу, што се не може "видјети по положају на табели".

- У пресудним тренуцима концентрација наших играча је пала, вјероватно због чињенице да смо били преоптерећени првим мјестом. Када је Борислав Лукић постигао други гол, помислили смо да је све готово, да је побједа ту. Наше опуштање у финишу утакмице противник је знаначки казнио и дошао до бода, а нама ускратио још два - јасан је стратег добојских фудбалера.

Ипак, када се подвуче линија испод ове јесени, у стручном штабу "црвених" са "Лука" могу у потпуности да буду задовољни.

- Током јесени имали смо одређених турбуленција, одрекли смо се и неких фудбалера, без којих се у тим тренуцима није могао ни замислити. Пружили смо шансу младима и нисмо погријешили - рекао је на крају Зоран Ђургуз.

Прва титула

Фудбалери Слоге су први пут у клупској историји шампиони Прве лиге Републике Српске, што даје још већи значај овојесенском успјеху изабраника тренера Ђургуза. Ова генерација играча ће ући у клупске анале.

- Драго нам је што смо остварили тај успјех клуба, који нису многе генерације прије нас - рекао је кратко Ђургуз.

Дарко Несторовић имао јесенас много проблема у Раднику

"Побиједили смо све недаће"

БИЈЕЉИНА - Послије Рудар Приједора и Слободе из Мркоњић Града тренер Дарко Несторовић је и у Раднику направио фудбалско чудо.

Поред великих проблема и опште лоше ситуације у клубу, са оскудним играчким кадром и уз низ пехова зачињених подапињањем појединаца, млади тренер, један од најперспективнијих у Српској, са Бијељинцима је дошао на диобу првог мјеста послије јесењег дијела сезоне исциједивши "суву дреновину".

- С почетком припрема смо каснили двадесетак дана, почели смо рад буквално са осам играча, од којих су четворица били голмани. Био је то велики хендикеп, док су други клубови играли пријатељске утакмице, ми смо тек почињали. На крају је све испало како треба, задовољан сам, јер смо на диоби првог места, а циљ је био да, знајући за све проблеме који нас прате и тешку ситуацију, бодовно много не заостанемо за водећим екипама - рекао је Дарко Несторовић.

Дарко Несторовић

Све је кренуло љетос у недефинисаним условима, послије великог спремања направљен је "салто мортале".

- План је био да Радник ојачамо организационо и инфраструктурално, а да на такмичарском плану створимо квалитетну базу за будућност. Остварили смо резултате на које сви заједно можемо да будемо поносни и у много бољој смо позицији него љетос. Због кашњења с почетком припрема нисмо могли да ангажујемо већину фудбалера који су имали уговоре и нашли клубове. Ни селекција играча која је остала унутар клуба није била обављена како треба, јер једноставно нисмо имали времена да реагујемо - рекао је Несторовић.

Стратег Бијељинаца се већ сада спрема за зимски прелазни рок.

МЛАДИ ТРЕНЕР исциједио "суву дреновину"

- Сигурно је да треба да ангажујемо одређена појачања, поготово на позицији нападача. Евидентно је да ту имамо дефицит, што се види и на основу статистичких података. Примили смо најмање голова шест, али зато смо дали само 11. Ефикаснији смо једино од Дрине ХЕ и Подриња у цијелој лиги - истакао је на крају Несторовић.

И. С.

Тајм-аут

Пише: Слободан ПУХАЛО

До титуле из прикрајка

Упорност фудбалера Слоге се исплатила, јер тек у посљедњем колу избили су на прво мјесто у прволигашкој конкуренцији Српске и тако освојили титулу јесењег шампиона.

Истина, мало им је недостајало да сами буду на челу, али у посљедњем минуту сусрета са теслићким Пролетером примили су погодак и испустили побједу.

Ипак, остварили су велики успјех, поготово због чињенице да су се готово током цијеле јесени сусретали са бројним проблемима, од којих је свакако највећи онај у сопственим редовима, када је руководство клуба одлучило да се захвали на сарадњи чак петорици првотимаца.

Био је то велики и храбар рез и управе и струке, који је могао скупо да кошта клуб у бодовним смислу, али тај потез урађен је зарад реда, рада и дисциплине. Пад се није догодио, штавише, престројавајући се у ходу, дајући шансу младим, талентованим фудбалерима пониклим у властитој школи и доводећи двојицу искуснијих у напад и одбрану, Слога је играла све боље.

Имали су ученици Зорана Ђургуза и проблема на утакмицама које су играли на свом стадиону. Побједа их у "Лукама" једно вријеме никако није хтјела, али су благодарећи добрим резултатима на гостовањима држали какав-такав прикључак са водећим тимовима и вребали из прикрајка.

Посебно су имали тежак распоред у финишу ове полусезоне, када су одиграли двије утакмице заредом у гостима: Фочи и Вишеграду, код лидера на табели. Нису устукнули, напротив, вратили су се кући непоражени - док су остале екипе на два узастопна гостовања доживљавале поразе - и са четири освојена бода чекали су посљедњи меч са Теслићанима у Добоју и мјеркали прво мјесто.

Донекле су сагорјели у жељи да побједом обезбиједе ловорике само за себе, али тиме нису обезвриједили остварени успјех којем се осим њих мало ко надао.

Управо због тога титула добија још више на вриједности.

Немања Париповић јунак ФК Лакташи

Срушио Новограђане

ЛАКТАШИ - Двије мајсторије младог Немање Париповића, по једна у сваком полувремену, биле су довољне да се фудбалери из Лакташа од својих навијача и ове јесени у Српској опросте побједом.

ФОТО: ГЛАС СРПСКЕ

Немања Париповић

Двоструки стријелац против Слободе из Новог Града је тако показао одличну форму и права је штета што се сезона завршила.

- Срећан сам што сам постигао голове, али сам још задовољнији што смо побиједили неугодног противника и што са ова три бода много мирније одлазимо на зимску паузу. Вјерујем да ћемо на прољеће играти још боље и да наш опстанак у елитном друштву Републике Српске ниједног тренутка неће доћи у питање. Голове и побједу поклањам вјерним навијачима - поручио је јунак Лакташа од суботе Немања Париповић.

С. Б.

In memoriam

Преминуо Златан Павичић

У Славонском Броду умро је у 70. години Златан Павичић, један од најбољих голмана бањалучког БСК-а у његовој дугогодишњој историји.

Бранио је боје бањалучких "плавих" у другоригашкој конкуренцији с краја седамдесетих година и, заједно са Исметом Халилићем, представљао можда један од најбољих голманских парова у Другој лиги бивше Југославије.

Многи Бањалучани и данас се сјећају његових незаборавних интервенција на утакмицама против Ријеке, Козаре из Градишке, Марибора, Загреба... када је израстао у истинског спортског јунака. Био је веома омиљен човјек, а стасом и физичким изгледом био раван сваком холивудском глумцу.

Послије фудбалске каријере био је истакнути ловац и један од активнијих чланова Ловачког друштва "Бањалука".

Током ратних година напустио је Бањалуку и одселио се у Славонски Брод, гдје ће у сриједу, 9. новембра, бити и сахрањен.

Фудбалски репрезентативци БиХ окупили се у Сарајеву

ФОТО: АРХИВА

Звјездан Мисимовић у дуелу с Пепеом

Свим снагама на Португалију

Уз мало среће, надамо се да можемо у Украјину и Пољску. Прошли смо дуг пут и много смо искуснији у односу на претходне двије године, рекао Мисимовић

ПИШЕ: ГОРАН ИВАНКОВИЋ
gosa@bih.net.ba

САРАЈЕВО - Прва утакмица баража за одлазак на Европско првенство између БиХ и Португалије на програму је у петак, 11. новембра, а изабраници селектора Сафета Сушића синоћ су се окупили у хотелу "Херцеговина".

Репрезентативци БиХ, који други пут заредом против истог ривала играју бараж, први тренинг имаће данас у пријатељској утакмици против Жељезничара на "Грбавици" поводом прославе вијека постојања сарајевског клуба. Селектор Сушић ће у овом сусрету дати прилику свим фудбалерима на које рачуна за бараж дуеле са Португалцима.

Због жутих картона и повреда у првом сусрету у Зеници популарни Папе неће моћи да рачуна на тројицу дефанзиваца (Саша Папац, Борис Панца и Менсур Мујца).

ФУДБАЛЕРИ се окупили у хотелу "Херцеговина"

- Португалци играју доста офанзиван фудбал са три нападача и за нас овај хендикеп може да представља велики проблем. Са друге стране, то може значити да ћемо лакше долазити до њиховог гола. Радује ме сјајна форма наших играча, као и то што побјеђују са својим клубовима, јер доћи ће добро расположени. Ипак, не могу рећи да је ситуација идеална, када се зна да ћемо бити доста ослабљени у одбрани - рекао је селектор Сушић новинарима.

Један од главних адута репрезентације БиХ биће Србин из Градишке Звјездан Мисимовић, везиста московског Динама, који је био гост сајта FIFA. Он је изразио велики оптимизам уочи двомеча против Португалије.

- Нисам особа која може да размишља о некаквој освети Португалији, за елиминацију у баражу за Свјетско првенство у Јужној Африци. Тада су били боља екипа и прошли су даље. Уз мало среће, надамо се да можемо у Украјину и Пољску. Прошли смо дуг пут и много смо искуснији у односу на претходне двије године. Мислим да смо учинили велики искорак напријед и са оптимизмом чекамо бараж - истакао је Мисимовић.

На основу члана 70. став 1. тачка 2. Устава Републике Српске, чланова 204, 205. и 206. Пословника Народне скупштине Републике Српске ("Службени гласник Републике Српске", број: 31/11), а након разматрања Нацрта закона о правима бораца, војних инвалида и породица погинулих бораца одбрамбено-отаџбинског рата Републике Српске, Народна скупштина Републике Српске, на Петој посебној сједници одржаној 4. новембра 2011. године, донијела је сљедећи

ЗАКЉУЧАК

1. Народна скупштина Републике Српске одлучила је да се Нацрт закона о правима бораца, војних инвалида и породица погинулих бораца одбрамбено-отаџбинског рата Републике Српске, упути на јавну расправу, јер се наведеним Нацртом закона уређују питања која су од посебног значаја за грађане и о којима је неопходно да се најшире консултују заинтересовани органи и организације, научне и стручне институције;
2. Нацрт закона објављен је на интернет страници Народне скупштине Републике Српске www.narodnaskupstinars.net;
3. Јавна расправа ће се спровести у року од 30 дана;
4. За организовање и спровођење јавне расправе задужује се Министарство рада и борачко-инвалидске заштите, које се истовремено обавезује да достави Народној скупштини, уз приједлог закона, извјештај о резултатима јавне расправе са мишљењима и приједлозима изнесеним у истој;
5. Овај закључак ступа на снагу даном доношења, а објавиће се у "Службеном гласнику Републике Српске", једним дневним новинама и на web-страници Народне скупштине Републике Српске.

Број: 01-1720/11

Датум: 4. новембар 2011. године

ПРЕДСЈЕДНИК
НАРОДНЕ СКУПШТИНЕ
Мр Игор Радојичић

Бруно Алвеш, фудбалски репрезентативац Португалије

"Нисмо први пут у баражу"

ЛИСАБОН - Бруно Алвеш, дефанзивац Зенита из Санкт Петербурга, у интервјуу за клупски сајт изјавио је да су шансе у баражу увијек подједнаке, али вјерује да ће Португалија бити боља у двије утакмице против БиХ.

- Све је у реду, ми смо увијек концентрисани на позитиван резултат. Истина је да наши проблеми нису почели у прошлој утакмици са Данској, већ мало раније. Морамо да наставимо даље. Тренирамо, спремни смо и све зависи од нас - рекао је Алвеш за службену страницу руског клуба.

Он истиче да Португалији није страно да игра у доигравању.

- Није нам први пут да се нађемо у баражу. Сада се морамо поново суочити са БиХ. У овој ситуацији нема ништа посебно. Само треба да обавити свој посао и побиједимо у обје утакмице - додао је Алвеш.

Бруно Алвеш

Он истиче да је репрезентација БиХ доста напредовала од мечева баража за СП, те да су шансе у баражу увијек 50:50. Међутим, каже, "Португалија је Португалија".

САМО ТРЕБА да обавимо свој посао

- БиХ је веома квалитетна и доста је боља него прије двије године. Дакле, биће тешко, али Португалија је Португалија. Када је у питању бараж, шансе су увијек подједнаке - додао је Алвеш.

Репрезентативци Португалије јуче су се окупили у својој бази у Праији дел Рој и почели припреме за бараж против БиХ. До меча у петак у Зеници обавиће три тренинга. Једино је синоћњи тренинг био отворен за јавност, док је селектор Паулo Бенто одлучио да данашња два буду затвореног типа.

Фудбалери Србије почели припреме за пријатељске утакмице

Калуђеровић посљедњи "орао"

Нападач Црвене звезде позван накнадно, баш као Немања Томић и Адем Љајић, због неколико отказа повријеђених играча

ФОТО: АГЕНЦИЈЕ

Андрија Калуђеровић

БЕОГРАД - Фудбалска репрезентација Србије јуче је почела мини-припреме за предстојеће пријатељске утакмице са Мексиком 11. новембра у Керетару и три дана касније са Хондурасом у Сан Педро Сули.

Велики проблем вршиоцу дужности селектора Радовану Ћурчићу представљали су откази неколико првобитно позваних фудбалера углавном због повреда. Тако је Ћурчић морао у посљедњи час да позове тандем из "вјечитих ривала" Андрију Калуђеровића и Немању Томића, а позив је добио и првотимац Фјорентине Адем Љајић.

Селектору су отказали Невен Суботић, који је оперисао јагодичну кост, Душан Баста је повриједио примицач, Зоран Тошић је отказао због повреде кољена, а због сличних повреда позиву су морали да се захвале и Љубомир Фејса, Миралем Сулејмани, Душан Тадић и Мирослав Радовић.

Нападач Црвене звезде Андрија Калуђеровић дочекао је својих пет минута и требало би да дебитује на предстојећој турнеји.

- Тако је то у фудбалу, некада си на дну, а некада си горе. Нисам очекивао позив, стварно ме је изненадио. Хвала селектору што није заборавио моје игре из прошле сезоне. Са друге стране, без обзира на све што се дешавало у квалификацијама, навикао сам на притиске. У великом клубу попут Звезде се увек игра под тензијом, неће ми овде бити ни боље ни горе што се тиче притиска - рекао је Калуђеровић.

СЕЛЕКТОРУ отказала седморица играча

Поред Калуђеровића, Томића и Љајића, у националној селекцији је и повратник, чувар мреже Партизана Владимир Стојковић.

- Драго ми је што сам се вратио у репрезентацију, али овај повратак не доживљавам као своју победу, већ као део мог посла. Све лоше ствари сам оставио иза себе и фокусиран сам само на фудбал - рекао је Стојковић.

Заједно на припреме

Занимљиво је да су на окупљање у Стару Пазову заједно дошли играчи из Црвене звезде и Партизана, Милан Вилотић, Андрија Калуђеровић и Немања Томић. Овим гестом репрезентативци су показали да су професионалне обавезе једно, а пријатељство друга ствар.

Шпански новинари пуни хвале за младог нападача Партизана

Марковић киша послије суше

БАРСЕЛОНА - Угледни каталонски лист "Мундо Депортиво" није штедио компличенте на рачун вундеркинда "црно-бијелих" Лазара Марковића, али ни ријечи хвале за Партизанову "фабрику талената".

- Партизан његује бисер који обећава да у будућности може да постане спектакуларан нападач - уводни је дио текста посвећеног Марковићу.

Брзина, техника и вјештина су на страни Партизановог бисера, потребно је да само мало ојача конституцију - пише шпански лист.

ЈОШ ЈЕДАН играч из Партизанове "фабрике талената"

Они су се осврнули и на неке прећашње играче који су из Партизана отишли у Примеру, гдје су касније направили сјајне каријере: Радомир Антић, Славиша Јокановић, Саво Милошевић, Велько Пауновић, Предраг Мијатовић и Милинко Пантић. Ипак, лист наводи да у посљедње вријеме нема играча из "фабрике талената" шампиона Србије у Примери, а да би Марковић, уколико шпански клубови на вријеме реагују, могао да буде киша послије суше.

За Марковића су до сада интересовање показали Фјорентина, Шахтјор и Челзи, тако да лист предлаже да шпански новинари брзо реагују и ступе у контакт са Партизаном.

Марковић је ове сезоне у Јелен суперлиги одиграо 11 мечева и постигао пет голова.

ФОТО: АГЕНЦИЈЕ

Делио Роси

Медији смјењују Синишу Михајловића

Роси најближи "Виоли"

ФИРЕНЦА - На Апенинима се увелико прича о могућим насљедницима Синише Михајловића на клупи Фјорентине, а посљедње име у низу је Делио Роси.

Иако су послије пораза од Кјева (0:1) у недјељу челници Фјорентине убјеђивали јавност да не размишљају о смјени Синише Михајловића, италијански медији брује о могућем насљеднику српског стручњака на клупи клуба из Фиренце.

Међу кандидатима су и Карло Анћелоти и Луиђи дел Нери.

Фјорентина од старта сезоне има само три побједе, налази се у доњем дијелу табеле и никако није испунила очекивања навијача.

Роберт Просинечки о будућности

"Србија, никад не реци никад"

БЕОГРАД - Тренер Црвене звезде Роберт Просинечки није одбио могућност да једног дана сједне на клупу Србије, али да у овом тренутку жели да се фокусира на посао у Црвеној звезди.

- Никад не реци никад. Много се причало о томе, али само мислим о Црвеној звезди. Не бојим се ничега, цели живот сам оптимиста, верујем да могу боље. Селекторски посао је другачији од клупског, прво желим да се докажем у Звезди. Шта ће бити даље, ко зна. Не верујем да је Фабио Капело у 42. години сањао да ће бити селектор Енглеске - рекао је Просинечки, алудирајући на Дон Фабија, који је тек са 43 године сјео на клупу Милана, а први пут постао селектор у 62. години, када је сјео на клупу Енглеске.

"Глас Српске" у Србији

ГЛАВНА ПРОДАЈНА МЈЕСТА У БЕОГРАДУ

- КИОСЦИ "ФУТУРА ПЛУС"
- КИОСЦИ "ШТАМПА СИСТЕМ"
- "НИКА" - УГАО ФРАНЦУСКЕ И УЛИЦЕ БРАЋЕ ЈУГОВИЋА
- "ЕЛИТ ТОБАКО" - ЦВИЈИЋЕВА 59
- "НИНА" - НУШИЋЕВА 18
- "ФЕЛИКС Н" - УГАО ВЛАЈКОВИЋЕВЕ И СВЕТОГОРСКЕ УЛИЦЕ
- "АИКИ" - ВИШЊИЋЕВА 2

Њемачки савез обећао награде

За трофеј по 300.000 евра

БЕРЛИН - Њемачки савез одлучио је да награди сваког играча и тренера у стручном штабу са по 300.000 евра уколико "панцери" освоје Европско првенство.

За улазак у четвртфинале премија износи 50.000 евра, за полуфинале 100.000 евра, а за финале 150.000 евра.

Не успију ли Нијемци, актуелни европски допрваци, проћи фазу такмичења по групама, неће зарадити ништа.

Пред саставом Јоакима Лева су два пријатељска двобоја. У петак гостује код Украјине у Кијеву, док у уторак у Хамбургу дочекује Холандију.

Португалац изненада зазвонио телефон

Жозе Мурињо казнио сам себе

Жозе Мурињо

МАДРИД - Стратег Реал Мадрида Жозе Мурињо не престаје да одушевљава шпанску фудбалску јавност. Послије меча са Осасуном једном од најбољих тренера данашњице зазвонио је телефон док је држао конференцију за медије, па је одлучио да казни сам себе.

- Извињавам се због овога. И мене ће коштати ова грешка. Играчи за овакав прекршај дисциплине плаћају 500 долара, а ја нећу бити изузетак - рекао је Португалац.

Играчи ће га мало провоцирати, али све у сврху атмосфере која је послије нове високе побједе против Осасуне ионако одлична.

СЕМАФОР

Шпанија, 11. коло

Гранада - Расинг Сантандер 0:0, Сарагоса - Спортинг 2:2 (Ботиа 28. аутогол, Постига 90 - Барал 31, 44), Рајо Вањекано - Реал Сосиједад 4:0 (Пити 12. пенал, Мичу 49, 62, Трасорас 72), Еспањол - Виљареал 0:0, Атлетик Билбао - Барселона 2:2 (Херера 20, Пике 80 - Фабрегас 24, Меси 90), Хетафе - Атлетико Мадрид 3:2 (Барада 40, Мичел 49, Кастро 83. пенал - Фалкао 30. пенал, Доминго 80).

Пласман: Реал 28, Барселона 25, Валенсија 24, Леванте 23, Севиља 18, Малага 17...

Енглеска, 11. коло

Вулверхемптон - Виган 3:1 (Охара 31, Едвардс 55, Ворд 66 - Вотсон 42), Болтон - Стоук 5:0 (Дејвис 2, Иглс 24, 73, Класнић 61, 82), Фулам - Тотенхем 1:3 (Кабул 57. аутогол - Бејл 10, Ленон 45, Дефо 90).

Пласман: Манчестер С. 31, Манчестер ј. 26, Њукасл 25, Челзи 22, Тотенхем 22, Ливерпул 19...

Њемачка, 12. коло

Хановер - Шалке 2:2 (Пападопулос 29. аутогол, Абделауе 59 - Пуки 26, 73), Аугзбург - Бајерн 1:2 (Хосогаи 59 - Гомез 16, Рибери 28)

Пласман: Бајерн 28, Борусија Д. 23, Вердер 23, Борусија М. 23, Шалке 22, Хановер 19...

Француска, 13. коло

Бордо - ПСЖ 1:1 (Гуфран 13 - Сисоко 10), Сошо - Лион 2:1 (Ревељер 10. аутогол, Будебу 43. пенал - Лаказет 14), Олимпик Марсељ - Ница 2:0 (Ајев 72, Реми 90. пенал), Рен - Валенсијен 1:1 (Екоко 21 - Гомис 29), С. Етјен - Монпеље 1:1 (Николита 31 - Марве 57), Каен - Дижон 3:0 (Лека 36, Було 66, Фрау 72), Лоријен - Ажаксио 2:0 (Жуфре 63, Суну 82), Нанси - Брест 2:1 (Јунг 64, Никулае 87 - Лесомије 85), Лил - Евијан 1:1 (Педрети 63 - Келифа 4), Оксер - Тулуз 2:0 (Саного 69, Конту 88).

Пласман: ПСЖ 30, Монпеље 27, Лил 24, Лион 23, Рен 22, Тулуз 22...

Одгођена утакмица Наполија и Јувентуса подигла прашину

ФОТО: АГЕНЦИЈЕ

Невријеме измишљено

Детаљ са утакмице Јувентус - Наполи

Фотографије и снимци јасно показали да су постојали оптимални услови за игру, па људи из Јувентуса сумњају да су Наполитанци намјерно хтјели да одгоде утакмицу

НАПУЉ - Одгођена дерби утакмица између Наполија и Јувентуса иако није било невремена у Напуљу централна је тема на Апенинима.

Полиција је инсистирала на томе да се меч одгоди, јер није могла да гарантује безбједност у транспорту око 70.000 људи који би се слили на "Сан Паоло". Проблем је што је у недјељу било чак сунчано, а још један аргумент да је терен поплављен не пије воду пошто су камере показале да је меч, што се подлоге тиче, могао да буде одигран.

Из Јувентуса су рекли да поштују одлуку, али онда је избио скандал. Процуриле су информације да је Наполи притискао да се меч одгоди, а разлог је умор због Лиге шампиона. Нису ни обавијестили савез који сада најављује истрагу. Рат је избио због термина, Наполи жели да се игра 14. децембра, када заврше јесење обавезе у Европи, "Јуве" тражи да се меч игра у првом слободном термину, 29. новембра.

Много је буке изазвала изјава бившег Јувентусовог голмана Рампуље, који је примијетио да у Напуљу нису одгађани мечеви када су се дешавале много горе ствари, а још неколико коментатора је изразило сумњу да Наполију просто не одговара да игра сада.

Узвратили су са југа одмах све прогласивши за завјеру богатих сјеверњака.

ЈУВЕНТУС најавио жалбу савезу

У сваком случају, слике сунчаног Напуља, али и снимци готово сувих улица и саобраћаја који се регуларно одвија показују да утакмица није морала бити одгођена.

- Одгођено је због сунца - већ су смислиле шалу поједине присталице Јувентуса, алудирајући на "невријеме" које је задесило Напуљ.

Реакције

Предсједник Наполија Аурелио де Лаурентис демантовао је да је његов клуб ескивирао утакмицу са Јувентусом.

- Невријеме у Напуљу је било најављено. Сви смо видјели шта се десило у Ђенови, а метеоролози су тако нешто слично најављивали и у нашем граду. Срамота је да се спекулише да смо намјерно одгодили утакмицу - рекао је Де Лаурентис.

Ентон Фердинанд добио пријетеће писмо

Фудбалеру пријетња смрћу

ЛОНДОН - Фудбалер Квинс Парк Рениерса Ентон Фердинанд добио је писмо у којем му се пријети смрћу, а претпоставља се да је оно у вези са недавним сукобом са Џоном Теријем, којег је Фердинанд оптужио за расизам.

Млађи брат фудбалера Манчестер јунајтеда, Рија, случај је одмах пријавио полицији, која је изјавила да истражује пријетњу.

ПОЛИЦИЈА истражује пријетеће писмо

- Наши људи истражују писмо упућено Ентону Фердинанду у којем се истом пријети смрћу - стоји у саопштењу Скотланд јарда.

Детаљ када се сукобе Ентон Фердинанд и Џон Тери ФОТО: АГЕНЦИЈЕ

Писмо је адресирано на клуб са "Лофтус Роуда", а пристигло је још у петак.

Полиција је савјетовала Фердинанду да угради аларм у кућу, понудила му и заштиту и савјетовала да његова породица и он не стварају панику због овог догађаја.

Сам играч није желио да изађе пред новинаре и одбио је да комуницира на ову тему до даљег.

Исто је урадио и Џон Тери, који је негирао да је вријеђао Фердинанда на расној основи, а још се није огласио поводом писма које је стигло на адресу КПР-а, а адресирано на име Ентона Фердинанда. Навијачи Челзија су током меча Лиге шампиона пјевали погрдне пјесме о Фердинанду, што је клуб са "Стемфорд бриџа" оштро осудио. У истрагу су се укључили и челници Фудбалског савеза Енглеске, који испитују овај случај.

Италијанска екипа незадовољна односом руководства "формуле 1"

Ферари пријети иступањем

Ако "формула 1" и даље жели Ферари, мора да се промијени, али уз контролу трошкова. Нисмо у "формули 1" као спонзори, већ као конструктори, рекао Ди Монтецемоло

ФОТО: АГЕНЦИЈЕ

Екипа Ферарија

МАРАНЕЛО - Предсједник Ферарија Лука ди Монтецемоло упозорио је да учешће тог тима у "формули 1" зависи од великих промјена које ће у том шампионату ступити на снагу.

Ди Монтецемоло је такође нагласио да Ферари неће одустати од промјена техничких прописа, правила у вези са тестирањем и увођењем трећих болида.

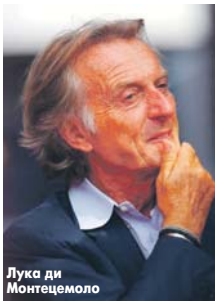
Лука ди Монтецемоло

- "Формула 1" је и даље наш живот, али без Ферарија "формула 1" не постоји, као што би без "формуле 1" Ферари био другачији. Можемо да будемо веома стрпљиви, али постоје одређени услови у којима можемо да наставимо наш рад. Не такмичимо се само због публицитета који нам то доноси, већ да бисмо обавили опсежна истраживања која могу да нам помогну код свих аспеката наших друмских аутомобила: мотора, шасија, механичких компонената, електронике, аеродинамике и технологије - нагласио је Ди Монтецемоло.

Први човјек истакао је да нова правила која превише зависе од аеродинамике, забрана тестирања и ограничење на два болида по тиму, изазивају највећу забринутост код италијанског тима.

- Оно што није добро је то да 90 одсто издања на стази зависи од аеродинамике, а негативно је и то што је наш спорт једини у којем тестирање није дозвољено. Ми правимо аутомобиле, не хеликоптере, ракете или авионе. Наравно, не треба да се вратимо на трошење од прије неколико година, али не би требало ни да будемо у оваквој позицији, у којој возачима из наше академије не можемо да дамо никакву прилику да се покажу. Што се тиче трећег болида, то тражимо због спорта генерално, јер вјерујем да постоји интересовање фанова за то, али и свих који имају везе са "формулом 1" - истакао је Ди Монтецемоло.

Предсједник Ферарија нагласио је да "формула 1" не би требало да узима учешће Ферарија здраво за готово.

ЕКИПА
ограничена на два болида

- Борићемо се за наша увјерења на најбољи могући начин, неки ће то подржати, али они који то не учине, мораће то да прихвате. Ако "формула 1" и даље жели Ферари, мора да се промијени, али уз контролу трошкова. Нисмо у "формули 1" као спонзори, већ као конструктори - рекао је први човјек италијанске екипе.

ПРОМЈЕНА ИМЕНА

Свјетска аутомобилистичка федерација (FIA) сложила се са одлуком тимова у "формули 1" да промијене имена. Тим Лотус, који је до сада изазивао забуну због чињенице да се у "Ф1" шампионату такмичио и Лотус Рено GP, од идуће сезоне зваће се Катерхем Ф1 тим. Лотус Рено GP чији је спонзор француски произвођач аутомобила задржаће име, али ће за шасију бити задужен Лотус, а не Рено. Вирин рејсинг ће се због већинског власника, компаније "Марусија", звати Марусија Ф1 тим. Сагласност на ове одлуке на недавном састанку у Женеви дао је власник комерцијалних права у "формули 1" Берни Еклстон.

Временска прогноза

Промјенљиво облачно

У Републици Српској ујутро ће бити умјерено до знатно облачно, понегдје тмурно и магловито. Током дана промјенљиво облачно са сунчаним периодима и пријатно топло за ово доба године. Према крају дана на југу и југозападу уз повећану облачност пролазно могућа слаба киша. Минимална температура по висоравнима од 2, у осталим крајевима од 4 до 9, на југу до 11 степени, а највиша дневна на планинама од 10, у осталим крајевима од 13 до 17, на југу до 20 степени Целзијуса.

Бањалука
Макс. +16 °C
Мин. +7 °C

Претежно сунчано

У Србији ће бити претежно сунчано. Минималне температуре кретаће се од 0 на планинама, у осталим крајевима од 2 до 8, а највише дневне од 8 на планинама, у осталим крајевима од 11 до 16 степени Целзијуса.

Београд
Макс. +15 °C
Мин. +8 °C

Европске метрополе

Амстердам	7	Будимпешта	10	Лондон	8	Праг	10
Атина	15	Букурешт	8	Мадрид	13	Рим	17
Берлин	10	Цариград	11	Минхен	14	Софија	12
Беч	10	Даблин	9	Москва	6	Стокхолм	5
Братислава	11	Копенхаген	7	Осло	2	Варшава	6
Брисел	9	Лисабон	13	Париз	10	Женева	12

Глас Српске

Борис **ДМИТРАШИНОВИЋ**
директор

Мирјана **КУСМУК**
главни и одговорни уредник

Дарко ГАВРИЛОВИЋ (замјеник главног и одговорног уредника)
Далиборка СЕКУЛИЋ (новости)
Драгана ЋОСИЋ (друштво, бизнис)
Сандра МИЛЕТИЋ (Глас плус, агенције)
Мехмед ДИЗДАР (хроника)
Вања ПОПОВИЋ (панорама)
Саша ЈОВИЧИЋ (Србија, регион)
Миленко КИНДЛ (свијет)
Неда СИМИЋ-ЖЕРАЈИЋ (култура)
Дарко ГРАБОВАЦ (дописници, Бањалука)
Славко БАСАРА (спорт)
Тихомир ГАЧИЋ (техничка)

Први број "Гласа" изашао је као орган НОП-а за Босанску Крајину у Жупици крај Дервара, 31. јула 1943. године. Од 15. септембра 1992. године одлуком Народне скупштине РС излази као дневни лист Републике Српске. Под именом "Глас Српске" излази од 5. маја 2003. године.

e-mail: dopisnik@glassrpske.com
marketing@glassrpske.com

Издавач: АД "Глас Српске" Бањалука, Редакција: Браће Пиштељића 1, 78000 Бањалука, тел. (051) 342-900, факс 342-910, e-mail: dopisnik@glassrpske.com, Дирекција: Скендера Куленовића 93, Бањалука, тел (051) 231-077, Маркетинг: Скендера Куленовића 93, Бањалука, тел.(051) 231-081, e-mail:marketing@glassrpske.com, Дописништва: Источно Сарајево 057/318-119, Добој 053/242-304, Сребреница 056/410-418, Жиро рачуни: Нова бањалучка банка 551001-00016019-84, NLB Развојна банка 562099-00016587-09, Комерцијална банка 571010-00000340-14, Zepter komerc bank 567162-11005289-71, Hypo Alpe Adria bank 552002-00016396-53

Антена

РТРС 20.10

Алекса Дундић

Под вођством младог поручника Алексе Дундића југословенски добровољачки одред одбија да сарађује са владом Керенског и придружује се Црвеној армији.
Глумци: Борис Ливанов, Бранко Плеша, Милан Пузић
Режија: Леонид Луков

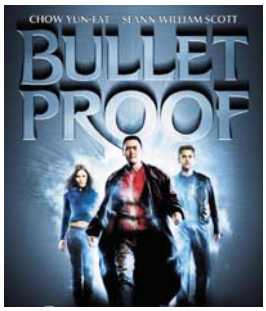

Б 92 21.00

Заштитник

Двојица људи, са различитих крајева планете и потпуно различитих култура, штите древни запис, извор неограничене моћи, да не би пао у погрешне руке. Тибетански монах без имена је мајстор борилачких вјештина чија је дужност да чува и штити моћан, прастари запис, мистериозно умјетничко дјело које представља кључ до извора неограничене моћи. Његов задатак је да пронађе сљедећег чувара древног записа. Монах одлази у Америку гдје, на своје запрепашћење открива да, према прадавном пророчанству, његов насљедник треба да буде извјесни Кар, шармантни момак са улице. Монах подучава новопеченог, младог штићеника правилима чувара. Ускоро постају и добри пријатељи.
Улоге: Чоу Ју-Фат, Шон Вилијам Скот, Џејми Кинг
Режија: Пол Хантер

РТРС

6.00	Музика
7.00	Вијести
7.05	Јутарњи програм
9.00	Вијести
9.10	Ларин избор, серија
10.00	У ноћној башти, цртани филм
10.30	Градитељ Боб, цртани филм
10.40	Томица и пријатељи, цртани филм
11.00	Дилајла и Џулијус, цртани филм
11.20	Краљ диносауруса, цртани филм
12.00	Дневник
12.20	Пресинг
13.20	Тамо далеко
13.50	Драгуљ у круни, серија
15.00	Вијести
15.10	У фокусу
15.50	Здравље је лијек
16.30	Српска данас
17.00	Ларин избор, серија
18.00	Драгуљ у круни, серија
19.10	Пингу, цртани филм
19.30	Дневник
20.10	ФИЛМ Алекса Дундић
22.10	Чендон фабрика филмова, серија
22.30	Дневник
22.40	Чендон фабрика филмова, серија
23.00	Сексуални злочини и Ватикан
23.40	ФИЛМ Рат у Паризу
1.20	ФИЛМ Алекса Дундић
3.10	Чендон фабрика снова, серија
3.30	Дневник
4.00	У фокусу
4.40	Сексуални злочини и Ватикан
5.20	Музика
5.30	Здравље је лијек

16.30

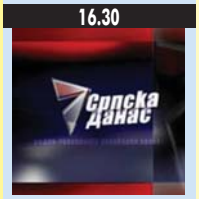

СРПСКА ДАНАС

ПИНК БХ

6.00	Сестре, серија
7.00	Ју-Ги-Ох, цртани филм
7.30	Удри мушки, јутарњи програм
10.00	Пут око свијета
11.00	Краљица југа, серија
12.00	Инфо топ
12.10	Породични обрачун
13.00	Брзе паре
14.00	Инфо топ
14.10	Сити
15.00	Сестре, серија
15.50	Инфо топ
16.00	Мала невјеста, серија
17.00	Тријумф љубави, серија
18.50	Сити
19.20	Инфо топ
20.00	Насљеђе једне даме, серија
21.00	Храбри људи
22.00	Мултимилионер, квиз
23.00	Краљица југа, серија
0.00	ФИЛМ Дјевојка из комшилука
2.00	ФИЛМ Споро сагоријевање

17.00

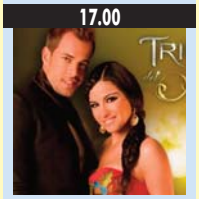

ТРИЈУМФ ЉУБАВИ, ИГРАНА СЕРИЈА

БН

6.30	Јутарњи програм
8.30	Позориште у кући, серија
9.00	Прича о пјесми
10.00	Новости
11.00	Тенис мастерс турнир - Париз
12.00	Новости у подне
12.10	Тенис мастерс турнир - Париз
16.00	Дневник
16.10	Тенис мастерс турнир - Париз
19.30	Дневник
20.10	Позориште у кући, серија
21.00	Црно на бијело
21.50	ТВ документ
22.30	Дневник
23.00	Анали, серија
23.50	ФИЛМ Храбра љубав
1.20	Позориште у кући, серија

Б92

6.00	Долина сунца, серија
7.05	Сунђер Боб, цртани филм
7.30	Пингвини с Мадагаскара, цртани филм
8.20	Долина сунца, серија
9.30	Хоћу да знам
10.00	Вијести
11.00	Сунђер Боб, цртани филм
11.30	Пингвини с Мадагаскара, цртани филм
12.00	Интернат, серија
13.00	Наша мала клиника, серија
14.00	Истражитељи из Мајамија, серија
15.00	Више од живота, серија
16.30	Спортски преглед
17.00	Између двије ватре
17.30	Све по списку
18.00	Сунђер Боб, цртани филм
18.30	Вијести
19.00	Пријатељи, серија
19.30	Два и по мушкарца, серија
20.00	Истражитељи из Мајамија, серија
21.00	ФИЛМ Заштитник
23.00	Вијести
23.40	Између двије ватре
0.20	Доушници, серија
1.00	South Park, серија

БХТ 1

7.00	Добро јутро
9.10	Галактички фудбал, цртани
9.40	Бајке о животињама
10.10	Био једном један дневник
10.30	Културна баштина БиХ
11.00	Сарајево дивни граде
11.20	Горко слатко, серија
12.00	Вијести
12.10	Глобал
12.40	Гастро кутак
13.00	Димензија више
14.00	Вијести
14.20	Одличан 5+
14.30	Галактички фудбал, цртани
14.50	Јапанске приче, цртани
15.00	Животиње у опасности
15.30	Изгубљена част, серија
16.30	Хроника регија
17.00	Горко-слатко, серија
17.20	Друштво знања
17.50	Фудбал: Репрезентација БиХ - Жељезничар
20.00	Дневник
20.30	Приче из транзиције
21.00	Црта
22.00	Дневник
22.30	Изгубљена част, серија
23.30	Здравље у Европи
0.00	ФИЛМ Скривени снови

ТВ1

6.00	Цртани филм
7.00	Вијести
7.05	Цртани филм
8.00	Вијести
8.05	Жене на ивици, серија
9.00	Вијести
9.05	Закон љубави, серија
10.05	Украдени животи, серија
11.00	Суперстарс
12.00	Вијести
12.20	Историја одјеће
13.05	Цртани филм
14.05	Мјесто злочина: Њујорк, серија
15.05	Закон љубави, серија
16.00	Украдени животи, серија
17.00	Вијести
17.10	Предај се срце, серија
18.20	Капитал
19.10	Хело Кити, цртани филм
19.30	Дневник
20.00	Предај се срце, серија
21.00	Тајна служба, серија
22.00	Дневник
22.40	ФИЛМ Скоро савршен доктор
0.00	Вијести
0.30	ФИЛМ Живот папараца 2
1.50	Ноћни програм

ОБН

6.40	Џералд Мекбоинг, цртани филм
6.50	Нимболи, цртани филм
7.00	Атомска Бети, цртани филм
7.30	Метајетс, цртани филм
8.00	Џони Тест, цртани филм
8.20	Оги и жохари, цртани филм
8.40	Горки живот, серија
10.00	Сто за 4
10.40	Било једном у Турској, серија
11.50	Инфо
12.10	Скривена камера
12.40	Лудо срце, серија
13.50	Наша мала клиника, серија
14.40	Љубав вјера нада, серија
15.30	Уклета Маријана, серија
16.20	Изгубљени, серија
17.00	Сто за 4
17.40	Било једном у Турској, серија
18.50	Инфо
19.00	ТВ доктор
20.00	Љубав вјера нада, серија
20.50	Изгубљени, серија
21.50	Долина вукова, серија
23.20	ФИЛМ Дивља вожња
1.00	Инфо
1.30	ФИЛМ Дивља вожња
3.20	Инфо
3.50	Евро лига
5.20	Чувари планете

21.50

ДОЛИНА ВУКОВА, ИГРАНА СЕРИЈА

РТС1

6.00	Вијести
6.05	Јутарњи програм
9.00	Вијести
9.05	Отворена врата, серија
9.50	Вијести
10.00	Квадратура круга
10.20	Путопис или Одбојка (ж) Србија - Њемачка
10.50	Вијести
10.55	Атлас свијета
12.00	Дневник
12.10	Спорт плус
12.30	Злочиначки умови, серија
13.20	ФИЛМ Мекбрајд: Случај несталог доктора
14.40	Гастрономад
15.00	Ово је Србија
15.55	Породично благо, серија
17.00	Дневник РТ Војводина
17.20	Шта радите бре
17.40	Београдска хроника
18.20	Око
18.50	Слагалица
19.30	Дневник
20.00	Породично благо, серија
21.00	ФИЛМ Ране
22.50	Злочиначки умови, серија
23.40	Дневник
0.00	Јединица, серија
0.40	ФИЛМ Мекбрајд: Случај несталог доктора
2.00	Отворена врата, серија
3.00	Гастрономад
3.20	Путопис
3.50	Око
4.20	Квадратура круга
4.50	Породично благо, серија

12.30

ЗЛОЧИНАЧКИ УМОВИ, ИГРАНА СЕРИЈА

РАДИО РС

6.00	Јутарњи програм
9.00	Вијести
9.05	Ризница знања
9.40	Вријеме је за спорт
10.00	Вијести
10.05	Заједнички талас
11.00	Вијести
11.05	Заједнички талас
12.00	Подневне новости
12.10	Запјевајмо пјесме старе
12.30	Бањалука јуче данас сутра
12.40	Запјевајмо пјесме старе
13.00	Вијести
13.05	У ритму дана
14.00	Вијести
14.05	Свилен конац
15.00	Вијести
16.00	Дневник
16.30	Музика
17.00	Вијести
17.05	Актуелности
18.00	Вијести
18.05	Мозаик радија
19.00	Вечерње новости
19.10	Заиграјмо, запјевајмо, емисија народне музике
20.00	Вијести
20.05	Студиорум
21.00	Вијести
21.05	Ризница знања
21.40	Староградска музика
22.00	Хроника дана
22.10	Најсвјетлије странице умјетничке музике
23.00	Вијести
23.05	Разговорник
0.00	Поноћне вијести
0.05	Домаћа забавна музика
1.00	Ноћни програм

Препоручујемо...

0⁰⁰ БХТ 1

Скривени снови

Алекс, уредник интернетског магазина, одлази на конференцију о тумачењу снова. Ту упознаје Беатриз, која је продуцент у центру гдје се одржава манифестација. Током сеансе, у којој окупљени одговарају на различита питања, Наталија, модел из Колумбије, открива како је три пута сањала црни обелиск и сад жели да открије шта то значи. Од тог тренутка судбине ово троје људи постају мистериозно испреплетене.
Улоге: Лаиа Марул, Леонардо Сабарглиа, Енни Цепеда, Герардо Мала
Режија: Антонио Хернандез

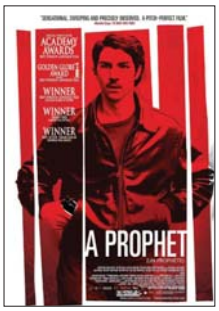

ХРТ 1 **23.30**

Пророк

Малик, неписмени деветнаестогодишњак сјеверноафричких коријена, осуђен је на шест година затвора због напада на полицијског официра. У истражном затвору, он је препуштен сам себи, а дјелује осјетљиво и престрашено. Схвати да су затвореници подијељени у двије велике групе, "италијанску" и "муслиманску", међусобно у сукобу. Свима се наметнула банда Корзиканаца који проводе страховладу, на челу са злогласним Цезаром. Ускоро и Малик постаје њихова жртва.

Улоге: Тахар Рахим, Нилс Ареструп, Адел Бенхериф, Хикем Јацоуби, Реда Катеб

Режија: Жак Аудиард

ПИНК БХ **0.00**

Дјевојка из комшилука

Осамнаестогодишњи Метју Кидман је амбициозни одликаш који до сада није уживао у животу - све док није срео своју нову комшиницу, прелијепу и наизглед наивну Данијел. Када открије да је његова "савршена" комшиница заправо некадашња порнозвијезда, Метјуов заштићени свијет почиње да измиче контроли. Ипак, она му помаже да изађе из љуштуре и открије да некада треба све ризиковати за особу коју волиш. Ово је комедија о судару супротних свјетова, схватања и окружења.

Улоге: Емил Хирш, Елиша Катберт, Џејмс Ремар, Тимоти Олифант, Тимоти Ботомс

Режија: Лук Гринфилд

РТЛ

6.20	РТЛ данас
6.50	Dragon Ball Z, цртани филм
7.40	ПопПикси, цртани филм
7.50	Кобра 11, серија
10.00	Магазин
10.30	Вечера за пет
11.20	Императриз, серија
13.00	Ружа вјетрова, серија
14.00	Крв није вода, серија
15.00	Кобра 11, серија
16.50	РТЛ од 5 до 5
17.00	Вечера за пет
18.00	Магазин
18.30	РТЛ данас
19.00	Крв није вода, серија

15.00

КОБРА 11, ИГРАНА СЕРИЈА

20.00	Ружа вјетрова, серија
20.50	Кости, серија
21.50	Пут освете, серија
23.30	Вијести
23.40	Hawaii Five-O, серија
1.40	Астро шоу
2.40	Кости, серија
3.20	РТЛ данас

НОВА ТВ

6.40	Бакуган, цртани филм
7.00	Рори, цртани филм
7.20	Бумба, цртани филм
7.40	Птица тркачица, цртани филм
8.20	Нејт Беркус шоу
9.00	Кад лишће пада, серија
10.00	Љубав и казна, серија
11.00	Инспектор Рекс, серија
12.00	Ин магазин
13.00	Ларин избор, серија
14.00	Тереза, серија
16.00	Инспектор Рекс, серија
17.00	Вијести
17.20	Ин магазин
18.00	Кад лишће пада, серија
19.10	Дневник

14.00

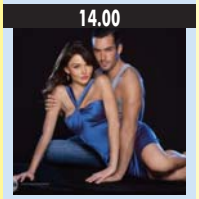

ТЕРЕЗА, ИГРАНА СЕРИЈА

20.00	Љубав и казна, серија
21.00	Ларин избор, серија
22.00	Вијести
22.20	Navy CIS, серија
0.20	ФИЛМ Кућа на путу 2
1.50	Сајнфелд, серија
2.20	Звијер, серија
3.00	Хероји, серија
4.00	Езо ТВ
5.00	Нејт Беркус шоу
5.40	Сајнфелд, серија
6.00	Ин магазин

БЕЛ

7.50	22 часа
8.00	Кухињица
8.40	Свијет дивљине
9.20	Building Shop
9.50	Учимо српски
10.30	Емблема
11.20	Рат шпијунима, серија
12.20	Детективске приче
13.00	ФИЛМ
14.00	Бел блиц
14.30	Play now
14.50	Мобиле
15.10	Учимо српски
15.40	Fair Play
16.00	Бел блиц
16.20	Рат шпијунима, серија
17.00	Бел блиц
17.30	Пулс града
18.30	Бизнис прес
19.00	Бел блиц
19.10	Свијет дивљине
20.00	Бел блиц
20.05	Бел гост
21.00	Бел блиц
21.05	Детективске приче
22.00	22 часа
22.20	Жена с грешком
22.30	Пулс града
23.30	ФИЛМ

АТВ

7.00	Цртани филм
8.00	Јутарњи програм
8.50	Вијести
9.00	Бумба, цртани филм
9.10	Механике у мисији, цртани
9.20	Тими, цртани филм
9.40	Фифи, цртани филм
9.50	Гарфилд, цртани филм
10.10	Dragon Ball, цртани филм
10.50	Бакуган, цртани филм
11.10	Винкс, цртани филм
11.30	Визита
11.50	Вијести
12.00	Сузе Босфора, серија
13.00	Миљеница, серија
14.30	Визита
15.50	Кад лишће пада, серија
17.00	Стаклена кућа, серија
17.50	Визита
18.00	Непобједиве Банзуке
18.20	Јесен стиже дуњо моја, серија
18.40	Арена спорт
19.00	Вијести
20.00	Кад лишће пада, серија
21.00	Један на један
22.00	Вијести
22.20	Стаклена кућа, серија
23.20	ФИЛМ Љубав на споредној прузи 2

К3

9.00	Вијести
9.05	Цртани филм
9.50	Закон љубави, серија
10.50	Храна и вино
11.00	Кад природа подивља
12.00	Вијести
12.05	Украдени животи, серија
13.00	SMS Party
14.00	Мјесто злочина: Њујорк, серија
15.00	Вијести
15.05	Закон љубави, серија
16.00	Украдени животи, серија
16.50	Храна и вино
17.10	Предај се срце, серија
18.10	Цртани филм
18.40	Новости
19.30	Дневник РТС
20.10	Предај се срце, серија
21.00	Потез
22.00	Новости
22.40	ФИЛМ Скоро савршен доктор
0.20	Тајна служба, серија

ФТВ

6.00	Госпођа Барбара, серија
7.00	Добро јутро
9.00	Вијести
9.05	Сломљена крила, серија
10.00	Спретно сретно
10.20	Супер шпијунке, цртани филм
10.50	Попикси, цртани филм
11.00	Све ће бити добро, серија
12.00	Дневник
12.10	Ларин избор, серија
13.00	Под сретном звијездом, серија
14.00	Рат за Дубровник
14.30	Магазин Лиге шампиона
15.00	Вијести
15.10	Наша мала клиника, серија
16.00	Све ће бити добро, серија
17.00	Федерација данас
17.10	Тајна старог моста, серија
18.20	Ларин избор, серија
19.30	Дневник
20.10	Лото
20.30	Фудбал ногомет и још понешто
21.00	Сломљена крила, серија
22.00	ФИЛМ Панов лавиринт
23.30	Дневник
0.00	Хашки дневник
0.40	Под сретном звијездом, серија
1.30	Дневник

ХРТ1

6.00	Треће доба
7.00	Добро јутро Хрватска
9.00	Краљ винограда, серија
10.00	Вијести
10.05	Поглед у будућност
11.10	Деби Тревис преуређује
12.00	Дневник
12.30	Кад заволим вријеме стане, серија
13.10	Све ће бити добро, серија
14.00	Вијести
14.20	Међу нама
14.50	Алиса, слушај своје срце, серија
15.20	Научна петица
16.20	Хрватска уживо
17.00	Вијести
17.40	Осми кат
18.30	Од Ларк Рајза до Кендлфорда, серија
19.30	Дневник

9.00

КРАЉ ВИНОГРАДА, ИГРАНА СЕРИЈА

20.00	Све у 7, квиз
21.00	То је Европа
21.30	У Европи
22.00	Отворено
23.00	Дневник
23.30	ФИЛМ Пророк
2.00	Шаптач писма
3.00	Без трага, серија
3.40	Жица, серија
4.30	Краљ винограда, серија
5.10	Осми кат

ХРТ2

6.20	Кад заволим вријеме стане, серија
7.00	Патак Фрка, цртани филм
7.20	Кућни свемирци, цртани филм
7.50	Мала ТВ
8.10	Плесне ноте, серија
8.50	Школски програм
9.30	Четворо против 3, серија
10.00	Алиса, слушај своје срце, серија
10.40	Призма
11.30	Глас домовине
12.00	Репризни програм
13.00	ФИЛМ Лет 93
14.30	H2O Уз мало воде, серија
14.50	Едгемонт, серија
15.20	Школски програм
15.50	Наврх језика
16.00	Руперт, цртани филм
16.20	Мала ТВ
16.50	Цртани филм
17.00	Шаптач писма
18.00	Регионални дневник
18.20	Жупанијска панорама
18.30	Генерација Y
19.00	Патак Фрка, цртани филм

23.00

ЖИЦА, ИГРАНА СЕРИЈА

19.30	Гаража
20.00	ФИЛМ Шетња у облацима
21.40	Без трага, серија
23.00	Жица, серија
23.50	Закон и ред: Злочиначке намјере, серија
0.40	Стари дечки, серија
1.00	Монк, серија
1.50	Музика

1.50 НОВА

Сајнфелд (серија)

Џери чува непослушног пса пријатељу који болестан лежи негдје у Чикагу. Будући да не може изаћи из стана, Џорџ и Елеин остају сами. Када открију да осим Џерија немају заједничких тема, почну га оговарати. Крамер покушава да прекине с дјевојком. Власник пса излази из болнице, али Џери не може наћи пса.

Улоге: Џери Сајнфелд, Џулија Луис-Драјфус, Мајкл Ричардс, Џејсон Александер, Рут Коен, Вејн Најт, Лери Дејвид

2.00 ПИНК БХ

Споро сагоријевање

Двоје Американаца, живе на сјеверу Мексика, у пустињи, са кћерком Тином, и у потрази су за породичним дијамантима који су тамо изгубљени генерацијама раније. Много година касније, Тинини родитељи ће мистериозно умријети, а Тина, сада већ одрасла, наставља ту потрагу упркос савјету Френка, старог породичног пријатеља, да то не чини.

Улоге: Џејмс Спејдер, Џош Бролин, Мини Драјвер

Режија: Кристијан Форд

Круна мис свијета отишла у Венецуелу

Службеница из Венецуеле Ивиан Лунасол Саркос Колменарес званично је најљепша жена на свијету. Ова двадесетједногодишња љепотица побиједила је у Лондону на Избору за мис и само потврдила доминацију латино дјевојака у изборима за мис. Иначе, она је и била највећи фаворит на кладионицама.

БиХ је представљала Снежана Кузмановић која није успјела да се пласира међу првих 15 дјевојака.

Српска представница Милица Тепавац заузела је, према званичним гласовима, 23. мјесто по љепоти, далеко испред дјевојака из околних земаља, а занимљиво је да је мис Хрватске подијелила посљедње мјесто са љепотицом из Аустрије. Друга пратиља је Порториканка, а прва је Филипинка која је имала највећу подршку у дворани "Ерлс корт" гдје је одржана свечана церемонија.

Позорницом у Лондону продефиловало је 113 љепотица из већине земаља свијета. Програм је уживо преношен у више од 150 држава, а пратило га је, како се процјењује, више од милијарду гледалаца.

Док је у центру "Ерлс корт" бирана нова мис, око 50 феминисткиња је испред зграде одржало демонстрације, носећи транспаренте на којима је писало "Бити жена није такмичење" и "Сексизам је врло ружан".

Међу њима је било и неколико радикалних феминисткиња које су седамдесетих година прошлог вијека изазвале таласе друштвених потреса.

Унутар дворане неколико хиљада фанова носило је националне заставе и узвикивало имена својих фаворитиња.

Домаћин такмичења сљедеће године биће кинески град Ордос.

Нова мис свијета је службеница у једној медијској кући у Венецуели. Има 12 браће и сестара, а каже да јој је план да више помаже дјеци, нарочито сада када има круну.

Тони Цетински обећао добру забаву

Поводом одржавања солистичког концерта у Бањалуци, хрватски пјевач Тони Цетински, који је јуче посјетио град на Врбасу, изразио је задовољство што ће напокон одржати концерт пред бањалучком публиком.

Тони Цетински је обећао добру забаву на концерту који ће бити одржан у сриједу, 9. децембра, у Бањалуци у Спортској дворани "Борик" са почетком у 20 часова.

Директор Агенције "Фронт стеју" Синиша Томић рекао је да је дошао прави тренутак за први солистички концерт Цетинског у Бањалуци. Цијена улазнице за концерт је 15 КМ, а на сам дан концерта 20 марака.

Приликом организације концерта, како су истакли организатори, посебно се водило рачуна о улазу, смјештају и адекватној понуди за лица са посебним потребама.

За особе са посебним потребама организатори ће обезбиједити 30 + 30 бесплатних улазница, а ове карте заинтересовани могу резервисати најранije двије седмице прије концерта на број Агенције "Фронт стеју" 051/215-522.

НЕКАД БИЛО...

Рођен Ален Делон

Француски глумац Ален Делон рођен је на данашњи дан 1935. године. Појавивши се на филму 1957. године, убрзо се доказује као један од најатрактивнијих и најамбициознијих младих француских глумаца. Прву запаженију улогу Делон тумачи у криминалистичком филму "У зениту сунца", а свјетску славу стиче 1960. године улогом у филму "Роко и његова браћа". Недуго затим глуми, али не посебно успјешно, и у Холивуду. Крајем 1968. године био је у центру великог скандала око убиства његовог тјелохранитеља, када признаје везе са подземљем, али ипак бива ослобођен кривице. Афера није наудила његовој каријери.

ПОСЉЕДЊА

Леди Гага освојила четири награде

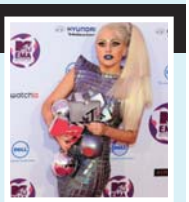

Додјела европских MTV музичких награда (MTV EMA), одржана је у недјељу увече у Белфасту, а највише награда освојила је Леди Гага - четири од шест номинација.

Пјевачка звијезда награде је освојила у категоријама за најбољег женског извођача, најбољу пјесму и најбољи спот ("Born This Way"), те у новој категорији, као звијезда са највише ватрених обожавалаца. Џастин Бибер, Бруно Марс и "30 Seconds to Mars" освојили су по двије награде. Бибер је проглашен најбољим мушким извођачем те најбољим поп извођачем, а "30 Seconds to Mars" награђени су као најбољи алтернативни извођачи и за најбољи "World Stage" наступ. Бруно Марс је проглашен најбољим новим извођачем, а награду је добио и за најбољи пробој на музичкој сцени.

Луда планета

Полицији украли аутомобил

Љубавници Александер Прат (59) и Клара Пирсон (53) из Лејкворта у Флориди опазили су испред једне радње откључан полицијски аутомобил и одлучили да искористе своју шансу. Они су улетјели у возило, упалили га и одвезли се, али их је убрзо зауставила патрола и ухапсила их. Прат је рекао да су он и његова дјевојка планирали да се провозају аутомобилом, а затим га искористе за испуњавање своје фантазије - секс у полицијским колима.

Лав у кревецу

Малена Меди Робинсон из Аустралије има најбоље и најлуђе родитеље на свијету и лава у кревецу. Када малишани причају о својим носорозима, папагајима и крокодилима, они мисле на плишане играчке које су добили од својих родитеља, али када трогодишњакиња из Аустралије почне да вам прича о лаву Сасију, она мисли на правог лава. Родитељи Меди су власници зоолошког врта у Пилтону.

Најмањи змај

Умјетник из Тајвана направио је најмању скулптуру змаја на свијету. Чен Фонг-Шин (56) три мјесеца је провео пажљиво везбарећи "змајића" који мора да се посматра под лупом, пише "Телеграф". Змај је дуг само 13 милиметара и изложен је у једном тајванском музеју, гдје стоји на новчићу како би се истакла његова величина, а за посјетиоце је постављена лупа како би се дивили детаљном раду.

ISSN 1840-1155