Глас Српске

www.glassrpske.com

ДНЕВНИ ЛИСТ РЕПУБЛИКЕ СРПСКЕ

БАЊАЛУКА

Четвртак
10. новембар 2011.
Број 12.670
Година LXIX

Цијена
0.80 КМ

СРБИЈА
30 динара

ВИЈЕСТИ

Позитивно пословање или смјена директора газдинстава

страна 2

ДРУШТВО

Ревизори улазе у "Шуме", "Жељезнице" и "Поште"

страна 6

ПАНОРАМА

Живе у Републици Српској, а држављани ФБиХ

страна 9

Универзитет у Бањалуци

Зоран Ђерић добија отказ на Академији умјетности

страна 7

У Суду БиХ објављен тајни снимак разговора оптуженог члана групе Зијада Турковића са цимером у затворској ћелији

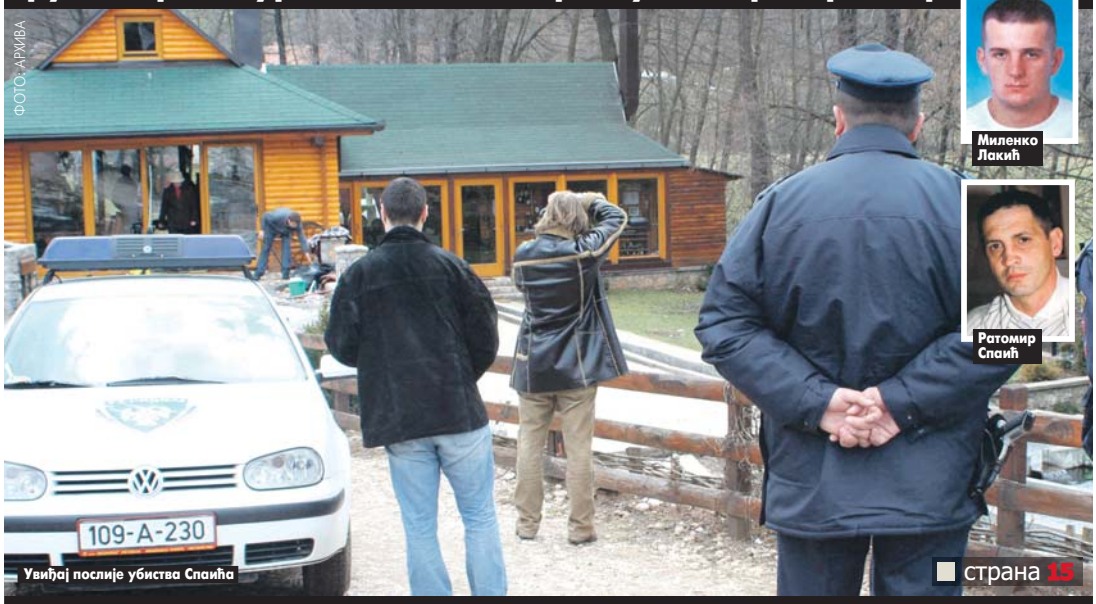

ФОТО: АРХИВА

Увиђај послије убиства Спаића

Миленко Лакић

Ратомир Спаић

страна 15

ЛАКИЋ ПРИЗНАО ДА ЈЕ УБИО СПАИЋА ПО НАЛОГУ ИЗ СРБИЈЕ

Лакић се похвалио и убиством Милијана Маринковића 2005. године у Зворнику. Рекао да је "послове" одрађивао и за Дарка Шарића, Јоцу Амстердама и Зијада Турковића. Похвалио се и да је научио да убија и да за њега и Сретка Калинића нема немогућих убистава

ДАНАС

ЛУТРИЈА Републике Српске ЛОТО

89.KOLO: 4,9,11,20,23,28,32
JOKER broj: 426570
90.KOLO
„SEDMICA" oko 1 000 000 KM!!!
„JOKER 6" 330 000 KM!!!

Тужилаштво БиХ игнорише пресуде против припадника Петог корпуса Армије РБиХ за ратне злочине

Истрага заобилази Атифа Дудаковића

Дудаковићеви официри и војници Идхан Сипић, Суад Капић Хоџа и Суљо Карајић осуђени за ратне злочине, али Тужилаштво тврди да још нема материјала за подизање оптужнице против Дудаковића, који је за све знао и наређивао им

страна 5

ВСТС предлаже оснивање апелационог суда БиХ

страна 3

Turistička agencija autoprevoz BANJALUKA

Вијести дана

Борба против корупције је наша стална задаћа и нећемо штитити "лопове" у својим редовима.

Винко Думанчић, директор Граничне полиције БиХ

Конгресмени САД у Сарајеву

Нема радикалне промјене Дејтона

САРАЈЕВО - Члан Предсједништва БиХ из Републике Српске Небојша Радмановић нагласио је током сусрета са делегацијом Конгреса САД у Сарајеву да се Дејтонски споразум не може мијењати, већ само Анекс четири тог споразума да би била спроведена пресуда Европског суда за људска права у "случају Сејдић и Финци".

Предсједавајући Предсједништва БиХ Жељко Комшић истакао је да Дејтонски споразум није могуће радикално мијењати, већ је потребно спровести само реформе које ће допринијети успостављању трајног мира и стабилности цијеле регије. Бошњачки члан Предсједништва БиХ Бакир Изетбеговић сматра да је неопходно градити повјерење и помирење у БиХ и регији, те да је помоћ САД у том процесу од кључног значаја.

Са конгресменима је разговарао и предсједавајући Савјета министара БиХ Никола Шпирић који је истакао да сва отворена питања у БиХ могу да буду превладана само континуираним унутрашњим дијалогом.

Конгресмени су оцијенили да је неопходно постићи консензус свих домаћих политичких фактора о важнијим питањима.

Н. Т.

Савјет министара БиХ

Миро Џакула још 90 дана на челу УИО

САРАЈЕВО - Савјет министара БиХ продужио је јуче вршиоцу дужности директора Управе за индиректно опорезивање БиХ Мири Џакули мандат за још 90 дана, почев од 23. новембра.

Савјет је именовао и Самира Омерхоџића за директора Агенције за осигурање БиХ.

Усвојен је и Извјештај о раду Надзорног тијела за праћење спровођења Стратегије за рад на предметима ратних злочина за девет мјесеци ове године, у којем се констатује да се процес преношења предмета ратних злочина између правосудних институција БиХ и ентитетског, односно правосуђа Брчко дистрикта, не врши на ефикасан, експедитиван и транспарентан начин. Савјет је јуче одобрио Суду БиХ 180.000 марака из текуће буџетске резерве за надоградњу блока 100 зграде правосудних институција БиХ.

В. К.

Делегација ММФ-а стигла у БиХ

Разговори о буџетима БиХ и ентитета за 2012.

БАЊАЛУКА - Делегација Међународног монетарног фонда (ММФ) допутовала је јуче у БиХ, а у понедјељак би требало да стигну у Бањалуку, гдје ће разговарати са званичницима РС, потврђено је "Гласу Српске" у Канцеларији ММФ-а у БиХ.

- Техничка делегација ММФ-а ће у идуће двије седмице са представницима власти у БиХ и ентитета разговарати о креирању буџета за идућу годину - истакли су у Канцеларији.

Резидентни представник ММФ-а у БиХ Милан Цуц рекао је раније да је координација државне економске политике ослабила јер није постигнут договор о глобалном фискалном оквиру за период од 2011. до 2014. године и није усвојен буџет БиХ за 2011. годину.

С. Т.

Глас Српске

www.glassrpske.com

Изненађује ме колико је аутор текста у "Спектејтору" добро изанализирао прилике на Балкану и ствари ставио на право мјесто. Коначно се у Америци отвара простор за истину о дешавањима на овим просторима која је годинама прикривана и монтирана.

nebojsa-neco78@yahoo.com

Предлажем добром режисеру да сними филм о професору Академије умјетности у Бањалуци Зорану Ђерићу. Од његових манипулација и лажи у посљедњих тридесетак дана могла би настати одлична комедија. Свака част редакцији на истрајности.

josa.maksimovic@gmail.com

ФОТО: С. МИТРОВИЋ

Тематска сједница Владе о стању у шумарству Српске

Позитивно пословање или смјена директора

Није било ријечи о смјени директора шумских газдинстава која послују негативно, али директори оних газдинстава која не изађу из губитака биће смијењени, рекао Џомбић

ПИШЕ: СРЕТЕН МИТРОВИЋ
krozrs@glassrpske.com

РОГАТИЦА - Директори шумских газдинстава у Републици Српској која у року од шест, а најдуже 12 мјесеци не буду пословала позитивно, биће смијењени.

Изјавио је то јуче премијер РС Александар Џомбић послије тематске сједнице Владе у Рогатици, на којој је разматрана информација о стању у области шумарства. Тематска сједница сазвана је због великих проблема у "Шумама РС", чињенице да многа шумска газдинства послују са губитком и да су откривене бројне малверзације у овом сектору.

- Ако газдинства не буду пословала позитивно и не буду успјешна, као што су "Сјемеђ" у Рогатици или "Височник" у Хан Пијеску, њихови планови неће бити усвајани, а руководства ће сносити посљедице. Данас није било ријечи о смјени директора шумских газдинстава која послују негативно, али директори оних газдинстава која не изађу из губитака биће смијењени - рекао је Џомбић.

Влада је донијела и закључак да се формира комисија која ће предложити измјене и допуне Закона о шумама с циљем побољшања рада шумских газдинстава.

Влада је донијела и закључак да се уведу централна складишта у газдинствима, чиме би било онемогућено да се дрвни сортименти, као до сада, слажу на једно или два мјеста.

- На тај начин газдинства ће бити на бољој услузи дрвопрерађивачима, а смањиће се и могућност шверца и других малверзација. Утовар на централним складиштима биће ограничен до 17 часова - истакао је Џомбић.

Влада је задужила Министарство пољопривреде, шумарства и водопривреде и Министарство индустрије, енергетике и рударства да у року од 30 дана сачини списак свих финалних дрвопрерађивача у РС и да га ревидирају сваких пола године.

ПРИОРИТЕТ
снабдијевање произвођача из РС

- Приоритет у снабдијевању обловином и сировинама морају бити произвођачи из РС, а једино се остаци могу продавати на другим тржиштима. Осим тога приоритет ће се дати произвођачима који имају финалну производњу уз авансну уплату од пет одсто - рекао је Џомбић.

Он је нагласио да ће нови уговори са дрвопрерађивачима бити закључивани на најмање пет година и да ће сваке године бити обнављани. Један од закључака Владе је и да се модернизују цјеновници, да би финални произвођачи били конкурентни на домаћем и међународном тржишту.

Поводом захтјева неких општина да се у њима формирају шумска газдинства Влада РС је формирала комисију која ће испитати оправданост таквих промјена. Власт Милића затражила је да се у тој општини формира шумско газдинство издвојено из шумског газдинства у Власеници, које је до сада покривало и милићку општину.

Тематској сједници Владе РС присуствовали су и директори "Шума РС", шумских газдинстава, Пореске управе, представници Привредне коморе, инспектори и начелници општина.

МОСТ

Премијер РС Александар Џомбић и начелник општине Рогатица Радомир Јовичић пустили су јуче у саобраћај новоизграђени мост на Ракитници, који повезује Рогатицу са приградским насељем Пљешевица, које има скоро 1.000 становника, неколико дрвопрерађивачких и других привредних објеката.

- Мост у Пљешевици, којим се стварају бољи услови за живот и рад Пљешевичана, али и омогућава њихова веза са Рогатицом, коштао је 250.000 марака - рекао је Јовичић.

Јединица за крајњу потрошњу УО УИО БиХ ускоро ће бити комплетирана

Почиње анализа дуга ФБиХ према РС

БАЊАЛУКА - Министар финансија ФБиХ Анте Крајина разговарао је јуче са представником тог ентитета који ће бити предложен у Јединицу за крајњу потрошњу Управног одбора Управе за индиректно опорезивање (УИО) БиХ, која треба да обави анализу дуга Федерације према РС насталог расподјелом индиректних пореза за другу половину 2010. године.

ЈЕДИНИЦА
већ требало да заврши посао

У Министарству финансија ФБиХ јуче су "Гласу Српске" рекли да ће цјелокупна процедура именовања представника ФБиХ у Јединицу бити завршена данас.

У УИО су казали да ће представник ФБиХ бити именован у Јединицу чим стигне приједлог из Министарства финансија ФБиХ.

Јединица за крајњу потрошњу требало је да на захтјев ФБиХ до 7. новембра преиспита износ дуга, али због опструкција из ФБиХ још није ни започела са радом.

То се догодило јер је Крајина предложио нестручну особу, због чега је попуњавање Јединице за крајњу потрошњу заустављено. Иако је од Крајине одмах затражено да предложи другу особу, он је наставио да купује вријеме и одгађа исплату дуга РС.

С. Т.

Додик: Српска за договор Израела и Палестине

БАЊАЛУКА - Предсједник Републике Српске Милорад Додик рекао је јуче да Српска нема ништа против палестинске државе, али да њеном признавању треба да претходи договор Израела и Палестине, јавиле су агенције.

Додик је током састанка у Бањалуци са амбасадором Кувајта у БиХ Мохамедом Фаделом Калафом истакао да Српска подржава наставак дијалога између Израела и Палестинаца о том питању и биће спремна да подржи сваки њихов договор.

- Двије државе за два народа, али у договору обје заинтересоване стране, за РС нису спорне - пренио је Додик амбасадору Кувајта.

Представници РС прегласани на сједници Комисије правосуђа БиХ уочи почетка структуралног дијалога

ВСТС предлаже оснивање апелационог суда БиХ

Формирање апелационог суда БиХ неприхватљиво за Српску. Не желимо да идемо изван уставних оквира, а апелациони суд није дефинисан Уставом БиХ, истакао Селман

ПИШУ: СВЈЕТЛАНА ТАДИЋ
ЖЕЉКА ДОМАЗЕТ
desk@glassrpske.com

Сједиште Суда БиХ

БАЊАЛУКА - Високи судски и тужилачки савјет (ВСТС) БиХ предложиће на другом састанку у оквиру структуралног дијалога о реформи правосуђа БиХ са Европском унијом, а који почиње данас у Сарајеву, оснивање апелационог суда БиХ, иако за то Република Српска није дала сагласност, сазнаје "Глас Српске".

Ова препорука усвојена је јуче на сједници Комисије правосуђа БиХ коју чини 15 представника судова и тужилаштва на свим нивоима у БиХ.

Комисија, на чијем је челу предсједник ВСТС-а Милорад Новковић, имала је задатак да припреми заједничку платформу коју ће током дијалога заступати представници ВСТС-а.

Церард Селман

Комисија је прегласавањем чланова из РС усвојила препоруку да се оснује апелациони суд БиХ који би одлучивао о жалбама на пресуде Суда БиХ. Како сазнајемо, на томе је инсистирао међународни члан ВСТС-а Свен Маријус Урке за кога је "Глас Српске" раније објавио да је именован незаконито и да га је прогурао OHR.

Комисија је заузела и ставове о питању преношења надлежности и о регионалној сарадњи у области правосуђа и донесено је више закључака. На сједници комисије није било ријечи о оснивању ВСТС-а на нивоу ентитета, за шта се залажу РС због неефикасности ВСТС-а БиХ.

Министар правде Републике Српске Церард Селман рекао је јуче "Гласу Српске" да је формирање апелационог суда БиХ неприхватљиво за Српску.

- Не желимо да идемо изван уставних оквира, а апелациони суд није дефинисан Уставом БиХ па, према томе, његово оснивање нема смисла - истакао је Селман.

Додао је да би за РС било прихватљиво једино оснивање апелационог вијећа при Суду БиХ, с тим да би биле предложене измјене и допуне закона с циљем сужавања надлежности Суда БиХ.

- Суд БиХ би тако био надлежан за кривична дјела из Кривичног закона БиХ, али не и ентитета - рекао је Селман.

Представници РС захтијевају да буде пронађено рјешење да Суд БиХ не би доносио првостепене пресуде, а затим одлучивао и у другостепеном поступку, али оснивање нове институције није прихватљиво.

Поред тога, Српска има замјерке и на рад Суда и Тужилаштва БиХ када је у питању процесуирање ратних злочина. Због тога ће делегација РС током друге рунде дијалога о реформи правосуђа тражити да најприје буде измијењен члан 7. Закона о суду БиХ, да би се редуковала надлежност Суда и да би имао првобитне надлежности за које је основан. Тражиће и да се онемогући преузимање предмета од ентитетских судова, посебно у завршним фазама истраге.

НА ОСНИВАЊУ апелационог суда инсистира Свен Маријус Урке

Предсједник Суда БиХ Медиида Кресо рекла је "Гласу Српске" да не очекује да ће структурални дијалог бити брзо завршен, али да вјерује да ће ставови бити усаглашени.

- Камен спотицања у правосудној заједници је врло неуједначена судска пракса у примјени закона у процесуирању ратних злочина. Сви знамо да се закон не може примјењивати ретроактивно. Међутим, противници праксе Суда БиХ никако не спомињу члан 7. Европске конвенције о људским правима, која допушта изузетак од овог старог правила - казала је Кресо.

Предсједник ВСТС-а Милорад Новковић рекао је да од друге рунде структуралног дијалога о реформи правосуђа између ЕУ и БиХ очекује много. Новковић је казао да је на првом састанку у Бањалуци препозната неуједначена пракса примјене кривичног закона у процесуирању предмета ратних злочина у правосудним институцијама БиХ и да је у првим препорукама Европске комисије скренута пажња на ту чињеницу.

- Очекујем уједначавање судске праксе у примјени кривичних и материјалних закона. Ми имамо своје приједлоге за измјене закона и надам се да ће законодавна и извршна власт имати разумијевања за то. Увјерен сам да ћемо у догледно вријеме имати јединствену судску праксу - рекао је Новковић.

Другом састанку структуралног дијалога у Сарајеву предсједаваће директор Дирекције ЕУ за западни Балкан Пјер Мирел.

ВСТС

Високи судски и тужилачки савјет јуче је одржао и ванредну сједницу на којој је разматран Нацрт одговора на радна питања у оквиру структуралног дијалога о правосуђу између ЕУ и БиХ и мишљење Комисије правосуђа у БиХ за питања структуралног дијалога. Информације о састанку Комисије и о сједници ВСТС-а нису биле саопштене до закључења овог броја "Гласа Српске".

ПОСЉЕДЊЕ ВИЈЕСТИ

Повучене суспензије машиновођа "Жељезница РС"

БАЊАЛУКА - Управа "Жељезница РС", на захтјев предсједника РС Милорада Додика, повукла је синоћ рјешење о суспензијама машиновођа које су већ данима у нелегалном штрајку, потврдила је "Гласу Српске" портпарол предузећа Миланка Стаменић.

Он је истакла да је управа "Жељезница" позвала све машиновође да се врате на посао. Машиновође су јуче захтијевале да се проблеми ријеше у договору са предсједником РС. Наглашавали су да ће се вратити на посао тек када буду поништене одлуке о отказима, суспензијама и дисциплинским поступцима који су против њих покренути.

Н. Т.

Додик и Човић о формирању Савјета министара БиХ

ЛАКТАШИ - Предсједник СНСД-а Милорад Додик и лидер ХДЗ-а БиХ Драган Човић разговарали су синоћ у Лакташима.

На састанку је било ријечи о актуелној политичкој ситуацији у БиХ са фокусом на формирање Савјета министара и доношење закона који се односе на европски пут БиХ.

На састанку је требало да буде ријечи и о организовању новог састанка лидера шест политичких парија у БиХ, на којем би се разговарало о формирању Савјета министара.

В. К.

Саша Баричанин осуђен на 18 година затвора

САРАЈЕВО - Суд БиХ осудио је јуче Сашу Баричанина на 18 година затвора због убиства три члана породице Балвановић и вишеструког силовања једне женске особе у Сарајеву.

У пресуди је наведено да је Баричанин са Веселином Влаховићем Батком у јулу 1992. године из стана на Грбавици одвео пет лица у напуштени стан на Врацама, јавиле су агенције.

- Тамо су им одузели златни накит, а потом су извели три особе које су убили на непознатој локацији. Судско вијеће је утврдило и да је оптужени више пута силовао једну заштићену свједокињу - наводи се у пресуди.

Коментар дана

Пише:
Ведрана
КУЛАГА

Ревизија

Информација да ће ревизори Главне службе за ревизију јавног сектора ускоро ући у просторије "Шума", "Жељезница", "Пошта" и "Електропривреде" Српске и ставити под лупу њихово пословање, обрадовала је засигурно многе, али и у неизвјесност бацила добар дио јавног сектора.

Коначно ће, и то без маски, на свјетлост дана изаћи права слика милионских губитака оних предузећа која су годинама уназад само скупљала милионе, али у минусима!

Главна служба за ревизију јавног сектора РС ускоро у поход шаље ревизоре на јавна предузећа. Готово је са малверзацијама, сумњивим пословањима од којих су користи имали само неки појединци на важним позицијама у јавним предузећима која су тихо, али нелегално узели под своје

Катастрофално стање, прије свих у "Жељезницама" мјесецима је у жижи јавности у Републици Српској, а ни до дан-данас нико није одговарао за анархију и слом овог, за привреду Српске, веома важног привредног субјекта.

Готово је са малверзацијама, сумњивим пословањима од којих су користи имали само неки појединци на важним позицијама у јавним предузећима која су тихо, али нелегално узели под своје.

Главна служба за ревизију јавног сектора РС ускоро у поход шаље ревизоре на јавна предузећа. Под лупом ревизора наћи ће се све, од планова пословања преко начина њихове реализације до самог извршења.

"Пречешљање" се финансијско пословање предузећа, примјена закона, организација, запошљавање, систематизација, те план пословања предузећа у којима се сумња да постоје криминалне радње.

Ревизија јавног сектора даће јасну слику о стању у јавним предузећима. Показаће се ко је, на какав начин водио предузећа која послују под ингеренцијом Владе.

Привреда је претрпјела енормне губитке, нека од предузећа од јавног значаја за Републику Српску доведена су на ивицу пропасти, "љуљају" се на ивици понора и чекају на коју ће страну превагнути.

Иако је ревизија јавних предузећа у Српској требало давно да буде урађена, ни сада није касно.

Ревизија је добила зелено свјетло.

Остаје нам само да чекамо дан када ће све бити јасно као дан, када ће многе маске да падну, а садашња слика стања у јавном предузећима буде прошлост на којој ће се градити ведрија будућност.

Џерард Селман,
министар правде РС

Институције БиХ неспремно дочекују структурални дијалог о реформи правосуђа између ЕУ и БиХ. Организација састанка није на нивоу, о чему свједочи чињеница да нисмо добили званичан позив у којем се наводи гдје и када се он одржава.

Садик Ахметовић,
министар безбједности БиХ

Министарство безбједности, као организатор састанка у Сарајеву, није обавијестило учеснике о дневном реду нити о мјесту његовог одржавања.

Милутин Мишић, члан Колегијума директора Института за нестала лица БиХ

Притисцима убрзати потрагу за несталим

Ако на тражењу несталих буде радио само Институт за нестала лица БиХ, Оперативни тим за тражење несталих РС или породице, тешко ћемо напредовати, али можемо правити притисак на све у БиХ да процес напредује, рекао Мишић

ФОТО: ГЛАС СРПСКЕ

Милутин Мишић

ПИШЕ: ВЕДРАНА КУЛАГА
vedranak@glassrpske.com

БАЊАЛУКА - Тражење несталих, на шта су недавно упозориле и породице несталих Срба из Сарајева, не може бити убрзано без јачег притиска на институције БиХ које очигледно отежу овај процес.

Рекао је ово "Гласу Српске" члан Колегијума директора Института за нестала лица БиХ Милутин Мишић и додао да подржава захтјеве породица несталих Срба, које траже да се коначно расвијетли страдање њихових најмилијих у Сарајеву.

- Институционални притисак је неопходан и тврдим да сви заједно морамо више притискати институције БиХ да буду укључене у процес тражења несталих. Буде ли то радио само Институт за нестала лица, Оперативни тим за тражење несталих РС или породице тешко ћемо напредовати, али можемо правити притисак на све у БиХ да процес напредује - рекао је Мишић који сматра да је БиХ премало урадила да Институт за нестала лица одговори свим захтјевима који су стављени пред њега.

Шеф Клуба Срба у Дому народа Парламента БиХ Саша Кошарац недавно је упутио отворено писмо премијеру ФБиХ Нермину Никшићу у којем захтијева да федерална власт почне да спроводи одлуку Уставног суда БиХ и породицама несталих Срба достави све расположиве податке о судбини њихових ближњих.

Позив

Мишић је рекао да свака породица која је уредно спровела процедуру пријаве може да се обрати Институту за нестала лица и да тако провјери шта је конкретно урађено или планира да се уради у вези са конкретним именом и презименом појединца. Он је позвао све који нису доставили потребне податке, да то ураде у што скоријем року.

ДО САДА
идентификовано 3.075 тијела од чега само 75 Срба

Кошарац је навео да породице несталих Срба неће одустати од борбе за истину те да Никшић треба да стави тачку на игнорантски однос према српским породицама из Сарајева, које још траже своје нестале и да формира комисију која ће утврдити околности под којима су страдали њихови најмилији.

Мишић сматра да је потребно да Институт за нестала лица и Тужилаштво БиХ кадровски и финансијски треба да буде ојачан, те да буде повећан број вјештака судске медицине, нарочито у ФБиХ.

- Неопходна је много већа повезаност Института за нестала лица и Оперативног тима РС за тражење несталих - рекао је Мишић.

Коментаришући "заобилажење" чланова тима РС приликом недавних ексхумација на Озрену од стране Тужилаштва БиХ и Института, Мишић је рекао да свако ко да информацију о масовним гробницама има право да буде присутан приликом ексхумација.

- То се посебно односи на Оперативни тим РС који има право да буде на ексхумацијама, да буде упознат са комплетним током идентификације и предаје тијела - рекао је Мишић и додао да је сам процес тражења несталих у БиХ превазиђен и да је потребно нешто мијењати на том пољу.

Тражење несталих је, према ријечима надлежних у РС, знатно успорено од када тај процес води Институт за нестала лица БиХ, јер је током посљедњих година идентификовано 3.075 тијела од чега само 75 Срба.

Душанка Мајкић затражила извјештај о терористичком акту у Сарајеву

Ахметовић спрема извјештај о нападу

САРАЈЕВО - Министарство безбједности БиХ припрема извјештај о недавном терористичком нападу вехабије Мевлида Јашаревића на Амбасаду САД у Сарајеву који је затражила предсједавајући Заједничке комисије за одбрану и безбједност Парламента БиХ Душанка Мајкић.

- Извјештај би до краја седмице требало да буде достављен Комисији - рекли су "Гласу Српске" у Кабинету министра безбједности Садика Ахметовића.

Мајкићева је најавила да ће сазвати посебну сједницу Комисије посвећену нападу на Амбасаду САД.

- Послала сам писмо министру безбједности у којем тражим прецизне информације о том догађају. На сједницу Комисије биће позвани представници свих институција којих се овај случај на било који начин дотиче - рекла је Мајкићева истичући да је копија писма упућена свим безбједносним агенцијама у БиХ.

МАЈКИЋ:
Тражимо извјештај свих безбједносних агенција

Она очекује да Ахметовић достави свој извјештај са прегледом извјештаја безбједносних агенција.

- С обзиром на то да сви имају свој поглед на тај терористички напад, тражимо да у извјештају Министарства безбједности буду садржани сви извјештаји полицијских агенција. Хоћемо да видимо колико је реално оно што пише Министарство безбједности и шта кажу остале безбједносне агенције. Без детаљног извјештаја није могуће отворити расправу о овако битном питању - казала је Мајкићева.

Она је казала да је прича о терористичком нападу на Амбасаду САД у Сарајеву почела у Горњој Маочи јер прошлогодишња акција "Свјетлост" изведена у том вехабијском селу код Брчког није добила епилог.

Осим Јашаревића, због напада на америчку амбасаду једномјесечни притвор је одређен и Дини Печенковићу званом Дирар (24) из Горње Маоче и Мунибу Ахметспахићу (21) из Зенице који су осумњичени да су Јашаревића на дан напада довезли у Сарајево из Горње Маоче.

Ж. Д.

ПОЛИЦИЈСКИ СЛУЖБЕНИЦИ

Заједничка комисија за одбрану и безбједност Парламента БиХ једногласно је јуче прихватила предложене измјене Закона о полицијским службеницима БиХ, којим се рок за запошљавање полицијских службеника у Дирекцији за координацију полицијских тијела продужава до 31. децембра 2012. године.

Тужилаштво БиХ игнорише пресуде против припадника Петог корпуса АРБиХ за ратне злочине

Истрага заобилази Атифа Дудаковића

Дудаковићеви официри и војници Идхан Сипић, Суад Капић Хоџа и Суљо Карајић осуђени за ратне злочине, али Тужилаштво тврди да још нема материјала за подизање оптужнице против Дудаковића, који је за све знао и наређивао им

ПИШЕ: ГОРАН МАУНАГА
g.maunaga@glassrpske.com

САРАЈЕВО - Тужилаштво БиХ у истрази против ратног команданта Петог корпуса Армије РБиХ Атифа Дудаковића игнорише пресуде Суда БиХ против припадника Петог корпуса, који су злочине чинили под Дудаковићевом командом.

Пресуде

Дудаковићев војник и припадник пратећег вода Идхан Сипић у септембру 1995. године заклао је жену српске националности у мјесту Корјеново брдо у општини Кључ. Он је са Тужилаштвом БиХ постигао споразум о признању кривице и осуђен је на осам година затвора, а и данас издржава казну.

То је први случај који је пред Одјељењем за ратне злочине Суда БиХ окончан склапањем споразума о признању кривице. У том предмету нигдје се не спомиње одговорност Дудаковића, иако је он био командант јединице којој је припадао Сипић.

Припадник 3. батаљона 517. цазинске бригаде Петог корпуса Армије РБиХ, односно специјалне јединице "Апачи" Суад Капић, звани Хоџа стријељао је четири заробљеника.

Суд БиХ га је у септембру 2009. године осудио на 18 година затвора због ратног злочина против ратних заробљеника. Према наводима у пресуди Капић је у оквиру војне операције "Сана 95" 18. септембра 1995. године, са другим војницима Армије РБиХ заробио шест припадника Војске РС у рејону села Дабар код Санског Моста. Послије разоружавања и везивања заробљеника он је хицима из ватреног оружја убио три заробљеника, док је једног тешко ранио, али је војнику Армије РБиХ наредио да га убије.

Командира Другог вода Војне полиције 505. витешке моторизоване бригаде Петог корпуса Армије БиХ Суљу Карајића Суд БиХ осудио је на 18 година затвора. Он је вршио егзекуције за које је Дудаковић знао. Према оптужници Карајић је, између осталог, 4. августа 1994. године позвао једног од заробљених припадника Народне одбране Аутономне покрајине Западна Босна, који су били заточени у подруму мотела "Радоч" у Бужиму и у њега испалио рафал, од чега је одмах подлегао.

Наведено је и да је у децембру 1994. године приводио цивиле за које је претпостављао да подржавају идеју аутономије Западне Босне, послије чега их је подвргавао нечовјечном поступању и психичкој тортури, те их убијао. Карајић је привођење цивила наређивао и својим потчињеним.

Против првог безбједњака Петог корпуса Армије РБиХ Мехуре Селимовића потврђена је оптужница, јер је терорисао заробљенике у касарни "Адил Бешић" у Бихаћу. Двојица свједока Тужилаштва тврде да их је Селимовић испитивао у објектима гдје су држани у заточеништву и гдје су злостављани.

ТУЖИЛАЦ
Дејвид Швендимен скренуо истрагу

Бивши припадник Војске РС Драшко Ђервида, којег су заробили припадници Армије БиХ у Бихаћу 12. септембра 1994. године, рекао је како га је Селимовић испитивао прије него што су дошли полицајци у војним униформама, који су га претукли до изнемоглости.

- Мехура ме испитивао о људима из Омарске. Говорио ми је да ће ме убити ако не будем причао. Дошли су Суад, Рефко и још један полицајац. Извели су ме у халу и почели тући. Тукли су ме до изнемоглости. Од страха сам извршио и велику и малу нужду. Донијели су сјекиру и говорили да признам - испричао је Ђервида плачући у судници.

Тужилаштво БиХ терети и Адила Ружњића и Емира Мустафића да су у периоду од фебруара 1994. до фебруара 1996. године помагали и подстрекавали затварање припадника војске и полиције РС, те цивила у логоре у Бихаћу, Цазину и Босанском Петровцу. Према незваничним информацијама истрага у том предмету приводи се крају.

Дудаковић је осумњичен и за стријељање четворице официра Аутономне покрајине Западна Босна. Дудаковић је у мјесту Изачић у јулу 1993. године током операције "Слобода 93" позвао представнике Аутономне покрајине Западна Босна на преговоре. Кад је делегација дошла, Дудаковићеви људи су одвојили четири официра и стријељали их.

Истрага

Извор "Гласа Српске" каже да игнорисање пресуда потврђује да се Дудаковић налази под јаком заштитом.

- Да није тако он би давно био ухапшен. Те пресуде су, међутим, омча око врата Дудаковићу и питање је времена када ће бити ухапшен - рекао је наш саговорник.

"Глас Српске" незванично сазнаје и да је својевремено Тужилаштво БиХ преко својих официра за везу од Хашког трибунала тражило приступ бази података о ратном дјеловању Дудаковића и Петог корпуса Армије РБиХ, али да им никад ништа није достављено. Из Хашког трибунала чак је одговорено да ту нема елемената ратног злочина.

Према нашим сазнањима за све злочине који се стављају на терет Дудаковићу знао је и бивши руководилац Посебног одјељења за ратне злочине Тужилаштва БиХ Дејвид Швендимен, али је истрагу окренуо у другом правцу.

"Гласу Српске" је из више извора потврђено и да иза мистерије око погибије команданта 505. бужимске бригаде Изета Нанића стоји Дудаковић, који је наредио Нанићеву ликвидацију, јер је његова популарност у народу била већа од Дудаковићеве.

Припадници Агенције за истраге и заштиту БиХ претресли су у уторак бивши касарну "Орљани" у Бихаћу и изузели ратну документацију. Акција је трајала и јуче, а портпарол Тужилаштва БиХ Борис Грубешић рекао је да је изузимање документације у завршној фази.

Претрес касарне коју тренутно користи Јединица за подршку МУП-а Унско-санског кантона се спроводи у оквиру истраге против Дудаковића.

Докази о ратним злочинима Петог корпуса Армије РБиХ пронађени су и током недавне ексхумације осам тијела српских војника у кругу касарне "Адил Бешић" у Бихаћу. Откривено је да су они убијени и да су им руке биле везане бодљикавом жицом.

Да је Дудаковић одговоран за ратне злочине потврђују и снимци на којима се види мучење и убијање заробљеника и како Дудаковић наређује спаљивање српских села.

Атиф Дудаковић
ФОТО: АРХИВА

МУЏАХЕДИНИ

Дудаковић је знао и за злочине које су као припадници јединица Петог корпуса вршили муџахедини из исламских земаља.
Он је знао и да је Тарик ел Хараби клао српске заробљенике, али никад ништа није предузео да то спријечи нити је наредио спровођење истраге.
Уз његово одобрење припадници специјалних јединица Петог корпуса узимали су дрогу као стимуланс приликом напада на српске линије одбране.

Зграда универзитета у Ливну

Графит подршке ратним злочинцима

ЛИВНО - На згради Народног универзитета у Ливну исписани су графити којима непознати аутор изражава незадовољство пресудом Хашког трибунала и даје подршку хрватским генералима Анти Готовини, Младену Маркачу и Ивану Чермаку, осуђеним за ратни злочин над српским становништвом у акцији "Олуја", јавиле су агенције.

Порука "Хероји, а не злочинци" исписана је црним спрејом и штампаним латиничним словима на прочељу зграде која се налази у градском парку, десетак метара од главне градске улице. Прошле године на главном улазу у ову зграду више од шест мјесеци спрејом је био исписан графит "Смрт новинарима".

Окружни суд у Лексингтону

Још нема одлуке о изручењу Башићеве

ЛЕКСИНГТОН - Окружни суд у Лексингтону у америчкој држави Кентаки током трочасовног процеса против Азре Башић (52), оптужене за ратне злочине над заробљеним српским цивилима током рата у БиХ, није донио одлуку о томе да ли она треба да буде изручена БиХ, јавиле су агенције.

Америчке власти желе да Башићеву врате у БиХ, гдје би се суочила са оптужбама, док њен адвокат Петрик Неш покушава да то спријечи.

Башићева је ухапшена 15. марта у Стентону на основу међународне потјернице коју је издао Суд БиХ, због сумње да је од априла до јуна 1992. године, као припадник Хрватске војске, учествовала у мучењима и убиствима Срба у логорима у Дервенти. Помоћник државног тужиоца Џејмс Ерхарт рекао је да је неколико особа идентификовало Башићеву као тражену особу и да сматра да ниједан од доказа није контрадикторан томе да су свједоци били цивили у вријеме када су почињени злочини.

Истрагу против Башићеве отворило је Окружно тужилаштво у Добоју.

Хашки трибунал

Младић се изјашњава о оптужби за Бишину

ХАГ - Генерал Ратко Младић данас ће у судници Хашког трибунала бити позван да се изјасни о кривици по оптужби за злочине почињене у селу Бишина код Шековића у јулу 1995. године, најавила је јуче портпарол Хашког трибунала Нерма Јелачић.

Претпретресно вијеће прихватило је захтјев тужилаштва да се ова оптужба дода у оптужницу која Младића у двије тачке терети за геноцид у Сребреници и још осам општина БиХ, а у преосталих девет тачака за прогон, истребљење, убиства, депортацију, присилно премјештање, терорисање и незаконите нападе на цивиле у Сарајеву и узимање припадника УН за таоце, јавиле су агенције.

Јелачићева је најавила да ће послије Младићевог поновног првог ступања пред суд бити одржана статусна конференција на којој ће бити размотрен напредак у припремама за почетак суђења. Она је потврдила да ће Младића ускоро у притвору прегледати српски љекари.

Спец...

Двадесеттрогодишњи Сплићанин Томислав Б. зарадио је прекршајну пријаву на основу Закона о надзору државне границе зато што је својој дјевојци Маји К. из Загреба приредио неуобичајени, али веома романтичан дочек на сплитском аеродрому, јавиле су агенције.
Томислав је, наиме, прескочио заштитну ограду на аеродрому високу готово два метра и сакрио се, а када је из авиона изашла његова дјевојка Маја он јој је, очито врло заљубљен, потрчао у сусрет са букетом цвијећа у рукама.
Хрватски медији преносе да је тог тренутка међу путницима и полицијом завладала паника, па је Томислав приведен у полицијску станицу.
Када је претресен и када код њега нису нашли ништа друго осим цвијећа, младић је пуштен уз прекршајну пријаву.

Друштво

Помоћ из РС стигла у Косовску Митровицу

БАЊАЛУКА - Четврти контингент хуманитарне помоћи из Републике Српске за Србе на Косову и Метохији, вриједности око 50.000 КМ, стигао је у Косовску Митровицу, преносе агенције. Овај контингент, са око 30.000 конзервираних месних производа, брашном, уљем и шећером, биће подијељен најугроженијим становницима на сјеверу Косова, на баркадама у Зубином Потоку, Звечану и Косовској Митровици. Помоћ је дио хуманитарне акције "Бањалука је са вама", коју организују ветерани бањалучког Фудбалског клуба Врбас.

Пољопривреда и прехрамбена индустрија

Синдикат затражио повећање цијене рада

БАЊАЛУКА - Синдикат пољопривреде и прехрамбене индустрије РС затражио је повећање цијене рада у овој области, због изразито лошег економско-социјалног положаја запослених радника у пољопривреди, водопривреди, рибарству, земљорадничким задругама, дуванској и прехрамбеној индустрији Српске, јавиле су агенције.

- Синдикат пољопривреде и прехрамбене индустрије РС затражио је и упутио захтјев Удружењу послодаваца да се размотри могућност повећања цијене рада, јер је неодрживо да плате у пољопривреди и прехрамбеној индустрији и даље падају - истакао је предсједник Синдиката пољопривреде и прехрамбене индустрије РС Јован Јовановић.

Манифестација у Љубљани

Еногастрономски потенцијали Српске

БАЊАЛУКА - У Љубљани је јуче одржана манифестација посвећена унапређењу сарадње БиХ и Словеније под називом "Дан БиХ у Љубљани - сусрет прехрамбене индустрије, туризма и екологије", на којој је гастрономску понуду, с посебним нагласком на еногастрономске потенцијале Републике Српске, представила Туристичка организација РС, пренијеле су агенције.

Помоћник министра за туризам и угоститељство РС Јадранка Стојановић присуствовала је овој манифестацији, а одржала је и низ састанака у Привредној комори Словеније, који су имали за циљ упознавање потенцијалних инвеститора с могућностима улагања у туристичку привреду РС.

Завод за трансфузијску медицину РС

Довољно залиха крви свих крвних група

БАЊАЛУКА - Захваљујући акцијама добровољног давања крви у протеклом периоду Завод за трансфузијску медицину Републике Српске прикупио је довољно залиха крви свих крвних група.

Рекла је ово "Гласу Српске" директор Завода Гордана Гузијан и нагласила да довољно залиха има и у болницама и у амбулантама породичне медицине.

- Сваки пацијент прима крвну групу која одговара његовој, тако да свакодневно стање залиха зависи од појединачних пацијената и њихових крвних група - истакла је Гузијанова.

Према њеним ријечима, током зиме, а нарочито у јануару, залихе крви су смањене због годишњих одмора и празника, а како су у том периоду честе саобраћајне несреће, многе акције организују се у другој половини децембра, да би се обезбиједиле залихе крви за јануар.

Да би трансфузиолошке потребе становника у Српској биле задовољене, додала је, било би потребно да три одсто популације једном годишње да крв.

Н. В.

Бошко Чеко

Јавна предузећа ускоро под лупом Главне службе за ревизију РС

Ревизори улазе у "Жељезнице" "Шуме" и "Поште"

Ревизија јавних предузећа ће утврдити одступања од плана пословања, до одговорности за неизвршене задатке, тако да ће и менаџмент морати да дјелује, рекао Чеко

ПИШЕ: ВЕДРАНА КУЛАГА
vedranak@glassrpske.com

БАЊАЛУКА - Главна служба за ревизију јавног сектора Републике Српске ускоро ће почети са ревизијом стања у јавним предузећима у РС, а под лупом ревизора наћи ће се пословање "Шума", "Жељезница", "Пошта" и "Електропривреде" Српске.

Главни ревизор РС Бошко Чеко казао је јуче "Гласу Српске" да се ревизија јавних предузећа у Српској неће много разликовати од ревизија које ова служба ради код буџетских корисника.

- Показало се да јавна предузећа биљеже велике губитке у свом пословању, а носиоци су развоја Српске. Није у питању класична ревизија финансијских извјештаја, али ни ревизија учинка, већ ће предмет нашег посматрања бити ревизија пословања која ће у себи садржавати и ревизију финансијских извјештаја и ревизију учинка - рекао је Чеко.

Он је нагласио да ће ревизори посматрати финансијско пословање предузећа, усклађеност примјене закона, организацију, примјену прописа код запошљавања, систематизацију, као и план пословања предузећа.

РЕВИЗИЈА
ће трајати најдуже три мјесеца

Ревизија јавних предузећа ће, додао је Чеко, показати и утврдити одступања од плана пословања, до одговорности за неизвршене задатке, тако да ће и менаџмент морати да дјелује.

- Ревизије у јавним предузећима требало би да трају најдуже три мјесеца, а све зависи и од тога како ћемо бити кадровски попуњени - додао је Чеко и нагласио да је потребно прије свега кадровски ојачати Главну службу за ревизију јавног сектора РС.

- Ради се о великим и сложеним ревизијама у јавним предузећима у РС, због чега је потребно да се формирају два тима унутар Главне службе да би се одговорило свим задацима и изазовима - рекао је Чеко.

Подршку Главној служби за ревизију у вези са ревизијом јавних предузећа дао је и Одбор за ревизију Народне скупштине РС.

Предсједник овог одбора Славко Вучуревић рекао је "Гласу Српске" да је служба добила подршку да кадровски попуни своје редове.

- У јавним предузећима се ради о огромним средствима која нису контролисана и то треба под хитно да се уради, јер постоје индиције да се у овим предузећима дешава много криминалних радњи - рекао је Вучуревић додавши да очекује да ће контрола ревизора бити ефикасна, свеобухватна и професионална.

- Ревизија јавног сектора сигурно ће дати јасну слику и поруку грађанима, али и руководству предузећа, како треба да раде - закључио је Вучуревић.

Поједина јавна предузећа, прије свега "Жељезнице" и "Шуме" РС биљеже милионске губитке у свом пословању. Њихов рад до сада није био контролисан.

Ревизија учинка

Главна служба за ревизију јавног сектора РС тренутно врши и неколико ревизија учинка, чији се резултати очекују крајем ове и почетком идуће године.

- Ревизори тренутно провјеравају електродистрибутивне губитке на мрежи, одржавање локалних путева, стечајне поступке, као и ревизију пројекта "Први посао" - рекао је Бошко Чеко.

Надзорни одбор ЖРС тврди да је прекинут штрајк, машиновође демантују

Машиновође поново уцјењују

БАЊАЛУКА - Предсједник Надзорног одбора "Жељезница РС" Борислав Стевановић рекао је јуче да су машиновође одлучиле да прекину штрајк, док са друге стране машиновође кажу да ће се вратити на посао тек када им се укину сви откази, суспензије, и одговорности које се воде против њих.

- Машиновође су безусловно прекинуле штрајк, захваљујући ауторитету предсједника РС Милорада Додика и угледа који он ужива, а спорна питања ће се рјешавати без уцјена, договорима у идућем периоду. Актуелни менаџмент је добио тежак задатак да рјешава проблеме који су се годинама гомилали и довели ово предузеће на руб стечаја - рекао је Стевановић. Предсједник Синдиката машиновођа ЖРС Симо Цвјетковић рекао је да је изјава предсједника НО неистинита, те да нико не може говорити у њихово име.

ШТРАЈКАЧИ
траже договор са Додиком

- Нећемо одустати од штрајка све док се не врати један машиновођа којем је у уторак дат отказ и док се не укину суспензије против великог броја машиновођа. Од сада једино вјерујемо предсједнику Српске и једино са њим можемо да водимо даље преговоре - рекао је Цвјетковић.

Стевановић се јуче послије изјаве машиновођа да се не враћају на посао није јављао на телефон.

У Добоју је јуче одржана прва конститутивна сједница Комисије за израду колективног уговора, чији је задатак да до краја овог мјесеца израде приједлог овог уговора.

М. Ми. - Сл. П.

Дрво као грађевински материјал развојна шанса Српске

БАЊАЛУКА - Енергетски ефикасна градња значајно ће допринијети смањењу утицаја климатских промјена, а коришћење дрвета као грађевинског материјала представља развојну шансу Српске, која располаже великим шумским потенцијалом, поручено је на Конгресу о енергетски ефикасној градњи у Бањалуци, пренијеле су агенције. Помоћник министра за просторно уређење, грађевинарство и урбанизам Миладин Гаћановић рекао је да се овим скупом промовише дрво као грађевински материјал који је вјечан.

Професор из Новог Сада није се појавио пред дисциплинском комисијом у Бањалуци

Ђерић добија отказ на Академији умјетности

Ђерић није дошао јер вјероватно има преча посла. Олакшао нам је посао, више овдје неће бити у радном односу и ту нема никакве дилеме. Нека је жив и здрав и нека му је са срећом, истакао Станић

ПИШЕ: ДРАГАНА КЕЛЕЧ
draganak@glassrpske.com

БАЊАЛУКА - Професор на Академији умјетности у Бањалуци Зоран Ђерић јуче се није појавио пред дисциплинском комисијом бањалучког Универзитета због чега би већ данас могао да добије отказ.

- Ђерић није дошао јер вјероватно има преча посла. Због тога сам генералном секретару и правницима рекао да припреме све што треба урадити, а шта ће бити урађено знаћете данас. Олакшао нам је посао, више овдје неће бити у радном односу и ту нема никакве дилеме - казао је ректор Универзитета у Бањалуци Станко Станић.

Дисциплински поступак против Ђерића покренут је након што је "Глас Српске" крајем септембра открио да је он незаконито добио стално запослење на Академији наука у Бањалуци иако је већ био стално запослен у Позоришту младих у Новом Саду гдје обавља дужност директора.

Станић је казао да је у "Гласу Српске" прочитао Ђерићеву изјаву са конференције за новинаре у Новом Саду да ће највјероватније остати да ради само у новосадском Позоришту младих, а да ће ангажман на Академији умјетности у Бањалуци ставити у други план или га једноставно више неће имати.

- Нека је жив и здрав и нека му је са срећом. Универзитет у Бањалуци ће увијек наћи добро рјешење - казао је Станић.

Он је казао да му Ђерић није рекао да ће остати у Позоришту младих и да му је стално тврдио да ће поднијети оставку да би задржао посао у Бањалуци.

- Његова изјава за мене је сасвим нова информација и потпуно је супротна ономе што ми је раније Ђерић доставио у писаној форми - истакао је Станић.

Ђерић је на конференцији за новинаре у Новом Саду крајем прошле седмице рекао да је и даље директор Позоришта младих и да ће највјероватније остати на тој функцији.

- Регуларно сам изабран на конкурсу који је био у јулу. Добио сам други мандат, а докле ћу бити директор, зависи од околности које могу доћи већ са следећим изборима. У међувремену је дошло до неких промена, не у мом статусу, него у мом професионалном ангажовању у другој држави. У Секретаријату за културу при градској управи Новог Града су ми рекли да немају ништа против да предајем у Бањалуци уколико то желим, хоћу и могу, али је чињеница да је због свега што је било у медијима ректор Универзитета у Бањалуци био изричит да морам да се опредијелим или за Бањалуку или за Нови Сад - истакао је Ђерић.

Мирко Станић

Зоран Ђерић ФОТО: АРХИВА

СТАНИЋ: Данас ће бити познато рјешење случаја Ђерић

Он је додао да је покушао да нађе компромисно рјешење, али да је то било неуспјешно.

- Највјероватније ћу остати да радим само у Позоришту младих, а све своје даље ангажмане на Академији уметности у Бањалуци ставити у други план или их једноставно више нећу имати. То зависи од воље универзитетских власти које су тамо, да ли ће ме и по којем основу убудуће ангажовати - казао је Ђерић.

Када је "Глас Српске" открио да је Ђерић прекршио закон јер има два стална посла Станић је од њега затражио да се изјасни о томе гдје ће радити. Ђерић му је рекао да је одлучио да задржи посао у Бањалуци и обећао да ће поднијети оставку у Новом Саду.

Станић је од Ђерића затражио да му донесе писмене доказе да је поднио оставку у Позоришту младих, али је он дуже вријеме избјегавао да то учини. Ђерић је пробио неколико рокова да достави доказе, тврдећи да је оставку предао секретарици и да је она није прослиједила у градску управу Новог Сада.

Боловање

Ђерић је наставио да обмањује Станића обавијестивши га да је на боловању.

Да је Ђерић здрав, потврдили су у Позоришту младих наводећи да он редовно долази на посао.

Фонд пензијско-инвалидског осигурања Републике Српске

Исплата пензија почиње данас

БАЊАЛУКА - За све кориснике Фонда пензијско-инвалидског осигурања (ПИО) РС данас почиње исплата октобарске пензије, саопштено је из овог фонда.

Просјечна пензија за октобар износи 320,90 КМ и представља 39,7 одсто просјечне плате у РС.

Износ највише и најниже пензије остао је на прошломјесечном нивоу - најнижа је 160 КМ, а највиша 1.573 марака.

Исплата се врши за укупно 230.575 корисника, од чега за 191.318 у РС, а за 39.257 корисника ван Српске.

У структури старосне пензије учествују са 49 одсто, породичне са 33 одсто, а инвалидске са 18 одсто.

ИСПЛАТА за 230.575 корисника

У исплату октобарске пензије је, осим редовних активних корисника, укључено и 387 корисника права на новчану надокнаду за тјелесно оштећење и накнаде за помоћ и његу.

За девет мјесеци ове године број корисника увећан је за 3.892 нова корисника. За исплату октобарске пензије по коефицијенту 1,06 неопходно је 73 милиона КМ у нето, односно 76 милиона КМ у бруто износу, а из буџета Српске Фонду је дозначено 15,6 милиона КМ.

Д. К.

Приходи

Из Фонда ПИО истичу да су приходи од доприноса за пензијско-инвалидско осигурање за првих девет мјесеци ове године износили 569,7 милиона КМ.

За исплату пензије у првих девет мјесеци ове године утрошено је 725,9 милиона КМ, што је за 11,7 милиона КМ више него за пензије у истом периоду претходне године.

Вијести

"m:tel"

Стари телефон за бонус

БАЊАЛУКА - Компанија "m:tel" својим корисницима од данас омогућује да старе мобилне телефоне замијене за новчани бонус, који ће бити распоређен на бесплатне минуте, SMS поруке или мобилни интернет, саопштено је из "m:tela". У саопштењу се истиче да се ова понуда односи на постојеће или нове постпејд кориснике, који само треба да посјете "m:tel" продајно мјесто и донесу један или више старих модела мобилних телефона. Д. К.

Савјет за штампу

Разматрано 28 жалби грађана

САРАЈЕВО - Жалбена комисија Савјета за штампу у БиХ разматрала је на сједници 28 жалби грађана на писање штампе и он-лајн медија, запримљених у посљедњих тридесетак дана, пренијеле су агенције. Највише жалби грађани су упутили због начина извјештавања медија о случајевима насиља и смрти. Кршење Кодекса за штампу БиХ утврђено је у 13 текстова.

Мостар

Годишњица рушења моста

МОСТАР - У Мостару је јуче обиљежена 18. годишњица рушења Старог моста, главног симбола града, који је јула 2005. године уврштен на листу заштићених споменика културе UNESCO-а, пренијеле су агенције. Мост су 9. новембра 1993. године срушили припадници Хрватског вијећа одбране, а реконструисан је и потпуно обновљен 2004. године.

Ливањски кантон

Црвени крст пред затварањем

ЛИВНО - Црвени крст Ливањског кантона доведен је у готово безизлазну ситуацију јер ова хуманитарна организација из кантоналног буџета за текућу годину није добила ни марку, упозорио је секретар Црвеног крста овог кантона Стјепан Видовић, пренијеле су агенције.

Панорама

Упис у регистар приватног смјештаја

БАЊАЛУКА - Упис у регистар становника који обављају угоститељску дјелатност у сеоском домаћинству, пружалаца угоститељских услуга у апартману, кући за одмор и соби за изнајмљивање, почиње 14. новембра у Агенцији за посредничке, информатичке и финансијске послове.

- Регистар ће олакшати праћење пружања специфичних угоститељских услуга, те омогућити свима регистрованима коришћење буџетских средстава Министарства трговине и туризма - кажу у Министарству

А. С.

Смјештај осуђеника на Сокоцу

При крају опремање Завода за форензику

Завод за форензичку психијатрију на Сокоцу

ФОТО: АГЕНЦИЈЕ

СОКОЛАЦ - Министар здравља и социјалне заштите РС Ранко Шкрбић рекао је јуче да ће реконструкција објекта Завода за форензичку психијатрију на Сокоцу коштати 2,3 милиона КМ и да ће у овој установи бити смјештени осуђеници из цијеле БиХ, јавиле су агенције.

Шкрбић је, послије разговора са начелником општине Соколац Душаном Ковачевићем и директором Завода Зораном Косорићем, рекао да су у току активности ресорног министарства са челницима Савјета министара БиХ да се изнађу додатна средства за завод и најавио да би на прољеће идуће године требало да буде завршено комплетно опремање Завода.

Он је додао да је највећи дио послова завршен, а остало је да буду набављени намјештај, медицинска опрема, те опремљени вешерај и кухиња.

Косорић је рекао да је пројектована вриједност опреме за ову установу 2,1 милион марака, али да је потребно обезбиједити и додатних 400.000 КМ за репроматеријал, енергенте и храну.

Амбасадор Црне Горе у БиХ

Приоритет обнова пута Фоча - Шћепан Поље

ФОЧА - Реконструкција пута Фоча - Шћепан Поље - Плужине, коришћење привременог граничног прелаза на Шћепан Пољу за потребе рафтинга у току љетне сезоне и проширење рудника олова и цинка Шупља стијена на територију општине Фоча биле су теме састанка амбасадора Црне Горе у БиХ Драгана Ђуровића и представника фочанске општине.

Црногорски амбасадор се са руководством општине Фоча усагласио да је пут од Фоче према Шћепан Пољу заједнички приоритет.

- Даљи напредак односа и туризма између БиХ и Црне Горе није могућ без адекватног путног правца. Сада су се стекли сви услови за развој електропривреде, који неће угрожавати завршетак овог пута, што би допринијело одрживом развоју становништва са обје стране границе - рекао је Ђуровић.

Начелник општине Фоча Здравко Крсмановић рекао је да је пројекат реконструкције пута већ у завршној фази.

Р. Ђ.

Томаш Суњог посјетио Шековиће

Влада Чешке утврдила нови програм сарадње

ФОТО: Г. ПЕРИЋ

ШЕКОВИЋИ - Влада Републике Чешке утврдила је нови програм међународне сарадње и развоја до 2017. године у којем се БиХ сматра једном од приоритетних земаља у реализацији тог програма.

Изјавио је ово јуче у Шековићима амбасадор Чешке Републике у БиХ Томаш Суњог, додајући да ће у том погледу сваке године за реализацију различитих пројеката бити на располагању 4,5 милиона марака.

- Имамо пројекте у области пољопривреде, у сектору заштите околине, обновљивих извора енергије, здравствене заштите и јачању административних капацитета, који се посебно односе на интеграцију БиХ у Европску унију - рекао је Суњог.

Суњог је јуче посјетио и комплекс за производњу кошница, органског меда и медоносног биља на локалитету Бишина, у који је чешка влада уложила готово 700.000 КМ.

Г. П.

Због пуцања цијеви на изворишту Краљева гора код Хан Пијеска

ФОТО: АРХИВА

Град без воде већ шести дан

Тешка ситуација у школама, спортској дворани, Дому здравља. Због несташице воде смањен је обим услуга на стоматолошком одјељењу

ПИШЕ: БРАНКА МИТРОВИЋ
krozrs@glassrpske.com

ХАН ПИЈЕСАК - Становници Хан Пијеска муку муче како да обезбиједе воду бар за пиће, јер су чесме на подручју цијеле општине већ шести дан суве.

Квар изазван пуцањем главне цијеви система Краљева гора, у мјесту Караула, још није отклоњен данас, а у Комуналном предузећу "Јавор" правдају се да је набавка материјала била отежана због празника и викенда.

- Успјели смо да набавимо потребан материјал и радили смо на отклањању квара до касних вечерњих часова. Приликом пуштања воде појавио се други квар на само десетак метара од оног тек санираног. Сви радници су на терену и очекујемо да ће се стање водоснабдијевања ускоро нормализовати - каже Чедо Голијан в.д. директор ЈКП "Јавор" Хан Пијесак.

СТАРИЈИ становници не могу да доносе воду

Разлога за бригу има. Стар и дотрајао водовод тешко да ће пропустити наговилане количине воде из базена Краљева гора без значајнијих посљедица. По домино ефекту пуцања цијеви би се могла наставити, а безнађе које је завладало у становништву могло би прећи у неконтролисану панику.

- Тешка ситуација је у Дому здравља. Због несташице воде смањен је обим услуга на стоматолошком одјељењу, а мораће се смањити и ниво услуга у лабораторији - рекли су јуче у Дому здравља Хан Пијесак.

Због недостатка воде муку муче у школама, спортској дворани и другим јавним установама.

- Становници Хан Пијеска припремају приговор начелнику општине Хан Пијесак Горану Ашоњи, у коме би тражили да им се хитно обезбиједе цистерне за воду. Старачка популација која доминира на општини Хан Пијесак није способна да себи донесе воде са околних извора. Ако се десио квар, зашто се нису обезбиједиле цистерне и тако бар дјелимично ублажиле муке становништва које дјелимично имају проблем са водом - каже Миланка Митровић.

ЦИСТЕРНЕ ПАРКИРАНЕ

Ватрогасне цистерне стоје паркиране. Немају, кажу, гдје да наточе воду, а оно што имају морају чувати. Командир ватрогасне чете Милан Стјепановић тврди да чека наређење локалних власти да цистерне стави на располагање становништву. Забринут је и због немогућности да потрошене цистерне напуни новим количинама воде, јер тренутно воде нема нигдје у Хан Пијеску.

Загађена вода у 13 школа на подручју зворничке општине

Из чесми у школама теку бактерије

На подручју Зворника има 30 школа

ФОТО: С. САВИЋ

ЗВОРНИК - На подручју зворничке општине у 13 од 30 школских објеката вода за пиће није исправна, утврђено је микробиолошком анализом.

Начелник Одјељења за привреду и друштвене дјелатности општине Зворник Милан Цвјетиновић рекао је да око 700 од 6.000 ученика, односно 12 одсто, иде у школе у којима је вода загађена.

- У сарадњи са Регионалним заводом за заштиту здравља Зворник обављена је ванредна анализа воде, која је показала да вода није исправна у школским објектима у Ораовцу, Крижевићима, Петковцима, Кисељаку, Снагову, Зелињу, Скочићу, Каменици, те још у пет подручних одјељења која имају до десет ученика - рекао је Цвјетиновић.

У ШКОЛАМА забрањена употреба воде

Истичући да је у овим школама забрањена употреба воде, Цвјетиновић је додао да су неке од њих спојене на бунаре или сеоске водоводе гдје нема редовне контроле.

Према његовим ријечима, општина је, у сарадњи са предузећем "Водовод и комуналије", предузела мјере које се морају урадити да се вода доведе у исправно стање.

- У пет подручних школа са малим бројем ђака постављени су апарати са водом за пиће, док ће се у међувремену за ове и остале школе очистити бунари и водоводи, а потом хлорисати како би вода била безбједна за пиће - рекао је Цвјетиновић.

С. С.

Апарати за воду

Цвјетиновић је додао да је за набавку апарата за воду општина издвојила око 8.000 марака, послије чега ће се поново обавити микробиолошка анализа воде.

За спортске организације два милиона марака

БИЈЕЉИНА - За спортске организације на подручју општине Бијељина у идућој години биће издвојено два милиона КМ из буџета, рекао је јуче начелник општинског Одјељења за финансије Милорад Софренић, јавиле су агенције.

- Два милиона КМ, што чини 4,5 одсто буџета, представља значајан проценат у односу на буџете других општина и градова који за спорт издвајају знатно мање новца - истакао је Софренић.

Србима из Јошанице општина Фоча-Устиколина издаје лажна увјерења о држављанству

Живе у Српској, а држављани ФБиХ

Јошанчани са разлогом брину, јер погрешно држављанство може да их спријечи у остваривању многих права, приликом тражења запослења, бројних конкурса, па чак и кредитних задужења, рекао Ивановић

ПИШЕ: РАДМИЛА ЂЕВИЋ
krozrs@glassrpske.com

Матични уред у општини Фоча

ФОТО: Р. ЂЕВИЋ

ФОЧА - Откако постоји Република Српска, становници фочанског насеља Јошанице њени су почасни држављани. Данас, ипак, на њиховим увјерењима о држављанству пише да су држављани Федерације БиХ, а личне карте и сва остала документа су из Српске.

Јошанчани своја увјерења о држављанству морају да изваде у општини Фоча-Устиколина јер су њихове матичне књиге из Фоче враћене још почетком 2004. године.

Територија Јошанице одувијек припада РС, док је Фоча-Устиколина, некадашња Устиколина, послије Дејтонског споразума ушла у састав ФБиХ. Јошанчани сматрају да им никако не може у документима писати да су држављани Федерације, ако територијално припадају РС и ако су им сва остала лична документа издата у Српској.

-

Сва моја лична документа су из РС, и по свим елементима ми припадамо територији Српске. Општина је наше матичне књиге предала Устиколини гдје морамо ићи по документа. Они нам издају документа на којима поред државе БиХ стоји и ентитетско држављанство, по којем ми испадамо држављани ФБиХ - прича Боро Ивановић, један од мјештана Јошанице.

Ивановић је нагласио да се он и други Јошанчани са разлогом брину, јер погрешно држављанство може да их спријечи у остваривању многих права, приликом тражења запослења, бројних конкурса, па чак и кредитних задужења.

МАТИЧНЕ књиге предате Устиколини

Он је рекао да је на документима, која су прије враћања матичних књига у Устиколину имали мјештани Јошанице, стајало да су држављани РС.

- Сада се појављују дупли документи који су у супротности. Само зато што нису добро ажурирали податке у општини су нам направљени лажни документи. Није нам проблем да одемо у Устиколину по документе, али нека то буду документи на којима пише фактичко стање, да смо територијално и по рођењу из РС, а не из ФБиХ - рекао је Ивановић.

Ивановић каже да овај проблем имају и мјештани појединих других мјесних заједница на подручју општине Фоча.

- Нисмо то само моја породица и ја, већ много других мјештана у Фочи - нагласио је Ивановић.

У фочанском Одјељењу за општу управу кажу да је овакав случај био проблем бројним Фочацима све до доношења новог Закона о матичним књигама.

- Током 2003. и 2004. године општина Фоча Устиколина је од Фоче затражила матичне књиге за подручје које им припада. Још тада се појавио проблем лица која имају пребивалиште на подручју РС, али су им уписи из матичне књиге на подручју општине Фоча-Устиколина - рекла је Драгица Кулић, начелник Одјељења.

Она је додала да је доношењем новог закона остављена могућност да општински орган управе може по захтјеву странке провести поступак и промијенити ентитетско држављанство.

Министарство

Коментаришући овај специфичан случај мјештана Јошанице, у Министарству локалне управе у самоуправе РС рекли су да овакве проблеме може да рјешава искључиво општина у којој живе, јер је она надлежна за матичне књиге.

Становници Семберије ускоро ће моћи лакше да дођу до Србије

Скраћен пут скелом преко Дрине

БИЈЕЉИНА - Вишегодишњи проблеми више од четири стотине породица мјесне заједница Јања код Бијељине, које имају обрадиво земљиште преко ријеке Дрине у атару јадарске варошице Лешница у Србији, ускоро ће бити ријешени, јер је у ово насеље коначно стигла скела.

- Више од десет година покренули смо иницијативу да се набави скела и да се отвори малограничи прелаз између Јање и Лешнице, како бисмо могли обрађивати своје њиве на десној обали Дрине, али тек послије недавног договора највишег руководства БиХ и Србије услишене су наше молбе - каже предсједник Савјета мјесне заједнице Јања Хусо Зечкановић.

У току је сервисирање скеле, а биће расписан и тендер за избор фирме која ће обављати саобраћање скеле преко ријеке.

У међувремену ће и Теренска канцеларија "Сјевероисток" Граничне полиције БиХ обавити све припреме за формирање граничне службе и контролу преласка преко ријеке.

МНОГИ Семберци обрађују земљу у Србији

На овом мјесту је и прије посљедњег рата саобраћала скела између Јање и Лешнице, па је обрада земљишта на другој обали била квалитетна и јефтинија и остваривани су високи приноси у производњи хране.

Када је укинут скелски превоз, јањарски пољопривредници су до својих њива прелазили чамцима, али су љетину довозили преко Павловића моста или моста на Шепку, па су, само у једном правцу путовали више од тридесет километара, јер трактори и машине нису могли прелазити ријеку.

- Имамо више од 450 хектара плодног земљишта у лешничком атару, те нешто шума. Јања и Лешница су побратимљена насеља и имамо добру сарадњу, па је долазак скеле обострано користан - каже Зечкановић.

Т. Н.

Црњелово

Сличан малограничи прелаз скелом између БиХ и Србије, односно између Семберије и Срема, дуги низ година успјешно функционише у Суботишту на ријеци Сави између Црњелова и Јамене. Пољопривредници из Црњелова, такође, имају знатне обрадиве површине у Срему, па им скела омогућава да благовремено и брже могу обављати пољопривредне радове.

Скела на Суботишту за педесетак километара скраћује и пут од Брчког и Бијељине до Шида и других мјеста у Срему.

Вијести

Приједор

Дјеци РВИ уплаћено 19.250 КМ

ПРИЈЕДОР - Из Фонда солидарности који дјелује при Секцији ратних војних инвалида Борачке организације приједорске општине ове године је за једнократну помоћ дјеци незапослених РВИ издвојено 19.250 марака. Предсједник Комисије за расподјелу новца Раденко Прељић рекао је да је дјеци која похађају основну школу уручена једнократна помоћ од по 70 КМ, средњошколцима по 100, а студентима по 250 марака. Он је додао и да новац у Фонд уплаћују РВИ и да у досадашњем раду није било примједби на расподјелу средстава.

С. Та.

Прњавор

Приоритет станови за борце

ПРЊАВОР - Стамбено збрињавање 34 борачке породице биће један од приоритета прњаворске Борачке организације у идућем периоду, изјавио је предсједник ове организације Владо Живковић, јавиле су агенције. Он је додао да осим рјешавања стамбеног питања, највећи проблем представља немогућност заснивања радног односа. Живковић је рекао да ће догодине покушати да пронађу начин за неку врсту подстицаја приликом запошљавања додајући да борцима не треба једнократна помоћ, већ прилика да равноправно наставе да учествују у економском развоју РС.

Пољопривреда

Пријаве за регрес до 5. децембра

БИЈЕЉИНА - Пољопривредници који су заинтересовани за остваривање права на регрес за производњу меркантилне пшенице треба да до 5. децембра пријаве засијане површине, изјавио је начелник Одјељења за привреду и пољопривреду општине Бијељина Предраг Јовић. Према одлуци Владе РС, регрес за производњу меркантилне пшенице у 2011/2012. години биће 250 марака по хектару. Јовић је прецизирао да пољопривредник да би остварио ово право мора да има најмање два хектара засијана пшеницом, јавиле су агенције.

Предузеће "Агрокоп" Требиње

Сезонски радници траже исплату зарада

Убрано око 900 тона грожђа ФОТО: АРХИВА

ТРЕБИЊЕ - Група сезонских радника пољопривредног предузећа "Агрокоп" из Требиња окупила се јуче испред управне зграде предузећа тражећи исплату зарада од овогодишње бербе грожђа, која им је била обећана до краја октобра.

Радници тврде да појединим сезонцима нису исплаћене ни све зараде од радова у винограду прошле године, напомињући да им је била дата могућност да дугована наплате у грожђу, али да ни грожђа није било довољно, јавиле су агенције.

Директор "Агрокопа" Невенко Кувач потврдио је да сезонцима још нису исплаћене све зараде, али да ће ускоро бити измирена дуговања. Он каже да су стално запосленим радницима измирене плате до августа, а да су сву зараду од овогодишње продаје грожђа усмјерили на исплате дуговања према радницима.

Кувач је напомеуо да је почела трговина акцијама "Агрокопа" на берзи, те да је за предузеће заинтересован и један руски инвестициони фонд. У виноградима "Агрокопа" ове јесени убрано је око 900 тона грожђа.

Општина Зворник

Продата прва емисија обвезница

ЗВОРНИК - Цјелокупан износ прве емисије обвезница општине Зворник у износу од три милиона марака продат је на Бањалучкој берзи, потврдио је јуче потпредсједник Скупштине општине Зворник Данијел Драгичевић.

Драгичевић је рекао да су обвезнице од 2.996.000 КМ купила правна лица из Бањалуке, док су остали износ купила приватна лица из Зворника.

Он је додао да су прве обвезнице емитоване на десетогодишњи период, с циљем реализације шест развојних инфраструктурних објеката у Зворнику, међу којима су изградња јавне расвјете, надоградња Рекреативно-спортског центра, ревитализација пута Трновица - Кисељак, уређивање изворишта љековите воде у Кисељаку, изградња паркинг гараже и реализација прве фазе реконструкције средњовјековне тврђаве Ђурђев град. С. С.

Инвестиције у Козарској Дубици

За асфалтирање улица пола милиона марака

Биће асфалтирано око 2.000 метара саобраћајница ФОТО: АРХИВА

КОЗАРСКА ДУБИЦА - Општина Козарска Дубица уложиће до краја године више од 500.000 марака у асфалтирање око 2.000 метара саобраћајница на градском подручју, рекао је агенцијама начелник општинског Одјељења за просторно уређење и стамбено-комуналне послове Милош Ћибић.

Он је додао да је ријеч о програму реконструкције и асфалтирања градских улица, наводећи да је прошле седмице асфалтирано 450 метара у насељу "Петар Пеција" и да ће у том насељу радови бити настављени сљедеће године.

Ћибић је напомеуо да је у центру града асфалтирана улица Данила Киша, дужине 81 метар, а тренутно се асфалтира улица у насељу Морава, те улица Вука Караџића, дужине 550 метара.

Приједорски такси превозници огорчени због нелојалне конкуренције

ФОТО: С. ТАСИЋ

Једно од такси стајалишта у Приједору

Илегалци таксистима испразнили касе

Викендом углавном развозимо младе кућама, што и није нека зарада јер они понекад немају ни довољно пара. Има колега који у возило приме и по њих девет, а то полиција и инспекција толеришу, тврди Шормаз

ПИШЕ: СНЕЖАНА ТАСИЋ
krozrs@glassrpske.com

ПРИЈЕДОР - Вожња таксијем за многе Приједорчане је постала луксуз који мало ко себи може да приушти, због чега таксисти једва састављају крај с крајем.

Ово је рекао предсједник приједорског Удружења таксиста Мићо Шормаз и додао да у овом граду има 45 таксиста.

- На такси стајалишту код некадашњег хотела "Балкан" стоје таксисти од шест ујутро па до поноћи и у просјеку не одвозу ни по двије градске вожње - рекао је Шормаз и додао да више од беспарице таксисте забрињава нелојална конкуренција.

- Постоје таксисти који су привремено одјавили дјелатност, а раде регуларно као и ми остали који смо измирили све обавезе. Имају постављене такси табле и пролазе крај инспектора сваки дан, а ништа се не предузима - огорчен је Шормаз.

Додаје да посебан проблем представљају "илегалци" који иду испред таксиста и уговарају вожње за Бањалуку, бању Љешљане или Загреб.

- Ван сваке памети је ићи у Загреб испод 120 марака јер је прије пет година за вожњу до овог града било потребно да се издвоји 150 КМ, а илегалци сада превозе путнике за 90 марака. Ови превозници не плаћају ништа осим горива, путнике превозе у старим возилима, без потребне опреме, ваздушних јастука, тако да је вожња јефтинија, али врло несигурна - рекао је Шормаз.

У ИНСПЕКЦИЈИ тврде да кажњавају илегалне превознике

Према његовим ријечима, најчешће муштерије таксиста су они који не могу да дођу до градског аутобуса.

- Викендом углавном развозимо младе кућама, што и није нека зарада јер они понекад немају ни довољно пара. Има колега који у возило приме и по њих девет, а то полиција и инспекција толеришу - тврди Шормаз.

Општински саобраћајни инспектор Зоран Бајак је истакао да није тачно да не кажњавају нелегалне превознике, као и да су многи због висине казне и међувремену одустали од илегалног превоза.

- Нелегалне превознике санкционишемо наплатом прекршајних казни које су од 500 до 5.000 марака. Неки су платили два-три пута казну, али су многи и одустали - рекао је Бајак и додао да ће у сарадњи са надлежним општинским одјељењем обавити увид у евиденцију одјављених такси превозника, јер другачије не могу да утврде који су таксисти одјавили дјелатност, а и даље таксирају.

Притужбе

У општинском Одсјеку са саобраћај и паркинге потврђују да је појава илегалних превозника учестала у посљедње двије године.

- Послије кажњавања неки одустају, али се увијек појављују нови којима је то неки вид зараде. У сарадњи са саобраћајном полицијом и инспекцијом радимо на сузбијању ове појаве, а притужби је било и од таксиста и Удружења аутопревозника - рекао је шеф Одсјека Александар Јефтић.

Удружење превозника за унутрашњи и међународни транспорт РС

Забрана за теретњаке још на снази

БАЊАЛУКА - Предсједник Удружења превозника за унутрашњи и међународни транспорт РС Никола Грбић изјавио је да није постигнут договор о укидању забране за кретање тешких теретних возила на дионици магистралних путева М-18 Фоча - Шћепан Поље и М20 Фоча - Гацко.

Грбић је нагласио да је на јучерашњем састанку у Бањалуци са представницима Министарства саобраћаја и веза РС, предузећем "Путеви РС", Управе полиције и Републичке управе за инспекцијске послове, договорено да се идуће седмице одржи још један састанак.

ДОГОВОРЕН још један састанак

- Тражили смо да се превозницима дају два термина у оба правца како би тим дионицама пролазили празни камиони. Немогуће је да преко овог прелаза могу пролазити пуни аутобуси веће носивости од прописане, а да је забрањено кретање празним камионима - истакао је Грбић.

Помоћник министра саобраћаја и веза РС Наташа Костић нагласила је да је Министарство на захтјев "Путева РС" усљед насталих клизишта забранило саобраћај за теретна моторна возила.

- Ова привремена саобраћајница дугачка је 7,5 километара и у почетку је била отворена само за путничка возила, а касније и за аутобусе јер на том подручју има 12 редовних аутобуских линија - истакла је Костићева. Н. В.

ПУТЕВИ

Из ЈП "Путеви РС" раније је саопштено да је Министарство саобраћаја и веза РС донијело рјешење о забрани саобраћаја за тешка теретна возила на М18 и М20, због безбједности учесника у саобраћају те да ово предузеће поштује поменуто рјешење које је и даље на снази.

Огорчени чланови Удружења бубрежних болесника РС у Фочи и Требињу

Драматично стање у центрима за хемодијализу

Медицинске сестре се пресвлаче на ходнику, а одјећа и обућа пацијената у просторијама гдје се дијализирају. Ни храна није ништа боља. Стално добијамо павлаку или јаја, а кад добијемо саламу онда нам је то "празник" и сви се обрадујемо, рекао Благојевић

У собама поломљене плочице

Хемодијализни центар у Фочи ФОТО: АРХИВА

ПИШЕ: НАДА ВРАНКОВИЋ
nadav@glassrpske.com

БАЊАЛУКА - Бубрежни болесници који иду на хемодијализу у болнице у Фочи и Требињу упозоравају на драматично стање у овој области јер се, како кажу, не поштују стандарди, канализација извире на лавабое, апарати су застарјели, храна лоша, просторије неусловне, а шири се и инфекција хепатитисом Ц.

Предсједник Удружења дијализираних, трансплантираних и хроничних бубрежних болесника РС подружница Фоча Саво Благојевић изјавио је да је због свега квалитет дијализе "драстично опао", те да су апарати често у квару.

- Ово удружење има 16 чланова који сваки други дан иду на хемодијализу, а сви они су обољели од хепатитиса Ц. У фочанској болници хемодијализа се обавља опремом која је застарјела - истакао је Благојевић и додао да се у ову болницу најчешће допремају апарати из центара који су добили нове па их више не користе.

ПАЦИЈЕНТ заражен хепатитисом Ц

Нагласио је да су просторије у којима су смјештени апарати и кревети мале и неусловне, а плочице у њима су поломљене.

- Медицинске сестре се пресвлаче на ходнику, а одјећа и обућа пацијената је у просторијама гдје се дијализирају. Ни храна није ништа боља. Стално добијамо павлаку или јаја, а кад добијемо саламу онда нам је то "празник" и сви се обрадујемо - навео је Благојевић и нагласио да су пацијенти једино задовољни медицинским особљем.

Предсједник Удружења дијализираних, трансплантираних и хроничних бубрежних болесника РС подружница Требиње Желько Пиљевић рекао је да ово удружење броји око тридесетак пацијената.

- Услови у хемодијализном центру у Требињу су лоши. Имамо пет апарата који се често кваре, а добили смо их из центара који их више не користе јер су "израубовани" - рекао је Пиљевић и додао да се пацијенти дијализирају у одјећи у којој дођу.

- Један пацијент је заражен хепатитисом Ц, а дијализира се на апаратима које и остали користе - навео је Пиљевић, и додао да су пацијенти једино задовољни медицинским радницима.

Према његовим ријечима, проблем представља и то што нема одговарајућих вага за пацијенте у инвалидским колицима, а који морају да се изважу прије и послије дијализе.

Пацијенти у Фочи и у Требињу годинама слушају обећања о осавремењивању хемодијализних центара, али до данас ништа није учињено о том питању.

НОВИ ОБЈЕКТИ

Савјетник министра здравља и социјалне заштите РС Милан Скробић рекао је да је припремљена комплетна документација за изградњу центра за хемодијализу у Фочи.

- У Требињу је предвиђена изградња новог објекта у кругу болнице, а специфичност ове установе биће и могућност "туристичке" хемодијализе - истакао је Скробић и додао да је процес реализације овог пројекта започет, а у току је и тендерска процедура.

Скробић је навео да један центар за хемодијализу кошта око пет милиона КМ.

Полиција у Приједору бори се против организованог просјачења

На улицама "зарађује" шездесетак просјака

ПРИЈЕДОР - Припадници Станице јавне безбједности у Приједору у овој години су евидентирали 56 случајева просјачења на улицама града.

Помоћник командира у Полицијској станици Приједор 1 Горан Лазић потврдио је да је просјачење као друштвено неприхватљива појава постало проблем Приједора, те да је ријеч о организованом доласку просјака на подручје ове општине.

- Да је ријеч о озбиљном проблему указује податак да је број просјака на приједорским улицама повећан у односу на прошлу годину, када је било евидентирано 39 случајева просјачења - рекао је Лазић.

ФОТО: С. ТАСИЋ
Просјаци долазе у Приједор из других општина

Он је потврдио да просјаци у Приједор долазе из мјеста Матузићи и општина Добој Југ, Високо, Травник, Илиџа, Бијељина и Зеница.

Лазић је додао да се лицима која се затекну у просјачењу изричу прекршајне новчане казне од 200 до 800 марака, док је за принуду, односно навођење на просјачење малољетника, душевних болесника и инвалида предвиђена казна од 400 до 1.200 марака.

КАЗНЕ од 200 до 1.200 марака

Предсједник Форума за безбједност у заједници Дражко Ђенадија истакао је да су са надлежним институцијама ову проблематику разматрали више пута.

- Једногласна оцјена је била да је потребно иницирати промјене одредаба Кривичног закона које би просјачење третирале као кривично дјело, а не прекршај - рекао је Ђенадија.

С. Та.

Огорчени Роми

Предсједник Удружења Рома Рамо Салешевић истиче да су домицилни Роми огорчени на просјаке на улицама града и тврди да је међу њима ријетко кад неко од мјештана, који и кад просе то раде из немаштине, а не због користи и на нечији наговор.

Вијести

Градишка

При крају сјетва на 6.000 хектара

ГРАДИШКА - На подручју општине Градишка приводи се крају јесења сјетва пшенице и осталих озимих усјева на 6.000 хектара ораница, јавиле су агенције. Стручњаци кажу да ће ове јесени пшеницом, јечмом, те љековитим и крмним биљем бити засијано знатно мање површина него претходне, упркос томе што ће Влада РС субвенционисати сјетву пшенице са 250 КМ по хектару. Процјене су да ће сјетва пшенице бити окончана до краја седмице, у оптималном агророку, а послије тога слиједи зимско орање на површини од 15.000 хектара.

Фабрика "Бема"

Запослена 32 радника

МРКОЊИЋ ГРАД - У Фабрици обуће "Бема" у Мркоњић Граду у рад је пуштена нова, пета линија за производњу обуће. Посао су добила 32 радника, тако да фабрика запошљава 200 радника. Технички директор "Беме" Маринко Умићевић истиче да је у плану да фабрика ради у двије смјене и запошљава 400 радника. Он је истакао да су нова радна мјеста отворена захваљујући помоћи општине, која је обезбиједила субвенције за запошљавање, по 2.500 за сваког новог радника. Умићевић је додао да су запослили и два млада инжењера.

С. Д.

Котор Варош

Обновљене приватне шуме

КОТОР ВАРОШ - На подручју општине Котор Варош ове јесени у приватним шумама засађено је 25.000 садница смрче и бора, рекао је стручни сарадник у которварошком огранку шумовласника Бојан Ђекановић. Он је нагласио да су потребе за пошумљавањем у овој општини знатно веће од расположивих средстава. Раденко Перишић, предсједник которварошког огранка Удружења приватних шумовласника "Наше шуме", рекао је да је од формирања Удружењу приступило више од 120 власника приватних шума.

Д. К.

Бизнис

Инвеститори не вјерују Европи

ПРАГ - Повјерење инвеститора у земље средње и источне Европе је изразито погоршано - показатељ економских изгледа у региону пао је за 38 поена, на минус шест. Негативни резултат значи да међу испитаницима има више песимиста него оптимиста и да економисти очекују нову кризу. Изгледи привреде су најгори у посљедње двије године, произилази из анкете чије резултате је објавио Рojтерс, а пренијеле агенције.

Кристин Лагард упозорава

"Можемо изгубити деценију због кризе"

ПЕКИНГ - Шеф Међународног монетарног фонда (ММФ) Кристин Лагард рекла је да због свјетске економске кризе ова деценија може бити "изгубљена" када се ради о привредном расту.

Она је додала да би азијске економије требало да предузму кораке да би се заштитиле од финансијске нестабилности.

Лагард је на форуму у Пекингу истакла да се без чврсте, координисане акције свијет може суочити с ризиком потенцијалног колапса када се ради о потражњи.

Она је додала да су азијске економије релативно јаке, али да би требало да се "припреме за сваку врсту непогоде".

Прва особа ММФ-а је, такође, указала да оне азијске владе које су ојачале монетарну политику зарад борбе против инфлације треба сада "да направе малу паузу".

Анализа УИО БиХ

Порез на потрошњу у БиХ нижи него у ЕУ

БАЊАЛУКА - Висина имплицитне пореске стопе (ИТР) на потрошњу, која се дефинише омјером свих пореза на потрошњу и издатака домаћинства на крајњу потрошњу, у БиХ је нешто нижа од просјека ЕУ, наводи се у билтену Одјељења за макроекономску анализу Управе за индиректно опорезивање (УИО) БиХ, преносе агенције.

У БиХ је протеклих неколико година забиљежен тренд пада ефективног оптерећења потрошње, док је у прошлој години поново остварен раст.

Осим ефикасности наплате пореза на потрошњу и динамике исплате његовог враћања, на висину овог показатеља значајно су утицале и законске измјене у области индиректног опорезивања.

Економска криза прекинула је тренд раста просјечне имплицитне стопе на потрошњу у ЕУ, гдје су показатељи ИТР на потрошњу забиљежили пад у већини земаља у 2008. и 2009. години.

Због лоше финансијске ситуације

"Мекдоналдс" затвара ресторане на Исланду

РЕЈКЈАВИК - "Мекдоналдс" затвара пословнице на Исланду због лоше финансијске ситуације у којој се земља налази, пренијеле су агенције.

Из ове компаније су саопштили да је, поред економске кризе у земљи, проблем водити ланац ресторана због изолованости Исланда и због тога што је укупна популација 300.000 људи.

Први "Мекдоналдс" на Исланду је отворен 1993. године. Сва три ресторана биће затворена без намјере да их поново отворе.

Челници компаније су се одлучили на овај корак јер су храну увозили из Њемачке, али су се трошкови скоро удвостручили у односу на профит.

Свијет берза

FTSE 100 INDEX MEMBERS

Назив компаније	Цијена	Промјена
LLOYDS BANKING	27.64	-4.38
ROYAL BK SCOTLAN	21	-5.96
VODAFONE GROUP	175.9	-0.06
HSBC HLDGS PLC	505.1	-6.03
BARCLAYS PLC	173.45	-4.7

DOW JONES INDUS. AVG MEMBERS

Назив компаније	Цијена	Промјена
BANK OF AMERICA	6.53	1.24
INTEL CORP	24.75	1.94
GENERAL ELECTRIC	16.48	0.55
CISCO SYSTEMS	18.31	1.67
MICROSOFT CORP	27.16	1.34

Дужничка криза у Италији имаће негативне посљедице на РС

ФОТО: АРХИВА

Смањење извоза и пад инвестиција

Ако дође до израженије монетарне кризе у Италији, нови пословни аранжмани могу да буду спорни, што је лоше по Републику Српску. Готово са сигурношћу можемо рећи да ће доћи до успоравања нових инвестиција из Италије, казао Павловић

ПИШЕ: МАРИНА ЧИГОЈА
marinacigoja@glassrpske.com

БАЊАЛУКА - Дужничка криза у Италији имаће негативне посљедице по РС и БиХ, а утицаће, прије свега, на смањење извоза и пад директних инвестиција, оцјењују аналитичари.

Према подацима Спољнотрговинске коморе БиХ, укупан обим трговинске размјене БиХ и Италије на годишњем нивоу премашује двије милијарде марака.

За девет мјесеци ове године укупан извоз БиХ у Италију износио је 718 милиона, а увоз 855 милиона марака. Обим спољнотрговинске размјене РС са Италијом за девет мјесеци ове године износио је 557 милиона марака, од чега се на извоз односи 275,4 милиона марака, а на увоз 281,5 милиона КМ. По обиму размјене РС са иностранством Италија заузима треће мјесто и налази се одмах иза Србије и Русије.

Економски аналитичар у Спољнотрговинској комори БиХ Дулько Хасић истиче да је Италија једна од ријетких земаља са којом БиХ има скоро уравнотежену трговинску размјену.

- Осим тога, укупан обим трговинске размјене БиХ са Италијом износи око десет одсто укупне размјене БиХ са свијетом, што показује да се ради о врло битном трговинском партнеру. Ситуација у Италији свакако ће смањити наруџбе из БиХ, али оно што нас посебно забрињава је питање која је идућа земља која ће се наћи под ударом кризе, с обзиром на то да ми више од 55 одсто производа пласирамо на тржиште ЕУ - нагласио је Хасић.

Српска и БиХ у протеклом периоду имале су и врло значајан прилив страних инвестиција из Италије.

Према подацима Министарства за економске односе и регионалну сарадњу РС, по вриједности страних инвестиција у протеклих пет година у РС Италија се налази на петом мјесту са укупним износом инвестиција од 80.575.796 марака. Инвестиције Италије износе 2,7 одсто укупних улагања у РС у овом периоду.

Према подацима Агенције за унапређење страних инвестиција у БиХ (FIPA) Италија је од маја 1994. до краја 2010. године укупно инвестирала у БиХ 130 милиона евра. У прошлој години тај износ је био 11 милиона евра.

ИТАЛИЈА У РС
за пет година инвестирала 80 милиона КМ

То је ставља на десето мјесто најзначајнијих страних инвеститора у БиХ, са учешћем од 2,11 одсто у укупном износу инвестираних средстава у овом периоду.

Економски аналитичар Зоран Павловић каже да је очигледан пад инвестиција италијанских фирми у РС и БиХ, али да политичка нестабилност у Италији неће битно смањити већ уходану пословну сарадњу.

- Ако дође до израженије монетарне кризе у Италији, нови пословни аранжмани могу да буду спорни, што је лоше по Републику Српску. Готово са сигурношћу можемо рећи да ће доћи до успоравања нових инвестиција из Италије - казао је Павловић.

Италијански јавни дуг износи око 1.900 милијарди евра, што је 120 одсто БДП-а те земље. Аналитичари истичу да би италијански финансијски колапс представљао огроман ризик за тржишта.

Банке
Италија је заступљена и у банкарском сектору БиХ, гдје послују двије италијанске банке, Уникредит банка и Интеса Санпаоло. Павловић је истакао да не очекује неке значајније турбуленције у банкарском систему РС.

ВРИЈЕДНОСТ
трговинске размјене БиХ и Италије годишње премашује двије милијарде КМ

ПО ОБИМУ
размјене РС са иностранством Италија заузима треће мјесто

ИТАЛИЈА
на петом мјесту по вриједности инвестиција у РС

У БиХ
Италија инвестирала укупно 130 милиона евра за 15 и по година

Преговори о формирању прелазне владе у Грчкој

Василис Скурис могући премијер

АТИНА - Извор из грчке владајуће странке ПАСОК рекао је да је могуће да ће за новог премијера бити именован садашњи предсједник Суда правде ЕУ Василис Скурис.

- На разговорима између уторка и сриједе закључено је да ће премијер бити Скурис, предсједник Суда правде ЕУ - рекао је извор, одговарајући на питање ко би могао да буде нови премијер, пренијеле су агенције.

МЕДИЈИ НАВОДЕ
Пападемоса као фаворита

Исти извор додао је да ће министар финансија Евангелос Венизелос задржати своју функцију. Медији у Грчкој протеклих дана наводили су бившег замјеника предсједника Европске централне банке (ЕЦБ) Лукаса Пападемоса као главног фаворита за новог премијера Грчке. Грчка је под великим притиском Европе да оконча политичку кризу и усвоји европски пакет помоћи.

Лидер ПАСОК-а Јоргос Папандреу преговара са предсједником опозиционе Нове демократије Андонисом Самарасом о формирању прелазне владе која ће земљу водити до пријевремених избора почетком сљедеће године.

Нова коалиција мора прије избора да избори усвајање у парламенту новог европског плана помоћи.

БиХ смањила извоз у Бугарску, а повећала увоз

СОФИЈА - БиХ је у првих девет мјесеци ове године смањила извоз у Бугарску за 7,9 одсто у односу на исти период лани, а истовремено повећала увоз из ове земље за 33,8 одсто, пренијеле су агенције.

БиХ је у Бугарску у овом периоду извезла робу и услуге за 4,7 милиона евра, а увезла за близу 30 милиона евра, саопштио је бугарски Национални статистички институт. Бугарска је у прошлој години на подручје БиХ пласирала робу вриједну 22 милиона евра, а увезла за нешто више од пет милиона евра.

Грађевински радови домаћих предузећа у иностранству већи за 161 одсто

Грађевинци из РС послују све боље у иностранству

Тренутно у иностранству више ангажована предузећа која се баве нискоградњом у односу на она која се баве високоградњом, истакао Иваштанин

ПИШЕ: ТАЊА ШИКАЊИЋ
tanjasi@glassrpske.com

БАЊАЛУКА - Док су домаћа грађевинска предузећа све мање ангажована на подручју Српске, у иностранству послују све боље, што показују подаци Завода за статистику РС према којима је вриједност обављених грађевинских радова у иностранству у трећем тромјесечју ове године већа за 161,5 одсто у односу на исти период прошле године.

- Вриједност урађених грађевинских радова у трећем тромјесечју ове године у односу на просјечну вриједност обављених радова у 2010. години већа је за 95,5 одсто, а у односу на претходно тромјесечје за 23,1 одсто - наводе у Заводу за статистику РС.

У Заводу додају да је вриједност извршених радова за првих девет мјесеци ове године у односу на исти период прошле године већа за 59,3 одсто.

Истовремено, вриједност урађених грађевинских радова у РС у првих девет мјесеци ове године смањена је у односу на исти период лани за три одсто.

Секретар Удружења грађевинарства и индустрије грађевинског материјала РС Станко Иваштанин истакао је да с обзиром на то да домаћа предузећа на иностраним тржиштима до сада нису имала веће ангажмане, чак и ако само неколико фирми из РС уговори послове у иностранству, то доприноси великом расту свеукупне активности.

МИЛИЋ: Сваки раст пословања битан

- Посматрајући ангажованост предузећа по дјелатности, тренутно су у иностранству више ангажована предузећа која се баве нискоградњом у односу на она која се баве високоградњом - истакао је Иваштанин.

Он је додао да наши грађевинци најбоље послују на тржиштима земаља региона, а затим на подручју Њемачке и Италије, те да највише обављају услужне и сервисне дјелатности.

Иваштанин је подсјетио да се, мимо самосталне ангажованости домаћих грађевинских предузећа у иностранству, равномјерно одвијају и послови у оквиру деташмана.

- Свакако је значајно да су домаћи грађевинари остварили раст активности у иностранству, што показује да су се одређене фирме вратиле на тржишта на којима су раније пословале - истакао је Иваштанин.

Предсједник Уније послодаваца РС Ранко Милић такође је истакао да је база пословања домаћих предузећа на иностраном тржишту мала, тако да сваки нови посао знатно повећава процентуални раст ангажованости на другим тржиштима.

- Један од метода превазилажења проблема које је изазвала свјетска економска криза јесте и ангажованост грађевинског сектора на другим тржиштима, тако да је сваки раст пословања битан, јер су овдје очигледно инвестиције у паду, тако да се тешко може обезбиједити посао за наше грађевинце - истакао је Милић.

Грађевински радови у РС драстично пали

Радници

Просјечан број радника на градилиштима у иностранству у трећем тромјесечју 2011. године у односу на треће тромјесечје 2010. године већи је за 29,2 одсто, а у односу на просјечан број радника у 2010. за 22,7 одсто, док је у односу на претходно тромјесечје мањи за 7,2 одсто.

Међународна агенција за енергетику

Порашће тражња и цијена нафте

ПАРИЗ - Свјетска тражња сирове нафте ће до 2035. године порасти за 14 одсто захваљујући великом расту потрошње у Кини и осталим земљама у развоју, а цијена тог енергента би могла да поскупи на 120 долара за барел, саопштила је јуче Међународна агенција за енергетику (IEA), пренијеле су агенције.

У годишњем извјештају те агенције се наводи да ће 2035. свјетска тражња нафте износити 99 милиона барела на дан или 12 милиона барела на дан више него 2010. године.

- Раст привреде, просперитет и повећање броја становника ће неизбјежно резултирати повећањем енергетских потреба током идућих деценија. Међутим, не можемо и даље да се ослањамо на несигурну и еколошки неодрживу употребу енергије - саопштила је IEA.

Добитник

Термомонтажа а.д. Бањалука

Цијена (КМ)	Промјена
0,52	8,33%

Губитник

ЗИФ ВБ фонд а.д. Бањалука

Цијена (КМ)	Промјена
3,88	-3,00%

Берза БЛ

СЛУЖБЕНО БЕРЗАНСКО ТРЖИШТЕ

Назив емитента	Просјечна цијена	Промјена	Промет
Република Српска - измирење ратне штете 5	39,21	0,62	30.415,79
Телеком Српске а.д. Бањалука	1,58	0,00	26.389,99
Република Српска - измирење ратне штете 3	39,46	-0,53	19.703,37
Република Српска - измирење ратне штете 2	39,10	0,00	3.206,20
Електро Добој а.д. Добој	0,65	0,00	1.387,10
Електрокрајина а.д. Бањалука	0,34	-10,26	886,60
Боксит а.д. Милићи	0,55	0,00	467,50
Република Српска - измирење ратне штете 4	39,50	1,18	376,44
Република Српска - измирење ратне штете 1	41,23	0,07	267,58

ФОНДОВИ

Назив емитента	Просјечна цијена	Промјена	Промет
ЗИФ Актива инвест фонд а.д. Бањалука	3,96	0,00	0,00
ЗИФ Балкан инвестмент фонд а.д. Бањалука	3,67	0,00	0,00
ЗИФ БЛБ - профит а.д. Бањалука	4,02	-2,43	4.190,72
ЗИФ Борс инвест фонд а.д. Бањалука	4,14	0,00	0,00
ЗИФ Еуроинвестмент фонд а.д. Бањалука	10,35	0,00	0,00
ЗИФ Инвест нова фонд а.д. Бијељина	0,06	7,27	1.328,39
ЗИФ Јахорина Коин а.д. Пале	4,63	2,89	666,72
ЗИФ Кристал инвест фонд а.д. Бањалука	5,50	-0,18	330,00
ЗИФ Полара инвест фонд а.д. Бањалука	4,52	0,00	0,00
ЗИФ Привредник инвест а.д. Бањалука	1,20	0,00	0,00
ЗИФ Униоинвест а.д. Бијељина	0,97	0,00	0,00
ЗИФ ВБ фонд а.д. Бањалука	3,88	-3,00	434,56
ЗИФ ВИБ фонд а.д. Бањалука	4,48	-2,61	89,60
ЗИФ Цептер фонд а.д. Бањалука	6,36	-0,62	1.137,62

Берза Сарајево

КОТАЦИЈА КОМПАНИЈА

Дионичко друштво	Средњи курс	Промјена курса	Вриједност
БОСНАЛИЈЕК ДД САРАЈЕВО	9.70	2.66	29,394.04

КОТАЦИЈА ФОНДОВА

Инвестициони фонд	Средњи курс	Промјена курса	Вриједност
ЗИФ БИГ ИНВЕСТ. ГРУПА ДД САРАЈЕВО	3.77	1.14	2,515.76
ЗИФ ХЕРБОС ФОНД ДД МОСТАР	5.64	-0.19	46,128.00

ПРИМАРНО СЛОБОДНО ТРЖИШТЕ

Дионичко друштво	Средњи курс	Промјена курса	Вриједност
БХ ТЕЛЕКОМ Д.Д. САРАЈЕВО	18.96	1.66	379.20
ЕНЕРГОИНВЕСТ Д.Д. САРАЈЕВО	4.30	-4.06	1,332.48
ФД САРАЈЕВО ДД САРАЈЕВО	55.05	-3.12	29,023.27
ЈП ХТ ДД МОСТАР	9.00	-0.99	4,512.06
ИК БАНКА ДД ЗЕНИЦА	65.00	-2.91	6,500.00
ЈП ЕЛЕКТРОПРИВРЕДА БИХ ДД САРАЈЕВО	24.25	-3.00	7,275.00
СОЛАНА ДД ТУЗЛА	21.50	0.00	4,171.00
САРАЈЕВО ОСИГУРАЊЕ ДД САРАЈЕВО	5.10	8.51	1,632.00
ШИПАД КОМЕРЦ ДД САРАЈЕВО	2.61	-0.38	2,610.00

KOMERCIJALNA BANKA AD BANJA LUKA

KURSNA LISTA

Kursevi iz ove liste primjenjuju se od 10.11.2011. godine.
Kursevi u konvertibilnim markama (BAM)

Zemlja	Oznaka za devize i efekt. valutu	Jedinica za devize	Kupovni za devize	Srednji za devize	Prodajni za devize
EMU	EUR	1	1.955830	1.955830	1.955830
Australija	AUD	1	1.463571	1.467239	1.470907
Kanada	CAD	1	1.402747	1.406263	1.409779
Hrvatska	HRK	100	26.040315	26.105579	26.170843
Češka R.	CZK	1	0.076652	0.076844	0.077036
Danska	DKK	1	0.262061	0.262718	0.263375
Mađarska	HUF	100	0.628322	0.629897	0.631472
Japan	JPY	100	1.841204	1.845819	1.850434
Litvanija	LTL	1	0.565032	0.566448	0.567864
Norveška	NOK	1	0.251264	0.251894	0.252524
Švedska	SEK	1	0.214972	0.215511	0.216050
Švajcarska	CHF	1	1.583299	1.587267	1.591235
Turska	TRY	1	0.798649	0.800651	0.802653
V. Britanija	GBP	1	2.284874	2.290601	2.296328
USA	USD	1	1.431042	1.434629	1.438216
Srbija	RSD	100	1.905053	1.909828	1.914603

Veselina Masleše 6, 78000 Banja Luka; Tel: 051/244-700 i 051/244-777. fax 051/244-710,
SWIFT: KOBBBA 22 E-mail: office@kombank-bl.com Web: www.kombank-bl.com

Хроника

Разбојник однио 7.000 КМ са пумпе

БУСОВАЧА - Маскирано лице наоружано пушком опљачкало је бензинску пумпу бањалучке фирме "Нестро петрол" у Каонику код Бусоваче, из које је однијело 7.000 марака, јавиле су агенције. Пљачку, која је почињена у сриједу два часа послије поноћи, пријавио је В. П., радник "Нестро петрола".

МУП Херцеговачко-неретванског кантона

Ухапшен због рањавања браће

ЧИТЛУК - Зденко Буховац ухапшен јуче због сумње да је у уторак поподне пуцао из аутоматске пушке и ранио двојицу браће, Маринка и Дарија, у мостарском насељу Јасеница, пренијели су интернет портали.

Портпарол МУП-а Херцеговачко-неретванског кантона Срећко Бошњак казао је да је Буховац у тренутку хапшења, у мостарском насељу Слипчићи, код себе имао аутоматску пушку, два оквира муниције и ручну бомбу.

- Полиција је брзо дјеловала, тако да Буховац није успио да употријеби оружје - рекао је Бошњак.

Један од браће Буховац задобио је прострелне ране у предјелу стомака и животно је угрожен, док је други брат задобио прострелну рану наткољенице и у стабилном је стању.

Ухапшен провалник у Бањалуци

Украо робу вриједну 20.000 марака

ФОТО: С. ГАРИЋ

БАЊАЛУКА - Жарко Чавић из Бањалуке ухапшен је у полицијској акцији "Повратник" због сумње да је у протеклој години у 23 крађе украо 101 предмет, углавном бијела техника и други кућански предмети чија је вриједност већа од 20.000 марака.

Чавић је осумњичен да је проваљивао куће и викендице у бањалучким насељима Српске топлице, Јагаре, Буквалек и на другим мјестима чији власници бораве у иностранству.

- Њега су ухапсили припадници Полицијске станице Лауш на основу централне потјернице Основног суда у Бањалуци и предат у надлежност Казнено-поправног завода Бањалука на Туњицама ради даљег поступања- речено је у полицији.

Г. О.

Послије нестанка у кањону Врбаса

Настављена потрага за бизнисменом

БАЊАЛУКА - Ронioци и полиција јуче су наставили потрагу за бизнисменом из Широког Бријега Франом Квесићем (43), који је нестао у недјељу, а до закључења овог броја "Гласа Српске" Квесић није био пронађен.

Портпарол МУП-а Западнохерцеговачког кантона Дамир Чутура је нагласио да ће потрага трајати и у сљедећим данима. Квесић је посљедњи пут виђен у недјељу око девет часова, када је службеним аутомобилом "фолксваген пасат" кренуо из Широког Бријега према Бањалуци. Аутомобил је нађен истог дана у кањону ријеке Врбас у близини Јајца и био је закључан. У МУП-у Западнохерцеговачког кантона моле све грађане да на бројеве телефона 039/705-854, 039/705-640 или 039/803-808 јаве ако имају било каква сазнања о несталом бизнисмену.

Н. Т.

Настављено суђење оптуженима за разбојништво у центру Бањалуке

ФОТО: АРХИВА

Аљоша Галић и Милан Рељић са адвокатима

Галић и Рељић тврде да нису опљачкали банку

Оптужени Милан Рељић истакао да је аутомобил "шкода фабија", са којом су разбојници побјегли кад су запалили комби послије пљачке, изнајмио из рента-кара "Бацет", а да га је дан прије пљачке посудио Синиши Страживуку

ПИШЕ: ГОРАН ОБРАДОВИЋ
gorano@glassrpske.com

БАЊАЛУКА - Аљоша Галић и Милан Рељић, који су оптужени за пљачку Комерцијалне банке у центру Бањалуке, изјавили су јуче у бањалучком Окружном суду да нису учествовали у овом разбојништву.

Галић је казао да је његов комшија Ђорђе Матић вјероватно под притиском полиције рекао да га је видио како оставља ствари коришћене у разбојништву у гаражи од другог комшије Маринка Добраша.

Оптужница терети Милана Рељића и Галића да су 19. априла око 7.40 часова из Комерцијалне банке украли 1.035.230 марака. Према наводима у оптужници, са њима је у пљачки учествовала једна засад непозната особа и Синиша Страживук, против којег је суд одбио да потврди оптужницу због недостатка доказа.

Галић је казао да је на дан када је почињена пљачка устао око осам часова и отишао до бензинске пумпе да наточи гориво и надува гуме на аутомобилу.

- Када сам се вратио кући и паркирао аутомобил, пошла су ми довојица инспектора и питали су гдје сам био. Потом су претресли аутомобил, у којем нису ништа нашли, а онда су отишли - рекао је Галић.

Он је додао да су га истог дана позвали путем телефона да се јави на разговор у Ценар јавне безбједности.

- Отишао сам и тамо су ме испитивали на полиграфу, што сам прошао. Ипак су ме ухапсили - истакао је Галић.

Галић је испричао и да нема возачку дозволу, да понекад вози аутомобил "гранд чироки", али да никад није управљао теретним возилом.

ГАЛИЋ ПРОШАО полиграфско испитивање

Милан Рељић на суђењу је истакао да је аутомобил "шкода фабија", са којом су разбојници побјегли кад су запалили комби послије пљачке изнајмио из рента-кара "Бацет", а да га је дан раније посудио Страживуку.

- На дан пљачке сам, као и свако друго јутро, устао око седам часова како бих својих петоро дјеце спремио у школу и потом око 7.30 отишао до продавнице, купио неке ситнице и прелистао новине. Потом сам те ствари однио кући и отишао у један кафић гдје сам попио кафу и прочитао новине - рекао је Рељић.

Према Рељићевим ријечима, касније тога дана дошли су инспектори по њега и одвели га у станицу на испитивање, послије чега су га послије осам часова пустили.

- Другог дана упала је специјална полиција у кућу и оборила ме на под и ставили су ми ногу на главу, а један од њих је са цијеви од пушке гурао моје дијете и рекао да иде у собу, а мене су потом ухапсили и одвели - испричао је Рељић.

Рељић је рекао и да му је послије Божића ове године обијена шупа из које су украли кутију са алатом, бицикл и бурад а да то није пријавио полицији. Суђење се наставља данас.

СВЈЕДОЦИ

Власник продавнице "Зеус" Маринко Полетан је рекао да је Милан Рељић на дан пљачке око 7.30 часова био у његовој продавници гдје је купио неке ствари и прелистао новине, а свједочио је и конобар Љубиша Бабић, који је рекао да је прије осам тај дан код њега у кафићу био Рељић, који је попио кафу и прочитао новине.

Родитељи Аљоше Галића изјавили су у Окружном суду да он свако јутро устаје око осам часова и да је на дан пљачке кад су они отишли на посао остао да спава и да је у дворишту било његово возило "гранд чироки".

ИЗ СУДНИЦЕ

Филиповићев сарадник не зна за спорне уговоре

ПИШЕ: НЕБОЈША ТОМАШЕВИЋ
ntomasevic@glassrpske.com

БАЊАЛУКА - Бивши сарадник у нотарској канцеларији оптуженог нотара Сауда Филиповића, Ранко Бакић казао је јуче у бањалучком Окружном суду да није видио "спорне уговоре" о препису имовине између Станислава Кољанчића и оптуженог Изета Шахиновића.

Бакић је ово изјавио као свједок тужилаштва на суђењу Филиповићу, Шахиновићу, Бориши Делевићу, Ранку Шеви, Далибору Џомбићу и Жарку Милановићу, који се терете за отмицу Кољанчића коју су починили да би од њега присвојили имовину.

ОБУСТАВЉЕНА истрага против истражилаца

Одбрана Филиповића тврдила је да је Бакић знао за спорне уговоре и да је чак радио њихову радну верзију неколико мјесеци прије отмице.

Филиповић је реаговао на Бакићеву изјаву и рекао му: "Погледај ме у очи па реци јеси ли или ниси радио три уговора на ову тему." На то му је Бакић одговорио да то никада није учинио. Филиповић је потом истакао да је Бакић радио радну верзију спорних уговора у марту 2010. године на основу друге документације.

Тијана Каралић рекла је да је Ранко Шево долазио често код ње прије хапшења 10. октобра прошле године.

- Био је у ноћи између понедјељка и уторка прије хапшења, а затим и у сриједу, 8. октобра, код мене, као и на дан хапшења. Помагао ми је око дипломског рада - рекла је Каралићева. Специјално тужилаштво је као додатне доказе уложило и наредбе о обустављању истраге против истражилаца које Шево и Милановић оптужују да су их премлатили.

Кољанчић је отет 5. октобра прошле године, а отмичари су га пустили када су сазнали да су откривени. У оптужници је наведено да су Кољанчића натјерали да потпише фалсификоване уговоре којима имовину вриједну 3,9 милиона марака преписује на Изета Шахиновића, који је означен као организатор отмице.

Тукли малољетника у пекотеци

ДОБОЈ - Полиција је привела М. П. и Н. К. након што су напали и тукли седамнаестогодишњака из Добоја у уторак нешто послије један час у пекотеци "Нон-стоп" у овом граду.

Из ЦЈБ Добој саопштено је да они нису престали да нападају малољетника ни када је дошла патрола полиције.

Нападнути дјечак упућен је да се обрати у здравствену установу ради утврђивања степена повреда. Послије криминалистичке обраде М. П. и Н. К. пуштени су на слободу. Против њих ће бити поднесен захтјев за покретање прекршајног поступка Основном суду због туче и ометања државних органа у обављању дужности. Сл. П.

Полиција 122

У Суду БиХ објављен тајни снимак разговора оптуженог члана групе Зијада Турковића са цимером у ћелији

Лакић признао да је убио Спаића по налогу из Србије

Лакић се похвалио и убиством Милијана Маринковића 2005. године у Зворнику. Рекао да је "послове" одрађивао и за Дарка Шарића, Јоцу Амстердама и Зијада Турковића. Похвалио се и да је научио да убија и да за њега и Сретка Калинића нема немогућих убистава

ФОТО АРХИВА

Мјесто убиства Ратомира Спаића

ПИШЕ: ГОРАН ОБРАДОВИЋ
gorano@glassrpske.com

САРАЈЕВО - Миленко Лакић из Бијељине који је оптужен као члан злочиначке организације Зијада Турковића испричао је свом затворском колеги да је убио Ратомира Спаића из Источног Сарајева и у детаље описао начин на који га је ликвидирао.

У наставку суђења Турковићевој групи у Суду БиХ јуче су као доказ пуштени снимци на којима Лакић признаје убиство Спаића које се десило 2006. године у Источном Сарајеву, те убиство Милијана Маринковића 2005. године у Зворнику.

Потресна исповијест

Лакића су крајем прошле године припадници Агенције за истраге и заштиту БиХ (SIPA) три мјесеца тајно снимали док је боравио у притвору у мостарском затвору.

- Ј..о мајку, заспах. И сањам да ми суде за Рату Спаића. Сада сањам да су опет истрагу покренули. Ја не лажем друже, ја сам га убио. Разумијеш, ја сам га пук'о. Лежао сам у притвору за њега, али нису могли доказати - казао је Лакић извјесном Младену који је с њим неколико мјесеци провео у ћелији у Мостару.

ЛАКИЋ: Нису могли доказати да сам убио Спаића и Маринковића

У наставку разговора, који је снимљен 4. новембра прошле године, Младен се распитује ко је Спаић и како га је Лакић убио.

Лакић му је описао да је пуцао кроз стакло угоститељског објекта у којем је Спаић сједио са друштвом. Испричао је да је са њим било више људи, али да је осим Спаића погодио и новинарку БХТ-а Свјетлану Топалић.

Снимак открива да се Младен диви Лакићу како тада није још некога убио.

- Само њега. Све у њега. Пуф, пуф, пуф - говори Лакић, на што му Младен узвраћа да је могао да направи масакр.

- Па могао сам да сам хтио. Најгоре је што они мисле да је наручилац неко овдје из Босне, а није. Наручилац је из Србије. Рато је платио да се убије Дарко Ашанин и зато је убијен - казао је Лакић.

Он је затворском цимеру испричао и на који начин је убио Милијана Маринковића 2005. године у Зворнику. И ово убиство до сада није разријешено, а Лакић је и у том случају био осумњичен.

- Код Милијана сам се највише огријешио. Је..ш рат, ј..еш све! Њега сам убио пред дјететом и оцем - казао је Лакић.

Лакић је испричао да је Маринковића убио пред његовом кућом у Зворнику. Поставио је бомбу и двогледом гледао кад ће он проћи да је активира. Двапут није активирао бомбу јер су са Маринковићем били и његова кћерка и отац.

- Помислио сам ако још једном прође са дјететом побићу их све. Нисам могао чекати. Човјек који ми је платио да га убијем тражио је да га уништим, да се разнесе по ливади, да га не могу сахранити. Некад ме чини срећним кад се сјетим како је летио. Фууу... К'о у филму - казао је Лакић.

У пресретеним разговорима Лакић говори кроз шалу да је он можда убио Емира Хаџића у Мостару. Свом затворском колеги говори како је био осумњичен за два убиства и шест рањавања али да никад није био оптужен јер није било доказа.

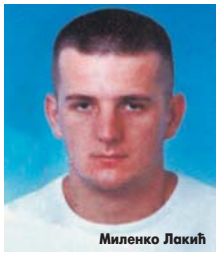
Миленко Лакић

Ратомир Спаић

Лакић је Младену објашњавао и како да убије човјека, а да се касније извуче да је то било у самоодбрани.

- Мораш пуцати одоздо. Увијек можеш рећи да те ударио, па си морао пуцати да се браниш - казао је Лакић.

Легија и "земунци"

Младену говори и о данима које је провео под командом бившег команданта српске Јединице за специјалне операције Милорада Луковића Легије који је осуђен за убиство премијера Србије Зорана Ђинђића.

- Нас је све послије рата требало побити. Од нас су направили 300 животиња. Човјек кад убије најбоље спава. Је..ш сан. Сви су људи потенцијалне убице, али ја сам научио да убијам. Знаш ти која прича кружи? Ако је неког немогуће убити онда зови или Калинића или Лакића - казао је Лакић, алудирајући на припадника земунског клана Сретка Калинића.

Он је казао да је "послове" одрађивао и за Дарка Шарића, Јоцу Амстердама, Ђоку и Зијада Турковића.

Снимак открива да Лакић свом затворском колеги о Зијаду Турковићу говори са поштовањем.

- Замисли како је то кад се споје моје и способности Зије Турковића, кад се споје способности доброг војника и доброг криминалца, а један другом се не мијешају у посао и поштују се. Мене се пола Европе боји али, брате, ја кад станем пред Зику с поштовањем стојим. Ако треба и руку пољубити ја ћу пољубити. Буразеру, дисциплина и хијерархија су закон. Мене се људи десет пута више боје од Зике, али ја Зики скидам капу и слушам га - казао је Лакић.

Он је Младену казао да је Турковић опаснији и од Јоце Амстердама и да Турковића воли "к'о цркву" и да би један за другог погинули.

Турковић и његова група оптужени су за пет убистава, три покушаја убиства, разбојништва, пљачке, међународну трговину хероином и кокаином и друга кривична дјела.

Турковић

На јучерашњем суђењу Зијад Турковић се жалио Суду јер његова кривична пријава против тужиоца Олега Чавке у којој га оптужује да је примио мито никада није процесуирана. Са свједочењем је почео и свједок покајник Емир Зековић, који је говорио о начину трговине дрогом.

У ДВИЈЕ РИЈЕЧИ

Познанику песницама нанио тешке повреде

ГРАДИШКА - Полиција је привела Жељка Павловића (34) због сумње да је претукао Мирослава Раковића (46) у Брестовчини код Градишке, саопштено је из полиције уз навођење њихових иниријала.

Павловић је наводно сломио нос и јагодичну кост Раковићу, а послије саслушања пуштен је да се брани са слободе. У саопштењу полиције се наводи да је претресом стана који користи Павловић пронађен пиштољ калибра девет милиметара за који није имао дозволу. Против Павловића ће надлежном тужилаштву бити поднесен извјештај који ће га теретити за наношење тешких тјелесних повреда. Биће покренут и прекршајни поступак због недозвољеног држања оружја. Н. Т.

Признали да су оскрнавили гробље

ТУЗЛА - Полиција је ухапсила М. Ј. (29) из Бановића и М. М. (19) из Лукавца због сумње да су оскрнавили гробље Светог Миховила у Бистарцу код Лукавца, саопштено је јуче из МУП-а Тузланског кантона, јавиле су агенције.

Они су у току криминалистичке обраде признали да су починили ово кривично дјело. Гробље Светог Миховила оскрнављено је у ноћи између 6. и 7. новембра. Тада су оборена четири надгробна споменика, однесен месингани крст, месингане ручке и вазе за цвијеће са неколико надгробних споменика. Већина украдених предмета пронађена је у општини Завидовићи, на једној од локација намијењених за прикупљање и откуп секундарних сировина.

Данас пресуда оптуженима за тероризам

САРАЈЕВО - Пресуда Ријаду Рустемпашићу, Абдулаху Ханџићу и Едису Велићу, оптуженим за тероризам, те Мухамеду Рустемпашићу, који се терети за неовлашћени промет оружја и војне опреме, производа двојне употребе и удруживање ради чињења кривичних дјела, биће у Суду БиХ донесена и објављена данас, 10. новембра, саопштено је из овог суда.

Рустемпашић се терети да је организовао групу чији су чланови постали Ханџић, Велић, Мухамед Рустемпашић и Едис Строил, а која је припремала нападе у БиХ ради дестабилизације основних политичких и уставних структура БиХ. Током суђења заштићени свједок је казао да су они планирали да нападну Владу Републике Српске, те тимове EUFOR-а у БиХ. Н. Т.

Србија

Кошарку сам почео да тренирам касно, тек пред крај осмог разреда. Не бих ни тада да ме није наговорио један дечак из улице. Синоћ сам га видео из кола, хода улицом у мантилу, с наочарима. Лако је могло да се деси и обрнуто, да види он мене како ходам, у мантилу, с наочарима.

Небојша Крстић,
медијски савјетник предсједника Србије

Министарство унутрашњих послова

Протокол о реадмисији са Естонијом

БЕОГРАД, ТАЛИН - Министри унутрашњих послова Србије и Естоније Ивица Дачић и Кен Мартин Ваер потписали су јуче у Талину протокол о спровођењу општег споразума о реадмисији и договорили потписивање споразума о полицијској сарадњи двије државе.

Послије потписивања документа Дачић је изјавио да је протокол о реадмисији битан за Србију "јер представља нашу обавезу коју треба испунити у процесу европских интеграција".

- Естонија подржава наставак процеса европских интеграција Србије - рекао је Дачић.

Славица Ђукић-Дејановић

Сједница о Косову до краја седмице

БЕОГРАД - Предсједник Скупштине Србије Славица Ђукић-Дејановић рекла је да ће сједница парламента о Косову бити одржана највјероватније до краја седмице.

Она је на почетку јучерашњег рада рекла да не може да говори о тачном термину те сједнице док не добије владин приједлог декларације о Косову на којој се, навела је, ради.

Ђукић-Дејановић је подсјетила да је Одбор за Косово и Метохију затражио тај документ, о којем ће се парламент изјашњавати. Посланици су потом наставили сједницу и убрзо завршили разматрање амандмана на измјене Закона о одржавању стамбених зграда, којима се прецизирају права и обавезе власника станова у тој области.

Борис Тадић и Серж Брамерц у Београду

Серж Брамерц и Борис Тадић

ФОТО: АРХИВА

Нема нових услова за Србију

Послије састанка са главним тужиоцем Хашког трибунала Тадић новинарима рекао да је веома важно открити мрежу безбједносне и евентуалне политичке подршке за скривање некадашњих хашких оптуженика

БЕОГРАД - Предсједник Србије Борис Тадић изјавио је да не постоје нови услови за наставак европске интеграције Србије, али да је због ње саме потребно открити ко је помагао скривање хашких оптуженика.

Послије састанка са главним тужиоцем Хашког трибунала Сержом Брамерцом у Београду, Тадић је новинарима на отварању Сајма локалне самоуправе рекао да је веома важно открити мрежу безбједносне и евентуалне политичке подршке за скривање некадашњих хашких оптуженика.

- То је важно и због безбедносног система државе, и због поштовања владавине права - рекао је предсједник.

Он је казао да је са Брамерцом разговарао и о регионалној сарадњи и да му је пренио да има утисак да све земље региона нису са истим мотивом сарађивале са Хашким трибуналом.

ЗЕМЉЕ региона нису имале исте мотиве

Предсједник Србије је оцијенио да су неке државе региона са Трибуналом сарађивале зато што им је то била обавеза, док је Србија своје обавезе испунила због тога што поштује владавину права и јер је то њено вриједносно опредјељење.

Говорећи о могућности доношења нове скупштинске резолуције о Косову, Тадић је рекао да још не зна да ли постоји консензус потребан за прихватање тог документа, али да је увјерен да је то могуће.

- Увек очекујем већину. Не само у парламенту, него и на изборима - рекао је Тадић на питање новинара да ли постоји потребна парламентарна већина за усвајање те резолуције.

Предсједник Националног савјета за сарадњу са Хашким трибуналом Расим Љајић и Серж Брамерц су се сагласили да се сарадња Србије и Трибунала у области достављања документације, приступа архивама државних органа и свједоцима и другим техничким аспектима одвија на високом професионалном нивоу и да нема ниједног отвореног питања.

РАСИМ ЉАЈИЋ

На састанку Сержа Брамерца и предсједника Националног савјета за сарадњу са Хашким трибуналом Расима Љајића речено је да се разрјешење питања спровођења истраге о мрежи помагача бивших хашких бјегунаца очекује од надлежних органа Србије. Њих двојица су констатовали да питање спровођења истраге спада у техничке аспекте сарадње Србије са тим судом и не представља нови услов.

Карл Билт, министар спољних послова Шведске, у Београду

Дијалог једино рјешење

КОСОВСКА МИТРОВИЦА - Министар спољних послова Шведске Карл Билт изјавио је у Косовској Митровици да је важно да се кроз дијалог Београда и Приштине постигне рјешење за тренутну ситуацију на сјеверу Косова.

ФОТО: ТАНЈУГ

Карл Билт са представницима Срба на Косову

ПРЕВАЗИЋИ тензије приоритет

Билт је у сјеверном дијелу Косовске Митровице један и по час разговарао са представницима цивилног друштва о томе како са њихове тачке гледишта може да се допринесе превазилажењу проблема и тензија које ту постоје.

- Важно је да се кроз дијалог Београда и Приштине постигне рјешење за тренутну ситуацију на сјеверу Косова - рекао је Билт.

Он је јуче касно поподне требало да разговара са потпредсједником Владе за европске интеграције Божидаром Ђелићем и министром спољних послова Вуком Јеремићем, најављено је из Канцеларије Владе Србије за сарадњу с медијима и Министарства спољних послова.

Према шведским медијима, главне теме разговора биће напета политичка ситуација због административних прелаза на сјеверу Косова.

Приликом претходног боравка у Београду, децембра 2010. године, Билт је пружио снажну подршку Србији на њеном путу ка ЕУ.

Студент ударио у главу портпарола Универзитета

БЕОГРАД - Један од студената учесника протеста, који су у згради Ректората Универзитета у Београду, јуче је ударио у главу портпарола Универзитета Маријана Николића. Око 150 студената Филозофског факултета упало је у Ректорат Универзитета у Београду, позивајући ректора Бранка Ковачевића да им се обрати. Студенти су узвикивали пароле "Доле управа", "Доле школарине", "Буџета нема, биће проблема".

Међународне снаге уклањају барикаде на Косову

KFOR употребом силе заузео Јарињe

Србе који су били у близини барикада војници KFOR-а сузавцем приморали да се удаље, а нова барикада никла стотину метара даље од претходне

ФОТОАРХИВА

KFOR на Јарињу

КОСОВСКА МИТРОВИЦА - Административни прелаз Јарињe затворен је и за саобраћај послије акције KFOR-а, који је преузео барикаду у близини тог прелаза тако што су употријебили сузавац на окупљене грађане.

Амерички војници KFOR-а, преузели су барикаду јуче око два сата послије поноћи и тада на сат и по привели двојицу Срба у базу KFOR-а у близини тог пункта.

На магистралном путу Лепосавић - Рашка испред барикаде коју су преузели, војници су препречили неколико "хамера" и развукли три реда бодљикаве жице, а на путу су постављени "јежеви".

ГРАЂАНИМА указана медицинска помоћ

Србе који су били у близини барикада војници KFOR-а су сузавцем приморали да се удаље, а предсједник општине Лепосавић Бранко Нинић изјавио је Танјугу да није било потребе да се користи сузавац. Грађанима је на лицу мјеста указана помоћ, а послије акције KFOR-а Срби су направили нову барикаду и повукли се на око стотину метара од ње.

- Грађани ће наставити миран протест против успостављања приштинских институција на прелазима - рекао је Нинић и поновио да они не протестују против међународних службеника и институција.

KFOR је блокирао и два алтернативна пута поред прелаза Јарињe и ријеке Ибар, који воде од Лепосавића ка Рашки.

Послије акције војници су изашли из базе "Нотинг хил" крај Лепосавића са неколико возила и стационирали се на магистралном путу ка Косовској Митровици.

У међувремену у окружном суду у Приштини за петак је најављен почетак суђења Фатмиру Љимају, оптуженом за ратне злочине у логору ОВК у селу Клечка код Малишева.

БОРИС ТАДИЋ

Предсједник Србије Борис Тадић увјерен је да је могуће постићи сагласност о тексту декларације о Косову, јер ће тим документом бити уважени, како је рекао, и интерес да се ријеши криза на Косову и Метохији и да се, кроз процес евроинтеграција повећа капацитет државе у одбрани државних и националних интереса у тој покрајини.

СРБИЈА УКРАТКО

У Србију ушло готово 5.000 илегалаца

БЕОГРАД - За првих девет мјесеци ове године откривена су 4.973 илегална имигранта - изјавио је начелник Одјељења за странце МУП-а Србије Милош Затезало.

Он је за РТС објаснио да илегални мигранти који траже азил долазе у Србију с подручја Грчке, преко Македоније и Србије настављају пут ка земљама западне Европе, најчешће ка Мађарској и Хрватској, а најчешће су то Авганистанци, Пакистанци, Палестинци и Сомалијци.

Против њих се подносе прекршајне пријаве, пошто су у земљу ушли илегално, док се новчана казна најчешће замјењује одговарајућом затворском казном уз изрицање заштитне мјере удаљења по којој илегални имигрант мора да напусти територију Србије.

Силоватељима дјевојчице вишегодишњи затвор

ЈАГОДИНА - Виши суд у Јагодини донио је пресуду за вишеструко силовање 12-годишње дјевојчице из Ћуприје. Оптужени су добили укупно 44 године и девет мјесеци затвора, преноси Б92. Окривљени су дјевојчицу доводили и силовали у породичним кућама, доводећи и друге мушкарце, а водили су је и по кафанама. То кривично дјело догодило се 2009, када је дјевојчица имала 12 година.

На по десет година осуђени су Мирослав Ђенић (53), који је прво силовао дјевојчицу, па је уступао другим мушкарцима, и Борислав Станојевић (62) из села Влашка код Ћуприје. Снежана Пурић (46) из Параћина осуђена је на пет година због трговине људима. Она је у изнајмљени стан у Параћину доводила мушкарце и нудила дјевојчицу.

Настављен бојкот наставе у Бањи Ковиљачи

БАЊА КОВИЉАЧА - Трећи дан заредом настављен је бојкот наставе ученика Основне школе "Вера Благојевић" из Бање Ковиљаче из страха од неконтролисаног прилива имиграната у ово мјесто.

На наставу је јуче дошло 29 ученика од 227 ђака из пријеподневне смјене.

Имигранти, који најчешће долазе из Авганистана, Пакистана, Либије и других земаља тог подручја, могу се срести у сваком дијелу Бање Ковиљаче, а није риједак случај да непозвани долазе на врата и траже преноћиште. Власти Лознице тражиле су у више наврата помоћ од Владе и Комесаријата за избјеглице Србије да се ријеши проблем имиграната, али пошто то није учињено, грађани су били приморани да се сами организују.

Вијести

Београд

Трећа оптужница за Шешеља

БЕОГРАД, ХАГ - Претресно вијеће Хашког трибунала заказало је за сутра додатно ступање Војислава Шешеља пред суд, ради изјашњавања о наводима треће оптужнице за непоштовање суда. Шешељ је прошлог петка одбио да се изјасни о овој оптужници, наводећи да је "није схватио" и да не може да се изјашњава док му се не врати право на привилеговано комуницирање са правним савјетницима.

Нови Сад

Споменик Михајлу Пупину

НОВИ САД - Градоначелник Новог Сада Игор Павличић и предсједник Скупштине града Александар Јовановић јуче су на платоу на раскрсници Булевара Михајла Пупина и улице Модене открили споменик научнику и проналазачу Михајлу Пупину.

Београд

Комуналци најавили протест

НОВИ САД - Синдикати запослених у комуналним дјелатностима најавили су за данас протест у Београду и траже да се повуку приједлози закона о комуналним дјелатностима, јавно-приватном партнерству и концесијама. Представници запослених тврде да законом о јавно-приватном партнерству власти Србије омогућавају домаћим и страним приватним власницима капитала убирање енормног профита.

Бор

Краду бакар са крова цркве

БОР - Лопови који су покрали бакарни лим са крова православне цркве Светог Ђорђа у Бору још нису пронађени, а штета је процијењена на око 2.000 марака.

- Непознати вандали однијели су петнаестак метара бакарног лима оштетивши кров, па црква сада прокишњава - каже протојереј Нико Туфегџић, старјешина храма Светог Ђорђа.

Регион

Џобс, џобс, џобс!

Зоран Милановић, предсједник СДП-а Хрватске

Предизборна кампања у Хрватској

Косорова и Керум у коалицији

Јадранка Косор и Жељко Керум

ЗАДАР - Предсједник Хрватске демократске заједнице Јадранка Косор и предсједник Хрватске грађанске странке Жељко Керум потписали су јуче у Задру споразум о предизборној и постизборној сарадњи.

Двије странке су се договориле да ће имати заједничке изборне листе у 9. и 10. изборној јединици, које обухватају Сплитско-далматинску, Дубровачко-неретванску, Личко-сењску, Задарску и Шибенско-книнску жупанију, преносе хрватски медији.

- Ову сарадњу заснивамо на програмима и на трагу економског оснаживања као заједничког циља, те хришћанским вриједностима и патриотизму - рекла је Косорова и додала да жели да окупи све који "мисле хрватски и за Хрватску".

Основни суд у Прилепу

Нови процес за убиство српског туристе

СКОПЉЕ - У Основном суду у Прилепу данас би требало да почне нови процес за убиство српског туристе Дејана Новаковића (34) послије одлуке Апелационог суда у Битољу да прихвати жалбу одбране првостепеног суда и укине пресуду којом су четворица оптужених добила укупно 14 година и пет мјесеци затвора. Прилепски суд осудио је Митра Костовског на четири године, Илчета Јоневског на четири године и пет мјесеци, а Ђоку Наумовског на годину затвора, преносе агенције. Истом пресудом, али у одсуству осуђен је и држављанин Србије Драган Ђорђевић који је недоступан органима гоњења, на пет година затвора. Ђорђевић је осуђен за свирепо убиство, Костоски и Јонески за учешће у тучи, а Наумовски за помагање.

Жупанијски суд у Загребу

За ликвидацију шефа 25 година робије

Стјепан Мауровић ФОТО: АГЕНЦИЈЕ

ЗАГРЕБ - У Жупанијском суду у Загребу на 25 година затвора јуче је осуђен Стјепан Мауровић због тешког убиства и покушаја тешког убиства.

Он је на градилишту "Загребградње" у загребачком насељу Врбани убио свог 41-годишњег шефа Срећка Радића. За покушај убиства другог колеге Роберта Гргића добио је три године затвора, а за убиство Радића 23 године, што је обједињено у јединствену казну од 25 година затвора.

Мауровић је тог кобног дана прво Радића пет пута погодио из пиштоља па је потом извукао ловачки нож и још га пробо 17 пута. Гргић је у цијелом случају "колатерална жртва", јер њега Мауровић није желио да повриједи, али је Радић покушао да се сакрије иза њега па је и он рањен. Наводно је пословођу напао зато што га је годинама малтретирао, преносе хрватски медији.

ДОБРА ВИЈЕСТ

ЗАГРЕБ

Директори полиција Хрватске и Црне Горе потписали су план сарадње двије полиције, чији је циљ унапређење борбе против свих облика криминала. План садржи активности из подручја рада Криминалистичке и Граничне полиције, заштите штићених личности и објеката и форензике.

ЂАКОВО

Двадесетосмогодишња дјевојка погинула је у саобраћајној несрећи која се догодила на ђаковачкој обилазници, код скретања за Драготин. Дјевојка је изгубила контролу над возилом у кривини те излетјела с пута и погинула на лицу мјеста.

ЛОША ВИЈЕСТ

Јарњак и Мачек

ФОТО: АГЕНЦИЈЕ

УСКОК саслушао бившег секретара и портпарола ХДЗ-а

Јарњак и Мачек на испитивању

УСКОК терети ХДЗ да је кроз пословање "Фими-медије" и неевидентираним донацијама прибавио противправну корист од око 7,9 милиона марака, а испитивање Јарњака и Мачека трајало седам и по часова

ЗАГРЕБ - Бивши главни секретар ХДЗ-а Иван Јарњак провео је четири часа на испитивању у Канцеларији за сузбијање криминала и корупције (УСКОК) као осумњичени у афери "Фими-медија", у дијелу који се односи на црне фондове ХДЗ-а.

Јарњак због тајности истраге није желио да даје изјаве али је његов адвокат Петар Павковић казао да су изнијели своју одбрану и одговорили на сва питања тужилаштва, те да своју одбрану могу да поткријепе документацијом и упутили су тужилаштво да ту документацију затражи од надлежних институција.

- Сматрали смо размишљајући о одбрани да нема разлога да се суздржи од одговора. Наиме, и господин Јарњак сматра да се само истином ово може разријешити - казао је адвокат.

О наводном дневнику у који је све биљежио, Јарњак није желио ништа да каже, преносе хрватски медији. Додао је да му је јасан интерес медија за ове догађаје, но упозорава да се овдје ради тек о израженим сумњама УСКОК-а о некој дјелатности која се не може узети у смислу неких оптужби.

Јарњак се, наиме, према недавно проширеном налогу за спровођење истраге у "случају Фими-медије" сумњичи као одговорна особа у правној особи - ХДЗ-у. Као одговорне особе у том случају сумњиче се још и бивши предсједник странке Иво Санадер, бивши ХДЗ-ов благајник Младен Баришић, бивша благајница Бранка Павошевић те бивши портпарол странке и Владе Ратко Мачек.

О ДНЕВНИКУ

Јарњак ништа није рекао

Мачеков адвокат Тихомир Рубеша рекао је да је Мачек износио своју одбрану и одговарао на питања истражилаца. Међутим, није могао открити о чему се разговарало током испитивања које је трајало три и по часа.

- Све је рекао адвокат. Било шта друго би било кршење закона - казао је Мачек новинарима након што је изашао из УСКОК-ових просторија у Гајевој улици у Загребу.

Проширењем истраге УСКОК терети ХДЗ да је најмање 23 милиона куна (око шест милиона марака) из црног фонда потрошио на финансирање страначких потреба, а укупна материјална корист коју је странка прибавила кроз пословање "Фими-медије" и неевидентираним донацијама износи најмање 30 милиона куна (око 7,9 милиона марака).

Бивша благајница ХДЗ-а Бранка Павошевић раније је у свом исказу пред УСКОК-ом утврдила да јој је сам Иво Санадер наложио да новац који добије од Ивана Јарњака и Ратка Мачека не евидентира кроз књиговодство и благајну странке, јер ће он служити за покривање трошкова на црно. Казала је и да је Јарњак, када је постао главни секретар странке наводно донио два милиона куна (око 530.000 марака) те да је према његовом налогу исплаћивала неке износе из црне благајне.

Саслушања

Према нагађањима медија, у УСКОК-у би сутра на саслушању требало да се појаве представник ХДЗ-а Домир Сесвечан и правни заступник странке Владимир Гредељ.

Савез антифашистичких бораца и антифашиста Хрватске

Јача историјски ревизионизам

ЗАГРЕБ - У Хрватској поново јача историјски ревизионизам у којем се желе рехабилитовати снаге поражене у Другом свјетском рату и створити основе на којима би се градила хрватска држава у супротности с њеним Уставом, упозорава Савез антифашистичких бораца и антифашиста Хрватске, а преносе хрватски медији.

ИСТОРИЈСКИ ревизионизам у Хрватској

- Кулминација те десне офанзиве, која није само негирање Народноослободилачке антифашистичке борбе у Хрватској него је и рукавица бачена у лице данашњој Европи ослоњеној на антифашистичке темеље, јесте хапшење истакнутог антифашисте и првог министра унутрашњих послова Републике Хрватске Јосипа Бољковца - стоји у саопштењу које потписују Стјепан Месић, Драго Пилсел и Ратко Маричић.

Предизборна кампања у свему томе је додатни мотив, сматрају антифашистичка удружења.

- Пуних 20 година систематски се умањују, па и преиначују злочини нацифашизма и усташког режима у Хрватској, а намеће се тема о тзв. комунистичким злочинима - наводи се у саопштењу.

Свијет

TOP STORIES CNN

У САД "Bank of America" губи на хиљаде клијената, а улагачи затварају своје рачуне и претварају новац у такозване кредитне савезе. Армија присталица покрета "Окупирај Волстрит" не само да излази на улице протестујући против неправедног финансијског система, већ је поменута банка изгубила скоро 700.000 улагача.

Француски сатирични недјељник "Шарли Хебдо" не одустаје

Страственим пољупцем против мржње

У новом броју објављен цртеж мушкарца муслимана у страственом пољупцу са илустратором листа, уз поруку "Љубав, јача од мржње"

"Шарли Хебдо" без пардона према религијама

Нова насловна страница у препознатљивом духу

ФОТО: АГЕНЦИЈЕ

ПАРИЗ - Док је прошле седмице насловна страница сатиричног недјељника "Шарли Хебдо" с цртежом посланика Мухамеда и написом "Стотину ударача бичем ако не умрете од смијеха" изазвала напад на редакцију, нова насловна страница, прва послије напада, не показује икакве знакове одустајања у уредничкој концепцији листа.

У новом броју објављен је цртеж мушкарца муслимана у страственом пољупцу с илустратором листа, уз поруку "Љубав, јача од мржње".

Прошле седмице "молотовљевим коктелом" нападнута је редакција "Шарли Хебдоа" у Паризу због насловне странице на којој је приказан цртеж Мухамеда, који је тада пригодно проглашен и главним уредником новина.

Познати недјељник тако се одједном нашао лишен не само редакцијског простора, већ и службене интернет странице и профила на "Фејсбуку" због симултаног напада хакера.

Дневни лист "Либерасион", у знак солидарности према сатиричком листу, познатом по исмијавању свих религија, угостио је редакцију сатиричког листа која у првом броју послије напада остаје вјерна свом постулату "Слободно мислеће новине" уз испуњено обећање да неће поклекнути пред било каквим притиском фундаменталиста.

ИЗРАЖЕНА солидарност колега

Нова насловна страница осмишљена је у препознатљивом шездесетосмашком духу те се нимало суптилно, али у заиграном стилу "Шарли Хебдоа", осврће на још један табу радикалног ислама, онај о хомосексуалности.

У пригодном уводнику, у ком се изражава велико задовољство због велике солидарности коју је недјељник примио одмах послије напада, недвосмислено се наводи и да "глупост има мирис спаљене редакције".

Прошлонедјељни број очекивано је распродат, а "Шарли Хебдо", још увијек без званичне странице, функционише преко привременог блога.

Хакери из Турске

Уз сам физички напад, за ког још нико није оптужен нити је неко преузео одговорност, догодио се, скоро истовремено, и хакерски напад на службену страницу "Шарли Хебдоа" за који је одговорност преузела турска група хакера "Акинцилар", која је најавила да ће напасти и страницу "Либерасиона", због тога што је преузео спорне карикатуре.

Уништене просторије редакције

Вијести

Шведска

Брејвик на видео -линку

ОСЛО - Норвежанин Андерс Беринг Брејвик (32), одговоран за убиства 77 људи у два одвојена напада у центру Осла и на оближњем острву Утоја, биће саслушан пред судом путем видео-линка из затвора, док ће у судници сједјети представници медија и чланови породица жртава, саопштено је јуче из Окружног суда уОслу. Он треба да се појави пред судијом Окружног суда уОслу 14. новембра.

Лондон

Студентски марш

ЛОНДОН - На хиљаде студената се упутило у Лондон гдје је заказан протестни марш због смањења буџета за високо образовање. Скотланд јард је ангажовао 4.000 полицајаца који ће пратити студентске протесте организоване због смањења средстава за универзитете и повећања студентских школарина. Организатори протеста очекују да ће се окупити око 10.000 студената.

CIA

Провјерава "Фејсбук" и "Твитер"

ВАШИНГТОН - Америчка Централна обавјештајна агенција (CIA) прати коментаре на "Твитеру" широм свијета, до пет милиона њих дневно. У CIA-ином Центру за јавне изворе тим стручњака познат као "осветољубиви библиотекари" такође провјерава "Фејсбук", новине, телевизију, локалне радио станице, интернет "четове", односно све иностране изворе којима се слободно може приступити.

СВИЈЕТ УКРАТКО

Због кризе продају Хитлерове слике

СТОКХОЛМ - Службеници правде у Шведској су одлучили у име једне неименоване породице да продају седам слика које је насликао Адолф Хитлер.

Новац скупљен од аукције породица ће искористити да покрије финансијске проблеме, а очекује се да би слике могле достићи цијену од 15.000 долара по комаду.

Пословна одлука породице није се свидјела јеврејској заједници из Стокхолма, која је изразила згражање над овим неприличним начином остваривања профита, због чега су од надлежних институција чак тражили и забрану продаје.

Тужилац не зна гдје је Гадафијев син

ХАГ - Тужилац Међународног кривичног суда Луис Морено Окампо изјавио је јуче да не зна гдје се крије син свргнутог и убијеног либијског лидера Моамера Гадафија, али да је увјерен да ће се Сеиф ал-Ислам суочити са правдом у Хагу.

- Питање је времена када ће Сеиф ал-Ислам бити ухапшен и изведен пред лице правде - навео је Морено Окампо, пренијела је агенција АП.

Окампо је навео да његови истражитељи прате информације о могућем боравишту Сеифа и бившег либијског шефа обавјештајне службе Абдулаха ал Сенусија.

ДОБРА ВИЈЕСТ

ПОЉСКА

Транссексуална жена, геј мушкарац као и свештеник отпадник од католичке вјере заузели су своја мјеста у новоизабраном пољском парламенту, рефлектујући на тај начин корјените друштвене промјене у традиционално конзервативној земљи.

САД

Неколико хиљада америчких борбених авиона, војних бродова и пројектила препуни су лажних дијелова произведених у Кини због чега су изложени потенцијалним кваровима, наводи се у извјештају Комитета оружаних снага при америчком Сенату, преноси британски дневник "Дејли телеграф".

ЛОША ВИЈЕСТ

Објављен извјештај IAEA

Иран развија нуклеарно оружје

Ахмадинедјад са генералима

ТЕХЕРАН - Иран је у прошлости радио на развоју нуклеарног оружја и осталим истраживањима и тестовима о таквом наоружању, наводи се у новом извјештају агенције УН за атомске контроле.

Међународна агенција за атомску енергију (IAEA) у документу је представила до детаља нове доказе о томе да је Исламска Република у прошлости покушала да развије нуклеарно наоружање.

Предсједник Ирана Махмуд Ахмадинедјад изјавио је јуче да Иран неће "ни за јоту" одступити од свог нуклеарног програма и додао да Техеран одбацује извјештај.

Ахмадинедјад је оцијенио да IAEA дискредитује саму себе тако што се сврстава уз "неосноване" тврдње САД по којима Иран развија нуклеарно оружје, преносе свјетске агенције.

Русија је изразила незадовољство због објављивања извјештаја, истичући да он само појачава напетости у односима Исламске Републике и свјетских сила, док САД засад нису жељеле да коментаришу извјештај док се не упознају са његовим садржајем.

Израелски министар одбране Ехуд Барак рекао је да не очекује да извјештај Међународне агенције за атомску енергију о иранском програму убиједи Русију и Кину да наметну "легалне санкције" Ирану.

Руска сонда без посаде

Неуспјешно лансирање

МОСКВА - Прва руска интерпланетарна мисија у више од двије деценије била је неуспјешна пошто сонда без посаде на лету ка Фобосу, једном од два Марсова сателита, није успјела да заузме прави курс послије лансирања, јавила је јуче руска новинска агенција Интерфакс.

Сонда је успјешно лансирана са ракете "Зенит-2" са космодрома Бајконур у Казахстану.

Сонда се 11 минута касније одвојила од ракете и требало је да запали своје моторе на путу ка Црвеној планети, али паљење мотора није успјело, пренијела је агенција АП.

Шеф Руске федералне свемирске агенције Владимир Поповкин рекао је да се мотори нису упалили на сонди Пхобос-Грунту пошто је стигао до Земљине орбите, вјероватно због грешке у систему за одређивање положаја летјелице.

Хаићани обољели од колере

Захтијевају милионску одштету од УН

Од колере обољело 475.000 људи

ПОРТ-ОПРЕНС - Пет хиљада Хаићана обољелих од колере поднијело је петицију Уједињеним нацијама тражећи од свјетске организације стотине милиона долара као компензацију за епидемију те болести, чије се појављивање у овој земљи везује за долазак мировних снага УН послије прошлогодишњег разорног земљотреса.

Откад се колера појавила на Хаитију прије око годину, од ње је обољело око 475.000 људи, а умрло 6.600, извјештава AFP.

Мада су становници Хаитија убрзо по избијању колере посумњали да су болест донијели мировњаци УН, тек маја ове године је независни панел медицинских експерата потврдио ову сумњу, окривљујући за избијање колере мировне јединице из Непала.

Силвио Берлускони обећао да се неће

Одлазак политича и мајстора за скан

Политички аналитичари се већ годинама чуде аномалији званој Силвио Берлускони. Порушио све логичне постулате модерне политичке праксе

Обожавао да се фотографише са државницима

ФОТО: АГЕНЦИЈЕ

РИМ - Италијански премијер Силвио Берлускони рекао је јуче, дан пошто је обећао да ће поднијети оставку чим парламент усвоји хитне мјере за обуздавање економске кризе, највјероватније до краја мјесеца, те да се неће кандидовати за евентуалне пријевремене изборе, уколико их Италија буде организовала.

- Поднијећу оставку чим тај закон буде усвојен, пошто вјерујем да је већина изгубљена, видим изборе почетком фебруара и нећу се на њима кандидовати - рекао је Берлускони, а пренио Би-Би-Си.

Берлускони је прекјуче изборио усвајање државног буџета за 2010, захваљујући опозицији која није гласала, али је изгубио апсолутну већину.

Богатство је почео да стиче шездесетих година прошлог вијека, за вријеме процвата трговине некретнинама у Италији. Убрзо је прешао у свијет медија, па је породица Берлускони дан а с власник "Медијасета", водеће телевизијске мреже у земљи. Поред тога, италијански премијер је власник фудбалског клуба "Милан".

Рођен 1936. године Берлускони је у политику ушао у јануару 1994. уз поруку "Сви можете бити богати као ја". Први пут је за премијера изабран у мају исте године, међутим, на том положају провео је само осам мјесеци.

Поново је дошао на власт глатком изборном побједом 2001. године, обећавши да ће увести корјените промјене. Међутим, реформе су текле спорије од очекивања па је његова странка изгубила парламентарне изборе 2006. Двије године касније Берлускони се поново вратио на чело државе, уз изборну платформу владавине реда и закона.

Иначе, политички аналитичари се већ годинама чуде аномалији званој Силвио Берлускони. Он је порушио све логичне постулате модерне политичке праксе.

Десетине скандала, "свакодневни" позиви на суд, доказана корупција, секс ескападе, дипломатска срамћења и мизерни економски резултати - све то годинама прати Силвија Берлусконија, али све до прије два дана чинило се да је неуништив.

Одушевљавао је и шокирао јавност пикантеријама из свог интимног живота: наручивао је проститутке у резиденцију, палату "Граци-оли" у Ри-

Фаталне сестре Кнежевић

Крај Берлусконијеве политичке каријере?

КАРТА У ЈЕДНОМ ПРАВЦУ

Ирска авиокомпанија "Рајанер", специјализована за нискобуџетне летове, ријешила је да се нашали са Берлусконијем, тако што му је понудила да код њих купи јефтину карту у једном правцу.

- Драги Берлускони, ево још једне прилике да побјегнете са "Рајанером". Карте у једном правцу већ од 9,99 евра - стајало је у огласу који је прекјуче објављен на званичној интернет страници ове компаније, пренио је "Скај њуз".

Уз оглас иде и карикатура Берлусконија који у рукама држи издање календара за 2012. годину "Рајанерове дјевојке" у којем стјуардесе позирају у бикинију.

е кандидовати на евентуалним пријевременим изборима

ра, медијског магната дале

Исти Мусолини

Берлускони је изјавио јуче да нема моћ и упоредио се са италијанским диктатором Бенитом Мусолинијем, који је, како је рекао, више износио "сугестије" него што је владао.

- Уморан сам од тога што не могу да диктирам ствари, нити да спроводим политику коју желим. Осјећам се моћнијим као слободан грађанин него као премијер - изјавио је Берлускони у интервјуу италијанском дневнику "Стампа". Италијански премијер је рекао да је читао књигу писама које је Мусолини писао својој љубавници Клари Петачи, пренио је АФП.

- У одређеном тренутку он каже: Али ти не разумијеш да се ја више ни за шта не питам, ја могу само да износим сугестије - рекао је Берлускони и додао да се осјећа исто тако.

Никол Минети

Због Руби завршио на суду

Развод због Ноеми Летиције

Опуштено се понашао на међународним конференцијама

му, вилу "Ђертоза" на Сардинији и на своје друге адресе.

Њему се суди због плаћања за секс малољетници Руби "Срцоломки" из Марока. Имао је везе са многим женама. Његова супруга Вероника Ларио трпјела је његове "излете" под скуте младих и лијепих старлета, проститутки и фото-модела. Али кап која је прелила чашу Вероникиног пониженја је Берлусконијева афера са Ноеми Летицијом, због чега је Берлусконију уручен захтјев за развод брака.

Најдиректније оптужбе на премијеров рачун изрекла је Патриција д'Адарио, која је изјавила да је Берлускони знао да је по "занимању" ескорт дама, међутим, то му није сметало да са њом, као и са бројним другим пријатељицама ноћи, проводи луде викенде у својој вили.

Чак је и своју заносну зубарку Никол Минети, која није имала никаквог политичког искуства, убацио на листу кандидата своје партије за регионалну скупштину Ломбардије. Минети је сада посланик и једна од најближих Берлусконијевих сарадница.

- Вјерена сам за Берлусконија и живим са њим у Аркореу. Заједно смо још од када се развео са женом. Никада га нисам уцјењивала, али има других дјевојака које су га искористиле и издале.

Ријечи "мистериозне" Катарине Кнежевић, Црногорке, која је, наводно, заједно са сестром уцјењивала италијанског премијера и из џепа му "извукла" најмање 750.000 евра, објавила је италијанска "Република".

Некадашња мис Црне Горе испричала је да је Берлусконија упознала 2009. године, када је, наглашава, имала пуних 18 година.

- Силвио се управо тад развео од жене. Упознали смо се у Милану и од тада га свуда пратим. Наша веза није тајна, али смо досад избјегавали да се фотографишемо заједно - рекла је Катарина.

Берлускони је познат као неуморни освајач женских срца из свијета цет-сета. Према ријечима Саре Браун, супруге бившег британског премијера Гордона Брауна, Берлускони се на једној званичној вечери распитивао за број телефона славне манекенке Наоми Кембел.

Кембел је 2009. године била гошћа на пријему у Лондону којем су присуствовали тадашњи британски премијер и други свјетски лидери, током самита 20 најразвијенијих земаља свијета.

Берлускони важи за веома издржљивог љубавника, савршеног је здравља и може да води љубав шест пута седмично, али свакако уз један дан одмора, поручио је његов љекар.

- Он је супериоран човјек, како физички, тако и интелектуално - изјавио је Умберто Скапањини, члан Берлусконијеве партије "Народ слободе" и премијеров лични љекар, за часопис "Новела 2000".

Милански суд одбацио је недавно тужбу против Берлусконија за финансијске преваре у вези са његовом приватном медијском кућом "Медијасет".

Гадафијев добар пријатељ

Вијести

Тунис

Ал-Махмуди неће у Либију

ТУНИС - Апелациони суд у Тунису одбацио је јуче захтјев за ослобађање бившег либијског премијера Багдадија ал-Махмудија (70), дан пошто је одобрен захтјев за његово изручење новим либијским властима. Махмудијев адвокат је рекао да одбрани није дато објашњење за одбацивање захтјева за ослобађање, јавила је агенција Франс прес. Суд у Тунису прекјуче је одобрио захтјев за изручење Махмудија, који су поднијеле прелазне власти у Либији.

NASA

"Прозујао" астероид

ЛОС АНЂЕЛЕС - Астероид величине носача авиона "прозујао" је прексиноћ поред Земље, што је најближи сусрет једне тако масивне свемирске стијене са плавом планетом послије више од три деценије. Астероид је био најближе земљи 28 минута послије поноћи по средњоевропском времену, на удаљености од 325.088 километара, отприлике унутар Мјесечеве орбите, изјавили су научници из Америчке агенције за истраживање свемира (NASA).

Пакистан

Зардари обећао сарадњу

ИСЛАМАБАД - Пакистански предсједник Асиф Али Зардари обећао је да ће сарађивати са САД како би "искоријенио" екстремистичку мрежу "Хакани". Зардари је то рекао током разговора са америчким посланицима који се налазе у посјети Пакистану.

Вијетнам

Стотину мртвих у поплавама

ХАНОЈ - Вишеседмичне поплаве у Вијетнаму однијеле су најмање 100 живота, а послије најновијих пљускова у централном дијелу земље евакуисано је око 30.000 људи. Најмање 22 људи, од којих петоро дјеце, погинуло је протеклих дана када су кише изазвале изливање ријека у четири централне провинције, навео је национални комитет за поплаве и олује, пренио је АФП.

Бањалука

ВИЈЕСТИ ИЗ ПОРОДИЛИШТА

1 дјевојчица **10** дјечака

Почела израда буџета за 2012. годину

Градска каса и догодине тешка 149 милиона КМ

Као и сваке године, очекујемо многобројне и различите приједлоге грађана. Ипак, буџетска средства су ограничена, па сви захтјеви и приједлози не могу да буду испуњени у једној календарској години, рекла Стојнићева

ПИШЕ: АНДРЕА СИМАНИЋ
andreas@glassrpske.com

У Одјељењу за финансије Административне службе града у току је израда буџета града за 2012. годину, а планирана средства требало би да буду на нивоу овогодишњег ребалансираног буџета од 149,2 милиона КМ.

Рекла је ово "Гласу Српске" начелник Одјељења за финансије у Административној служби града Радмила Стојнић.

- Документ који припремамо, након што га усвоји градоначелник Драгољуб Давидовић, биће упућен на јавну расправу. Ту ће грађани моћи да искажу своје приједлоге и примједбе, као и сваке године. Очекујемо многобројне и различите сугестије. Ипак, буџетска средства су ограничена, па сви захтјеви и приједлози не могу да буду испуњени у једној календарској години. Због тога ће се приступити утврђивању приоритета, а примједбе и приједлози, који буду реални и могући, биће уграђени у приједлог буџета за 2012. годину, који ће бити упућен Скупштини града на усвајање - објаснила је Стојнићева.

Радмила Стојнић

ПРИХОДИ

умањени 1,39 одсто у односу на планиране

Она је нагласила да се учешћем грађана у изради буџета града на овакав начин постиже висок степен транспарентности у изради буџета за сваку сљедећу годину.

- Очекујемо да ће кроз буџет града за 2012. годину бити планиран и реализован читав низ различитих пројеката, који ће допринијети стварању још бољих услова за живот наших суграђана - казала је Стојнићева.

Како је навела, из године у годину значајан дио буџетских средстава реализује се кроз нове инвестиционе пројекте, одржавање постојеће и изградњу нове инфраструктуре, како у градским тако и у приградским дијеловима града.

- Неће бити занемарена ни социјална компонента буџета, јер ће знатан дио средстава бити издвојен за рад социјалних институција или институција које имају социјални карактер. Знатан износ средстава планиран је и за рад културних и спортских организација, као и за невладине, хуманитарне и омладинске активности, за које је град препознао да имају значајну улогу - истакла је Стојнићева.

Према њеним ријечима, буџетска средства за сљедећу годину планирана су у приближно истом износу који је пројектован ребалансом буџета за 2011. годину, као и на основу анализе остварених пореских и непореских прихода у неколико протеклих година.

- Скупштина града је у септембру ове године усвојила ребаланс буџета за 2011. годину у износу од 149,2 милиона КМ. Овим ребалансом буџета порески и непорески приходи планирани су у износу 129,2 милиона КМ и умањени су у односу на првобитан план буџета за 2011. годину за 1,39 одсто - подсјетила је Стојнићева.

Буџет града у 2012. треба да буде на нивоу овогодишњег ФОТО: АРХИВА

Кредити

- Оно што је повећало планирана буџетска средства за 2011. годину су очекивани кредитни приливи, који су планирани у износу од око 16 милиона КМ. Сви кредитни приливи, пројектовани ребалансом буџета, планирани су у складу са одлукама Скупштине града и обезбијеђена је сагласност Министарства финансија РС - рекла је Стојнићева.

ГРАДСКИ ВОДИЧ

Важни телефони

Информације	1185
Хитна помоћ	124, 230- 620
Ватрогасци	123
ЦЈБ	122, 337-100
Тачно вријеме	1373
Метеоролошка станица	307-943
S.O.S. телефон (Линија за помоћ жртвама насиља у породици)	1264

болнице

Паприковац	342-100
Поликлиника	247-333

ординације

Деамедик	309-221
Еуромедик	219-111
Интермедик	216-661
Јелена	324-310
Фирена	437-222

превоз

Аутобуска станица	922 000 922 001
Жељезничка станица	301-229
Аеродром Бањалука	535-210
Билетарница (центар)	315-867

taxi

novi patrol taxi
našeg grada
1533
SVE JE NOVO OSIM CIJENA !
patrol.taxi@mail.com

инспекција

Санитарна	244-475
Тржишна	348-710
Инспекција рада	348-730
Просвјетна	466-346
Комунална	306-464
Републичка управа за инспекцијске послове	213-624
Републички девизни инспекторат	300-434

кварови

Пријава кварова	258-686
Кварови на телефонима	1275

хотели

"Босна"	215-681
"Палас"	218-723
"Идеја"	217-444
"Видовић"	217-217; 245-800
"Цезар"	326-400
"Гранд"	380-105
"Мериот"	222-870; 217-801

РЕПЕРТОАР

БИОСКОПИ МУЛТИПЛЕКС "ПАЛАС"
ПАРАДА
жанр: домаћи филм
улоге: Никола Којо, Милош Самолов, Горан Навојец, Бојан Навојец, Дејан Аћимовић, Ивица Задро
Термини: 12.00, 14.30, 17.00, 18.30, 19.30, 22.00, 22.40
ПЉАЧКА С ВРХА
Режија: Брет Ратнер
жанр: Акција, комедија
Улоге: Еди Марфи, Бен Стилер,
Термини: 16.15, 18.15, 20.15, 22.15
СВИ МОЈИ БИВШИ
жанр: романтична комедија
улоге: Ана Фарис, Крис Прет, Крис Еванс...
термини: 16.30, 20.30, 22.30, суботом и недјељом у 14.30
АВАНТУРЕ ТИНТИНА: ТАЈНА ЈЕДНОРОГА 3D
жанр: анимирана авантура
улоге: Денијел Крег, Џејми Бел, Тоби Џонс,...
термини: 13.00, 17.30, 19.30...
ЧУВАР ЗАКОНА
жанр: комедија
улоге: Брендан Глисон, Лајам Канигам, Дон Џедл...
термин: 22.15
САМО ДРУГАРСКИ
жанр: комедија
улоге: Мила Кунис, Ема Стоун, Џастин Тимберлејк...
термини: 17.45, 20.00, суботом и недјељом у 13.30 часова
ТА ЛУДА ЉУБАВ
жанр: комедија
улоге: Стив Карел, Џулијан Мур, Рајан Гослинг...
термин: 18.30
ТРИ МУСКЕТАРА 3D
жанр: акција, авантура, романса
улоге: Орландо Блум, Мила Јововић, Реј Стивенсон...
термини: 15.00, 21.30
ЛОША УЧИТЕЉИЦА
жанр: комедија
улоге: Камерон Дијаз, Луси Панч, Џастин Тимберлејк...
термин: 16.00
ВИНКС: ЧАРОБНА АВАНТУРА 3D (синхронизовано)
жанр: анимирани
термини: суботом и недјељом у 11 часова

НАРОДНО ПОЗОРИШТЕ РС
"Господин Фока" комедија Гордана Михића, сцена "Петар Кочић", 11. новембар у 20.30 часова

ГРАДСКО ПОЗОРИШТЕ "ЈАЗАВАЦ"
"Пигмалион xxx", 10. новембар у 19 часова

СТУДЕНТСКО ПОЗОРИШТЕ БАЊАЛУКА
"Говоримо српски" монокомедија, 11. новембар у 20 часова

МУЗЕЈ РЕПУБЛИКЕ СРПСКЕ
Стална изложбена поставка - "Од праисторије до савременог доба"
Мултимедијална изложба - "Јасеновац"
Изложба музејских плаката

МУЗЕЈ САВРЕМЕНЕ УМЈЕТНОСТИ РС
Изложба слика аутора Виктора Мајданића

ДОМ ОМЛАДИНЕ
"Дани науке", 10. новембар

НАРОДНА И УНИВЕРЗИТЕТСКА БИБЛИОТЕКА РС
Промоција библиографије Иве Андрића 1911-2011. и отварање изложбе Задужбине Иве Андрића "Андрићева лица", 10. новембар у 19 часова

Предавање "Грађани као партнери"

У оквиру "Академије за грађане", пројекта који градске власти Бањалуке реализују са ОЕБС-ом, данас ће полазницима бити одржано предавање о теми "Грађани као партнери". Полазници ће од представника Одјељења за друштвене дјелатности моћи да чују како грађани јесу и могу да буду партнери локалне управе. Педесетак полазника ће, између осталог, моћи да сазнају више о организовању грађана у удружења цивилног друштва - невладине организације, како локална управа сарађује са невладином организацијама...

А. П.

Ученици ОШ "Иво Андрић" посјетили Центар "Заштити ме"

Ђаци ОШ "Иво Андрић" показали велику хуманост

Поклони дјеци са посебним потребама

Поклони јесу мали, али имају огромну вриједност јер су прикупљени од срца и заиста сам поносна на своје ученике који су дошли овдје да покажу да ова дјеца нису заборављена и да неко мисли на њих, рекла Опачићева

ПИШЕ: ЈЕЛЕНА БЈЕЛИЦА
jelenabj@glassrpske.com

Да у дјеци има много добра и хуманости које треба анимирати, показали су јуче ученици Основне школе "Иво Андрић", који су посјетили штићенике Центра за дјецу са посебним потребама "Заштити ме" и подијелили им поклоне које су им сами припремили.

- Њихова идеја је била да прикупе поклоне и да њима обрадују дјецу из Центра "Заштити ме". То је углавном прибор за школу, хигијена и играчке и сигурна сам да ће им се свидјети. Поклони јесу мали, али имају огромну вриједност јер су прикупљени од срца и заиста сам поносна на своје ученике који су дошли овдје да покажу да ова дјеца нису заборављена и да неко мисли на њих - рекла је директор ОШ "Иво Андрић" Жељка Опачић.

Додала је да су ученици који су јуче посјетили центар и активисти подмлатка Црвеног крста, што још више указује на њихову хуманост и жељу да помажу.

- У прикупљању поклона учествовали су и родитељи ученика, тако да су се заиста сви ангажовали како би се прикупило што више поклона и акција је била веома успјешна - истакла је Опачићева.

Директор Центра "Заштити ме" Зорица Кузмановић захвалила је ученицима и наставницима који су дошли да их посјете.

- Драго нам је када видимо да неко мисли на нас и жели да нам помогне. Ми смо у Центру као једна велика породица, трудимо се да дјеци буде што пријатније и да овај центар осјете као своју кућу. Овдје раде људи пуни љубави и пажње и спремни да малишанима помогну, друже се са њима и васпитавају их - рекла је Кузмановићева.

Ученици су обишли интернат, а штићеници центра су им показали и своје собе у којима су смјештени. Дјеца из Центра "Заштити ме" припремили су представу којом су захвалили другарима из школе "Иво Андрић".

Поклони штићеницима уљепшали дан ФОТО: Ј. БЈЕЛИЦА

ЂАЦИ и активисти подмлатка Црвеног крста

Један од штићеника Центра "Заштити ме" захвалио је ученицима што су дошли да их посјете и донесу им поклоне.

- Лијепо је када неко мисли на нас. У интернату ми је лијепо и више волим да будем овдје него код куће јер ту има још много дјеце са којом може да се дружи - рекао је овај штићеник.

Ученик осмог разреда ОШ "Иво Андрић" Бранко Марчета рекао је да је њему и његовим другарима било задовољство прикупљати поклоне за штићенике Центра "Заштити ме".

- Драго нам је што смо их посјетили и што смо видјели како живе и уче дјеца са посебним потребама. Носимо веома лијепе утиске и одушевили смо се представом коју су припремили за нас - рекао је Марчета.

ЈЕДИНИ У СРПСКОЈ

- Дневни центар "Заштити ме" једини је оваквог типа у Републици Српској. Имамо 205 штићеника, а од тога је њих 65 у интернату, што значи да у центру проводе 24 часа дневно, а остали долазе повремено - рекла је Кузмановићева.

МАТИЧНИ УРЕД

Рођени:

Димитрије Бисић, син Марка и Ивоне; Милица Бубњевић, кћи Војислава и Станиславе; Лука Вранчић, син Игора и Драгане; Ања Маглов, кћи Драгана и Иване; Тамара Ђукић, кћи Горана и Жељке; Дана Ступар, кћи Бране и Ирене; Стефан Роквић, син Душана и Николине; Маја Улетиловић, кћи Драгана и Жељке; Сара Томић, кћи Миленка и Дејане; Данило Јефтенић, син Данијела и Маје; Огњен Иветић, син Бранислава и Наташе.

ГРАДСКЕ ВИЈЕСТИ

Делегација града у Сремској Митровици

Поводом Митровдана, Дана и славе партнерског града Сремске Митровице, у овом граду боравила је делегација града, саопштено је јуче из градске управе.

- Приликом сусрета са колегама из Сремске Митровице разговарано је о могућностима сарадње у 2012. години. Ријеч је о активностима у вези са Међународном умјетничком колонијом градова партнера која се сваке године одржава у Бањалуци, те о Конференцији о енергетској ефикасности чији ће домаћин бити Бањалука у априлу 2012. године - наводи се у саопштењу.

Наводи се још да су домаћини изразили интерес и за успостављање сарадње између ватрогасних јединица Бањалуке и сремског округа јер је бањалучка ватрогасна јединица једна од бољих и опремљенијих у региону, док су ватрогасци сремског округа похађали савремене обуке у САД, Великој Британији и Њемачкој.

Ј. Б.

Изложба "Градске приче" на интернету

Бањалучки љубитељи фотографије Горан Терзић и Александар Шиљковић реализовали су заједничку идеју и фотоапаратом и мобилним телефоном на интернет "избацили" изложбу фотографија под називом "Градске приче", јавиле су агенције.

Та интернет изложба и даље "живи", а њих двојица, у одређеним временским интервалима, додају нове фотографије и, судећи према великом броју коментара и постова, посматраче није оставила равнодушним.

Терзић, инжењер електротехнике у инвалидској пензији, имао је више запажених самосталних изложби фотографија, а учествовао је на изложбеним салонима уз тада већ доајене умјетничке фотографије у Београду, Сарајеву, Загребу, Љубљани... Терзић и Шиљковић имају у плану да заједничкиураде и књигу фотографија под називом "Градске приче".

"Водовод" награђује редовне платише

Аконтација од 100 КМ за 20 платиша ФОТО: АРХИВА

Бањалучки "Водовод" већ девету годину заредом награђује уредне платише.

- Потрошачи ће до 10. децембра моћи на благајни "Водовода" да попуне наградни купон, чиме стичу право учешћа у наградној игри, а комисија ће на крају извући 20 потрошача којима ће се укњижити 100 КМ аконтације за плаћање воде - рекао је директор "Водовода" Милан Мазалица.

Према његовим ријечима, из ранијих искустава показало се да је ова акција широко прихваћена међу потрошачима.

- Рационалној двочланој породици овом наградом је плаћена годишња потрошња воде, што је свакако олакшавајућа околност. А наш циљ је да на овај начин дамо признање потрошачима који уредно плаћају рачуне за воду, што је и једини услов да би добили награду - додао је Мазалица.

А. С.

ПАЖЊА

Насеље и улице без струје

Због радова на електроенергетским објектима данас ће доћи до прекида у снабдијевању потрошача струјом у улицама Кнежопољска и Мише Ступара од 8.30 до 13 часова, као и у насељима Чесма од девет до 12.30, Кнежевићи, Рупори, Чубриловићи, Поповићи, Амиђићи, Ђурђевићи, Стрике, Лукендићи и манастир Крупа на Врбасу од девет до 14.30 часова, саопштено је из "Електрокрајине".

А. С.

Култура

Читајте...

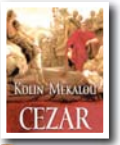

Колин Мекалоу, **ЦЕЗАР**

Синиша Живковић, **БИЛО ЈЕДНОМ НА ДОРЋОЛУ**

Народна и универзитетска библиотека РС

Промоција књиге о Иви Андрићу

БАЊАЛУКА - Промоција "Библиографије Иве Андрића" и отварање изложбе Задужбине Иве Андрића "Андрићева лица" биће одржане вечерас у 19 часова у Народној и универзитетској библиотеци Републике Српске.

На промоцији ће говорити академик Миро Вуксановић, Ранко Рисојевић и Љиља Петровић-Зечић.

Ријеч је о најобимнијој персоналној библиографији у српској култури коју су објавили Андрићева задужбина, Српска академија наука и уметности и Библиотека Матице српске. Повод за објављивање "Библиографије Иве Андрића" су два важна јубилеја, сто година од објављивања првог Андрићевог књижевног рада (објављен у "Босанској вили", 30. IX 1911) и педесет година од пријема Нобелове награде (Стокхолм, 1961).

Библиографија садржи 15.647 јединица распоређених у три поглавља. Прва цјелина пописује поезију, романе, приповијетке, есеје, путописе, сјећања, интервјуе и преписку, на српском и још 49 језика, као и Андрићеве преводе.

А. Р.

Филм Срђана Драгојевића

Бањалучка премијера "Параде" у "Паласу"

БАЊАЛУКА - Филм "Парада", редитеља и сценаристе Срђана Драгојевића, имаће бањалучку премијеру вечерас у 19.30 часова у мултиплексу "Палас".

На свечаној премијери би требало да буду и неки од глумаца из филма, у којем играју Никола Којо, Христина Поповић, Милош Самолов, Горан Навојец, Дејан Аћимовић...

Ријеч је о филму који је већ изазвао велико интересовање и опречне коментаре у јавности због своје теме - покушаја организовања геј параде у Београду. Драгојевић филм описује као трагикомедију која указује на проблем, али нуди и рјешење, а то су љубав и толеранција.

А. Р.

Поклон читаоцима "Гласа Српске"

Улазнице за филм "Пљачка с врха"

БАЊАЛУКА - "Глас Српске" и бањалучки мултиплекс "Палас" награђују читаоце и ове седмице улазницима за нови филм на репертоару.

Читаоци треба да се јаве на број телефона 051/342-900, а три најбржа добиће по двије улазнице за филм "Пљачка с врха" који је на репертоару од 16.15 часова.

Бен Стилер и Еди Марфи предводе сјајну глумачку екипу у филму "Пљачка с врха", комедији о вриједним и поштеним радницима који желе да се освете преваранту са Волстрита.

Кад запослени у луксузној згради у Централ парку открију да је милијардер који живи у пентхаусу украо њихову пензију, сковаће невјероватан план - отеће од њега оно што им припада.

А. Р.

ФОТО: АГЕНЦИЈЕ

Бриљантан наступ Николаја Луганског у Коларчевој задужбини

Прослављени руски музичар наступио у Београду

Овације пијанисти Николају Луганском

Циклус концерата "Великани музичке сцене" отворио Лугански, пијаниста који припада свјетском врху најбољих и најпопуларнијих пијаниста, заједно са својим земљацима Борисом Березовским и Јевгенијем Кисином

БЕОГРАД - Овацијама свјетској звијезди, прослављеном руском пијанисти Николају Луганском, који је одржао концерт у до посљедњег мјеста испуњеној великој сали Коларчеве задужбине, у уторак увече је отворена нова, 15. сезона циклуса "Великани музичке сцене", јавио је Танјуг.

Већ 15 година заштитни знак најстарије и најљепше концертне дворане у Србији, која у фебруару идуће године слави 80 година, дворане Коларчеве задужбине, циклус концерата отворио је Лугански, пијаниста који припада свјетском врху најбољих и најпопуларнијих пијаниста, заједно са својим земљацима Борисом Березовским и Јевгенијем Кисином.

Познат београдској публици са неколико претходних гостовања, омиљен и на посебном мјесту због изузетне техничке умјешности и особеног музичког квалитета, Лугански је пред београдском публиком извео дјела романтичарских композитора, принца клавира Фредерика Шопена, чија се 200. годишњица од рођења обиљежавала прошле године и Франца Листа, којем се из истог разлога ове године одаје почаст у концертним дворанама широм свијета.

ШОПЕН и Лист на репертоару

У првом дијелу концерта Лугански је извео Шопенову "Баркаролу", "Прелудијум оп. 45", "Скерцо бр. 4", "Ноктурно оп. 27 бр. 2" и "Баладу бр. 4". Руски пијаниста је у другом дијелу концерта извео Листову "Долину Оберман", "Игру воде у вили Д'Есте", "Вјеридбу" и "Трансценденталне етиде" бр. 12 и бр. 10.

На његовом репертоару је више од 50 клавирских концерата које је изводио са славним свјетским оркестрима и диригентима, међу којим су Федосејев, Спиваков, Светланов, Плетњов, Мазур и бројни други.

Свирао је широм свијета бројна солистичка дјела за клавир, а радо изводи и камерну музику. Посебно се издваја сарадња са виолинистом Вадимом Рјепином и виолистом Јуријем Башметом, као и пјевачицом Аном Нетребко.

ПОБЈЕДНИК

Николај Лугански је са пет година почео да учи клавир код Сергеја Ипатова, ученика легендарног Игуманова. Као сва талентована дјеца похађао је централну музичку школу у Москви код Татјане Кестнер, а касније и Московски конзерваторијум код Татјане Николајевне. По завршетку Московског конзерваторијума учествовао је на бројним међународним пијанистичким такмичењима, побједник је Баховог такмичења у Лајпцигу, те такмичења "Рахмањинов" и "Чајковски" у Москви.

Народно позориште Републике Српске

Представа "Господин Фока" у петак

БАЊАЛУКА - Представа "Господин Фока" биће премијерно изведена у петак у 20.30 часова на сцени "Петар Кочић" Народног позоришта Републике Српске.

Режију потписује Марко Мисирача, а ријеч је о тексту Гордана Михића који је написан крајем шездесетих година као једна од кратких телевизијских драма које су биле обједињене као драмски циклус "Самци".

Главне улоге у представи "Господин Фока" тумаче Маја Колунџија и Бошко Ђурђевић, а остатак екипе чине Слађана Зрнић и Добрица Агатоновић.

- Главни ликови су из различитих друштвених миљеа, али се у једном тренутку савршено разумију. То је прича која је на моменте духовита, али и носталгична - каже Марко Мисирача.

ПРИЧА о усамљености

Он је објаснио да се у представи највише баве односом двоје људи који и сами виде да апсолутно одговарају једно другом, али ипак се растају.

Бошко Ђурђевић и Маја Колунџија ФОТО: ГЛАС СРПСКЕ

- Самац у нашој представи је неко коме је љубав доносила само бол и увијек је доживљавао само непријатности у тим емотивним односима. Зато се повукао у себе као фока, изградио свој свијет и не дозвољава никоме да уђе у његов живот. Са друге стране, дјевојка из представе долази из једног другог миљеа, руралнијег - испричао је Мисирача.

А. Р.

Снимање римејка филма "Робокап"

ЛОС АНЂЕЛЕС - Филм "Робокап" Пола Верховена доживјеће својеврсни римејк, чија ће радња бити смјештена у период који у првом филму "недостаје", јавиле су агенције. Режисер Хозе Падиља, који ће снимити новог "Робокапа", открио је да ће се његов филм бавити питањима која су у првом дијелу остала без одговора.

- У Верховеновом филму видите како је Алекс Марфи упуцан, затим пар кадрова болнице, и одједном Робокапа! Мој филм испуниће ту празнину и публика ће сазнати како је тачно настао полицајац-робот и у ком тренутку је изгубио своје људске особине - рекао је Падиља.

Никола Ракочевић, глумац

Серија "Академија" руши предрасуде

Људи су пуни предрасуда и погрешног мишљења о овим, сада већ из искуства могу да кажем, заиста квалитетним младим људима. Самим учешћем у овом пројекту ја сам себе отворио као човека према послу на Војној академији, рекао Ракочевић

Никола Ракочевић

РАЗГОВАРАЛА:
МИРНА ПИЈЕТЛОВИЋ
mirnap@glassrpske.com

Презадовољан сам како је прошло снимање серије, као и сарадњом са редитељем Дејаном Зечевићем који зна шта хоће и од кога сам научио доста. Прича је јако занимљива, а оно што ми се највише свидело је управо рушење предрасуда о војсци и школовању на Војној академији.

Рекао је ово у интервјуу "Гласу Српске" млади глумац Никола Ракочевић који је остварио запажену улогу у серији "Војна академија", чије је снимање недавно завршено у Београду под редитељском палицом Дејана Зечевића.

ГЛАС: О чему у ствари говори серија "Војна академија"? Каква искуства носите са снимања и какву сте улогу остварили?

РАКОЧЕВИЋ: У серији играм једног младића који хоће да се оствари путем Војне академије. Значи, једини начин где он може просто да се оствари као човек у потпуности је управо ангажман на академији. Ту он стиче самопоуздање и осећа се вреднијим човеком. Наравно, он током серијала наилази на гомилу препрека, али на крају ипак постиже оно што је себи зацртао. Кроз снимање сам упознао много младих и талентованих глумаца и сматрам да нам је коначно пружена могућност да покажемо свој таленат, што ме посебно радује. Заједно са искусним глумцима, кроз ову серију покушавамо да срушимо предрасуде које су везане за Војну академију. Ми показујемо ко су ти људи у ствари и чиме се они заиста баве на академији. Такође, упознали смо и доста људи са наше Војне академије, што ми је посебно драго и они су нам јако много помогли да што верније дочарамо своје ликове.

ФИЛМОВИ

"Шишање" и "Кругови" оставили снажан утисак

ГЛАС: Рекли сте да ћете гледаоцима кроз причу у овој серији "срушити" многе предрасуде о Војној академији?

РАКОЧЕВИЋ: Тако је. Људи су пуни предрасуда и погрешног мишљења о овим, сада већ из искуства могу да кажем, заиста квалитетним младим људима. Самим учешћем у овом пројекту ја сам себе отворио као човека према послу на Војној академији. Схватио сам да нису сви строги, да нису сви груби, да се тамо не понашају као роботи, да као и сви нормални људи имају осјећања за разне ствари, од људи који тамо предају, до људи који похађају ту наставу. Велико ми је задовољство што сам управо ја учествовао у овом пројекту, што због себе лично, што због људи који ће пратити причу ове серије на телевизији.

ГЛАС: Имали сте веома запажену улогу у филму "Шишање". Како је било радити на том пројекту?

РАКОЧЕВИЋ: Рад са Стеваном Филиповићем и целом екипом на том пројекту је био изузетно инспиративан. Што се тиче саме поруке филма, хтели смо да кажемо да за неке ствари и породица и друштво треба да преузму одговорност, али и са друге стране и они су немоћни ако нисте спремни на личну одговорност према стварима које радите. То је врло важна ствар, нарочито код младих људи који треба да преузимају више одговорности за своје поступке. Све то има једну дубљу димензију критике друштва и породице које запостављају оно најбитније када је у питању одрастање и наметање правичних ставова код младих особа.

ГЛАС: Био сте и филма "Кругови" Срдана Голубовића?

РАКОЧЕВИЋ: Да, страшно ми се допао сценарио, оставио је веома снажан утисак на мене. То је филм који говори о помирењу са самим собом, пре свега, филм о опросту. Снажна прича у којој ми је задовољство било сарађивати.

Нове улоге

ГЛАС: Како у филму, доста улога имаш и у позоришту?

РАКОЧЕВИЋ: Истина, заиста сам много ангажован и то ми пружа задовољство. После серије "Војна академија", сада сам у позоришту "Атеље 212" где се спремам за једну интересантну улогу, а очекујем и сарадњу на једној интересантној представи са редитељем Слободаном Унковским.

Кинотека Републике Српске

Циклус "Филмотека"

ИСТОЧНО САРАЈЕВО - Кинотека Републике Српске, у сарадњи са Филозофским факултетом Универзитета у Источном Сарајеву, организује средином новембра у Палама филмски циклус "Филмотека", јавиле су агенције.

Циљ циклуса је популаризација филмске умјетности и презентација филмског блага у баштини Кинотеке.

Први дио програма, који ће бити посвећен обиљежавању 50. годишњице од додјеле Нобелове награде Иви Андрићу, почеће 16. новембра у 18 часова у амфитеатру Филозофског факултета у Палама пројекцијом филма "Босна - земља мржње".

"Филмотека" ће бити одржана и у Културном центру Источно Сарајево 22. новембра, а планирано је и да до краја године буду реализована четири програма "Филмотеке", док је наставак циклуса предвиђен послије јануарских празника.

Улаз на све пројекције је бесплатан.

Београдска ревија "Синеманија"

Драма "Служавке" за крај

БЕОГРАД - Ревија "Синеманија" завршена је синоћ у Београду пројекцијама још два премијерна америчка филма у Центру "Сава", "Служавке" и "Елита убица", јавиле су агенције. Режију филма "Служавке", у жанру драме, радио је Тејт Тејлор. Радња је смјештена у Мисисипи шездесетих година прошлог вијека. Главни лик је јужњакиња која се враћа са колеџа одлучна у томе да постане писац.

Улоге тумаче Ема Стоун, Вајола Дејвис, Брајс Далас Хауард и Октавија Спенсер.

За акциони филм "Елита убица" редитељ Гери Мек Кендри окупио је јаку глумачку екипу у којој су Џејсон Стетам, Клајв Овен и Роберт де Ниро.

На овогодишњој, 19. "Синеманији", у организацији дистрибутерске куће "Так вижн", од 2. новембра приказано је 16 премијерних филмова, од којих половина ексклузивно само на ревији, а половина ће ићи на редовни биоскопски репертоар.

Вијести

Књижевност

Бољак у данском часопису

БЕОГРАД - У најновијем броју данског књижевног часописа "Ден Бла Порт", чији је највећи дио посвећен савременој књижевности БиХ, Хрватске и Србије, објављени су и афоризми српског сатиричара Александра Бољка, јавио је Танјуг.

- Поред већег броја Бољкових афоризама објављен је и његов есеј "Кратка историја српског афоризма", у којем се истиче да је "у српским књигама и часописима афоризам присутан више од два века" - наводи Београдски афористичарски круг.

Награда

"Гилер" Еси Едугијан

ТОРОНТО - Ауторка Еси Едугијан добитница је једне од најпрестижнијих литерарних награда Канаде за свој роман о групи црних џез музичара који покушавају да преживе у Европи током Другог свјетског рата, јавио је Танјуг.

Едугијан је добила "Гилер" награду за књигу "Half Blood Blues" и том приликом је захвалила оцу Квеку, имигранту из Гане који је током 1970-их са породицом дошао у Канаду.

Фестивал

Завршена "Слободна зона"

БЕОГРАД - Фестивал ангажованих филмова "Слободна зона" завршен је јуче у Београду са још десет премијерних и репризних пројекција у Дворани културног центра и Дому омладине, јавио је Танјуг. Посебну препоруку заслужује играни филм "Опраштај крви" редитеља Џошуе Марсдена, снимљен у копродукцији Америке, Албаније, Италије и Данске.

"Архипелаг"

Књига Тихомира Брајовића

БЕОГРАД - Издавачка кућа "Архипелаг" објавила је књигу огледа Тихомира Брајовића "Фикција и моћ", а ријеч је о огледима о субверзивној имагинацији Иве Андрића, саопштено је из "Архипелага".

СТОП КРАЂИ ИНТЕЛЕКТУАЛНОГ ВЛАСНИШТВА!

КОРИШЋЕЊЕ ЛИЦЕНЦИРАНИХ РАЧУНАРСКИХ ПРОГРАМА ЈЕ ЗАКОНСКА ОБАВЕЗА

КОНТАКТ ИНФОРМАЦИЈЕ

РЕПУБЛИЧКА УПРАВА ЗА ИНСПЕКЦИЈСКЕ ПОСЛОВЕ
ИНСПЕКТОРАТ РЕПУБЛИКЕ СРПСКЕ
Бања Лука, Трг Републике Српске 8
Тел: 051 334 627 Факс: 051 307 955
uprava@inspektorat.vladars.net
www.inspektorat.vladars.net

ЦЕНТАР ЗА ПРИЈАВЕ И ПРИТУЖБЕ ИНСПЕКТОРАТА РЕПУБЛИКЕ СРПСКЕ
051 456 140

ВЛАДА РЕПУБЛИКЕ СРПСКЕ
ИНСПЕКТОРАТ РЕПУБЛИКЕ СРПСКЕ

"Тајм инжињеринг" д.о.о. - у стечају
Гаџко
Број: 01/11

На основу члана 51, 101, 102, 103. Закона о стечајном поступку РС ("Сл. гласник РС", бр. 67/02, 38/03, 196/03) и Одлуке скупштине повјерилаца од 21.10.2011. године, о условима и начину уновчавања имовине стечајног дужника "Тајм инжињеринг" д.о.о. Гаџко стечајни управник објављује:

ОГЛАС

о продаји имовине стечајног дужника путем усменог надметања

1. Мјешалица за бетон, покретна-самоходна, "CARMIX" тип 20, старости преко 15 година, капацитет силоса 2м3, почетна лицитациона цијена 6.000,00 КМ

Напријед наведена покретна ствар налази се у кругу "Хидроградња" а.д. Гаџко. Понуђена покретна ствар може се разгледати сваким даном од 8 до 14 часова. Трошкови који су везани за пренос права власништва и порез падају на терет купца.

На лицитацији право учешћа имају сва правна и физичка лица која уплате кауцију у вриједности од 10% од почетне лицитационе цијене.

Уплата кауције може се извршити на благајни стечајног дужника на дан одржавања лицитације у периоду од 8 до 10 часова и на жиро-рачун стечајног дужника. Продаја наведене имовине стечајног дужника ће се обавити путем усменог јавног надметања лицитације дана 1.12.2011. године у 11 часова у кругу "Хидроградња" а.д. Гаџко. Надметање ће се обавити ако присуствује само један учесник. Купац је дужан најкасније у року од 7 (седам) дана по обављеној лицитацији уплатити излицитирану цијену умањену за депозит на жиро-рачун "Тајм инжињеринг" д.о.о. - у стечају Гаџко број: 562008100408605 који се води код NLB Развојна банка Бањалука, шалтер Гаџко и у том року преузети покретну ствар коју је излицитирао у вијеном стању, у противном кауција ће припасти у корист стечајног дужника.

Све додатне информације могу се добити од стране стечајног управника на телефон: 065/922-757.

Стечајни управник

РЕПУБЛИКА СРПСКА
ГРАД БАЊА ЛУКА
ГРАДОНАЧЕЛНИК
АДМИНИСТРАТИВНА СЛУЖБА
Одјељење за просторно уређење

Трг српских владара 1; тел: +387 51 244 416; факс: +387 51 244 450; www.banjaluka.rs.ba

На основу члана 35. и 80. Закона о заштити животне средине - Пречишћен текст ("Службени гласник Републике Српске", број 28/07) и члана 2. Уредбе о постројењима која могу бити изграђена и пуштена у рад само ако имају еколошку дозволу ("Службени гласник Републике Српске", број 7/06), Град Бањалука, Административна служба, Одјељење за просторно уређење, обавјештава заинтересовану јавност

О ПОДНОШЕЊУ ЗАХТЈЕВА ЗА ИЗДАВАЊЕ ЕКОЛОШКЕ ДОЗВОЛЕ ЗА

Пословни објекат: Вулканизерска радионица, аутопраоница и механичарска радионица у ул. Паје Јовановића бб - Бања Лука.
Инвеститор "Сам комерц" д.о.о. Бања Лука

Подносилац захтјева "Сам комерц" д.о.о. Бања Лука

Дана 27.10.2011. године подносилац захтјева "Сам комерц" д.о.о. Бања Лука, као инвеститор, предао је Одјељењу за просторно уређење захтјев за издавање еколошке дозволе.

Заинтересована јавност може извршити бесплатан увид у захтјев за еколошку дозволу и приложену документацију у просторији број 218, Административне службе Града Бања Лука, у року од 30 дана од дана објављивања овог обавјештења.

У овом року заинтересована јавност може поднијети одјељењу за просторно уређење мишљење о захтјеву и приложеној документацији, у писаној форми.

Фељтон

ИСТОРИЈСКО ПОРЕКЛО СРБА
(Срби, господари Балкана)

(17)

Император српског поријекла на челу Рима

МИОДРАГ МИЛАНОВИЋ

Упадом Римљана од келтског Сингидоуниона није ништа остало - град је спаљен, а Октавијан Август је његове становнике (Скордиске), који су се Римљанима деценијама супротстављали, раселио дуж Дунава

Београд постао војни логор уз који ће убрзо нићи цивилно насеље - канабе, углавном саграђено од дрвета. У овој паланци станују ослужени војници, занатлије и трговци. Под Римом, свој златни вијек, Београд доживљава у III вијеку, када Царству даје императора српског поријекла; то је Јован (Иовиан)

Сингидунум, римски Београд је, у току свога развитка, био насеље римских грађана (civitas), затим постаје град са својом самоуправом, уставом и законима (municipium) а, од III века је колонија римских грађана, царско место у време када Рим доживљава највећи процват, обухватајући територију Енглеске, средње и западне Европе, Пиринејско, Апенинско и Балканско полуострво, Румунију, област Црног мора, Малу Азију до Месопотамије, Палестину, Египат и све земље северне Африке. У време доласка Римљана, Сингидунум је био значајан град, који они, у рату са Келтима, спаљују, да би га потом обновили, као војну базу за своју даљу експанзију.

А, ту је и Таурунум, данашњи Земун (Землин), о коме Јустинијан и Прокопије говоре као о обновљеном трговачком насељу - емпоријуму. Тацит даје подробнија обавештења о римским војним посадама, које штите ондашњу провинцију Мезију од ратоборних сарматских племена. Ту табору IV скитска и V македонска легија.

Спаљен град Сингидунум

С обзиром на неопходност консолидације своје власти, на овој осетљивој граничној линији, Римљани нису форсирали драматичне облике експлоатације (ропство), већ колонате, један облик пољопривредно-производне организације, за коју су везивани колони - слободни пољопривредници, углавном остаци Синга, Трачана и Келта.

Процес романизације, на овом тлу, није никада ухватио чврстог корена, а поједине породице Синга и Келта су чак узимале учешћа у локалној власти. У I и II веку, како у Сингидунуму, тако и у целој области подунавске Србије, забележена је снажна домаћа провинцијална уметност и занатство, којима су задовољаване потребе градског становништва и густо насељеног залеђа - Шумадије и Моравско-вардарске котлине. Нарочито се истиче занатска производња оруђа, оружја и накита.

Упадом Римљана, од келтског Сингидоуниона није ништа остало - град је спаљен, а Октавијан Август је његове становнике (Скордиске), који су се Римљанима деценијама супротстављали, раселио дуж Дунава. У будућем периоду, они ће, мешањем са Сингама или Сигинима, потпуно изгубити своја етничка обележја. Тако су заувек, са историјске сцене, нестали здепасти ратници дуге плаве браде и косе, одевени у светлобојне огртаче, наоружани дугачким копљем, штитом, с бронзаном кацигом на глави.

Београд је постао војни логор, уз који ће убрзо нићи цивилно насеље - канабе (canabae), углавном саграђено од дрвета. У овој паланци станују ослужени војници, занатлије и трговци. Под Римом, свој *златни век*, Београд доживљава у III веку, када Царству даје императора српског порекла; то је Јован (Iovian) – на престолу од 26. VI 363. да би умро, (највероватније отрован) после веома кратке владавине, 17. II 364.

СРБИ 451. Г. СТИЖУ
под зидине Београда, римског Сингидунума и опсједају га

Приликом поделе Римског царства, Сингидунум и склоп целог лимеса (граничних бедема), припашће источном царству - Византији, која је дошла у тежак положај, борећи се са многобројним народима и племенима са севера. Стална надирања *варвара*, угрожавала су лимес брањен од посебних јединица граничара, званих *limitanei*

Највише тешкоћа задавала су Римљанима (Византинцима), германска и српско-сарматска, изузетно мобилна, племена. Она су се смиривала тек по склапању спорадичних споразума са Византијом. Некада би добијали улогу федерата, најамних бранилаца, који су, преласком у редове Царства, појачавали његову одбрамбену снагу.

Срби заузимају Београд

По Римско царство је свакако био најстрашнији упад Хуна, под заповедништвом Атиле, *бича божијег*. Под Атилин утицај су, нешто раније, били потпали преци данашњих Срба на Балкану. Како је писао Птолемеј, они су себе називали "племеном Срба". Срби су се придружили Атили око 335. г. када су ови прешли из степа доњег тока Волге и Дона. Један део Алана се тада повукао на запад, док су источне захватила хунска племена и повукла их, са собом, у Средњу Европу. Најезда Хуна и Срба на запад се наставила неодољивом снагом; 374. г. они су срушили Остроготско краљевство.

Највећи део Острогота је, тада, прешао у римску Мезију и тиме покренуо кобан ланац догађаја који су, на крају, довели до разарања Рима од стране Гота 410. г.; 405. г. су ушли у Италију. Али, 453. г. умро је Атила. Покорени народи, међу њима и дојучерашњи савезници Срби, одмах су се побунили и, у непуних дванаест месеци, поново су се осамосталили, одбацивши Хуне натраг, све до Дњепра.

Срби (451. г.), са Атилин ратницима, стижу пред зидине Београда, римског Сингидунума (кога су звали Сингедон) и опседају га. Одбрана је брзо одустала и, једне ноћи, напустила град да не би пала у руке свирепих Азијата и Срба. Сингедон је заузет, опљачкан и до темеља разорен. Атила је наредио да се сви заробљеници побију, па је и *дом Синђе* (Сингедон), на својој кожи, осетио гнев *бича божијег*. Но, покрај Београда се окончало заједничко ратовање Хуна и Срба. Недалеко од града, Атила изненада умире.

(Наставиће се)

Историја

Српска историографија робовала је и била упрегнута у Бечко-берлинску школу, повлађивала јој је и онда када је она дрско фалсификовала историју, када је Албанце прогласила насљедницима Илира. Ова књига загазила је у историју, од аријевске, све до балканске Србије, миграција и етногенезе Срба.

Књига *Историјско порекло Срба* може се набавити у Бањалуци путем мејла: info@knjizarariznica.com. Читаоци у Србији могу је поручити на тел. 011/2623797 и 062/306033.

Догодило се на данашњи дан

10. новембар 1923. године

Рођен Драгослав Андрић

1923 - Рођен је Драгослав Андрић, српски књижевни преводилац, писац, лексикограф, драматург. Са енглеског, француског, њемачког и руског превео око 130 књига поезије, прозе као и драмских дјела. Посебно се истичу његове антологије класичне кинеске поезије, традиционалне јапанске поезије, канадске поезије и америчке хумористичке поезије. Приређивач је и преводилац "Антологије светске поезије", "Лексикона вицева", "Речника жаргона" и више шаховских књига.

10. новембар 1938. године

Одлазак реформатора Ататурка

1938 - Умро је турски државник Кемал Ататурк, отац модерне Турске, под чијим је вођством 1922. збачен посљедњи султан Мухамед VI, а 1923. проглашена република с њим као предсједником. Још као генерал (паша) спасао је Турску код Галипоља 1915. а његовим одлучним акцијама спријечено је комадање Турске послије Првог свјетског рата од стране савезника. Током 18 година владавине одлучним реформама драматично је измијенио лик земље. Прокламовао је једнакост свих грађана, спровео аграрну реформу, донио савремене законе, реформисао језик и правопис...

10. новембар 1982. године

Умро Леонид Брежњев

1982 - Умро је руски државник Леонид Ељич Брежњев, генерални секретар Централног комитета Комунистичке партије и предсједник Президијума Врховног савјета Совјетског Савеза, који је највишу власт у Совјетском Савезу задобио 1964. збацивањем Никите Хрушчова и држао је до смрти. Допринио је успостављању дијалога са САД послије дугог периода хладних односа, али је највише запамћен по онемогућавању промјена наговијештених у Хрушчовљево вријеме, што је имало озбиљне посљедице по будућност Совјетског Савеза.

Разбибрига

Једна госпођа дође у апотеку и тражи арсеник.
- С обзиром на то да се ради о јаком отрову, морам вас питати за шта вам је потребан? – пита апотекар.
- Желим да отрујем свога мужа. - Жао ми је, али у том случају вам га не могу дати. Госпођа отвори торбицу, из ње извади једну фотографију на којој се виде њен муж и апотекарова жена како воде љубав и покаже је апотекару. - Опростите госпођо, нисам знао да имате рецепт.

Од трача до истине

Гога Секулић скида вишак килограма

Фолк пјевачица Гога Секулић је ријешила да се стеше! И то баш ријешила! Не само да обилато користи дијететске производе и напорно вјежба већ неколико пута седмично посјећује новоотворени салон чвеног фризера Александра Каприша, чије је и заштитно лице. Не, не иде Гога тамо да се фенира и шиша, него да упражњава кавитацију (ласерску липосукцију - прим. аут.), уз помоћ које вишак килограма са критичних дијелова тијела једноставно нестаје. Каква ће мачка бити за неколико мјесеци, може само да се претпостави!

У међувремену, пјевачица је на "Фејсбуку" подијелила љубавне јаде са својим виртуелним пријатељима и фановима.

- Упомоооћ! Заљубих се опет у погрешног - пожалила се Гога. Кад су је новинари позвали да виде шта се то дешава, није крила да је разочарана, али је упорно избјегавала да каже ко је "господин погрешни" и зашто му је налијепила такву етикету.

- Како сам се осећала у том тренутку, тако сам написала! Реч је о дечку који није познат јавности. О својим момцима не волим да причам - казала је Секулићева.

Гласова кухиња

Мусака од пасуља са кобасицама

Љубитељима пасуља ово јело биће стварно изврстан оброк, јер је изузетно укусно, а уз то је необично и по самој припреми. Умјесто да се прави уобичајени чорбаст пасуљ, према овом рецепту, ова здрава махунарка се припрема као мусака у комбинацији са кобасицама, сиром, поврћем... Испробајте и ви овакав рецепт.

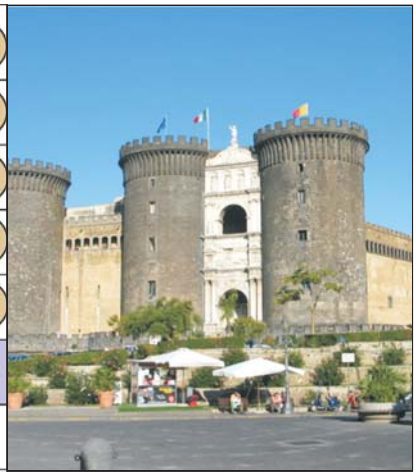

АУТОР: БИТ — АТОМ — ЈЕДАН КОНТИНЕНТ — ХЕМИЈСКИ ЕЛЕМЕНТ — "ГОРАН ТРОБОК" — ДУГ ВРЕМЕНСКИ ПЕРИОД — ДОМЕН ЗА ХОЛАНДИЈУ — ЛИТАР — ГРАД У ИТАЛИЈИ — ПАШЊАК — НИ У КОМ СЛУЧАЈУ — "АТОМСКИ НАПАД" — АУТОР: БИТ — АЛАБАМА — ГРАД СА СЛИКЕ — ТАЛОЗИ ОД ПОПЛАВА ПОРЕД РИЈЕКА

ЈУЖНО АМЕРИЧКА ДРЖАВА — АВАНТУРА — ПЈЕВАЧИЦА НИКОЛИЋ — ЈАПАНСКИ РЕЖИСЕР КУРОСАВА — АПОЗИЦИЈА КРАЋЕ — АУСТРИЈА

ПАРАГВАЈ — СЕЛЕН — НЕУТРОН — АМЕРИЧКИ ГЛУМАЦ ЏОН — ХОРОСКОПСКИ ЗНАК — КАРАТ — ВРСТА ЧАМЦА — ТУНИС

ВРСТА ЕКСПЛОЗИВА — ЧУПАТИ, ОТКИДАТИ — БЕСКУЋНИК, СКИТНИЦА — СЛОВА ИЗА "Њ" И "Ј" — 10. И 14. СЛОВО

РАДИЈУС — "РВАЧКИ КЛУБ" — ЈУЖНОАФР. ФУДБАЛЕР АБИЈА — ЈЕДАН ПРИЈЕДЛОГ — ДИВЉА МАЧКА — ДОМАЋА ЖИВОТИЊА — ТЕМПО

ЉЕТОПИС — ОРЕГОН — РЕНИЈУМ — МИНЕРАЛ СА АВАЛЕ — ЛИТИЈУМ

ПОСУДА ЗА ВОДУ — БИВШИ ФУДБАЛЕР ПАРТИЗАНА САВО — ЛИТВАНИЈА — САТЕЛИТСКИ ТВ КАНАЛ — КИСЕОНИК — ФОЛК ПЈЕВАЧ ДЕЈАН ЋИРКОВИЋ — АМЕРИЧКИ ГЛУМАЦ ТЕЛИ (1922-1994)

СУМПОР — САТУРН

МЕТАР — ЧЕТИНАРСКО ДРВО — ИРАК — МЈЕСЕЦ У ГОДИНИ — ИСАИЈЕ ОДМИЛА — ОПЕРСКА МЕЛОДИЈА

ПРВО СЛОВО — САКУПЉАЧ ЉЕКОВИТОГ БИЉА — МАНОЈЛО ОДМИЛА — ВАТ — ДАНИЈЕЛА ОДМИЛА

АУТОР: БИТ — МАЗУРИЈУМ — ХОРОСКОПСКИ ЗНАК — КОЛОНА, ПАРАДИРАЊЕ — ЈЕДАН УЗВИК

ЛАНТАН — АРГОН — ПРВИ САМОГЛАСНИК — ИРАН — "РАЗВОЈНА БАНКА" — АЛУМИНИЈУМ — АРКАНЗАС

БИВША МИС БИХ РАЧАНОВИЋ

"ВИЈЕЋЕ ЕВРОПЕ" — ЊЕМАЧКИ КОШАРКАШКИ КЛУБ — ПРВАК

Судоку

У празна поља распоредите бројеве од 1 до 9 али тако да у сваком реду и колони буду различити бројеви, а исто тако и унутар сваког квадрата 3x3.

Тежина: средње

2					1			9
	1					7		
		8	4				6	
		9		1				3
			2		4			
7				5		9		
	6				7	3		
		3					7	
4			1					6

Рјешење

4	8	7	1	3	5	2	9	6
1	9	3	8	6	2	5	7	4
5	6	2	9	4	7	3	8	1
7	2	4	3	5	6	9	1	8
8	3	1	2	9	4	6	5	7
6	5	9	7	1	8	4	2	3
9	7	8	4	2	3	1	6	5
3	1	5	6	8	9	7	4	2
2	4	6	5	7	1	8	3	9

РЈЕШЕЊЕ: А, Л, Н, АРГЕНТИНА, АНА, ПУСТОТОВИНА, АЛ, СЕ, Н, РАК, КАНУ, ТНТ, КИДАТИ, ОЉ, Р, РК, НАД, РИС, АНАЛ, О, АБАЦИТ, ЛАВОР, Л, О, МИЛОШЕВИЋ, В, ЈЕЛА, И, ИСА, А, ТРАВАР, В, МА, ПАРАДА, ЛА, АР, И, АЛ, АНА МИРЈАНА, ВЕ, АЉБА, АС.

Умро Суљо и људи питају његовог комшију Мујо. - Мујо, па од чега је умро твој комшија Суљо?

А овај им одговара.
- Право да вам кажем, не знам од чега је и живио.

Причају Лала и Пера. Каже Лала:
- Кад мене ухвати грип, ја се код куће само добро утоплим, узмем флашу ракије и за неколико сати - готово је!
- Са грипом? - упита Пера.
- Ма јок, са ракијом!

Састојци
(за 4 особе)

350 г	пасуља везица
	сувог зачинског биља (кадуља, м. душица...)
1	главица црног лука
1	чен бијелог лука
1	мрква
5	кашика уља
3	кобасице (по жељи)
5	кашика пасираног парадајза вегета, со,бибер...
2	кашике презле
2	јаја
200 г	кајмака

Припрема

1. Пасуљ дан раније намочите у води. Сутрадан проциједите воду, налијте пасуљ хладном водом и кувајте са везицом зачинског биља.
2. Кувани пасуљ проциједите, макните зачинско биље, те га оставите у здјели и зачините једном кашичицом мјешавине зачина – додатак јелу.
3. Обје врсте лука насјецкајте и продинстајте на пет кашика уља, додајте нарибану мркву, пасирани парадајз и све заједно динстајте око десет минута.
4. Кобасицу исијеците на колутове, додајте површу, затим додајте зачине и све још кратко продинстајте.
5. У ватросталну посуду, мало науљену, ставите половину пасуља, поспите га хљебним мрвицама (презлом), распоредите фил од кобасица преко тога, па ставите други слој пасуља.
6. На крају умутите два јајета са кајмаком, одозго прелијте и мусаку запеците око 25 минута у рерни загријаној на 180 степени Целзијуса.

Послуживање

Мусаку од пасуља са кобасицама, припремљену према овом рецепту, можете да послужите уз сезонску салату или неку другу по жељи.

Цијене у КМ

пасуљ	2,5
лук	0,2
мрква	0,3
уље	0,4
кобасице	1,8
парадајз	0,6
зачини	0,5
јаја	0,5
кајмак	1,6

ЦИЈЕНА РУЧКА
8,4

Кутак за родитеље

Дјечија машта нема границе

Зашто да трошите паре на скупе играчке које ваша беба неће ни погледати. Будите креативни и уштедите. Тако, на примјер, велика картонска кутија може да постане аутомобил, воз, брод или авион...

Играње са кутијама, шерпама, варјачама, штипаљкама и посудицама је нормална појава у развоју сваке бебе, кажу стручњаци. Оне на тај начин упознају свијет око себе и уче нове ствари, па би дјетету требало да дозволите да се игра, пазећи само да су "играчке" безбједне, од неломљивих материјала и без оштрих ивица и ситних дијелова које би беба могла да прогута.

Картонске кутије - Велика картонска кутија може да постане аутомобил, воз, брод или авион. Дјечија машта нема границе. Док ће беби бити забавно да се скрива у кутији, дјеца предшколског узраста од њих воле да праве тврђаве и скровишта. Игру ћете учинити забавнијом ако на кутији нацртате шаре у веселим бојама.

Лонци, шерпе и варјаче - Када напуни шест мјесеци беба ће почети да грицка све што јој дође под руку и уживаће у звуку који праве њени тек никли зубићи. Убрзо ће почети и да се забавља лупањем варјачом и кашиком по шерпама и лонцима, а када напуни двије године уживаће да се претвара да спрема вечеру и имитира вас док кувате.

Корпа за веш - Бебе воле да се завлаче на уска мјеста, па ће улажење у корпу за веш за ваше дијете бити узбудљива игра. Немојте бранити беби да се игра на овај начин, већ јој допустите да ужива, а можете да јој дате и штипаљке које су малишанима нарочито забавне.

Кутија за шпеле - Мања кутија може да послужи као одлично мјесто за аутиће, фигурице и разне играчке које ће малишан са уживањем паковати унутра и поново вадити. Дјевојчице ће од кутије за шпеле и кухињске крпе за час направити кревет за своју лутку. Стручњаци, кажу да беба на тај начин учи да прави разлику у величини предмета.

ВАЖНО ЈЕ
пазити да су "играчке" безбједне за дијете

Пластичне посуде - Пластичне посуде, разних величина су занимљиве играчке за сваку бебу. Малишани се забављају покушавајући да их затворе поклопцима, а још ако додате мало пасуља или пиринча биће то одлична звечка. Наравно, водите рачуна да беба не прогута зрна или их стави у носић. Зато би најбоље било да овако направљену звечку добро затворите и залијепите.

Шарени јастучићи - Беба ће уживати у испитивању текстура различитих тканина. Зато је одлична идеја да од стварчица које је беба прерасла направите занимљиве јастучнице, које ће привлачити њену пажњу.

Вода и пластичне флаше - Напуните пластичне боце водом до пола и унутра убаците ситне играчкице и перлице у разним бојама, а онда добро затворите и залијепите да дијете не би могло да отвори. Можете да додате и мало течног сапуна, па ће се у флаши правити мехурићи док је беба котрља по поду. Малишан ће бити одушевљен овом играчком.

Дјеца ће уживати и у игри са папиром, четкицама за сликање, кутијама за влажне марамице...

ХОРОСКОП

Ован
(21.3 - 20.4)

Будући да вам одговара тимски рад, покушајте да га спроведете у дјело, јер ћете постићи завидне резултате. За дивно чудо, доста добро се држите у тој ситуацији. Љубазни сте и срдачни. Пошто су вам Дјевице и Близанци наклоњени, посветите им већу пажњу.

Вага
(23.9 - 22.10)

Све што је лијепо кратко траје. Пошто сте неколико дана уживали и проводили се, крајње је вријеме да се скрасите и саберете утиске. Могући су проблеми који утичу на расположење и здравље. Изаћи ћете са њима на крај, јер сте упорни.

Бик
(21.4 - 20.5)

Имали сте неколико сјајних дана. Сами сте криви ако их нисте искористили. Пошто улазите у лошији период, наоружајте се стрпљењем да бисте из тог неповољног периода што безболније изашли. Очекују вас мукотрпан рад, незадовољство и маса проблема.

Шкорпија
(23.10 - 22.11)

Изразито хармонични планетарни аспекти стимулишу вас да се упустите у пустоловину, одлучите за вјеридбу или вјенчање. Неки припадници знака проналазе доброг партнера, можда пословног. Искористите прави моменат да урадите нешто о чему сте дуго маштали.

Близанци
(21.5 - 20.6)

Дан је лош за менталне активности, јер сте спутани. Стога интелектуалне преокупације треба свести на минимум и бавити се спортом, уколико здравствена ситуација то дозвољава. Очигледно је да вам недостаје свјеж ваздух и кретање. Због нечега сте потиштени.

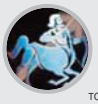

Стријелац
(23.11 - 20.12)

Борба за успостављање статуса биће крунисана успјехом. Нисте свјесни колико имате среће. У фази сте напретка, али је породица та која трпи и на коју искаљујете сву негативну енергију. Морате мање гњавити укућане и партнера. Нисте најпаметнији.

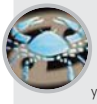

Рак
(21.6 - 20.7)

Осјетљиви сте на утицаје са стране, помало хипохондрични, аналитични и досадни. Само у раду је спас и начин да превладате незадовољства субјективне природе. Уколико вам се укаже прилика да се дружите, дружите се са ведрим особама. Смијех је најбољи лијек.

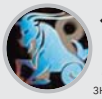

Јарац
(21.12 - 19.1)

Многи припадници знака контактирају са иностранством и размишљају о стручном усавршавању. Све зависи од узраста и позиција. Пронађите узрок несанице, премора и незадовољства. Можда гријешите у приступу акутном проблему?

Лав
(21.7 - 21.8)

Лавови се лудо и незаборавно проводе. Све се ствари одвијају по плану, они су у елементу; тако је и данас. Пошто комплименти пљуште са свих страна, нахранили сте его. Ето још једног разлога за оптимизам. Отварају вам се врата успјеха. Да нисте заљубљени?

Водолија
(20.1 - 18.2)

Сјајно сте расположени. Ништа вас не може избацити из равнотеже, пошто имате подршку планета. Под условом да се дружите са Стријелцима, очекујте велики успјех. Постоје догађаји изазвани вишим околностима; на њих слабо можете да утичете. Све остало је под контролом.

Дјевица
(22.8 - 22.9)

Извјесна ситуација чини вас песимистом. Настојите да од свега дигнете руке. Свјесни сте да гријешите, али је то јаче од вас. Пожељно је обавити текуће послове, али учинити и нешто за своју душу. Наглашена је несигурност и хипохондрија. Дружење са ведрим особама је спас.

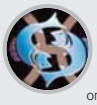

Рибе
(19.2 - 20.3)

Пожељно је бити опрезан и не залијетати се у разна финансијска улагања због могућности губитка. Ако желите да до нечега дођете на брзину и на непоштен начин, успјећете, али то ће кратко трајати. Извјесни будући догађаји значајни су у већој мјери него што мислите.

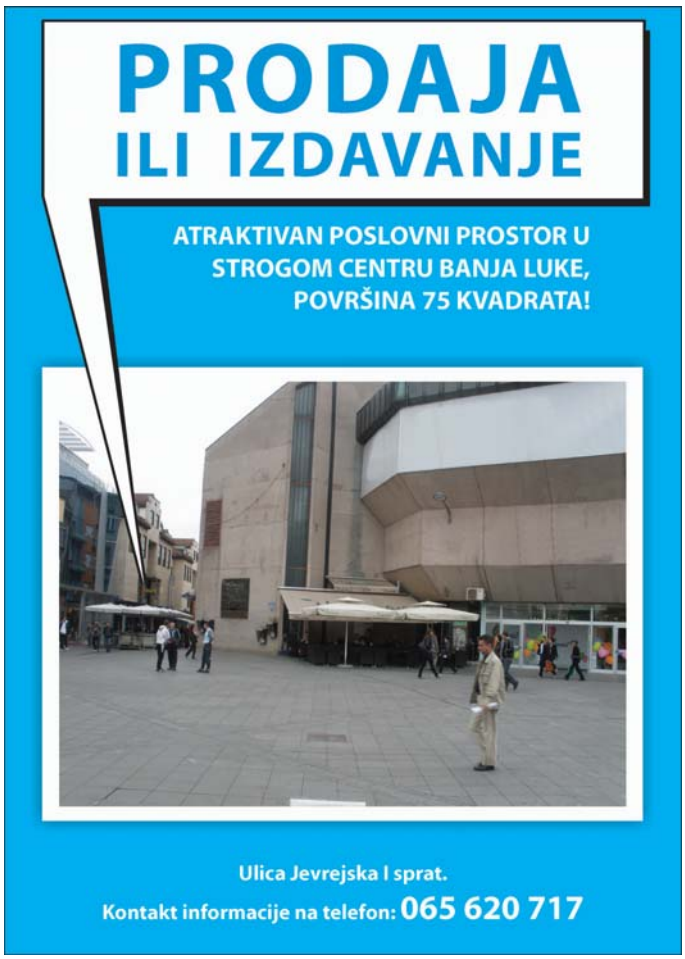

ОСНОВНИ СУД У МРКОЊИЋ ГРАДУ
БРОЈ: 075-0-I-07-000251
Дана, 20.6.2007. године

Основни суд у Мркоњић Граду, судија Ивица Калинић, рјешавајући у извршном предмету тражиоца извршења UniCredit Загребачка банка ДД Мостар, заступаног по пуномоћнику Татјани Бјелић, а против извршеника Боре Перића из Мркоњић Града, Доњи Граци бб, ради наплате новчаног потраживања вс. 115.228,50 КМ, одлучујући по приједлогу тражиоца извршења, ван рочишта, донио је дана 20.6.2007. године сљедеће

РЈЕШЕЊЕ О ИЗВРШЕЊУ

На основу споразума странака, правоснажног и извршног рјешења Основног суда у Мркоњић Граду број I - 742/02 од 26.6.2002. године, а ради наплате доспјелих новчаних потраживања тражиоца извршења на основу уговора о намјенском кредиту, кредитне партије број 58-07-06758-4 од 18.6.2002. године, у укупном износу од 115.228,50 КМ, и то: у износу од 86.537,85 КМ на име главнице, у износу од 20.654,35 КМ, на име редовне камате, у износу од 7.939,55 КМ на име затезне камате, и у износу 96,75 КМ на име трошкова све увећано са законском затезном каматом почев од 19.4.2007. године, као дана отказа кредита па до дана наплате потраживања, те ради наплате трошкова овог извршног поступка **ОДРЕЂУЈЕ СЕ** извршење

- забиљежбом рјешења о извршењу у п.л. број 271 к.о. Доњи Граци означеним као к.ч. 1/3 "Крч", у нарави кућа, помоћна зграда и двориште, укупне површине од 810 м2, власника и посједника Боре Перића сина Душана са 1/1 дијела.
- утврђивањем вриједности и продајом некретнина у власништву извршеника уписаним у п.л. 271. к.о. Доњи Граци, означеним као к.ч. 1/3 "Крч", у нарави кућа, помоћна зграда и двориште, укупне површине од 810 м2, власника и посједника Боре Перић сина Душана са 1/1 дијела.
- намирењем тражиоца извршења преносом новчаних средстава добијених продајом некретнина извршеника у укупном износу од 115.228,50 КМ, све увећано за законску затезну камату почев од 19.4.2007. године као дана отказа кредита па до дана наплате потраживања, те ради наплате трошкова овог поступка.

на рачун тражиоца извршења UniCredit Загребачка банка код Централне банке Босне и Херцеговине број: 3380000000000072 (позив на број кредитне партије 58-07-06758-4).

Судија
Ивица Калинић

ПРАВНА ПОУКА
Против овог рјешења може се изјавити приговор овом суду у року од 8 дана од дана пријема истог.

НАПОМЕНА: Објављивањем овог рјешења у Службеном гласнику Републике Српске и у два дневна листа која се дистрибуирају на подручју Републике Српске забиљежба извршења има учинак када је рјешење о извршењу први пут објављено у новинама.

ОКРУЖНИ ПРИВРЕДНИ СУД У БАЊОЈ ЛУЦИ
Број: 57 0 Пс 005620 03 Пс
Бања Лука, 3.10.2011. године

ОКРУЖНИ ПРИВРЕДНИ СУД У БАЊОЈ ЛУЦИ, судија Александра Мирошљевић Ждрал, у правној ствари тужиоца "МЉЕКАРА" а.д. Бања Лука, против туженог "ЕУРОДАТА" Производно, прометно, експорт-импорт предузеће Бања Лука, Војводе Момчила бр. 18, ради дуга, на основу члана 348. став 3. Закона о парничном поступку ("Сл. гласник РС" бр. 58/03, 85/03, 74/05 и 63/07, у даљем тексту: ЗПП), будући да се тужени не налази на наведеној адреси, објављује сљедећи

ОГЛАС

ОКРУЖНИ ПРИВРЕДНИ СУД У БАЊОЈ ЛУЦИ, судија Александра Мирошљевић Ждрал, у правној ствари тужиоца "МЉЕКАРА" а.д. Бања Лука, против туженог "ЕУРОДАТА" Производно, прометно, експорт-импорт предузеће Бања Лука, Војводе Момчила бр. 18, ради дуга в.с. 14.354,05 КМ, у поступку припремања главне расправе, дана 03.10.2011. године, донио је сљедећу:

П Р Е С У Д У
због пропуштања

Обавезује се тужени "ЕУРОДАТА" Производно, прометно, експорт-импорт предузеће Бања Лука, Војводе Момчила бр. 18, да тужиоцу "МЉЕКАРА" а.д. Бања Лука исплати 14.354,05 КМ, на име разлике авансно уплаћене, а неиспоручене робе, са законском затезном каматом од 31.10.2003. године до коначне исплате, као и трошкове парничног поступка у износу од 1.034,10 КМ, све у року од 30 дана од дана правоснажности пресуде.

Достављање пресуде ће се извршити истовременим објављивањем и на огласној табли суда.

Достављање се сматра извршеним протеком рока од 15 дана након дана објављивања.

Против ове пресуде није дозвољена жалба, али тужени може поднијети приједлог за повраћај у пређашње стање у складу са одредбама ЗПП-а РС (чл. 183. ст. 1. ЗПП-а).

Судија
Александра Мирошљевић Ждрал

ОКРУЖНИ ПРИВРЕДНИ СУД У БАЊОЈ ЛУЦИ
Број: 57 0 Пс 005896 04 Пс
Бања Лука, 1.3.2011. године

ОКРУЖНИ ПРИВРЕДНИ СУД У БАЊОЈ ЛУЦИ, судија Игор Дабић, у правној ствари тужиоца Путп Корс Доо Бањалука, заступаног по Адвокатској фирми "Сајић" из Бањалуке, против туженог Гп "Granex", зак. заст. Сукара Радомир, Бањалука, ради дуга, на основу члана 348. став 3. Закона о парничном поступку ("Сл. гласник РС" бр. 58/03, 85/03, 74/05 и 63/07, у даљем тексту: ЗПП), будући да тужени не станује на адреси посљедњег познатог боравишта, објављује сљедећи:

О Г Л А С

Дана 30.08.2004. године тужилац Путп Корс Доо Бањалука поднио је тужбу против туженог Гп "Granex" зак. заст. Сукара Радомир ради дуга. Тужбом тражи да Суд донесе пресуду којом се тужени ГП Granex Бањалука обавезује да тужитељу Путп Корс Доо Бањалука на име дуга исплати износ од 3.807,28 КМ са законском затезном каматом од дана 19.11.2003. године као дана испостављања робе па до исплате, у року од 30 дана од дана правоснажности пресуде под пријетњом принудног извршења, уз накнаду трошкова парничног поступка у року од 30 дана од дана правоснажности пресуде под пријетњом принудног извршења.
Обавјештавамо туженог да се достава писмена сматра обављеном протеком рока од 15 дана од дана објављивања овог писмена у дневним новинама "Глас Српске" и на огласној табли Суда, те да прилоге достављене уз тужбу може да подигне у згради Суда.
Обавјештавамо туженог да је, на основу члана 70. став 1. ЗПП-а, дужан најкасније у року од 30 дана да достави Суду писмени одговор на тужбу, који мора да буде разумљив и да садржи: ознаку Суда, име и презиме, односно назив правног лица, пребивалиште или боравиште, односно сједиште странака, њихових законских заступника и пуномоћника, ако их имају, предмет спора, садржај изјаве и потпис подносиоца (члан 334. ЗПП-а).
У одговору на тужбу тужени ће да истакне могуће процесне приговоре и да се изјасни да ли признаје или оспорава постављени тужбени захтјев (члан 71. став 1. ЗПП-а).
Ако тужени оспорава тужбени захтјев, одговор на тужбу мора да садржи и разлоге због којих се тужбени захтјев оспорава, чињенице на којима тужени заснива своје наводе, доказе којима се утврђују те чињенице, те правни основ за наводе туженог (члан 71. став 2. ЗПП-а).
Тужени може у одговору на тужбу, а најкасније на припремном рочишту да поднесе противтужбу (члан 74. став 1. ЗПП-а).
Уколико тужени, коме је уредно достављена тужба у којој је тужилац предложио доношење пресуде због пропуштања, не достави писмени одговор на тужбу у законском року, Суд ће да донесе пресуду којом се усваја тужбени захтјев (пресуда због пропуштања), осим ако је тужбени захтјев очигледно неоснован (члан 182. став 1. ЗПП-а).
Одговор на тужбу с прилозима предаје се Суду у довољном броју примјерака за Суд и противну странку, позивом на број предмета.

Судија
Игор Дабић

ХОЛДИНГ "ДРИНАТРАНС" ЗВОРНИК
АД "ТЕСЛИЋ-ПРЕВОЗ" ТЕСЛИЋ
Број: 515/11
Датум; 8.11.2011. године

На основу члана 268. став 1. тачка а), члана 272. став 4 и 6 и члана 277. став 1. Закона о привредним друштвима ("Службени гласник Републике Српске", број: 127/08, 58/09 и 100/11), и члана 107. став 1. тачка а) Статута Холдинг "Дринатранс" Зворник АД "Теслић-превоз" Теслић број: 304/11 од 30.6.2011. године, Управни одбор Холдинг "Дринатранс" Зворник АД "Теслић-превоз" Теслић, сазива:

ВАНРЕДНУ СКУПШТИНУ ХОЛДИНГ "ДРИНАТРАНС" ЗВОРНИК АД "ТЕСЛИЋ-ПРЕВОЗ" ТЕСЛИЋ

I

Ванредна Скупштина акционара Холдинг "Дринатранс" Зворник АД "Теслић-превоз" Теслић, сазива се за дан 30.11.2011 године (сриједа) у просторијама Холдинг "Дринатранс" Зворник АД "Теслић-превоз" Теслић са почетком у 11 часова.

II

Ванредна Скупштина акционара се сазива ради усвајања извјештаја независног ревизора који није био усвојен на редовној скупштини акционара овог друштва од 30.6.2011. године, те ради измјене и допуне Статута са циљем његовог усклађивања са Законом о привредним друштвима ("Службени гласник Републике Српске", број: 127/08, 58/09 и 100/11).

III

За скупштину се предлаже сљедећи:

Д н е в н и р е д

1) Избор радних тијела Скупштине (Предсједника Скупштине, два акционара који овјеравају записник, чланове Комисије за гласање и записничара),
2) Разматрање и усвајање записника са претходне сједнице Скупштине акционара,
3) Разматрање и усвајање Извјештаја независног ревизора у вези са финансијским извјештајима за период од 1.1.2010. године до 31.12.2010. године,
4) Разматрање и усвајање приједлога Одлуке о измјени и допуни Статута Холдинг "Дринатранс" Зворник АД "Теслић-превоз" Теслић, и
5) Текућа питања.

IV

Уколико се не испуне услови за одржавање Скупштине, због недостатка кворума, понављена сједница Скупштине одржаће се 12.12.2011. године (понедјељак) у 11 часова, без новог заказивања, на истом мјесту и са истим дневним редом.

V

Право учешћа и право гласа на скупштини остварује се на основу Извјештаја Централног регистра на десети дан прије дана одржавања сједнице скупштине акционара а то је дан 20.11.2011. године.

VI

Материјали по предложеном дневном реду Скупштине стављају се на увид у стручним службама Холдинг "Дринатранс" Зворник АД "Теслић-превоз" Теслић сваким радним даном од 8 до 14 часова.

ПРЕДСЈЕДНИК
УПРАВНОГ ОДБОРА
Мр Гаврило Бобар

"АЕРОДРОМИ РЕПУБЛИКЕ СРПСКЕ"
Предузеће за услуге у ваздушном саобраћају а.д.
БАЊА ЛУКА

На основу члана 7. става 1. тачка д) и члана 11. става 1. Закона о јавним предузећима ("Сл. гласник РС", бр. 75/04), члана 8. Закона о министарским, владиним и другим именовањима Републике Српске ("Сл. гласник РС", бр. 41/03), члана 54. Статута Предузећа за услуге у ваздушном саобраћају "Аеродроми Републике Српске" а.д. Бања Лука (у даљем тексту: Друштво) и Одлуке Надзорног одбора Друштва од 3. новембра 2011. године, расписује се

ЈАВНИ КОНКУРС

за избор и именовање директора Друштва

I Правни основ

Директора Друштва, на приједлог Комисије за избор, у складу са Законом о јавним предузећима, Законом о министарским, владиним и другим именовањима Републике Српске и Статутом Друштва, бира и именује Надзорни одбор Друштва.

II Опис послова

Надлежност, послови, обавезе и одговорности директора Друштва утврђени су Законом о јавним предузећима, Статутом Друштва и општим актима Друштва.

III Мандат

Мандат директора Друштва траје 4 (четири) године, са могућношћу поновног именовања.

IV Услови за кандидате
Кандидати за директора Друштва морају испуњавати сљедеће услове:

1. ОПШТИ УСЛОВИ
1. да су старији од 18 година,
2. да имају општу здравствену способност,
3. да су држављани Републике Српске, односно БиХ,
4. да нису разрјешавани дужности или отпуштани из државне службе на основу дисциплинске мјере, на било којем нивоу власти у БиХ или ентитета, у периоду од 3 године прије дана објављивања јавног конкурса,
5. да нису осуђивани за кривично дјело које их чини неподобним за обављање послова директора предузећа,
6. да се против њих не води кривични поступак,
7. да се на њих не односи члан IX став 1. Устава БиХ и
8. да нису чланови извршних органа у политичкој странци или чланови органа законодавне, извршне и судске власти или чланови управног или надзорног одбора предузећа које се бави истом или сличном дјелатношћу.

2. ПОСЕБНИ УСЛОВИ
- висока стручна спрема (VII степен), саобраћајни или економски или правни факултет,
- најмање 5 (пет) година радног искуства на руководећим пословима у струци из дјелатности Друштва или на другим руководећим пословима у струци.

V Сукоб интереса

Кандидати не могу обављати дужности и активности или бити на положају који доводи до сукоба интереса, како је то прописано одредбама:
- члана 5. Закона о сукобу интереса ("Службени гласник РС", бр. 34/02),
- члана 13. Закона о јавним предузећима ("Службени гласник РС", бр. 75/04) и
- члана 5. Закона о министарским, владиним и другим именовањима РС ("Службени гласник РС", бр. 41/03).

VI Потребна документа

Уз пријаву на конкурс кандидати су дужни приложити доказе о испуњавању општих и посебних услова, са адресом пребивалишта и телефонским бројем, и то:
- извод из матичне књиге рођених (не старије од шест мјесеци),
- увјерење о општој здравственој способности (не старије од шест мјесеци),
- биографију о кретању на пословима,
- овјерену копију дипломе о стручној спреми,
- увјерење да се не води кривични поступак (не старије од три мјесеца),
- увјерење о држављанству (не старије од шест мјесеци) и
- увјерење о радном искуству у струци.

За доказе из тачака: 4, 5, 7. и 8. општих услова кандидати достављају писмену изјаву, као и писмену изјаву о непостојању сукоба интереса.

VII Објављивање конкурса

Овај конкурс биће објављен у "Службеном гласнику Републике Српске" и дневном листу "Глас Српске".

VIII Подношење пријава

Рок за подношење пријава је 14 дана од дана посљедњег објављивања конкурса. Пријаве се достављају лично на протокол Друштва ли путем поште на адресу: "Аеродроми Републике Српске" а.д. Бања Лука ул. Краља Алфонса XIII бр.22, са назнаком "Комисији за јавни конкурс за избор директора - не отварати".
Неблаговремене и непотпуне пријаве неће бити узете у разматрање.
Са кандидатима који уђу у ужи избор биће обављен интервју, о чему ће кандидати бити благовремено обавијештени.
Документа приложена уз пријаве на конкурс неће се враћати кандидатима.

Број: 01-443/11
Датум: 8.11.2011.

ПРЕДСЈЕДНИК
НАДЗОРНОГ ОДБОРА
Марина Тодоровић, с.р.

Огласи

Огласе, рекламе и читуље можете предати дописништву ГЛАСА СРПСКЕ

Глас Српске

КУЋЕ
ПРОДАЈА

Продајем кућу, тел. 065/018-100.

Продајем кућу на спрат у Слатини, десет км од Бањалуке, тел. 066/369-864.

Продајем кућу 9х10, новоградња, приземље пословни простор, спрат и поткровље станови, тел. 051/317-719.

Продајем кућу, локал, дворишни објекат и 600 m^2 плаца у Бањалуци, папири уредни, тел. 065/591-823.

Продајем у Бањалуци, на Старчевици, кућу са плацем од 860 m^2, тел. 065/698-012.

Продајем у Бањалуци, Дервиши, кућу П+1, са плацем од 370 m^2, стара градишка цеста, тел. 065/698-012.

Продајем у Бањалуци, на Ребровцу 14х9 м, недовршену кућу са плацем од 1.100 m^2, тел. 065/698-012.

Продајем на прелазу Трн - Јаблан кућу 14х9 са централним гријањем и са плацем од 825 m^2, цијена 75.000 КМ, тел. 065/698-012.

Продајем кућу на Петрићевцу - ул. Љевчанска, цијена 110.000 КМ, тел. 065/549-687.

Продајем кућу на плацу од 640 m^2, преко пута болнице Паприковац, ул. Јована Рашковића, тел. 065/421-795.

Продајем кућу, три спрата+подрум, Хисета, цијена 180.000 КМ, тел. 065/652-344.

Продајем усељиву кућу - дуплекс, 13х11 (П+1+1) са гарсоњером у поткровљу, локал у приземљу са централним гријањем, плац 500 m^2 - Бањалука, Јовице Савиновића 101, тел. 065/696-353.

Продајем кућу у Горњим Кобатовцима, тел. 065/749-423.

Продајем нову кућу на спрат са више већих помоћних објеката на десет дунума земље у комаду у центру Поткозарја - Иваньска, повољно, тел. 065/531-101.

На улазу у Гламоч на путу Гламоч - Ливно - Сплит продајем кућу са помоћним објектима на 900 m^2 земље, може и замјена за Нови Сад и околину, тел. 065/531-101.

Продајем кућу у Градишци са више од 600 m^2 стамбеног и пословног простора, на повољној локацији, тел. 063/791-505.

Продајем кућу са пет дунума земље, Гламочани, два км од аутопута, тел. 065/560-345.

Продајем куће у Бањалуци, улице Грчка и Паве Радана, тел. 065/549-687.

Продајем приземницу, одмах усељиву, са помоћним објектом и гаражом, ул. Ранка Шипке бр. 10, тел. 051/307-514; 065/180-753.

Продајем кућу у Мрчевцима - Лакташи, тел. 065/945-944; 051/388-349.

Продајем кућу у Бањалуци, два двособна стана, поткровље 40 m^2, гаража 40 m^2, централно гријање, тел. 065/334-821.

Продајем започету кућу у Кључу, папири уредни, тел. 065/034-768.

Продајем кућу у Јаблану код католичке цркве и два дунума земље, тел. 065/860-088.

Продајем кућу и плацеве у Мотикама, врло повољно, тел. 065/601-772.

Продајем двије тотално сниране куће, гаража, ограђено, са плацем од 3.500 m^2, близина петље, асфалт до куће, струја, вода, усељива, ул. Благоја Паровића, тел. 065/636-545; 065/355-359.

Продајем кућу на спрат са два стана по 80 m^2, са двориштем, гаражом, почетак улице Јовице Савиновића или мијењам за мањи стан уз договор, тел. 065/636-545; 065/355-359.

Продајем кућу у Лазареву П+1, са плацем од 370 m^2, стара градишка цеста, тел. 065/698-012.

Продајем у Трну нову кућу, 12х10, са два стана, плац од 700 m^2, тел. 065/698-012.

Продајем кућу преко пута "Сирана", може замјена за стан уз доплату, тел. 065/685-800.

Продајем кућу на спрат на девет дунума земље до асфалта, цијена 60.000 евра, Рамићи, тел. 065/935-191.

Продајем кућу на три етаже у Шарговцу на плацу од 500 m^2 (250 м од школе), 1/1 (трособан + двособан стан + 60 m^2 пос. простора и гаража са котловницом), цијена 125.000 КМ, тел. 065/935-191.

Продајем вилу са шест соба, двије кухиње, два купатила, три балкона и гаражу, Врањица код Трогира, тел. 051/307-514; 065/180-753.

Продајем кућу приземницу 10х11, штала 15х5 и 40 дунума земље уз ријеку, тел. 051/437-934.

Продајем повољно кућу са окућницом у Јошавки, тел. 066/416-816.

Продајем имање старија кућа и 16 дунума земљишта у Кулањима на путу за Рамиће, тел. 051/437-934; 065/763-941.

Продајем кућу на Паприковцу на 640 m^2 плаца, 10х9, приземље, спрат. Поткровље није израђено, има централно, тел. 065/448-763.

Продајем кућу 220 m^2 са пословним простором у Дервишима, окућнице 760 m^2, тел. 065/685-800.

Продајем кућу код "Крајиналијека", на плацу од 642 m^2, 1/1, тел. 065/785-526.

Продајем кућу, 50 m^2 стамбеног простора, санирана, са двориштем 120 m^2, ул. Гаврила Принципа, тел. 065/636-545; 065/192-000.

Продајем кућу у Гламочанима, намјештена, два стана, помоћни објекат са 1.000 m^2 окућнице. Може замјена за стан у Бањалуци, тел. 065/685-800.

Продајем у Бањалуци, Старчевица, двије куће са плацем од 3.000 m^2, тел. 065/698-012.

Продајем недовршену кућу П+1 и четири дунума земље у Гламочанима, пут за Јаблан, тел. 065/657-744.

Продајем кућу у Павловцу, веома повољно, тел. 065/685-800.

Продајем кућу у Доњем Вакуфу, кућа + штала + 1.500 m^2 баште, поред ријеке, цијена 25.000 еура, тел. 065/549-687.

Продајем куће у Бањалуци од 35.000 КМ до 3.500.00 КМ, тел. 065/549-687.

Продајем или мијењам за стан кућу у Трну са пословним простором, тел. 066/130-333.

Продајем кућу са пословним простором добра локација, уходан у послу, Бањалука, ул. Зеленгорска 3, тел. 051/217-986.

Продајем кућу у Лакташима, хитно, тел. 065/018-100.

Продајем куће у Лазареву (Бањалука) од 125.000 КМ до 880.000 КМ, тел. 065/549-687.

Продајем кућу на спрат, почетак Српских топлица, код Турбета, тел. 065/636-545.

Продајем хитно кућу на спрат са двориштем у Обилићеву, у ул. Браће Југовића, тел. 065/636-545.

Продајем кућу на окућници, шест дунума, на атрактивном положају, за викендицу, Г. Мотике, тел. 065/725-630.

Продајем кућу на почетку Побрђа, цијена 230.000 КМ, 10 мин. од центра, три етаже, фасада, помоћни објекат, тел. 065/652-344; 051/355-180.

Продајем повољно усељиву кућу са високим поткровљем на плацу од 1.300 m^2 у Кочићеву, Градишка, ограђено, струја, вода, дворишна, са грађевинском дозволом, тел. 065/417-581.

Продајем кућу и земљиште, око 3.000 m^2, у Челинцу доњем, преко моста, хитно и повољно, тел. 065/636-545.

Продајем кућу и 730 m^2 земље, ул. Милана Бранковића 49, преко пута Дома "Рада Врањешевић", Бањалука, тел. 051/212-771; 065/069-547.

Продајем кућу, 130 m^2, у ул. Гаврила Принципа, са окућницом од 500 m^2, хитно, повољно, уз пут, тел. 065/636-545; 065/355-359.

Продајем кућу на спрат са два пословна простора, гаражом и окућницом, 500 m^2, у Крфској улици, папири 1/1, тел. 065/636-545.

Продајем кућу, центар града, прва зона, ул. Солунска, градско гријање, тел. 066/897-469.

Продајем кућу, старија градња, 170 m^2, папири 1/1, чврста градња, повољно, хитно, тел. 065/334-821.

Продајем кућу на Паприковцу, 10 минута од центра. Три посебна стана по 100 m^2, тел. 065/685-800.

Продајем имање у Јошавки код Челинца, један километар од асфалта, тел. 065/575-065.

Продајем кућу са окућницом од 800 m^2 у Душанову код Нове Тополе, тел. 065/585-908.

Продајем кућу у Челинцу уз Врбању са плажом, тел. 065/668-437.

Продајем кућу на спрат са поткровљем и окућницом од око 900 m^2, ограђено, под воћем, властито гријање, преко пута "Гласа", Кочићев вијенац, тел. 065/636-545.

Повољно продајем одмах усељиву кућу у Лакташима на атрактивном мјесту, 9х10, приземље, спрат, цијена 58.000 евра, тел. 065/541-158.

Продајем кућу на спрат са поткровљем, три трособна стана, са гаражом, окућницом од 330 m^2, властито централно гријање, код Завода дистрофичара, ул. Др Велимира Човића, папири 1/1, одмах усељива, тел. 065/636-545.

Продајем кућу, усељива, недовршена, у Јаблану, цијена по договору, тел. 065/297-732.

Продајем куће у Бањалуци и околини, тел. 065/355-355.

Продајем кућу у Лакташима, 9х8 и дворишна 9х5, 1240 m^2 окућнице и плац од 580 m^2, повољно, тел. 065/685-800.

Продајем кућу у Кључу (посл. простор + стамбени простор + гаража) или мијењам за кућу или стан у Бањалуци, М. Граду, Приједору, Градишци, тел. 065/644-785.

Продајем нову недовршену кућу 10,5х9,5, са 1.000 m^2 земљишта код "Електропреноса" - Рамићи, тел. 065/763-941.

Продајем кућу и стан у Бањалуци, кућа спратница, срођена, усељива, у ул. Дубичкој, стан је у ул. Цара Лазара, једнособан, 43 m^2, на првом спрату, цијена за оба објекта 118.000 евра, тел. 066/347-480.

Продајем кућу са великим плацем у ул. М. Бранковића, повољно, тел. 065/497-846; 051/216-155.

Продајем кућу 9х8 на спрат, са окућницом на 1000 m^2 земље или више у Осјечанима код школе, општина Добој, тел. 051/464-478; 065/582-340.

Продајем мању кућу и десет дунума земље на магистралном путу Бањалука - Приједор, преко пута "Петог неплана" или мијењам за стан у Бањалуци, тел. 066/626-734.

Кућа на продају, пословни и стамбени простор преко 100 m^2, на атрактивном мјесту, тел. 065/633-568.

Продајем старију кућу код "Витаминке" или мијењам за једнособан стан, 1.200 m^2 плаца, тел. 065/633-568.

Хрватска-Задар, продајем кућу спратницу 140 m^2 и парцелу 490 m^2, за градњу куће, 1/1, са уредним папирима, близу мора, тел. 00385/99-4020-801.

Продајем у Бањалуци, Старчевица, старију кућу са плацем од 860 m^2, тел. 065/698-012.

Продајем кућу у Лазареву (Бањалука) од 125.000 КМ, тел. 065/549-687.

Продајем у Бањалуци покривену и неизрађену кућу 9х10, П + 1, цијена по договору, тел. 066/913-106.

Продајем усељиву кућу, в. п., са гаражом, код "Космоса", папири уредни, тел. 065/528-247.

Продајем кућу са 6000 m^2 окућнице у једном комаду, повољно, земљиште за малинак или воћњак, Милошевац код Модриче, тел. 066/246-772.

Продајем кућу на Побрђу, два спрата, повољно, тел. 065/906-228.

ЗАМЈЕНА

Мијењам кућу у Доњем Вакуфу - кућа + штала + 1.500 m^2 баште, поред ријеке, за стан или бараку у Бањалуци, тел. 065/549-687.

Мијењам приземницу са помоћним објектом и гаражу за стан или станове у ул. Ранка Шипке, тел. 051/307-514; 065/180-753.

Мијењам кућу спратницу, срођену и усељиву, у Бањалуци, за стан до 60 m^2 уз вашу доплату, тел. 066/347-480.

Мијењам усељиву кућу у Јаблану за мањи стан у Бањалуци, тел. 065/297-732.

Мијењам кућу за двособан стан у Бањалуци, тел. 065/497-846; 051/216-155.

ИЗДАВАЊЕ

Издајем двособан стан, спрат куће, све одвојено 80m^2 - 220 КМ, Лауш, тел. 051/280-951; 065/388-673.

Издајем намјештену гарсоњеру са посебним улазом, дворишна кућа, код Зеленог моста, тел. 051/214-472.

Издајем намјештену дворишну кућу близу Економске школе ђацима и радницима, тел. 065/327-969.

Издајем спрат куће, новија градња, обезбијеђен паркинг, остава за дрва, повољно, тел. 051/282-289.

Издајем ненамјештену кућу на Петрићевцу, тел. 065/379-075.

Издајем кућу на Паприковцу за становање, може празна, може намјештена, тел. 065/233-459.

Издајем намјештену кућу, може и на дужи период, у насељу Сунце, тел. 065/920-869.

Издајем кућу у Трну код цркве, тел. 065/914-747.

Издајем намјештену приземну кућу, ул. Пионирска 33, запосленима или студентима, тел. 065/972-569; 065/528-247.

Издајем спрат куће на Петрићевцу, Бранислава Нушића, празан или полунамјештен, тел. 051/335-135.

Издајем спрат куће, 80 m^2, за невладине организације, телефон, централно гријање, кабловска, у центру града, тел. 065/291-054; 051/316-368.

Издајем намјештен двособан стан у кући, посебан улаз, центр. гријање, Кочићев вијенац, код "Гласа Српске", тел. 051/461-617; 066/857-942.

Издајем једнособан стан на Старчевици у кући, ул. Милана Васића 40, тел. 065/822-382.

Издајем у кући празан једнособан стан, посебан улаз, ул. Косте Јарића 9, Старчевица, тел. 051/437-698; 065/514-837.

Издајем стан двојици студената на Старчевици, дворишна кућа, цијена 200 КМ, тел. 065/828-437.

ПОТРАЖЊА

Породица из Бањалуке тражи кућу на чување, тел. 065/948-022.

СТАНОВИ
ПРОДАЈА

Продајем нове станове од 41 и 42 m^2, насеље Ада, ул. Војводе Степе Степановића, тел. 387 65/518-375.

Продајем или мијењам за Сарајево стан од 62 m^2, високо приземље, реновиран, врх Старчевице, тел. 051/438-935; 387 66/816-387.

Продајем стан, 68 m^2, Нова варош, тел. 387 65/837-504.

Продајем нове станове од 41 и 42 m^2, насеље Ада, ул. војводе Степе Степановића, тел. 387 65/518-375.

Продајем стан, тел. 065/018-100.

Продајем нов усељив четворособан стан, 125 m^2, трећи спрат, са гаражом од 15 m^2, код "Медицинске електронике" , цијена 2200 КМ/m^2, тел. 065/524-505;.

Продајем четворособан стан у Новој вароши, новоградња, цијена 2.000 КМ/m^2, тел. 065/652-344.

Продајем једнособан стан у Новој вароши, тел. 065/825-773.

Продајем у Бањалуци стан, подножје Старчевице, 49 m^2, сутерен, повољно у близини факултета, тел. 065/698-012.

Продајем стан у Новој вароши, 60 m^2, квалитетна градња, високо приземље, два балкона, Слободана Јовановића 10, тел. 065/633-007.

Продајем једнособан срођен стан у ул. Цара Лазара, на првом спрату, 43 m^2, са два балкона, погодан за ординације или канцеларије, тел. 066/347-480.

Продајем стан 86 m^2, други спрат, у згради "Платинијума", цијена 1.800 КМ/m^2, тел. 065/549-687.

Продајем станове 45 m^2 и 78 m^2, први спрат и 50 m^2 приземље, тел. 065/549-687.

Продајем трособан стан на Старчевици у поткровљу, повољно, тел. 065/636-282.

Продајем четворособан стан, први спрат, центар, преко пута суда, тел. 051/213-740.

Продајем стан у Приједору, центар, 52 m^2, двособан, пети спрат, лифт, централно гријање, у одличном стању, одмах усељив, тел. 065/725-658.

Продајем двособан стан, ул. Косовке дјевојке, 63 m^2, повољно, тел. 065/636-545.

Продајем стан у центру града 46,72 m^2, 2.300 КМ/m^2, први спрат, тел. 065/906-228.

Продајем трособан стан, 82 m^2, четврти спрат, Булевар цара Душана, центар, тел. 065/524-505; 051/316-955.

Продајем двособан стан 41 m^2 други спрат ул. Николе Пашића, тел. 065/524-505; 051/316-955.

Продајем нов двособан стан, 41 m^2, други спрат (лифт, централно), ул. Милана Радмана, Нова варош, тел. 065/524-505; 051/316-955.

Продајем стан, 73 m^2, Старчевица, ул. Јована Јанчића, трећи спрат, цијена 1.500 КМ/m^2, тел. 065/935-191.

Двособан комфоран стан у Сарајеву (Ченгића вила) продајем или мијењам за Бањалуку, тел. 061/220-705; 257-212.

Продајем стан у Приједору, центар, 42 m^2, једнособан, први спрат, тераса, централногријање, реновиран, одмах усељив, тел. 065/725-658.

Продајем стан 38 m^2 - 65.000 КМ ул. Стојана Новаковића код "Платинијума", тел. 065/549-687.

Продајем стан, 71 m^2, у Росуљама, тел. 065/601-772.

Продајем стан, 42 m^2, Козарска улица, други спрат, има лифт, тел. 065/601-772.

Продајем стан, насеље Ђуре Ђаковића, 86 m^2, високо приземље, тел. 065/601-772.

Продајем стан 60 m^2, први спрат, Росуље, Бањалука, тел. 065/698-012.

Продајем стан, 44 m^2, други спрат, сниран, Старчевица, тел. 065/698-012.

Продајем сниран стан, 49 m^2, сутерен, близу факултета, подножје Старчевице у Бањалуци, тел. 065/698-012.

Продајем стан, 48 m^2, Обилићево, трећи спрат, ул. Цара Лазара, 80.000 КМ фиксно, тел. 065/935-191.

Продајем двособан комфоран стан, 57 m^2, ул. Живојина Мишића 43 или мијењам уз доплату до 40 m^2 било гдје у Бањалуци, тел. 065/419-294.

Продајем стан, 39 m^2, у центру града, први спрат, једноипособан, тел. 065/601-772.

Продајем стан у Обилићеву, 50 m^2, трећи спрат, Марка Краљевића, тел. 065/698-012.

Продајем двособан стан, 48 m^2, Обилићево, први спрат, ул. Царице Милице бр. 37, тел. 065/736-807.

Продајем стан, 50 m^2, у Обилићеву, тел. 066/130-333.

Продајем станове од 40 до 50 m^2, на Лаушу, код "Интерекса" и у центру града, цијена од 1.755 до 2.300 КМ/m^2, тел. 065/652-344;.

Продајем стан, 77 m^2, Козарска улица, трећи спрат, лифт, тел. 065/601-772.

Продајем стан у центру Зенице, Кинески зид, десети спрат, 63 m^2, може и замјена за Бањалуку, тел. 032/221-677, 062/432-054, 065/912-059.

Продајем двособан стан на Старчевици, 60 m^2, са двије лође, централно гријање, трећи спрат, тел. 065-956-967.

Продајем трособан стан у Борику, два лифта, хитно, тел. 065/636-545.

Продајем двособан комфоран стан, 61 m^2, други спрат, сниран, повољно, могућ договор, у Крфској улици, тел. 065/636-545.

Продајем стан у центру града, у ул. Николе Пашића 82, први спрат или мијењам за мањи уз договор, хитно и повољно, тел. 065/636-545.

Продајем двособан комфоран стан, 58 m^2, Булевар цара Душана, центар града или мијењам за мањи уз договор, тел. 065/636-545.

Продајем хитно стан, 38 m^2, на Старчевици, ул. Рајка Босића, луксузно намјештен или мијењам за већи уз доплату у насељу Хисета, тел. 065/636-545.

Продајем комфоран стан, 105 m^2, климатизован, халогено освјетљење, амерички плакар пет метара, цијена 1.550 КМ/m^2, ул. Гундулићева, тел. 065/636-545; 065/355-359.

Продајем стан, 31 m^2, први спрат, у Новој вароши, ул. Драгише Васића, тел. 066/130-333.

Продајем стан, 64 m^2, у Борику, у Титанику, хитно, тел. 065/636-545.

Продајем стан, 62 m^2, четврти спрат, Лакташи, код вртића, тел. 065/685-800.

Продајем стан, 62 m^2, Косовке дјевојке, други спрат, тел. 066/130-333.

Продајем гарсоњеру у строгом центру Козарске Дубице, први спрат, реновирана. Продајем или мијењам за сеоско имање на правима: Костајница - Дубица - Градишка, тел. 065/685-800.

Продајем стан на Старчевици, 47 m^2, четврти спрат, цијена по договору, тел. 051/437-025; 065/014-466.

Продајем стан, 50 m^2, други спрат, улица Арсенија Чарнојевића, тел. 065/685-800.

Продајем у Бањалуци, Обилићево, стан од 50 m^2, трећи спрат, ул. Марка Краљевића, тел. 065/658-012.

Продајем гарсоњеру код Економске школе, новоградња, 26 m^2, први спрат, тел. 065/685-800.

Продајем у Бањалуци, у Новој вароши, двособан стан, 56 m^2, са гаражом, приземље, тел. 065/658-012.

Продајем стан код "Интерекса", 50 m^2, повољно, тел. 065/685-800.

Продајем станове на Старчевици, 60 m^2 и 64 m^2, тел. 065/685-800.

Продајем гарсоњеру, 38 m^2, први спрат, на Хисетама, иза хотела "Мериот", тел. 065/685-800.

Продајем стан код нове зграде Владе, 56 m^2, повољно, тел. 065/685-800.

Продајем једнособан стан у Обилићеву, 39 m^2, тел. 065/797-368.

Продајем трособан стан у Борику (92 m^2) или мијењам за мањи (двособан), тел. 065/262-917.

Станови на продају код Економске школе, 40 m^2, 92 m^2, тел. 065/685-800.

Продајем стан, 64 m^2, Саве Љубоје, други спрат, тел. 065/925-186.

Продајем стан, 57 m^2, у Борику, високо приземље, Раде Врањешевић, тел. 065/925-186.

Продајем двије гарсоњере по 24 m^2, пети спрат, Нови Београд, блок 30, тел. 063/800-8990.

Продајем у Бањалуци, насеље А. Јакића, стан од 37 m^2, први спрат, тел. 065/698-012.

Продајем стан у Бањалуци, Старчевица, четврти спрат, цијена 1500 КМ/m^2, 70.500 КМ, 47 m^2, тераса, остава, тел. 065/561-331.

Продајем станове на Лаушу, код школе 37 m^2, 40 m^2, 43 m^2, 53 m^2. Повољно, тел. 065/685-800.

Продајем трособан стан 86,70 m^2, а може замјена за једнособан на Старчевици, тел. 051/437-043; 065/191-858.

Продајем једноипособан стан, 52 m^2, други спрат, добро очуван, близина амбуланте на Старчевици, тел. 437-040; 065/897-013.

Продајем двособан стан, 47 m^2, трећи спрат, ул. Царице Милице, Обилићево, тел. 065/524-505; 051/316-955.

Продајем стан у новој Малбашићевој згради, 47 m^2, цијена 2300 КМ/m^2, тел. 065/906-228.

Продајем стан у центру 94 m^2, поткровље, цијена 1600 КМ/m^2, ул. Васе Пелагића, тел. 065/906-228.

Продајем нове усељиве двособне станове 46 и 49 m^2, први спрт, жуте зграде, цијена 1600 КМ/m^2 са ПДВ-ом, тел. 065/524-505; 051/316-955.

Продајем стан од 42 m^2, први спрат, у насељу Обилићево, улица Браће Поткоњака број 14, тел. 051/462-488; 066/646-702; 066/735-904.

Продајем стан, 52 m^2, трећи спрат, насеље Гарсије Лорке, тел. 065/685-800.

Продајем двособан стан, 69 m^2, први спрат, ул. Васе Пелагића, код МЗ Центар 1, тел. 063/220-776.

Продајем стан 80 m^2, насеље Сунце, тел. 065/906-228.

Продајем стан 31 m^2 у Бањалуци, тел. 066/091-091.

Продајем стан у Борику 40 m^2, први спрат, тел. 066/091-091.

Продајем стан, 62 m^2, Анте Јакића, седми спрат, два лифта, тел. 065/601-772.

Продајем стан 86 m^2, трећи спрат, Алеја Светог Саве, тел. 065/685-800.

Продајем новији двособан стан, 54 m^2, први спрат, ул. Карађорђева, тел. 065/524-505; 051/316-955.

Продајем бараку, 48 m^2, Змај Огњеног Вука, тел. 066/091-091.

Продајем стан у Новој вароши 65 m^2, други спрат, тел. 065/685-800.

Продајем гарсоњере од 39 m^2 на Стачевици и 30 m^2 у новој згради у Трапистима, тел. 065/355-355.

Продајем трособан стан у несељу Ђуре Ђаковића, 86 m^2, први спрат, тел. 065/355-355.

Продајем двособан стан у улици А. Чарнојевића, тел. 065/355-355.

Продајем станове од 40 до 55 m^2, код "Интерекса" цијена 1.755 КМ/m^2, тел. 065/652-344; 051/355-180.

Продајем три једнособна стана на Старчевици у ул. Рајка Босића, Саве Љубоје, Косовке дјевојке, тел. 065/355-355.

Продајем двособан стан на Старчевици, улица Ђеде Кецмановића, тел. 065/355-355.

Продајем двособне станове 38, 40, 46 m^2, новоградња, ул. Владимира Роловића, цијена 1800 КМ/m^2 са ПДВ-ом, тел. 065/524-505; 051/316-955.

Продајем три једнособна стана на Старчевици, тел. 065/355-355.

Продајем стан, 60 m^2, трећи спрат, има лифт, Обилићево, тел. 065/355-355.

Продајем мањи стан са двије спаваће собе, 55 m^2, други спрат, Старчевица - повољно, тел. 065/355-355.

Продајем трособан комфоран стан, 83 m^2, други спрат, срећен, у Росуљама, тел. 066/435-416; 381 64/921-04-17.

Продајем двособан стан на дужи период, на мјесечне рате, ул. Београдска, Бањалука, тел. 065/609-893.

Продајем једнособан стан, 45 m^2, трећи спрат, у Обилићеву, зелене зграде, тел. 051/437-934; 065/763-941.

Продајем двоипособан стан, 86 m^2, први спрат, у Обилићеву, може замјена за море (Шибеник, Макарска), тел. 051/437-934; 065/763-941.

Продајем трособан стан, 89 m^2, трећи спрат, у Борику, код "Фиренце", може замјена за стан до 55 m^2, тел. 051/437-934; 065/763-941.

Продајем једнособан и двособан стан у Бањалуци, тел. 065/497-846; 051/216-155.

Издајем комплет намјештен стан код "М маркета", гријање, клима, тераса, паркинг, 57 m^2, 450 КМ фиксно, тел. 065/543-662.

Због селидбе продајем у насељу Мјесеца нов једнособан намјештен стан са оставом у поткровљу, цијена 70.000 КМ, тел. 065/569-455.

Продајем двособан стан, 53 m^2, други спрат, очуван, ул. Рајка Босића,, тел. 065/524-505; 051/316-955.

Продајем двособан стан, 58 m^2, ул. Анте Јакића, реновиран, уграђена кухиња и амерички плакар, тел. 065/517-399.

Продајем станове 48 и 49 m^2, први спрат, жуте зграде, цијена 1.700 КМ/m^2, тел. 065/549-687.

Продајем стан у центру на атрактивној локацији, погодан за претварање у пословни простор, 62 m^2 + 20 m^2, тел. 066/235-816.

Продајем стан у центру града, ул. Јеврејска, 45 m^2, тел. 065/220-016.

Продајем стан на Старчевици, 95 m^2, трећи спрат, врло повољно, тел. 066/130-333.

Продајем двособан стан, Обилићево код мале пијаце и без посредника, тел. 051/463-617.

Продајем стан на Старчевици, 52 m^2, Косовке дјевојке, трећи спрат, тел. 065/601-772.

Продајем стан, 77 m^2, у Козарској улици, може и замјена за мањи, тел. 066/130-333.

Продајем стан 95 m^2, Прве крајишке бригаде, трећи спрат, врло повољно, тел. 065/601-772.

Продајем стан у Борику, 40 m^2, први спрат, сниран потпуно, тел. 066/130-333.

Продајем стан од 62 m^2, у Бањалуци, насеље А. Јакића, осми спрат, тел. 065/698-012.

Продајем стан, 77 m^2, зграда "Пентагон", први спрат, тел. 065/698-012.

Продајем трособне станове, 77 m^2, 82 m^2, први спрат и 78 m^2 четврти спрат, тел. 065/698-012.

Продајем у Новој вароши стан од 56 m^2 са гаражом, приземље, тел. 065/698-012.

Продајем стан у Обилићеву, 31 m^2, први спрат, Гаврила Принципа, тел. 065/698-012.

Продајем два комфорна стана у центру града, 82 и 61 m^2, усељиви, цијена по договору, папири уредни, 1/1, тел. 051/304 640; 065/986-453.

Продајем трособан стан, 86 m^2, у насељу Ђ. Ђаковића, тел. 065/096-504.

Продајем двособан стан, 50 m^2, у центру Бањалуке, први спрат, цијена по договору, тел. 051/666-271.

Продајем станове од 95 до 120 m^2 у Новој вароши, новоградња, 2.000 КМ/m^2, тел. 065/652-344.

Продајем нов стан, 66 m^2, први спрат, Старчевица, ул. Симе Миљуша, тел. 065/526-714.

Продајем стан, 48 m^2, у жутим зградама, 1.800 КМ/m^2, тел. 065/652-344.

Продајем стан, двособан, 60 m^2, потпуно реновиран, кухиња, амер. плакари, ул. Прве крајишке бригаде народне одбране, тел. 065/926-996.

Продајем нов двоипособан стан, 67 m^2 и четворособан, 100 m^2, ул. Бановић Страхиње, Обилићево, повољно, тел. 065/524-505; 051/316-955.

Продајем нов усељив четворособан стан од 86 m^2, трећи спрат са гаражом од 15 m^2, центар, преко пута Поликлинике, тел. 065/524-505; 051/316-955.

Продајем нов двособан стан, 53 m^2, други спрат, ул. Бановић Страхиње, Обилићево, повољно, тел. 065/524-505; 051/316-955.

Продајем стан у центру, новоградња, 2.300 КМ/m^2, 46 m^2, први спрат, тел. 065/652-344.

Продајем стан, 36 m^2, Бањалука, насеље Мјесеца, четврти спрат, уграђени плакари и кухињски елементи, цијена 66.000 КМ, тел. 065/697-593.

Продајем стан, 75 m^2, код Музичке школе, високо приземље, тел. 065/906-228.

Продајем станове у Новој вароши од 40 до 120 m^2, цијена 2000 КМ/m^2, тел. 065/906-228.

Продајем намјештен стан од 73 квадрата у центру Челинца, ул. Цара Лазара, тел. 065/548-484.

Продајем гарсоњеру 27 m^2 у Обилићеву код амбуланте, у сутерену, цијена фиксно 25.000 КМ, тел. 065/598-693.

КУПОВИНА

Купујем двособан стан у ужем дијелу града, без посредника, исплата одмах, тел. 065/070-544.

Купујем стан од 40 до 60 m^2 на првом, другом или трећем спрату, тел. 065/585-883.

Купујем стан 35 m^2, ул. Степе Степановића, подножје Старчевице, до 60.000 КМ, тел. 065/763-941.

Купујем у Борику двоипособан или трособан стан, тел. 065/239-082.

Купујем трособан или двоипособан стан у Бањалуци, тел. 065/785-526.

Купујем једнособан стан до 40 m^2, предност Обилићево, Старчевица, тел. 051/437-934; 065/763-941.

Купујем двоипособан или трособан стан у Борику, плаћање готовином, тел. 065/239-082.

Купујем гарсоњеру у центру, тел. 065/033-027.

ЗАМЈЕНА

Мијењам или продајем двособан стан у Градишци, центар, 56 m^2, за једнособан или гарсоњеру у Бањалуци, тел. 387 65/470-403.

Мијењам стан од 105 m^2 за два мања или један мањи уз доплату, тел. 066/369-864.

Мијењам стан од 63 m^2 за мањи у Градишци до 45 m^2 уз вашу надоплату, тел. 051/309-653; 065/057-546.

Стан, 35 m^2, у Борику, мијењам за већи уз доплату, тел. 065/601-772.

Мијењам стан 55 m^2, први спрат у центру за трособан, тел. 065/785-526.

Мијењам стан 53 m^2, први спрат у Борику за мањи, стан је потпуно реновиран, тел. 065/601-772.

Трособан стан у центру од 79 m^2 мијењам за мањи уз надокнаду, тел. 051/463-419.

Мијењам стан и локал у Лакташима за Бањалуку, тел. 065/822-299; 051/257-310.

Мијењам стан у центру Требиња, 44 m^2, за стан у Бањалуци уз евентуалну доплату, тел. 066/670-145.

Мијењам двособан стан, 49 m^2, у Брчком за Бањалуку, тел. 065/883-959.

Гарсоњера + подрум, новоградња, први спрат, Борик, мијењам за једнособан у Борику без доплате, тел. 065/443-751.

Мијењам стан од 41 m^2 у центру Сарајева за стан у Бањалуци, тел. 065/756-056.

Мијењам стан у центру Зенице од 60 m^2 за Бањалуку уз договор, тел. 051/213-976.

ИЗДАВАЊЕ

Издајем намјештен стан у згради у близини Студентског дома, тел. 387 65/404-254.

Издајем трособан намјештан стан 100 квадратних метара на дужи период, спрат куће, посебан улаз, централно гријање насеље Росуље, тел. 38765306147.

Издајем намјештену гарсоњеру 31 m^2 у згради,новоградња, мирна локација, балкон, центар Бањалуке, 350 КМ + режије, тел. 066/114-650.

Издајем два једнособна стана, Паприковац, изнад нове болнице, тел. 065/746-295; 051/354-195.

Издајем полунамјештен једнособан стан на Старчевици, посебан улаз, тел. 066/936-032.

Издајем намјештен двособан стан на Кочићевом виђеву, у кући, са посебним улазом и централним гријањем, тел. 051/461-617; 066/857-942.

Издајем једнособан ненамјештен стан, 46 m^2, на првом спрату стамбене зграде, ул. Косовке дјевојке, Старчевица, тел. 065/662-484.

Издајем намјештен трособан стан, ул. Недељка Чабриновића, Бањалука, тел. 065/699-631.

Издајем празан двособан стан у Дервишима са кабловском, посебан улаз, може и на дуже вријеме, тел. 051/385-853; 066/879-327.

Издајем намјештену гарсоњеру, на транзиту код "Чајавеца", тел. 066/656-980.

Издајем ненамјештен једноипособан стан у Бањалуци, Обилићево, тел. 065/651-605.

Издајем намјештен стан, 80 m^2, централно гријање, телефон, кабловска, Нова варош, тел. 065/815-448.

Издајем студентима једнособан стан у Новој вароши, центар, цијена повољна, тел. 066/845-314.

Издајем ненамјештен једнособан стан у ул. Дунавска бр. 3, Бањалука, посебан улаз и обезбијеђен паркинг, тел. 051/311-059; 065/511-984.

Издајем једнособан стан са гријањем, ул. Зоре Ковачевић 17, тел. 051/355-905.

Издајем једнособан и двособан стан у Дракулићу, ул. Ловћенска, цијена по договору, тел. 051/380-032 и 051/381-441.

Издајем празан стан 80 m^2, високо поткровље, ул. Подгрмечка 40, Лауш, тел. 051/280-028; 280-632.

Издајем празан двособан стан, први спрат, стамбена зграда, окречен, офарбан, централно гријање, Козарска улица, тел. 065/636-545; 065/192-000.

Издајем стан студенту-студенткињи, Побрђе, цијена 120 КМ, тел. 065/971-550.

Издајем двособан стан са гријањем, ул. Зеленгорска 13а, Бањалука, тел. 051/218-523.

Издајем нов двособан намјештен стан у насељу Обилићево погодан за студенте, тел. 065/051-243.

Издајем стан двјема студенткињама или радницима, без газде, ул. Козарска 2, тел. 051/463-989.

Издајем намјештен једнособан стан у кући, посебан улаз, за двије дјевојке или млади брачни пар, звати послије 15 часова, тел. 051/211-165.

Издајем намјештен трособан стан, строги центар, код Филозофског факултета, тел. 065/636-545, 065/192-000.

Издајем стан у Лакташима, 250 КМ, тел. 065/528-893; 16513 Г.

Издајем повољно стан са гријањем за једну дјевојку, цијена 160 КМ, у Обилићеву, тел. 065/937-290.

Издајем једнособан стан на Старчевици, тел. 051/429-441; 065/836-879.

Издајем двособан и једнособан лијепо намјештен стан и једнособан празан стан, посебан улаз, паркинг, ул. Мајевичка 42, тел. 051/355-043.

Издајем намјештен апартман, гријање, Лауш, 150 КМ + режије, звати послије 18 часова, тел. 065/639-433.

Издајем полунамјештен двособан стан, подножје Старчевице, ул. Прве крајишке бригаде НО, централно гријање, на дужи период, тел. 065/636-545, 065/192-000.

Издајем трособан ненамјештен стан у ул. М. Обилића, код Зеленог моста приземље 350 КМ + режије, тел. 066/307-767.

Издајем једнособан стан запосленим дјевојкама или студентима, тел. 065/547-711.

Издајем једнособан стан запосленим дјевојкама или студенткињама, ул. Марка Краљевића, Обилићево, тел. 065/547-711.

Издајем једнособан намјештен стан са центр. гријањем, ул. Марка Краљевића, Обилићево, Б. Лука, тел. 066/399-809.

Издајем стан студентима, са посебним улазом, централним гријањем, стан се налази близу факултета, ул. Саничких жетелаца, тел. 438-591; 065/093-197.

Издајем намјештен једнособан стан на Лаушу са центр. гријањем, цијена 270 КМ, тел. 051/281-632.

Издајем празан двособан стан у стамбеној згради на Старчевици, тел. 051/463-362; 065/522-501.

Издајем студентима стан са посебним улазом и централним гријањем, близу факултета, улица Саничких жетелаца, тел. 438-590; 065/093-187.

Издајем стан, ул. Анке Дракулић 29, младом брачном пару или студенткињама, тел. 051/460-698.

Издајем модерно намјештен једнособан стан на првом спрату у Новој вароши, тел. 065/545-945.

Издајем двособан намјештен стан, повољно, кућа, паркинг, ул. Мајевичка, близу цркве Петрићевац, тел. 066/946-555.

Издајем двособан стан, 64 m^2, Книнска 9, иза парка "Петар Кочић", студентима или самцима, тел. 065/875-302; 065/687-577
16721 Г.

Издајем стан у Карађорђевој 79 Б, Лауш код "Јувенте", тел. 065/395-901.

Издајем једнособан намјештен стан женским особама, близу центра, у згради, има гријање, цијена 250 КМ, тел. 065/650-619.

Примам студенткињу на стан у Борику, звати послијеподне, тел. 257-240.

Издајем намјештен двособан стан са гријањем породици или студентима, 80 КМ по лежају, посебан улаз, тел. 065/651-253.

Издајем ненамјештен стан, 80 m^2, у Новој вароши, телефон, централно гријање, кабловска, у центру града, тел. 065/291-054; 051/316-368.

Издајем стан од 100 m^2 у ул. Ђуре Јакшића 6, Бањалука, тел. 065/526-703.

Издајем намјештен стан у Јована Рашковића 32, насеље Сунца, тел. 065/540-871.

Издајем потпуно намјештену гарсоњеру на дужи период у стамбеној згради код Поликлинике, тел. 063/118-063.

Издајем празан једнособан стан, посебан улаз, паркинг за аутомобил, слободан од 1.11, остало по договору, тел. 065/779-555.

Издајем двособан намјештен стан у центру града (близу факултета), спрат куће, посебан улаз. Слободно од 1. децембра, могу и три студента, тел. 065/754-152.

Изнајмљујем једнособан стан са централним гријањем у Новој вароши за једну или двије дјевојке, тел. 051/302-596.

Издајем једнособан намјешен стан (дворишна кућа), у ул. Коло српских сестара 9, насеље Сунце, тел. 051/218-419.

Издајем двособан намјештен стан са централним гријањем, паркинг за аутомобил, код "Обија", тел. 065/779-555.

Издајем трособан намјештен стан, породици или студентима, близу Правног факултета, тел. 051/215-639; 065/962-769.

Издајем намјештен стан са гријањем, двособан у Новој вароши, тел. 066/399-809.

Издајем у кући празан једнособан стан, посебан улаз, насеље Росуље, тел. 066/420-496.

Издајем намјештен једнособан стан са гријањем, идеално за двије студенткиње, посебан улаз, тел. 051/354-352; 065/813-108.

Издајем празан двособан стан 53 m^2 у кући, посебан улаз, насеље Росуље, тел. 066/420-496.

Издајем у Бањалуци комфорно намјештен стан, двије спаваће собе, близина насеља Сунца, тел. 066/286-178.

Издајем једнособан намјештен стан у

згради са централним гријањем у Новој вароши за двије запослене особе или студенткиње, цијена 400 КМ, тел. 066/938-382, 066/546-523.

Издајем једноипособан стан у центру града, намјештен са гријањем, цијена 400 КМ + режије, тел. 065/936-588.

Издајем празан двособан стан, Српских рудара 48, тел. 066/988-431, 051/280-922.

Издајем двособан стан у улици С. Степановића, 100 м од факултета, двособан, централно гријање, кабловска, за студенте, тел. 066/129-420.

Издајем намјештен двособан стан у Лазареву I (Бушаку), тел. 066/755-105.

Издајем пословним људима трособан комплетно намјештен стан, новоградња, централно гријање, клима, кабловска, тел. 051/396-737; 065/623-914.

Издајем трособан намјештен стан (у "Карингтонки"), ул. Браће Мажар 21, први спрат, клима, кабловска, цијана 500 КМ + режије, тел. 065/795-864.

Издајем двособан стан, 60 м², ул. Душана Јокића 35, Лауш, код амбуланте, посебан улаз, тел. 066/880-941.

Издајем станове, гарсоњеру и собе, све посебно, има гријање, повољно, једно дајем женској особи за помоћ кући, тел. 065/636-195, 051/212-691.

Издајем у центру града двособан намјештен стан студентима или ђацима, тел. 066/264-693.

Издајем комплет намјештен стан, 70 м², могу три студента, на атрактивној локацији, Кутузова 16, тел. 051/211-862; 065/068-923.

Издајем намјештен стан и собу за самца у кући у Прњавору, тел. 065/492-921.

Издајем празан двособан стан у центру ул. Милана Тепића, погодан за канцеларију, тел. 065/497-846; 051/216-155.

Издајем станове 75 м² и 110 м² у Малбашићевој згради, тел. 065/497-846; 051/216-155.

Издајем намјештен двоипособан стан на Лаушу, ул. Филипа Кљајића, тел. 065/497-846; 051/216-155.

Издајем двјема дјевојкама нов двособан намјештен стан на другом спрату у Гундулићевој улици, тел. 065/348-669.

У насељу Сунце издајем намјештен двособан стан са централним гријањем, тел. 065/523-768.

Повољно издајем празан двособан стан, Љубоје Мркоњића 8, Бањалука, тел. 051/355-960.

Издајем намјештен двособан и једнособан стан у Бањалуци, ул. Слободана Јовановића, тел. 066/399-809; 065/616-459.

Издајем студентима двокреветну собу у приватној кући без газда код кампуса гријање на струју, тел. 051/251-182.

Издајем двособан стан или једнособан намјештен код Градског моста, тел. 065/697-062.

Издајем комплетно намјештен двособан стан, тел. 066/499-664.

Издајем једнособан празан стан у кући посебно улаз Карађорђева 259 Лауш, тел. 051/281-948.

Издајем једнособан намјештен стан, 46 м², код Бањалучке банке, породици или студентима, 450 КМ + режије, тел. 051/922-778; 065/794-304.

Издајем двособан намјештен стан у згради, Обилићево, ул. Бановић Страхиње, тел. 065/797-797.

Издајем двособан комфоран намјештен стан у строгом центру Бањалуке, други спрат, кабловска, лифт, пословним људима и странцима, тел. 065/618-241.

Издајем једнокреветну собу у приватној кући има гријање и купатило, тел. 065/662-935.

Издајем намјештен стан, погодан за три студента или млади брачни пар без дјеце, Обилићево, тел. 066/527-516.

Изнајмљујем намјештену дворишну просторију, ул. Јована Рашковића, тел. 065/096-504.

Издајем запосленој особи намјештену гарсоњеру у приватној кући, посебан улаз, тел. 065/746-295.

Издајем гарсоњеру у строгом центру са централним гријањем, посебан улаз, звати од 10 до 22 часа, тел. 051/219-921; 051/219-051; 066/357-323.

Издајем стан у дворишној згради, Симе Миљуша 54, Старчевица, тел. 051/439-965.

Изнајмљујем једнособан стан у Бањалуци, тел. 065/144-870.

Издајем намјештен апартман, гријање, 150 КМ + режије, Лауш, тел. 065/639-433.

Издајем гарсоњеру 36 м² + пословни простор за представништво, канцеларију, Душка Кошчице 22, Бањалука, тел. 065/526-532.

Издајем празну или намјештену гарсоњеру, студентима, ђацима или запосленим радницима, Душка Кошчице 22, Бањалука, тел. 065/526-532.

Издајем дворишни објекат, двоипособан стан, центар, гаража или магазин, тел. 065/870-004.

Издајем једноипособан стан пословним људима или странцима, интернет, машина за сушу, веш, калориметар, Десанке Максимовић, тел. 065/331-775; 065/435-905.

Издајем у жутим зградама трособан намјештен стан, други спрат, цент. гријање, лифт, цијена по договору, тел. 065/516-927.

Издајем једнособан ненамјештен стан, посебан улаз, Подгрмечка 28, тел. 051/280-380; 065/638-282.

Издајем двособан, намјештен стан у Новој вароши, цијена 400 КМ + режије, тел. 066/058-171; 051/302-383.

ПОТРАЖЊА

Тражим цимера, стан у Бањалуци, иза СУП-а, звати од 10 до 14 часова, тел. 066/460-500.

Потребан једнособан стан у згради са централним гријањем, тел. 065/876-123.

ПОНУДА

Хитно потребна цимерка за становање у стану у центру града, повољно, тел. 065/307-207.

ПОСЛОВНИ ПРОСТОРИ

ПРОДАЈА

Продајем пословни простор, два локала у Бањалуци, ул. Зеленгорска 3, тел. 051/217-986.

Продајем хотел, кафић, пекару, складиште, тел. 051/436-300; 065/018-100.

Продајем пословни простор у центру града, 24 м², 3.500 КМ/м², тел. 065/906-228.

Продајем стамбено-пословни простор 144 м², ул. Велка Милинковића Прњавор, тел. 065/791-274.

Продајем пословни простор 36 м², приземље, цијена 52.000, Старчевица, тел. 065/685-800.

Продајем халу на Туњицама са плацем од 3.100 м², тел. 065/549-687.

Продајем у Трнопољу, објекат рађен за монтажу млина високе мељаве, објекат посједује сву техничку документацију, 1/1, цијена по договору, тел. 066/864-171; 052/323-048.

Продајем пословни простор, 24 м², преко пута дворане "Борик", тел. 065/685-800.

Продајем пословни простор, 300 м² са употребном дозволом, двије етаже, на плацу од 1.046 м², код хотела "Атина", тел. 065/685-800.

Продајем складишни простор, 60 м², у Бањалуци, код Карингтонке (у стамбеној згради), тел. 065/512-345.

Продајем пословни простор, 400 м², нов. Могуће проширење, улица Вождовачка, до транзита, тел. 065/685-800.

Продајем пословни простор на западном транзиту, 65 м², цијена 3300 КМ/м², тел. 065/906-228.

Продајем пословне просторе, 38 и 68 м², повољно, тел. 065/549-687.

Продајем уређен пословни простор, 22 м², ул. Видовданска бб, први спрат, Градишка, тел. 065/180-942.

Издајем атрактиван пословни простор 95. м² Беко апартмани, обала Врбаса, идеална за разне дјелатности новоградња уз ресторан Марко Поло, цијена 22 КМ, тел. 066/650-000.

ЗАМЈЕНА

Мијењам пословни простор, 22 м², ул. Видовданска бб, први спрат, Градишка, за мањи стамбени или пословни простор или грађевинске плацеве, тел. 065/180-942.

ИЗДАВАЊЕ

Издајем пословни простор 15 м² у строгом центру преко пута поште, тел. 387 65/610-103; 065/973-991.

Издајем повољно пословни простор од 42 м² ул. Паве Радана 12а Нова варош, Бањалука, тел. 387 65/973-448, 065/974-716.

Издајем локал 45 м², Борик, прко пута сервиса "Видовић", кирија 350 КМ, тел. 065/353-077.

Издајем пословни простор, површине 13 м² у ПЦ "Крајина" у Видовданској улици, центар града, тел. 066/253-490.

Издајем пословни простор, 60 м², код Ђачког дома, цијена 400 КМ, тел. 065/303-343.

Издајем пословни простор у Новој вароши површине 140 м² погодан за разне дјелатности, тел. 065/527-849.

Издајем пословни простор, 60 м², цијена 250 КМ, тел. 065/214-295.

Издајем пословни простор 4 м² и 80 м², тел. 065/549-687.

Издајем намјештен угоститељски пословни простор, повољно, тел. 066/847-036.

Издајем атрактиван пословни простор, 145 м², обала Врбаса, идеалан за разне дјелатности, новоградња, уз ресторан "Марко Поло", цијена 22 КМ, тел. 066/650-000.

Издајем канцеларију са чајном кухињом, факс/телефон, паркинг и спортски терени за рекреацију, тел. 065/900-034.

Издајем уређен пословни простор 55 м² у улици Веселина Маслеше 11 (Господска), други спрат, тел. 066/649-723.

Издајем пословни простор, 22 м², магацин, има употребна дозвола за све намјене, Карађорђева 445, Бањалука, тел. 282-106; 065/635-449.

Издајем 200 м² вишенамјенског простора код Ребровачке цркве, тел. 065/631-613.

Издајем пословни простор у Друговићима 80 м² поред магистралног пута Клашнице - Прњавор, тел. 065/394-908.

Изнајмљујем 110 м² канцеларијског простора, Бањалука, центар, главна улица, шест паркинга, гријање, клима, аларм, употребна дозвола, тел. 065/666-435.

Издајем пословни простор са централним гријањем у Новој вароши, тел. 065/254-709.

Издајем пословни простор у Бањалуци, тел. 051/213-344.

Повољно издајем пословни простор са употребном дозволом, за ординацију и канцеларије, ул. Јована Рашковића 7, код зграде "Тамариса", тел. 051/303-722, 065/367-413.

Изнајмљујем пословни простор 100 м², са употребном дозволом, гријањем и климом, центар, повољно, тел. 065/581-549.

Издајем пословни простор 34 м² + 20 тенде, намјена за трговину, а може и за друге намјене, ул. Душана Јокића 4-А, тел. 066/275-833.

Издајем 300 м² канцеларијског простора, први спрат, чајна кухиња, паркинг простор и обезбјеђење, Дервиши, тел. 065/685-800.

Издајем пословни простор, 40-50 м², почетак улице Новака Пивашевића на почетку, уз улицу, хитно и повољно, тел. 065/636-545.

Издајем пословни простор на западном транзиту, 65 м², 3.300 КМ мјесечно, тел. 065/652-344.

Издајем двије канцеларије са употребном дозволом, тел. 065/422-727.

Издајем аутолимарску радионицу са или без алата у Лазареву I (Бушаку), тел. 066/755-105.

Издајем пословни простор у приземљу, 80 м², ул. Васе Пелагића, центар, Бањалуке, два улаза, приватни паркинг, тел. 065/650-503.

Издајем канцеларију у ТЦ "Екватор", приземље, излог, тел. 065/932-596.

Издајем пословни простор, 33 м², ул. Степе Степановића 82, била пекотека, тел. 065/906-522.

Издајем складишни простор, 100 м², код "Интерекса", нема употребну дозволу, тел. 066/734-734.

Издајем канцеларијски простор, 80 м², у Новој вароши, централно гријање, телефон, паркинг, тел. 065/815-448.

Издајем пословни простор 100 м² + паркинг 200 м², повољно за све намјене, у близини "Обија" - Дервиши, тел. 065/647-054; 051/388-257.

Издајем или продајем пословни простор у Лакташима, на пијаци, тел. 065/936-588.

Изнајмљујем пословни простор у центру Бањалуке, 100 м², са употребном дозволом, гријањем и климом (ул. Славка Родића 4, приземље), тел. 065/581-549.

Издајем пословни простор, 22 м², ул. Видовданска бб, први спрат, Градишка, тел. 065/180-942.

Издајем пословни простор, 317 м², обала Врбаса, идеалан за разне дјелатности, новоградња, уз ресторан "Марко Поло", цијена 20 КМ, тел. 066/650-000.

Издајем пословни простор од 25 м² у Јеврејској, тел. 371-754.

Издајем посл. простор у центру Бањалуке, погодан за канцеларију или фризерски салон, тел. 065/973-970.

Издајем вишенамјенски пословни простор, цијена 300 КМ, тел. 065/668-194.

Издајем пословни простор 16 м², на Ханишту ул. Краља Петра Првог Карађорђевића, тел. 066/253-490.

Издајем пословни простор, 130 + 130 м², са употребном дозволом, ул. Браће Подгорника 47, тел. 065/217-909.

Издајем пословни простор у Јеврејској (стари занатски центар) на високом приземљу, 26 м², галерија, тел. 065/622-000.

Издајем пословни простор за представништво, канцеларију, апотеку или амбуланту, Душка Кошчице 22, Бањалукуа, тел. 065/526-532.

Издајем пословне просторе од 50 и 100 м² у улици Ђуре Јакшића 6, код СУП-а, Бањалука, тел. 065/526-703.

Изнајмљујем локал за рођендане, журке и др., Занатски, Обилићево, тел. 065/981-052.

Строги центар, 25 м² приземље, погодно за шалтер банку, осиг. друштво, апотека, оптика, бутик и сл, тел. 065/239-885.

Издајем у центру Бањалуке локал од 30 м², цијена по договору, тел. 065/516-927.

ПОТРАЖЊА

Потребна хала за производњу алуминијумске браварије и столарије од 500 до 1.000 м² са двориштем за манипулацију шлепера, тел. 065/703-880; 051/216-666.

ГАРАЖЕ

ПРОДАЈА

Продајем гаражу, ул. Ђуре Ђаковића, вл. 1/1, Бањалука, тел. 065/614-050.

Продајем зидану гаражу, ул. Вилсонова, Обилићево, Бањалука, тел. 465-398.

Продајем гаражу у улици Војводе Момчила бр. 1, тел. 065/565-069.

Продајем зидану гаражу, Милоша Обилића 54, осмокатнице, блок гаража 16 м², канал, струја, тел. 065/895-971; 051/255-673.

ИЗДАВАЊЕ

Издајем гаражу у улици Ранка Шипке 80Ј, цијена 70 КМ, звати на, тел. 38765952365.

Издајем гаражу у ул. Михајла Пупина, у близини Хитне помоћи, тел. 065/541-188.

Издајем гаражу, Борик, Ж. Мишића 49-А, тел. 065/034-822.

ПЛАЦЕВИ

ПРОДАЈА

Продајем плацеве од 400, 850 и 1.000 м² у Кулаинима, код нове школе, 1/1, тел. 387 65/543-499.

Продајем плац 900 м² са пословним простором од 36 м² у улици Душана и Владе Копање, тел. 065/ 000-044.

Продајем два дунума земље, Горњи Дракулић, тел. 066/985-181; 051/381-358; 387 66/006-779.

Продајем четири дунума земље на Чокорским пољима код Бањалуке, 200 м од коњичког клуба, папири уредни, пут, струја, вода, тел. 066/646-702.

Продајем 3,3 дунума земље у центру Ивањске, тел. 065/369-864.

Продајем 20 дунума земље поред магистралног пута Приједор - Бањалука. Подесно за индустријски погон, тел. 051/317-719.

Продајем два плаца до 840 м² у десној Новоселији крај главног пута, 800 м од "Водовода", тел. 065/605-445; 051/413-257.

Продајем плацеве у Бањалуци, у Шарговцу, са различитом квадратуром, тел. 065/698-012.

Продајем у Бањалуци, на Старчевици, плацеве од 412, 447 и 525 м², тел. 065/698-012.

Продајем два дунама земље у Лакташима, село Милосавци, тел. 051/217-986.

Продајем грађевински плац у Рушњу код Београда и Пријаковцима код Бањалуке, тел. 00387/66-859-705; 00381/11-375-1038.

Продајем плац у Трну код "Уникопа", ул. 23. априла, земље има 2.121 м², тел. 584-249.

Продајем десет дунума шуме, Алексићи, Царевина, тел. 065/560-345.

Продајем плац у Трну код школе, поред Врбаса, 1.488 м², тел. 065/685-800.

Продајем плац 500 м², код споменика у Дракулићу, тел. 051/314-452.

Продајем десет дунума земље у Слатини, 1.000 м од центра. Повољно, тел. 065/685-800.

Продајем два дунума земље, 1/1, Павловац, више Творнице коже, може и пола дунума, тел. 066/897-469.

Продајем у Бањалуци, у Чесми, плацеве од 505, 650 и 820 м², тел. 065/698-012.

Продајем плац у Шарговцу од 500 м², цијена 50 КМ/м², тел. 065/535-968.

Продајем плац 11.000 м² на Крмарицама, цијена 120.000 КМ или замјена за стан, тел. 065/549-687.

Продајем два дунума земље, два и по км од центра града у Бањалуци, погодно за викендице, тел. 065/946-351.

Продајем плац, 1.000 м², у Крминама, под боровима и плац од 1.900 м² у Великом Блашку, тел. 065/636-545.

Продајем плац у Јаблану Горњем, 3.700 м², цијена 16.000 КМ, тел. 065/811-058.

Продајем 4.000 м² плаца у Великом Блашку и плац од 1.000 м² на Крмарицама, близина воде и струје, тел. 065/636-545; 065/355-359.

Продајем 35,5 дунума шуме у Дринићу код Б. Петровца, јела - смрека, буковина тех. дрво и буковина огрев, све 1/1, цијена по договору, тел. 052/323-048, 052/344-571, 065/663-143.

Продајем плац од 200 м² у Билицама (Вруље) код Шибеника, тел. 065/410-485, 065/971-583.

Продајем плац код "Ситроена" на аутопуту - прилаз са три стране, насуто, тел. 065/601-772.

Продајем осам дунума земље, 1/1, у Новој Тополи, звати до 20 часова, тел. 00 385 52/543-601; 065/629-039.

Продајем плац 1/1, Гламочани, повољно, дозвољена градња, тел. 065/696-286.

Продајем четири дунума земље поред Врбаса у Шушњарима, тел. 066/248-269.

Продајем више плацева у Бањалуци за стамбену градњу, тел. 065/698-012.

Продајем три плаца на Старчевици у Бањалуци 412 м², 448 м² и 525 м², тел. 065/698-012.

Продајем земљу у Барловцима, 1.000 м², струја и вода, тел. 065/685-800.

Продајем земљу у Слатини, 2.250 м², струја и вода, тел. 065/685-800.

Продајем земљу (плацеве) на путу Слатина - Клашнице, 800 м од бање Слатина, уз главни пут, тел. 065/267-635; 051/439-094.

Продајем плац на Петрићевцу, 1.508 м², тел. 065/685-800.

Продајем повољно четири дунума шуме и плац од 2.500 м² у Јошавци, код жељезничке станице, тел. 066/416-816.

Продајем 3.000 м² земљишта код Козе Дубице, на обали Уне, цијена 15 КМ/м², погодно за све врсте послова, туризам, викенд насеље, тел. 065/592-300.

Продајем плац 430 м² са свим дозволама за градњу куће на Петрићевцу, ул. Љубијских рудара, тел. 051/437-934; 065/763-941.

Продајем повољно у близини бање Слатина девет дунума земље са потоком, тел. 065/526-679.

Продајем плац, 600 м², улица Вида Њежића, Бањалука, тел. 065/857-159.

Продајем земљиште у Дебељацима 2.000 м², цијена шест евра/м² са рушевном кућом, тел. 065/763-941.

Продајем плац 350 м² са локацијском дозволом Врбања, Р. Петровића, тел. 065/644-713.

Продајем грађевински плац Ада - Бањалука, са грађевинском дозволом за изградњу стамбено-пословног објекта ПО+П+4, тел. 066/709-382.

Продајем плац за кућу 600 м² у Пријечанима- Бањалука кућиште, струја, вода, асфалт на плацу, 1/1, цијена по договору, тел. 051/258-643; 065/970-068.

Продајем два дунума земље повољно за виноград у Лакташима село Милошевић, тел. 051/217-986.

Продајем три дунума земље у близини школе у Залужанима, може замјена за Далмацију од Книна до Шибеника, тел. 385 98/508-218.

Продајем два плаца од 500 m^2, цијена 25 КМ/m^2 у Шарговцу, Бањалука, градска вода, телефон, трофазна струја, повољно, тел. 051/380-045; 066/434-043.

Продајем плацеве у Бањалуци за стамбене пословне објекте и хале, тел. 065/549-687.

Продајем земљу, тел. 065/018-100.

Продајем плац - земљу 20.000 m^2 у Рамићима, код Депоније, цијена 55 КМ/m^2, погодно за индустријске хале, тел. 065/549-687.

Продајем плацеве у Мотикама, тел. 066/120-462.

Плацеви 489 и 574 m^2 на Старчевици, 1/1, струја, вода, асфалт, цијена, 1 m^2/100 КМ, тел. 065/828-437.

Продајем плацеве у Мотикама, Врбањи, Чесми и Дебељацима, повољно, тел. 065/355-355.

Продајем четири дунума земље у Кадињанима, цијена 5.000 КМ по дуниму, тел. 065/828-233.

Продајем плац 20.000 m^2 у Чардачанима погодно за изградњу индустријске хале, цијена 25 КМ/m^2, тел. 065/549-687.

Продајем више плацева у Трну, тел. 066/284-363.

Продајем плац од 593 + 67 m^2 код Градског олимпијског базена, цијена 110 КМ/m^2, тел. 065/605-005.

Продајем плац на Лаушу, тел. 066/091-091.

Продајем више плацева у Шарговцу, појединачно, заједно или мијењам за мањи стан вл. 1/1 цијена око 20 КМ/m^2, тел. 066/294-247.

Продајем у Барловцима 1.233 m^2 плаца поред главног асфалтног пута, власништво 1/1, тел. 065/586-911.

Продајем плац, 700 m^2, у Гламочанима, повољно, тел. 065/622-173.

Продајем плац површине 470 квадрата, насеље Рудине, Челинац, власништво 1/1, обезбијеђени асфалт, струја, вода, телефон, тел. 065/697-460.

Продајем плац 610 m^2, на рате, вода и остало, тел. 065/010-723.

Продајем плац 958 m^2 на почетку ул. Старог Вујадина на Старчевици са комплетном пројектном документацијом, тел. 065/085-097.

Продајем у Трну преко моста плац 550 m^2, 1/1, у рачун узимам и аутомобил, тел. 065/539-699.

Продајем у Лазареву -Бушаку 3.000 m^2 плаца за изградњу пословног или стамбеног објекта, тел. 065/785-526.

Продајем плац у Мотикама код цркве, 1/1, вода, струја, асфалт, тел. 065/329-733; 051/309-122.

Продајем земљу, 14 дунума, може и четири парцеле, Александровац, Борац, тел. 065/401-524.

Продајем плац од 1.000 m^2 у Слатини, викенд насеље у ул. Младости, пут, струја и вода на плацу, грунт 1/1, тел. 051/462-488; 066/735-904.

Продајем плац на атрактивној локацији на аутопуту у Лазареву, тел. 066/091-091.

Продајем плацеве у ул. Благоја Паровића, дозвољена градња, власништво 1/1, тел. 065/279-619.

Продајем плац, 1.000 m^2, са комуналијама, 1/1, дозвољена градња, имају два монтажна објекта, зелена ограда и воће, налази се 400 м од базена у Лакташима према Врбасу, тел. 051/282-772.

Продајем у Дервишима грађевинску парцелу 2.000 m^2 са дозволом за градњу, тел. 065/239-082.

Продајем плац, 700 m^2, Лауш, Бањалука, тел. 051/308-895; 065/303-811.

Продајем три дунума земље у Гламочанима, поред аутопута, тел. 065/822-299; 051/257-310.

Продајем повољно 1.580 m^2 земље у Шушњарима, тел. 586-558, 066/317-670.

Продајем плацеве у Дракулићу, тел. 065/667-482.

Продајем плацеве у Лакташима, на двије локације, тел. 065/584-802.

Продајем у Бањалуци земљу, 6.700 m^2, тел. 065/698-012.

Продајем плац 1.830 m^2 у Цариградској улици, цијена по договору, тел. 065/706-061.

Продајем у комаду 160 дунума земље, вода, струја, повољно, околина Слатине, у цијену може и стан, тел. 065/177-606.

Продајем пет дунума земље, два под шумом, три под ливадом, дозвољена градња, папири 1/1, код Сарачице, тел. 051/275-124; 065/657-665.

Продајем 2х2.320 m^2 земљиште у Крупи на Врбасу, десна обала Врбаса, тел. 066/648-756.

Продајем два дунума земље у Шушњарима, тел. 065/797-368.

Продајем 4.000 m^2 земље уз асфалтни пут, центар Сарачице, погодно за пумпу, цијена 80 КМ/m^2, тел. 051/305-585; 065/607-482.

Продајем плацеве недалеко од ресторана "Језеро", тел. 065/614-842.

Продајем земљу, повољно за викенд кућу, тел. 066/899-241.

Продајем плац на Ребровцу, ул. Косте Јарића бб, тел. 065/144-867.

Продајем плац површине 3.648 m^2 у Куљанима, асфалт, струја, телефон и вода, тел. 051/464-360; 066/408-499.

Продајем код касарне "Козара" плац од 3.500 m^2 за стамбено-пословну изградњу, тел. 066/913-106.

Продајем плац 500 m^2, 1/1, крај асфалта са папирима, Тузланска 76, Старчевица, тел. 051/424-876.

Продајем земљу у Мотикама код школе, 2.078 m^2 оранице и 150 m^2 шуме, повољно, тел. 065/367-007.

Продајем плацеве у Александровцу, недалеко од дворане "Игокеа" и школе, све 1/1, близина амбуланте, тел. 065/397-088.

Продајем плац у Лакташима на 600 m^2, 700 м од бање, повољно, тел. 065/068-663; 065/297-493.

Продајем земљиште 55.000 m^2 у Иванској - Центар, иза мјесне заједнице, тел. 051/437-934; 065/763-941.

Продајем земљиште 2.000 m^2 са девастираном кућом у Дебељацима, цијена 15.000 КМ, тел. 051/437-934; 065/763-941.

Продајем плац, 600 m^2, ул. Новака Пивашевића, мјесна заједница Ада, тел. 065/644-713.

Продајем повољно два плаца од 706 и 500 m^2, дозвољена градња, породичних кућа за становање, цијена по договору, насеље Лауш, тел. 051/437-862.

Продајем плац у Залужанима код школе, тел. 065/497-846; 051/216-155.

Продајем плац 1.500 m^2 уз Врбас у Трну ул. Милоша Обилића, тел. 065/497-846; 051/216-155.

Продајем плацеве на Лаушу, четири км од центра, повољно, тел. 065/497-846; 051/216-155.

Продајем земљу или плацеве у Буквалеку, асфалт, вода, телефон,струја десет минута од центра Бањалуке, цијена 10.000 КМ/1.000 m^2, тел. 065/981-610.

Продајем плац од 2.000 m^2 у Буквалеку, цијена 20.000 КМ или мијењам за возило исте вриједности, тел. 051/309-953.

Продајем два дунума земље у Шушњарима, повољно, погодно за викендице, тел. 066/653-757.

Продајем дунум земље на Старчевици, а може и више, ул. Старог Вујадина, 2,5 км од кафића "Вокс", повољно за викендицу, тел. 065/666-197.

Продајем плацеве 489 и 574 m^2 Старчевица, струја, вода, поврат, цијена 100 КМ/1m^2, тел. 065/828-437.

Продајем плац, 1.000 m^2, ул. Косте Јарића, Старчевица (струја, вода), хитно, цијена 35.000 КМ, тел. 065/524-505; 051/316-955.

Продајем два плаца по 1.000 m^2 уз асфалтни пут Чокорска поља - Сарачица, цијена 35 КМ/m^2, тел. 051/305-585; 065/607-482.

Продајем пет дунума земље код хотела "Бубић", повољна цијена, тел. 065/601-772.

Продајем плац 700 m^2 у Александровцу, Борачки пут, 1/1, тел. 065/401-453.

Продајем повољно 15 дунума земље у Чесми 1/1 може се парцелисати, тел. 065/539-699.

Продајем плацеве у Дервишима од 500 - 620 m^2 и у Чесми од 500 - 850 m^2, тел. 065/698-012.

Продајем у Рамићима земљу уз магистрални пут за Приједор, тел. 065/698-012.

Продајем десет дунума земље са кућом на путу Лакташи - Србац, цијена 80.000 КМ, тел. 065/605-330; 065/616-757.

Продајем дунум земље, а може и више са недовршеном кућом П+1 у Јаблану, тел. 065/575-903.

Продајем земљу у Драговићима, четири дунума, тел. 051/318-170.

Продајем пола дунума земље,ограђено, асфалт, вода, струја, седам километара од Бањалуке, тел. 051/318-892.

Продајем повољно плац, 500 m^2, на Тањицама, тел. 065/211-493.

Продајем земљу, 5.500 m^2, у Колима, асфалт, струја, вода, близина школе, повољно, тел. 051/212-468.

Продајем плац на почетку Мотика, код водоторња, 636 m^2, папири 1/1, има инфраструктуру, тел. 066/668-786.

КИОСЦИ
ИЗДАВАЊЕ

Издајем киоск са уредним папирима код Зеленог моста, тел. 065/801-986, 066/406/241.

СОБЕ
ИЗДАВАЊЕ

Издајем намјештену собу, кухињу, ходник,оставу и заједничко купатило за 130 КМ, тел. 38765322769.

Издајем студенткињи кревет у двокреветној соби, са употребом кухиње и купатила, посебан улаз, централно гријање, центар, тел. 065/585-524; 387 66/240-360.

Издајем двјема ученицама намјештену собу у стану, са централним гријањем са употребом кухиње, тел. 051/437-794; 065/773-403.

Издајем собу у згради са централним гријањем и употребом кухиње и купатила, тел. 065/742-677.

Издајем студенту кревет у двокреветној соби у строгом центру града, тел. 065/413-546.

Издајем намјештене собе с купатилом, може појединачно, Росуље, тел. 051/351-062.

Издајем мушкарцима намјештен једнособан стан, ул. Јовице Савиновића 103 А, Петрићевац, тел. 051/355-552.

Издајем двокреветну собу + кухињу са гријањем, ул. Јована Дучића 60, Бањалука, тел. 051/306-282.

Издајем собу студентима, тел. 051/252-283.

Издајем дјевојкама једнокреветну собу, централно гријање, употреба кухиње, тел. 051/437-378.

Издајем собу код ауто-школе "Волан", посебан улаз, за самце, цијена 80 КМ, тел. 065/697-062.

Изнајмљујем студентима собе код "Интегралове" пумпе, Бањалука, тел. 065/561-516.

Издајем двојици студената двокреветну собу, центар, купатило, кабловска ТВ, употреба кухиње, централно гријање, тел. 051/216-220.

Издајем студенткињама двокреветну собу са купатилом и посебним улазом, ул. Триве Амелице 46, Бањалука, тел. 051/351-082.

Издајем намјештену собу са купатилом на Лаушу, Карађорђева 369 посебан улаз, тел. 051/281-141.

Издајем двокреветну собу мушкарцу у строгом центру града, тел. 065/413-546.

Издајем двокреветну собу са кухињом и купатилом, посебан улаз, тел. 051/463-392.

Издајем двокреветну собу студентима, може и једно, Борик, тел. 066/202-225.

Издајем два лежаја за студенте (мушке) у Кордушашкој улици у Борику, централно, кирија повољна по договору, звати од 10 до 20 часова, тел. 051/253-614.

Издајем једнокреветну собу на Старчевици код "Интегралове" пумпе, дјевојци, студенткињи, ученици, тел. 051/460-514.

Издајем дјевојкама двокреветну собу са употребом кухиње и купатила, ул. Војводе Момчила 7 иза МУП-а, тел. 218-982.

Издајем намјештену собу са гријањем, тел. 065/062-707.

Издајем самцу мушкарцу једнокреветну собу, централно гријање, заједничка кухиња, посебан улаз, тел. 051/214-120.

Издајем женској особи намјештену собу са гријањем у близини болнице у граду, тел. 051/351-680; 065/450-544.

Издајем једнокреветну собу, употреба купатила, кухиње, кабловска, гријање, уљни радијатор, тел. 065/203-891.

Издајем собу за двије ученице у двособном потпуно намјештеном стану у Борику, без присуства власника, тел. 065/337-843.

Издајем за четири студента смјештај код Ребровачке цркве, тел. 065/631-613.

Издајем за два студента двокреветну собу преко пута Кампуса, тел. 066/834-204.

Издајем дјевојкама собу са гријањем, тел. 051/305-036; 065/846-256.

Издајем дјевојци - студенткињи собу са употребом кухиње и купатила, Борик 1, тел. 250-190.

Издајем двокреветну собу , Гаврила Принципа 46 Б, повољно Обилићево, тел. 051/463-484.

Издајем собу једној или двјема особама, повољно, тел. 065/674-638; 051/370-918.

Издајем женским особама двије намјештене собе са кухињом и купатилом, гријање, посебан улаз, тел. 065/245-664.

Издајем двокреветну собу са употребом кухиње и купатила, Обилићево, тел. 051/466-646; 065-016-841.

Издајем двокреветну собу са кухињом и купатилом, посебан улаз, тел. 051/463-392.

Издајем двокреветну собу у Борику студенткињама, употреба кухиње, тел. 051/257-209.

Издајем двокреветну собу студентима мушкарцима, близу факултета, насеље Обилићево, тел. 051/302-196.

Издајем дјевојци собу у стамбеној згради, Борик, тел. 066/219-543.

Издајем двије собе у строгом центру града за студенте, тел. 066/535-301.

Издајем намјештену двокреветну собу са мањом кухињом и купатилом у засебном дворишту, тел. 065/837-918.

Издајем собу са два лежаја, употреба стана, комплет плаћање унапријед, Обилићево, тел. 065/663-769.

Издајем собу са централним гријањем, цијена повољна, Г. Принципа 46, тел. 051/463-484; 066/896-706.

Издајем једној дјевојци, студенту собу у Борику, повољно, тел. 252-054.

Издајем двокреветну собу са гријањем, посебан улаз, Обилићево, тел. 065/515-135.

Издајем студенткињама собу у Борику, код студентског дома, тел. 065/823-034.

Издајем дјевојци лежај у двокреветној соби у стамбеној згради кухиња, купатило, гријање Борик, тел. 065/868-182.

Издајем дјевојкама једокреветну собу у згради , центар града, тел. 066/785-849.

Издајем двокреветну собу са централним гријањем у Обилићеву, тел. 065/643-621; 051/466-060.

Издајем студентима собу, одвојена кухиња, купатило, са централним гријањем, у близини факултета, тел. 065/520-978.

Издајем собу са централним гријањем мушкарцима, звати послије 17 часова, тел. 051/211-892; 065/228-840.

Издајем двокреветну и једнокреветну собу, кухиња, купатило, централно, кабловска, интернет, Обилићево, тел. 063/893-982.

Издајем намјештену собу за два ученика који иду у Медицинску школу 500 м од школе, тел. 051/461-108.

Издајем собе за једну, четири и двије студенткиње, у центру, тел. 066/300-994.

Издајем собу у центру града, централно гријање, телефон, тел. 051/218-383.

Издајем студенткињама намјештену двокреветну собу са парним гријањем, остало по договору, тел. 066/617-811.

Издајем студенткињама намјештену двокреветну собу у Борику, остало по договору, тел. 065/397-138.

Издајем двокреветну собу двојици студената, Борик, Бањалука, тел. 051/255-722; 066/671-136.

ПОТРАЖЊА

Тражим цимера у двокреветној соби, Обилићево, Гаврила Принципа 30, тел. 065/006-068; 051/466-646.

Хитно поребна цимерка у двокреветној соби у Новој вароши, посебан улаз, централно гријање, одлични услови, тел. 051/305-072.

Хитно потребна цимерка у двокреветној соби, гријање, купатило, кабловска, ТВ, у стамбеној згради, тел. 051/251-282.

ВИКЕНДИЦЕ
ПРОДАЈА

Продајем повољно више викендица и плацева у Слатини и околини, тел. 387 65/964-929.

Продајем јефтино викендицу у Горњој Бистрици на Козари, општина Приједор, тел. 051/463-362; 065/522-501.

Продајем викендицу, чврста градња, два дунума земље у огради, под воћем, у Алексићима, општина Лакташи, тел. 066/683-034; 051/457-103.

Продајем или мијењам викендицу у Шушњарима за стан у Бањалуци, тел. 065/797-368.

Продајем викендицу у Чардачанима, 1/1, нова, завршена, намјештена, усељива за становање, чврста градња, тел. 065/581-773; 065/966-808; 070/310-548.

Продајем викендицу и 1.500 m^2 плаца (воћњака) у Ријечанима код Лакташа, грађевинска, урбанистичка дозвола, 1/1, хитно, тел. 065/636-545.

Продајем викенд кућу у Слатини, тел. 065/917-009.

Продајем атрактивну викендицу, тел. 065/018-100.

Продајем викендицу у Мишином Хану, Јосиповићи, тел. 065/746-295.

Продајем викенд кућу на Крчмарицама, три дунума земље под воћем, вода, струја, асфалт, тел. 066/449-683.

Продајем викендицу на Крчмарицама, усељива, израђена, са 2.000 m^2 плаца, тел. 066/091-091.

Продајем викендицу (девастирану), у Г.Кадињанима код Слатине, асфалт, струја, воће, ограда, четири м од ријеке, тел. 065/319-295.

Продајем викендицу са плацем 1.120 m^2 у Великом Блашку, општина Лакташи, тел. 051/305-269.

Продајем викендицу - кућу у Џомбама, Челинац, дунум земље, воће, струја, вода, тел. 217-264; 065/739-941.

Продајем викендицу на путу Бањалука - Јајце, осам км од Бањалуке, повољна цијена, тел. 065/955-895.

ИЗДАВАЊЕ

Издајем викендицу у Кнежеву 4+1 лежаја 30 КМ, мин. седам дана, тел. 065/811-058.

МОТОРНА ВОЗИЛА
ПРОДАЈА

Продајем "мерцедес Е" 300 турбо дизел, 1997. г.п., повољно, тел. 065/631-613.

Продајем "пасат 2" караван, г.п. 1987, дизел, пет брзина, тел. 065/746-295; 051/354-195.

Продајем "форд фокус", 1,8 TDI, 2000. г., рег. до маја 2012, клима, АВС, ел. подизачи алу фелге, магленке, екстра стање, 7.800 КМ, прешао 156.000 км, тел. 065/562-327.

Продајем ауто "алфа ромео 33", 1991. г.п., у одличном стању, тел. 066/264-667.

Продајем "голф 1" дизел, г.п. 1983, 1.600 кубика, регистрован годину, цијена 1.500 КМ, тел. 065/222-940.

Продајем регистрованог "југа" са уграђеним гасом, може и замјена, тел. 051/532-426.

Продајем "форд фијесту" 2005. петоро врата, металик плава боја, у одличном стању, тел. 065/974-841.

Продајем повољно "опел кадет", 1,2 кубика, у возном стању, без улагања, јефтино, тел. 065/419-294.

Продајем "голф 2", 1990. г.п., бензин, 4х4, исправан, црвени, троје врата, није регистрован, Челинац, тел. 065/499-516.

Продајем "москвич алеко", г.п. 1990, 1.500 цшм, 75 KS, исправан, регистрован, цијена 600 КМ, тел. 066/790-592; 051/460-845.

Продајем "пасат 2" TD, караван, 87, регистрован 5/12, Градишка, тел. 065/587-539.

Продајем "ауди А-4" 1.6, г. п. 1997, цијена 8.200, тел. 065/662-368.

Откупљујем све врсте возила која су за отпис до 300 КМ, тел. 065/859-069.

Продајем "фијат ћинквећенто", 1997. г.п., 1.100 $цм^3$, 40 KW, минимална потрошња, гаражиран, тел. 066/602-077.

Повољно продајем "фолксваген кеди", 1989. г.п., возило је у екстра стању, тел. 066/709-381.

Продајем "пежо 306", дизел, четворо врата, 1995. г.п., у супер стању, тел. 065/528-247.

Продајем комби VW 7+1, 2,5 TDI, 2002. год., 14.000 КМ, тел. 065/620-322; 065/580-081.

Продајем камион "форд белфорд", носивост пет тона, повољно, исправан, очуван, у врло добром стању, ал. странице каросерије, покретна рампа, нерегистрован - цијена по договору, тел. 065/644-550.

Продајем "шкоду фабију 1,4 мпи", 2002. година, први власник, сервисна књига у врло добром стању, тел. 065/697-460.

Продајем "нисан лаурел", турбо дизел 88. годиште, 2283 $цм^3$, 66 KW, у супер стању, повољно, путничко возило, тел. 065/068-663; 065/297-493.

Продајем "ауди А4", 96. г.п., 1.8 бензин, тек регистрован, сва опрема, може замјена за скупље возило, тел. 065/895-502.

Продајем "пасат" караван 1600 турбо дизел, 87. годиште, регистрован, црни, повољно, тел. 065/068-663; 065/297-493.

Продајем "мерцедес 200" дизел 124 и 123, одлично стање, повољно, сиви металик, тел. 065/068-663; 065/297-493.

Продајем "мерцедес 250" дизел 124, боја труле вишње, одлично стање повољно, тел. 065/068-663; 065/297-493.

Продајем "сузуки смурај " 1300, први лак, прешао 105.000 км, цијена 5.500 КМ, тел. 065/068-663; 065/297-493.

Продајем "форд ескорт" караван, 1.6 кубика, 16 V, бензин, 1997. г. п., регистрован до децембра 2011. године, клима, серво, ABS, ел. подизачи аир бег, цијена 4.200 КМ, тел. 065/528-238.

Продајем "хјундаи санта фе", 4х4, 2001. г.п., 2,0 CRDI, тел. 051/215-656.

Продајем "ауди" јаје 89. г. п.1.8 бензин, екстра стање, цијена 4.200 КМ, тел. 065/828-437.

Продајем "ауди" 100 CS 2,2 бензин рег. 11/11; 83. год, 2.000 КМ, тел. 065/880-310.

Продајем "југо 55", г. п.1990, тел. 065/197-142.

Продајем "кадет 139" г.п. 1987, регистрован до марта 2012, тел. 065/788-317.

Продајем "пасат 1.6", бензин, гас, г. п. 1986, замјена за аутомобил са аутоматским мјењачем, тел. 065/186-108.

Продајем "ауди 80", дизел, г. п. 1983, у добром стању, могућа замјена, тел. 065/786-190.

Продајем "голф 3", г. п. 1995, 1.8. 66 KW, рег. до 7.12, цијена 4.500 КМ, тел. 065/976-323.

Продајем повољно "опел кадет караван", 1,2 кубика, 1985. г.п., тел. 065/528-247.

Продајем или мијењам за јефтиније "мерцедес" А класе, 1,7 дизел, 2001. г.п., у одличном стању, тел. 065/528-247.

Продајем "опел кадет" 1,3 у добром стању, бензин - гас, тел. 066/250-372.

Продајем "рено 21", бензинац, произведен 1991, бијеле боје, 1397 кубика, 50 KS, регистрован до 9/2012, тел. 065/535-557.

Продајем "југо 45", 1990. год., регистрован до 9/2012., фиксно 1.250 КМ, тел. 066/863-909; 051/251-138.

Продајем "фијат дукато", 1991. година, тел. 065/218-600.

Продајем "хјундаи лантру", 1998. г. п., фул опрема, у дијеловима, тел. 065/218-600.

Продајем "мерцедес 124-200" бензинац, аутоматик, у дијеловима, тел. 065/739-422.

Продајем "опел корсу", 1990. годиште, регистрована до јула 2012, тел. 065/814-132.

КУПОВИНА

Купујем "југу 45", тел. 065/538-048.

Купујем аутомобиле који су за отпис, до 300 КМ, тел. 065/636-004.

ДИЈЕЛОВИ И ОПРЕМА

Продајем "ситроен ксару", 99. г.п. фул опрема, бензин, у дијеловима, тел. 065/218-600.

Продајем готово нов хладњак за "кадет суву", цијена 40 КМ, тел. 065/785-855.

Продајем дијелове лимарије, механике и ентеријера за "ескорт" 1,6 дизел бијели и "ескорт" 1,4 бензин, плави, повољно, тел. 065/894-570.

Продајем четири гуме 235-85-R16C M+C, тел. 065/931-383.

Продајем "пежо 106", 1998. г. п., 1.400 кубика, у дијеловима, тел. 065/218-600.

Све врсте ретровизора за аутобусе, камионе, комби возила, џипове те крива и резана огледала са уградњом за путничка кола, фарови за "голф 1", 2, 3, и "мерцедес" луксузна кола, тел. 065/538-048.

Продајем ауто-дијелове "тојоте корола", г.п. 1988-1992, тел. 065/663-180.

Продајем ауто-дизалицу за "Заставино" возило, четири комада, тел. 065/197-142.

Продајем фелге, 16 цола, петокраке "тојота", пет рупа РАУ 4, тел. 065/513-795.

Продајем по четири комада зимских гума 235/60/18, 255/60/17, 265/70/16, 255/60/18, тел. 065/513-795.

Продајем некоришћен кровни носач за "пасат караван" и "фокус караван", цијена 60 КМ (оригинал њемачки), тел. 065/650-509.

Продајем каншу за "пежо 206", заштита од крађе, тел. 065/696-422.

Продајем "форд ескорт TDI", 1998. г. п., у дијеловима, тел. 065/739-422.

МАШИНЕ И АЛАТИ

ПРОДАЈА

Продајем моторну пилу 041, тел. 065/746-295.

Продајем машину за набацивање глет масе, фасада и кречења, тел. 065/034-768.

Продајем хидрауличну дизалицу за подизање тешких камиона и аутобуса, подиже терет до 65 тона, тел. 065/034-768.

Продајем стубну угаону бушилицу за метал "металац СБ 26" професионал М-2, исправна, као нова, повољна цијена, тел. 051/304-640; 066/814-693.

Продајем и сервисирам нове машине за пољопривреднике, мрвилице, шротилице, циркуларе, хобларице, машине за воће и поврће и друге алате, повољно, тел. 051/532-426.

Продајем машину за индустријско прање, 15 кг, "приват", 2.500 КМ, тел. 065/956-458.

Продајем шивећу машину оврлавка "унион спесијал 4.500", 1.200 КМ, тел. 065/956-458.

Продајем машину за обраду дрвета, за израду свих врста жљебова, бродског пода, ламперије, тел. 065/034-768.

Продајем машине за производњу сокова и линију за дејонизацију воде, повољно, тел. 065/068-663; 065/297-493.

Продајем машине за мљевење воћа, машину за мљевење сувог биља, тел. 065/548-744; 051/303-603.

Продајем нову машину за хемијско чишћење гардероба или мијењам за аутомобил, тел. 065/881-415.

ТРГОВИНА

ПРОДАЈА

Продајем комплетан инвентар за трговинску радњу, тел. 065/587-4'1.

Продајем комплет трговачки инвентар, тел. 065/214-295.

УГОСТИТЕЉСТВО

ПРОДАЈА

Продајем пивску амбалажу и фискалну касу "алтера" (за угоститељство), тел. 065/429-104.

Продајем кафе-апарат са млином и фискалну касу "алтера" за угоститељство, тел. 065/429-104.

Продајем нове и половне тацне за експрес ресторане, тел. 065/513-417.

ИЗДАВАЊЕ

Издајем кафе роштиљницу - кафе пиценију у Обилићеву код "Мог маркета", тел. 065/643-621.

Издајем ресторан на Петрићевцу, екстра уређен, цијена 600 КМ + гријање, тел. 051/355-572; 066/658-775.

ПОЉОПРИВРЕДА

ПРОДАЈА

Продајем млин крњач-шротач, круни кукурузе на два улаза, великог капацитета, као нов, одваја зрна, тел. 065/543-295.

Продајем нове тракторске корпе, са једним или са двоја врата и веће корпе за бикове, коње и друге животиње, тел. 051/532-426.

Продајем трактор "џон дир" 20.20, сијачицу и вадилицу за кромпир, тел. 065/931-383.

ГРАЂЕВИНАРСТВО

ПРОДАЈА

Продајем крило прозора са стаклом за балконе, терасе 130х80, шест комада, тел. 065/746-295; 051/354-195.

Продајем троја собна врата са штоком и три прозора 140х120 са изостаклом, све ново, тел. 065/746-295.

Повољно продајем ал. панеле постакљене, са вратима, погодно за све унутрашње преграде пословних објеката, тел. 065/813-108; 051/354-352.

Продајем бријеп, тел. 065/034-768.

Продајем нове дрвене прозоре 136х 186 цм, са три крила 173х58 цм, 168х58 цм, 160х58 цм, 140х58цм, тел. 065/342-713.

Продајем 39 комада блокова, димензија 25х24х11 цм, тел. 065/971-583.

Продајем пет половних собних врата са штоковима, ширина 80, висина 208 цм, цијена по договору, тел. 065/616-977.

Продајем половне дрвене прозоре 190х135 са алу ролетном 158х177цм, 140х77 са алу ролетном, 167х200 са три крила и алу ролетном, тел. 065/342-713.

Продајем нови дрвени прозор за излог из три дијела, једна врата и два прозора, тел. 065/342-713.

Продајем једна улазна половна храстова врата, 105х210 цм, зидарска мјера и једна кухињска полустаклена 88х205 цм, тел. 051/301-555.

Продајем нове PVC прозоре, 140х80 цм, 58х37 цм и PVC са алу штоком 158х95, тел. 065/342-713.

РАЧУНАРИ

ПРОДАЈА

Продајем пентијум 4, 2,8 GHz, 16 рама, LCD монитор, "самсунг" бијели, запакован, нов, цијена 250 КМ, тел. 065/971-550.

Продајем рачунар 500 MHz, ram 256 mb, монитор 15 инча + упс, тастатура и модем, тел. 065/686-991.

Продајем сто за рачунар и комоду, повољно, тел. 066/416-078.

МОБИЛНИ ТЕЛЕФОНИ

ПРОДАЈА

Продајем исправан мобилни "нокија" Н96, цијена 180 КМ, тел. 065/620-245.

МУЗИКА

ПРОДАЈА

Продајем виолину (1/1) са кофером. Цијена 500 евра, тел. 065/971-000; 387 65/542-638.

Продајем хармонику "мелодија", 96 басова, девет регистара, и хармонику хохнер пет регистара, 60 басова, цијена по вијењу и договору, тел. 065/206-060.

Продајем клавир, стар двије године, фирме "Веинбах", тел. 065/971-333.

Продајем повољно пијанино "петроф", тел. 051/253-471.

Продајем електричну акустичну гитару "фендер" црна са тјунером, ремен, кабл и футрола све ново некоришћено, цијена 350 КМ, тел. 065/755-387.

Продајем повољно клавир "Weinozch", тел. 065/971-333.

ФОТО

ПРОДАЈА

Фото опрема, повољно продајем расвјетна тијела (филмска и ТВ снимања), тел. 066/129-558.

АПАРАТИ ЗА ДОМАЋИНСТВО

ПРОДАЈА

Продајем полован фрижидер са замрзивачем, електрични шпорет и замрзивач, тел. 065/468-362.

Продајем ТА пећ, шестица, врло повољно, тел. 065/547-711.

Продајем ТА пећ, 3,6 KW, обложена ростфрајним лимом, 300 КМ, тел. 065/620-245.

Продајем гасну пећ за гријање, тел. 065/417-141.

Продајем шпорет, комбинација струја - гас, замрзивач ладичар, тел. 066/026-000.

КУПОВИНА

Откупљујем неисправне веш-машине и остале кућне апарате, тел. 387 65/322-769.

НАМЈЕШТАЈ

ПРОДАЈА

Продајем кауч на расклапање 200х170, има смјештај за постељину, узглавницу и бочне стране дјелимично, тел. 065/916-811.

Продајем полован регал од пуног дрвета, тел. 066/833-540.

Продајем два кауча дрвена, двије фотеље, храстово буре за ракију, ТА пећ 4, сјекирице са футролама за ловце и риболовце, тел. 051/216-358; 066/437-725.

Продајем трокрилни орман, растављен и брачни кревет, растављен, повољно, тел. 051/253-614.

Продајем музичку лијиниију дијелове регала и три висећа елемента, тел. 065/259-609.

Продајем собни и кухињски намјештај због селидбе, регал, трпезаријски сто, гасни шпорет, тел. 066/546-523.

Због продаје стана продајем врло повољно ствари, тел. 066/285-530.

Продајем сто за дневну собу, пуно храстово дрво са керамичком плочом, 140 х 70 х 50 цм, тел. 065/048-109.

Продајем кухињу са уградним шпоретом, тел. 065/196-340.

Повољно продајем исправна два фрижидера или мијењам за ракију, тел. 066/726-106.

Продајем двосјед на расклапање, цијена 50 КМ, тел. 065/971-583.

Продајем дјевојачку собу са лежајем, комб. плаво-бијела + кревет са "симпо" душеком и двокрилни ормар, тел. 051/216-931; 066/449-749.

Продајем трокрилни регал, плакар, тросјед, витрину, тел. 065/797-368.

КУПОВИНА

Купујем казан за бојлер "Мебош" а може и бојлер, тел. 051/214-114, 065/009-643.

УСЛУГЕ

ОСТАЛО

Професор физике квалитетно инструише ученике и студенте, искључиво физику. Долазим кући. Двочас (90 мин.) = 25 КМ, тел. 066/634-805; 387 66/006-040.

Кућни мајстор, сви послови, вода, струја, молерај, отчепљење одвода, повољно и стручно, тел. 387 65/882-511.

Изводимо радове централног гријања, водоинсталација, наводњавања, одржавања и ситних поправки, тел. 387 65/271-887.

Школа - часови хармонике, клавира, клавијатура, теорије музике и музичке педагогије. Народна - забавна музика, пјесме, кола, инструментали, по вашем избору, тел. 387 66/468-828.

Дајем инструкције из енглеског ученицима, студентима и другим заинтересованим. Предавач са дипломом Универзитета Кембриџ у Великој Британији, тел. 066/943-502.

Постављање ауто-фолија на комплетну каросерију возила. www.auto-folijazoran.blogspot.com, тел. 387 65/295-763.

Брзо, квалитетно и са гаранцијом, радим водоинсталације и канализацију, као и ситне поправке, тел. 38765546390; 051/211-763.

Кућам семинарске радове са комплет штампањем и коричењем, цијена од 20 до 40 КМ, тел. 065/971-550.

Градимо ранчеве, камине, пећане, фонтане, повољно, тел. 065/631-613.

Кречење, глетовање, тапете, унутрашња фасада, декорације, ламинати, ригипс, санације и адаптације објеката, тел. 066/449-783.

Превозим путнике на дуже релације по веома повољним цијенама, тел. 066/447-536.

Брусим и лакирам паркет и бродски под, тел. 065/178-743.

Правим све од жељеза, ограде, надстрешнице, сталаже, наткривам балконе, гаражна врата, заштитне решетке итд., тел. 065/600-993.

Професор енглеског језика даје часове и инструкције, превод текстова и докумената, судски тумач - преводилац., тел. 065/938-401.

Школа рачунара "Giga Computers" нуди све врсте курсева за рад на рачунарима, полагање сертификата, звати сваки дан од осам до 16 часова, тел. 051/213-088.

Бесплатно одвозим старе веш-машине, шпорете, замрзиваче, каде, радијаторе и сл., тел. 065/898-589.

Пружам услуге чишћења пословних простора и станова, тел. 066/989-957.

Водоинсталатер изводи све ситне водоинсталатерске радове, тел. 065/875-684.

Вршим услуге клања малих и великих свиња, телади, јагњади, итд., тел. 065/566-181.

Поправљам оквире наочара свих врста, брзо и квалитетно, Алеја Светог Саве бр. 16, тел. 051/318-227.

ВКВ молер брзо, квалитетно и повољно ради комплетно уређење станова и пословних простора, глетовање, кречење и лакирање столарије, тел. 065/032-930.

Професор српског језика оглашава услугу лекторисања дипломских/семинарских радова, те услугу давања инструкција из српског језика и књижевности, тел. 065/954-969.

Електричар врши уградњу, замјену аутоматских осигурача, интерфона, гријача, стубишних аутомата, расвјете, индикатора, инсталација, долазак бесплатан, Бањалука, тел. 065/566-141.

Услуге прања и сушења свих врста тепиха, превоз по потреби обезбијеђен, тел. 051/371-700, 065/885-944.

Повољно кућам дипломске, семинарске и магистарске радове, цијена странице једна КМ, тел. 065/615-028.

Израђујем интернет странице и уређујем садржај, тел. 065/614-842.

Електричар врши замјену дотрајале електроопреме, поправља старе и уграђује нове електроинсталације, тел. 065/418-878.

Дајем инструкције из математике и физике, двочас 10 КМ, тел. 065/561-087.

Радим коване ограде, капије и разно од кованог гвожђа, тел. 051/463-329; 065/321-392.

Вршим превоз путника и робе комби возилом у БиХ, тел. 066/469-299.

Одговорна жена, 52 године, чувала би једно дијете, тел. 066/989-957.

Димњачар - чистим димњаке, централне пећи и котлове за гријање, тел. 051/483-144; 065/670-639.

Дајем часове математике ученицима и студентима, цијена часа дијели се с бројем полазника, тел. 051/465-553; 066/430-105.

Превоз лица и робе комбијем "мерцедес спринтер", повишен, продужен, земља и иностранство, тел. 065/011-183; 065/781-453.

Дајем инструкције из књиговодства за средњошколце, двочас 15 КМ, тел. 988/676-499.

Поправак гумених, PVC и полиестерских чамаца, базена, рибарских одијела, варење пластике, тел. 065/990-944.

Превозим робу и путнике, до девет особа, тел. 063/384-613.

Дајем инструкције из енглеског свим узрастима, час десет или пет КМ, тел. 066/120-558.

Дајем инструкције из математике за основце и средњошколце, ако треба долазим кући у договору са родитељима, тел. 465-576.

Професор њемачког језика врши превод уз овјеру и даје инструкције, тел. 065/597-780.

Искусан кућни мајстор обавља све врсте кућних послова, електро и водоинсталације, молерај, браварске послове и остало, врло квалитетно и професионално, тел. 065/980-038.

Повољно изводим машинске глазуре, демит фасаде, молерај и остале санације, тел. 066/777-377.

Ученицима и студентима повољно дајем инструкције из математике, тел. 061/663-849.

Физиотерапеут пружа услуге комплетне и парцијалне масаже у вашем дому, тел. 065/373-906.

Наставница математике и физике даје инструкције, ученицима основне школе, тел. 051/302-196.

Радим металне ограде, капије, гаражна врата, затварам балконе и остало од метала, тел. 051/463-329; 065/321-392.

Електричар поправља инсталације, мијења гријаче, термостате, индикаторе, расвјетна тијела, аутоматске осигураче и осталу опрему, тел. 066/858-688.

Часови и школа хармонике, клавира, клавијатура, теорије музике и муз. педагогије, народна и забавна музика, тел. 066/468-828.

Тражим сараднике за "орифлејм" козметику, зарада 30 одсто, тел. 065/948-023.

Кућни мајстор изводи водо и електропослове, отчепљење одвода, остало, тел. 065/882-511.

Искусан кућни мајстор обавља све врсте кућних послова електро и водоинсталатерске, молерај, браварске послове и остало врло повољно, квалитетно и професионално, тел. 065/980-038.

Учитељица и наставница разредне наставе у пензији, помаже основцима у учењу, тел. 051/257-560.

Повољно дајем инструкције из њемачког језика, далазим кући, тел.

065/543-303.

Чишћење генерално, редовно стамбено-пословних простора, дубинско прање намјештаја, тепиха, уз повољну цијену и гаранцију, тел. 065/898-589.

Инструкције из математике за ученике основних и средњих школа, повољно, тел. 065/562-027.

Потребна жена од 30 до 50 г. за рад у кући, четири дана у мјесецу, услуга 120 КМ + топли оброк и пиће, околина Челинца, тел. 065/499-516.

Рачуновођа са лиценцом тражи посао, тел. 065/917-009.

Лијепим керамичке плочице повољно и квалитетно, гаранција, тел. 051/272-647; 065/304-479.

Мајстор са дугогодишњим искуством ради све водоинсталатерске послове, тел. 051/272-647; 065/304-476.

ГАРДЕРОБА
ПРОДАЈА

Продајем двије женске крзнене бунде, лисица, нерц, кратке, тел. 051/214-787.

Продајем женску кратку бунду од лисице, цијена 1.200 КМ, тел. 051/215-639.

Продајем дијелове официрске опреме, лична униформа, цијена по договору, тел. 051/315-548.

Продајем половну гардеробу, 500 кг, увоз из Њемачке, цијена двије КМ/кг, тел. 063/893-982.

РАЗНА РОБА
ПРОДАЈА

Продајем сауну, козметички кревет и пријемни пулт, тел. 065/624-179; 387 65/513-897.

Продајем професионални ласер за епилацију, "паломар", тел. 387 65/186-503.

Продајем плексиглас стакло величине 60x76,5 мм, дебљине пет мм, провидно, тел. 051/437-794; 065/773-403.

Продајем вунени тепих, повољно, тел. 065/672-507.

Продајем апарат за говор (серуокс апарат) са пуњачем, тел. 051/439-094; 065/267-635.

Продајем породичну гробницу, 1/1, споменик са два мермерна оквира у гробљу "Свети Пантелија" (близу капеле), тел. +381631/124-058, +381113/548-718.

Продајем металне магацинске сталаже, тел. 065/468-362.

Продајем нов бицикл и мотор, 50 кубика, за дјецу, од осам до 15 година, повољно, тел. 065/786-898.

Продајем једно гробно мјесто, Ново гробље, Бањалука, тел. 065/398-605.

Продајем повољно половну механичку писаћу машину "олимпија", нову електричну писаћу машину "олимпија моника 2 MD" и половну писаћу машину - електричну "brother AX", тел. 065/417-581.

Продајем багремово коље за ограде, винову лозу и пуљеве за грађевинаре, тел. 065/206-060.

Продајем свјежа јаја јапанских препелица, тел. 066/037-872.

Продајем гробнице бетонске са два, три и четири мјеста на православном гробљу Борик, Бањалука, тел. 066/494-024.

Продајем дјечије сједиште за аутомобил, тел. 051/438-407.

Продајем четири комплет точка са гумама, алу фелгама, са четири рупе, 13-145, половне PVC ролетне за прозоре комплет, тел. 065/161-015.

Продајем велика клијешта за водоинсталације, пластични ормарић за купатило са огледалом и умиваоником, тел. 051/216-358; 066/437-725.

Продајем четири ћилима од вуне, ручни рад, цијена повољна, Бањалука, тел. 051/253-715.

Продајем три нове чесме за умиваоник и судопер, два пријева за туш батерију, тел. 051/216-358; 066/437-725.

Продајем бетонирану гробницу, два мјеста, гробље "Свети Марко", тел. 051/437-064.

Продајем повољно пиштољ "берета", калибар 7,65 милиметара, тел. 051/217-381.

Продајем књиге Живка Секулића: Школска завичајна збирка. Цијена 30 КМ, тел. 065/614-842.

Продајем радни сто за рачунар и друге намјене, тел. 065/666-613.

Продајем ракију шљиву и јабуковачу одличног квалитета, укуса, ароме, јачине, прије куповине дегустација, тел. 065/206-060.

Продајем кухињски бојлер "горење", од десет л, цијена 50 КМ, горњи проточни, тел. 051/257-560.

Продајем повољно дебло ораха, тел. 051/465-626.

Продајем двије пос. касе, врло мало коришћене, тел. 065/468-362.

Продајем двије гробнице, једна са три гробна мјеста и друга са шест гробних мјеста, на прекрасном мјесту на гробљу "Свети Пантелија", тел. 065/938-438; 16726 Г.

Продајем нову кожну фасциклу, црна боја, цијена 25 КМ, тел. 052/233-550; 065/819-819.

Продајем стрелице, пера и шпицеве за пикадо, квалитетно, тел. 066/469-299.

Продајем професионални стони фудбал, жетони, жетоњара, лоптице, екстра стање, тел. 066/469-299.

Продајем нову малу пословну торбу (кожа, четири преграде, блок А4, могућност закључавања), цијена 40 КМ, тел. 052/233-550; 065/819-819.

Купујем 20 кг квалитетне соје ради дијеталне хране, тел. 065/234-058.

Продајем "цептер" шерпу 5,6 литара, нову, повољно, тел. 066/416-078.

Продајем пиштољ 6 х 35 "чешка збројевка", лицима са дозволом, цијена 300 КМ, у одличном стању, тел. 065/596-582.

Прадајем шест филмова по жељи четири КМ + гратис филмови, тел. 069/498-429.

Продајем пакузи за купатило, некоришћен, купљен у Њемачкој, 750 евра, продајна цијена по договору, тел. 065/458-621.

Продајем већи фитнес крос тренажер "релакс", погодан за фитнес клубове или кућну употребу, цијена 100 КМ, тел. 065/334-641; 066/491-551.

Продајем млин са каменом, произвођач Хрватска Костајница, некоришћен, сервиски испитан, тел. 066/404-934.

Продајем гробницу шестицу без надгробне плоче на Пердуовом гробљу, тел. 051/282-772.

Продајем пиштољ ЦЗ М'70, 7,65 мм и муницију за пиштољ 7,65 мм, тел. 065/587-843.

Продајем нов кофер за доставу пица, тел. 065/932-596.

Продајем бојлер "мебош" 30 литара и WC шољу, тел. 065/971-583.

Продајем ракију шљиву, Голеши, достава на кућну адресу, цијена литра девет КМ, тел. 065/033-027.

Повољно продајем биде купљен у "Арт деку" прије ПДВ-а, тел. 051/215-639.

Продајем оригиналне магацинске сталаже металне - може компензација за огревно дрво, тел. 065/468-362.

Продајем два исправна електромотора, 0,25 KW, 1350 обртаја и 0,5 KW, 1200 обртаја (лијеви-десни смјер), са раменицама, цијена 1+2 = 80 КМ, тел. 065/650-509.

Повољно продајем дводијелни судопер, нов, инвалидску ходаљку и велики роштиљ на угаљ, тел. 065/215-522.

Повољно продајем двије бетонске цијеви, фи 1000 или мијењам за дрва или ракију, тел. 066/726-106.

Продајем повољно унутрашњу столарију, врата собна, тел. 066/292-575.

Продајем бетонску гробницу на гробљу у Дракулићу, гробница за четири сандука, тел. 051/380-798.

Продајем млин, "мио стандард" са више прикључака, тел. 065/256-793.

Продајем ракију, шљиву и крушку, 50 степени, тел. 065/197-142.

Продајем нов зидни носач за телевизор, тел. 065/197-142.

Продајем ново најбоље кухињско посуђе за домаћинство "солинген" 24+16 елемената, тел. 065/398-182.

Продајем пиштољ ЦЗ 7,65 мм лицу са дозволом, тел. 065/014-320.

Продајем сто за компјутер, тел. 065/197-142.

Продајем сателитску антену - нова, тел. 065/197-142.

Продајем дјечији викенд кревет, тел. 065/197-142.

Продајем траку за уземљење, десет m^2, тел. 065/197-142.

Продајем дуње за прављење ракије, џема, слатка и сока, цијена по договору, тел. 051/212-869; 065/276-398.

Откупљујемо све врсте злата, најбоље плаћамо, 14 карата 36 КМ, 18 карата 45 КМ, тел. 062/762-579.

Продајем пиштољ "вис радом", дуга деветка и ловачку пушку 16 мм, ЦЗ КГ, лицима са дозволом, тел. 065/666-197.

Продајем дјечија колица њемачке марке "пиколо", цијена повољна, тел. 051/251-342; 066/243-894.

Продајем некоришћен проточни бојлер, 220/380/V, девет KW (испод цијене, 250 КМ), тел. 065/650-509.

Продајем расаду салате и јагоде мјесечарке, тел. 051/280-476.

Продајем димену бијелу каду 160x70, половна, добро очувана, цијена по договору, тел. 051/315-548.

Продајем поклон за младенце, ново кухинско посуђе "солинген", 16+24 предмета, тел. 065/398-182.

Продајем пунилицу за маст и крему, Душка Кошчице 22, Бањалука, тел. 065/526-532.

Продајем домаћу прасад и квалитетно сијено у балама, тел. 051/272-647; 065/304-476.

Продајем нову турбо дигиталну пећницу са новим дијеловима, тел. 065/669-347; 065/696-422.

Продајем погоне са пецане са једним и два ражња, пољске окретаче и ражњеве до 150 кг тежине, тел. 065/548-744.

Продајем два лустера, сврдла за ограду, ванјске ролетне PVC за прозоре, комплет носачи, тел. 065/548-744.

Продајем пластичну кацу од 1000 литара, цијена 100 КМ, тел. 051/281-331.

КУПОВИНА

Купујем стара одликовања и старе партизанске фотографије величине разгледнице, тел. 066/144-538.

ИЗДАВАЊЕ

Издајем пикадо са жетоњаром на подручју Бањалуке и ближе околине, тел. 066/469-299.

КУЋНИ ЉУБИМЦИ
ПОНУДА

Поклањам штенад, мјешанци - малог и високог раста, умиљати, озбиљним љубитељима, тел. 065/933-617.

ЗАПОШЉАВАЊЕ

Можда бисте радили и зарадили у компанији "Цептер", назовите, тел. 387 65/514-288.

Тражим радника у угоститељском објекту, Обиљево, тел. 065/222-395.

Страни пензионер, 60 г, запослио би једну слободну жену за помоћ у кући, становање по договору, до 50 година, тел. 065/245-613.

Потребне раднице за рад у Аустрији за чување старијих особа, стан и храна обезбијеђени, знање њемачког и завршена медицинска школа, тел. 065/020-606; 00436763844770.

Тражим посао ноћног чувара, а може и друго, мушкарац, 55 година, тел. 066/197-787.

Дјевојка са искуством тражи посао у бутику , али у обзир долази и сваки други пристојан посао, тел. 066/888-147.

Незапослен, 52 године, Б, Ц, Е, Д категорија, тражи посао возача или ноћног обезбјеђења, тел. 065/331-002.

Одговорна жена средњих година са искуством чувања дјетета тражи посао, тел. 066/404-962.

Потребна три сарадника за маркетинг за територију Бањалуке, Приједора, Дубице, додатни посао, тел. 066/247-277.

Одговорна жена чувала би једно или двоје дјеце, тел. 051/279-147.

ТУРИЗАМ
ИЗДАВАЊЕ

Собе за ноћење и дневни одмор у Бањалуци, цијена повољна, тел. 051/305-644; 065/934-310.

ЛИЧНИ КОНТАКТИ

Тражим дискретну даму из Бањалуке за повремене сусрете, тел. 387 66/092-789.

За жене које желе да пронађу доброг човјека, слободног, ситуираног, веселог, 58 година, жели да пронађе сродну душу за лијепе тренутке живота и брак, до 53 године, тел. 066/732-283 16574 М.

Озбиљан мушкарац из Бањалуке желио би да упозна образовану старију даму за угодна дружења. Први контакт SMS, тел. 387 66/746-491.

ИЗДАЈУ СЕ

два складишна простора

у центру града

од 1.000 m^2 и од 480 m^2

- утоварна рампа
- теретни лифт
- портирска служба
- видео-надзор

051/231-077

Звати од осам до 16 часова

Поштовани читаоци,

Настојимо да не припадамо никоме осим читаоцима. Трудимо се да будемо новине - поштене и непристрасне, отворене за сва мишљења. То је наш прилог Републици Српској какву сви желимо, толерантну, помирену и креативну. ГЛАС СРПСКЕ, на који вас позивамо да се претплатите, је још један допринос томе. Важно је да знате да се у нашем листу објављују тендери, огласи и конкурси свих републичких и других институција, као и многих предузећа с којима имамо годишње уговоре и уколико се претплатите, имаћете редовне, у послу важне информације. За авансну уплату, као стимулацију да се претплатите, нудимо и попуст, и то на годишњем нивоу 15% полугодишњем 10% и тромјесечном 5%.

ЗАОКРУЖИТЕ ПРЕТПЛАТУ КОЈУ ЖЕЛИТЕ

	ТРОМЈЕСЕЧНА	ПОЛУГОДИШЊА	ГОДИШЊА
Глас Српске	60.80 КМ	122.40 КМ	244.80 КМ

НАРУЏБЕНИЦА

Тачан назив и адреса претплатника _____

_____

Телефон _____

Претплаћујем се на:

1. ГЛАС СРПСКЕ

број примјерака _____

Контакт телефон и факс у служби ИДПП Дистрибуција дое за лист ГЛАС СРПСКЕ:

Телефон: 051/331-847, 331-848 Факс: 051/331-857

Уплате на жиро-рачун код Комерцијалне банке
571010-00000348-87

М.П. _____ потпис

КУПОН ЗА БЕСПЛАТНЕ МАЛЕ ОГЛАСЕ

Можете предати у свим нашим објектима (књижарама - киосцима), путем поште на адресу: "Глас Српске" АД, Краља Петра I Карађорђевића 59, Бањалука, (за више информација обратите се на тел. 051/223-210)

Текст:

.....

.....

.....

.....

Телефон:

.....

ТК "БИЛЕЋАНКА" АД У СТЕЧАЈУ
БИЛЕЋА

Дана, 8.11.2011. године

На основу Одлуке Скупштине повјерилаца. донесене дана 28.10.2011. године, на рочишту одржаном у Окружном привредном суду у Требињу, стечајни управник ТК "Билећанка" АД у стечају Билећа објављује

ОГЛАС

о продаји имовине јавним надметањем

I

Продаје се путем јавног надметања машине, опрема, уређаји и ситан инвентар и то:

а) Машине, опрема и уређаји у погону ткачница II
по спецификацији у износу од: 53.025,00 КМ
б) Машине, опрема и уређаји у погону предионица получешљаног предива
по спецификацији у износу од: 2.000,00 КМ
ц) Машине, опрема и уређаји у погону предионице чешљаног предива
по спецификацији у износу од: 355.150,00 КМ
д) Машине, опрема и уређаји у погону лимарска радионица
по спецификацији у износу од: 2.500,00 КМ
е) Машине, опрема и уређаји у погону за класирање производа
по спецификацији у износу од: 200,00 КМ
ф) Машине, опрема и уређаји у погону за прање и бојење вуне
по спецификацији у износу од: 52.200,00 КМ
г) Машине опрема и уређаји у објекту лабораторије
по спецификацији у износу од: 10.600,00 КМ
х) Машине, опрема и уређаји у објекту ресторана
по спецификацији у износу од: 4.110,00 КМ
и) Машине, опрема и уређаји у осталим радним јединицама
по спецификацији у износу од: 4.330,00 КМ
ј) Машине, опрема и уређаји у погону дорада фабрике тепиха
по спецификацији у износу од: 32.130,00 КМ
к) Машине, опрема и уређаји у погону припрема ткања
по спецификацији у износу од: 11.100,00 КМ

II

а) Продају се залихе готових производа у продавници
по спецификацији у вриједности од: 8.552,27 КМ;
б) Продају се залихе готових производа у магацину предива
по спецификацији у вриједности од: 28.699,60 КМ;
ц) Продају се залихе готових производа у магацину готове робе
по спецификацији у вриједности од: 53.281,96 КМ;
д) Продају се залихе робе и готових производа у магацину готове робе II
по спецификацији у вриједности од: 199.260,63 КМ;
е) Продају се залихе помоћног материјала у складишту магацин сировина
по спецификацији у вриједности од: 44.213,89 КМ;
ф) Продају се залихе помоћног материјала у складишту боје
по спецификацији у вриједности од: 51.120,00 КМ;
г) Продају се залихе материјала у складишту хемикалија
по спецификацији у вриједности од: 15.418,00 КМ;
х) Продају се залихе недовршене производње конфекција
по спецификацији у вриједности од: 794,96 КМ;
и) Продају се залихе недовршене производње у предионици чешљаног предива
по спецификацији у вриједности од: 4.192,00 КМ;
ј) Продају се залихе недовршене производње у предионици получешљаног предива
по спецификацији у вриједности од: 320,00 КМ;
к) Продају се залихе трговачке робе у погону мат. рез,
по спецификацији у вриједности од: 934,60 КМ;
л) Продају се залихе недовршене производње - завјесе
по спецификацији у вриједности од: 19.954,00 КМ;
љ) Продају се залихе недовршене производње у предионици влаченог предива
по спецификацији у вриједности од: 1.561,60 КМ;
м) Продају се залихе недовршене производње у ткачници 1
по спецификацији у вриједности од: 17.830,40 КМ;
н) Продају се залихе недовршене производње у ткачници 2
по спецификацији у вриједности од: 7.254,80 КМ

III

Имовина под тачком I Огласа се може лицитирати појединачно по врстама у комплету.
Имовина под тачком II Огласа по свим тачкама се може лицитирати појединачно по врстама у комплету.

Спецификација имовине која се лицитира из тачке I и II Огласа може се добити на увид у просторијама ТК "Билећанка" АД у стечају Билећа сваким радним даном од 8 до 14 часова, као што се могу и разгледати предмети лицитације.
Предмети лицитације се продају у виђеном стању, ПДВ као и трошкове демонтаже, утовара и превоза сноси купац.

IV

Јавно надметање ће се одржати дана 18.11.2011. године у 12 часова у просторијама ТК "Билећанка" АД у стечају Билећа.
Право учешћа на јавном надметању имају сва правна и физичка лица која уплате кауцију у висини од 10% од почетне цијене предмета, односно имовине која се лицитира.
Уплата кауције се може извршити на жиро рачун ТК "Билећанка" АД у стечају Билећа број 551-700-22138501-28 отворен код Uni Credit Banka прије лицитације или на благајни предузећа исти дан у периоду од 8 до 11 часова, а купац је дужан доказ о уплати доставити комисији на увид на дан одржавања лицитације.

V

Купац је дужан најкасније у року од 7 дана од дана лицитације уплатити лицитирану цијену на жиро рачун ТК "Билећанка" АД у стечају Билећа број 551-700-22138501-28 отворен код Uni Credit Banka и у том року преузети излицитирану имовину у виђеном и затеченом стању, у противном губи право на поврат кауције која остаје ТК "Билећанка" АД у стечају Билећа.
Лицитација ће се одржати и у случају да се пријави само један кандидат.

Стечајни управник

ТК "Билећанка" АД-у стечају- Билећа.
Билећа; 7.11.2011. године.

На основу Одлуке Скупштине повјерилаца од 28.10.2011. године. ТК – "Билећанка" АД-у стечају Билећа. објављује;

ОГЛАС

за продају непокретне имовине и покретне имовине по спецификацији, са почетним цијенама као процијењеним вриједностима имовине која се продаје, са дијелом посједа 1/1 ТК -Билећанка- АД-у стечају Билећа, путем јавног надметања.
ТК "Билећанка" АД - у стечају Билећа, продаје, путем јавног оглашавања и надметања, комисијским принципом по технолошким цјелинама, сљедеће некретнине;

1. – к.ч. број 2962/1, Пека Павловића. Земљиште уз привредну зграду, површине 6.668м2.
број зграде 1. Пека Павловића, Помоћна зграда у привреди, површине 14м2 и
број зграде 2, Пека Павловића, Помоћна зграда у привреди, површине 9м2, са дијелом посједа од 65/1000 на прилазним путевима означеним као;
- к.ч. број 2962/15, Пека Павловића, Некатегорисани пут, површине 6.112м2,
- к.ч, број 2962/17, Пека Павловића, Некатегорисани пут, површине 4.172м2,
- к.ч. број 2962/21, Пека Павловића, Некатегорисани пут, површине 2.808м2 и
- к.ч. број 2962/25, Пека Павловића, Некатегорисани пут, површине 2.293м2. све непокретности уписане у Лист непокретности број 181, К.О. Билећа Град, и продају се по почетној цијени од 15.282.24 КМ.

2. – к.ч. број 2962/7, Пека Павловића, Земљиште уз привредну зграду, површине 3.234м2 и
број зграде 1, Пека Павловића, Помоћна зграда у привреди, површине 1.725м2, са дијелом посједа од 53/1000 на прилазним путевима означеним као;
- к.ч. број 2962/15, Пека Павловића, Некатегорисани пут, површине 6.112м2
- к.ч. број 2962/17, Пека Павловића, Некатегорисани пут, површине 4.172м2,
- к.ч. број 2962/21, Пека Павловића, Некатегорисани пут, површине 2.808м2 и
- к.ч. број 2962/25, Пека Павловића, Некатегорисани пут, површине 2.293м2, све непокретности уписане у Лист непокретности број 181, К.О. Билећа Град. и продају се по почетној цијени од 227.524,76 КМ.

3. – к.ч. број 2962/8, Пека Павловића, Земљиште уз привредну зграду, површине 2.155м2.
број зграде 1, Пека Павловића, Пословна зграда у привреди, површине 387м2.
број зграде 2, Пека Павловића, Помоћна зграда у привреди, површине 74м2 и
број зграде 3, Пека Павловића, Помоћна зграда у привреди, површине 65м2, са дијелом посједа од 27/1000 на прилазним путевима означеним као;
- к.ч. број 2962/15, Пека Павловића, Некатегорисани пут, површине 6.112м2.
- к.ч. број 2962/17, Пека Павловића, Некатегорисани пут, површине 4.172м2.
- к.ч. број 2962/21, Пека Павловића, Некатегорисани пут, површине 2.808м2 и
- к.ч. број 2962/25, Пека Павловића, Некатегорисани пут, површине 2.293м2, све непокретности уписане у Лист непокретности број 181, К.О. Билећа Град. и продају се по почетној цијени од 51.540,90 КМ.

4. - к.ч. број 2962/11, Пека Павловића, Земљиште уз привредну зграду, површине 1.688м2.
број зграде 1, Пека Павловића, Пословна зграда у привреди, површине 316м2. са дијелом посједа од 20/1000 на прилазним путевима означеним као:
- к.ч. број 2962/15, Пека Павловића, Некатегорисани пут, површине 6.112м2.
- к.ч. број 2962/17, Пека Павловића, Некатегорисани пут, површине 4.172м2,
- к.ч. број 2962/21, Пека Павловића, Некатегорисани пут, површине 2.808м2 и
- к.ч. број 2962/25, Пека Павловића, Некатегорисани пут, површине 2.293м2, све непокретности уписане у Лист непокретности број 181, К.О. Билећа Град. и продају се по почетној цијени од 22.721,14 КМ.

5. - к.ч. број 2962/12, Пека Павловића. Неплодно, површине 510м2.
број зграде 1, Пека Павловића, Резервоар, површине 18 м2.
- к.ч. број 2962/14, Пека Павловића, Земљиште уз привредну зграду, површине 32м2
број зграде 1, Пека Павловића, Електроенергетски објекат, површине 42м2.
- к.ч. број 2962/34, Пека Павловића, Земљиште уз привредну зграду, површине 1.165м2,
број зграде 1, Пека Павловића, Помоћна зграда у привреди, површине 1.982м2.
број зграде 2, Пека Павловића, Пословна зграда у привреди, површине 309м2 и
број зграде 3, Пека Павловића, Помоћна зграда у привреди, површине 95м2, са дијелом посједа од 41/1000 на прилазним путевима означеним као;
- к.ч. број 2962/15, Пека Павловића, некатегорисани пут, површине 6.112м2,
- к.ч. број 2962/17, Пека Павловића, некатегорисани пут, површине 4.172м2.
- к.ч број 2962/21, Пека Павловића, некатегорисани пут, површине 2.808м2 и
- к.ч. број 2962/25, Пека Павловића, некатегорисани пут, површине 2.293м2 све непокретности уписане у Лист непокретности број 181, К.О. Билећа Град, заједно са опремом из трафо станице и котловнице по спецификацији, а све се продаје по почетној цијени од 175.969,18 КМ.

6. - к.ч. број 2962/13, Пека Павловића, Земљиште уз привредну зграду, површине 1.267м2,
број зграде 1, Пека Павловића, Пословна зграда у привреди, површине 184м2, са дијелом посједа од 14/1000 на прилазним путевима означеним као:
- к.ч. број 2962/15, Пека Павловића, Некатегорисани пут, површине 6.112м2,
- к.ч. број 2962/17, Пека Павловића, Некатегорисани пут, површине 4.172м2.
- к.ч. број 2962/21, Пека Павловића, Некатегорисани пут, површине 2. 808м2 и
- к.ч. број 2962/25, Пека Павловића, Некатегорисани пут, површине 2.293м2. све непокретности уписане у Лист непокретности број 181, К.О. Билећа Град, заједно си опремом по спецификацији и продају се по почетној цијени од 27.842,98 КМ.

7. - к.ч. број 2962/18, Пека Павловића, Земљиште уз привредну зграду, површине 2.507м2,
број зграде 1, Пека Павловића, Пословна зграда у привреди, површине 1.729м2,
број зграде 2, Пека Павловића, Помоћна зграда у привреди, површине 11м2 и
број зграде 3, Пека Павловића, Помоћна зграда у привреди, површине 15м2, са дијелом посједа од 42/1000 на прилазним путевима означеним као;
- к.ч. број 2962/15, Пека Павловића, Некатегорисани пут, површине 6.112м2,
- к.ч. број 2962/17, Пека Павловића, Некатегорисани пут, површине 4.172м2.
- к.ч. број 2962/21, Пека Павловића, Некатегорисани пу, површине 2.808м2 и
- к.ч. број 2962/25, Пека Павловића, Некатегорисани пут, површине 2.293м2, све непокретности уписане у Лист непокретности број 181, К.О. Билећа Град, заједно са опремом

од централног гријања по спецификацији и све се продаје по почетној цијени од 398.940,81 КМ.

8. - к.ч. број 2962/20, Пека Павловића, Земљиште уз привредну зграду, површине 792м2 и
број зграде 1, Пека Павловића, Помоћна зграда у привреди, површине 35м2, са дијелом посједа од 8/1000 на прилазним путевима означеним као;
- к.ч. број 2962/15, Пека Павловића, Некатегорисани пут, површине 6.112м2.
- к.ч. број 2962/17, Пека Павловића, Некатегорисани пут, површине 4.172м2,
- к.ч. број 2962/21, Пека Павловића, Некатегорисани пут, површине 2.808м2 и
- к.ч. број 2962/25, Пека Павловића, Некатегорисани пут, површине 2.293м2, све непокретности уписане у Лист непокретности број 181, К.О. Билећа Град и продају се по почетној цијени од 2.980,87 КМ.

9. - к.ч. број 2962/22, Пека Павловића, Земљиште уз привредну зграду, површине 301м2.
број зграде 1. Пека Павловића, Помоћна зграда у привреди, површине 197м2 и
број зграде 2. Пека Павловића, Помоћна зграда у привреди, површине 16м2, са дијелом посједа од 5/1000 на прилазним путевима означеним као;
- к.ч. број 2962/15, Пека Павловића, Некатегорисани пут, површине 6.112м2.
- к.ч. број 2962/17, Пека Павловића, Некатегорисани пут, површине 4.172м2.
- к.ч. број 2962/21, Пека Павловића, Некатегорисани пут, површине 2.808м2 и
- к.ч. број 2962/25, Пека Павловића, Некатегорисани пут, површине 2.293м2, све непокретности уписане у Лист непокретности број 181, К.О. Билећа Град, заједно са канцеларијским намјештајем по спецификацији и продају се по почетној цијени од 106.357,18 КМ.

10. - к.ч. број 2962/23, Пека Павловића, Земљиште уз привредну зграду, површине 2.397м2.
број зграде 1, Пека Павловића, Пословна зграда у привреди, површине 332м2, са дијелом посједа од 27/1000 на прилазним путевима означеним као;
- к.ч. број 2962/15, Пека Павловића, Некатегорисани пут, површине 6.112м2,
- к.ч., број 2962/17, Пека Павловића, Некатегорисани пут, површине 4.172м2.
- к.ч. број 2962/21, Пека Павловића, Некатегорисани пут, површине 2.808м2 и
- к.ч. број 2962/25, Пека Павловића, Некатегорисани пут, површине 2.293м2, све непокретности уписане у Лист непокретности број 181, К.О. Билећа Град, и продају се по почетној цијени од 175.721,04 КМ.

11.- к.ч. број 2962/24, Пека Павловића, Земљиште уз привредну зграду, површине 4.942м2,
број зграде 1, Пека Павловића, Отпадне воде, површине 188м2,
број зграде 2, Пека Павловића, Помоћна зграда у привреди, површине 11м2 и
број зграде 3, Пека Павловића, Помоћна зграда у привреди, површине 14, са дијелом посједа од 51/1000 на прилазним путевима означеним као;
- к.ч. број 2962/15, Пека Павловића, Некатегорисани пут, површине 6.112м2.
- к.ч. број 2962/17, Пека Павловића, Некатегорисани пут, површине 4.172м2.
- к.ч. број 2962/21, Пека Павловића, Некатегорисани пут, површине 2.808м2 и
- к.ч. број 2962/25, Пека Павловића, Некатегорисани пут, површине 2.293м2, све непокретности уписане и Лист непокретности број 181, К.О. Билећа Град, заједно са опремом по спецификацији и све се продаје по почетној цијени од 47.382,02КМ.

12- к.ч. број 2962/26, Пека Павловића, Земљиште уз привредну зграду, површине 1.506м
број зграде 1, Пека Павловића, Пословна зграда у привреди, површине 3.833м2 и
број зграде 2. Пека Павловића, Помоћна зграда у привреди, површине 74м2, са дијелом посједа од 54/1000 на прилазним путевима означеним као;
- к.ч. број 2962/15. Пека Павловића, Некатегорисани пут, површине 6.112м2,
- к.ч. број 2962/17, Пека Павловића, Некатегорисани пут, површине 4.172м2.
- к.ч. број 2962/21, Пека Павловића, Некатегорисани пут, површине 2.808м2 и
- к.ч. број 2962/25. Пека Павловића, Некатегорисани пут, површине 2.293м2, све непокретности уписане у Лист непокретности број 181, К.О. Билећа Гради, заједно са опремом по спецификацији по спецификацији и продају се по почетној цијени од 1.467.493,69 КМ.

13. - к.ч. број 2962/27, Пека Павловића, Земљиште уз привредну зграду, површине 1.030м2.
број зграде 1, Пека Павловића, Помоћна зграда у привреди, површине 1.103м2 са дијелом посједа од 21/1000 на прилазним путевима означеним као;
- к.ч. број 2962/15, Пека Павловића, Некатегорисани пут, површине 6.112м2.
- к.ч. број 2962/17, Пека Павловића, Некатегорисани пут, површине 4.172м2,
- к.ч. број 2962/21, Пека Павловића, Некатегорисани пут, површине 2.808м2 и
- к.ч. број 2962/25, Пека Павловића, Некатегорисани пут, површине 2.293м2, све непокретности уписане у Лист непокретности број 181, К.О. Билећа Град и продају се по почетној цијени од 82.903.33 КМ.

14. - к.ч. број 2962/28, Пека Павловића, Земљиште уз привредну зграду, површине 1.166м2,
број зграде 1, Пека Павловића, Пословна зграда у привреди, површине 4.037м2 са дијелом посједа од 52/1000 на прилазним путевима означеним као;
- к.ч. број 2962/15, Пека Павловића, Некатегорисани пут, површине 6.112м2.
- к.ч. број 2962/17, Пека Павловића, Некатегорисани пут, површине 4.172м2.
- к.ч. број 2962/21, Пека Павловића. Некатегорисани пут, површине 2.808м2 и
- к.ч. број 2962/25, Пека Павловића, Некатегорисани пут, површине 2.293м2, све непокретности уписане у Лист непокретности број 181, К.О. Билећа Град, заједно са опремом по спецификацији, по почетној цијени од 623.247,65 КМ.

15.- к.ч.. број 2962/29, Пека Павловића, Земљиште уз привредну зграду, површине 2.579м2.
број зграде 1, Пека Павловића, Пословна зграда у привреди, површине 5.658м2, са дијелом посједа од 82/1000 на прилазним путевима означеним као;
- к.ч. број 2962/15, Пека Павловића, Некатегорисани пут, површине 6.112м2.
- к.ч. број 2962/17, Пека Павловића. Некатегорисани пут, површине 4.172м2.
- к.ч. број 2962/21, Пека Павловића, Некатегорисани пут, површине 2. 808м2 и
- к.ч. број 2962/25, Пека Павловића, Некатегорисани пут, површине 2.293м2, све непокретности уписане у Лист непокретности број 181, К.О. Билећа Град, и продају се по почетној цијени од 269.604,11 КМ

16 - к.ч. број 2962/30, Пека Павловића, Земљиште уз привредну зграду, површине 4.274м2
број зграде 1, Пека Павловића, Пословна зграда у привреди, површине 10.350 м2 и
број зграде 2, Пека Павловића, Помоћна зграда у привреди, површине 36 м2, са дијелом посједа од 145/1000 на прилазним путевима означеним као;
- к.ч. број 2962/15, Пека Павловића, Некатегорисани пут, површине 6.112 м2,
- к.ч. број 2962/17, Пека Павловића, Некатегорисани пут, површине 4.172 м2,
- к.ч. број 2962/21, Пека Павловића, Некатегорисани пут, површине 2.808 м2 и
- к.ч. број 2962/25, Пека Павловића, Некатегорисани пут, површине 2.293 м2, све непокретности уписане у Лист непокретности број 181, К.О, Билећа Град, заједно са опремом трафо-станица по спецификацији и продају се по почетној цијени од 1.181.092,44 КМ,

17 - к.ч. број 2962/31, Пека Павловића, Земљиште уз привредну зграду, површине 287 м2,
број зграде 1, Пека Павловића, Пословна зграда у привреди, површине 172 м2, са дијелом посједа од 5/1000 на прилазним путевима означеним као;
- к.ч. број 2962/15, Пека Павловића, Некатегорисани пут, површине 6.112 м2,
- к.ч. број 2962/17, Пека Павловића, Некатегорисани пут, површине 4.172 м2,
- к.ч. број 2962/21, Пека Павловића, Некатегорисани пут, површине 2.808 м2 и
- к.ч. број 2962/25, Пека Павловића, Некатегорисани пут, површине 2.293 м2, све непокретности уписане у Лист непокретности број 181, К.О. Билећа Град, заједно са опремом по спецификацији и продају се по почетној цијени од 46.314,76 КМ.

18 - к.ч. број 2962/32, Пека Павловића, Земљиште уз привредну зграду, површине 5.464 м2,
са дијелом посједа од 54/1000 на прилазним путевима означеним као:
- к.ч. број 2962/15, Пека Павловића, Некатегорисани пут, површине 6.112 м2,
- к.ч. број 2962/17, Пека Павловића, Некатегорисани пут, површине 4.172 м2,
- к.ч. број 2962/21, Пека Павловића, Некатегорисани пут, површине 2.808 м2 и
- к.ч. број 2962/25, Пека Павловића, Некатегорисани пут, површине 2.293 м2, све непокретности уписане у Лист непокретности број 181, К.О. Билећа Град, и продају се по почетној цијени од 12.479,78 КМ.

19 - к.ч. број 2962/35, Пека Павловића, Земљиште уз привредну зграду, површине 1.717 м2
број зграде 1, Пека Павловића, Пословна зграда у привреди, површине 124 м2 и
број зграде 2, Пека Павловића, Помоћна зграда у привреди, површине 7 м2, са дијелом посједа од 18/1000 на прилазним путевима означеним као;
- к.ч. број 2962/15, Пека Павловића, Некатегорисани пут, површине 6.112 м2,
- к.ч. број 2962/17, Пека Павловића, Некатегорисани пут, површине 4.172 м2,
- к.ч. број 2962/21, Пека Павловића, Некатегорисани пут, површине 2.808 м2 и
- к.ч. број 2962/25, Пека Павловића, Некатегорисани пут, површине 2.293 м2, све непокретности уписане у Лист непокретности број 181, К.О. Билећа Град, по почетној цијени од 10.053,83 КМ.

20 - к.ч. број 2962/36, Пека Павловића, Земљиште уз привредну зграду, површине 3.362 м2
број зграде 1, Пека Павловића, Помоћна зграда у привреди, површине 7 м2 и
број зграде 2, Пека Павловића, Помоћна зграда у привреди, површине 8 м2, са дијелом посједа од 34/1000 на прилазним путевима означеним као:
- к.ч. број 2962/15, Пека Павловића, Некатегорисани пут површине 6.112 м2,
- к.ч. број 2962/17, Пека Павловића, Некатегорисани пут, површине 4.172 м2,
- к.ч. број 2962/21, Пека Павловића, Некатегорисани пут, површине 2.808 м2 и
- к.ч. број 2962/25, Пека Павловића, Некатегорисани пут, површине 2.293 м2, све непокретности уписане у лист непокретности број 181, К.О. Билећа Град, продају се по почетној цијени од 7.713,07 КМ.

21 - к.ч. број 2962/37, Пека Павловића, Неплодно, површине 6.448 м2,
број зграде 1, Пека Павловића, Помоћна зграда у привреди, површине 6 м2, са дијелом посједа од 63/1000 на прилазним путевима означеним као:
- к.ч. број 2962/15, Пека Павловића, Некатегорисани пут, површине 6.112 м2,
- к.ч. број 2962/17, Пека Павловића, Некатегорисани пут, површине 4.172 м2,
- к.ч. број 2962/21, Пека Павловића, Некатегорисани пут, површине 2.808 м2
- к.ч. број 2962/25, Пека Павловића, Некатегорисани пут, површине 2.293 м2, све непокретности уписане у Лист непокретности број 181, К.О. Билећа Град, продају се по почетној цијени од 14.740,94 КМ.

22 - к.ч. број 2965, Билећанка, Пашњак 2. класе, површине 10.991 м2, уписана у Лист непокретности број 178, К.О. Билећа Град, по почетној цијени од 43.964,00 КМ

23 - к.ч. број 2962/5, Пека Павловића, Неплодно, површине 1.298 м2,
- к.ч. број 2962/6, Пека Павловића, Некатегорисани пут, површине 202 м2, обје уписане у Лист непокретности, број 181, К.О. Билећа Град, по почетној цијени од 6.000,00 КМ

24 - к.ч. број 2976/1, Медаковина, Пашњак 2. класе површине 5.385 м2,
број зграде 1, Медаковина, Остале помоћне зграде, површине 11м2, све уписане у Лист непокретности број 185, К.О. Билећа Град, по почетној цијени од 21.584.00 КМ

Углавном сва непокретна имовина, по технолошким цјелинама и покретна имовина по спецификацији, налази се у кругу ТК "Билећанка" АД - у стечају - Билећа у Билећи.
Јавно надметање за продају некретнина и покретне имовине наведене у овоме огласу одржаће се дана **13.12.2011. године** у пословним просторијама ТК "Билећанка" АД - у стечају - Билећа у Билећи са почетком у **11.00 сати**.
Право учешћа на јавном надметању имају сва физичка и правна лица која уплате кауцију у износу од 10 %, на предмете продаје-лицитације за чије се надметање пријављује и то до почетне цијене од **500.000,00 КМ**, а за предмете продаје - лицитације чија почетна цијена прелази 500.000,00 КМ кауција се уплаћује фиксно 50.000,00 КМ, по предмету продаје. Кауција се уплаћује по наведеном критерију за сваку технолошку цјелину за чије се надметање пријављују, на жиро рачун број 551-700-22138501-28, ТК "Билећанка" АД - у стечају - Билећа, најкасније дан прије одржавања лицитације и о уплати кауције доставе доказ на јавном надметању.
Стечајни управник задржава право да одбије било коју или све нерегуларне понуде. Рок уплате постигнуте цијене на јавном надметању је 30 дана од дана одржаног јавног надметања, а уколико у року од 30 дана лице које је излицитирану цијену не уплати продавац ће задржати уплаћени износ кауције и исти износ није обавезан вратити.
Некретнине и покретна имовина по спецификацији се продају у вијеном стању и правном и фактичном статусу и исти се могу погледати, извршити увид у листове непокретности, као и прегледати спецификацију покретне имовине, сваким радним даном од 09,00 до 12,00 сати, с тим да се јаве на улазну капију или у управну зграду ТК "Билећанка" АД - у стечају - Билећа у Билећи.

Порезе на промет непокретности и права, ПДВ-а, као и све трошкове преноса посједа са продавца на купца, као трошкове нотара, сноси купац.

Напомена; Продаја оглашених некретнина и покретне имовине у овом огласу ће се извршити и уколико се на лицитацију пријави само један учесник.

Стечајни управник

"Соко-Панели" а.д. - у стечају
Љубиње
Број: 05/11

На основу Одлуке Скупштине повјерилаца од 6.4.2011. године о условима и начину уновчавања имовине стечајног дужника "Соко-Панели" а.д. Љубиње, а уз сагласност одбора повјерилаца од 28.9.2011. године стечајни управник објављује:

ОГЛАС

о продаји имовине стечајног дужника путем усменог јавног надметања

I а) грађевинско земљиште површине 19.346,00 м2 према листи непокретности број: 744, означено као к.ч.бр. 7/4-1, 7/5-1, 7/6, 7/7, 7/8-1, 7/10, 7/12, 7/13 и 12/1-4 КО Љубиње почетна лицитациона цијена износи 35.220,90 КМ.

б) производна хала површине 4.500,00 м2 почетна лицитациона цијена износи 370.906,14 КМ. Укупна почетна лицитациона цијена земљишта и производне хале износи 406.127,04 КМ. Земљиште и производна хала продају се као једна цјелина (производну халу није могуће демонтирати).

На наведеним непокретностима не постоје лица која имају законско или уговорно право прече куповине, а нити постоје било какви укњижени или неукњижени терети.

II Канцеларијски намјештај продаје се појединачно по спецификацији.

Продаја наведене имовине дужника ће се обавити путем усменог јавног надметања - лицитације - дана 25.11.2011. године у 13 часова у просторијама стечајног дужника.

Надметање ће се обавити и ако присуствује само један учесник.

Грађевинско земљиште, производна хала, канцеларијски намјештај продају се у вијеном стању и постојећем правном статусу, те се накнадне рекламације неће уважавати.

Сва понуђена средства која су предмет лицитације могу се разгледати сваким радним даном од 8 до 14 часова.

Трошкови који су везани за пренос права власништва и порез падају на терет купца.

На лицитацији право учешћа имају сва правна и физичка лица која уплате кауцију за грађевинско земљиште, производну халу, канцеларијски намјештај 10% од почетне лицитационе цијене.

Уплата кауције може се извршити на благајни стечајног дужника и на дан одржавања лицитације у периоду од 8 до 12 часова и на жиро-рачун стечајног дужника.

Купац је дужан најкасније у року од 30 (тридесет) дана по обављеној лицитацији уплатити излицитирану цијену умањену за депозит на жиро-рачун "Соко-Панели" а.д. Љубиње - у стечају број: 562-008-80988512-70 који се води код NLB Развојна банка Бањалука, шалтер Љубиње и у том року преузети средства која је излицитирао у вијеном стању, у противном кауција ће припасти у корист стечајног дужника.

Све додатне информације се могу добити од стечајног управника на телефон: 065/922-757.

Стечајни управник

ЈП "Комуналац" д.о.о. - у стечају
Љубиње
Број: 05/11

На основу одлуке Скупштине повјерилаца од 17.3.2011. године, а уз сагласност одбора повјерилаца од 28.9.2011. године, а у смислу одредба члана 105, 106, 107. Закона о стечајном поступку стечајни управник објављује:

ОГЛАС

о продаји имовине стечајног дужника путем усменог јавног надметања

Предмет продаје:

1)
а) грађевинско земљиште, према листу непокретности број 367/1 смјештено на К.О. Љубиње К.Ч. број: 1475/2 власништво 1/1 површине 3.266 м2, базене површине 382 м2, сала за састанке, кафана, пословни простор, игралиште, трибине, опрема за пречишћавање воде у базену, уређај за усисавање муља са почетном лицитационом цијеном од 129.812,43 КМ.

б) грађевинско земљиште, према листу непокретности број 367/1, смјештено у К.О. Љубиње, К.Ч. број 1422/1 и 1422/2 власништво 1/1 површине 177 м2, пословна зграда у привреди 134 м2, почетна лицитациона цијена 15.535,80 КМ.

2) Покретна имовина канцеларијски намјештај, компресор на моторни погон, косачица за парк површине и др. покретна опрема продаје се појединачно по спецификацији која се налази на огласној табли стечајног дужника иста се може добити на увид сваког радног дана у просторијама стечајног дужника.

На наведеним покретним и непокретним стварима не постоје лица која имају право прече куповине. Продаја напријед наведене имовине дужника ће се обавити путем усменог јавног надметања - лицитације дана 2.12.2011. године, са почетком у 10 часова у просторијама стечајног дужника.

Напријед наведена имовина продаје се у вијеном стању у постојећем статусу, те се накнадне рекламације не уважавају.

Стечајни управник задржава право да одбије било коју или све понуде.

Имовина која је предмет продаје може се разгледати сваким радним даном од 8 до 14 часова.

Трошкови који су везани за пренос власништва, порез, ПДВ и други падају на терет купца. На лицитацији право учешћа имају правна и физичка лица која уплате депозит у износу од 10% од почетне лицитационе цијене за лицитирану покретну или непокретну имовину. Уплата депозита може се извршити на жиро-рачун стечајног дужника број: 5620088095619133 отворен код NLB Развојне банке, шалтер Љубиње, као и на благајни стечајног дужника на дан одржавања лицитације у периоду од 8 до 10 часова.

Купац је дужан најкасније у року од 30 дана по обављеној лицитацији уплатити излицитирану цијену, умањену за уплаћену кауцију на жиро-рачун стечајног дужника, у противном кауција ће припасти стечајном дужнику.

Све додатне информације се могу добити од стечајног управника на телефон број: 065/922-757.

Напомена: Продаја оглашених некретнина и покретне имовине по овом огласу ће се извршити уколико се на лицитацији пријави само један учесник.

Стечајни управник

Друштво за управљање инвестиционим фондовима "Balkan Investment Management" АД, Бања Лука,
Ул. Алеја Св. Саве бр.61, тел. 051/245-191, 245-196, факс 051/245-199

Објављује

ОБАВЈЕШТЕЊЕ

О нето вриједности имовине Затвореног инвестиционог фонда са јавном понудом за мјесец октобар 2011. године 8.935.296,19 КМ и нето вриједност по акцији 7,76 КМ.

Извјештаји о утврђивању вриједности имовине Фонда су доступни у сједишту Друштва у Бањој Луци, Ул. Алеја Св. Саве бр.61, тел. 051/245-191.

Друштво за управљање инвестиционим фондовима "БОРС ИНВЕСТ" а.д. Бања Лука
објављује

ОБАВЈЕШТЕЊЕ

акционарима о нето вриједности имовине
ЗИФ-а "БОРС ИНВЕСТ ФОНД" АД Бања Лука

На дан	Нето вриједност имовине Фонда (у КМ)	Нето вриједност имовине по акцији (у КМ)
31.10.2011.	13.998.006,68	11,08

Обавјештавамо све акционаре ЗИФ-а "БОРС ИНВЕСТ ФОНД" АД Бања Лука да су извјештаји о утврђивању нето вриједности имовине фонда доступни акционарима у сједишту Друштва за управљање инвестиционим фондовима "БОРС ИНВЕСТ" АД Бања Лука у улици Колубарска бр. 2. у Бањој Луци, сваког радног дана од 9 до 13 часова, као и на веб страницама www.borsinvest.com и www.blberza.com.

Друштво за управљање инвестиционим фондовима "ВИБ" а.д. Бања Лука
Мише Ступара бр. 4

ОБАВЈЕШТЕЊЕ

О нето вриједности имовине и нето вриједности имовине по акцији Затвореног инвестиционог фонда "ВИБ Фонд" а.д. Бања Лука, на дан 31.10.2011. године:

Нето вриједност имовине Фонда: **19.181.117,68 КМ**
Нето вриједност имовине Фонда по акцији: **9,65 КМ**

Извјештај о утврђивању вриједности имовине и обавеза, те израчунавању нето вриједности имовине Затвореног инвестиционог фонда "ВИБ Фонд" а.д. Бања Лука, доступан је акционарима у просторијама Друштва.

ДРУШТВО ЗА УПРАВЉАЊЕ ИНВЕСТИЦИОНИМ ФОНДОВИМА "ПРИВРЕДНИК" а.д. БАЊА ЛУКА

ОБАВЈЕШТЕЊЕ

Акционарима о нето вриједности имовине ЗИФ "Привредник инвест" а.д. Бањалука

На дан	Нето имовине (КМ)	Нето имовине по акцији (КМ)
31.10.2011.	6.182.054,14	5,73

Извјештаји о утврђивању нето вриједности имовине Фонда доступни су акционарима у сједишту Друштва за управљање инвестиционим фондовима "Привредник" а.д. Бањалука, ул. Краља Петра I Карађорђевића бр.97, тел/факс 051/216-995 или на адреси www.privrednikfond.com.

"Топлана" а.д. Приједор
Привремени Надзорни одбор
Приједор, 8.11.2011. године

"Привремени Надзорни одбор у складу са чланом 26. Закона о измјенама и допунама Закона о привредним друштвима ("Службени гласник Републике Српске", бр. 100/11) врши допуну текста САЗИВА ЈЕДАНАЕСТЕ - ВАНРЕДНЕ СКУПШТИНЕ АКЦИОНАРА "ТОПЛАНА" а.д. ПРИЈЕДОР, који је објављен у дневном листу "Глас Српске" на страни 42 од 3.11.2011. године, како слиједи:

Право учешћа и право гласа на Скупштини остварује се на основу Извјештаја Централног регистра који садржи ознаку акције, податке о власницима, броју и номиналној вриједности акција са стањем на дан 14.11.2011. године, односно на десети дан прије одржавања ове Скупштине".

Комисија за хартије од вриједности
Републике Српске
Бања Лука
Вука Караџића 6
Тел. 218-356, 218-362; Факс: 218-361
www.secrs.gov.ba email: kontakt@secrs.gov.ba

Securities Commission
Republic of Srpska
Banja Luka
Vuka Karadžića 6
Ph: +387 51 218 356, 218 362; F: 218-361
www.secrs.gov.ba email: kontakt@secrs.gov.ba

На основу члана 41. став 5. тачка а) Закона о преузимању акционарских друштава ("Службени гласник Републике Српске", број 65/08, 92/06) Комисија за хартије од вриједности Републике Српске издаје сљедеће

О Б А В Ј Е Ш Т Е Њ Е

Обавјештавају се акционари емитента "ТРАНСТТЕР" а.д. Брод да је Комисија за хартије од вриједности донијела рјешење којим је за Друштво с ограниченом одговорношћу "AQUARIS" Београд, (МБ:20293624), Булевар Арсенија Чарнојевића бр.102, Београд, Република Србија, у складу са Законом о преузимању акционарских друштава, утврдила обавезу на објављивање понуде за преузимање емитента "ТРАНСТТЕР" а.д. Брод. Комисија за хартије од вриједности је утврдила да је за наведено лице наступила забрана вршења права гласа на скупштини акционара по основу свих стечених акција емитента, рачунајући од датума 24.6.2011. године, када је за именовано лица настала обавеза објављивања понуде за преузимање емитента, па све док не спроведе поступак преузимања у складу са одредбама Закона. У наставку се објављује диспозитив рјешења број 01-УП-031-2997/11 од 9.11.2011. године:

На основу члана 260. став 1. Закона о тржишту хартија од вриједности ("Службени гласник Републике Српске" број 92/06, 34/09), члана 129. став 1. тачка 2. Закона о општем управном поступку ("Службени гласник Републике Српске" број 13/02, 87/07, 50/10) и члана 41. став 5. тачка а) Закона о преузимању акционарских друштава ("Службени гласник Републике Српске" број 65/08, 92/09) (у даљем тексту: Закон), Комисија за хартије од вриједности Републике Српске (у даљем тексту: Комисија), у поступку спровођења надзора примјене Закона о преузимању акционарских друштава и отклањања утврђених неправилности и незаконитости у поступку преузимања емитента "ТРАНСТТЕР" а.д. Брод, на својој сједници одржаној дана 9.11.2011. године, по скраћеном поступку донијела је сљедеће

Р Ј Е Ш Е Њ Е

1. Утврђује се да је Друштво с ограниченом одговорношћу "AQUARIS" Београд, (МБ:20293624), Булевар Арсенија Чарнојевића бр.102, Београд, Република Србија, обавезан објавити понуду за преузимање Акционарског друштва "ТРАНСТТЕР" Брод.
2. Налаже се Друштву с ограниченом одговорношћу "AQUARIS" Београд да, у року од 15 дана од дана достављања овог рјешења, Комисији за хартије од вриједности Републике Српске поднесу захтјев за одобрење објављивања понуде за преузимање, понуду и исправе из члана 13. Закона о преузимању акционарских друштава (у даљем тексту: Закон).
3. Сваки акционар Акционарског друштва "ТРАНСТТЕР" Брод може, путем надлежног суда, захтијевати обавезно закључење уговора о продаји акција под условима под којима је морала бити објављена понуда за преузимање.
4. Ово рјешење објавиће се у "Гласу Српске".

Цјелокупан садржај рјешења објављен је на интернет страници Комисије www.secrs.ba.

Предсједник
Комисије за хартије од вриједности
Републике Српске
мр Миодраг Јандрић, с.р.

ТП "ДУБИЧКИ РОБНИ МАГАЗИН" АД
КОЗАРСКА ДУБИЦА
Број: 02-377
Дана, 8.11.2011.

На основу члана 54. Статута ТП "ДУБИЧКИ РОБНИ МАГАЗИН" АД КОЗАРСКА ДУБИЦА, Управни одбор на својој телефонској сједници одржаној 8.11.2011. године донио је сљедећу

ОДЛУКУ

I

Поништава се оглас ТП "ДУБИЧКИ РОБНИ МАГАЗИН" АД објављен у дневним новинама – "Блиц" од 4.11.2011. год. и оглас објављен у дневним новинама – "Глас Српске" од 5.11.2011. год.

II

УО прихвата Рјешење Окружног привредног суда Бања Лука бр. 57 0 V 094810 11 V од дана 25.10.2011. год. којим се допуњује Дневни ред 8. редовне Скупштине акционара који је утврђен одлуком УО бр. 02-329 од 6.10.2011. год., на начин да се након тачке 8. додају нове двије тачке, у складу са Рјешењем Суда.
УО утврђује коначан дневни ред 8. редовне Скупштине заказане за 15.11.2011. који гласи:
1. Избор радних тијела Скупштине.
2. Извјештај верификационе комисије.
3. Разматрање и усвајање записника са претходне Скупштине акционара.
4. Разматрање и усвајање извјештаја ревизора за 2010. год.
5. Разматрање и усвајање финансијског извјештаја за 2010. год.
6. Разматрање извјештаја о пословању.
7. Доношење Одлуке о покрићу губитка за 2010. год.
8. Извјештај о раду УО,
9. Разрјешење свих чланова УО,
10. Избор свих чланова УО,
11. Извјештај о раду НО,
12. Избор ревизора за ревизију финансијских извјештаја за 2011. год.
13. Разматрање и усвајање смјерница пословне политике,
14. Разрјешење члана УО
15. Именовање члана УО
16. Текућа питања.

III

О провођењу одлуке старће се директор предузећа

Предсједник Управног одбора
Злојутро Горан

Тужним срцем јављамо родбини, пријатељима и комшијама да је у четвртак, 3.11.2011. године, у 64. години живота, након кратке и тешке болести преминуо наш драги

БЛАГОЈЕ (Вељке) МАКАРИЋ

Сахрана ће се обавити у четвртак, 10.11.2011. године у 14 часова на гробљу Сјенице.
Поворка креће испред куће жалости у 13 часова.
Ожалошћени: супруга Иванка, синови Иван, Златко и Синиша, снахе, унучад и остала многобројна родбина, пријатељи и комшије

16751 А-8 М

Посљедњи поздрав вољеном супругу и оцу

БЛАГОЈИ

од супруге Иванке и сина Ивана.

16751 А-8 М

Посљедњи поздрав драгом

БЛАГОЈИ МАКАРИЋУ

од сина Синише са породицом.

16744 А-1 Г

Посљедњи поздрав

БЛАГОЈИ

од породице Шурлан.

16745 А-1 Г

Тужно сјећање на драгу мајку

ВЕСЕЛКУ

Син Бранко с породицом

16759 А-1 М

Посљедњи поздрав драгом

БЛАГОЈИ МАКАРИЋУ

од сина Златка са породицом.

16744 А-1 Г

Дана 11.11.2011. године навршава се пет година од смрти наше драге

ВЕСЕЛКЕ САВИЋ

У суботу, 12.11.2011. године у 11 часова посјетићемо њену вјечну кућу, положити цвијеће и запалити свијеће.
С љубављу и поштовањем
Породица Савић

16759 А-6 М

Тужно сјећање на драгу мајку

ВЕСЕЛКУ

Син Радојица с породицом

16759 А-1 М

Тужно сјећање на драгу мајку

ВЕСЕЛКУ

Кћерка Раденка с породицом

16759 А-1 М

Посљедњи поздрав драгом

БЛАГОЈИ

од Петра, Зорана, Горана и Гордане са породицама.

16751 А-1 М

Посљедњи поздрав драгом

БЛАГОЈИ

од породице Томић.

16751 А-1 М

Посљедњи поздрав драгом комшији и пријатељу

БЛАГОЈИ

од Слађе, Видосава и Кристијана Пејић.

16751 А-1 М

Посљедњи поздрав драгом

БЛАГОЈИ

Био си велики човјек, такав ћеш увијек и остати.
Нека ти је вјечна слава и хвала.
Породица Тодоровић

16751 А-2 М

Посљедњи поздрав

БЛАГОЈИ

од породице Станивуковић.

16745 А-1 Г

Тужно сјећање на драгу супругу

ВЕСЕЛКУ

Супруг Крстан

16759 А-1 М

Тужно сјећање на драгу мајку

ВЕСЕЛКУ

Кћерка Рајка с породицом

16759 А-1 М

---

mail: fotosicitulje@gmail.com

Тужним срцем јављамо родбини и пријатељима да је дана 9.11.2011. године у 69. години живота, након дуге и тешке болести, преминула наша драга

МИЉА - СЕКА (рођ. Гвозденовић) АНТИЋ

1943 - 2011.

Сахрана ће се обавити 10.11.2011. године у 13 часова на мјесном гробљу у Клашницама.
Поворка креће испред цркве у Клашницама.
Ожалошћени: супруг Мирко, синови Зоран и Горан, снахе Даниела и Маја, унуци Тијана, Ана, Павле, Леа и Лука, те остала родбина, комшије и пријатељи

15749 Б-2 М

Посљедњи поздрав драгој тетки

МИЉИ

од Мирјане и Гавре Ђурић.

16749 А-3 М

Посљедњи поздрав драгој прији

МИЉИ

од пријe Наде и породица Ајдуковић.

16749 А-3 М

Посљедњи поздрав драгој прији

МИЉИ

од пријатеља Мирјане, Мирка и Сунчице.

16749 А-3 М

Тужним срцем јављамо родбини, пријатељима и комшијама да је дана 7.11.2011. године у 60. години живота преминула наша драга

БЕЛА ДИМИТРИЈЕВИЋ

Сахрана драге нам покојнице обавиће се 10.11.2011. године у 13 часова на гробљу у Доњим Подградцима.
Ожалошћени: супруг Радо и кћерка Лариса

16738 А-4 Г

Посљедњи поздрав драгој

МИЉИ

од супруга Мирка.

16749 А-8 М

Посљедњи поздрав драгој мајци и баки

МИЉИ

од сина Зорана, снахе Даниеле, унука Тијане и Павла.

16749 А-8 М

Посљедњи поздрав драгој баки и мајци

МИЉИ

од унука Ане, Лее и Луке, сина Горана и снахе Маје.

16749 А-8 М

Посљедњи поздрав Горановој мами

МИЉИ АНТИЋ

од Биљане и Давора.

16748 А-1 Г

Сјећање

ЗОРКА ЂУРИЋ

11.11.2009 - 11.11.2011.

Породица Ђурић из Бијељине

А-1 УП

Посљедњи поздрав

ГОРИЦИ

од куме Ребеке Романо O'Neil и од породице Романо: Остаћеш вјечно у нашим срцима.

16739 А-2 Г

Са тугом и поштовањем опраштамо се од наше драге

ГОРИЦЕ

Огњен, Маја, Зорка и Коста Марковић

А-1 УП

Са тугом и поштовањем опраштамо се од наше драге

ГОРИЦЕ

Зора и Ђуро Каурин

А-1 УП

Вољеној

ВУКОСАВИ (рођ. Ђукић) НАЋ

10.11.2002 - 10.11.2011.

Тужно сјећање од њених најмилијих.
Стеве, Мирјане и Лилке са породицама

16732 А-2 Г

Дана 11.11.2011. године навршавају се двије године од смрти наше

ЗОРКЕ ЂУРИЋ

Тога дана у 11 часова одаћемо помен нашој вољеној на гробљу у Љубињу.
Супруг Борислав и заова Радојка

А-3 УП

Помен вољеној мајци

ЗОРКИ ЂУРИЋ

11.11.2009 - 11.11.2011.

С поносом чувамо успомену на тебе.
Син Илија с породицом

А-2 УП

www.glassrpske.com
marketing@glassrpske.com
oglasi@glassrpske.com

Тужним срцем јављамо родбини и пријатељима да је дана 8.11.2011. године у 36. години живота, изненада преминула наша драга

ГОРИЦА (рођ. Вићић) КАУРИН

1976 - 2011.

Сахрана ће се обавити 10.11.2011. године у 13 часова на Пердувовом гробљу.
Ожалошћени: мајка Десанка, супруг Раде, синови Светозар и Новица, сестре Гордана и Гоја, те остала родбина, кумови и пријатељи

А-8 Ф

Посљедњи поздрав

ГОРИЦИ

Организација породица заробљених и погинулих бораца град Бањалука

А-8 Ф

Са тугом и поштовањем опраштамо се од наше драге колегинице, професора, врсног педагога и пријатеља

ГОРИЦЕ КАУРИН

Наставници, ученици и запослени у Гимназији у Мркоњић Граду

А-8 Ф

Са тугом и поштовањем опраштамо се од наше драге колегинице, професора, врсног педагога и пријатеља

ГОРИЦЕ КАУРИН

Наставници, ученици и запослени у Машинској школи у Мркоњић Граду

А-8 Ф

Једногодишњи помен на нашег драгог

МИРКА ДРАГОЈЕВИЋА

У суботу, 12.11.2011. године, у 11 часова на гробљу Павловац дајемо годишњи помен.
Наша љубав је јача од заборава.
Твоји најмилији

16734 А-3 Г

Дана 12.11.2011. године навршава се тужна година од смрти драгог супруга, оца и дједа

МИЛЕ ПРЕДОЈЕВИЋА

Још увијек си дио нас и бићеш док живимо.
Твоја породица

16733 А-3 Г

Дана 14.11.2011. године навршава се шест мјесеци
од смрти нашег драгог

МИРОСЛАВА БОЖОВИЋА

У суботу, 12.11.2011. године у 11 часова посјетићемо његову вјечну кућу на Ребровачком гробљу, положити цвијеће и запалити свијеће.
Супруга Босиљка, син Михајло, снаха Ведрана, и пуница Анђелка

16704 А-8 М

Дана 11.11.2011. године навршава се двадесет тужних година
од смрти нашег драгог

ДРАГАНА АЛЕКСИЋА

Тога дана у 11 часова посјетићемо његову вјечну кућу на гробљу "Свети Пантелија" у Борику, положити цвијеће и запалити свијеће.
С љубављу и поштовањем кћерке Нада и Горјана са породицама

16710 А-6 Г

Дана 10.11.2011. године навршавају се двије године
од смрти моје миле сестре

СТЕВАНИЈЕ БЈЕЉАЦ

Тешка су сјећања, а још теже како си отишла са својим болом. Све што си имала, оставила си никоме, оно што се зове живот то је најкраће.
Твоја сестра Милица

16716 А-6 Г

Тужним срцем јављамо родбини и пријатељима
да је дана 7.11.2011. године, у 69. години живота,
након кратке болести преминуо наш драги

ДРАГУТИН (Раде) ОЖЕГОВИЋ

Сахрана ће се обавити у четвртак, 10.11.2011. године у 13 часова на гробљу "Света Огњена Марија"-Дракулић.
Ожалошћени: супруга Драгиња, син Мирослав, кћерка Мира, сестре Загорка, Сара и Десa, снаха, зет са унучадима те остала родбина и пријатељи

16752 А-8 М

Посљедњи поздрав драгом

ДРАГУТИНУ

од сестре Загорке и зета Братољуба са породицом.

16752 А-1 М

Посљедњи поздрав драгом

ДРАГУТИНУ

од сестре Десе и зета Душана са породицом.

16752 А-1 М

Посљедњи поздрав
драгом стрицу

ДРАГУТИНУ

од Миленка са породицом.

16752 А-1 М

Посљедњи поздрав
драгом пријатељу

ДРАГУТИНУ

од породице Бојанић.

16755 А-1 М

Читуље и мале огласе можете предати сваки Глас Српске
дан (осим суботом) од 8 до 17 часова
Краља Петра I Карађорђевића 59 (занатски центар Ханиште)

Посљедњи поздрав драгој

ГОРИЦИ

Сергеј, Сања и Иван

16757 А-1 М

Дана 11.11.2011. године
навршава се 15 тужних година
од прерране смрти наше драге
кћерке и мајке

ВЕСНЕ (рођ. Весић) МИЉКОВИЋ

Заувијек неутјешне: мајка Драгица и кћи Андреа

16722 А-2 Г

Тужно сјећање на драгу сестру

ВЕСНУ (рођ. Весић) МИЉКОВИЋ

С болом у срцу, сестра Дражана, зет Нећо, сестрићи Ања и Срђан

16722 А-2 Г

Посљедњи поздрав
драгом пријатељу

ДРАГУТИНУ

од породице Сајић.

16755 А-1 М

Посљедњи поздрав
драгом пријатељу

ДРАГУТИНУ

од породица Мајкић.

16755 А-1 М

Посљедњи поздрав
драгом пријатељу

ДРАГУТИНУ

од прије Лепе.

16755 А-1 М

Посљедњи поздрав оцу

РАДОВАНУ ЗЕЉКО

од кћерке Мирјане, зета Рајка, унука Дражена и унуке Сашке.

16760 А-1 М

Посљедњи поздрав драгој

ГОРИЦИ

од сестре Гоје са породицом.

16756 А-8 М

Дана 11.11.2011. године навршава се пет година од смрти нашег драгог

СТОЈАНА РАДУКИЋА

Тог дана у 11 часова посјетићемо његову вјечну кућу на гробљу Ребровац, положити цвијеће и запалити свијеће.
Твоји: Игор, Марко и Станија

16754 А-6 М

In memoriame и мале огласе
за Глас Српске и NEZAVISNE NOVINE
можете предати на новој локацији
у улици Краља Петра I Карађорђевића
(Занатски центар Ханиште)

IN MEMORIAM (читуље) можете предати

БАЊА ЛУКА	Краља Петра I Карађорђевића 59 051/223-210 mail: fotosicitulje@gmail.com
ЧЕЛИНАЦ	Челиначке новине 065/958-202
КОТОР ВАРОШ	051/785-266
НЕЗАВИСНЕ НОВИНЕ Д.О.О. ИПЦ САРАЈЕВО	ул. Загребачка 20/3 (зграда Шумарског факултета) 033/653-953
ИСТОЧНО САРАЈЕВО	- ИНТЕРНАЦИОНАЛ ПРЕС (дворана Славија) 057/343-097 - ЕРМЕКС 057/318-323 - Књижара Internacional press Пале (тржни центар "Том" Пале) 057/225-880
ДОБОЈ	Глас комуна 053/226-853
БРАТУНАЦ	056/410-418 065/890-830

Спорт

"Просинечки ће платити цех у другој или трећој години када провале да није завршио школу. У тактичком смислу он није прочитао ни новине, а камоли књигу"

Мирослав - Ћиро Блажевић, фудбалски тренер

Браћа Кличко у жалости

Шампиони одали почаст Фрејзеру

Владимир и Виталиј Кличко

МИНХЕН - Свјетски шампиони у тешкој категорији Украјинци Владимир и Виталиј Кличко изразили су саучешће поводом смрти свјетске боксерске легенде Американца Џоа Фрејзера који је умро у 67. години од посљедица рака јетре.

- Веома нас је растужила вијест о смрти Џоа Фрејзера - рекао је Виталиј Кличко у саопштењу и додао да је амерички боксер био "један од највећих шампиона икада".

- Његова три меча против Мохамеда Алија спадају у класике боксерске историје - каже се у саопштењу браће Кличко.

Свјетски шампиони у IBF, WBA, WBO, IBO, односно у WBC верзији, подсјетили су да је Фрејзер био не само боксерски шампион, већ и велики човјек.

- Џо је дао много боксу не само кроз боксерски, већ и кроз друштвени ангажман - каже се у саопштењу украјинских шампиона.

Пливачки митинг у Зрењанину

Чавић и Хигл предводе елиту

ЗРЕЊАНИН - Послије једногодишње реконструкције затвореног базена и неодржавања ниједног пливачког такмичења, Зрењанин ће од 10. до 13. новембра бити домаћин пливачкој елити Европе коју ће предводити највећа имена српског пливања Милорад Чавић, Наћа Хигл, Иван Ленђер, Ђорђе Марковић, Радован Сиљевски, Чаба Силађи, Мирослава Најдановски и други.

Своје присуство на овом престижном пливачком митингу, потврдиле су и велике европске звијезде Дује Драгања, Федерико Колберталдо, Тања Шмид, Марио Тодоровић, Мартин Хохл, Лука Салерно и многи други.

Возач Ред Була јури 13. побједу

Фетел стиже Шумахеров рекорд

БЕРЛИН - Себастијан Фетел би на трци у Абу Дабију могао да постави нове рекорде у шампионату Формуле 1.

ФОТО: АГЕНЦИЈЕ

Себастијан Фетел

Послије што је постао најмлађи двоструки шампион, возач Ред Була би могао да изједначи рекорд Михаела Шумахера по броју побједа у једној сезони - 13. Осим тога, ако буде најбржи у квалификацијама, изједначиће рекорд Најџела Менсела по броју пол позиција у сезони - 14.

Чак и ако не забиљежи побједу, али се нађе на међу прва три на сљедећој трци, Фетел ће се изједначити по броју пењања на побједничко постоље у једној сезони - 17 пута.

Селектор рукометашица Србије

Комплетне на Куп Карпата

БЕОГРАД - Селектор женске рукометне репрезентације Србије Саша Бошковић саопштио је имена рукометашица на које рачуна за Куп Карпата од 18. до 20. новембра у Румунији.

Голмани: Јелена Живковић, Оливера Тошовић, Јована Рисовић, Марија Чолић, Кристина Георгијев, Ана Качаревић. Крила: Јована Бартошић, Јелена Нишавић, Ивана Поповић, Сања Радосављевић, Светлана Огњеновић, Маја Луковић, Жељка Николић, Катарина Крпеж, Ивана Милошевић, Славица Коперец. Пивоти: Драгана Цвијић, Слађана Поп Лазић, Сања Рајовић, Верица Николић, Јелена Бурсаћ. Бекови: Сања Дамњановић, Јелена Ерић, Марија Јањић, Катарина Војчић, Биљана Филиповић, Катарина Лишчевић, Андреа Лекић, Тања Вучковић, Данијела Матић, Јелена Трифуновић, Јелена Живковић, Дијана Штевин, Марина Дмитровић, Јелена Поповић, Милица Чоловић.

ФОТО: АГЕНЦИЈЕ

СРБИЈА 2
БРАЗИЛ 3
(25:21, 25:21, 18:25, 19:25, 12:15)

Дворана: Градска у Тојами. Гледалаца: 400.
Судије: Осому Сакаиде (Јапан) и Фабрисио Пасквали (Италија).

СРБИЈА: Бракочевић, Живковић, Крсмановић 10, Малешевић 17, Молнар 8, Антонијевић 4, Весовић 1, Бјелица 19, Нинковић, Рашић 1, Вељковић 15, Ћебић. Селектор Зоран Терзић.

БРАЗИЛ: Фабијана 11, Дани Линс, Паула 17, Адензија, Таиса 20, Мари 6, Саса 5, Тандара 1, Шејла 24, Фаби, Фабиола 4, Камила Брајт. Селектор: Жосе Роберто Гимераеш-Зе Роберто.

Милена Рашић

Одбојкашице Србије поражене од Бразила на Свјетском купу у Јапану

Пети сет опет кобан

Иако су изабранице Зорана Терзића водиле са 2:0 у сетовима, услиједио је пад и велики преокрет Бразилки, које су забиљежиле четврту побједу

ТОЈАМА - Одбојкашице Србије изгубиле су у мечу петог кола на Свјетском купу у Јапану од селекције Бразила послије преокрета, са 2:3 (25:21, 25:21, 18:25, 19:25, 12:15).

Прва два сета српске одбојкашице су добиле идентичним резултатом 25:21, а идентично је и вријеме за које су репрезентативке Србије освајале сетове - 25 минута. Трећи сет добиле су Бразилке са 25:18, а добром игром у четвртом сету, али захваљујући и великом броју грешака српског тима Бразилке су изједначиле на 2:2, да би у тај-брејку славиле са 15:12.

Селектор Србије Зоран Терзић рекао је да су његове играчице у поразу од Бразила показале да имају велико срце, али да је пресудио квалитет ривала.

СУТРА против Јапана

- Морамо да будемо задовољни резултатом, ипак смо играли против олимпијског шампиона. Показали смо огромну жељу и на почетку меча нисмо дозволили лаке поене. У наставку утакмице Бразилке су заслужено добиле, јер су јаче од нас. Ипак, наше девојке су показале велико срце против фаворизованог ривала - рекао је Терзић.

На Свјетском купу данас је слободан дан, а Србија сутра у Сапороу игра од 11.20 часова по нашем времену против домаћина Јапана.

1. Италија	5	5	0	15:3	14
2. Кина	5	4	1	14:6	12
3. САД	5	4	1	12:4	12
4. Њемачка	5	4	1	13:5	11
5. Јапан	5	3	2	12:6	10
6. Бразил	5	4	1	13:8	10
7. Србија	5	2	3	10:10	8
8. Аргентина	5	2	3	6:11	6
9. Ј. Кореја	5	1	4	5:12	4
10. Доминиканска Р.	5	1	4	5:12	3
11. Алжир	5	0	5	1:15	0
12. Кенија	5	0	5	1:15	0

Резултати

Резултати, пето коло: група А: Кина - Аргентина 3:0 (25:10, 25:18, 25:23), Италија - Алжир 3:0 (25:14, 25:14, 25:15), Јапан - Доминиканска Република 3:0 (25:20, 25:19, 25:16), група Б: Србија - Бразил 2:3 (25:21, 25:21, 18:25, 19:25, 12:15), Јужна Кореја - Кенија 3:0 (25:21, 25:15, 25:14), Њемачка - САД 3:0 (32:30, 25:19, 26:24)

Кошаркаш Црвене звезде Београд Адам Морисон

Са дијабетесом се живи

БЕОГРАД - Кошаркаш Црвене звезде Београд Адам Морисон изјавио је да се са дијабетесом може живјети и остварити врхунски резултати у спорту. То се може постићи уколико се редовно контролише ниво шећера у крви.

- Инсулинску пумпу провјеравам свака три дана и волим је највише на свијету. Знам да се у неким земљама теже набавља у односу на САД, али надам се да ће се ситуација поправити - рекао је Морисон који је учествовао у хуманитарној акцији "Побиједи са мном".

Морисон је у оквиру акције која за циљ има да се јавности скрене пажња о значају борбе против дијабетеса, младима преносио искуства и указивао на значај редовне контроле шећера у крви.

УЧЕСТВОВАО у хуманитарној акцији

- Можете да радите све што пожелите и будете успјешни. Када ми је са 14 година установљен дијабетес типа један, доктор ми је рекао да ћу моћи да живим нормално као и сви остали. То сам усадио себи у памћење и одлучио сам да наставим да се бавим кошарком - рекао је Морисон.

Амерички кошаркаш је додао да је у борби против дијабетеса најбитније да обољели слушају савјете љекара када је у питању начин исхране.

- Дешавало се да ме обори пад шећера, али и да ми се кад играм утакмицу или тренирам због адреналина повећа ниво шећера у крви. Најбоље је да у тим тренуцима имате сок или чоколадицу - додао је Морисон.

Адам Морисон ФОТО: АГЕНЦИЈЕ

Рукометаши Борца m:tel забиљежили четврту побједу у SEHA лиги

Резултат бољи од игре

Бањалучани током свих 60 минута играли готово са пола гаса и без већих напора стигли до још једног тријумфа у регионалном такмичењу

ПИШЕ: ДАРКО ПАШАГИЋ
darkop@glasrpske.com

БАЊАЛУКА - У утакмици осмог кола Регионалне SEHA лиге рукометаши Борца m:tel остварили су четврту побједу пошто су у Спортској дворани "Борик" савладали "фењераша" Сутјеску из Никшића са 23:20 (12:10).

До тријумфа изабраници Драгана Марковића дошли су практично са пола гаса. "Црвено-плави" нису блистали у окршају са неугодним Црногорцима, али су свих 60 минута контролисали игру и на крају заслужено славили. Домаћи су водили са 8:5, 11:7, да би се на одмор отишло код резултата 12:10. Почетком другог дијела Никшићани су дошли до изједначења 13:13, међутим, Бањалучани су веома брзо преузели иницијативу и до 44. минута стекли четири гола вишка (19:15). Затим је услиједила серија Сутјеске 3:0, домаћин је узвратио истом мјером и тиме отклонио све дилеме око побједника.

Упркос побједи, шеф стручног штаба Борца m:tel Драган Марковић није био задовољан.

- Једина позитивна ствар је то што смо освојили три нова бода. Намучили смо се од првог до посљедњег минута. Имали смо велики респект према Сутјесци, са којом су многе екипе имале проблема, на шта сам упозоравао играче. Пропустили смо много шанси да се одлијепимо, одиграли лоше у нападу, статично, а нисмо се ни прилагодили на офанзивну одбрану ривала. Треба да урадимо још много посла како бисмо се вратили у прави такмичарски ритам - рекао је Марковић. Најефикаснији актер меча био је играч домаће екипе Срђан Тривунца, који је постигао осам голова.

- Утакмица није ишла у оном смјеру који смо прижељкивали. Сутјеска је доказала да је неугодан тим против којег ћемо имати много проблема у Никшићу. Нисмо у форми, избацио нас је из ритма календар такмичења, али се надам да ће ускоро ствари доћи на своје мјесто и да ћемо у Сарајеву 16. новембра против Босне пружити много бољу партију. Захвалио бих и публици. Драго ми је што се навијачи враћају у "Борик" и надам се да ће их бити много више на сљедећем домаћем сусрету са Нексеом из Нашица - истакао је Тривунца.

ИДУЋИ
сусрет са Босном 16. новембра

Тренер Сутјеске Зоран Кастратовић је захвалио Бањалучанима на гостопримству и честитао на тријумфу.

- Борац је био доминантан, ми смо имали своје шансе, али их нисмо искористили. Припремао сам екипу да игра можда и мало нетипичне варијанте агресивних одбрана, јер сам сматрао да квалитетном игром у задњој линији можемо да надокнадимо неке недостатке. Ми смо, и поред великих проблема, показали да се и у Никшићу игра добар рукомет - рекао је Кастратовић.

Резултати одгођених мечева: прво коло: ЗАГРЕБ: Загреб - Металопластика 28:27, шесто коло: ПРЕШОВ: Татран - Босна 36:25, осмо коло: БАЊАЛУКА: Борац m:tel - Сутјеска 23:20.

Распоред одигравања одгођених утакмица: шесто коло: БЕОГРАД: Црвена звезда - Загреб 15. новембар, седмо коло: САРАЈЕВО: Босна - Борац m:tel 16. новембар, осмо коло: СКОПЉЕ: Металург - Црвена звезда (данас), ПРЕШОВ: Татран - Металопластика 15. новембар.

БОРАЦ m:tel	**23 (12)**
СУТЈЕСКА	**20 (10)**

Дворана: "Борик" у Бањалуци.
Гледалаца: 1.000.
Судије: Андрија Кнезовић и Роберт Зовко (БиХ).
Седмерци: Борац m:tel 4 (2), Сутјеска 4 (3).
Искључења: Борац m:tel 2 , Сутјеска 6 минута.

БОРАЦ m:tel: Блажевић (5 одбрана), Љубишић (11 одбрана, 1 седмерац), Хасељић, Саблић 1, Панић 2, Тешић, Стојановић 2 (1), Микић 1, Мандић, Шубара, Обрадовић 2, Карочић 2, Тривунца 8 (1), Ћелић, Букић 5, Врањеш. Тренер: Драган Марковић.
СУТЈЕСКА: Јоцовић, Бојанић, Рајковић (13 одбрана, два седмерца), Чизмовић 3, Благојевић, Ђоџић 4 (1), Никитовић, Шекарић, Булајић, Блечић 3, Николић 2, Вучковић 1, Ашанин 7 (2). Тренер: Зоран Кастратовић.

Срђан Тривунца (Борац м:тел) ФОТО: АРХИВА

Табела

1. Загреб	7	6	1	0	221:184	**19**
2. Металург	6	5	1	0	170:134	**16**
3. Вардар	8	5	1	2	227:218	**16**
4. Нексе	8	4	2	2	219:201	**14**
5. Татран	6	4	0	2	191:167	**12**
6. Борац m:tel	7	4	0	3	187:180	**12**
7. Ловћен	8	4	0	4	203:229	**12**
8. Металопл.	7	3	0	4	172:169	**9**
9. Босна	6	2	1	3	153:163	**7**
10. Црвена з.	5	1	0	4	125:142	**3**
11. Извијач	8	1	0	7	204:237	**3**
12. Сутјеска	8	0	0	8	175:223	**0**

Невоље у Женском одбојкашком клубу из Пала

Епидемија зауставила Јахорину

ПАЛЕ - Епидемија заушака која у посљедње вријеме влада у Палама оставила је посљедице и у Женском одбојкашком клубу Јахорина.

Пет одбојкашица, међу њима капитен Невена Чворо и коректор Веселинка Слијепчевић, су дуже вријеме морале да одсуствују са терена, а због могућег преношења вируса одгођене су утакмице против ХЕ на Дрини из трећег кола, Куле Градачац (четврто), Бихаћ Премингера (5) и Модриче (6), а изостаће и гостовање Јединству у седмом колу.

До тада су "Јахоринке" одиграле двије утакмице и обје побиједиле, као домаћини Херцеговац 3:0, а у гостима Гацко са 3:2. С обзиром на то да екипа нешто мање од мјесец није била на окупу, одбојкашице Јахорине поново крећу од почетка.

- Несрећна епидемија је потпуно десетковала наш клуб. Послије пуне три седмице паузе окупили смо се почетком новембра, овај пут без коректора Веселинке Слијепчевић и Даниеле Јасике која је тек добила заушке и одсуствоваће најмање три седмице. Пуно смо у заостатку, жао нам је што је тако, прије свега због болести играчица, а онда и због доброг отварања шампионата у којем смо гајили велике амбиције. Одгођене су четири, овог викенда и пета утакмица, а прву од њих би требало да одиграмо 19. новембра против екипе ХЕ на Дрини - истакао је тренер Јахорине Данило Тадић.

Екипа Женског одбојкашког клуба Јахорина ФОТО: Г. ИВАНКОВИЋ

ОДГОЂЕНО
већ пет утакмица

Он ипак вјерује да ће ствари веома брзо доћи на своје мјесто.

- Иако крећемо испочетка, покушаћемо да се припремимо најбоље што можемо и да колико-толико спремни дочекамо гошће из Вишеграда. Немамо довољно времена да се припремимо за ту утакмицу, а за кратко вријеме од мјесец и по морамо да одиграмо 11 званичних утакмица у ритму сриједа-субота. Надам се да неће бити нових случајева епидемије и да ћемо у најкраћем временском року доћи до добре форме и постићи жељене резултате. Вјерујем у своје одбојкашице и сигуран сам да неће разочарати ни мене ни бројне присталице нашег клуба. Наравно, може се десити да изгубимо неки непланирани бод, али вјерујем да ћемо остварити добру позицију и пласирати се у плеј-оф - додао је Тадић.

Г. И.

Куп Србије у теквондоу

Седам одличја за Прњаворчане

ПРЊАВОР - Чланови Теквондо клуба Прњавор имали су успјешно представљање на Купу Србије у Кули, гдје су још наступали спортисти из Русије, Бугарске, Грчке, Македоније, Словеније, Мађарске и Републике Српске.

Најуспјешнија из дружине тренера Бранислава Његована била је Тања Тулић, која је тријумфовала у борбама у категорији до 58 килограма, а златну медаљу освојила је и у формама. Златом се окитио и Милош Вујиновић у борбама до 75 килограма, док је Јована Његован освојила сребро и бронзу, а Бојан Малешевић двије бронзане медаље.

Јована Његован

ФОТО: Б. РАДУЛОВИЋ

- Испунили смо очекивања нашег стручног штаба, јер смо на прави начин представљали клуб и наш град. Уз нову богату колекцију медаља, стекли смо нове спортске пријатеље из разних земаља, па је теквондо био у племенитој мисији зближавања младих људи - рекла је такмичарка Јована Његован.

Уз наступе у клупском првенству Републике Српске, гдје бране титулу шампиона, прњаворски теквондоисти већ у суботу наступају у Жупањи (Хрватска) на Купу земаља југоисточне Европе.

Б. Р.

Тајм-аут

Пише:
Славко
БАСАРА

Блажевић и Мисимовић

„БиХ ће побиједити Португалију ако Звјездан Мисимовић буде хтио да игра и не буде повријеђен.„

Ова изјава конфликтног хрватског „тренера свих тренера„ и бившег селектора фудбалера БиХ Мирослава - Ћире Блажевића јасно говори о чему се заправо ради, односно у којем правцу данас иде селекција која представља дејтонску земљу. Сенилни старчић, очигледно и у позним годинама жељан конфронтације, а управо је он прије неколико година почео да ствара једнонационалну репрезентацију. И да се не заборави - за неуспјех у претходним квалификацијама такође против Португалије окривио је Мисимовића и „српски лоби„. Ниједна ријеч самокритике се није чула.

Блажевић није пријатељ ни ФС БиХ ни репрезентације БиХ. То је одавно јасно, а наведена изјава је само скидање маске популарног Ћире испод које се крије дубока мржња. Сви знамо шта је Блажевић био код Фрање Туђмана, зна се и због чега је дошао у Сарајево и колико је та „љубав„ коштала, а јавности је познато шта је све и причао против Срба и Бошњака и репрезентације, односно људи у ФС БиХ.

Нажалост, данашња слика фудбала у БиХ је мутна и лажна, а повјерење је давно изгубљено. Нико од званичника и високопозиционираних чланова Савеза и репрезентације није осудио Блажевићев атак на најбољег играча данашњег тима БиХ с јасним циљем да се Мисимовић дискредитује и унапријед обиљежи као главни кривац за евентуални неуспјех у баражу. Ништа није случајно!

У заштиту Мисимовића није стао ни предсједник Комитета за нормализацију Ивица Осим нити било ко од чланова овог прелазног тијела што би било логично, поготово пред изузетно важне и одлучујуће утакмице баража. Блажевићеве негативне конотације није осудио ни генерални секретар ФС БиХ Јасмин Баковић, нико од званичника и спортских радника из клубова, разних тијела Савеза, легенди није стао у заштиту Србина Мисимовића. Ни амбасадори фудбала: Душан Бајевић, Сергеј Барбарез и Фарук Хаџибегић?! То је тај „патриотизам„!

Велико чуђење изазива и тишина око селектора Сафета Сушића чији је главни адут „прозван„, а самим тим и репрезентације подметнута нога да падне на нос. Није се огласио ни „патриота„ капитен Емир Спахић нити је стао у заштиту саиграча... И остали репрезентативци ћуте.

Порука је више него јасна и приказује реалну слику свих односа и слоге који су надувани и сакривени из еуфорије која нема реално упориште (са селектором Блажом Слишковићем прије неколико година све је било реалније и логичније). Ако у БиХ уопште има мјеста за логику?

На крају ниједан „патриотски„ медиј из Сарајева није се критички осврнуо на изјаву Ћире Блажевића, стао у заштиту Мисимовића и репрезентације БиХ. Интереси су чудни и гурају овај свијет у провалију. А можда је неко и наговорио Блажевића...

Једини ко се огласио и стао у заштиту Мисимовића био је предсједник Фудбалског савеза Републике Српске Миле Ковачевић. Осјетио је људску и фудбалску потребу, показао основ на којем се гради повјерење. Ех, да је таквих у фудбалу БиХ више...

ФОТО: АРХИВА

Душко Стајић

ДРИНА (З) 1 (0)
БОРАЦ (БЛ) 2 (1)

Стријелац: 0:1 Стајић у 10, 1:1 Николић из пенала у 56, 1:2 Стајић из пенала у 66. минуту.
Стадион: Дрине у Зворнику.
Гледалаца: 500.
Судија: Велимир Дринић (Модрича) 6.
Жути картони: Ерић, Јеремић, Лазаревић, Николић (Дрина, Зворник), Стојнић, Стајић, Марчетић (Борац, Бањалука).
Играч утакмице: Душко Стајић (Борац, Бањалука) 7.

ДРИНА (ЗВОРНИК): Радић 6,5, А. Ивановић 6,5 (од 84. минута Милојевић -), Ерић 6,5, Јеремић 6 (од 74. минута Васић -), Б. Ивановић 6, Јокић 6, Лазаревић 6,5, Илић 6,5, Николић 6,5, Лазић 6,5, (од 69. минута Васиљевић -), Рустемовић 6,5. Тренер: Драган Мићић.
БОРАЦ (БАЊАЛУКА): Марчетић 6,5, Кунић 6,5 (од 67. минута Ковачевић -), Марковић 6,5, Ступар 6,5, Савић 6,5 (од 70. минута Дамјановић -), Дујаковић 6,5, Сакан 6,5 (од 73. минута Беновић -), Стојнић 6, Бучан 7, Стајић 7, Стакић 7. Тренер: Велимир Стојнић. Д. Г.

Одигране утакмице четвртфинала Купа Републике Српске

Борац "прегазио" зворничку Дрину

Уз актуелног освајача Купа из Бањалуке у полуфинале су се пласирали још мркоњићка Слобода, Слобода из Новог Града и Младост из Богутовог Села

ПИШУ: ДРАГО ГАЈИЋ
drago.g@teol.net
СЛОБОДАН ДАКИЋ
slobodandakic@gmail.com

ЗВОРНИК/МРКОЊИЋ ГРАД - У полуфинале фудбалског Купа Републике Српске пласирали су се: премијерлигаш бањалучки Борац, прволигаши мркоњићка Слобода и Слобода из Новог Града, те друголигаш Младост из Богутовог Села.

Актуелни освајач Купа Републике Српске бањалучки Борац побиједио је у Зворнику прволигаша Републике Српске, Дрину, са 2:1, иако је млада екипа домаћина пружила више него достојан отпор великом ривалу.

Гости су повели у 10. минуту. Лопта се одбила од одбране домаћина, одбила се до Стајића, који је са неких 18 метара искоса са десне стране прецизним шутем погодио десни угао голмана Радића. Потом се игра одвијала на средини терена, а гости су запријетили у 29. минуту, када је Дујаковић шутирао са ивице казненог простора, али се овога пута чувар мреже Зворничана није дао изненадити. Посљедња прилика у првом дијелу сусрета виђена је у 43. минуту, када је Стајић из слободног ударца са 35 метара погодио пречку. У 56. минуту центаршут са лијеве стране упутио је Ерић, на лопту је кренуо Лазић, којег је непотребно срушио голман Бањалучана Марчетић. Био је то пенал за домаћина, који је у гол претворио Николић. Десет минута касније у казненом простору Дрине срушен је Бучан и био је то још један казнени ударац. Стајић је пришао лопти и погодио за предност Бањалучана. У 78. минуту Зворничани су опасно запријетили, када је из велике даљине Александар Ивановић погодио пречку.

У судару два друголигаша одиграном на бањалучким "Чаирама" путника у полуфинале одлучили су пенали. Послије 90 минута дуел БСК-а и Младости из Богутовог Села завршен је неријешено 1:1, а више среће са 11 метара имали су гости који су славили са 9:8. У осмој серији пенал за Бањалучане промашио је Јоргић, а за Младост прецизан је био Игор Маринковић.

Гости из Богутовог Села повели су у 38. минуту. Корнер са лијеве стране извео је Ђукић, а на првој стативи био је Маринковић и смјестио је у мрежу. "Романтичари" су изједначили у 63. минуту када је Мучаловић са 25 метара јаким и прецизним ударцем матирао Лукића.

БСК елиминисан послије извођења пенала

Слобода из Мркоњић Града је на свом терену побиједила јесењег шампиона Прве лиге Републике Српске, добојску Слогу са 2:0. Домаћи су повели у 59. минуту. Фудбалер Слоге Кнежевић је у свом казненом простору играо руком, а прецизан са бијеле тачке био је Тадић. Исти играч је 14 минута касније потврдио побједу Мркоњићана. Била је то брза акција домаћих, Димитријевић је додао до Тадића, који је са десетак метара погодио за вођство од 2:0. Домаћин је доминирао током свих 90 минута, створио неколико великих прилика, али највише захваљујући голману Троглићу мрежа Добојлија затресла се само два пута.

У Новом Граду Слобода је савладала Подриње из Јање са више него убједљивих 5:0. Бројчаник се могао наслутити већ послије првог дијела сусрета у којем су изабраници Љубише Дрљаче стигли до предности од 2:0.

БСК 1 (0)
МЛАДОСТ (БС) 1 (1)
пенаалима 8:9

Стријелци: 0:1 Маринковић у 38, 1:1 Мучаловић у 63. минуту.
Стријелци из пенала: Мучаловић, Шипка, Дамјановић, Велаја, Сладојевић, Ђукарић, Булајић (БСК), М. Маринковић, Тонковић, Д. Јовановић, Ђурђевић, Богићевић, Лазаревић, С. Јовановић, И. Маринковић (Младост, Богутово Село).
Стадион: "Чаире" у Бањалуци.
Гледалаца: 200.
Судија: Велимир Анђић (Омарска) 6,5.
Жути картони: Иветић, Дамјановић, Љубибратић (БСК), Теодоровић, Лазаревић, Тонковић, И. Маринковић, Миљковић, Ђурђевић (Младост, Богутово Село).
Црвени картон: Мирослав Миљковић (Младост, Богутово Село) у 80. минуту.
Играч утакмице: Мирко Маринковић (Младост, Богутово Село) 7.

БСК: Кесић 6,5, Љубибратић 7, Ђукарић 6,5, Иветић 6,5 (од 75. минута Гњосовић -), Булајић 6, Јоргић 6, Вребац 6,5 (од 65. минута Шипка -), Дамјановић 6, Сладојевић 6, Будић 6 (од 65. минута Велаја -), Мучаловић 7. Тренер: Мишо Станић.
МЛАДОСТ (БОГУТОВО СЕЛО): Лукић 7, Митровић 6,5, И. Маринковић 6, Ђукић 6 (од 85. минута Лазаревић -), Теодоровић 6,5 (од 84. минута Д. Јовановић -, М. Маринковић 7, Тонковић 6,5, С. Јовановић 6,5, Богићевић 6,5, Миљковић 6, Ђурђевић 6,5. Тренер: Предраг Марић. В. Г.

СЛОБОДА (НГ) 5 (2)
ПОДРИЊЕ (Ј) 0 (0)

Стријелци: 1:0 Кладар у 3, 2:0 Антонић у 33, 3:0 Здјелар у 55, 4:0 Зец у 68, 5:0 Антонић у 80. минуту.
Стадион: "Млаква" у Новом Граду.
Гледалаца: 200.
Судија: Љубо Аничић (Србац) 8.
Жути картони: Гопић (Слобода, Нови Град), Мерић (Подриње, Јања).
Играч утакмице: Љубиша Антонић (Слобода, Нови Град) 8.

СЛОБОДА (НОВИ ГРАД): Кондић 7 (од 70. минута Мајкић -), Пекија 7, Кладар 7,5, Поповић 7, Тица 7, Иванчевић 7 (од 65. минута А. Жујић -) Гопић 7, Ковачевић 7, Зец 7,5 (од 70. минута Абдулој -), Здјелар 7,5, Антонић 8. Тренер: Љубиша Дрљача.
ПОДРИЊЕ (ЈАЊА): Симић 5,5, Мерић 5 (од 46. минута Ђемлић 5), Арсеновић 6, Концулић 5,5, Илкић 5,5, Токић 6, Јанић 5, Јусуфовић 5,5, Арнаутовић 5 (од 75. минута Симановић -), Сојтановић 6, Вучић 5,5 (од 78. минута Мујкановић -). Тренер: Осман Пилић. Н. Ђ.

СЛОБОДА (МГ) 2 (0)
СЛОГА (Д) 0 (0)

Стријелци: 1:0 Тадић из пенала у 59, 2:0 Тадић у 73. минуту.
Стадион: Слободе у Мркоњићу Граду.
Гледалаца: 600.
Судија: Љубиша Врховац (Лакташи) 6.
Жути картони: Тадић, Ћулум, Радоја, Кременовић, Кулаш (Слобода, Мркоњић Град), Кнежевић, Пејић, Дујаковић (Слога, Добој).
Играч утакмице: Бојан Тадић (Слобода, Мркоњић Град) 8,5.

СЛОБОДА (МРКОЊИЋ ГРАД): Илић 7, Сладојевић 7, Милетић 7,5, Вујичић 7,5, Кулаш 7,5, Ћулум 7 (од 84. минута Михаљевић -), Радоја 7,5, Тадић 8,5, Травар 7 (од 75. минута Кременовић -), Инџић 7, Димитријевић 8 (од 90. минута Попадић -). Тренер: Зоран Драгишић.
СЛОГА (ДОБОЈ): Троглић 8, Добрић 6,5, Вуковић 7, Продановић 6,5, Кршић 6,5, Кнежевић 7, Лукић 6,5, Пејић 6, Дујковић 6, Веселиновић 6 (од 67. минута Филиповић -), Мујчић 6 (од 59. минута Мићановић 6). Тренер: Зоран Ћургуз. С. Д.

Српчани повећали бодовни салдо

Корак до титуле

СРБАЦ - Утакмица 12. кола Друге лиге фудбалске лиге Републике Српске одиграна у Бањалуци, између БСК-а и Слоге (1:0), регистрована је службеним резултатом 3:0 за екипу из Српца.

Тако је одлучио комесар такмичења Ратомир Радојчић послије жалбе Српчана јер је за БСК наступао Никола Зец, који је имао три жута картона. Тријумф за зеленим столом Слогу је довео до трећег мјеста са 28 бодова на крају јесење сезоне, односно изабраници Зорана Кресојевића сада имају бод мање од водећег дуета, шамачког Борца и Љубића из Прњавора.

- Оваква позиција даје нам још веће шансе да се на прољеће равноправно умијешамо у борбу за титулу, јер нас, између осталог, чека и знатно повољнији распоред - рекао је тренер Српчана Зоран Кресојевић.

Фудбалери су послије утакмице 13. кола са бањалучком Крајином (4:1) упућени на зимски одмор, који ће трајати до средине јануара. Б. Р.

ФОТО: Б. РАДУЛОВИЋ

Зоран Кресојевић

Кошаркаши Партизана дочекују Реал Мадрид у четвртом колу Евролиге

"Краљеви" у гротлу "Пионира"

Традиција каже да је "краљевски" клуб један од најнеугоднијих противника "црно-бијелих", будући да су Београђани у досадашњих 17 мечева славили само једном

ФОТО: АГЕНЦИЈЕ

Мирослав Радуљица (Партизан)

БЕОГРАД - Прилику да стигну до друге побједе у овосезонској Евролиги кошаркаши Партизана имаће вечерас од 20.45 часова када им у госте долази славни Реал Мадрид.

Послије тешке побједе над белгијским Спироу Шарлроа у прошлом колу на домаћем паркету, Београђани ће поново имати тежак задатак испред себе јер се на другој страни налазе велика имена свјетске кошарке попут Рудија Фернандеза, Николе Миротића, Серхија Љуља, Сержа Ибаке, Фелипеа Рејеса и других. Традиција каже да је "краљевски" клуб један од најнеугоднијих противника "црно-бијелих", будући да су Београђани у досадашњих 17 мечева славили само једном. Ове сезоне Партизан има два пораза и један тријумф, док "краљеви" имају двије побједе и један пораз. Тренер домаћег тима Влада Јовановић не обазире се много на традицију и најављује велику борбу свих кошаркаша.

- Ти резултати нису отежавајућа околност јер су све екипе у Евролиги квалитетне. Чека нас нова утакмица и не желим да се оптерећујем што смо их победили само једном. Реал је прошле сезоне био на "Фајнал фору", а у међувремену су довели неколико искусних појачања.

ПОБИЈЕДИЛИ Шарлроа у прошлом колу

Показали су да знају да играју и када губе и побјеђују, добро трче, а одлично се сналазе и у позиционој игри. Морамо да извучемо што више својих могућности и да подигнемо игру на степеник више - рекао је Јовановић.

Иначе, Евролига је утакмицу Партизан - Реал Мадрид прогласила дербијем четвртог кола најелитнијег европског клупског такмичења.

Никола Пековић

Утакмице	3
Минути	24
Поени	17,7
Асистенције	0,7
Скокови	5,3
Индексни поени	22,3

Руди Фернандез

Утакмице	3
Минути	27,1
Поени	16,3
Асистенције	2
Скокови	3,7
Индексни поени	17

Парови

У вечерашњим утакмицама састају се: Жалгирис - Брозе Баскетс (18.45 часова), Анадолу Ефес - Макаби (19), Спироу Шарлроа - Армани (20.30), Нанси - Каха Лаборал (20.45), Партизан - Реал Мадрид (20.45), Барселона - Монтепаски (20.45), Панатинаикос - ЦСКА (21). Синоћ су играли: Олимпија - Галатасарај, Канту - Олимпијакос, Билбао - Фенербахче, Уникаха - Загреб, Проком - Уникс.

Нема помака у преговорима о почетку NBA лиге

Још увијек на "мртвој" тачки

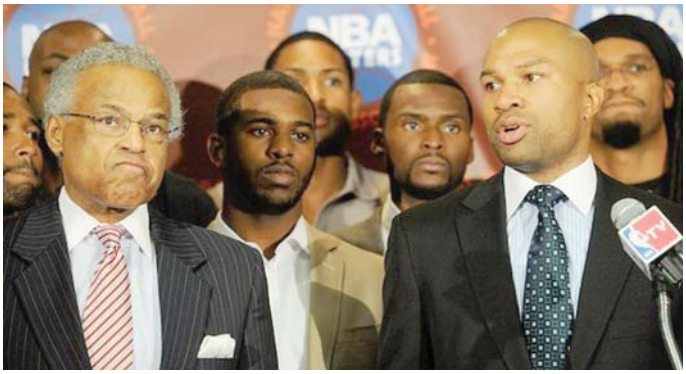
Дерек Фишер ФОТО: АГЕНЦИЈЕ

ЊУЈОРК - Послије новог трочасовног састанка, кад је у питању лок-аут у NBA лиги, ништа се није промијенило.

Удружење играча одбило је приједлог Удружења власника о равноправној подјели.

- Тренутну понуду NBA лиге која је на столу не можемо да прихватимо - рекао је предсједник Синдиката играча Дерек Фишер, срушивши тако нову наду да би најквалитетнија кошаркашка лига на свијету могла ускоро да почне.

ПОСЉЕДЊИ компромис предложила NBA

Посљедњи компромисни приједлог дошао је од саме NBA лиге и предвиђао је да се профит у најјачем кошаркашком такмичењу подијели на 51:49 одсто у корист власника клубова.

Прије почетка штрајка, играчи су потписивали колективни уговор у којем су дијелили 57 одсто профита, док је клубовима припадао остатак.

Када су ушли у преговоре, Синдикат играча је заступао став да је најмањи проценат на који ће пристати 52 одсто.

Иако се чини да су ови проценти мали, ако се има у виду да је "колач" који се дијели "тежак" четири милијарде долара, јасно је зашто се запиње око сваког детаља.

"Глас Српске" у Србији

ГЛАВНА ПРОДАЈНА МЈЕСТА У БЕОГРАДУ

- КИОСЦИ "ФУТУРА ПЛУС"
- КИОСЦИ "ШТАМПА СИСТЕМ"
- "НИКА" - УГАО ФРАНЦУСКЕ И УЛИЦЕ БРАЋЕ ЈУГОВИЋА
- "ЕЛИТ ТОБАКО" - ЦВИЈИЋЕВА 59
- "НИНА" - НУШИЋЕВА 18
- "ФЕЛИКС Н" - УГАО ВЛАЈКОВИЋЕВЕ И СВЕТОГОРСКЕ УЛИЦЕ
- "АИКИ" - ВИШЊИЋЕВА 2

Највећа утакмица клупског фудбала у свијету могла би да се игра у подне

Кинези диктирају почетак "ел класика"

Власници ТВ права из Кине поднијели су захтјев Фудбалском савезу Шпаније да се утакмица Реала и Барселоне игра у подне због гледалаца у Кини, који би уживали у "ел класику" послије вечере

МАДРИД - Фудбал је одавно више од игре, али оно што је у најави потпуно би могло окренути свијет наглавачке. Шпански "ел класико" између Барселоне и Реал Мадрида ускоро би могао постати кинески "ел класико", уколико челници Примере одлуче да прихвате понуду кинеских ТВ кућа да се дерби игра тачно у подне по средњоевропском времену.

На тај начин кинеска телевизијска публика могла би да ужива у најбољем фудбалу у вечерњим часовима.

Послије фантастичног успјеха постигнутог прошлог викенда када је утакмица Реал Мадрид - Осасуна играна у подне, Кинези, су полудјели за "галактикосима". Чак 60 милиона људи из најмногољудније земље на свијету гледало је како Кристијано Роналдо и Карим Бензема демолирају госте из Памплоне.

Наравно, утакмица је по њиховом времену почела у вечерњим часовима, тако да су предузетни Кинези већ кренули у акцију.

- Како је само предивно било видјети Реал Мадрид у корак даље изјавивши да би кинеско тржиште помогло да буде спасен шпански фудбал који се тренутно налази у финансијској кризи.

Лионел Меси

термину послије вечере, а не као обично да морамо чекати цик зоре како би ухватили нешто од акције - написала је кинеска новинска агенција "The Shenzhen Daily", док је друга агенција "Xinhua" отишла корак даље и упутила званичан захтјев главним људима у шпанском савезу да највећа утакмица свјетског фудбала почне у подне по средњоевропском времену.

Шпанија жели да задовољи своје навијаче у Кини и зато је уведен овај ранији термин одигравања утакмица - написала је новинска агенција "Xinhua".

МИШЉЕЊА подијељена код Реала и Барселоне

Свјесни великог тржишта, зараде и популарности која се мјери милионима фанова у Кини, челници савеза нису одбацили такву могућност, напротив.

- Још нисмо донијели никакву одлуку. Морамо сјести и поразговарати о тој могућности - изненађујуће је рекао генерални секретар савеза Карлос дел Кампо и оставио могућност да се чудо деси.

Иста је агенција отишла и

Кристијано Роналдо

Баш као и код сваког другог питања, Реал Мадрид и Барселона имају подијељена мишљења и око овог приједлога.

Тренер Реал Мадрида Жозе Муриньо изјавио је да му се свиђа када његова екипа игра у подне, док је предсједник Барселоне Сандро Росел рекао да не намјерава да се подређује спољном тржишту.

- Нећу никада ставити утакмицу у подне због кинеског тржишта. Желимо да отворимо врата страном тржишту, али не и да заборавимо наше коријене и интересе наших љубитеља фудбала - рекао је Росел.

Промјена распореда

Прије почетка ове сезоне већ је дошло до промјене термина играња утакмица због могућности да више новца заврши у каси због права преноса. Тако је, поред стандардних утакмица у суботу навече и недјељу од 17, 19 и 22 часа, уведен термин у недјељу тачно у подне, док се посљедња утакмица кола игра у понедјељак навече.

БиХ савладала Жељезничар

Сушић још у дилеми

САРАЈЕВО - Репрезентација БиХ одиграла је контролну утакмицу против Жељезничара (2:1), која је послужила као уигравање пред двомеч са Португалијом, али и увеличала 90. рођендан клуба са "Грбавице".

Селектор Сафет Сушић пружио је прилику свим играчима осим Сејаду Салиховићу и голману Кенану Хасагићу које је поштедио због ризика од обнове повреде.

- Знали смо да ћемо имати проблема са Жељезничаром, који игра све боље у посљедње вријеме. Тим са "Грбавице" био је одличан спаринг партнер, а морам признати да нисам ријешио дилеме око почетних 11 против Португалије. Ништа ми није помогла ова утакмица. Оно што сам знао прије утакмице, сада још мање знам - рекао је Сушић.

Репрезентативци су синоћ одрадили један од посљедњих тренинга пред меч на "Билином пољу", који се игра сутра навече у 20 часова. Г. И.

Португалци допутовали у Зеницу

Роналдо спава у соби 502

ЗЕНИЦА - Највећи адут Португалије и највећа опасност за БиХ Кристијано Роналдо задужио је собу број 502 у хотелу "Зеница" са погледом на Атлетски стадион на Камберовића пољу.

Португалци ће бити добро чувани, јер са собом воде приватно обезбјеђење, којем ће помагати домаћи чувари и полиција. Остали играчи такође ће бити смјештени у собама, а једини који ће користити апартман је њихов селектор Паоло Бенто који ће у апартману имати сауну и масажу.

Португалци су били смјештени у овај хотел и прије двије године, када су успјели да савладају БиХ и пласирају се на Свјетско првенство.

Сократес велики критичар игре репрезентације Бразила

"Гади ми се овакав фудбал"

БРАЗИЛИЈА - Гади ми се да гледам садашњу бразилску репрезентацију и начин на који играју.

Ово је изјавио легендарни 57-годишњи Сократес, прије тридесетак година везни играч и капитен "кариока".

ФОТО: АГЕНЦИЈЕ
Сократес

Већ неко вријеме Сократес, чији се ставови у Бразилу и даље посебно поштују, жестоко критикује рад селектора Мана Менезеса и начин игре коју форсира.

- Наш фудбал је у зимском сну. Они који га воде, отуђили су га од наше спортске културе. У овом тренутку неподношљиво је гледати бразилску репрезентацију. Све је униформисано, аутоматизовано, конзервативно и апсолутно одвратно за гледање некоме ко је навикао на потпуно другачија издања наше репрезентације - рекао је Сократес.

Њему посебно смета што је уништен дух и "виц" игре, која је некада красила ову селекцију.

- Можете да гледате 90 минута утакмице бразилске репрезентације и нећете видјети ниједан дриблинг. Играмо европски фудбал само козметички прерушен у бразилски - додао је Сократес.

ГАНСО може да донесе преокрет

За разлику од већине експерата, као истинску играчку класу у репрезентацији он види Ганса, а не Нејмара.

- У смислу потенцијала, велики играч данашње генерације бразилских репрезентативаца свакако је Гансо. Уколико крене путем којим сви очекујемо да ће кренути, може бити - тај. Он чини да екипа игра, главни је играч, диригује свим осталим и надам се да ће до краја показати свој потенцијал - закључио је Сократес.

Новак Ђоковић побиједио Ивана Додига у другом колу турнира у Паризу

Ноле и Виктор за четвртфинале

Оно што је важније од саме побједе је чињеница да је Новак показао да нема проблема са повредом рамена, због које је у полуфиналу Базела прошле седмице изгубио од Јапанца Кеи Нишикорија

ПАРИЗ - Први тенисер свијета Новак Ђоковић оправдао је улогу фаворита против Ивана Додига, којег је побиједио резултатом 6:4, 6:3 и пласирао се у треће коло Мастерса у Паризу.

Оно што је важније од саме побједе је чињеница да је Новак показао да нема проблема са повредом рамена, због које је у полуфиналу Базела прошле седмице изгубио од Јапанца Кеи Нишикорија.

Пошто је одиграо меч против Додига Ђоковић није изгубио 1,6 милиона америчких долара бонуса, који добија за учешће на турнирима из Мастерс серије. Ипак, српски тенисер је од предвиђена два милиона бонуса изгубио 400.000 долара, јер због повреде мишића није учествовао на Мастерсу у Шангају.

Ђоковић је у релативно мирном ритму успио да надигра Додига, држећи од почетка до краја "кормило" у својим рукама.

ЂОКОВИЋ води против Троицког са 9:1

Српски тенисер је послије "загријавања" у првом сету, који је добио брејком у посљедњем десетом гему, у наставку нагло убрзао "пловидбу". Додиг се у петом гему пожалио на проблем са патикама, због чега је узео медицински тајм-аут, али му у наставку сусрета нису помогла ни још два пара обуће које је промијенио. Ноле је нагло убрзао ритам игре, повећао снагу ударца и у шестом гему дошао до брејка за вођство од 4:2, а затим својим сервисом и на гем до побједе.

Додиг је до краја меча успио да освоји још само гем, прије него што је Ђоковић ефектним сервисима постао трећи српски тенисер који је отворио врата осмине финала, послије Троицког и Типсаревића. Први тенисер свијета играће за мјесто у четвртфиналу против Виктора Троицког, са којим је до сада десет пута играо, а девет пута био успјешнији.

ФОТО: РОЈТЕРС

Новак Ђоковић

Јанко Типсаревић

Српски тенисер Јанко Типсаревић пласирао се у осмину финала Мастерс турнира у Паризу, пошто је у другом колу савладао Американца Алекса Богомолова са 6:1, 6:0 послије свега 55 минута игре. Други рекет Србије је само почетни гем препустио противнику, да би га у наставку меча просто прегазио снажном и прецизном игром са основне линије. Типсаревић ће се у борби за четвртфинале састати са Чехом Томашом Бердихом, против кога води у међусобним дуелима са 4:0.

Виктор Троицки

Славље послије шест меч лопти

ПАРИЗ - Српски тенисер Виктор Троицки пласирао се у треће коло финала Мастерс турнира у Паризу, пошто је савладао Украјинца Сергија Стаховског са 6:4, 6.4.

Трећи рекет Србије доминирао је у мечу против Стаховског, а једини проблем имао је у тренуцима када је требало да га матира, за шта му је било потребно шест меч лопти. Виктор је отворио меч брејком у првом гему, али је Стаховски успио да узврати истом мјером и изједначи на 2:2. Троицки је у деветом гему још једном одузео сервис Украјинцу и потом ставио тачку на сет. Троицки је нападачком тактиком ушао и у наставак меча, да би у трећем гему сломио сервис противника (2:1) и још једном, у седмом гему, дошао до брејка (5:2).

Својим сервисом је стигао до прве три везане меч лопте, али је све три пропустио, допустивши Стаховском да дође до првог брејка, а потом и да смањи на 5:4. Троицки је потом други пут сервирао за меч, али је овога пута био успјешан, искористивши ефектним волејом шесту меч лопту.

Временска прогноза

Благи пад температура

У Републици Српској ујутру ће бити тмурно и магловито вријеме. Магле ће највише бити на сјеверу и истоку земље, а само ће на југу бити ведро. Током дана сунчаније вријеме уз степен-два ниже температуре него претходних дана, али и даље ће бити релативно топло за ово доба године. Минимална температура на висоравнима око -2, у осталим крајевима од 1 до 7, на југу до 11, а на планинама и крајевима са маглом од 7, у осталим крајевима од 10 до 15, на југу до 18 степени Целзијуса.

Бањалука

Макс.	+13 °C
Мин.	+6 °C

Претежно сунчано

У Србији ће бити претежно сунчано. Минималне температуре кретаће се од 1 на планинама, у осталим крајевима од 4 до 6, а највише дневне од 10 до 11 на планинама, у осталим крајевима од 13 до 17 степени Целзијуса.

Београд

Макс.	+14 °C
Мин.	+6 °C

Европске метрополе

Амстердам	8	Будимпешта	9	Лондон	11	Праг	7
Атина	20	Букурешт	7	Мадрид	14	Рим	19
Берлин	5	Цариград	10	Минхен	9	Софија	10
Беч	10	Даблин	10	Москва	-3	Стокхолм	3
Братислава	11	Копенхаген	6	Осло	-1	Варшава	0
Брисел	11	Лисабон	15	Париз	13	Женева	14

Глас Српске

Борис ДМИТРАШИНОВИЋ
директор

Мирјана КУСМУК
главни и одговорни уредник

Дарко ГАВРИЛОВИЋ (замјеник главног и одговорног уредника)
Далиборка СЕКУЛИЋ (новости)
Драгана ЋОСИЋ (друштво, бизнис)
Сандра МИЛЕТИЋ (Глас плус, агенције)
Мехмед ДИЗДАР (хроника)
Вања ПОПОВИЋ (панорама)
Саша ЈОВИЧИЋ (Србија, регион)
Миленко КИНДЛ (свијет)
Неда СИМИЋ-ЖЕРАЈИЋ (култура)
Дарко ГРАБОВАЦ (дописници, Бањалука)
Славко БАСАРА (спорт)
Тихомир ГАЧИЋ (техничка)

Први број "Гласа" изашао је као орган НОП-а за Босанску Крајину у Жупици крај Дервора, 31. јула 1943. године. Од 15. септембра 1992. године одлуком Народне скупштине РС излази као дневни лист Републике Српске. Под именом "Глас Српске" излази од 5. маја 2003. године.

e-mail: dopisnik@glassrpske.com
marketing@glassrpske.com

Издавач: АД "Глас Српске" Бањалука, Редакција: Браће Пиштељића 1, 78000 Бањалука, тел. (051) 342-900, факс 342-910, e-mail: dopisnik@glassrpske.com, Дирекција: Скендера Куленовића 93, Бањалука, тел (051) 231-077, Маркетинг: Скендера Куленовића 93, Бањалука, тел.(051) 231-081, e-mail:marketing@glassrpske.com, Дописништва: Источно Сарајево 057/318-119, Добој 053/242-304, Сребреница 056/410-418, Жиро рачуни: Нова бањалучка банка 551001-00016019-84, NLB Развојна банка 562099-00016587-09, Комерцијална банка 571010-00000340-14, Zepter komerc bank 567162-11005289-71, Hypo Alpe Adria bank 552002-00016396-53

Антена

ХРТ 1 11.10

Опра шоу

У 25 година никада с Опром на позорници нису истовремено били вођа слободног свијета и прва дама. Почашћена је што у шоуу може поздравити предсједника Барака Обаму и његову супругу Мишел.

ХРТ 2 10.40

Лироj

Лироj је црнац и Нијемац, рођен у мијешаном браку бјелкиње и црнца. Има шеснаест година, омиљен је међу дјевојкама јер је згодан и симпатичан, па се свиђа и лијепој плавокосој колегиници Еви. Упознају се и заљубе те проводе све више времена заједно. Све је савршено до тренутка кад Лироj први пут посјети Еву: врата му отвори најмлађи од петорице браће, који Лироја назове црнчугом. Лироj ће бити неугодно изненађен кад схвати да остала браћа мисле још горе, а да су родитељи прилично благи према ономе што Лироj сматра испадима. Евина браћа припадници су локалне неонацистичке групе, а предводи је младић који изгледом и гласом имитира Хитлера.

Улоге: Алаин Морел, Ана Хаусбург, Константин фон Јаскероф

Редатељ: Армин Волкерс

РТРС

6.00	Музика
7.00	Вијести
7.05	Јутарњи програм
9.00	Вијести
9.10	Ларин избор, серија
10.00	У ноћној башти, цртани филм
10.30	Градитељ Боб, цртани филм
10.40	Томица и пријатељи, цртани филм
11.00	Дилајла и Џулијус, цртани филм
11.20	Краљ диносауруса, цртани филм
12.00	Дневник
12.20	Некад било
13.10	Вез
13.50	Драгуљ у круни, серија
15.00	Вијести
15.10	У фокусу
15.50	Будимо људи
16.30	Српска данас
17.00	Ларин избор, серија
18.00	Драгуљ у круни, серија
19.10	Пингу, цртани филм
19.30	Дневник

17.00

ЛАРИН ИЗБОР, СЕРИЈА

20.10	Печат
21.10	Пластична хирургија
21.40	Мјесто злочина, серија
22.30	Дневник
22.40	Мерлинове авантуре, серија
23.30	ФИЛМ Инферно
1.10	Мјесто злочина, серија
1.50	Дневник
2.20	У фокусу
3.00	Будимо људи
3.20	ФИЛМ Инферно
5.00	Пластична хирургија
5.20	Музика

ПИНК БХ

6.00	Сестре, серија
7.00	Ју-Ги-Ох, цртани филм
7.30	Удри мушки, јутарњи програм
10.00	Пут око свијета
11.00	Краљица југа, серија
12.00	Инфо топ
12.20	Породични обрачун
13.00	Брзе паре
14.00	Инфо топ
14.10	Сити
15.00	Сестре, серија
15.50	Инфо топ
16.00	Мала невјеста, серија
17.00	Тријумф љубави, серија
18.50	Сити
19.20	Инфо топ

25.00

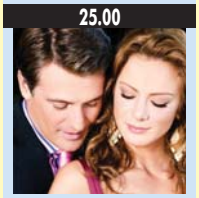

СЕСТРЕ, СЕРИЈА

20.00	Насљеђе једне даме, серија
21.00	Забрањени форум
23.00	Краљица југа, серија
0.00	ФИЛМ Исконски страх

БН

6.30	Јутарњи програм
8.30	Позориште у кући, серија
9.00	Прича о пјесми
10.00	Новости
11.00	Тенис мастерс турнир - Париз
12.00	Новости
12.10	Тенис мастерс турнир - Париз
16.00	Дневник
16.10	Тенис мастерс турнир - Париз
19.30	Дневник
20.00	Позориште у кући, серија
20.50	Пулс
22.30	Дневник
23.00	Анали, серија
23.50	ФИЛМ Убица несрећних
1.20	Позориште у кући, серија

Б92

6.00	Долина сунца, серија
7.00	Вијести
7.05	Сунђер Боб, цртани филм
7.30	Пингвини с Мадагаскара, цртани филм
8.20	Долина сунца, серија
9.30	Хоћу да знам
10.00	Вијести
11.00	Сунђер Боб, цртани филм
12.00	ФИЛМ Крвна веза
13.50	Истражитељи из Мајамија, серија
15.00	Доме слатки доме, серија
16.00	Вијести
16.30	Спортски преглед
17.00	Између двије ватре
17.30	Све по списку
18.00	Сунђер Боб, цртани филм
18.30	Вијести
19.00	Пријатељи, серија
19.40	Два и по мушкарца, серија
20.10	Истражитељи из Мајамија, серија
21.00	Џет сет
21.30	Велика Србија
22.00	Само вечерас
23.00	Вијести
23.30	Између двије ватре
0.00	Доушници, серија
1.10	South Park, серија
1.30	Инфо

БХТ 1

7.00	Добро јутро
9.00	Бе Ха Те бебе
9.40	Робот Роби, цртани филм
10.10	Био једном један Дневник
10.30	Кристијано Роналдо: До руба издржљивости
11.20	Горко слатко, серија
12.00	Вијести
12.10	Друштво знања
12.40	Гастро кутак
13.10	Судска хроника
13.40	Еуроимпулс
14.00	Вијести
14.30	Одличан 5+
14.35	Цртани филм
15.00	Френдери, цртани филм
15.10	Дворац дивљег цвијета, драма
15.20	Цртани филм
15.30	Изгубљена част, серија
16.30	Хроника регија
17.00	Горко слатко, серија
17.30	Путеви здравља
18.00	Све у свему
18.40	Телефонићи, цртани филм
19.00	Дневник
19.30	Ретровизор
20.00	Изгубљена част, серија
21.00	Трећа страна
22.00	Дневник
22.30	Валандер, серија
0.00	Све у свему

ТВ1

6.00	Цртани филм
7.00	Вијести
7.05	Цртани филм
8.00	Вијести
8.05	Жене на вијци, серија
9.00	Вијести
9.05	Закон љубави, серија
10.05	Украдени животи, серија
11.00	Суперстарс
12.00	Вијести
12.20	Догађаји који су промијенили свијет
13.05	Цртани филм
14.05	Тајна служба, серија
15.05	Закон љубави, серија
16.00	Украдени животи, серија
17.00	Вијести
17.10	Предај се срце, серија
18.20	Суперстарс
19.10	Хело Кити, цртани филм
19.30	Дневник
20.00	Предај се срце, серија
21.00	Тајна служба, серија
22.00	Дневник
22.30	ФИЛМ Лутајућа ружа
0.00	Вијести
0.30	ФИЛМ VIP
1.50	Ноћни програм

ОБН

6.40	Џералд Мекбоинг, цртани филм
6.50	Нимболи, цртани филм
7.00	Атомска Бети, цртани филм
7.30	Метајетс, цртани филм
8.00	Џони Тест, цртани филм
8.20	Оги и жохари, цртани филм
8.40	Горки живот, серија
10.00	Сто за 4
10.40	Било једном у Турској, серија
11.50	Инфо
12.00	Скривена камера
12.40	Лудо срце, серија
13.50	Наша мала клиника, серија
14.40	Љубав вјера нада, серија
15.30	Уклета Маријана, серија
16.20	Изгубљени, серија
17.00	Сто за 4
17.40	Било једном у Турској, серија
18.30	Инфо
19.00	Вои специјал

7.30

МЕТАЈЕТС, ЦРТАНИ ФИЛМ

20.00	Љубав вјера нада, серија
21.00	Изгубљени, серија
22.00	Долина вукова, серија
23.20	ФИЛМ Тајна операција
1.00	Инфо
1.30	ФИЛМ Тајна операција
3.20	Инфо
3.50	Еврo лига
5.10	Чувари планете

РТС1

6.00	Вијести
6.05	Јутарњи програм
9.00	Вијести
9.05	Отворена врата, серија
9.40	Гастрономад
9.50	Вијести
9.55	Сасвим природно
10.20	Моја лијепа Србија
10.50	Вијести
11.00	Атлас свијета
12.00	Дневник
12.10	Спорт плус
12.20	Злочиначки умови, серија
13.10	ФИЛМ Мекбрајд: Убиство уживо
14.40	Гастрономад
15.00	Ово је Србија
16.00	Породично благо, серија
17.00	Дневник РТ Војводина
17.20	Шта радите бре
17.40	Београдска хроника
18.20	Око
19.00	Слагалица
19.30	Дневник

12.10

СПОРТ ПЛУС

20.00	Породично благо, серија
21.00	Велики изазов
22.00	Да можда не
22.50	Злочиначки умови, серија
23.50	Дневник
0.00	Јединица, серија
1.00	ФИЛМ Мекбрајд: Убиство уживо
2.20	Отворена врата, серија
3.00	Гастрономад
3.20	Моја лијепа Србија
3.50	Око
4.10	Сасвим природно
4.40	Породично благо, серија

РАДИО РС

6.00	Јутарњи програм
9.00	Вијести
9.05	Ризница знања
9.40	Вријеме је за спорт
10.00	Вијести
10.05	Заједнички талас
11.00	Вијести
11.05	Заједнички талас
12.00	Подневне новости
12.10	Запјевајмо пјесме старе
12.30	Бањалука јуче данас сутра
12.40	Запјевајмо пјесме старе
13.00	Вијести
13.05	У ритму дана
14.00	Вијести
14.05	Свилен конац
15.00	Вијести
16.00	Дневник
16.30	Музика
17.00	Вијести
17.05	Отворено речено - Аргументи
18.00	Вијести
18.05	Мозаик радија
19.00	Вечерње новости
19.10	Заиграјмо, запјевајмо
20.00	Вијести
20.05	Хигијена живота
21.00	Вијести
21.05	Ризница знања
21.40	Староградска музика
22.00	Хроника дана
22.10	Најсвјетлије странице умјетничке музике
23.00	Вијести
23.05	Оаза
0.00	Поноћне вијести
0.05	Ноћни програм

Препоручујемо...

0⁰⁰ ПИНК БХ

Исконски страх

Арогантни, али способни адвокат преузима случај сиромашног министранта који је побјегао с мјеста злочина окрутног убиства бискупа код којег је живио. Случај се закомпликује када оптужени открије да је на мјесту злочина можда била и трећа особа. Напетост расте кад изненадни обрт промијени претпоставку о злочину и оном што се стварно догодило.

Улоге: Ричард Гир, Лаура Лини, Едвард Нортон

Режија: Грегори Хоблит

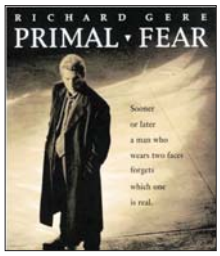

НОВА **23.20**

Супермен 2

Кларк Кент стиже у Дејли Планет и од Перија Вајта сазнаје да је Луис Лејн одлетјела у Париз да би истражила траг о терористима који су заузели Ајфелов торањ, узели таоце те пријете да ће активирати нуклеарну бомбу. Кларк постаје Супермен и одлази да спаси таоце и спријечи експлозију бомбе. Супермен узме бачву с нафтом у којој се налази бомба и узлети према другој галаксију гдје нуклеарну бомбу баца у свемир. Ударни таласи експлозије протресу небо и погоде Фантомску зону разбијајући ондашњи затвор и омогућују бијег троје великих злочинаца: Генерала Зода, Нона и Урсе.

Улоге: Кристофер Рив, Џин Хекман, Маргот Кидер

Режија: Ричард Лестер

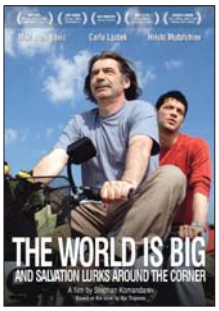

ХРТ 2 **20.50**

Свијет је велик, а спас чека иза угла

Осамдесетих година Алексова породица под политичким притиском одлази из малог идиличног провинцијског града у Бугарској те емигрира у Њемачку. Послије 25 година Алекс доживљава тешку саобраћајну несрећу у којој му погину родитељи, а Алекс пати од опште амнезије. Његов дјед Баи Дан одлази га посјетити у Њемачку али Алекс га не препознаје. Баи Дан је страствени играч и велики мајстор бекгемона те почне учити унука древну игру. Бекгемон диже Алекса из апатије, али како му се памћење и даље не враћа, дјед Баи Дан успије унука извући из болнице те њих двојица крећу на путовање бициклима из Њемачке.

Улоге: Мики Манојловић, Карло Љубек, Христо Мутафчиев

Режија: Стефан Командарев

РТЛ

6.20	РТЛ данас
6.50	Dragon Ball 3, цртани филм
7.40	ПопПикси, цртани филм
7.50	Кобра 11, серија
10.00	Магазин
10.30	Вечера за пет
11.20	Емператриз, серија
13.00	Рука вјетрова, серија
14.00	Крв није вода, серија
15.00	Кобра 11, серија
16.50	РТЛ 5 до 5
17.00	Вечера за пет
18.00	Магазин
18.30	РТЛ данас
19.00	Крв није вода, серија

23.40

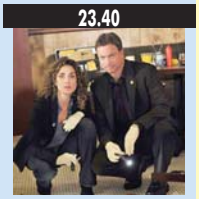

МЈЕСТО ЗЛОЧИНА: ЊУЈОРК, СЕРИЈА

20.00	Рука вјетрова, серија
20.50	Кости, серија
21.50	Домаћице, серија
23.30	Вијести
23.40	Мјесто злочина: Њујорк, серија
1.30	Астро шоу
2.30	Кости, серија
3.20	РТЛ данас

НОВА ТВ

6.30	Бакуган, цртани филм
7.00	Рори, цртани филм
7.20	Бумба, цртани филм
7.30	Птица тркачица, цртани филм
8.20	Нејт Беркус шоу
9.00	Кад лишће пада, серија
10.00	Љубав и казна, серија
11.00	Инспектор Рекс, серија
12.00	Ин магазин
13.00	Ларин избор, серија
14.00	Тереза, серија
16.00	Инспектор Рекс, серија
17.00	Вијести
17.20	Ин магазин
18.00	Кад лишће пада, серија
19.10	Дневник

14.00

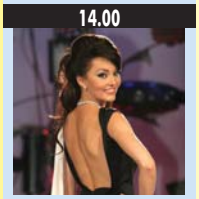

ТЕРЕЗА, СЕРИЈА

20.00	Љубав и казна, серија
21.00	Ларин избор, серија
22.00	Вијести
22.20	Провјерено
23.20	ФИЛМ Супермен 2
1.40	ФИЛМ Све што дјевојка може пожељети
3.20	На путу према доље, серија
4.00	Сједи и ћути, серија
4.40	Езо ТВ
5.40	Нејт Беркус шоу
6.20	Ин магазин

БЕЛ

7.50	22 часа
8.00	Кухињица
8.40	Свијет дивљине
9.20	Наша села
9.50	Учимо српски
10.40	Енциклопедија знања
10.50	Приче из књижаре
11.20	Рат шпијунима, серија
12.20	Руска империја
13.00	Биљана за вас
14.00	Бел блиц
14.05	ТВ Либерти
14.30	Play now
14.50	Мобиле
15.00	Бел блиц
15.10	Учимо српски
15.30	Бизнис трибина
16.20	Рат шпијунима, серија
17.00	Бел блиц
17.30	Пулс града
18.30	Свијет дивљине
19.00	Бел блиц
19.10	One Cubed
20.00	Бел блиц
20.05	Коријени
21.00	Бел блиц
21.05	Руска империја
22.00	22 часа
22.20	Жена с грешком
22.30	Пулс града
23.30	ФИЛМ

АТВ

7.00	Цртани филм
8.00	Јутарњи програм
8.50	Вијести
9.00	Бумба, цртани филм
9.10	Механике у мисији, цртани филм
9.20	Тими, цртани филм
9.40	Фифи, цртани филм
9.50	Гарфилд, цртани филм
10.10	Dragon Ball, цртани филм
10.50	Бакуган, цртани филм
11.10	Винкс, цртани филм
11.30	Визита
11.50	Вијести
12.00	Сузе Босфора, серија
13.00	Миљеница, серија
14.30	Визита
15.50	Кад лишће пада, серија
17.00	Стаклена кућа, серија
17.50	Визита
18.00	Непобједиве Банзуке
18.20	Пословни курс
19.00	Вијести
20.00	Кад лишће пада, серија
21.00	Курсаније
22.00	Вијести
22.20	Стаклена кућа, серија
23.20	ФИЛМ Љубав на споредној прузи 4

К3

9.00	Вијести
9.05	Цртани филм
9.50	Закон љубави, серија
10.50	Храна и вино
11.00	Тајна служба, серија
12.00	Вијести
12.05	Украдени животи, серија
13.00	SMS Party
14.00	Земља извор живота
15.00	Вијести
15.05	Закон љубави, серија
16.00	Украдени животи, серија
16.50	Храна и вино
17.10	Предај се срце, серија
18.10	Цртани филм
18.40	Новости
19.30	Дневник РТС
20.10	Предај се срце, серија
21.00	Став, серија
22.00	Новости
22.30	ФИЛМ Лутајућа ружа
0.20	Тајна служба, серија

ФТВ

6.00	Госпођа Барбара, серија
7.00	Јутарњи програм
9.00	Вијести
9.05	Иза облака, серија
10.00	Спретно-сретно
10.20	Супер шпијунке
10.50	Попикси, цртани филм
11.00	Све ће бити добро, серија
12.00	Дневник
12.10	Ларин избор, серија
13.10	Под сретном звијездом, серија
13.50	Зелена панорама
14.20	Седмица
15.00	Вијести
15.05	Наша мала клиника, серија
16.00	Све ће бити добро, серија
17.00	Федерација данас
17.10	Тајна старог моста, серија
18.20	Ларин избор, серија
19.30	Дневник
20.10	Одговорите људима
21.10	Иза облака, серија
22.00	Док. четвртак
22.40	Дневник
23.00	ФИЛМ Противмјере
0.50	Под сретном звијездом, серија
1.40	Дневник

ХРТ1

6.00	Религијски програм
7.00	Добро јутро Хрватска
9.00	Краљ винограда, серија
10.00	Вијести
10.10	Поглед у будућност
11.10	Опра шоу
12.00	Дневник
12.30	Кад заволим вријеме стане, серија
13.10	Све ће бити добро, серија
14.00	Вијести
14.10	Тренутак спознаје
14.40	Алиса, слушај своје срце, серија
15.30	Рашо и Типа
16.20	Хрватска уживо
16.50	Вијести
17.30	Осми кат
18.30	Од Ларк Раја до Кендлфорда, серија
19.30	Дневник

17.30

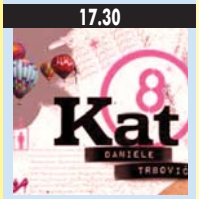

ОСМИ КАТ

20.00	Све у 7, квиз
21.00	Битка за Вуковар
21.50	Пола уре културе
22.20	Отворено
23.00	Дневник
23.30	За срећом на крај свијета
0.20	Шаптач псима
1.20	Опра шоу
1.50	Жица, серија
2.50	Залагаоница
3.20	Битка за Вуковар
4.00	Пола уре културе
4.30	Краљ винограда, серија
5.20	Осми кат

ХРТ2

6.20	Кад заволим вријеме стане, серија
7.00	Патак Фрка, цртани филм
7.20	Кућни свемирци, цртани филм
7.50	Мала ТВ
8.20	Конор на тајном задатку, серија
8.40	Школски програм
9.30	Четворо против 3, серија
10.00	Алиса, слушај своје срце, серија
10.40	ФИЛМ Лироj
12.00	Образовни програм
12.40	Научна петица
13.30	Око глобуса
14.00	КС аутомагазин
14.30	H2O Уз мало воде, серија
14.50	Едгемонт, серија
15.20	Школски програм
15.50	Кокице
16.00	Руперт, цртани филм
16.10	Мала ТВ
16.40	Поштар Пет, цртани филм
17.00	Шаптач псима
18.00	Регионални дневник
18.20	Жупанијска панорама
18.30	Трауматологија
19.00	Патак Фрка, цртани филм

14.30

H2O УЗ МАЛО ВОДЕ, СЕРИЈА

19.30	Музика
20.00	Залагаоница
20.50	ФИЛМ Свијет је велик а спас чека иза угла
22.50	Жица, серија
23.40	Закон и ред: Одјељење за жртве, серија
0.30	Стари дечки, серија
1.00	Монк, серија
1.40	Музика

23³⁰ РТРС Инферно

Еди Ломакс је мотоциклиста, који бесциљно лута земљом покушавајући да преболи погибију свог великог пријатеља Џонија. Он одлази у Џонијев родни град, али га тамо напада група локалних силеција, пребија га и отима му мотор. Еди је, међутим, све само не човјек који се лако мири са неправдом. Ношен осветничким гњевом, одлучује да остане у граду и уз помоћ неколико дјевојака, као и харизматичног столара Џубала, почиње да се свети.

Улоге: Жан-Клод ван Дам, Дени Тајехо, Пет Морита

Режија: Џон Џ. Авилдсен

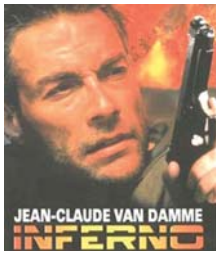

23⁵⁰ БН Убица несрећних

Ван Зигфрид је серијски убица, који је убијеђен да својим жртвама заправо чини услугу и да оне на одређени начин траже од њега да их убије. Путујући дуж западне обале САД, он среће многе несрећне људе, којима одлучује да "прекрати муке" и то на што пријатнији начин. Своје мотиве и импресије снима на диктафон. Ипак, у градићу Овенсвил рјешава да се скраси.

Улоге: Овен Вилсон, Брајан Кокс, Мерцедес Рул, Џанин Гарофало

Режија: Немптон Фанчер

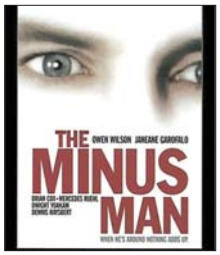

Принц Хари упозорен због недоличног понашања

Принц Хари, који тренутно борави у Аризони на обуци за пилота хеликоптера, добио је упозорење од власти на рачун раскалашног понашања.

Хари се налази у америчком градићу Цила Бенд, гдје пролази кроз посљедњу фазу пилотске обуке у Америци.

Док дању напорно вјежба летење, увече се заједно са другарима из класе лудо проводи на журкама, а његово раскалашно понашање засметало је градоначелнику.

- Градоначелник Рон Хенри је принцу Харију јасно ставио до знања да мора да се понаша како треба, посебно у контакту са градским дјевојкама, јер је Цила Бенд повучено мјесто које његује хришћанске вриједности - рекао је извор близак принцу.

Прије Аризоне Хари је боравио у Калифорнији, гдје је имао аферу са једном конобарицом, па становници малог града с разлогом страхују за своје жене и кћерке.

Амерички сајт о познатима "Rumourfix.com" недавно је објавио фотографије принца који се зближио и флертовао са локалним дјевојкама, а на једној од фотографија принц Хари љуби атрактивну бринету у паузи између текиле и пива.

Британски принц прошлог љета провео је са пријатељима један викенд на Хвару, гдје се лудо проводио у дискотеци "Венеранда".

Шакира добила звијезду на Булевару славних

Пјевачица Шакира постала је прва колумбијска умјетница која је добила звијезду на холивудском Булевару славних.

- Желим ову звијезду да посветим латинском удружењу у САД, удружењу које ради и сања сваког дана да направи ову земљу бољом - рекла је пјевачица својим обожаваоцима окупљеним на Булевару славних. Шакира (34) је свој успон доживјела деведесетих година албумом "Pies Descalzos" и синглoвима "Donde Estas Corazon" и "Estoy Aqui".

Њен други албум "Donde Estan Los Ladrones?" доживио је међународни успјех. Латинска пјевачица је онда објавила албум на енглеском и кренула стопама својих колега Енрикеа Иглесијаса и Рикија Мартина, који су снимали своје албуме и на шпанском и на енглеском језику.

Њена пјесма "Whenever, Wherever" попела се на саме врхове топлиста у многим европским земљама, а шпанска верзија ове пјесме освојила је латинску "Греми" награду.

НЕКАД БИЛО...

Рођен Ричард Бартон

Холивудски глумац велшког поријекла Ричард Бартон рођен је на данашњи дан 1925. године. Глумио је Јосипа Броза Тита у филму "Сутјеска", чији је редитељ био Стипе Делић. Био је номинован за награду Америчке филмске академије за глуму седам пута, али је ниједном није добио. Двоструки је добитник "Златног глобуса" за најбољег глумца почетника у филму "Моја рођака Рејчел" и за најбољег главног глумца у филму "Слијепи коњи". Седам пута је био номинован за "Оскара". Два пута се женио славном глумицом Елизабет Тејлор, а послије другог развода се вјенчао са Сели Бартон, са којом је провео остатак живота. Преминуо је 5. августа 1984. године.

ПОСЉЕДЊА

Бред Пит се продаје за 10.000 евра

Холивудски глумац Бред Пит ставио је самог себе на продају на сајту за онлајн лицитације eBay, како би прикупио новац за хуманитарне сврхе. "Купац" који буде дао најбољу понуду моћи ће да се упозна са популарним глумцем и са њим проведе неко вријеме у разговору. Сусрет ће бити организован у Луизијани, будући да Пит намјерава да сав прикупљени новац поклони Њу Орлеансу који је 2005. године разорен у налетима урагана "Катрина", пишу амерички медији.

Глумац жели да помогне удружењу "Make it Right" које гради куће за оне који су све изгубили у природној катастрофи која је задесила њихов град. Почетна цијена за дружење са познатим глумцем је 10.000 евра.

Луда планета

Дух на поклон

Уклети светионик Point of Axr на сјевероисточној обали Валеса на продаји је за 116.000 евра. Потенцијални купац уз светионик добија и два хектара земље, прекрасан поглед на залив и пријатеља, духа старосједиоца. Светионик је познат по честим језивим дешавањима. Сједоци су најчешће виђали утвару одјевену у радничку одјећу како стоји на балкону. Неки су наилазили и на отиске стопала који су били много већи од људских.

Пољубац са мајмуном

Слика на којој се малишан поздравља са орангутаном обишла је свијет брзином свјетлости. Малишан који је усликан у московском зоолошком врту како се поздравља са орангутаном постао је интернет сензација. Иако их је раздвајало заштитно стакло, то их није спријечило да се истински зближе. Малишан је гледао дива, орангутан њега, а послије неког времена су обојица пришла стаклу да се изљубе.

Трудна 14 година

Породица Дугер из САД има деветнаесторо дјеце, а у емисији "Today" на ТЛЦ-у су објавили да очекују и двадесето дијете. Дугерови имају и своју емисију на ТЛЦ-у "Деветнаесторо дјеце и још бројимо", тако да ће продуценти морати промијенити име емисије. Мајкл Дугер је у посљедње 24 године била трудна скоро 14 година. Процијењени број пелена које су Дугерови промијенили је 146.980.

ISSN 1840-1155

Тикет 1x2

додатак за кладионичаре: *квоте, табеле, статистике, прогнозе...*

ФОТО: АГЕНЦИЈЕ

Лука Модрић (Хрватска) и Хамит Алтинтоп (Турска)

Дерби седмице: Бараж за Европско првенство 2012. године, Турска - Хрватска, петак (20 часова)

Хрватска жели освету

Лагано

Сампдорија - Виљенца	1 (1.50)
Флуминенсе - Атлетико МГ	1 (1.40)
Колумбија - Венецуела	1 (1.55)
Барселона "Б" - Ђирона	1 (1.45)
Коринтијас - Атлетико ПР	1 (1.45)

КВОТА 6.84

Реално

Чешка - Црна Гора	1 (1.70)
Уругвај - Чиле	1 (1.65)
Рођина - Ноћерина	1 (1.70)
Парагвај - Еквадор	1 (1.70)
Бреша - Асколи	1 (1.60)

КВОТА 12.97

Ризично

Верона - Кротоне	1 (1.90)
Херкулес - Мурсија	1 (1.90)
Јуве Стабиа - Албинолефе	1 (1.85)
Атлетико ГО - Бахија	1 (1.90)
Торино - Бари	1 (1.70)

КВОТА 21.57

Изазовно

Хуеска - Вљадолид	2 (2.00)
Модена - Емполи	1 (2.35)
Депортиво - Селта	1 (2.05)
Коритиба - Фламенго	1 (2.05)
Гвадалахара - Алкано	1 (2.05)

КВОТА 40.49

Бараж квалификација за Европско фудбалско првенство у Пољској и Украјини 2012. године

Португалци нападају "Билино поље"

У баражу квалификација за прошло Свјетско првенство селекција Португалије избацила управо БиХ, тако да изабраници Сафета Сушића једва чекају нови окршај у жељи да се освете за тај неуспјех

ФОТО: АГЕНЦИЈЕ

Кристијано Роналдо (Португалија)

Наконо што су одигране утакмице регуларног дијела квалификација за Европско првенство познато је 12 учесника, док ће преостала четири бити позната послије утакмица баража.

Осам другопласираних екипа из квалификационих група имаће додатну прилику да избори наступ на престижном такмичењу које је први пут одржано 1960. године али није привлачило велику пажњу јавности која турнир, на којем су наступиле само четири репрезентације, није сматрала достојним да се тако зове. Ипак, ЕП је прерастао у велико спортско такмичење те предстојеће четири утакмице не представљају само спортско такмичење, него и више од тога. Од идућих утакмица посебну пажњу привлаче два сусрета, а то су БиХ - Португалија и Турска - Хрватска. У баражу квалификација за прошло Свјетско првенство селекција Португалије избацила је управо БиХ, тако да изабраници Сафета Сушића једва чекају нови окршај у жељи да се освете за тај неуспјех који још пече, јер је репрезентација БиХ коју је тада са клупе предводио Мирослав Ћиро Блажевић била врло близу историјског успјеха. Оно што највише забрињава садашњег селектора Сушића је како да зауставе најбољег португалског, а уједно и једног од најбољих свјетских фудбалера Кристијана Роналда који ове сезону у дресу Реал Мадрида пружа феноменалне партије и само у шампионату Шпаније постигао је 13 голова. Велики адут БиХ биће и домаћи терен, јер је UEFA дозволила да они ову утакмицу одиграју на "Билином пољу" у Зеници иако је било говора да тај стадион неће добити потребну дозволу. "Ужарена" атмосфера која влада на том стадиону "тјера страх у кости" свим гостујућим екипама док домаћину даје велику снагу. Без обзира на све, Португалци важе за фаворите поготово што се реванш игра на њиховом терену у Лисабону.

Слично БиХ и Хрвати прижељкују освету Турцима па тај сусрет носи посебан значај. Наиме, "коцкасти" су у четвртфиналу прошлог шампионата Старог континента доживјели пораз који је био веома болан за њих. Регуларни дио те утакмице завршен је без голова, да би предност Хрватима донио Иван Класнић у 119. минуту. Чинило се да ће "шаховничари" проћи међу четири најбоље екипе Европе, али је у другом минуту судијске надокнаде другог продужетка Семих Шентурк изједначио и о учеснику полуфинала одлучивали су пенали у којима су Турци сва три пута били прецизни, док су Хрвати једном савладали турског голмана, а три пута им то није пошло за руком.

Велики набој влада у хрватском табору мада изабраници Славена Билића нису бриљирали током квалификација, јер у групи са Грчком, Израелом, Летонијом, Грузијом и Малтом нису показали ништа посебно и захваљујући, прије свега, лошој игри својих противника, изборили су друго мјесто. Сходно томе биће им веома тешко да се докопају завршнице Европског првенства. Ни Турци нису показали нешто посебно мада нису могли да се супротставе Њемачкој која је на импресиван начин стигла до првог мјеста. Турци су фаворити, али им не иде на руку реванш сусрет који се игра у Загребу.

Естонија ће у првом сусрету угостити Ирску и овај меч није толико занимљив као што су ова два наведена. Естонци први пут у историји имају шансу да изборе право наступа на Европском првенству, што нису очекивали на старту квалификација, али су захваљујући лошој игри Словеније, а поготово Србије у квалификационој групи искористили указану шансу. Ирци су фаворити и овај "поклон" требало би да искористе да се нађу у друштву 16 најбољих екипа Европе.

Као и Естонци и Црногорци су направили прворазредно изненађење освојивши друго мјесто у квалификационој групи иза неприкосновене Енглеске. Сада иду на међдан Чешкој која је далеко искуснија екипа од Црногораца, али ипак то није екипа која је прије десетак година имала много јачи тим. Историјска шанса је пред изабраницима селектора Бранка Брновића који ће, уколико изборе наступ на Евру, приредити прворазредно изненађење.

Чеси су благи фаворити, док ће Мирко Вучинић, Стеван Јоветић и другови своју шансу тражити у реваншу који ће играти у Подгорици.

Astra!
www.astrasb.com
ДЕРБИ КОЛА БиХ Португалија
1 X 2
2.75 3.00 2.35

Учесници

1. Украјина
2. Пољска
3. Њемачка
4. Русија
5. Италија
6. Француска
7. Холандија
8. Грчка
9. Енглеска
10. Данска
11. Шпанија
12. Шведска
13. ?
14. ?
15. ?
16. ?

Прве утакмице

11. 11.	20.00	БиХ - Португалија	X2
11. 11.	20.05	Турска - Хрватска	1
11. 11.	20.15	Чешка - Црна Гора	1
11. 11.	20.45	Естонија - Ирска	1X

Друге утакмице

11. 11.	20.05	Хрватска - Турска
11. 11.	20.15	Црна Гора - Чешка
11. 11.	20.45	Ирска - Естонија
11. 11.	22.00	Португалија - БиХ

Мирко Вучинић (Црна Гора)

Звјездан Мисимовић (БиХ)

Јужноамеричке квалификације за Свјетско првенство 2014. године у Бразилу

Чиле пада у Монтевидеу

Пласман на завршницу Мундијала од девет репрезентација обезбиједиће четири најбоље, док ће петопласирана играти у баражу

ФОТО: АГЕНЦИЈЕ

Луис Суарез (Уругвај, лијево)

Astra!
www.astrasb.com
ДЕРБИ КОЛА Уругвај - Чиле
1 X 2
1.65 3.15 4.85

Много раније од осталих са квалификацијама за Свјетско првенство 2014. године у Бразилу стартовали су Јужноамериканци, који ће у сљедећих неколико дана одиграти мечеве трећег и четвртог кола.

За разлику до стандардног профила у коме наступа десет репрезентација, овога пута их је у игри само девет, јер су "кариоке" као домаћини Мундијала директно у завршници, тако да ће се много лакше извадити виза за предстојећу планетарну фудбалску смотру. Наиме од преосталих девет чланица KONMEBOL-а (Јужноамеричка фудбалска конфедерација) четири најбоље, послије одиграних 18 кола, стећи ће право директног наступа у Бразилу, док ће петопласирана играти бараж.

Дерби трећег кола биће одигран у петак од 23 часа у Монтевидеу, гдје ће Уругвај угостити Чиле. "Уруси" су добро стартовали, јер су у првом колу одиграли нерријешено 1:1 на гостовању код Парагваја, а онда су као домаћини славили над Боливијом 4:2 и тренутно се са четири бода налазе на првој позицији. Чилеанци су у првом колу као домаћини савладали Перу са 4:2, а онда су поражени на гостовању код Аргентине са 1:4.

Прилику да поправи бодовни салдо у трећем колу имаће и Аргентина која ће у петак од 21 час у Буенос Ајресу угостити слабашну Боливију. "Гаучоси" су се на старту квалификација неочекивано оклизнули у Венецуели, гдје су поражени са 0:1, а онда су савладали Чиле са 4:1. С друге стране Боливија је једина репрезентација, која је у прва два кола забиљежила два пораза, код куће од Колумбије 1:2, и на гостовању код Уругваја 2:4.

У преостала два сусрета овог кола, а оба се играју у суботу у 1 час по средњоевропском времену Колумбија ће у Баранкиљи угостити Венецуелу, а Парагвај у Асунсиону Еквадор и треба очекивати обје побједе домаћина, који су уз Аргентину, Уругвај и Еквадор највећи кандидати за одлазак на Мундијал у Бразил.

Досадашњи резултати

Прво коло: Венецуела - Аргентина 1:0, Парагвај - Уругвај 1:1, Чиле - Перу 4:2, Боливија - Колумбија 1:2.
Друго коло: Перу - Парагвај 2:0, Аргентина - Чиле 4:1, Уругвај - Боливија 4:2, Еквадор - Венецуела 2:0.

Табела

1. Уругвај	2	1	1	0	5:3	4
2. Аргентина	2	1	0	1	4:2	3
3. Еквадор	1	1	0	0	2:0	3
4. Колумбија	1	1	0	0	2:1	3
5. Перу	2	1	0	1	4:4	3
6. Чиле	2	1	0	1	5:6	3
7. Венецуела	2	1	0	1	1:2	3
8. Парагвај	2	0	1	1	1:3	1
9. Боливија	2	0	0	2	3:6	0

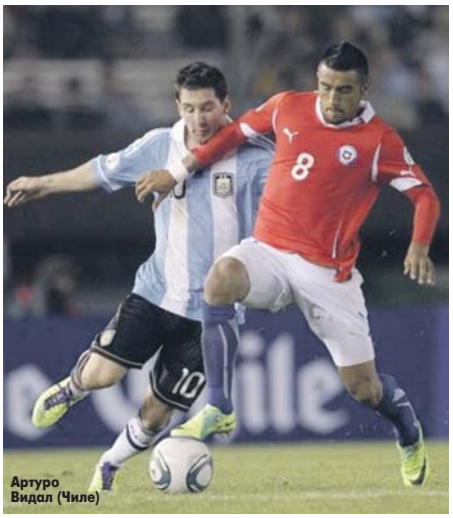

Артуро Видал (Чиле)

Термин		Парови	Наш тип
11.11.	21.00	Аргентина - Боливија	1
11.11.	23.00	Уругвај - Чиле	1
12.11.	1.00	Колумбија - Венецуела	1
12.11.	1.00	Парагвај - Еквадор	1
15.11.	22.00	Колумбија - Аргентина	X2, 2
15.11.	22.00	Елвадор - Перу	1X
16.11.	1.30	Венецуела - Боливија	1X, 1
16.11.	3.30	Чиле - Парагвај	1X

Радамел Фалкао (Колумбија)

Шпанија, Сегунда, 13. коло

Депортиво хвата прикључак за водећим

Уколико савладају Селту, доћи ће у сам врх табеле и изједначити се по броју бодова са сљедећим противником

Astra!
www.astrasb.com
ДЕРБИ КОЛА Депортиво Селта
1 X 2
2.05 3.00 3.20

ФОТО: АГЕНЦИЈЕ

Андрес Гвардадо (Депортиво ла Коруња)

Послије 12 одиграних кола шпанска Сегунда је, као и сваке године, врло неизвјесно и занимљиво такмичење. Прва четири мјеста на табели заузимају доскорашњи чланови најбољег друштва, па међу њима треба и тражити новог путника у највиши ранг. Пошто је рана фаза првенства, треба очекивати да им се придружи и Депортиво, који у овом колу игра против великог ривала Селте.

Домаћи играју промјенљиво, иако имају доста квалитетан састав, јер су сви најбољи играчи из прошле сезоне остали у клубу, укључујући легендарног Хуана Карлоса Валерона, ијкону клуба са "Риазора".

Селта већ неколико година тавори у другој лиги, неколико пута су били близу повратка у најбоље друштво, али им је промоција измицала у посљедњим колима.

У ово првенство су кренули доста добро, имају четири узастопне побједе, тако да ће бити прави дерби у Ла Коруњи овог викенда. Тешко је прогнозирати побједника, али сматрамо да би обје екипе требало да постигну погодак, а за ову игру су сасвим пристојне квоте у другој лиги Шпаније.

У најбољој позицији, али и тренутној форми је Херкулес, који је, истина, изгубио у прошлом колу. Прије тога имали су низ од шест узастопних побједа и апсолутни су фаворити против солидне Мурсије, која нема пораз већ пет кола, али тешко да ће са "Хозе Рико Перез" стадиона.

Алмерија гостује Виљареалу Б и има реалну шансу да освоји нова три бода. Друга екипа "жуте подморнице" игра катастрофално у посљедње вријеме, имају четири узастопна пораза, па је тешко очекивати да могу прекинути овај низ против једног од највећих кандидата за пласман у Примеру.

Сличан посао очекује и Ваљадолид, који гостује посљедњепласираној Хуески и требало би да забиљежи нову побједу.

Табела

1. Херкулес	12	9	1	2	13:5	28
2. Алмерија	12	7	4	1	18:9	25
3. Селта	12	7	2	3	23:13	23
4. Ваљадолид	12	6	4	2	18:11	22
5. Сабадељ	12	6	3	3	18:19	21
6. Елче	12	6	2	4	17:12	20
7. Депортиво	12	6	2	4	18:16	20
8. Лас Палмас	12	5	4	3	17:14	19
9. Мурсија	12	5	4	3	16:13	19
10. Кордоба	12	5	4	3	9:9	19
11. Алкоркон	12	5	3	4	15:9	18
12. Гвадалахара	12	5	2	5	14:19	17
13. Нумансија	12	4	4	4	15:13	16
14. Барселона Б	12	4	3	5	19:16	15
15. Херез	12	3	4	5	11:14	13
16. Рекреативо	12	3	3	6	10:13	12
17. Виљареал Б	12	2	5	5	19:24	11
18. Алкојано	12	2	5	5	12:17	11
19. Ђирона	12	2	4	6	15:22	10
20. Картагена	12	2	2	8	8:19	8
21. Химнастик	12	1	4	7	12:19	7
22. Хуеска	12	1	3	8	12:23	6

Прошло коло

Мурсија - Депортиво 0:0, Химнастик - Сабадељ 5:0, Алкојано - Алкоркон 0:0, Алмерија - Хуеска 2:1, Селта - Картагена 1:0, Елче - Виљареал Б 3:0, Ђирона - Херкулес 1:0, Гвадалахара - Рекреативо 0:2, Нумансија - Лас Палмас 3:2, Ваљадолид - Херез 2:1, Кордоба - Барселона Б 1:1.

Термин		Парови	Наш тип
12. 11.	16.00	Хуеска - Ваљадолид	2
12. 11.	20.00	Алкоркон - Химнастик	1
12. 11.	20.00	Барселона Б - Ђирона	3+
12. 11.	20:00	Картагена - Елче	X
12. 11.	20:00	Херкулес - Мурсија	1
12. 11.	20:00	Херез - Нумансија	X2
12. 11.	22:00	Сабадељ - Кордоба	1
13. 11.	12:00	Гвадалахара - Алкојано	1
13. 11.	16:00	Виљареал Б - Алмерија	2
13. 11.	18:00	Рекреативо - Лас Палмас	1X
13. 11.	20:00	Депортиво - Селта	X, 1

Италија, Серија Б, 15. коло

"Бикови" кроте и Бари

ФОТО: АГЕНЦИЈА

Роландо Бјанки (Торино)

Astra!
www.astrasb.com
ДЕРБИ КОЛА Торино Бари
1 X 2
1.70 2.95 4.55

Лидер Серије Б послије 14 одиграних кола је Торино, који има пет бодова предности испред Пескаре и Сасуола.

У овом колу "бикови" дочекују Бари, екипу која има више амбиције него што табела тренутно показује.

Домаћи играју доста добро, поготово на домаћем терену, гдје до сада имају четири побједе и два ремија, док гости играју боље у гостима, тако да ће бити врло занимљиво. Ипак, домаћи су фаворити, јер имају квалитетнији састав, веће амбиције, али и армију навијача, једну од највећих на Апенинима.

Другопласирани Сасуоло је највеће изненађење досадашњег тока лиге, а у овом колу гостују Губиу, који такође пружа доста добре резултате. Неријешен резултат или побједа домаћих намећу се као најреалнија опција на овом мечу, јер гости тешко могу наставити у истом ритму који су наметнули од почетка сезоне.

У дуелу два бивша прволигаша Сампдорије и Виченце, домаћи су изразити фаворити и све осим побједе било би велико изненађење.

Слична ситуација је и са паром Бреша - Асколи, у којој домаћи имају велику предност, док гости имају само теоретске шансе да изборе опстанак, јер им је Федерација одузела десет бодова због умијешаности у намјештање утакмица.

Прошло коло

Бреша - Сампдорија 0:0, Бари - Верона 0:1, Асколи - Ћитадела 0:1, Кротоне - Рећина 1:1, Емполи - Албинолефе 0:0, Ливорно - Пескара 3:1, Ноћерина - Гросето 1:2, Падова - Јуве Стабиа 2:2, Сасуоло - Торино 0:0, Варезе - Модена 0:0, Виченца - Губио 3:1

Табела

1. Торино	14	10	3	1	18:7	33
2. Пескара	14	9	1	4	33:22	28
3. Сасуоло	14	8	4	2	19:9	28
4. Падова	14	8	3	3	24:17	27
5. Рећина	14	7	3	4	28:17	24
6. Сампдорија	14	5	7	2	23:13	22
7. Верона	14	6	4	4	18:17	22
8. Гросето	14	5	5	4	17:14	20
9. Бари	14	6	2	6	11:13	20
10. Ливорно	14	5	4	5	16:11	19
11. Варезе	14	5	4	5	14:14	19
12. Ћитадела	14	5	2	7	15:19	17
13. Бреша	14	4	5	5	12:16	17
14. Кротоне (-1)	14	4	5	5	14:17	16
15. Јуве Стабиа (-6)	14	6	2	6	17:19	14
16. Модена	14	3	5	6	13:22	14
17. Албинолефе	14	4	2	8	17:27	14
18. Губио	14	3	5	6	14:25	14
19. Ноћерина	14	3	4	7	19:22	13
20. Виченца	14	3	4	7	15:21	13
21. Емполи	14	3	3	8	17:23	12
22. Асколи (-10)	14	2	3	9	14:23	-1

Термин		Парови	Наш тип
12.11.	20:45	Пескара - Падова	1
13.11.	12:30	Рећина - Ноћерина	1
13.11.	15:00	Бреша - Асколи	1
13.11.	15:00	Ћитадела - Ливорно	X2
13.11.	15:00	Гросето - Варезе	1
13.11.	15:00	Губио - Сасуоло	X
13.11.	15:00	Јуве Стабиа - Албинолефе	3+
13.11.	15:00	Модена - Емполи	1
13.11.	15:00	Сампдорија - Виченца	1
13.11.	15:00	Верона - Кротоне	1X
13.11.	20:45	Торино - Бари	1