Глас Српске

www.glassrpske.com

ДНЕВНИ ЛИСТ РЕПУБЛИКЕ СРПСКЕ

БАЊАЛУКА

Субота и недјеља
26 и 27. новембар 2011.
Број 12.683
Година LXIX

Цијена 0.80 КМ
СРБИЈА 30 динара

ВИЈЕСТИ

Симовић члан НВО, а не Руске академије наука

страна 5

БИЗНИС

Цигарете поскупљују у јануару због више акцизе

страна 13

КУЛТУРА

Судбоносан почетак Института за српски језик

страна 25

Истраживање "Ипсос Стратеџик маркетинга"

Корупција највећи проблем образовања

страна 9

Крај агоније за 17 заробљених радника

Теслићани кренули кући из Ирака

страна 8

ДАНАС

"Глас Српске" у посједу Наредбе Тужилаштва БиХ о истрази у "предмету Дудаковић и други" (1)

ИСТРАГА ПРОТИВ ДУДАКОВИЋА И 21 ОФИЦИРА ПЕТОГ КОРПУСА

страна 3

ОФИЦИРИ Петог корпуса осумњичени за злочине над Србима

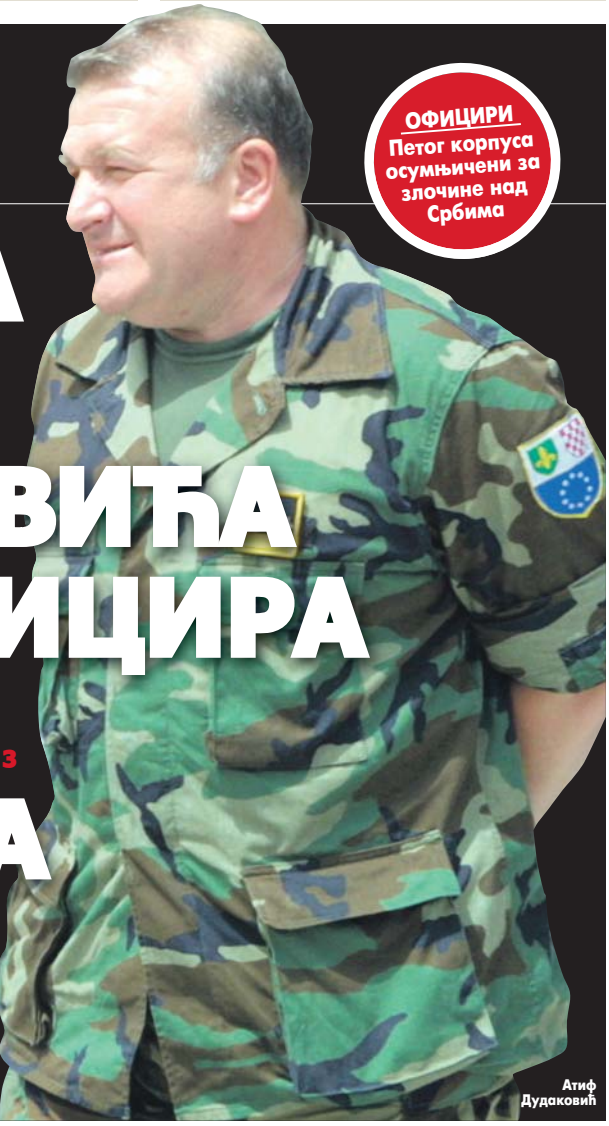

Атиф Дудаковић

У току истрага против 22 лица која су као команданти, високопозиционирани официри и војници у структурама бригада Петог корпуса Армије РБиХ осумњичени да су починили ратне злочине у Крајини

У Сиднеју одржана свечана промоција аустралијског издања "Гласа Српске"

Добар "Глас" далеко се чује

У писаној поруци министар за културу у влади Аустралије Сајмон Крин пожелио "Гласу Српске" пуно успјеха и велики број читалаца

страна 6

Званичници Републике Српске честитали "Гласу Српске"

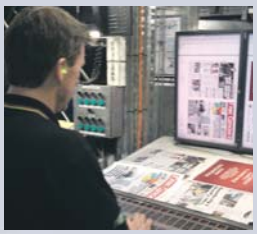

Веома важно да се глас из Српске чује у свијету

Јако важно да се истина о РС чује што даље на аутентичан начин каква је уређивачка политика "Гласа Српске", рекао Касиповић

страна 7

Вијести дана

Мислим да је 25. новембар више помен него празник

Мирослав Брчкало,
члан Предсједништва ПДП-а

Борис Тадић у Бриселу

Наметање све што не договоре стране у БиХ

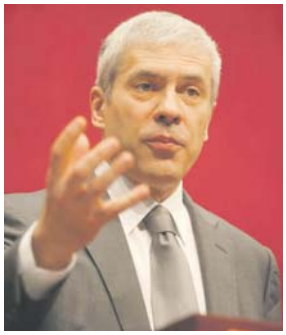

БРИСЕЛ - Предсједник Србије Борис Тадић поручио је у петак у Бриселу да када је ријеч о БиХ рјешење треба да донесу три народа и два ентитета, јер би свако друго било наметнуто, јавиле су агенције.

- Само рješења која доносе три народа и два ентитета и која би могла бити боља од постојећих треба да буду реалистична опција. Рješења могу да донесу само легитимни представници демократије у БиХ. На томе инсистирам, јер свако друго рješење је евентуално наметнуто и може произвести много веће проблеме од постојећих - рекао је Тадић.

Истичући да се БиХ суочава са реалним проблемима, Тадић је рекао да треба имати "веома рационалан приступ како неко не би грану на којој БиХ седи посекао док се не изгради нека много чвршћа и боља грана".

Говорећи о региону Балкана он је указао на потребу суштинске, вриједносне промјене у чијој су основи рационалан приступ и проналажење рješења, а не сукоби.

Предсједник РС и руски амбасадор

У Италији само о европским питањима

БАЊАЛУКА - Предсједник Републике Српске Милорад Додик поновио је у петак у разговору са амбасадором Русије у БиХ Александром Боцан-Харченком да ће на састанку политичких лидера у Италији разговарати о европским, али не и унутрашњим питањима у БиХ, јавиле су агенције.

Додик је рекао да је формирање институција БиХ питање за домаће политичаре и да се ти разговори не могу водити ван земље.

Осим лидера странака РС ће на састанцима у Италији представљати и министар за економске односе и регионалну сарадњу РС Жељка Цвијановић.

Српска демократска странка

Траже стопирање новог закона о ПИО

БАЊАЛУКА - Српска демократска странка (СДС) сматра да би требало обуставити доношење новог закона о пензијско-инвалидском осигурању РС док не буде донесена свеобухватна стратегија у тој области, рекао је посланик те странке у Народној скупштини РС Томица Стојановић.

У СДС-у, која је у петак представила свој нови политички концепт са акцентом на социјална питања и положај пензионера, сматрају да Влада РС треба да тражи стварање свих претпоставки за очување реалне вриједности акција које је Фонд ПИО добио у поступку приватизације државног капитала којим сада управља Пензијски резервни фонд.

Члан Главног одбора СДС-а Лазо Марић рекао је да је социјална карта РС потпуно нејасна и да се социјални фондови налазе пред крахом.

В. К.

Глас Српске

www.glassrpske.com

Можда ће Златко Лагумџија "омекшати" у Италији, док буде уживао у љепоти језера Комо, па ће одустати од накарадне политике подваљивања својих "Срба" и "Хрвата".

cicko_milisic@yahoo.com

Без обзира на толику помпу око 25. новембра и такозваног дана државности у Сарајеву чињеница је да више од пола државе не празнује. Чак су их и поједини кантони издали. Бошњачка демагогија не пали више ни у Федерацији.

smilja-sm44@blic.net

Сједница Народне скупштине

ФОТО: ГЛАС СРПСКЕ

Народна скупштина РС усвојила нацрте буџета и економске политике

Нацрт буџета 1,825 милијарди марака

Највећа позиција на расходовној страни од 699 милиона марака у Нацрту буџета су лична примања. За субвенције планирано 115,5 милиона марака

ПИШЕ: СВЈЕТЛАНА ТАДИЋ
svjetlanat@glassrpske.com

БАЊАЛУКА - Буџет за 2012. годину нема превише маневарског простора, ограничен је и извор прихода, а његов и циљ економске политике за идућу годину јесте да се очува финансијска и социјална стабилност Републике Српске.

Рекао је то у петак предсједник Народне скупштине РС Игор Радојичић након што су посланици усвојили Нацрт буџета који износи 1,825 милијарди марака и Нацрт економске политике за 2012. годину.

- Немамо средстава, како су неки предлагали, да проширимо оквир за 100 милиона марака. То би било лијепо, али тих средстава реално нема, тако да су нам задати оквири у којима су главни грантови, бруто средства за пољопривреду, за фондове, за плате... Маневарски простор је мали - истакао је Радојичић и додао да ће поједине сугестије посланика бити уважене.

Додао је да ће бити добро ако се буџет оствари у проценту од један до два и по одсто испод плана каква је и прогноза.

- Биће добро да регион не уђе у нови циклус кризе, јер бисмо онда морали редефинисати све циљеве и били бисмо у проблемима - казао је Радојичић и додао да очекује да се за 15 до 20 дана на разматрању у Скупштини нађе и приједлог буџета за 2012. годину.

Министар рада и борачко-инвалидске заштите Петар Ђокић рекао је да ће Влада РС помоћи да пензијски систем у Српској буде стабилан у 2012. као што је и у овој години.

- Фонд ПИО РС и данас биљежи дефицит и стално га увећава из године у годину, првенствено јер се у РС стално повећава број пензионера, а реалан број запослених радника не расте. Влада ради на томе да помогне, како би се Фонд ПИО могао задужити, чиме би био умањен вишегодишњи проблем дефицита - нагласио је Ђокић.

ПРИЈЕДЛОГ буџета за 15 до 20 дана на разматрању у Скупштини

Највећа позиција на расходовној страни од 699 милиона марака у Нацрту буџета за 2012. је за лична примања, што представља увећање од 2,5 милиона КМ. За субвенције је планирано 115,5 милиона марака, од чега за подстицај развоја пољопривреде и села 60 милиона марака, "Жељезницама РС" 25 милиона, за подстицај и развој привреде 20 милиона, нефинансијским субјектима у области шумарства пет милиона, а за субвенције каматне стопе за стамбено кредитирање младих и младих брачних парова 0,9 милиона.

Грантови у 2012. години износе 28,4 милиона марака, док средства планирана за дознаке на име социјалне заштите које се исплаћују из буџета РС износе 228,4 милиона, од чега за породичне инвалиднине 86,8 милиона, личне инвалиднине 66,7 милиона, а борачки додатак 12 милиона.

Циљеви економске политике РС за идућу годину су привредни раст, смањење незапослености, јачање активности државе на плану подршке привреди, покретање значајних инвестиционих пројеката.

ЗАКОНИ

Народна скупштина РС усвојила је у петак и Закон о комуналним дјелатностима и Закон о заштити ваздуха.
Усвојени су и Нацрт закона о извршењу буџета РС за 2012. годину, Нацрт закона о агенцијама за обезбјеђење лица и имовине и приватној детективској дјелатности, Нацрт закона о унутрашњим пословима, Нацрт закона о минералним ђубривима, Нацрт закона о измјенама и допунама Закона о "Жељезницама РС" и Нацрт закона о измјенама и допунама Закона о образовању одраслих.

Савјет за приватизацију РС расправљао о стању у Индустрији алата Требиње

Погоршана финансијска ситуација

БАЊАЛУКА - Савјет за приватизацију Републике Српске констатовао је на сједници одржаној у петак да се погоршала финансијска ситуација у Индустрији алата Требиње (ИАТ).

- Инвестиционо-развојна банка РС (ИРБ) је упознала Савјет са извјештајем о извршеној контроли обавеза из уговора о продаји државног капитала у предузећима бившег пословног система ИАТ. Савјет је одлучио да у току идуће седмице буду одржани додатни састанци између представника Владе РС, синдиката предузећа, менаџмента и купца државног капитала с циљем превазилажења проблема у овом предузећу - саопштено је послије сједнице Савјета за приватизацију.

Савјет је почетком октобра задужио ИРБ да у што краћем року изврши контролу обавеза из уговора о приватизацији ИАТ.

САВЈЕТ размотрио извјештај ИРБ-а

Комисија ИРБ-а РС утврдила је да би већински власник ИАТ Родољуб Драшковић односно његова компанија "Свислајон Таково" због утврђених неправилности требало да плати казну од 15,3 милиона марака.

Коментаришући тај извјештај Драшковић је рекао да је то највећа глупост коју је чуо.

ИАТ је у јануару 2007. године продата концерну "Свислајон Таково" за 1,5 милиона марака.

С. Т.

Извјештај о здравственом стању биће предат Младићу

БЕОГРАД - Канцеларија за сарадњу са Хашким трибуналом Владе Србије није добила извјештај љекарског тима који је у притворској јединици у Шевенингену прегледао генерала Ратка Младића, рекао је у петак директор Канцеларије Душан Игњатовић и додао да ће тај извјештај бити предат у руке Младићу, јавиле су агенције. Игњатовић је појаснио да ће Младић заједно са својим тимом одбране одлучити шта ће радити и коме ће га даље доставити наводећи да има право да га не достави никоме.

"Глас Српске" у посједу Наредбе Тужилаштва БиХ о истрази у "предмету Дудаковић и други" (1)

Под истрагом Дудаковић и 21 официр Петог корпуса

Сви осумњичени терете се по укупно 22 тачке које наводе на сумњу да су починили ратне злочине против цивилног становништва и ратних заробљеника. Команданти и високи официри Петог корпуса терете се за убиства, затварање српских цивила, припадника ВРС, ВРСК и НО АПЗБ, од којих су многи убијени и нестали

ПИШЕ: ГОРАН МАУНАГА
g.maunaga@glassrpske.com

САРАЈЕВО - Истрага Тужилаштва БиХ у "предмету Дудаковић и други" спроводи се већ четири године против 22 лица која су као команданти, високопозиционирани официри и војници у структурама бригада Петог корпуса Армије РБиХ осумњичени да су починили ратне злочине у Крајини током војних операција спроведених 1994. и 1995. године.

Ријеч је о операцијама кодних назива "Слобода-Тигар 94", "Грмеч 94" и "Сана 95".

Осумњичени

У допуни Наредбе о спровођењу истраге коју је Тужилаштво БиХ издало 29. септембра 2007. године под бројем КТ-РЗ 117/07 и која је у посједу "Гласа Српске" стоји да су, поред команданта Петог корпуса АРБиХ Атифа Дудаковића, за ратне злочине осумњичени Мирсад Селмановић, Хуснија Авдагић звани Хуска, Сенад Шаргановић, Хамдија Абдић звани Тигар и Хамдија Делалић.

- Осумњичени су и Сеад Јусић, Зијад Нанић, Нијаз Миљковић, Амир Авдић, Мирсад Седић, Ибрахим Надаревић, Сакиб Форић и Мирсад Драчић. Ту су и Хусеин Балагић, Самир Шабић, Зијад Кадић звани Апица, Tawfik al Harbi, Аган Елкасовић, Нисвет Муратовић, Исмет Мусић и Абид Кауковић - стоји у Наредби за истрагу коју су потписали тужилац Милорад Барашин и међународни тужилац Дејвид Швендимен.

Селмановић је тада био начелник Штаба, а Авдагић начелник безбједности Петог корпуса АРБиХ. Шаргановић је био командант 501, Абдић командант 502, а Делалић командант 503. бригаде Петог корпуса. Јусић је био командант 505, а Нанић начелник безбједности те бригаде. Миљковић је био командант 506, Авдић 510, Седић 511, Надаревић командант 517. бригаде Петог корпуса, а Форић командант 17. витешке крајишке бригаде Седмог корпуса АРБиХ.

СЕЛМАНОВИЋ начелник Штаба, а Авдагић начелник безбједности Петог корпуса

Драчић, Балагић, Шабић, Кадић, Ал Харби, Елкасовић, Муратовић, Мусић и Кауковић били су командири, припадници специјалних јединица, војници и стражари у бригадама Петог корпуса. По Наредби тужилаца они су требали да буду издвојени из овог списа (КТ-РЗ 117/07) те да за њих буду формирани посебни предмети.

Сви осумњичени терете се по укупно 22 тачке које наводе на сумњу да су починили ратне злочине против цивилног становништва и ратних заробљеника.

Првих 13 осумњичених, команданти и високи официри Петог корпуса, терете се, поред осталог, за убиства, успостављање великог броја затвора у Крајини и за гранатирање.

Злочини

Осумњичени су за кажњавање и злостављање затворених лица, српских цивила, припадника Војске Републике Српске (ВРС), Војске Републике Српске Крајине (ВРСК) и Народне одбране Аутономне покрајине Западна Босна (НО АПЗБ), од којих су многи убијени и нестали.

- Они су затварани у затворима у Бихаћу у касарни "Адил Бешић", у хотелу "Парк", у затвору Луке, у затвору у полицијској станици, у Аероклубу, у затвору Бакшаиш, у затвору у фабрици целулозе "Инцел", у просторијама испред хотела "Радоч" у Бужиму, у затвору "Силос" у Бужиму, у затворе у ауто-сервису "Рад" у Цазину и у затворе у војном магацину код полицијске станице у Босанском Петровцу - стоји у образложену Наредбе.

Према незваничним информацијама, Тужилаштво БиХ би до краја године требало да подигне оптужницу против Дудаковића.

Још се не зна против кога ће још бити подигнута оптужница, а до сада је саслушан само Ибрахим Надаревић, који је данас посланик СДА у Парламенту ФБиХ.

"Глас Српске" објавио је да је до сада Тужилаштво БиХ, у истрази против Дудаковића, игнорисало пресуде за ратне злочине Суда БиХ против Дудаковићевих официра Идхана Сипића, Суада Капића Хоце и Суље Карајића, иако је Дудаковић за све знао и наређивао им.

Радио-телевизија РС објавила је 2006. године видеоснимак настао у околини Глине и Двора на Уни 7. и 8. августа 1995. године, на којем се види да се припадници војних формација "Црне мамбе" из Хрватске и одреда "Хамзе" из БиХ, који су били под Дудаковићевом командом, обрачунавају са српским војницима и цивилима који током "Олује" напуштају Крајину. На снимцима се види и да Дудаковић наређује паљење српских села у наставку акције "Олуја", 16. и 17. септембра 1995. године.

Припадници SIPA по налогу Тужилаштва БиХ, у оквиру истраге за ратне злочине у "предмету Дудаковић и други", недавно су изузели ратну документацију полицијских структура у Унско-санском кантону која се налазила у просторијама бивше касарне "Орљани" у Бихаћу.

Докази о ратним злочинима Петог корпуса АРБиХ пронађени су и током недавне ексхумације осам тијела српских војника у кругу касарне "Адил Бешић" у Бихаћу. Убијенима су руке биле везане бодљикавом жицом. Још 2006. године власти РС поднијеле су кривичну пријаву против Дудаковића за ратне злочине над Србима, али он је до данас на слободи.

Доказ за ратне злочине које је починио Дудаковић су и видео-снимци на којима он наређује ликвидацију заробљеника.

(Наставиће се)

Атиф Дудаковић

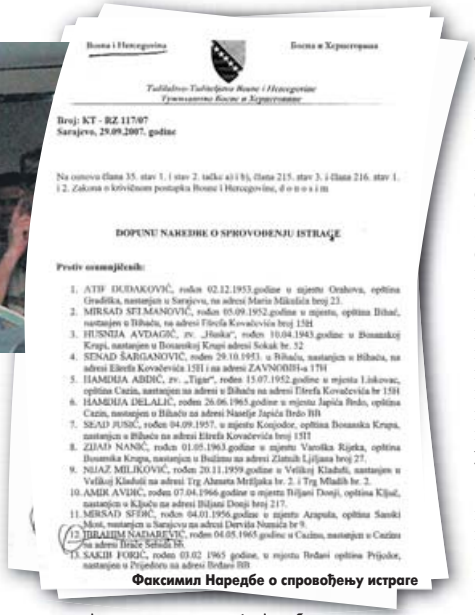

Bosna i Hercegovina — Босна и Херцеговина

Tužilaštvo Tužiteljstvo Bosne i Hercegovine
Тужилаштво Босне и Херцеговине

Broj: KT - RZ 117/07
Sarajevo, 29.09.2007. godine

Na osnovu člana 35. stav 1. i stav 2. tačka a) i b), člana 215. stav 3. i člana 216. stav 1. i 2. Zakona o krivičnom postupku Bosne i Hercegovine, d o n o s i m

DOPUNU NAREDBE O SPROVOĐENJU ISTRAGE

Protiv osumnjičenih:

1. ATIF DUDAKOVIĆ, rođen 02.12.1953.godine u mjestu Orahova, opština Gradiška, nastanjen u Sarajevu, na adresi Maria Mikulića broj 23.
2. MIRSAD SEFIMANOVIĆ, rođen 05.09.1952.godine u mjestu, opština Bihać, nastanjen u Bihaću, na adresi Ferefa Kovačevića broj 1581
3. HUSNIJA AVDAGIĆ, zv. „Huska", rođen 10.04.1943.godine u Bosanskoj Krupi, nastanjen u Bosanskoj Krupi adresi Sokak br. 52
4. SENAD ŠARGANOVIĆ, rođen 29.10.1953. u Bihaću, nastanjen u Bihaću, na adresi Eferefa Kovačevića 1581 i na adresi ZAVNOBIH-a 1791
5. HAMDIJA ABDIĆ, zv. „Tigar", rođen 15.07.1952.godine u mjestu Liskovac, opština Cazin, nastanjen na adresi u Bihaću na adresi Eferefa Kovačevića br 1581
6. HAMDIJA DELALIĆ, rođen 26.06.1965.godine u mjestu Japića Brdo, opština Cazin, nastanjen u Bihaću na adresi Nametje Japića Brdo BB
7. SEAD JUSIĆ, rođen 04.09.1957. u mjestu Konjodor, opština Bosanska Krupa, nastanjen u Bihaću na adresi Eferefa Kovačevića broj 1581
8. ZIJAD NANIĆ, rođen 01.05.1963.godine u mjestu Varoška Rijeka, opština Bosanska Krupa, nastanjen u Bužimu na adresi Zlatnih Ljiljana broj 27.
9. NIJAZ MILJKOVIĆ, rođen 20.11.1959.godine u Velikoj Kladuši, nastanjen u Velikoj Kladuši na adresi Trg Alauata Mrđljuka br. 2. i Trg Mladih br. 2.
10. AMIR AVDIĆ, rođen 07.04.1966.godine u mjestu Biljani Donji, opština Ključ, nastanjen u Ključu na adresi Biljani Donji broj 217.
11. MIRSAD SFEIR, rođen 04.01.1956.godine u mjestu Arapuša, opština Sanski Most, nastanjen u Sarajevu na adresi Derviša Numića br 9.
12. IBRAHIM NADAREVIĆ, rođen 04.05.1965.godine u Cazinu, nastanjen u Cazinu na adresi Braće Selimić bb.
13. SAKIB FORIĆ, rođen 03.02 1965 godine, u mjestu Bedanci opština Prijedor, nastanjen u Prijedoru na adresi Bedanci BB

Факсимил Наредбе о спровођењу истраге

Затвор у Бихаћу

У образложењу Наредбе Тужилаштва БиХ стоји и то да су команданти и официри Петог корпуса одговорни за дешавања у затворима у касарни "Адил Бешић" у Бихаћу, гдје је била сједиштена и команда Штаба Петог корпуса АРБиХ.

- У изузетно нехуманим условима ту је боравило и по 1.200 затвореника. Мучени су жеђу па су зато губили свијест. Војни полицајци Адил Ружини и Емин Пивић нанијели су тешке тјелесне повреде Арифу Вуковићу, Есаду Човићу, Фикрету Садиковићу, Сеаду Кајтезовићу и Драгану Ступару - стоји у образложењу.

ПОСЉЕДЊЕ ВИЈЕСТИ

Векарић: Достављање доказа на добровољном принципу

БЕОГРАД - Замјеник српског тужиоца за ратне злочине Бруно Векарић изјавио је у петак да протокол о сарадњи тужилаштава Србије и БиХ, који би ускоро требало да буде потписан, даје могућност да једни другима доставе доказе за предмете ратних злочина, али на добровољном принципу, јавиле су агенције.

- Протокол даје могућност да српско тужилаштво достави доказе о предметима "Добровољачка" и "Тузланска колона". И ми од Тужилаштва БиХ очекујемо да нам достави доказе за неке веома значајне и познате предмете који се воде и у Србији и у БиХ - рекао је Векарић и нагласио да је суштина да и једни и други раде по принципу добровољности и да ће сада постојати бржи проток информација и доказа.

Норац пуштен из затвора

ПОПОВАЧА - Бивши хрватски генерал Мирко Норац, који је осуђен на 15 година затвора због ратног злочина над цивилима српске националности у Госпићу и Медачком џепу, пуштен је у петак из затвора у Поповачи пошто је одслужио двије трећине казне, јавили су хрватски медији.

Суђење за ратне злочине у Медачком џепу био је први случај који је Хашки суд препустио хрватском правосуђу. Према наводима хрватских медија, Норац је изричито тражио да му се не припрема никакав дочек, а због одлуке о пуштању Норца на условну слободу протестовале су три хрватске невладине организације, истичући да он није изразио кајање због жртава.

Српкиња побјегла из ропства у Бечу

БЕЧ - Аустријска полиција је, само дан послије разбијања велике банде трговаца људима из Бугарске, била суочена са још једним сличним случајем - тешком судбином једне младе Српкиње коју су трговци људима "купили" и натјерали на проституцију у Бечу, јавиле су агенције.

Ова 27-годишња дјевојка успјела је у недјељу да уз помоћ мобилног телефона једне "муштерије" позове у помоћ тако да је ослобођена, а шеф банде и његова четири сауче сника су ухапшени. Она је полицији рекла да је у Србији продата за 2.500 евра ухапшеном Бечлији, који је њу 8. новембра довео у Беч. У главном граду Аустрије он је затворио и није смјела да изађе из стана пошто је била под сталним надзором.

Коментар дана

Пише: Свјетлана ТАДИЋ

Политичка арена Српске

На политичкој сцени у Републици Српској много је играча, различитих карактера личности, од којих становници траже оданост, заштиту, те јаку вољу за одбрану интереса свих у РС.

Кажу људи да вријеме најбоље покаже ко је какав, као и дјела која учине, а становници РС су недавно јасно рекли коме вјерују, а коме не.

Чавићев минус не треба толико да чуди, јер је очигледно да му народ РС не може, између осталог, да опрости изјаве о Сребреници, као црној страници историје српског народа и признање лажног броја жртава

Предсједник РС и лидер СНСД-а Милорад Додик најбоље је оцијењени политичар, а доњи на љествици повјерења у РС је предсједник Демократске партије Драган Чавић.

Истраживање "Ипсос Стратецик маркетинга", које је рађено за "Глас Српске", показало је да негативно мишљење о Чавићу има 38 одсто грађана Српске, позитивно 23 одсто тако да је скор Чавићевог рејтинга минус 16 одсто. Чавићев минус не треба толико да чуди, јер је очигледно да му народ РС не може, између осталог, да опрости оне изјаве о Сребреници, као црној страници историје српског народа и признање лажног броја жртава.

Пао је Чавић у очима многих, а његова прича не пије воде јер се повјерење лако губи, а готово немогуће га је вратити. Све и да се врати, увијек постоји сумња која говори више од хиљаду ријечи и милијарду оправдања и изговора.

Јасно је да је веома тешко стећи повјерење становника и да га је тешко одржати и управо због тога повјерење које су Додику указали становници Српске је мач са двије оштрице. Повјерење захтијева сталну ангажованост, и вјеровање да он може да ријеши све њихове проблеме у било које доба дана и ноћи, без обзира на обим и садржај проблема. Повјерење има велику цијену, која се мора оправдати и чувати. Нису у питању само најбољи и најгори политичар у очима становника.

Политичарима је ваљда јасно да су становници Српске они који су дали свој глас и довели их на мјесто гдје могу да уживају у привилегијама. Истовремено грађани су дали свој глас за политичаре за које мисле да су спретни и спремни да на својим леђима носе бреме одговорности и предности поштеном раду за интерес и боље сутра свих нас.

Истраживање је показало да грађани РС Чавићево дјеловање не виде као нешто добро и позитивно, а негативних оцјена скупили су и лидер ПДП-а Младен Иванић те функционер СНСД-а Никола Шпирић.

Свако је за своја дјела добио оцјену јавности. Неко је пао, неко прошао, поправног нема.

Становници су рекли своје, сада су на реду сви политичари, они добри и лоши, као и они који попуњавају љествицу између њих, да покажу јесу ли вриједни гласа који им је дат.

Бакир Изетбеговић и Жељко Комшић приредили пријем у Сарајеву

Половина земље не признаје 25. новембар

Обиљежавање 25. новембра као дана државности БиХ у Мостару прерасло у својеврстан скандал јер су га прославили само Бошњаци, док су Хрвати осудили сазивање свечане сједнице Градског вијећа овим поводом и бојкотовали је

ПИШЕ: ЖЕЉКА ДОМАЗЕТ
glasss@teol.net

САРАЈЕВО - Чланови Предсједништва БиХ Бакир Изетбеговић и Жељко Комшић и њихови кабинети позвали су више од 700 званица на пријем који су приредили поводом 25. новембра, који се у дијелу Федерације БиХ обиљежава као дан државности БиХ.

Позиву се није одазвала ни половина позваних, па тако међу званицама није било легитимних представника српског ни хрватског народа.

Пријему, као ни ранијих година, нису присуствовали српски члан Предсједништва БиХ Небојша Радмановић и званичници из Републике Српске која не признаје овај датум као дан државности јер о обиљежавању државних празника још нема сагласности која би била потврђена усвајањем закона о празницима.

Високи представник Валентин Инцко рекао је да је 25. новембар стари празник и дан сјећања на ЗАВНОБиХ.

- Тај дан је био потврђен законом 1995. године и поред тога, што се тиче високог представника и међународне заједнице, РІС је одлучио да обиљежавамо три државна празника, а то су 1. јануар, 1. мај и 25. новембар. То је одлука РІС-а и тога се држимо и зато смо дошли да честитамо - казао је Инцко.

ИНЦКО: РІС одлучио да је 25. новембар празник

Рекао је да је ова одлука донесена прије његовог доласка на позицију високог представника.

- Парламент БиХ има прилику да предложи нови закон о државним празницима па док тог закона нема, ваља стари - рекао је Инцко за "Глас Српске" не могавши да потврди када је РІС донио такву одлуку.

Специјални представник ЕУ Петер Соренсен казао је да му је као дипломати "обавеза и дужност да се појави када га Предсједништво позове".

- На држави БиХ је да одреди које ће датуме славити - казао је Соренсен за "Глас Српске".

Предсједавајући Предсједништва БиХ Жељко Комшић рекао је новинарима да "не зна" зашто се у цијелој БиХ не обиљежава 25. новембар као дан државности БиХ.

- Недавно сам прочитао једну од највећих глупости, а то сам рекао и члану Предсједништва БиХ Небојши Радмановићу. У једној реченици Милорад Додик позива се на антифашизам и борбу у Другом свјетском рату, а у другом дијелу реченице негира један од најважнијих датума у тој антифашистичкој борби - рекао је Комшић за кога "оспоравање овог датума значи оспоравање БиХ".

- Када је почео рат 1992. године, имали смо силу против себе па смо се успјели сачувати. Немојте имати сумњу да ћемо се сачувати и данас - поручио је Комшић.

Пријему је присуствовале званице из јавног и политичког живота ФБиХ и дипломатског кора, а већина оних који су дошли су одмах послије обраћања Изетбеговића и Комшића напустили пријем.

Обиљежавање 25. новембра као дана државности БиХ у Мостару је прерасло у својеврстан скандал јер су га прославили само Бошњаци, док су Хрвати осудили сазивање свечане сједнице Градског вијећа овим поводом. Тако су хрватски одборници бојкотовали свечану сједницу вијећа.

Из Клуба Хрвата Градског вијећа Мостара оштро су осудили начин на који је сједница сазвана.

- Сматрамо да оваква пракса не доприноси толерантним односима у законодавној и извршној власти Мостара. Наведени празник, 25. новембар, није усвојен као државни, а ни као федерални празник, него се обиљежава у дијелу ФБиХ на основу одлуке Предсједништва и Скупштине некадашње РБиХ - наводи се у саопштењу Клуба Хрвата.

Клуб Хрвата истиче да је и Хрватска Република Херцег-Босна у тренутку успостављања ФБиХ имала своје празнике који се и данас обиљежавају у дијелу ФБиХ, а који за хрватски народ и данас имају посебан значај, али Хрвати не покушавају да их свечано обиљеже у Градском вијећу на нелегалан начин.

Душанка Мајкић, предсједавајући Комисије за одбрану и безбједност Парламента БиХ

Изјавила да је начелник Заједничког штаба Оружаних снага БиХ одговоран за то што је дозволио да се манифестација "Одбрана БиХ - Игман 2011" одржи у Дому Оружаних снага.

Миладин Милојчић, начелник Заједничког штаба Оружаних снага БиХ

Одобрио да се "Одбрана БиХ - Игман 2011" одржи у Дому Оружаних снага у Сарајеву, иако се ради о просторијама које би требало да се користе само за њихове потребе.

Савез независних социјалдемократа о 25. новембру

Покушај наметања закона ФБиХ у РС

БАЊАЛУКА - Обиљежавање 25. новембра у дијелу ФБиХ као дана државности, само је покушај да се јавност обмане сарајевским патриотизмом и настојање да се закони ФБиХ наметну Републици Српској, истакли су у петак из СНСД-а.

- Све је јасно и у Дејтону, и у Уставу, и у законима - наглашавају из СНСД-а.

Истичу да је питање важења закона и других прописа регулисано Анексом 2 на Анекс 4 Дејтонског споразума, који је и Устав БиХ.

- Чланом 2. Анекса 2 на Анекс 4, регулисано је да у тренутку када Устав БиХ ступи на снагу, прописи који су били на снази на "територији БиХ, остају на снази у оној мјери у којој нису у супротности са Уставом БиХ, док другачије не одреди надлежно државно тијело БиХ" - наводе из СНСД-а и наглашавају да Дејтонски споразум није одредио да остају на снази закони и прописи РБиХ, како многи то покушавају лажно приказати.

На територији БиХ у децембру 1995. године, када је у Паризу потписан и ступио на снагу Дејтонски споразум са анексима, важили су закони и прописи РС, Хрватске Републике Херцег-Босне, а на преосталом дијелу територије, коју је контролисала Армија РБиХ, прописи крње РБиХ.

НЕМА ПРАВНОГ континуитета РБиХ са дејтонском БиХ

Закон о проглашењу 25. новембра даном државности БиХ донесен је и објављен у фебруару 1995. године, па time није ни важио на цијелој БиХ због чега се и не сматра законом БиХ. Наглашавају да није одређен никакав унутрашњо-правни континуитет РБиХ са БиХ установљеном Дејтонским споразумом.

- Изван онога што је стриктно наведено у Уставу БиХ као дијелу међународног уговора, све остало је искључиво право ентитета. Тако ентитети могу да уређују и материју празника, што су учинили доношењем својих закона о празницима - кажу у СНСД-у. В. К.

Шта се крије иза вијести о пријему предсједника Уставног суда БиХ у Руску академију наука

Симовићева превара за необавијештене

Иако су медији бомбардовали јавност тврдњама да је Симовић постао члан Руске академије наука, једне од најугледнијих научних институција на свијету, он никада није ни примљен у Академију, него у једну од "алтернативних" академија, каквих у Русији има на стотине

ПИШЕ: ВЕДРАНА КУЛАГА
vedranak@glassrpske.com

БАЊАЛУКА - Иза бомбастичне вијести да је Миодраг Симовић, предсједник Уставног суда БиХ, постао руски академик, крије се, у ствари чланство у обичном удружењу грађана, које у својим редовима има "научнике" попут ексцентричног археолога аматера, аутора тврдње о височким пирамидама Семира Османагића.

Иако су многи медији ових дана бомбардовали јавност тврдњама да је Симовић постао члан Руске академије наука, једне од најугледнијих научних институција на свијету, одлично обавијештени извори тврде да он, у ствари, никада није ни примљен у Руску академију, него у једну од "алтернативних" академија, каквих у Русији има на стотине.

Та сазнања "Гласу Српске" потврђена су и у Руској академији наука, која у свијету науке важи за институцију од великог научног угледа.

Службеници Академије потврдили су, наиме, оно што се може сазнати и пуком претрагом њихове интернет презентације - Симовић, напросто, није њихов члан.

Међу иностраним члановима, наиме, под словом "С" нема нити једног академика са простора бивше Југославије, осим чувеног српског физичара и оснивача Института "Винча" Павла Савића.

- Вјероватно је ријеч о некој другој академији. Знате, у Русији има на стотине организација које себе називају академијама, али ниједна од њих нема нити приближан углед - пренијели су нам у Академији.

Према сазнањима "Гласа Српске", Симовић је, у ствари, примљен у организацију живописног назива Сверуска друштвена организација - "Руска академија природних наука", која се, како се може прочитати у руској штампи, често поистовјећује са "правом" Академијом, иако са њом нема ништа заједничко.

Истини за вољу, међу

У РУСКОЈ академији немају члана Симовића

члановима ове академије има, заиста, и познатих научника, али без обзира на то, у тамошњој научној јавности не ужива готово никакав углед, баш као ни десетине сличних организација које су у Русији деведесетих година прошлог вијека ницале као гљиве послије кише.

О каквој организацији се, у ствари, ради најбоље показује податак да је основана 1990. године, у "златно" доба руске тајкунизације, кад су многи руски новонастали богаташи, уз новац, пожељели да себи приуште и академске титуле.

Иља Горјачев, новинар "Руског курира", каже за "Глас Српске" да никада у животу није ни чуо да постоји та академија.

- У Русији има само једна права академија наука - Руска академија наука, а поред ње и више признатих академија, специјализованих за одређене области, међу којима је најпознатија она медицинска. Поред њих, има још на стотине организација које се називају "академијама", али, по неписаном правилу, ради се о обичним невладиним организацијама. Могу само да претпоставим да је такав случај и са овом - каже Горјанов.

Да је научни кредибилитет те "академије" више него споран, најбоље можда свједочи податак да је, раме уз раме са Симовићем, један од иностраних чланова те "академије" и самозвани научник Семир Османагић који се прославио по потрази за измишљеним пирамидама у Високом, али и по бројним књигама о ванземаљцима. Сам Симовић каже да је "сасвим могуће да је члан те академије и Османагић, али да је он, вјероватно, члан другог одјељења".

Миодраг Симовић

СИМОВИЋ

Миодраг Симовић каже да му је Игор Леонидович Трунов, московски адвокат, предао сертификат у којем стоји да је примљен за иностраног члана Академије природних наука, на основу одлуке њиховог Предсједништва, те да је заједно с њим, у чланство примљен и српски правник Станко Бејатовић. - Знате, увијек постоје оспоравања научног кредибилитета академија, како у Русији, тако и код нас - каже Симовић.

Милорад Новковић, предсједник Високог судског и тужилачког савјета БиХ

Суд БиХ нема независност

САРАЈЕВО - Предсједник Високог судског и тужилачког савјета (ВСТС) БиХ Милорад Новковић сматра да Суд БиХ нема ни унутрашњу ни спољну независност, јер се у његовом оквиру налази првостепени, другостепени и поступак у ванредним правним лијековима, што није забиљежено нигдје у свијету.

Новковић је навео да је ВСТС због тога предложио оснивање апелационог суда БиХ који би разматрао одлуке Суда БиХ, а који би имао проширену надлежност и одлучивао у жалбеном поступку и у одлукама за предмете ратних злочина који се процесуирају.

- Током структуралног дијалога о реформи правосуђа БиХ са ЕУ образложио сам да је ова одлука донесена већином гласова. Чланови Европске комисије су прихватили да овај суд одлучује у жалбеном поступку на одлуке које донесе Суд БиХ - објаснио је Новковић у интервјуу Срни.

ТУЖИЛАШТВА не процесуирају најсложеније предмете ратних злочина

Он очекује да ће доношење закона о апелационом суду БиХ ријешити многа питања и да ће дијелу јавности који нема повјерење у Суд БиХ вратити повјерење у правосудне институције.

Новковић је казао да Тужилаштво БиХ и поједина окружна и кантонална тужилаштва не процесуирају најсложеније и најприоритетније предмете и да истрага у њима предуго траје.

Политички трансфер у Приједору

У ДНС прешло 56 чланова ДП-а

ПРИЈЕДОР - Општинском одбору Демократског народног савеза (ДНС) у Приједору у петак је приступило 56 досадашњих чланова Демократске партије на чијем је челу Драган Чавић.

Предсједник ДНС-а Марко Павић истакао је да се странка непрекидно шири и да се од посљедњих избора велики број грађана опредијелио да јој приступи.

- За нас је велико признање што нам се прикључују чланови других партија. То је и признање политици коју водимо, нашем програму и нашим одлукама - казао је Павић.

Он је додао и да су чланови ДП-а увидјели да ДНС у Приједору води политику у интересу грађана и да својом политиком даје перспективу свима који желе да граде бољи Приједор и бољу РС.

Милорад Шипка, који је доскора обављао функцију предсједника Општинског одбора ДП-а, истакао је да су он и остали нови чланови ДНС-а препознали конзистентну и принципијелну политику ове странке, поготово у Приједору.

С. Та.

СУБНОР РС о 25. новембру

ЗАВНОБиХ није дан државности

ФОТО: С. ДАКИЋ

МРКОЊИЋ ГРАД - Савез удружења бораца народноослободилачког рата (СУБНОР) Републике Српске 25. новембар обиљежава као значајан догађај из народноослободилачке борбе и тај датум не може бити дан државности, сматрају у СУБНОР-у.

У Мркоњић Граду је у петак одржана свечаност поводом 68. годишњице првог засједања Земаљског антифашистичког вијећа народног ослобођења БиХ (ЗАВНОБиХ).

- Ово је дан када је одржана оснивачка скупштина ЗАВНОБиХ-а али то не може да буде дан државности БиХ. Није ми јасно зашто се из Сарајева толико форсира то да 25. новембар буде дан државности када више нема Југославије у којој је БиХ била само једна од федералних јединица - рекао је предсједник СУБНОР-а РС Благоја Гајић.

Предсједник Општинског одбора СУБНОР-а Мркоњић Град Симо Попадић каже да је ово удружење против наметања да 25. новембар буде дан државности БиХ.

С. Д.

У Сребреници 25. новембар радни

Празник по вољи

СРЕБРЕНИЦА - За запослене у администрацији општине Сребреница петак је био обичан радни дан.

На улазу у општинску зграду било је окачено обавјештење да је 25. новембар радни дан у Републици Српској и да у складу са тим општина и остале установе раде, али да запослени у општинској администрацији и другим установама који овај датум "осјећају" као празник могу одсуствовати с посла.

Сви Срби и већина запослених Бошњака у сребреничкој општини дошли су на посао, као и прошле године када су представници локалне власти, такође, омогућили запосленима избор да раде или да празнују 25. новембар као дан државности БиХ.

К. Ћ.

Спец...

Министарство унутрашњих послова Ливањског кантона упозорило је возаче да на магистралном путу Ливно - Купрес ујутру возе опрезније због магле и поледице, а увече због присуства коња на превоју Борова глава, гдје им је највеће станиште, јавиле су у петак агенције.

Портпарол Управе полиције кантоналног МУП-а Ивица Врдољак потврдио је да је у четвртак увече на превоју Борова глава код села Поточани Марио Баковић из Ливна аутомобилом ударио коња и лакше га повриједио. На аутомобилу је причињена мања материјална штета.

Врдољак је напомеуо да дивљи коњи са висоравни Крузи изнад Ливна зими угрожавају безбједност саобраћаја на дионици магистралног пута Ливно - Купрес, што је посебно опасно због магле и смањене видљивости. Коњи се до пута спуштају због соли, којом се коловоз посипа.

Друштво

Почиње анкетирање домаћинстава у РС и Брчком

БАЊАЛУКА - Министарство здравља и социјалне заштите РС у сарадњи са UNICEF-ом започиње такозвано истраживање вишеструких показатеља којим ће бити обухваћено 2.387 домаћинстава у РС и 323 домаћинства у Брчком, а чији ће резултати послужити за доношење адекватних законских рјешења и докумената из области здравствене политике, образовања и дјечије заштите, пренијеле су агенције.

Џендер центар Владе Српске

У РС присутно насиље над женама

БАЊАЛУКА - У Републици Српској су и даље веома присутни насиље над женама и насиље у породици и у том погледу потребно је тражити измјене Кривичног закона, скраћивање судских поступака и активирање центара за ментално здравље, закључено је на конференцији "Мултисекторски модели поступања у спречавању и сузбијању насиља у породици" у Бањалуци.

Директор Џендер центра Владе РС Споменка Крунић рекла је да од 2005. године у РС годишње буде више од 300 пријављених случајева насиља у породици, 250 процесуираних случајева у кривичним предметима, више од 730 случајева у прекршајним предметима, док се на SOS линију јави више од 3.000 лица годишње.

- То су забрињавајући подаци, узимајући у обзир чињеницу да годишње у сигурним кућама буде збринуто више од 100 жена и дјеце жртава насиља у породици - рекла је Крунићева.

Јесења сјетва у Рогатици

Бразда дужа него лани

ФОТО: АРХИВА

Припрема земљишта за сјетву на Борикама

РОГАТИЦА - Изузетно лијепа јесен омогућила је пољопривредницима у општини Рогатица да заврше сјетву на 93 хектара, што је много више него претходних година.

Предузеће "Агрос" засијало је шест хектара озиме пшенице, "Борике" 22 хектара тритикала, а 65 хектара породична пољопривредна газдинства.

У поређењу са претходним годинама, овојесења бразда је најдужа. Лани је било 65, годину раније 57,5, 2007. године 33, док су 2006. године била засијана 74 хектара.

- Истовремено са повећањем сјетвених, повећане су и површине припремљене за идућу прољећну сјетву. Велики је број нових парцела на Борикама и широм општине које су у припреми за прољећну сјетву први пут преоране - каже референт за пољопривреду у Одјељењу за привреду и друштвене дјелатности у општини Миленка Самарџић.

С. М.

Нацрт закона о правима бораца

Циљ праведнија расподјела новца

ФОТО: С. ПИЛАТО

Јавна расправа у Добоју

ДОБОЈ - Помоћник министра борачко-инвалидске заштите РС Душко Милуновић истакао је на јавној расправи у Добоју да је Нацрт закона о правима бораца војних инвалида и породица погинулих бораца Одбрамбено-отаџбинског рата предвидио праведнију расподјелу средстава и да у односу на претходни закон нема ниједну рестриктивну одредбу.

- Ампутирци на неки начин могу да буду задовољни новим законом. Међутим, сматрамо да у овај закон треба унијети могућност за тешке војне инвалиде, посебно обостране ампутирце, да имају сваке године право на бањску рехабилитацију - рекао је предсједник Удружења ампутираца Добој Зоран Панић.

Сл. П.

У Сиднеју одржана свечана промоција поводом изласка првог броја аустралијског издања "Гласа Српске"

Угледни гости на промоцији "Гласа"

Добар "Глас" далеко се чује

У писаној поруци министар за културу у Влади Аустралије Сајмон Крин пожелио "Гласу Српске" пуно успјеха и велики број читалаца. Владика Иринеј на пријему није крио задовољство због доласка "Гласа Српске"

ПИШЕ: ДРАГАН ЦАРАН

СИДНЕЈ - У присуству бројних званица и угледних гостију у Сиднеју је у петак одржана свечана промоција поводом првог броја аустралијског издања "Гласа Српске".

У дворани Српског центра Бониринг били су присутни представници политичког, јавног и културног живота, посебно српске дијаспоре у Аустралији.

У писаној поруци министар за културу у Влади Аустралије Сајмон Крин пожелио је "Гласу Српске" пуно успјеха и прије свега велики број читалаца.

Епископ аустралијско-новозеландски Иринеј благословио је долазак "Гласа Српске" на аустралијско тржиште, изразивши посебно задовољство што ће српска дијаспора коначно моћи да чита новине које се штампају ћирилицом.

"ГЛАС СРПСКЕ" прелетио океан

- Нама у далекој Аустралији то ће помоћи да наша дјеца и млади не заборавe српско писмо - рекао је владика Иринеј.

Драган Миловановић, делегат Скупштине дијаспоре за Аустралију и Нови Зеланд, изразио је задовољство што

Војислав Илић

коначно једна значајна група Срба, исељеника из БиХ, добија своје право на јавну ријеч.

Сви присутни су се сложили да ће "Глас Српске", својим квалитетом и концепцијом, попунити значајну медијску празнину у великој српској заједници на Петом континенту. Професор Војислав Илић је помало пјеснички насликао долазак наших новина:

- Добар глас далеко се чује. Ево и добар "Глас Српске" је прелетео океан и дошао до нас.

Више од два часа присутни су прелиставали први број аустралијског издања "Гласа Српске", тек пристигао из штампарије.

Велико невријеме које је захватило Сиднеј, није спријечило будуће читаоце "Гласа Српске" да превале и по неколико десетина километара да би прелистали први број свог новог листа. Најтеже је било брачном пару Бабић, Снежани и Душану, који су допутовали из Вологонга, удаљеног око 35 километара од Сиднеја.

- Ништа не представља препреку, када су добре и позитивне ствари у питању. А сигуран сам да је долазак "Гласа Српске" вриједан разлог за сваког Србина у Аустралији - каже доктор Бабић.

Ник Лалић, градоначелник Ферфилда, дијела Сиднеја у којем живи највећа популација Срба, каже да се лично увијек обрадује лијепим стварима у српској заједници, а, како рече, нема љепше ствари од лијепе ријечи коју доноси "Глас Српске".

Издање "Гласа Српске" за Аустралију, излазиће сваког дана, осим понедјељком.

Феријални савез РС сарађује са властима у Власеници

ВЛАСЕНИЦА - Феријални савез Републике Српске и општина Власеница потписали су у петак Меморандум о сарадњи у области мобилности младих, омладинског туризма и заштите животне средине.

Предсједник Феријалног савеза Републике Српске Љубиша Мићић рекао је да је ријеч о првом меморандуму са једном локалном заједницом у Српској и додао да ће и другим општинама бити понуђена овакава сарадња.

- Вјерујемо да ћемо посредством меморандума пружити прилику младима из Власенице да учествују у различитим програмима и пројектима мобилности - рекао је Мићић.

Г. П.

Званичници Републике Српске честитали "Гласу Српске" на аустралијском издању

Веома важно да се глас из Српске далеко чује

Јако важно да се истина о РС чује што даље на аутентичан начин каква је уређивачка политика "Гласа Српске". Поручујем Србима у Аустралији да на основу правих, аутентичних информација, које им стижу кроз "Глас", доносе свој став о РС, рекао Касиповић

ПИШЕ: СВЈЕТЛАНА ТАДИЋ
svjetlanat@glassrpske.com

БАЊАЛУКА - Информације које ће путем "Гласа Српске" стизати у Аустралију треба да помогну Србима у дијаспори да разумију ситуацију у Републици Српској и да на тај начин одрже повезаност са завичајем, сматрају званичници и политичари у Српској.

Предсједник Народне скупштине РС Игор Радојичић рекао је да је добро да се вијести из Републике Српске преносе у свијету и да медији налазе своје мјесто на врло пробирљивом свјетском тржишту новина.

Министар просвјете и културе РС Антон Касиповић истакао је да је јако важно да се истина о Републици Српској чује што даље на аутентичан начин каква је уређивачка политика "Гласа Српске".

- То је велики изазов за редакцију који подразумијева дистрибуцију и све што је неопходно да би новине стигле на удаљено тржиште. Поручујем Србима у Аустралији да на основу правих, аутентичних информација које им стижу кроз "Глас Српске" донесу свој став о Српској - рекао је Касиповић и честитао "Гласу Српске" на новом подухвату.

Министар рада и борачко-инвалидске заштите РС Петар Ђокић рекао је да је сигуран да је у српској дијаспори велико интересовање за дешавања у РС.

- Увјерен сам да ће вијести "Гласа Српске" помоћи људима у Аустралији да разумију ситуацију овдје и да одрже повезаност са завичајем - рекао је Ђокић.

Министар унутрашњих послова РС Станислав Чађо поручио је читаоцима у дијаспори да купују "Глас Српске", јер ће тако разумјети како становници РС живе.

- Сваки искорак медија у свијет, па тако и "Гласа Српске", који је један од најпризнатијих у РС, за мене је радостан дан и сигуран сам да ће донијети многе бенефите - казао је Чађо.

Министар индустрије, енергије и рударства РС Желјко Ковачевић рекао је да је за становнике у РС, али и за Србе у Аустралији важно да путем "Гласа Српске" осјећају да је РС уз њих, а и да је дијаспора уз РС.

- Срећни смо да се оно што радимо у Српској може прочитати у далекој Аустралији - рекао је Ковачевић, честитајући "Гласу Српске" на овом потезу.

ЧЕСТИТКЕ "ГЛАСУ Српске" на активној медијској офанзиви

Предсједник Клуба СДС-а у Народној скупштини РС Вукота Говедарица рекао је да је "Глас Српске" кренуо у активну медијску офанзиву.

- Овај лист промовисан је у Србији, а сада и у Аустралији, што значи да је намјера озбиљне медијске куће да прошири своја сазнања и информације ма гдје год Срби живјели - казао је Говедарица и додао да га радује што "Глас Српске" проширује тржиште, те да се нада да ће у томе бити правовремен и објективан.

Посланик СНСД-а у Народној скупштини РС Никола Баштинац рекао је да је ово добар начин повезивања са дијаспором.

Предсједник Клуба посланика ПДП-а у НСРС Зоран Ђерић рекао је да је битно да информације из РС чује што више људи, како у БиХ, тако и у другим земљама.

- За сваку је похвалу што је "Глас Српске" нашао начина да информацију са простора РС пласира у Аустралију - казао је Ђерић.

Штампање првог броја аустралијског издања "Гласа Српске"

Додик

Предсједник РС Милорад Додик рекао је да је веома значајно што ће се "Глас Српске" читати у Аустралији што је јединствен начин да Срби у дијаспори имају правовремене и објективне информације из Српске.

- То значи да ће се створити додатне везе између српског народа широм свијета што ће свакако допринијети јачању српског идентитета и Републике Српске као стабилне и просперитетне - казао је Додик.

ИЗДАЊЕ

"Глас Српске" од петка, 25. новембра, се продаје на тржишту Аустралије у издању које се припрема у Бањалуци, а штампа у Сиднеју. Двије стране у вези са дешавањима у Аустралији ради редакција у Сиднеју. У прво вријеме "Глас Српске" у издању за Аустралију излази на 16 колорних страна.

Српска заједница на ногама због иницијативе за проглашење дана Сребренице у Аустралији

Током рата у БиХ убијани и Срби

СИДНЕЈ - Лабуристички члан Парламента Аустралије за Мелбурн Портс Мајкл Денби покренуо је иницијативу да се 11. јул у Аустралији званично обиљежава као дан сјећања на жртве масакра у Сребреници 1995. године.

Његов приједлог подржало је неколико учесника, али како је вријеме за расправу у Парламенту истекло, дебата је прекинута, а наставак је заказан за други дан.

Представници Срба у Аустралији упозорили су Парламент да барата нетачним бројкама и да је било повода да се на овај начин обиљежи сјећање и на друге жртве рата у бившој Југославији.

Српска организација "Срби за правду и демократију" упутила је Денбију писмо у којем истиче да број жртава није тачан и наводи да је у селима око Сребренице брутално убијено више од 3.350 људи, жена и дјеце, махом српског поријекла.

СПЦ ТРАЖИ од Денбија да обустави иницијативу

Писмо Денбију упутила је и Митрополија СПЦ за Аустралију и Нови Зеланд у којем је упозорила да би било "изузетно неправедно да се игнорише положај једне или више етничких група тако што би се одавала почаст другој, посебно ако би такав поступак могао да допринесе даљим подјелама".

Митрополија од њега тражи да заустави даљу процедуру свог приједлога и упућује се и на податке Истраживачко-документационог центра из Сарајева по којима је за вријеме рата у БиХ убијено или нестало 64.036 Бошњака, али и 24.905 Срба.

- Нечувени злочини догодили су се у Сребреници и док су бошњачке жртве добро познате, српске жртве су генерално игнорисане. Штавише, страшни догађаји десили су се тамо гдје су данас Босна и Херцеговина и Хрватска, не само 1990-их, већ 1940-их година такође. Тамо је против Срба и других почињен геноцид прије 50 година - наводи СПЦ.

Г. С.

Вијести

Хан Пијесак

Кров за аутобуску станицу

ХАН ПИЈЕСАК - У Хан Пијеску у току су радови на покривању аутобуске станице површине 570 метара квадратних, за шта ће општина издвојити око 20.000 КМ, јавиле су агенције. Начелник општинског Одјељења за привреду, финансије и друштвене дјелатности Гордана Терзић рекла је у петак да је до сада у изградњу аутобуске станице утрошено око 440.000 КМ, од укупно планираних пола милиона КМ.

Бијељина

Потребно растеретити привреду

БИЈЕЉИНА - Економском политиком Републике Српске за 2012. годину неопходно је знатно растеретити привреду, која је ове године добила само нове обавезе, због којих ће највећи број привредника исказати негативно пословање, упозорили су привредници Српске, пренијеле су агенције. Привредник из Бијељине Ђорђе Славињак рекао је на сједници Скупштине Удружења пољопривреде, водопривреде, рибарства, прехрамбене и дуванске индустрије у Привредној комори РС, да је тренутна ситуација у области привреде неприхватљива.

Томиславград

Дивље свиње заражене трихинелом

ТОМИСЛАВГРАД - Резултати лабораторијских анализа узорака свјежег меса дивљих свиња које је извршила Ветеринарска станица у Томиславграду у 90 одсто случајева показали су да је месо било заражено трихинелом, пренијеле су агенције.

Подрхтавање тла

Земљотрес код Зенице

САРАЈЕВО - Земљотрес јачине 3,3 степена по Рихтеру регистрован је у петак око 8.15 часова на подручју Зенице и Какња. Земљотрес се догодио 15 километара источно од Зенице, на дубини од два километра, пренијели су портали.

Примања запослених смањена у октобру

Просјечна плата у Српској 802 марке

Најмање плате у угоститељству

БАЊАЛУКА - Просјечна октобарска нето плата у Српској износила је 802 КМ и мања је за пет марака у односу на септембар ове године, подаци су Завода за статистику РС.

У Заводу за статистику су истакли да је просјечна октобарска бруто плата износила 1.320 марака и мања је за десет марака у односу на септембар.

Просјечна нето плата посљедњих мјесеци биљежи благи пад, па је тако у септембру била нижа за шест марака у односу на август, док је августовска нето плата била мања за двије марке него у јулу.

Најмања примања у октобру имали су запослени у угоститељству, гдје је просјечна плата износила 538 марака и мања је за четири марке у односу на септембар.

- Највећа примања имали су радници у финансијском посредовању, и то 1.230 КМ, затим државне управе и одбране и обавезног социјалног осигурања, гдје је просјечна плата износила 1.056 КМ - подаци су Завода за статистику РС. М. Ми.

Младен Босић, предсједник СДС-а

ФБиХ за повратак да издвоји колико и РС

БРЧКО - Предсједник Српске демократске странке (СДС) Младен Босић изјавио је у петак у Брчком да ће се ова странка заузети и да Република Српска успостави однос реципроцитета и да више не издваја средства за повратак, док ова средства у истом износу не издвоји и Федерација БиХ, пренијеле су агенције.

На састанку у Брчком са представницима Савеза избјеглих, расељених лица и повратника РС Босић је обећао да ће на рјешавању питања протјераних Срба из ФБиХ дати подршку и у Народној скупштини РС и у Парламентарној скупштини БиХ.

- У идућем периоду ћемо уложити и амандмане на буџет РС, у који треба увести ставку помоћи људима који желе да остану да живе у српском ентитету, а протјерани су са територије ФБиХ - рекао је Босић. Предсједник Савеза избјеглих, расељених лица и повратника РС Вељко Стевановић рекао је новинарима да су на састанку упознали Босића о чињеници да РС неупоредиво више улаже у повратак расељених Бошњака и Хрвата, него што то чини ФБиХ за повратак протјераних Срба.

Министарство пољопривреде РС

Исплаћена премија за меркантилну пшеницу

Премије добило 1.594 пољопривредника

БАЊАЛУКА - Министарство пољопривреде, шумарства и водопривреде Републике Српске саопштило је да је исплаћена премија од 0,05 КМ по килограму меркантилне пшенице, коју су откупљивачи послије овогодишње жетве откупили од домаћих произвођача, пренијеле су агенције.

На рачуне 1.594 произвођача исплаћено је 732.000 марака, саопштено је из Министарства.

Право на премију од 0,05 КМ по килограму за произведену и продату меркантилну пшеницу овогодишњег рода могли су да остваре произвођачи који су уписани у Регистар пољопривредних газдинства и који су пшеницу продали регистрованим млиновима у Српској и осталим правним лицима регистрованим за откуп житарица по минималној откупној цијени од 0,38 КМ по килограму.

Радницима били одузети пасоши у Ираку

ФОТО: АРХИВА

Касаповић

Начелник општине Теслић Саво Касаповић рекао је "Гласу Српске" да је упознат са ситуацијом у којој су се нашли његови суграђани, због чега је тражио помоћ од Министарства иностраних послова БиХ, као и од институција РС.

- Да су моји суграђани заробљени чуо сам преко 'Фејсбука', послије чега сам обавио сам неколико разговора са представницима МИП-а, гдје сам добио информације да је све под контролом. Вјерујем да је тим људима тешко, али бар нису безбједносно угрожени - истакао је Касаповић.

Крај агоније за 17 заробљених радника у курдском граду Ербил

Теслићани кренули кући из Ирака

Успјели смо тим младићима да вратимо њихове пасоше, те да их одмах вратимо из Ирака, јер им је и туристичка виза истицала, тако да би већ данас били илегалци. Добили су аутобуске карте, и сви се сада налазе на путу за Цариград, истакао у петак Диздаревић

ПИШУ: ДРАГАНА КЕЛЕЧ
draganak@glassrpske.com
ВИТО ТОПИЋ
krozrs@glassrpske.copm

БАЊАЛУКА - Агонија 17 Теслићана који су два дана били заробљени у курдском граду Ербил на сјеверу Ирака у петак је завршена, а сви радници су добили назад своје пасоше и кренули аутобусом за Цариград.

Рекао је ово "Гласу Српске" амбасадор БиХ у Јордану Златко Диздаревић.

- Успјели смо тим младићима да вратимо њихове пасоше, те да их одмах вратимо из Ирака, јер им је и туристичка виза истицала, тако да би већ данас били илегалци. Добили су аутобуске карте, и сви се сада налазе на путу за Цариград - истакао је у петак Диздаревић.

Према његовим ријечима, они би у Турску требало да стигну у суботу увече, гдје ће их преузети амбасада БиХ у Турској, која ће им организовати пут до куће.

- Како ће тачно од тамо да дођу у РС немам за сада тачне информације, али остаћу и даље у контакту са њима све док не стигну кући. Ипак, наша два основна циља су остварена, а то је да им се врате пасоши и да напусте земљу - казао је Диздаревић.

Један од заробљених младића, Александар Елвис Рамић, који је у четвртак на друштвеној мрежи "Фејсбук" објавио апел за помоћ, потврдио је "Гласу Српске" да су њему и његовим пријатељима одузели пасоше, те да су били очајни јер нису имали ни новца ни хране.

- Морао сам на овај начин да тражим помоћ, како бисмо изашли из Ирака, иначе бисмо завршили у затвору, јер су нам и туристичке визе истицале - истакао је Рамић.

Мајка Александра Елвиса Рамића, која живи у Блатници код Теслића није желјела у петак да разговора са новинарима.

Један од комшија породице Рамић, каже да они живе скромно, те да је Александар Елвис највећи дио живота проводио надничећи и радећи све и свашта.

ПОМОЋ тражили путем "Фејсбука"

- Највише је радио грађевинске послове код локалних бизнисмена. Имао је велику жељу да нешто заради и обезбиједи боље услове живота за себе и мајку, због чега је и кренуо у Ирак - причају комшије.

Александар Елвис Рамић

И у Министарству иностраних послова БиХ истакли су да све чине како би уз помоћ Међународне организације за миграције (IOM) вратили ове младиће кући.

- Ради се на томе да 17 држављана БиХ, који су се у Ираку нашли у незавидној ситуацији због истицања виза, што прије врати у БиХ - казао је помоћник министра иностраних послова БиХ за међународноправне и конзуларне послове Зоран Перковић.

Мјештани Теслића отишли су у Ирак на основу бајковитих обећања о доброј заради, гдје су их преварили мешетари из њемачке фирме који су им одузели новац и пасоше уз изговор да треба продужити визу.

Раднике је преварио Нијемац Еуген Ејрих који им је обећао да ће седмично зарађивати 700 долара, али је послије два-три дана нестао.

У Ербил је посредством њемачке компаније чији је власник Еуген Ејрих отишло шест Срба, десет Бошњака и један Хрват.

Кућа породице Рамић у Теслићу

Директор Олимпијског центра о систематизацији радних мјеста

У "Јахорини" вишак 25 радника

БАЊАЛУКА - Систематизацијом радних мјеста у Олимпијском центру "Јахорина" утврђено је да је 25 радника вишак, а они који буду проглашени вишком добиће адекватне отпремнине, рекао је "Гласу Српске" директор ОЦ "Јахорина" Бранко Короман.

Надзорни одбор Олимпијског центра у четвртак је усвојио план активности који је управа предложила, а који у првој својој фази подразумијева рационализацију пословања.

ТРЕНУТНО запошљава 148 радника

Короман је истакао да ОЦ тренутно запошљава 148 радника, а да им је према систематизацији коју су урадили за оптимално пословање потребно око 120 радника.

- Овај проблем ћемо ријешити најкасније до јуна идуће године. Имамо десетак радника који су спремни за пензију, док би преосталих 15 рјешавали путем стимулативних отпремнина. Једно од рјешења је и преквалификација - казао је Короман и додао да прије свега тога овај план треба да усвоји и Скупштина акционара.

Он је истакао да нема говора о неком радикалном отпуштању и продаји хотела.

Члан Предсједништва ПДП-а Мирослав Брчкало рекао је у петак да је у ОЦ "Јахорина" у најскорије вријеме планирано отпуштање стотињак радника те да је ситуација на планини изузетно лоша.

М. Ч. - В. К.

Истраживање јавног мњења РС које је за "Глас Српске" радила агенција "Ипсос Стратецик маркетинг"

Корупција највећи проблем у образовању

ПИШЕ: ДАРКО ГАВРИЛОВИЋ
dgavrilovic@glassrpske.com

БАЊАЛУКА - Највећи проблем у образовном систему Републике Српске је корупција, сматра 40 одсто грађана, док њих 69 одсто мисли да се о тој појави недовољно или уопште не говори.

Показали су то резултати истраживања јавног мњења које је за "Глас Српске" урадила агенција "Ипсос Стратецик маркетинг". Истраживање је обављено од 7. до 14. новембра.

Корупција и недостатак кадра

Иако образовни систем има велико повјерење грађана РС, када је у питању повјерење у институције система, послије корупције као највећи проблем образовања они виде у недостатку стручног кадра. То мишљење дијели 26 одсто грађана, док 18 одсто њих сматра да је најзначајнији проблем непризнавање диплома у иностранству.

Да је проблем стања у образовању то што се у ову област мало улаже сматра седам одсто грађана, а по четири процента је као највеће проблеме истакло неусклађеност образовних програма са потребама тржишта, као и приватне факултете.

По три одсто становника као основне проблеме навело је високе школарине и преобиман, застарио и неквалитетан програм, а по два одсто њих непотизам, везе, неуједначене критеријуме и утицај, неорганизованост система и концепта образовања, утицај политике, болоњску реформу и недовољену заступљеност практичне наставе.

Да нема проблема у образовању сматра свега два одсто грађана, док 17 одсто не зна са којим се изазовима суочава школство у РС.

Чак 64 одсто грађана Српске сматра да је у школама присутно коришћење рођачко-партијских веза с циљем поправљања оцјена, успјеха или полагања испита, док супротно мишљење има свега њих 13 одсто.

Да је поклањање оцјена појединим ученицима и студентима присутно у образовном систему сматра 58 одсто грађана, док њих 17 одсто мисли да то није случај.

Чак 55 одсто грађана сматра да је присутна појава да запослени у школама и на факултетима примају новац или поклоне да би ученицима и студентима дали бољу оцјену или омогућили полагање испита, док супротно мишљење има њих 14 одсто.

Фаворизовање

Да је у образовању присутно неоправдано фаворизовање једних или спутавање других ученика сматра 48 одсто становника РС, а да та појава није присутна у образовању сматра њих 22 одсто.

Реформе

Резултати истраживања показују да 52 одсто грађана вјерује да ће реформа основног и средњег образовања утицати на побољшање квалитета у образовном систему РС, док негативно мишљење има њих 13 одсто.
У побољшање високог школства увођењем Болоњског процеса вјерује 47 одсто грађана, док негативна очекивања има њих 20 одсто.

Који су по Вашем мишљењу најзначајнији проблеми са којим се у овом тренутку суочава наш образовни систем Републике Српске

Као разлог за проблеме у образовању 26 одсто грађана навело је општу моралну и кризу друштвених вриједности, док њих 14 одсто сматра да је за то крив систем образовања.

Резултати истраживања показују да 13 одсто грађана одговорним за проблеме сматра Министарство просвјете, а девет одсто лошу материјалну ситуацију професора.

По шест одсто грађана одговорност је упутило на адресу учитеља, наставника и професора, родитеља ученика и студената, те странака и политичке елите. Да је узрок проблема у лошој законској регулативи вјерује пет одсто грађана, а по три процента њих сматрају да је кривица на администрацији у школама и на факултетима и ученицима и студентима.

Резултати истраживања показују да је стањем у образовању задовољно 41 одсто грађана. Ситуацијом у образовном систему незадовољно је 22 одсто грађана, док њих 37 одсто има неутрално мишљење о том питању.

Образовним системом најзадовољнији су млади и популација старија од 60 година.

Позитивну оцјену образовном систему дало је 48 одсто младих, негативну 21 проценат, док неутрално мишљење има њих 31 одсто. Међу грађанима старијим од 60 година стањем у образовању задовољно је 51 одсто, незадовољно је 16 процената, а неутрално мишљење исказало је њих 33 одсто. Позитивно мишљење о образовању преовладава и међу старосном популацијом између 30 и 60 година, али су они исказали и нешто више незадовољства, а већи је и проценат неутралних оцјена.

Министар здравља РС примио студенте бањалучког Медицинског факултета

Посао за десет најбољих студената

БАЊАЛУКА - Министар здравља и социјалне заштите РС Ранко Шкрбић рекао је у петак да ће десет најбољих студената Медицинског факултета у Бањалуци добити понуду за посао у здравственом систему Српске, пренијеле су агенције.

Ријеч је о студентима са четири студијска програма: медицина, стоматологија, фармација и здравствена њега.

- Пету годину заредом, као промотор студената, односно доктора медицине и стоматологије, и сада сам инсистирао на томе да најбољи студенти Медицинског факултета у Бањалуци буду адекватно награђени и да се послије у здравственом систему Српске - рекао је Шкрбић послије пријема уприличеног за ове студенте.

Шкрбић са студентима медицине ФОТО: АГЕНЦИЈЕ

Он је истакао да ће доктори медицине са високим просјеком, који су изразили жељу да раде на Универзитетском клиничком центру у Бањалуци, отићи на разговор са директором центра, који ће им понудити одговарајућа мјеста, сходно њиховим плановима, а послије тога и одговарајућу специјализацију.

СТУДЕНТИ
на разговору са директором УКЦ Бањалука

Шкрбић је истакао да би ову праксу требало увести и у осталим областима, јер само елитизам гура друштво напријед.

- Морамо дати шансу младим људима - најбољим студентима, најбољим радницима, најбољим стручњацима, јер само такви могу да вуку друштво напријед - закључио је Шкрбић.

Свршени студент фармације Сања Бундало из Бањалуке, која је студије завршила просјечном оцјеном 9,8, истакла је да је овакав гест додатни подстицај да настави школовање и потврда да се "труд исплатио".

Вијести

Нови Град
Парастос за жртве фашизма

НОВИ ГРАД - У мјесту Равнице код Новог Града у петак је служен парастос за 163 жртве усташког терора у Другом свјетском рату, јавиле су агенције. Парастос је служен код споменобиљежја жртвама фашистичког терора и погинулим цивилима и војницима Војске РС из Одбрамбено-отаџбинског рата.

Радмила Чичковић
Више ноћења туриста

БАЊАЛУКА - У Српској је у октобру забиљежено 1,6 одсто више ноћења туриста него у септембру, рекла је директор Републичког завода за статистику Радмила Чичковић на конференцији за новинаре у петак, пренијеле су агенције. Она је истакла да је остварено 21.649 долазака, што је мање за 3,4 одсто у односу на септембар, те 59.089 ноћења, што је за 1,6 одсто више у односу на септембар.

Србац
Усвојен Нацрт ребаланса

СРБАЦ - Скупштина општине Србац усвојила је у петак Нацрт ребаланса буџета за ову годину у износу од 7.950.000 КМ, те Нацрт буџета за 2012. у износу од 7.300.000 марака. То је за осам одсто мање од овогодишњих средстава, рекао је агенцијама начелник Одјељења за финансије Драган Микић.

ФЗО РС
"Флунирин" и "артане" нису на листи

БАЊАЛУКА - Лијекови "флунирин" и "артане" не налазе се на листи лијекова Фонда здравственог осигурања Републике Српске, рекли су у овом фонду. Додали су да ако се неки лијек не налази на листи то не значи да није добио дозволу за промет у БиХ и да га нема у апотекама, то може да значи само да га не финансира обавезно здравствено осигурање.

Н. В.

Панорама

Ровер и Пушкар унијели заставе БиХ у СО Прњавор

ПРЊАВОР - Сједница СО Прњавор прекинута је у петак, јер су одборници Фрањо Ровер, представник националних мањина и Емсад Пушкар из Покрета за Прњавор поставили у салу заставу БиХ, што је изазвало негодовање других одборника.

Ровер и Пушкар нису жељели да послушају предсједника Скупштине Горана Земуна и уклоне заставу, па је услиједила једночасовна пауза да би се страсти између два скупштинска блока стишале. Истакли су да на овај начин желе да обиљеже дан БиХ. Б. Р.

Студио Радио Фоче

Анегдоте запослених на Радију Фоча

Хало, зашто звони црква и када ће пензија

У емисији саопштено да ће Центар за пружање правних услуга бити на располагању становницима у одређено вријеме. Сљедећи дан маса слушалаца отишла у Центар за социјални рад ишчекујући "најављену" помоћ

ПИШЕ: РАДМИЛА ЂЕВИЋ
krozrs@glassrpske.com

ФОЧА - Хало, можете ли ми рећи зашто звони црква!? Кажите ми број болнице! Када ће пензија!? Зашто нема сигнала Пинк телевизије? Може ли једна пјесма од Миљана Миљанића за мене?

Ово су све питања која Фочаци постављају и траже од јединог њиховог електронског медија у општини, Радија Фоче, која показују колико је њихово повјерење и окренутост према њему.

Међутим, понекад емитована информација може да се искриви, а томе свједочи недавни догађај, када је у емисији саопштено да ће сутрадан Центар за пружање правних услуга бити на располагању становницима у одређено вријеме. Сљедећи дан је маса слушалаца отишла у Центар за социјални рад и направила дугачки ред ишчекујући "најављену" помоћ.

Анегдота није мањкало ни минулих деценија колико постоји локални радио у Фочи. Значајан јубилеј, и то 35 година постојања јединог и првог информативног гласила у општини, прослављају овог викенда.

- Када је радио основан 26. новембра 1976. године ми који смо били први запослени нисмо имали никакво искуство. Осим своје приматне улоге, радио је за нас био и велика школа. Одшколовао је читаву генерацију новинара који су данас наставили или настављају своје завидне каријере широм РС - рекао је Радисав Машић данашњи директор Радио Фоче.

ДОБРЕ И ЛОШЕ СТРАНЕ

У радију су запослена четири новинара који програм чине слушаним и привлачним ширим масама свих узраста.

- Колико је занимљиво радити на радију толико је и незахвално јер је у питању мала средина гдје свако свакога познаје и нико никоме неће да се замјери - прича новинар Игор Јанковић.

Његов колега Владимир Пантовић каже да су људи склони да критикују све и сваштa, а када то треба јавно да кажу, онда нису расположени.

РАДИО обиљежава 35 година постојања

Машић је истакао да је своју најзаслужнију улогу радио одиграо током протеклог рата у БиХ.

Фочаци махом кажу да, и када би хтјели нешто да промијене на радију, не би знали шта.

- Иако је данас медијска сцена веома богата од малих ногу имам навику да слушам Радио Фочу, и то најчешће подневну емисију "Разгледница" и дневник у пола четири - каже Марко Калајић.

Пензионерка Милка Тривун каже да живи сама и да јој радио дође као једини пријатељ, јер јој телевизор не ради.

- Тако увијек знам када је пензија, када је слава, нерадни дан, какво ће бити вријеме и све што ме занима. А понекад само пустим да свира музика - каже Тривунова.

КП "ЛИСИНА" АД ШИПОВО
Ул. Николе Тесле бр. 31

Тел./факс 050/371-170
E-mail: k.p.lisina.a.d@gmail.com

Број: 0102-259/11
Датум: 25.11.2011. године

На основу члана 20. Статута КП "Лисина" АД Шипово, Надзорни одбор на својој редовној сједници одржаној дана 15.11.2011. године донио је одлуку којом

С А З И В А

Седму годишњу сједницу Скупштине акционара КП "Лисина" АД Шипово која ће се одржати дана 26.12.2011. године са почетком у 12 часова у просторијама Друштва.

За сједницу се предлаже сљедећи

ДНЕВНИ РЕД

1. Избор радних тијела.
2. Разматрање и усвајање Записника са претходне сједнице Скупштине.
3. Разматрање и усвајање Извјештаја независног ревизора за 2010. годину.
4. Разматрање и усвајање:
а) Извјештаја о раду НО Друштва за 2010. годину,
б) Извјештаја о пословању Друштва за 2010. годину,
в) Финансијског извјештаја Друштва за 2010. годину,
г) Одлуке о расподјели остварене добити Друштва за 2010. годину.
5. Разматрање и усвајање плана пословања Друштва за 2012. годину.

НАПОМЕНА:
У случају да се сједница Скупштине акционара не одржи у заказаном термину, поновљена сједница ће се одржати дана 27.12.2011. године са почетком у 12 часова на истом мјесту и са истим дневним редом.
Право да учествују у раду Скупштине имају сви акционари уписани у Извјештај Централног регистра-Књига акционара за емитента КП "Лисина" АД Шипово са стањем на дан 16.10.2011. године, односно њихови пуномоћници који посједују пуномоћ овјерену од стране надлежног органа, који своје учешће пријаве најмање два дана прије засједања Скупштине.
Материјали за Скупштину се могу добити у предузећу.

ПРЕДСЈЕДНИК НАДЗОРНОГ ОДБОРА
Тривунчић Здравко с.р.

"САРАЈЕВО-ГАС" АД
Транспорт и дистрибуција природног гаса
Источно Сарајево
Николе Тесле бр. 55.
Број: 06-87-2917/11
Датум: 24.11.2011.

На основу чл. 267, 272. и 442. став 3. Закона о привредним друштвима ("Сл. гласник РС", бр. 127/08, 58/09 и 100/11) и члана 43. Статута "Сарајево-гас" АД И. Сарајево, Управни одбор "Сарајево-гас" АД је на сједници одржаној дана 22.11.2011. године, донио Одлуку и објављује

ПОЗИВ
за III ванредну сједницу
Скупштине акционара "Сарајево-гас"-а

Скупштина ће се одржати дана 15.12.2011. године (четвртак) са почетком у 12 часова, у Источном Сарајеву, ул. Николе Тесле бр. 55.

За Скупштину акционара се предлаже сљедећи:

ДНЕВНИ РЕД

1. Избор предсједника Скупштине и именовање радних тијела Скупштине (комисије за гласање, Записничара и овјеривача записника);
2. Усвајање Извјештаја Комисије за гласање;
3. Усвајање записника са II ванредне сједнице Скупштине акционара;
4. Разматрање и усвајање Плана пословања за 2012. год.
5. Разматрање и усвајање Пословне политике и финансијског плана пословања за период 2012-2014. год.

У случају да се сједница Скупштине не одржи наведеног дана због недостатка кворума, поновљена сједница ће се одржати 20.12.2011. у 12 часова, на истом мјесту и са истим дневним редом.
Позивају се сви акционари да лично, путем пуномоћника или гласањем писаним путем учествују у раду Скупштине.
Право учешћа у раду и одлучивању Скупштине имају сви акционари Друштва који су уписани у Књигу акционара Друштва која се води код Централног регистра хартија од вриједности РС, на дан 5.12.2011. године.
Материјали за сједницу Скупштине акционара налазе се у службеним просторијама Друштва у И. Сарајеву, а увид се може извршити сваког радног дана од објављивања овог позива до дана одржавања Скупштине, у термину од 8 до 15 часова. Материјал за сједницу Скупштине акционара објављен је на web страници "Сарајево-гаса" АД И. Сарајево, www.sarajevogas.com.

УПРАВНИ ОДБОР

За 1.500 пензионера у Зворнику по 40 марака

ЗВОРНИК - Око 1.500 зворничких пензионера који су чланови општинског Удружења пензионера, а имају пензију до 300 марака, добиће једнократну помоћ од по 40 КМ, рекао је предсједник Удружења Спасан Милошевић.

- Имајући у виду тешку материјалну ситуацију пензионера, Управни одбор нашег удружења донио је овакву одлуку - рекао је Милошевић.

Он је истакао да ће бити исплаћено око 60.000 марака, од чега 52.500 даје Удружење, а 7.500 марака општински буџет.

- Наше је опредјељење да што већи проценат чланарине вратимо пензионерима и ово је један од начина за то - истакао је Милошевић.

С. С.

Путари у Фочи се спремају за предстојећу зимску сезону

Најтеже одржавање у усјецима и кањонима

Имамо довољно абразивног материјала, а у току је и набавка соли. Грађевинске машине и камиони са посипачима су спремни, рекла Мирјана Паприца. Најтеже за одржавање дионице које пролазе преко планинских превоја, усјека и кањона

ПИШЕ: РАДМИЛА ЂЕВИЋ
krozrs@glasrpske.com

ФОТО: АРХИВА

Путари возачима савјетују опрез

ФОЧА - Зимске службе за одржавање путева на подручју Фоче и ове зиме имаће пуне руке посла, с обзиром на то да је ова општина највишом једна од највећих у РС и да већи број путева пролази преко планинских превоја и кроз кањоне ријека.

У "Србињепутевима", предузећу за одржавање магистралних и регионалних путева на подручју општине, кажу да спремно дочекују зиму.

- Имамо довољно абразивног материјала, а у току је и набавка соли. Грађевинске машине, камиони са посипачима, све је спремно, тако да не би требало да буде проблема током зимске сезоне - рекла је Мирјана Паприца из Зимске службе "Србињепутева".

За одржавање од најтеже дионице које пролазе преко планинских превоја и кроз усјеке и кањоне ријека.

- То је дионица Трново - Брод на Дрини преко превоја Рогој, те регионални пут Добро Поље - Калиновик, гдје буде доста сметова. Тежак за одржавање због великог снијега је и превој Бакић на регионалном путу Драгочава - Витине према граници са Црном Гором и Пљевљима. Како је захладило почели смо са мјестимичним посипањем таквих дионица, на улазима и излазима из тунела и преко мостова. У сваком случају, потребан је опрез у вожњи - навела је Паприца.

ЗА ЗИМСКО
одржавање путева општина издваја 30.000 марака

На подручју општине Фоча има доста ријечних токова, а на путним дионицама које пролазе кроз усјеке и кањоне возачима пријети опасност од одрона.

- Већ је трећа година како на путном правцу према Сарајеву радимо на постављању заштитних мрежа. И у овом мјесецу постављамо мреже на најопаснијим локацијама - тврди Паприца.

За разлику од магистралних и регионалних путева, који су у надлежности Републике, о градским улицама и локалним путевима брине локална управа. За зимско одржавање путева, из општинског буџета у просјеку се издваја 30.000 марака.

- У току је избор извођача радова за зимско чишћење улица и локалних путева. Приоритет су саобраћајнице према болници, према централној санитарној депонији и према градским гробљима. У другој групи приоритета су градске улице, трговиа и тротоари, а у трећој локални путеви. Имамо отприлике 150 километара локалних путева који повезују центре мјесних заједница са градом - рекао је начелник општинског Одјељења за просторно уређење и стамбено-комуналне послове Чедо Станковић.

Када су у питању некатегорисани путеви, локалне службе их чисте по потреби и у ванредним ситуацијама, када у неким селима има старијих особа којима је потребна интервенција љекара.

Возачи незадовољни абразивом

Претходне зиме возачи су се жалили да је абразивни материјал крупан и тврд и да оштећује аутомобиле. У "Србињепутевима" тврде да посипни материјал испуњава европске стандарде.

- Иста врста материјала биће и ове зиме. То је абразивни материјал, фракција од четири до осам милиметара, која је предвиђена за магистралне путеве - каже Паприца.

КРИТИЧНИ ПРЕВОЈИ

Један од најозлоглашенијих превоја, познат по великим сњежним сметовима и прекидима у саобраћају, је превој Рогој на путу од Фоче према Сарајеву. Слично је и преко превоја Чемерно на дионици Тјентиште - Гацко, затим преко Бакића, на путу према Челебићима и Пљевљима, те преко превоја Потркуша на регионалном путу Фоча - Чајниче. На путу према Шћепан Пољу и Плужинама нема планинских превоја, али је та дионица са узаним коловозом позната по клизиштима, која, такође, зими проузрокују прекиде у саобраћају. Једини путни правац који је лакши за одржавање и на којем нема застоја је магистрала према Горажду и даље према граници са Србијом.

Општина Братунац помаже приправницима у тражењу посла

За запошљавање младих 80.000 КМ

БРАТУНАЦ - За запошљавање младих општина Братунац је у буџету за идућу годину предвидјела 80.000 КМ, што је четири пута више него претходних година. Овај новац биће углавном уложен за суфинансирање програма запошљавања приправника са високом и вишом стручном спремом.

Рекао је ово "Гласу Српске" начелник општине Братунац Недељко Млађеновић.

Он је подсјетио да је ова општина од 2006. године редовно издвајала из буџета 20.000 КМ за суфинансирање програма запошљавања младих и да су та средства добијали послодавци у виду стимулације.

Организатор послова у Бироу за запошљавање Славиша Мркаја навео је да више од трећине, од укупно 4.000 лица која се налазе на евиденцији незапослених у Братунцу, чине млади до 30 година. Међу њима је, каже, велики број високообразованих кадрова и лица са завршеном вишом школом, која нису одрадила приправнички стаж.

У ПРОЈЕКАТ
укључено 20 послодаваца

- Значајно је што је у буџету за 2012. годину предвиђено више средстава за младе и што смо, у сарадњи са општином, успјели да укључимо више послодаваца у програм Завода за запошљавање Републике Српске који се односи на приправнике са факултетском и дипломом више школе - рекао је Мркаја.

Он је навео да се у овај пројекат до сада укључило више од 20 послодаваца из Братунца, те да је за запошљавање аплицирало више од 100 приправника.

- Завод обезбјеђује 70 одсто износа нето плате и 80 одсто доприноса, а остало послодавци. Нето плата за приправнике са високом стручном спремом је 600 КМ, а са вишом 500 КМ - прецизирао је Мркаја и напоменуо да је општина преузела обавезу да помогне послодавцима кроз средства која су планирана у буџету за идућу годину.

К. Ћ.

Оливера Чучић

Шеф за друштвене дјелатности у општини Братунац Оливера Чучић истакла је да је незапосленост један од највећих проблема младих.

- Због тога је потребно предузети значајније мјере за развој привреде и стварање услова за привлачење страних и домаћих инвестиција, како би се младим школованим људима обезбиједила нова радна мјеста - сматра Чучићева.

Вијести

Нови Град

Награде за есеје

НОВИ ГРАД - Начелник општине Нови Град Сњежана Рајлић додијелила је дипломе и новчане награде за четворо младих чији су литерарни радови са темом предузетништва оцијењени најбољим током Глобалне седмице предузетништва. Из буџета општине новчано су награђени Ненад Маринковић за есеј "Кораци ка будућности", Младен Трнинић за "Визијом и радом до успјеха", Бојана Рајлић за "Млади предузетник" и Весна Стојаковић за "Визијом и радом до успјеха". Б.В.

Приједор

Заједно против насиља

ПРИЈЕДОР - Комисија за равноправност полова Скупштине општине Приједор и ове године са невладиним организацијама "Фондација за образовање, развој и социјалну заштиту дјеце" и "Теодора", учествује у обиљежавању кампање "Породица без насиља" и "Бијела трака" - "Мушкарци у борби против мушког насиља над женама".

Кампања је почела у петак на дан који су Уједињене націје прогласиле Међународним даном борбе против насиља над женама, а завршава 10. децембра, који је проглашен Међународним даном људских права. С. Та.

Кнежево

Годишњица оснивања бригаде

КНЕЖЕВО - У Кнежеву је за суботу, 26. новембра, планирано обиљежавање 20. годишњице од формирања 22. пјешадијске бригаде Војске Републике Српске, која је у свом саставу окупљала борце из 21 крајишке општине, јавиле су агенције.

У спомен-соби, у којој је уписано 268 имена погинулих српских бораца, планирано је служење парастоса, полагање вијенаца и паљење свијећа. Програмом је планирана свечана академија у сали Народног универзитета. Двадесет друга пјешадијска бригада ВРС формирана је 19. новембра 1991. године. Кроз бригаду је прошло око 2.000 бораца, највише са подручја Кнежева.

Бизнис

Благо смањење консолидоване добити Рајфајзен банке

БИЈЕЉИНА - Рајфајзен интернешнел банка је за првих девет мјесеци ове године остварила 745 милиона евра консолидоване добити, што представља благо смањење од 4,8 одсто у поређењу с истим периодом лани, пренијеле су агенције.

У истом периоду добит прије опорезивања повећана је за 3,5 одсто и износила је 1,03 милијарде евра, док је послије опорезивања остварено 760 милиона евра добити, што у односу на претходну годину представља смањење од 10,9 процената.

Због грешке у вези с рејтингом

Француска тражи казну за агенцију С&П

ПАРИЗ - Министар финансија Француске Франсоа Бароен изјавио је да би агенција за оцјену кредитног рејтинга "Стандард енд Пурс" (С&П) требало да буде кажњена након што је послала погрешну електронску поруку у којој се наводи да је брижљиво чувани врхунски рејтинг Француске снижен, преносе агенције.

- То нам заиста наноси неприхватљиву штету и не можете да имате снажну економску одговорност ако, када дође до грешака, изостану санкције прилагођене њиховим реалним посљедицама - навео је Бароен.

Европска централна банка

У децембру могуће ново снижење каматне стопе

БРИСЕЛ - Европска централна банка (ЕЦБ) ће вјероватно поново снизити каматну стопу уколико се настави садашња економска ситуација, објавио је белгијски лист "Де Тијд", позивајући се на изјаву члана савјета управе ЕЦБ-а Лука Коена, пренијеле су агенције.

- Уколико се задрже садашњи трендови, вјероватно ће услиједити ново снижење каматних стопа - рекао је Коен.

Централна банка еврозоне је раније овог мјесеца снизила каматну стопу за четвртину процентног поена, на 1,25 одсто, а нови предсједник ЕЦБ-а Марио Драги је изјавио да би еврозона могла да склизне у "благу рецесију" већ крајем 2011.

Аналитичари процјењују да постоји 50 према 50 одсто изгледа да ЕЦБ у децембру поново снизи каматну стопу.

"Глобална седмица предузетништва"

Бранковићу награда за пословну идеју

БАЊАЛУКА - Владимир Бранковић из Бањалуке награђен је за пословну идеју за водоотпорне штапиће за потпалу ватре на такмичењу у оквиру "Глобалне седмице предузетништва", пренијеле су агенције.

Републичка агенција за развој малих и средњих предузећа (РАРС) у петак је организовала свечану додјелу награда побједницима такмичења у оквиру "Глобалне седмице предузетништва", која је одржана од 14. до 20. новембра.

Првонагађени у активности "Стартап викенд" је група студената из Херцеговине са идејом производње сувог леда. Награду за најбољу фотографију о предузетништву освојила је Милана Томић из Бањалуке, а награда за најбољи видео-спот припала је Игору Тешићу из Бањалуке за рад "Сади бураз".

Свијет берза

FTSE 100 INDEX MEMBERS

Назив компаније	Цијена	Промјена
LLOYDS BANKING	23.07	2.97
ROYAL BK SCOTLAN	18.78	4.51
VODAFONE GROUP	167.20	0.72
BARCLAYS PLC	155.95	2.26
HSBC HLDGS PLC	469.45	0.56

DOW JONES INDUS. AVG MEMBERS

Назив компаније	Цијена	Промјена
BANK OF AMERICA	5.27	2.53
INTEL CORP	23.04	1.48
JPMORGAN CHASE	29.11	2.57
GENERAL ELECTRIC	14.91	1.22
MICROSOFT CORP	24.58	0.45

ФОТО: АРХИВА

Вриједност робне размјене Српске са иностранством ове године премашила 5,8 милијарди КМ

Трговински дефицит РС већи за 100 милиона КМ

Без обзира на то што је покривеност увоза извозом порасла, и даље неопходно радити на смањењу увоза, нарочито оних производа које можемо произвести на домаћем тржишту, истакао Ђорић

ПИШЕ: ТАЊА ШИКАЊИЋ
tanjasi@glassrpske.com

БАЊАЛУКА - Иако Српска ове године биљежи већу стопу раста извоза од увоза, спољнотрговински дефицит Републике Српске је за првих десет мјесеци ове године износио 1,6 милијарди КМ, што је за 100 милиона марака више у односу на исти период прошле године.

Према подацима Завода за статистику РС, покривеност увоза извозом је за првих десет мјесеци ове године износила 57,1 одсто.

- Вриједност робне размјене РС са иностранством за првих десет мјесеци ове године износила је 5,86 милијарди марака, од чега се на извоз односило око 2,13 милијарди, а на увоз око 3,73 милијарди КМ - подаци су Завода за статистику РС.

Према подацима Завода, извоз је за првих десет мјесеци ове године повећан за 18,5 одсто у односу на исти период 2010. године, док је увоз повећан за 12,7 одсто.

Највећи раст извоза, Српска је остварила у области вађења руда и камена за 58 одсто, затим у области снабдијевања водом за 42 одсто, те код прерађивачке индустрије за 24 одсто.

ИЗВОЗ ПОВЕЋАН за 18,5 одсто, а увоз за 12,7 одсто

У скоро истим дјелатностима остварен је и највећи раст увоза, односно у области снабдијевања водом за 94 одсто, код вађења руда и метала за 28 одсто, те код умјетности, забаве и рекреације за 20 одсто.

Највећи раст извоза у области вађења руда и камена

Секретар Удружења металургије и прераде метала РС Перо Ђорић је истакао да је раст спољнотрговинског дефицита од 100 милиона марака веома негативан показатељ који указује на неопходност растерећивања привреде, како би могла постати конкурентнија и повећати извоз.

- У вријеме када је неликвидност привреде све више изражена, без обзира на то што је покривеност увоза извозом порасла, и даље је неопходно радити на томе да смањујемо увоз, нарочито оних производа које можемо произвести на домаћем тржишту - истакао је Ђорић.

Он је додао да је у области вађења руда и камена, гдје су највећи рудници "Арцелор Митал" у Приједору и "Боксит" у Милићима, ове године за 40 одсто повећан физички обим производње.

- Очигледно је да су ови рудници, осим за своје редовне партнере, односно Зеницу и Зворник, остварили већи извоз жељеза и руда за жељезаре у другим земљама - истакао је Ђорић.

ЗЕМЉЕ ПАРТНЕРИ

Око петине укупне размјене са иностранством, односно око 1,07 милијарди КМ за првих десет мјесеци РС је остварила са Србијом.

Послије Србије, Српска највећу размјену има са Русијом и то у обиму од 1,01 милијарди КМ, са којом има незнатну покривеност увоза извозом од свега 0,4 одсто.

На трећој позицији по обиму размјене је Италија, са којом је РС за десет мјесеци ове године остварила обим размјене од 628.273 КМ, а и покривеност увоза извозом износи 95,6 одсто.

Жак Атали, бивши предсједник Европске банке за обнову и развој

"Њемачка држи кључ самоубиства ЕУ"

ПАРИЗ - Бивши предсједник Европске банке за обнову и развој Жак Атали упозорио је Нијемце да ће њихово противљење кључној улози Европске централне банке у спасавању евра водити европском самоубиству.

Он је рекао да "данас поново Њемачка држи у својим рукама оружје за колективно самоубиство континента, најнапреднијег на свијету", пренијеле су агенције.

У колумни објављеној у француском листу "Експрес" он је подсјетио Французе и Нијемце да су током протеклих 100 година чак четири пута баш те двије државе биле у моћи да одлуче о судбини Европе и да су се сва четири пута одлучиле за гром и пакао и њено самоубиство.

- Да би схватила колика на њој одговорност лежи, Њемачка мора да се одрекне својих илузија - каже Атали и истиче да је десет банака које кредитирају државу у веома лошој ситуацији.

РЕН: Унија на опасној раскрсници

Европски комесар за економска и монетарна питања Оли Рен рекао је да је дужничка криза у еврозони довела монетарну унију на опасну раскрсницу од које зависи опстанак заједничке валуте.

- Испред нас стоји или спора дезинтеграција зоне евра или значајно јачање монетарне уније - рекао је Рен, пренијеле су агенције.

Предсједник Румуније Трајан Басеску критиковао је европске банке, истичући да се нада да његова земља неће морати да испашта због њихове "похлепе".

"Мудис" снизила кредитни рејтинг Мађарске

БУДИМПЕШТА - Агенција "Мудис" снизила је за један ниво кредитни рејтинг Мађарске - са БААЗ на БА1, уз негативну прогнозу, само неколико сати након што је конкурентска агенција "Стандард и Пурс" одустала од најављеног снижења због вијести да Будимпешта планира да разговара о међународној помоћи, пренијеле су агенције.

Мађарско Министарство финансија саопштило је да снижење рејтинга од стране "Мудиса" представља дио серије "финансијских напада" на ту земљу.

ФОТО: С. ГАРИЋ

Ратко Ковачевић

Управни одбор УИО БиХ донио одлуку о повећању акциза на дуванске производе

Цигарете поскупљују у јануару

Према Одлуци о утврђивању посебне и минималне акцизе на цигарете, од 1. јануара идуће године посебна акциза на цигарете биће повећана са 0,45 КМ на 0,60 КМ, док ће минимална акциза износити 1,65 КМ по кутији, рекао Ковачевић

ПИШЕ: МАРИЈАНА МИЉИЋ
marijanam@glassrpske.com

БАЊАЛУКА - Управни одбор УИО БиХ усвојио је Одлуку о утврђивању посебне и минималне акцизе на цигарете, према којој ће од почетка идуће године цигарете у БиХ поскупјети за највише 35 фенинга по паклици.

Ово је на конференцији за новинаре у петак рекао начелник Одјељења за комуникације Управе за индиректно опорезивање БиХ Ратко Ковачевић.

Он је истакао да ће према Одлуци о утврђивању посебне и минималне акцизе на цигарете, од 1. јануара идуће године посебна акциза на цигарете бити повећана са 0,45 КМ на 0,60 КМ, док ће минимална акциза износити 1,65 КМ по кутији.

- Овом одлуком дефинисано је да ће од 1. јануара на цигарете бити плаћана пропорционална акциза по стопи од 42 одсто на основицу утврђену у складу са Законом о акцизама и посебна акциза у износу од 30 КМ за 1.000 комада, односно 0,60 КМ за паковање од 20 комада - рекао је Ковачевић.

ПРОИЗВОЂАЧИ треба да доставе цјеновнике до 30. новембра

Ковачевић је нагласио да је одлука о повећању акциза на цигарете усвојена на телефонској сједници Управног одбора УИО БиХ.

Он је нагласио да доношење одлуке о повећању акциза на цигарете представља наставак хармонизације акцизне политике у БиХ са политиком акциза на цигарете у Европској унији.

- Усклађивање акциза вршиће се до 2014. године, када минимална акциза на цигарете треба да износи 2,60 КМ по паклици цигарета, што конкретно значи да би 2014. године најјефтинија кутија цигарета износила пет КМ - рекао је Ковачевић.

Он је нагласио да сви произвођачи и дистрибутери цигарета у БиХ до 30. новембра УИО треба да доставе нове калкулације малопродајних цијена цигарета које ће бити на снази у идућој години.

Приходи

Ратко Ковачевић је истакао да се ове године по основу прихода од акциза на цигарете очекује 100 милиона марака више у односу на 2010. годину.

- Очекујемо да ће и у идућој години приходи по основу акциза на цигарете бити већи за око 100 милиона марака у односу на ову годину - рекао је Ковачевић.

Берза БЛ

СЛУЖБЕНО БЕРЗАНСКО ТРЖИШТЕ

Назив емитента	Просјечна цијена	Промјена	Промет
Република Српска - измирење ратне штете 5	38,36	0,29	14.937,79
Република Српска - измирење ратне штете 3	38,98	0,31	9.589,80
Телеком Српске а.д. Бањалука	1,57	0,00	4.542,12
Република Српска - измирење ратне штете 1	40,00	0,00	2.000,00
Република Српска - измирење ратне штете 4	38,50	1,29	1.925,00

ФОНДОВИ

Назив емитента	Просјечна цијена	Промјена	Промет
ЗИФ Актива инвест фонд а.д. Бањалука	3,96	0,00	0,00
ЗИФ Балкан инвестмент фонд а.д. Бањалука	3,48	19,59	69,60
ЗИФ БЛБ - профит а.д. Бањалука	3,88	0,00	0,00
ЗИФ Борс инвест фонд а.д. Бањалука	4,14	0,00	0,00
ЗИФ Еуроинвестмент фонд а.д. Бањалука	9,30	3,33	7.626,80
ЗИФ Инвест нова фонд а.д. Бијељина	0,05	0,00	0,00
ЗИФ Јахорина Коин а.д. Пале	4,10	-6,82	82,00
ЗИФ Кристал инвест фонд а.д. Бањалука	5,44	0,00	0,00
ЗИФ Полара инвест фонд а.д. Бањалука	4,80	0,00	0,00
ЗИФ Привредник инвест а.д. Бањалука	1,20	0,00	0,00
ЗИФ Униоинвест а.д. Бијељина	0,97	0,00	0,00
ЗИФ ВБ фонд а.д. Бањалука	4,00	0,00	3.885,58
ЗИФ ВИБ фонд а.д. Бањалука	4,50	0,00	90,00
ЗИФ Zepter фонд а.д. Бањалука	6,00	-0,66	1.801,00

Берза Сарајево

КОТАЦИЈА КОМПАНИЈА

Дионичко друштво	Средњи курс	Промет дионица	Вриједност
БОСНАЛИЈЕК ДД САРАЈЕВО	8.86	-0.01	22,185.95

КОТАЦИЈА ФОНДОВА

Инвестициони фонд	Средњи курс	Промјена курса	Вриједност
ЗИФ БИГ Инвестициона група дд Сарајево	3.55	-0.01	38,930.60
ЗИФ Фортуна фонд дд Бихаћ	3.80	-0.02	17,100.00
ЗИФ МИ Group дд Сарајево	4.20	0.00	76,787.34
ЗИФ Проф плус дд Сарајево	3.50	-0.03	1,750.00

ПРИМАРНО СЛОБОДНО ТРЖИШТЕ

Дионичко друштво	Средњи курс	Промјена курса	Вриједност
БХ Телеком д.д. Сарајево	17.73	-0.01	28,680.73
Енергоинвест д.д. Сарајево	3.89	-0.07	3,890.00
Фамос д.д. Сарајево	3.00	0.00	174.00
Фабрика духана Сарајево дд Сарајево	53.85	0.00	11,146.17
ЈП Електропривреда ХЗХБ Мостар	44.00	-0.02	8,800.00
ЈП Електропривреда БиХ дд Сарајево	21.25	-0.04	4,887.50
Постбанк БХ д.д. Сарајево	23.47	0.00	8,184.00
РМУ Бановићи дд Бановићи	27.98	0.02	18,996.98
Творница цемента Какањ дд Какањ	21.45	-0.03	1,072.50

Одбор за расподјелу финансијске имовине и обавеза бивше СФРЈ

Заједно пријавити потраживања

ЗАГРЕБ - Одбор за расподјелу финансијске имовине и обавеза бивше СФРЈ из Анекса Ц Уговора о питањима сукцесије, договорио је у петак у Загребу да државе насљеднице СФРЈ заједнички пријаве своја потраживања према агенцијама Југобанке и Београдске банке у Њујорку, које су у ликвидацији, саопштила је Хрватска народна банка (ХНБ), пренијеле су агенције.

Одбор је разматрао начин пријаве потраживања према агенцијама Југобанке и Београдске банке у Њујорку, мјешовитим банкама код којих су била депонована средства Народне банке Југославије бивше СФРЈ и која су била блокирана од 30. маја 1992. године, а које су у поступку ликвидације од почетка 2002. године.

Крајњи рок за пријаву потраживања од агенција Југобанке и Београдске банке у Њујорку је 22. јануар 2012.

- С обзиром на то да је о износу потраживања постигнут заједнички став, договорено је да државе насљеднице заједнички пријаве своја потраживања - истиче ХНБ.

Добитник

ЗИФ Балкан инвестмент фонд а.д. Бањалука

Цијена (КМ)	Промјена
3,48	19,59%

Губитник

ЗИФ Јахорина Коин а.д. Пале

Цијена (КМ)	Промјена
4,10	-6,82%

KOMERCIJALNA BANKA AD BANJA LUKA

KURSNA LISTA

Kursevi iz ove liste primjenjuju se od 25.11.2011. godine.
Kursevi u konvertibilnim markama (BAM)

Zemlja	Oznaka za devize i efekt. valutu	Jedinica za devize	Kupovni za devize	Srednji za devize	Prodajni za devize
EMU	EUR	1	1.955830	1.955830	1.955830
Australija	AUD	1	1.424356	1.427926	1.431496
Kanada	CAD	1	1.397121	1.400623	1.404125
Hrvatska	HRK	100	26.029892	26.095130	26.160368
Češka R.	CZK	1	0.075933	0.076123	0.076313
Danska	DKK	1	0.262329	0.262986	0.263643
Mađarska	HUF	100	0.629477	0.631055	0.632633
Japan	JPY	100	1.892830	1.897574	1.902318
Litvanija	LTL	1	0.565032	0.566448	0.567864
Norveška	NOK	1	0.249131	0.249755	0.250379
Švedska	SEK	1	0.211049	0.211578	0.212107
Švajcarska	CHF	1	1.590267	1.594253	1.598239
Turska	TRY	1	0.783164	0.785127	0.787090
V. Britanija	GBP	1	2.266953	2.272635	2.278317
USA	USD	1	1.458865	1.462521	1.466177
Srbija	RSD	100	1.884384	1.889107	1.893830

Veselina Masleše 6, 78000 Banja Luka; Tel: 051/244-700 i 051/244-777. fax 051/244-710,
SWIFT: KOBBBA 22 E-mail: office@kombank-bl.com Web: www.kombank-bl.com

Хроника

Покушај пљачке бензинске пумпе у Бијељини

БИЈЕЉИНА - Полиција је привела М. С. (20) из Бијељине због сумње да је покушао да опљачка бензинску пумпу "Нестро петрол" у Бијељини.

Радник бензинске пумпе Предраг Николић у четвртак око 19.40 часова пријавио је полицији да је непознато лице покушало да опљачка пумпу уз пријетњу ножем, у чему га је омела муштерија која је у том тренутку ушла у објекат бензинске пумпе. Г. О.

Окружни суд Бањалука

Трговцима дроге блокирана имовина

БАЊАЛУКА - Окружни суд Бањалука донио је рјешење којим је Драгољубу Пашагићу званом Паша (37), Даниједу Делићу Деле (31), Горану Новалији (33) забранио располагање аутомобилима BMW 3, BMW 7 и "голф 5" вриједних око 100.000 марака, сазнаје "Глас Српске".

Забрана кориштења ове имовине донесена је на основу наредбе Управе криминалистичке полиције МУП-а РС.

Из МУП-а РС у петак је саопштено да је против тројице осумњичених за недозвољену трговину и промет дрогом покренута финансијска истрага на основу које им је блокирана имовина. Пашагић, Делић и Новалија ухапшени су са још осам лица почетком октобра у акцији "Канон" због трговине дрогом. Тада је заплијењена одређена количина кокаина и марихуане. Н. Т.

Казнено-поправни завод Бањалука

Зоран Ћопић пребачен у болницу

БАЊАЛУКА - Зоран Ћопић, који је оптужен за прање новца зарађеног од продаје новца из притворског одјељења Казнено-поправног завода Бањалука пребачен је у затворску болницу због проблема са срцем, сазнаје "Глас Српске".

Он се терети да је од 2008. године до половине ове године, са више лица, међу којима су Љубо Мрђен, Драго Нижол и нарко-бос из Србије Дарко Шарић кроз привредне токове Српске и Србије путем оф-шор компанија и предузећа "опрао" више од 20 милиона КМ зарађених продајом дроге. Ћопићу је због овог кривичног поступка блокирана имовина вриједна 20 милиона КМ. У Окружном суду води се поступак против Ћопића и Нижола. Мрђен је закључио споразум о признању кривице према којем би требало да буде осуђен на пола године затвора. Н. Т.

Опљачкана кладионица у Требињу

Разбојници однијели 1.000 марака

Лопови "покупили" пазар ФОТО: Р. МИЈАНОВИЋ

ТРЕБИЊЕ - Два маскирана лица пријетећи пиштољем отела су у четвртак увече 1.000 марака од раднице Спортске кладионице "Бет лајв" у центру Требиња, сазнаје "Глас Српске". У Центру јавне безбједности Требиње су потврдили да је кладионица опљачкана и истакли да је у току потрага за разбојницима. Према ријечима очевидаца, пљачка је изведена "муњевитом брзином". Р. МИ.

ФОТО: АГЕНЦИЈЕ

Увиђај послије пљачке златаре у Загребу

Полиција у Арнолдштајну ухапсила Бојана П.

Бањалучанин убио старицу у Аустрији

За њим је Хрватска расписала међународну потјерницу због сумње да је 27. јула прошле године опљачкао златару "Аурум" у загребачкој Дубрави и однио злато вриједно око 600.000 марака

ПИШЕ: ГОРАН ОБРАДОВИЋ
gorano@glassrpske.com

АРНОЛДШТАЈН - Бојан П. (32) из Бањалуке ухапшен је у четвртак у аустријском граду Арнолдштајн због сумње да је убио и опљачкао старицу Елизабету Фешл (86) у априлу ове године.

Аустријска полиција сумња да је Бањалучанин са још једним саучесником из БиХ, а који је ухапшен у Хрватској 21. априла ове године, провалио кроз прозор у кућу старице Елизабете Фешл. Ту су је угушили у кревету док је спавала.

Послије тога су испреврталили све ствари по кући, те пронашли нешто накита и новца који су однијели са собом.

Полиција је приликом увиђаја тада изузела више од 300 ДНК трагова, међу којима је највише било влакана и отисака прстију.

- Послије обављеног увиђаја било је одмах јасно да је ријеч о двије особе, а анализом отисака утврђено је да они припадају држављанину БиХ, а који је учествовао у пљачки у Линцу 2003. године. Он је убрзо и ухапшен у Хрватској и изручен Аустрији - речено је тада у полицији.

УХАПШЕН приликом редовне контроле

Аустријски медији су тада пренијели информацију

Бањалучанин Бојан П.

да је током испитивања он признао да је учествовао у провали и пљачки, али да је Бојан П. све испланирао и убио старицу.

Полиција је послије тога расписала потјерницу за Бојаном, а ухапшен је сасвим случајно.

- Саобраћајна полиција је приликом редовне контроле зауставила возило и контролом возачевих докумената утврђено је да је за њим расписана потјерница и одмах је ухапшен - пренијели су тада медији.

За Бојаном П. је међународну потјерницу расписала и Хрватска јер је 27. јула 2010. године наоружан пушком, упао у златару "Аурум" у Авенији Дубрава те затражио од двије раднице да му отворе сеф и предају накит.

Сав накит је потрпао у торбу са златом вриједним око 600.000 марака.

Након што је покупио сав накит, он је закључао раднице у другој просторију, а једној је украо и ручну торбу. Током ове пљачке снимиле су га двије сигурносне камере.

ИЗРУЧЕЊЕ

Аустријски медији су пренијели да Бањалучанин Бојан П. који је ухапшен због убиства и пљачке старице у Аустрији највјероватније неће бити изручен Хрватској, која га тражи због пљачке златаре. - Будући да је у Аустрији починио теже кривично дјело вјероватно ће прво да одслужи казну због убиства - пренијели су медији.

Лопови оштетили руско предузеће "Јадран нафтагас"

Украдени каблови за тражење нафте

БАЊАЛУКА - Полиција трага за непознатим особама које су у четвртак и петак у Поткозарју и Кољанима код Бањалуке украле око 250 метара специјалног кабла са сензорима за тражење нафте, власништво руског предузећа "Јадран нафтагас", а чија је вриједност око 15.000 марака, потврђено је у петак у полицији.

У Центру јавне безбједности речено је да је у четвртак пријављена крађа око 50 метара овог кабла и да је полиција обавила увиђај у Поткозарју, а материјална штета биће накнадно утврђена.

ЗА ДВА дана их два пута опљачкали

Како незванично сазнајемо, лопови су још једном у петак послије поноћи оштетили ово предузеће и однијели више од 200 метара специјалног кабла у Кољанима код Бањалуке.

У овом предузећу су рекли да им је овом крађом нанесена велика штета и да су им због тога каснили радови у петак ујутро.

- Не разумијем зашто су украли баш те каблове. Они су специјално направљени за машине помоћу којих се тражи нафта и не могу се користити у друге сврхе, јер не проводе струју - рекао је један од радника предузећа.

Он је додао да једино могу да их искористе ако би вадили бакар из њих и продавали га посебно.

ФОТО: ГЛАС СРПСКЕ

Руске машине за истраживање нафте

- Радили смо неколико дана у Приједору и Козарској Дубици и нисмо имали никаквих проблема док нисмо дошли у Бањалуку. Овдје смо били свега два дана, а два пута су нас опљачкали - рекао је поменути радник.

Ова компанија је 31. октобра допремила специјалне машине за тражење нафте и гаса из Србије и Русије.

Истраживање према њиховом пројекту требало би да траје до пет година, а према процјенама експерата, максимална производња за седам до десет година могла би да износи до 700.000 тона нафте. За трогодишње истраживање биће потрошено између 9,2 до 17,6 милиона долара. Г. О.

Ухапшен крадљивац "голфа 5" у Тузли

ТУЗЛА - У Тузли је ухапшен М. М. (40) због сумње да је у тузланском насељу Љубаче украо аутомобил "голф 5", саопштено је из МУП-а Тузланског кантона. Током претреса стана и возила које користи осумњичено лице у Тузли пронађена је одређена количина новца, мобилни телефон и алат, који је највјероватније намијењен за вршење кривичних дјела. "Голф", који је украден 23. новембра, враћен је власнику, док ће, послије криминалистичке обраде М. М. бити предат надлежном тужилаштву на даље поступање.

Н. Т.

Полиција 122

Зворничка полиција поднијела допуну извјештаја Тужилаштву у Бијељини

Лакић осумњичен за убиство Маринковића

Убиство Маринковића расвијетљено пошто су у Суду БиХ на суђењу Зијаду Турковићу и другима пуштени снимци разговора на којима Лакић признаје убиство Маринковића, као и убиство Ратомира Спаића

ПИШУ: СЛОБОДАНКА САВИЋ
krozrs@glassrpske.com
НЕБОЈША ТОМАШЕВИЋ
ntomasevic@glassrpske.com

ЗВОРНИК - Миленко Лакић Лаки (35) из Бијељине осумњичен је за убиство Милијана Маринковића из Зворника, саопштено је из Станице јавне безбједности Зворник која је у овом случају поднијела допуну извјештаја Окружном тужилаштву у Бијељини.

Из зворничке полиције, која је саопштила само иницијале осумњиченог, још је саопштено да је овај извјештај сачињен у сарадњи са Тужилаштвом БиХ.

Лакић је члан криминалне групе Зијада Турковића из Сарајева и у Суду БиХ му се суди због више кривичних дјела и убистава почињених на подручју БиХ. Против Лакића је недавно поднесен извјештај и за убиство Ратомира Спаића из Источног Сарајева.

МАРИНКОВИЋ убијен импровизованом бомбом

Милијан Маринковић из Горњег Локања код Зворника убијен је 8. маја 2005. године испред породичне куће импровизованом експлозивном направом. Током истраге је утврђено да је направа била састављена од експлозива и ситних металних опиљака, ојачана са двије ручне бомбе. Према реконструкцији догађаја, експлозивна направа је била подметнута у кеси остављеној на сто у дворишту куће. Милијан је тог 8. маја 2005. године око девет часова дошао са оцем и сином пред

Станица јавне безбједности Зворник

ФОТО: С. САВИЋ

кућу, а када је примијетио кесу, узео је из посуде и тада је одјекнула експлозија. Милијан је на мјесту остао мртав, а направа је активирана уређајем за даљинско управљање.

Убиство Маринковића расвијетљено је пошто су у Суду БиХ на суђењу Турковићу и другима пуштени снимци разговора на којима Лакић признаје убиство Маринковића, као и убиство Спаића које се десило 2006. године у Источном Сарајеву. Лакића је SIPA три мјесеца тајно снимала док је боравио у мостарском притвору. Лакић је свом затворском колеги испричао детаље о томе како је убио Спаића и Маринковића.

- Код Милијана сам се највише огријешио. Ј...ш рат, ј...ш све! Њега сам убио пред дјететом и оцем. Поставио сам бомбу и двогледом гледао кад ће он проћи да је активирам - казао је Лакић свом колеги у затвору.

Казао је да бомбу два пута раније није активирао јер су са Маринковићем били и његова кћерка и отац.

- Помислио сам, ако још једном прође са дјететом, побићу их све. Нисам могао чекати. Човјек који ми је платио да га убијем тражио је да га уништим, да се разнесе по ливади, да га не могу сахранити. Некад ме чини срећним кад се сјетим како је летио. Фууу. К'о у филму - казао је Лакић свом колеги у затвору, чуло се на снимљеним разговорима.

Говорећи о убиству Спаића, Лакић је рекао да је пуцао кроз стакло угоститељског објекта у којем је Спаић сједио са друштвом. Испричао је да је с њим било више људи, али да

Миленко Лакић Лаки

је осим Спаића погодио и новинарку БХТ-а Свјетлану Топалић.

- Све у њега. Пуф, пуф, пуф... Могао сам да сам хтио све побити. Најгоре је што они мисле да је наручилац неко овдје из Босне, а није. Наручилац је из Србије. Рато је платио да се убије Дарко Ашанин и зато је убијен - казао је Миленко Лакић.

Настрадали Милијан Маринковић био је ожењен и имао је двоје малољетне дјеце. Милијанов брат је причао да сумња да је експлозија повезана са судском пресудом према којој је једна особа из Локања Милијану дужна да исплати око 30.000 марака.

ВЛАТКО МАЧАР

Центар јавне безбједности Источно Сарајево поднио је Окружном тужилаштву у том граду допуну извјештаја против Зијада Турковића из Сарајева и Анђелка Ђокића званог Кристал из Брчког, који су осумњичени за убиство Влатка Мачара, Раде Магазина и Милана Влашкића у Палама. Мачар, Магазин и Влашкић убијени су 30. јануара 2008. године када је испред кафића "Омерта" у Палама активирана мина усмереног дејства - МРУД. Мета нападача био је Мачар, а Магазин и Влашкић су страдали као случајни пролазници.

Вијести

Требиње

Опљачкане двије продавнице

ТРЕБИЊЕ - Непознате особе украле су разне врсте цигарета из продавнице "Маркет 99" у Требињу, а мању количину различите робе из продавнице "Сузана" у Невесињу, саопштено је у петак из Центра јавне безбједности Требиње. У саопштењу се наводи да је ову крађу полицији у Невесињу пријавио власник продавнице.

Н. Т.

Модрича

Нестао накит вриједан 20.000 КМ

МОДРИЧА - Становница Модриче М. Б. пријавила је у петак Полицијској станици да је од 30. јула до 24. новембра, када је боравила у иностранству, непознато лице из њене куће отуђило златни и сребрни накит у вриједности од око 20.000 КМ. У кући стално борави њена мајка која није примијетила да је накит отуђен, а истрага о овом случају је у току.

Мостар

Долијали провалници

МОСТАР - Дамир Равлић (34), Јосип Карловић (22) и Сањин Сарић (23), сви из Мостара, а који су одранијe познати полицији због провала, ухапшени су у петак због више провала. Они се сумњиче да су провалили у стару кућу у мјесту Дриновци и из ње украли бакрени котао и пумпу за воду марке "томос".

- Сумња се да су они провљивали и у друге куће у Дриновцима - саопштила је полиција.

Г. О.

У ДВИЈЕ РИЈЕЧИ

Старац погинуо у саобраћајној несрећи

ПАЛЕ - Војин Ђевић (72) је погинуо, а Ранко Ђевић и Васо Ђосовић лакше су повријеђени у саобраћајној несрећи која се догодила у четвртак, 24. новембра у 19.50 часова, на путу Пале - Боговићи, у мјесту Кашан, саопштено је из Центра јавне безбједности Источно Сарајево, наводећи њихове иницијале.

Они су били у "застави 101" коју је возио Ранко Ђевић. Због неприлагођене брзине возило је најприје ударило у дрво поред пута и преврнуло се.

- Увиђај су обавили полицијски службеници Полицијске станице Пале. Узрок несреће биће познат послије истраге - саопштено је из полиције.

Н. Т.

"Голфом" слетјели у ријеку

ТРНОВО - Три особе су повријеђене, од којих је једна задобила по живот опасне повреде у саобраћајној несрећи која се у четвртак навече догодила на пута Гареж - Делијаш код Трнова.

До несреће је дошло када је "голф 4" којим је управљао Нијаз Крупалија (25) слетио са пута и преврнуо се у Црну ријеку. У овој несрећи најтеже је прошао Крупалија коме се љекари боре за живот. Поред њега повријеђени су и сапутници Алиса Омеровић (24) и Елма Косо (26) које су превезене у Клинику ургентне медицине Клиничког центра Кошево.

У болници Кошево су нам казали да је код Крупалије констатован едем на плућима, због чега је животно угрожен.

Г. О.

Жена повријеђена у пожару

САРАЈЕВО - Једна жена задобила је тешке повреде и превезена је у болницу Кошево након што је у њеном стану у насељу Отока у четвртак увече избио пожар, потврђено је у МУП-у Кантона Сарајево.

Пожар у Градачачкој улици пријављен је око 22 часа и за мање од десет минута је локализован, али је ипак стан у потпуности изгорио.

У полицији су додали да ће узрок пожара бити познат када буде завршено вјештачење.

- Приликом вјештачења биће утврђена и материјална штета - казали су у кантоналном МУП-у.

Г. О.

Србија

Очигледно је да ЕУ више није "ин", ни у тренду, као 2008. године.

Војислав Коштуница, лидер ДСС-а

Поводом иницијативе са Косова

Медведев подржао захтјев Срба

БЕОГРАД - Више од 22.000 Срба са Космета који су затражили руско држављанство добили су одговор предсједника Русије Дмитрија Медведева да ће њихова молба ускоро бити услишена.

Медведев је, како је рекао стални представник Русије у НАТО-у Дмитриј Рогозин, дао налог да се проучи начин на који ће се одговорити на захтјев Срба, пренијеле су агенције.

- Предсједник Русије је у току, МСП има налог да у складу са руским законима проучи могућности да одговори - рекао је Рогозин.

Српски политичари, и из власти и из опозиције, "захвалили" су се Медведеву и нагласили да Срби са Косова имају своју земљу.

Оставинска расправа у Београду

Сага око подјеле Титове имовине

БЕОГРАД - Оставинска расправа имовине доживотног југословенског предсједника Јосипа Броза настављена је послије више од двије деценије.

Званични насљедници су супруга Јованка, син Миша и унуци Јошка, Златица, Светлана и Едвард. На почишту су се појавила дјеца покојног Титовог сина Жарка, Јосип - Јошка и Златица (из првог брака) и Светлана (из трећег брака), као и правни заступници Јованке Броз.

Насљедници су успјели да наплате само ауторска права од маршалових књига - свако је добио ондашњих 4.000 марака, преносе агенције.

Борис Тадић и Херман ван Ромпеј

ФОТО: АГЕНЦИЈЕ

Косово

- Говорили смо и о томе да су неки војници КФОР-а повређени послиједњих дана и то, свакако, не доприноси добијању статуса кандидата за члана у Европској унији и општем дијалогу између Београда и Приштине - поручио је Тадић и апеловао на све стране на Косову да се уздрже.

Предсједник Тадић послије сусрета са Ромпејем у Бриселу

Кандидатура за ЕУ још неизвјесна

Предсједник Тадић послије састанка није могао да каже да ли ће Србија добити статус кандидата 9. децембра, али је изразио оптимизам, док је Ромпеј истакао важност примјене досадашњих споразума Београда и Приштине

БЕОГРАД, БРИСЕЛ - Предсједник Европског савјета Херман ван Ромпеј изјавио је да је охрабрио предсједника Србије Бориса Тадића да учини нове позитивне кораке и увјери државе чланице Европске уније да је Србија озбиљно ангажована у дијалогу са Косовом и да у доброј мјери примјењује постигнуте споразуме.

Тадић послије састанка није могао да каже да ли ће Србија добити статус кандидата 9. децембра, али је нагласио да ће се "борити да га добије", јавља РТС.

- Ако ме питате да ли сам велики оптимиста, ја само могу да кажем да сам оптимиста, али сагледавам опасности и ризике у целом том процесу - рекао је Тадић и додао да у српску јавност не би требало слати "нереалистичне поруке" да ће Србија сигурно добити статус кандидата.

Он је истакао да до 9. децембра има још довољно времена и да је због тога потребно да Србија одради свој дио посла.

АМБИЈЕНТ у ЕУ није најповољнији

- Србија ће то, свакако, урадити и ми очекујемо да наши европски партнери то сагледају и да ЕУ и свака појединачна земља имају конструктиван приступ - истакао је Тадић.

"Општи амбијент" у ЕУ у вези са проширењем у времену кризе није најповољнији, али се очекује позитиван приступ чланица ЕУ.

Предсједник Европског савјета рекао је да је поздравио Тадићево лично ангажовање и одлучност да се испуне политички и економски критеријуми за чланство Србије у ЕУ.

- У дијалогу са Приштином остварени су одређени резултати, а регионална сарадња и добросусједски односи су важан дио процеса проширења - рекао је Ромпеј.

Европски савјет ће, како је додао, о свакој држави одлучивати појединачно, на основу фер и строгих критеријума.

- Састанак са Тадићем омогућио ми је да још једном потврдим преданост ЕУ европској перспективи западног Балкана, с циљем јачања мира, демократије и стабилности у Европи - закључио је Ромпеј.

У дијалогу Београда и Приштине постигнуто је неколико важних рјешења и српска влада тежи да их имплементира.

- Надамо се да ћемо наћи решења за учешће Приштине на регионалним форумима - нагласио је Тадић.

Тадић је у петак у Бриселу учествовао и на конвенцији Партије европских социјалиста (ПЕС), у својству лидера Демократске странке, која је придружени члан те политичке групације.

"Глас Српске" у Србији

ГЛАВНА ПРОДАЈНА МЈЕСТА У БЕОГРАДУ

- КИОСЦИ "ФУТУРА ПЛУС"
- КИОСЦИ "ШТАМПА СИСТЕМ"
- "НИКА" - УГАО ФРАНЦУСКЕ И УЛИЦЕ БРАЋЕ ЈУГОВИЋА
- "ЕЛИТ ТОБАКО" - ЦВИЈИЋЕВА 59
- "НИНА" - НУШИЋЕВА 18
- "ФЕЛИКС Н" - УГАО ВЛАЈКОВИЋЕВЕ И СВЕТОГОРСКЕ УЛИЦЕ
- "АИКИ" - ВИШЊИЋЕВА 2

KFOR не искључује могућност ескалације сукоба на Косову

Приштина пријети силом

ПРИШТИНА - Командант КФОР-а, њемачки генерал Ерхард Древс, није искључио могућност ескалације сукоба на Косову и Метохији, истичући да би ширење сукоба могли да изазову власти у Приштини али и интересни кругови са сјевера Космета.

- До тога може доћи ако би влада у Приштини изгубила стрпљење и покушала да успостави пуни ауторитет, такође и на сјеверу Косова. То треба да буде спријечено - рекао је генерал Древс, а пренио Танјуг.

СПРИЈЕЧИТИ намјере Албанаца

Министар унутрашњих послова Косова Бајрам Реџепи изјавио је приштинским медијима да не може искључити употребу силе како би се омогућила слобода кретања на сјеверу и уклониле барикаде.

У међувремену, одлазећи министар спољних послова Словеније Самуел Жбогар главни је кандидат за мјесто амбасадора Европске уније на Косову.

Швајцарска помогла Краљеву са 500.000 франака

КРАЉЕВО - Послије земљотреса који је прошле године погодио Краљево, швајцарска влада и компаније помогли су отклањање штета у том граду са више од 500.000 швајцарских франака, што је више од 40 милиона динара - рекао је у амбасадор Швајцарске у Србији Ервин Хофер.

Он је у петак у Краљеву обишао радове на статичкој санацији зграде градске управе, које финансира влада Швајцарске донацијом од 315.000 швајцарских франака. Осим грађевинских радова донација обухвата и израду пројекта реконструкције цијеле зграде.

Британска полиција ставила лисице на руке Владимиру Антонову

Могући сувласник "Јата" ухапшен у Лондону

Антонов ухапшен јер је откривено да његове банке у Литванији и Летонији имају велики мањак у активи, а са Владом Србије је раније договорио оснивање заједничке авиокомпаније

ФОТО: АГЕНЦИЈЕ

БЕОГРАД - Потенцијални сувласник нове српске националне авиокомпаније "Јата", руски бизнисмен Владимир Антонов, ухапшен је у Лондону по европском налогу, саопштио је министар унутрашњих послова Литваније Рајмундас Палаитис.

Антонов је ухапшен јер је откривено да његове банке у Литванији и Летонији имају велики мањак у активи, преносе агенције. Власти те двије земље због тога су конфисковале његову банке Снорас и њен огранак Латвијас Крајбанка.

Крајем септембра, београдски медији објавили су да је Антонов један од власника литванске групе Балтик евиејшн системс (Baltic Aviation Systems), заинтересован за оснивање заједничке авиокомпаније са Владом Србије. Ова компанија је мањински партнер у "Ер Балтику" (Air Baltic) и једина је откупила документацију за учешће на конкурсу Владе Србије за стратешког партнера за нову авиокомпанију. Тада је наведено да су у току преговори представника Министарства инфраструктуре Србије и "Балтик евиејшна" о конкретизацији понуде.

Антоновљеви проблеми почели су прошле седмице конфисковањем његове банке у Литванији када је откривено да у њеној имовини постоји мањак од милијарду литаса (386 милиона долара), и због наводних илегалних трансакција.

ЈЕДИНИ
понудио сарадњу Влади Србије

Сусједна Летонија је преузела контролу над огранком те банке Латвијас Крајбанка, због мањка од око 200 милиона лата (191 милион долара).

Литванско тужилаштво у сриједу је издало европски налог за хапшење Антонова, који је и власник енглеског фудбалског клуба Портсмут, и његовог литванског партнера Рајмондаса Баранаускаса због сумње за утају и превару.

- Колико ми је познато, и Антонов и Баранаускас су ухапшени - пренијела је новинска агенција БНС изјаву Рајмундаса Палаитиса.

Лондонска полиција потврдила је да су двојица мушкараца ухапшена по европском налогу за хапшење, али није открила њихова имена. Антонов је добро познат и у Шведској, по неуспјелом покушају да купи произвођача аутомобила "Сааб".

ПЕРАЧ ПАРА

Против Бертолда Мартина Флика, сувласника "Балтик авијејшн система" (БАС) и потенцијалног стратешког партнера "Јата", у Летонији је покренут кривични поступак због сумње да је прао новац.

Нијемац Флик осумњичен је да је, док је био извршни директор "Ер Балтика", у којем је БАС мањински власник, склапањем фиктивних уговора исисавао паре из компаније.

Други власник БАС-а је руска компанија "Таурус асет менаимент". Наводно, иза "Таурус асет менаимента" стоје Руси Андреј Рудешка, Станислав Ковтун и Владимир Антонов, милионер из Лондона.

СРБИЈА УКРАТКО

Педофил члан "Националног строја"

НОВИ САД - Марко М. (22) из Новог Сада ухапшен је због основане сумње да је сексуално злостављао дјецу у Футогу.

Он се терети да је на тај начин угрозио двоје дјеце у Футогу. Одмах по препознавању манијак је приведен, а послије вишесатног испитивања он је признао злочин, да би у наставку истраге био откривен и податак да је овај опасни серијски педофил члан забрањене ултрадесничарске организације "Национални строј", преносе агенције.

Према сумњама, 13. октобра су двије дјевојчице нападнуте по повратку из школе. Једна је убачена у ауто, послије чега је манијак почео да се скида. Дијете се спасло тек када је аутомобил педофила стао на црвено свјетло. Почела је да вришти, па је он пустио.

Сигурна кућа за жртве трговине људима

БЕОГРАД - Министар правде Снежана Маловић и министар рада и социјалне политике Расим Љајић потписали су у петак уговор којим ће Дирекција за управљање одузетом имовином уступити на коришћење привремено одузет објекат за потребе сигурне куће, намијењене жртвама трговине људима.

Објекат је површине 400 квадратних метара, а Министарство правде је, имајући у виду да је трговина људима један од горућих проблема, одлучило да за потребе смјештаја жртава уступи тај објекат на коришћење, речено је послије потписивања тог уговора у Министарству правде, а пренео Танјуг.

Маловић је рекла да је трговина људима једна од најмонструознијих криминалних активности, кроз коју се зарађује много новца.

Грађани провалили у Скупштину Војводине

НОВИ САД - На почетку засједања Скупштине града Новог Сада у петак је десетак револтираних грађана приградског насеља Боцке провалило у скупштинску салу у намјери да одборницима представи свој дугогодишњи проблем у вези са водоводном и канализационом мрежом.

Претходно је дошло до гурања грађана са скупштинским обезбјеђењем, које им није дозволило да уђу у салу за сједнице.

У једном тренутку врата су под притиском грађана попустила и спала са штока и они су заједно са обезбјеђењем грунули у скупштинску салу.

Повријеђених у инциденту није било, а један припадник скупштинског обезбјеђења задобио је огреботине по рукама, јавља Танјуг.

Вијести

Београд
Штрајк у 700 школа

БЕОГРАД - Унија просвјетних радника Србије најавила је за понедјељак, 28. новембар, штрајк упозорења због неисплаћених јубиларних награда, као и могућност да ђацима не буду закључене оцјене у првом полугодишту.

- Министарство просвете и науке и Влада нису испоштовали споразум од 1. априла, пребацујући "лопту" на локалне самоуправе, а већина општина је сиромашна - рекао је предсједник Уније Драган Матијевић.

Београд
ЛДП на 12,3 одсто

БЕОГРАД - Према посљедњем истраживању Либерално-демократска партија има 12,3 одсто гласова, што је чини трећом политичком партијом у Србији. Ово су резултати новембарског истраживања које је спровео Ипсос Стратецик маркетинг. Политички аналитичар Дејан Вук Станковић рекао је да је рејтинг Либерално-демократске партије веома порастао у односу на претходна истраживања.

Ужице
Бацају смеће кроз прозор

УЖИЦЕ - Према ријечима начелника комуналне полиције у Ужицу Зорана Милитарова, због учесталих пријава недавно је спроведена акција сузбијања бацања смећа кроз прозоре стамбених зграда.

С друге стране, Ужичани се комуналној полицији највише жале на псе луталице, дивље депоније и запаљење контејнере, показала је анализа рада у протеклих мјесец и по.

Зрењанин
Независност на дистанци од Нинија

ЗРЕЊАНИН - Грански синдикат хемије, неметала, енергетике и рударства "Независност" негирао је повезаност са бившим власником "Југоремедије" Јовицом Стефановићем Нинијем, због којег је поништена приватизација зрењанинске фабрике лијекова, као одговор на Стефановићеве оптужбе о узроцима финансијских недаћа ове фабрику.

Регион

Нисам знала стање државе када сам преузела власт, а не смијем се ни ошишати.

Јадранка Косор, премијер Хрватске

Порука Владе Црне Горе синдикатима

"Обећајте да нећете штрајковати"

ПОДГОРИЦА - Влада Црне Горе је од представника Савеза синдиката и Уније слободних синдиката затражила да од 2013. до 2015. године не организују штрајкове.

Уколико пристану на суздржавање синдикати ће са владом потписати споразум којим би требало да се побољша материјални положај око 45.000 запослених који примају плате из буџета, преносе агенције.

Предсједник Синдиката здравства при Савезу синдиката Љиљана Кривокапић потврдила је да су тај приједлог на састанку Радне групе за израду споразума саопштили представници Министарства финансија, а иницијатива да се такав документ изради потекла је послије лавине штрајкова.

Завод за судску медицину у Загребу

Обављена идентификација 27 убијених Срба

ЗАГРЕБ - Идентификација посмртних остатака 27 Срба страдалих током сукоба на територији Хрватске обављена је у петак у Заводу за судску медицину и криминалистику Медицинског факултета у Загребу - саопштено је из Комисије за нестала лица Србије.

Посмртни остаци ексхумирани су у Петрињи, Двору, Медарима, Окучанима, Врбовљанима и другим локацијама, а идентификацији су присуствовали и поједини чланови породица настрадалих.

Сви посмртни остаци идентификовани су методом анализе ДНК и њихова сахрана биће обављена у складу са жељама породица.

Овим је настављен процес идентификације жртава страдалих у акцијама хрватске војске и полиције "Бљесак" и "Олуја" 1995. године.

Трагедија у Подгорици

Убијена дјевојка у центру града

ПОДГОРИЦА - Подгоричанка Марија Раичевић (29) убијена је, док је Иван Дуловић тешко рањен у пуцњави која се у петак десила у центру Подгорице.

До пуцњаве је дошло на паркингу иза зграде Дома здравља недалеко од ОШ "Саво Пејановић", преносе црногорски медији.

Полиција трага за мушкарцем за којег се вјерује да је дјевојци пуцао у сљепоочницу, а потом и тешко ранио Дуловића, који је хитно пребачен на операциони сто у Клиничком центру, у Подгорици. Раичевићева је на мјесту остала мртва, а за сада се не зна шта је био повод убиства и тешког рањавања.

Дуловић је иначе зет предсједника Врховног суда Весне Меденице.

ДОБРА ВИЈЕСТ

КАРЛОВАЦ

Снажна експанзија Опште болнице Карловац у протекле три године, награђена је формалним увршћавањем у круг првих медицинских установа у Хрватској, која ће о трошку Хрватског завода за здравствено осигурање ући у поступак акредитације.

ЗАГРЕБ

Приликом гашења пожара у напуштеној кући у Чавоглавској улици у Загребу на спрату куће пронађено је изгорјело тијело мушкарца које је одвезено у Завод за судску медицину гдје ће се утврдити узрок смрти. Пожар је плануо из непознатих разлога.

ЛОША ВИЈЕСТ

ФОТО: АГЕНЦИЈЕ

Акција шпанске, српске, црногорске и хрватске полиције

Пронађен кокаин, ухапшен Црногорац

Шпанска полиција пресјекла канал илегалног кријумчарења дроге из Јужне Америке и заплијенила 36 килограма кокаина који се налазио на прекоокеанском броду

ПОДГОРИЦА - У заједничкој акцији шпанске, српске, црногорске и хрватске полиције у Шпанији заплијењено је 36 килограма кокаина, а ухапшен је црногорски држављанин Божидар Мартиновић.

Дрога из Јужне Америке била је намијењена тржишту западне Европе, преноси РТС.

- У оквиру вишемесечне заједничке акције шпанске, српске, црногорске и хрватске полиције на сузбијању недозвољене трговине наркотицима, припадници шпанске полиције пресекли су још један канал илегалног кријумчарења дроге из Јужне Америке и запленили 36 килограма кокаина - рекао је министар полиције Србије Ивица Дачић Танјугу.

Он је рекао да се кокаин налазио на прекоокеанском броду "ДС Монтросе" који је пловио из Аргентине према земљама западне Европе, да би у тренутку упловљавања у територијалне воде Шпаније дошло до реализације акције.

- Том приликом ухапшен је руководилац машинског погона на броду, црногорски држављанин Божидар Мартиновић, код кога је и пронађен кокаин - рекао је Дачић.

Својевремено је против бизнисмена Дарка Шарића и Горана Соковића из Пљеваља у Црној Гори покренута истрага због сумње да су са Жељком Вујановићем организовали криминалну групу, која је шверцовала кокаин из Јужне Америке у Европу.

Истрага у случају "Балкански ратник" покренута је 17. октобра 2009. везано за заплену око двије тоне кокаина у Уругвају, до које је дошло у заједничкој оперативној акцији српске Безбједносно-информативне агенције (БИА) и америчке агенције DEA.

Кокаин је уругвајска полиција заплијенила на јахти "Мауи", која је пловила под британском заставом у луци Сантјаго Васкес, на ушћу ријеке Санта Лусија, 25 километара западно од Монтевидеа.

Канцеларија Интерпола у Београду је 25. јануара 2010. расписао међународну потјерницу за још увијек одбјеглим Дарком Шарићем, док се брат Душко, такође осумњичен за шверц наркотика налази у затвору.

КОКАИН пронађен код машиновође

Душко Шарић, за којег се сумња да управљао легалним пословима свога брата, наводно је власник дискотеке и ресторана, једне шпедитерске фирме, предузећа и фудбалског клуба из Пљеваља. Он је ухапшен на основу италијанске потјернице према којој се тереди за шверц дроге, али не онај у који је уплетен његов брат.

Браћа Шарић су створили веома јаку мрежу нарко-мафије и у Хрватској са браћом Петром и Антом Чосићем који су ухапшени у Загребу 20. маја ове године оптужени да су шефови крака свјетске хоботнице кријумчара кокаина из Јужне Америке у Европу.

Петар Чосић је био у блиским односима са Дарком Шарићем, а чак му је својевремено пружао уточиште у Загребу.

Клан Дарка Шарића у послу с кокаином је, по навођењу свјетских агенција, успио са нарко-тржишта да истисне чак и најмоћнију калабријску мафијашку организацију "N'Drangheta". У многобројним акцијама италијанске, српске и црногорске полиције само у једној акцији прошле године је по налогу италијанске Канцеларије за борбу против мафије ухапшено више од 80 лица.

Специјални тужилац за борбу против организованог криминала Србије Миљко Радисављевић је указао да се истрага у Србији у случају "Балкански ратник" води против укупно 19 особа, од којих се девет налази у притвору у Србији, а остварена је и сарадња два Тужилаштва за организовани криминал Уругваја и Аргентине са Србијом.

Скандалозан приједлог Хрватске Европској унији

Јасеновачки цвијет на евру

ЗАГРЕБ - Будући да се улазак Хрватске у елитно друштво Европске уније приближава, званични Загреб је предложио да се на "хрватском евру" нађе мотив каменог цвијета у Јасеновцу.

- Дрско, неукусно и увредљиво стављање мотива јасеновачког цвијета на "хрватски евро" опомиње да се од садашње Хрватске, али и ЕУ, може још свашта очекивати - изјавио је предсједник Управног одбора Српског националног друштва "Пребиловци" Миленко Јахура.

ПОДИГНУТИ споменици Веги, Буљану...

Он је истакао да су по Хрватској, која ускоро улази у ЕУ, као и у мјестима у БиХ гдје власт имају Хрвати, у новије вријеме подигнути многи споменици усташама погинулим у Другом свјетском рату или осуђеним због масовних злочина над Србима, па и онима који су својом руком убили стотине српске дјеце, као што су Фрањо Вего, Андрија Буљан, Иван Јовановић Црни и други.

Кованице евра

Он сматра да за овакво стање највећу одговорност сноси српска страна, посебно званични Београд, који је, како је рекао, неколико пута "показао спремност да занемари постојање геноцида над Србима у НДХ зарад интереса појединих политичких и других кругова у Србији.

Свијет

TOP STORIES CNN

Камла Персад-Бишешар, премијер Тринидада и Тобага, изјавила је да су снаге безбједности ове државе разоткриле завјеру чији су чланови планирали да убију њу и неке друге званичнике владе. Десетак људи је ухапшено због наводне завјере, а међу њима има чланова војске и полиције.

Црни петак донио шопинг грозницу у Америку

Стампедо због снижења

Црни петак је тако назван због жртава у стампедима људи који први покушавају да уђу у продавнице, да би искористили највеће годишње попусте у трговинским ланцима

ВАШИНГТОН - Американци су послије прославе Дана захвалности похрлили у велике тржне центре, отпочињући са уобичајеном шопинг грозницом у ово доба године, која ће потрајати све до божићних и новогодишњих празника.

Црни петак је раније тако назван због жртава у стампедима људи који први покушавају да уђу у продавнице, да би искористили највеће годишње попусте у трговинским ланцима. Њих ће, према процјенама, искористити више од 150 милиона људи широм Америке.

Редови испред великих тржних центара почели су да се стварају већ у четвртак увече, пошто је огроман број трговинских ланаца одлучио да отвори своја врата у поноћ или два часа иза поноћи за хиљаде људи који су у редовима чекали од раног поподнева.

ФОТО: АГЕНЦИЈЕ

LCD телевизори од 42 инча за само 199 долара

БОГАТА ПОНУДА

Списак ствари које се могу наћи на овим распродајама нема краја, од "Шарповог" LCD телевизора од 42 инча за 199 долара, преко конзоле за видеоигре "сони плејстејшн 3" такође за 199 долара, до уградних камина за 170 долара.

ПОПУСТИ до 70 одсто

Велики трговински ланац "Џејси Пени" даје попусте на гардеробу од 50 до 70 одсто, а "Кејмарт" 60 одсто на дечије играчке.

- Дошла сам да купим ваздушни кревет на надувавање. Коштао је 99, а на снижењу је 49 долара - рекла је Танјуговом дописнику тридесетосмогодишња Лавања и додала уз осмијех да није дошла да купи телевизор.

Она је нешто прије поноћи са три пријатељице стигла испред великог тржног центра "Таргет", у мјесту Боуви на периферији Вашингтона. Убрзо је, међутим, схватила да су закасниле, јер се испред "Таргета" већ налазило око пет стотина људи, који су мирно у дугачком реду чекали поноћ и почетак шопинг грознице.

Тачно у поноћ велика улазна врата "Таргета" су се отворила и људи су у групама од по десетак пуштани да уђу. Могли су да купују и они који нису хтјели, или нису могли да дођу, тако што су све што им је потребно током распродаја за црни петак, наручили путем интернета.

Полиција Лос Анђелеса објавила је да је најмање 20 људи повријеђено током отварања у трговини "Волмарт", након што се жена посвађала с другим купцем те извадила сузавац, пише АП.

Ипак, понуда ствари које се нуде за куповину путем интернета је доста мања него у самим продавницама. И поред тога, вриједност продате робе путем интернета достигла је 800 милиона долара.

Да се не слажу сви са шопинг грозницом која је захватила Америку, показује невладина група из града Бојзи у Ајдаху, чијих је 75 припадника у тихом протесту испред тржних центара покушало да укаже на бесмисленост куповине ствари које заиста нису потребне.

Њихов протест, међутим, као и још неколико сличних које су организовали симпатизери покрета "Окупирај Волстрит", нису имали баш великог утицаја на Американце, јер посљедња истраживања показују да ће они потрошити просјечно око хиљаду долара по породици током божићних и новогодишњих празника.

Стрпљиво чекају у реду испред шопинг центра

Вијести

Египат

Експлозија на гасоводу

КАИРО - На египатском гасоводу, којим се испоручује гас Израелу и Јордану, у петак ујутро је одјекнула нова експлозија, осма ове године, објавила је египатска новинска агенција Мена. Од експлозије која се догодила на 60 километара западно од града Ал-Ариш на сјеверу земље није било повријеђених, изјавили су очевици који су агенцији Мена потврдили да су видјели људе који бјеже.

Владимир Путин

Избјегнуто дужничко ропство

МОСКВА - Премијер Русије Владимир Путин сумирао је резултате актуелног сазива Државне Думе, истакавши да је увлачење земље у дужничко ропство избјегнуто захваљујући парламентарној већини коју је имала Јединствена Русија. Ми нисмо увукли земљу у такозвано дужничко ропство, док се управо сада дешавају масовни скупови у Португалији, а не престају у Грчкој и Италији, казао је Путин у Ново-Огаријову на предизборном скупу.

Индија

Убијен лидер побуњеника

ЊУ ДЕЛХИ - Снаге безбједности су објавиле да су усмртиле високопозиционираног команданта индијских маоистичких побуњеника у џунгли на истоку државе, стоји у саопштењу владе Индије. Котешвар Рао, познат као Кишеви, водио је трогодишњу борбу са владама индијских држава Западни Бенгал и Џаркан.

Медведев

САД намећу ракетни штит

МОСКВА - Предсједник Русије Дмитриј Медведев оптужио је Вашингтон за наметање Европи планова о размјештању ракетног штита на европском континенту. "Изградња европског ракетног штита у великој мјери је наметнута Европи од Сједињених Америчких Држава", рекао је Медведев новинарима током конференције у граду Петрозаводску, преноје су агенције.

Истрага о масакру на острву у Норвешкој

Објављен Брејвиков позив полицији

ОСЛО - У јавност је пуштен снимак позива полицији Андерса Брејвика, направљен у тренуцима док је масакрирао људе на острву Утоја. Како преносе агенције, Брејвик је полицију позвао усред убијања 69 особа, највероватније са мобилног телефона неке од жртава.

- Здраво, моје име је Андерс Бехринг Брејвик из Норвешког антикомунистичког покрета отпора. Тренутно сам на Утоји и желим да се предам - казао је Брејвик полицији, објаснивши да мобилни телефон није његов.

Затим је спустио слушалицу, иако је полицајац који се јавио питао да му понови његово име и наставио да убија. Цио разговор трајао је само пола минута. Полиција је потом стигла на острво и за два минута ухапсила Брејвика. Међутим, када су стигли затекао их је стравичан призор. Његове жртве лежале су по острву, а само ријетки су успјели да се сакрију иза стијена на обали.

Протест студената у Чилеу

Камењем на полицију

САНТЈАГО - Чилеански студенти су се сукобили са полицијом током протеста у којима су тражили више средстава за јавно образовање, док су и студенти у Колумбији и Аргентини у исто вријеме изашли на улице.

Чилеанска полиција је употријебила сузавац и водене топове против једне групе демонстраната који су бацали камење и боце.

Неки демонстранти су запалили камион, док су други разбијали прозоре на возилима.

Током прекјучерашњих демонстрација ухапшено је око 20 особа, јавила је агенција АП.

Студенти у Чилеу су започели протесте прије више од шест мјесеци тражећи више средстава и друге промјене у јавном образовном систему.

Бразилска војска у акцији

Јуре кријумчаре дуж границе

БРАЗИЛИЈА - Око 6.500 бразилских војника, потпомогнутих ваздухопловним снагама и морнарицом, кренуло је у операцију против кријумчара оружја и дроге дуж граница са Боливијом, Перуом и Парагвајем, саопштили су званичници.

Неименовани званичник Министарства одбране назвао је операцију "Агата 3" најобимнијом координисаном акцијом војске, морнарице и ваздухопловних снага против илегалног кријумчарења и организованог криминала дуж границе од скоро 7.000 километара.

Ова акција је дио стратешког плана који је предсједник Дилма Русеф објавила у јуну да би искоријенила мреже које дрогом и оружјем снабдијевају криминалне групе у Сао Паулу и Рију, пренијела је агенција АФП.

Одлука сиријских власти

Одбацили ултиматум Арапске лиге

БЕЈРУТ - Сирија је у петак одбацила двадесетчетворочасовни ултиматум Арапске лиге да прихвати посматрачку мисију или ће јој бити уведене санкције.

Сиријска државна новинска агенција SANA пренијела је да је Арапска лига "постала средство страног мијешања", уз оцјену да та међународна организација служи интересима Запада за изазивање нестабилности у региону.

Ултиматум упућен у четвртак представља велики ударац за Сирију, једног од оснивача Арапске лиге, а дат је док расте притисак на предсједника Башара Асада да прекине сурови обрачун са демонстрантима, који траже да одступи са власти.

Упркос сукобима полиције и њемачких активиста

Стигао воз са нуклеарним отпадом

ФОТО: АГЕНЦИЈЕ

Воденим топовима по демонстрантима

Активисти сматрају да транспорт нуклеарног отпада представља опасност за животну околину и становништво уколико би дошло до неког инцидента

ГОРЛЕБЕН - Посљедњи воз са 150 тона прерађеног нуклеарног отпада из њемачких електрана ушао је у петак у Њемачку из Француске, послије 24-часовног застоја на граници због сукоба полиције за разбијање демонстрација и антинуклеарних демонстраната.

Полиција је користила и водене топове у настојању да растјера учеснике протеста.

- Воз је прешао границу коју обезбјеђује њемачка полиција. Све је прошло у најбољем реду - изјавио је портпарол француског министарства унутрашњих послова, који се налази на лицу мјеста.

Француске власти су саопштиле у четвртак да су привремено зауставили транспорт жељезничке композиције како би се обезбиједио пролаз конвоја дуж цијелог пута, дугог 700 километара, до коначног одредишта у њемачком граду Горлебену у Доњој Саксонији.

НЕЗАДОВОЉСТВО због нуклеарне технологије

Антинуклеарна група "Напустите нуклеарну технологију" саопштила је, пак, да је до застоја дошло јер су француске власти биле приморане да чекају да њемачка страна дозволи улазак на њену територију.

Конвој са високорадиоактивним отпадом кренуо је у сриједу из француског града Валоње у Нормандији, гдје је у нуклеарном гиганту Ареви био на преради, пренио је Рojтерс.

Кретање посљедњег воза са прерађеним отпадом из њемачких електрана, 12. по реду, пратили су сукоби антинуклеарних демонстраната са полицијом у Валоњи и тада је пет особа ухапшено.

Активисти сматрају да транспорт нуклеарног отпада представља опасност за животну околину и становништво уколико би дошло до неког инцидента.

Послије земљотреса и цунамија који су у марту оштетили нуклеарну електрану у Фукушими у Јапану, многе земље су се суочиле са све већим незадовољством јавности због коришћења нуклеарне технологије.

Затварање

Њемачка је тако пристала да до 2022. године затвори осам нуклеарних електрана у земљи, а у међувремену ће престати да шаље нуклеарни отпад на прераду у Француској и складиштиће га у својим градовима.

Воз прешао границу

Погоршано здравствено стање Саифа ал-Ислама

Мора на ампутацију због гангрене

Саиф ал-Ислам

ТРИПОЛИ - Син бившег либијског лидера Моамера Гадафија, Саиф ал-Ислам, мора да буде операсан због гангрене која му је захватила шаку, на мјесту гдје су му откинути палац и кажипрст, изјавио је љекар који га је прегледао.

Саиф је задобио повреде на прстима десне руке током НАТО бомбардовања прије неколико седмица, мада се у медијима појавила верзија да су му прсте приликом мучења одсјекли побуњеници.

- Та рана није најбоља и неопходна је ампутација - рекао је Рojтерсу Андреј Мураковски, љекар који ради у Зинтану.

Мураковски, који је рођен у Украјини, прегледао је прије неколико дана Саифа и рекао да би, уколико не буде операсан, могао озбиљно да се разболи.

- Његов кажипрст је откинут, кошчице су смрскане. Исти случај је и са палцем - рекао је Мураковски.

НЕ ЖЕЛЕ да га пребаце у болницу

Хируршка интервенција која је неопходна Саифу је једноставна и могла би да се обави у Зинтану под локалном анестезијом, навео је Мураковски.

Борци из Зинтана, који држе Саифа заробљеног, не желе да га пребаце у болницу, страхујући да би неко могао да га убије.

- Могао сам то да обавим и раније. Није ургентно, стање је такво већ цијели мјесец. Али било би добро да се ускоро оперише - истакао је Мураковски.

Када је објављена слика Саифа са увијеним прстима на руци, многи Либијци су мислили да су му они који су га ухапсили одсјекли прсте зато што је Гадафијев син пријетио побуњеницима и при том махао руком.

Према мишљењу Мураковског, Саиф је прсте повриједио приликом "неке експлозије".

Саиф је ухапшен у суботу у пустињи на југу Либије заједно са двојицом помоћника.

На помолу рјешење политичке кризе која данима потресе Египат

Војска предложила мандатара

ФОТО: АГЕНЦИЈЕ

Демонстранти остају на тргу Тахрир

Камал ал-Ганзури

Угледни економиста

Послије народне побуне почетком године, којом је свргнут Мубарак, Ганзури се дистанцирао од бившег лидера у једном телевизијском интервјуу. Постао је цијењен у свијету економије радом на јачању веза између Египта и Свјетске банке и Међународног монетарног фонда.

Учесници протеста поручили да остају на централном каирском тргу Тахрир све док војска не преда своја овлашћења цивилној влади

Наљепнице са сатиром на Мубараков рачун

Ред протеста, ред продаје сувенира на тргу Тахрир

Чауре од димних бомби

КАИРО - Египатски Војни савјет повјерио је дужност бившем премијеру Камалу ал-Ганзурију (78) да формира нову владу, што је он прихватио, објавили су египатски медији.

Ганзури је начелно прихватио да води владу националног спаса послије састанка с првим човјеком Савјета Мухамедом Хусеином Тантавијем, објавио је дневник "Ал-Ахрам".

Ганзури је био премијер Египта од 1996. до 1999. године, под режимом свргнутог предсједника Хоснија Мубарака.

Вијест о његовом именовању услиједила је пошто је владајући Војни савјет нешто раније прихватио оставку прелазне владе премијера Есама Шарафа у јеку немира у земљи, у којима је, од суботе, погинуло најмање 40 људи, и позвао политичке снаге на разговоре о формирању владе националног спаса, пренио је АФП.

ИЗБОРИ у понедјељак

У међувремену, сукоби између египатских снага безбједности и демонстраната који траже оставку војног режима престали су у четвртак у поноћ, али су учесници протеста поручили да остају на централном каирском Тргу Тахрир све док војска не преда своја овлашћења цивилној влади.

- Уз Божију помоћ, од поноћи није било сукоба с полицијом или војском. Направили смо барикаде због крвопролића и због рањених, којих је више од 3.000 - рекао је Саед Халед Гамари, један од демонстраната.

Демонстранти ће остати на улици док не буду испуњени њихови захтјеви да се војска врати у касарне и да се владавина земљом преда цивилним властима, јавила је "Ал-Џазира".

Ситуација у Египту је у петак била знатно мирнија него што је то било претходних дана, послије извињења које су упутиле војне снаге безбједности. Избори ће бити одржани 28. новембра, како је и планирано.

Око 80 милиона Египћана у понедјељак би требало изаћи на биралишта.

- Одржавање избора национални је циљ Египта. Судије су спремне, снаге безбједности су спремне и народ Египта би требало да буде спреман да преузме одговорност и изађе на изборе - изјавио је члан Војног савјета Муктар ал-Мула.

Он је оцијенио да су избори први корак ка изградњи демократије у земљи, нагласивши да је то фаза "у којој нас ништа не би требало спријечити да успијемо".

Њујорчани обиљежили Дан захвалности

Три милиона људи на паради

ФОТО: АГЕНЦИЈЕ

ЊУЈОРК - Њујорчани су Дан захвалности обиљежили традиционалном Мејсис парадом, која се у том граду одржава већ 85 година, уз учешће познатих музичара и забављача.

Процјењује се да је на тротоарима њујоршких улица стајало више од три милиона људи, поздрављајући више од 2.500 костимираних учесника параде, међу којима су били и музичке звијезде Мери Џеј Блаџ, Аврил Лавињ и Си Ло Грин.

БАЛОНИ са ликовима из цртића

Градом су прошетале и средњошколске музичке трупе, а међу великим балонима

које су носили учесници параде били су ликови Спајдермена, Снупија, жапца Кермита, Штрумпфова, Микија Мауса, Кунг фу Панде...

Параду је на телевизији гледало око 50 милиона људи.

Вијести

Строс-Кан

Не напушта Француску

ПАРИЗ - Адвокати бившег директора Међународног монетарног фонда Доминика Строс-Кана демантовали су писање једног француског часописа да би он могао да напусти земљу и пресели се у Израел. Магазин "Гала", позивајући се на један израелски веб сајт, објавио је да Строс-Кан разматра понуду за мјесто директора израелске Централне банке.

Охајо

Хапшење Амиша

ОХАЈО - Седам мушкараца, некадашњих припадника вјерске заједнице Амиша, ухапшено је у Охају због кривичних дјела почињених из мржње према својој бившој "сабраћи". Они су својој сабраћи у неколико наврата насилно одсијецали косе и браде. Чланови одбјегле групе Амиша осумњичени су да су напали жене и мушкарце у својој заједници одсијецајући им косу и браду.

Москва

Без параде поноса

МОСКВА - Градоначелник Москве Сергеј Собјанин поновио је своје противљење одржавању параде поноса у руској престоници. Моје мишљење није се промијенило, рекао је Собјанин за радио Ехо Москве. Он је додао да је већина Московљана против организовања параде поноса и да њихово мишљење треба поштовати. Собјанинов претходник Јури Лушков некада је описао параду поноса као "сатанистички догађај".

Русија

Избори 4. марта

МОСКВА - Предсједнички избори у Русији биће одржани 4. марта идуће године, одлучио је у петак горњи дом руског парламента, Савјет Федерације. У складу са Законом о избору предсједника Русије, дан гласања за предсједника државе биће друга седмица у мјесецу у којем је шеф државе биран прошлог пута.

Бањалука

ВИЈЕСТИ ИЗ ПОРОДИЛИШТА

2 дјевојчице **5** дјечака

Осам штићеника кренуло у самосталан живот

Током посљедње године боравка у Дому млади уче да самостално кувају, перу веш, брину о свом здрављу, рационално располажу новчаним средствима, уче писање биографија и припремање неопходне документације за тражење запослења, рекла Благојевићева

Од малих ногу до пунољетства штићеници као породица

ФОТО: АРХИВА

ПИШЕ: САЊА ЈОКИЋ
sanjaj@glassrpske.com

Осам штићеника Дјечијег дома за незбринуту дјецу "Рада Врањешевић", који су постали пунољетни, напустило је током ове године систем социјалне заштите и кренуло у самосталан живот.

Рекла је ово "Гласу Српске" директор ове социјално-васпитне установе Свјетлана Благојевић.

- За младе који похађају завршну годину средње школе формирана је посебна васпитна група у склопу пројекта који се имплементира уз едукативну и дијелом финансијску подршку холандске организације "Flexus". Управо тих 12 мјесеци ови млади људи провели су у припремама за самосталан живот - истакла је Благојевићева.

Према њеним ријечима, у оквиру самог програма планиране су активности усмјерене на развој и унапређење животних вјештина и подизања нивоа самосталности, да би млади били спремнији на живот послије институције.

- Кроз активности овог пројекта укупно је прошло или тренутно пролази 23 младих - рекла је Благојевићева.

ПО ИЗЛАСКУ
из Дома враћају се у матичне општине

Како је истакла, у посљедњој години боравка у Дому штићеници уче да самостално кувају, перу веш, брину о свом здрављу, рационално располажу новчаним средствима, да пишу биографије и припремају неопходну документацију за тражење запослења.

- Такође, пружа им се неопходна психо-социјална подршка за ширење социјалне мреже, односно успостављање контаката са сродницима, испитивање могућности стамбеног збрињавања и тражења запослења. Највећа подршка потребна је ради оснаживања самопоуздања, самопоштовања и успостављања адекватног система вриједности - рекла је Благојевићева.

Још је додала да се млада особа, по изласку из Дома и уз подршку надлежног Центра за социјални рад, враћа у своју матичну општину, гдје јој се и даље пружа финансијска и психосоцијална подршка, те помоћ у смислу ангажовања у потрази запослења и стамбеног збрињавања.

- Даља подршка младој особи зависи од капацитета надлежног Центра за социјални рад. По завршетку школовања организује се учешће у матурским екскурзијама и прославама матурских вечери. Уколико млада особа изражава жељу и има способности да настави школовање студирањем, обавезно се омогућавају услови за то - нагласила је Благојевићева.

Додала је да су се неки од осморо штићеника, колико их је изашло из Дома у овој години, одлучили за даљу едукацију.

- Неки од њих су, уз подршку надлежног Центра за социјални рад, пронашли запослење у матичним општинама или живот наставили у оквиру биолошких породица или сродника. Неки су потражили запослење у Бањалуци или чак отишли у иностранство у потрази за послом - казала је Благојевићева.

Дом некима једина кућа

КОНКУРСИ

Свјетлана Благојевић је рекла да млади, одрасли у Дому, приликом конкурисања за посао немају никакву предност.

- Троје младих људи из прошлогодишње групе припремања за самосталан живот наставило је свој образовни процес студирањем. Једно од њих изашло је из Дома док су друга два студента наставила живот у Дому, углавном због потребе да буду уз млађег брата и сестру - рекла је Благојевићева.

ГРАДСКИ ВОДИЧ

Важни телефони

Информације	1185
Хитна помоћ	124, 230- 620
Ватрогасци	123
ЦЈБ	122, 337-100
Тачно вријеме	1373
Метеоролошка станица	307-943
S.O.S. телефон (Линија за помоћ жртвама насиља у породици)	1264

болнице

Паприковац	342-100
Поликлиника	247-333

ординације

Деамедик	309-221
Еуромедик	219-111
Интермедик	216-661
Јелена	324-310
Фирена	437-222

превоз

Аутобуска станица	922 000 922 001
Жељезничка станица	301-229
Аеродром Бањалука	535-210
Билетарница (центар)	315-867

taxi

novi patrol taxi
најбољег града
1533
SVE JE NOVO OSIM CIJENA !
patrol.taxi@mail.com

инспекција

Санитарна	244-475
Тржишна	348-710
Инспекција рада	348-730
Просвјетна	466-346
Комунална	306-464
Републичка управа за инспекцијске послове	213-624
Републички девизни инспекторат	300-434

кварови

Пријава кварова	258-686
Кварови на телефонима	1275

хотели

"Босна"	215-681
"Палас"	218-723
"Идеја"	217-444
"Видовић"	217-217; 245-800
"Цезар"	326-400
"Гранд"	380-105
"Мериот"	222-870; 217-801

РЕПЕРТОАР

РЕПЕРТОАР

БИОСКОПИ МУЛТИПЛЕКС "ПАЛАС"

БЕСМРТНИЦИ
жанр: акција, фантазија
улоге: Мики Рурк, Фрида Пинто, Хенри Кевил...
термини: 18.30, 20.45, 22.45

СУМРАК САГА: ПРАСКОЗОРЈЕ

жанр: фантазија, романса
улоге: Кристен Стјуарт, Роберт Патинсон, Тејлор Лотнер...
термини: 15.30, 17.45, 20.00, 22.15, суботом и недјељом у 12 часова

ПЛЕС МАЛОГ ПИНГВИНА 2 - 3D
жанр: анимирана авантура
улоге: Робин Вилијамс, Илаја Вуд, Бред Пит...
термини: 16.30, суботом и недјељом у 11 часова

ПАРАДА
жанр: домаћи филм
улоге: Никола Којо, Милош Самолов, Горан Навојец, Бојан Навојец, Дејан Аћимовић, Ивица Задро
термини: 14.30, 17.00, 19.30, 22.00

НАРОДНО ПОЗОРИШТЕ РС
"Није човјек ко не умре" трагикомедија Велимира Стојановића, сцена "Петар Кочић", субота и 30. новембра у 20.30 часова

ДЈЕЧИЈЕ ПОЗОРИШТЕ РС
"Чаробњак из Оза" субота у 18 часова
"Фолклорна магија" недјеља у 11 часова

МУЗЕЈ РЕПУБЛИКЕ СРПСКЕ
Стална изложбена поставка - "Од праисторије до савременог доба"
Мултимедијална изложба - "Јасеновац"
Акварели малог формата

МУЗЕЈ САВРЕМЕНЕ УМЈЕТНОСТИ РС
Изложба слика аутора Виктора Мајданића
Изложба слика и скулптура Миливоја Унковића

ГАЛЕРИЈА УДАС
"Јесен графике"

НАРОДНА И УНИВЕРЗИТЕТСКА БИБЛИОТЕКА РС
Изложба "Андрићева лица", аутор: Биљана Ђорђевић-Мироња, траје до 30. новембра

ДОМ ОМЛАДИНЕ
"Вријеме је за бебе" нови наступ комичарске трупе АКТ "Алија Сиротановић", 28. новембар у 20 часова

Тржница

Кромпир	0,8	Краставац	2	Карфиол	3	Шампињони	4,5	Наранџе	1,5
Паприка	1,5	Мрква	1,5	Шпинат	4	Ораси	12	Мандарине	1,5
Купус	1	Лук	1	Патлиџан	1,5	Јабуке	1	Банане	1,5
Парадајз	2	Пасуљ	3,5	Тиквице	4	Грожђе	2	Крушке	2

ФОТО: ГЛАС СРПСКЕ

Малишани добили средства за набавку уџбеника

НОВЧАНУ помоћ подигло 466 дјеце

Град води рачуна о малишанима из породица борачких категорија

За дјецу погинулих бораца 100.000 КМ

До сада је ову новчану помоћ подигло 466 дјеце, а према евиденцији нашег одјељења, на редовном школовању је њих 565, казао Шмитран

ПИШЕ: ЈЕЛЕНА БЈЕЛИЦА
jelenabj@glassrpske.com

Град ће и ове године из свог буџета издвојити 100.000 КМ како би се помогло ученицима и студентима који су дјеца погинулих бораца, а до 30. новембра трајаће додјела средстава за набавку уџбеника.

Рекао је ово за "Глас Српске" начелник Одјељења за борачко-инвалидску заштиту Административне службе града Милош Шмитран и додао да се још увијек могу јавити они који средстава нису подигли.

- До сада је ову новчану помоћ подигло 466 дјеце, а према евиденцији нашег одјељења, на редовном школовању је њих 565. Средства могу да се преузму уз потврду о редовном школовању, а ријеч је о износу од 100 КМ по ученику, односно студенту - истакао је Шмитран.

Милош Шмитран

Према његовим ријечима, право на ову помоћ имају ученици основних и средњих школа, те студенти из категорије породица погинулих бораца који имају рјешење Одјељења за борачко-инвалидску заштиту града Бањалука.

ДИЈЕЛИ се 100 марака по ученику

- Одјељење за борачко-инвалидску заштиту током новембра се бавило и другим активностима како би помогло овим категоријама. Битно је истаћи да смо ове године ријешили 108 захтјева за додјелу једнократне новчане помоћи породицама погинулих бораца, ратних војних инвалида и бораца. Ова помоћ износи од 100 до 500 КМ, у зависности од тога колико им је потребно, а онима који су тешко болесни и иду на операције и дуготрајно лијечење помогнемо и са максималних 2.000 марака - казао је Шмитран.

Додао је да је током протеклог и овог мјесеца првостепена љекарска комисија за преглед лица у поступку за остваривање права по Закону о правима бораца, војних инвалида и породица погинулих бораца седам пута обављала комисијски преглед и донијела налаз и мишљење у 159 предмета.

Канцеларија

Из Одјељења за борачко-инвалидску заштиту Административне службе града подсјећају да су измјештене канцеларије за категоризацију бораца и да се од октобра ове године налазе у улици Краља Алфонса XIII број 11.

ГРАДСКЕ ВИЈЕСТИ

Подршка борби против зависности

С циљем подизања свијести становништва о штетности злоупотребе психоактивних супстанци и проблема зависности, Административна служба града подржала је кампању "Мјесец борбе против болести зависности" коју организује Влада Републике Српске, а која ће трајати све до 15. децембра.

- Подршка овој кампањи представља наставак политике града у борби против наркоманије и болести зависности на подручју града. На основу закључака Скупштине града и градског Одбора за здравство, током ове године расписан је јавни позив за израду акционог плана за борбу против наркоманије на нивоу града за период 2011 - 2012. година. Пријавило се само Удружење грађана "Викторија", којем је тај посао и повјерен - казали су у градској управи.

С. Ј.

Промовисан здрав начин забаве

Поводом Дана борбе против насиља над женама и дјевојчицама - 25. новембра, "Перпетумобиле - Центар за развој младих и заједнице" организовали су у петак у Музичком павиљону промотивну акцију "Такмичење у најдужем загрљају" која је за циљ имала промоцију здравог начин забаве без алкохола, цигарета и насиља.

Рекао је ово "Гласу Српске" координатор пројекта Саша Остојић.

- Наш допринос смањењу насиља међу младима, а поготово заснованог на роду и полу, дајемо и кроз ангажман младића у радионицама и кампањама "Буди мушко". Кампања је усмјерена примарно на младиће средњошколског узраста с циљем промовисања вриједности ненасилног понашања, родне равноправности... - казао је Остојић.

С. Ј.

Украјинци се сјећају жртава Холодомора

ФОТО: АРХИВА

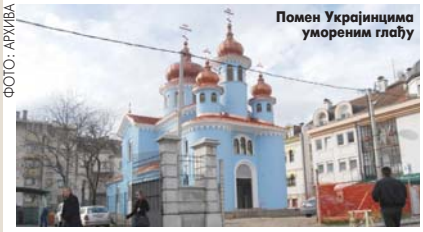

Помен Украјинцима умореним глађу

Координациони Савез украјинских удружења и Организација "КРУТО" прикључили су се обиљежавању 78. годишњице геноцида над украјинским народом умореним глађу у Холодомору, а ове активности биће реализоване у суботу у 11 часова у бањалучкој украјинској цркви.

Рекао је ово "Гласу Српске" предсједник Савеза Мирослав Бобрек.

- У просторијама Културно-просвјетног удружења Украјинаца "Тарас Шевченко" у подне је предвиђено приказивање филма о Холодомору. Богослужење и парастос за уморене глађу у Украјини одржаће се у украјинској цркви са почетком у 11 часова. Позивамо све предсједнике украјинских удружења да нам се придруже - казао је Бобрек.

С. Ј.

МАТИЧНИ УРЕД

Рођени:

Ана Кременовић, кћи Саше и Драгане; Максим Симић, син Драгољуба и Тамаре; Ђорђе Којчиновић, син Предрага и Наде; Зорана Макарић, кћи Зорана и Слађане; Милица Павичар, кћи Далибора и Весне; Јована Танасић, кћи Дариа и Бориславе; Давид Бабић, син Синише и Ведране; Дамјана Ћетковић, кћи Ранка и Недељке; Андреј Ћупина, син Драгана и Дарије; Његош Дедић, син Милорада и Весне; Ђорђе Миличић, син Владимира и Сандре; Габриела Петошевић, кћи Милана и Весне; Маријана Марковић, кћи Винка и Крстине; Петар Радујковић, син Александра и Санеле; Николина Максимовић, кћи Веселка и Горане; Анђелина Копрена, кћи Дарка и Драгане; Анђела Шикањић, кћи Младена и Драгане.

Умрли:

Радомир (Мирко) Спасенић, рођен 1948. године.

ПАЖЊА

Смеће поред контејнера

Приликом редовне контроле припадници Комуналне полиције пронашли су одложено смеће поред контејнера у улици Старине Новака у Обилићеву, што су и становници ове улице пријављивали - саопштено је из Комуналне инспекције.

- Обавијештено је предузеће "Чистоћа" ради уклањања отпада - наводи се у саопштењу.

С. Ј.

Култура

Читајте...

Бојан Медић, **ЧАЈНИ КЛУБ ПРОФЕСОРА НИКОЛИЋА**

Лусинда Рајли, **КУЋА ОРХИДЕЈА**

Фестивал у Источном Сарајеву

"Монодрама Српске" од 5. до 10. децембра

ИСТОЧНО САРАЈЕВО - Међународни фестивал малих сцена "Монодрама Српске", 16. по реду, биће одржан од 5. до 10. децембра у Источном Сарајеву.

Ове године фестивал траје дан дуже, а у пет такмичарских дана, као и претходних година, публика ће моћи да погледа пет позоришних представа и четири монодраме. Шести дан фестивала предвиђен је за додјелу награда и за представу у част побједника.

Директор фестивала је Недељко Зеленовић, а селектор Љубо Божовић.

- Додијелићемо награду за најбољу представу и најбољу монодраму, а стручни жири ће прогласити најбољег глумца и најбољу глумицу фестивала - најавио је Зеленовић.

На фестивалу ће учествовати позоришта из Београда, Ужица и Шапца, Бањалуке и Мостара.

Ж. До.

Сусрети позоришта у Брчком

"Отац на службеном путу" побједник

БРЧКО - Представа "Отац на службеном путу", у извођењу београдског "Атељеа 212", побједник је 28. сусрета професионалних позоришта у Брчком, јавио је Танјуг.

Представа, коју је режирао Оливер Фрљић, поред награде за најбољу на фестивалу, добила је и награду за најбољи драмски текст, која је припала Абдулаху Сидрану и за најбољу мушку улогу, коју је заслужио Властимир Ђуза Стојиљковић.

Стручни жири су чинили Боро Драшковић, редитељ и театролог, Ибрахим Кајан, драмски писац и Велимир Висковић, писац и театролог.

Селектор овогодишњих сусрета, који су завршени у петак увече, проф. др Дарко Лукић, драмски писац и театролог из Загреба, у такмичарској селекцији одабрао је најуспјешнија остварења овогодишње репертоарске продукције из Београда, Загреба, Осијека, Тузле, Сарајева, Бањалуке и Зенице.

Пети екс-ју конкурс графике

Признање Ранки Лучић-Јанковић

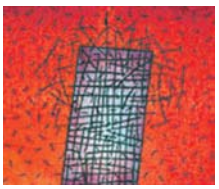

БЕОГРАД - Жири Петог екс-ју конкурса за графику додијелио је прву награду умјетници Ранки Лучић-Јанковић из Београда за рад "Црвени пулсар" у комбинованој техници, а награђено је још пет најуспјешнијих учесника, саопштили су у петак организатори.

Друга награда додијељена је Милошу Ђорђевићу из Београда за рад "Каскада" у техници суве игле, а трећа Бранку Николову за дигитални принт "Наилажење".

Награђени су и студентски радови, а у тој категорији прву награду добила је Дајана Радош из Ријеке, другу Аднан Хоза из Сарајева, а трећу Невена Мишковић из Београда. На конкурсу је учествовало 155 умјетника, а изабрана су 33 рада у категорији најбољег графичара и 16 студентских графика који ће бити изложени у Галерији Студентског центра Нови Београд до 6. децембра.

Отворен међународни фестивал студентског филма у Бањалуци

Покренута трака "Дука феста"

Ове године биће додијељене награде за најбољи играни филм, најбољи документарни филм и за најбољу режију. Жири чине редитељи Пјер Жалица и Фарук Лончаревић из Сарајева, као и Марко Шипка, један од прошлогодишњих побједника, рекао Станивук

ПИШЕ: МИРНА ПИЈЕТЛОВИЋ
mirnap@glassrpske.com

БАЊАЛУКА - Четврти међународни фестивал студентског филма "Дука фест" отворен је у четвртак увече пројекцијом првог дијела играних такмичарских филмова у Дому омладине у Бањалуци, а у организацији Академије умјетности Универзитета у Бањалуци.

Фестивал је свечано отворила начелник Одјељења за друштвене дјелатности у Административној служби града Бањалуке Љиљана Радовановић, подсјећајући на велики значај Академије умјетности у културном и педагошком смислу.

У КОНКУРЕНЦИЈИ 57 студентских филмова

- Говор на "Дука фесту" увијек има тон сјете и сјећање на разлог због којег је овај фестивал и настао и чије име носи, а то је трагично преминули студент режије Душко Дукић Дука. Међутим, ако се његови пријатељи и колеге окупе око племените идеје да направе једну манифестацију у сјећање на оно што је он био и што је желио да постане, онда такво сјећање не умире и успомена на њега наставља да живи - рекла је Радовановићева на отварању фестивала.

Ове године су на адресу "Дука феста" стигла 104 студентска филма, а селекцијом је одабрано 57 студентских филмова који ће публици бити представљени до недјеље, 27. новембра.

У програму су, према ријечима директора фестивала Душка Станивука, документарни и играни филмови студената из многих земаља: Индије, Русије, Шведске, Словачке, Енглеске, Бугарске, Белгије, Финске, Јужне Кореје, Румуније, Пољске, Португалије, Њемачке и са простора екс-ју земаља.

- Као и претходних година, угостили смо колеге из других земаља и других филмских школа. Ове године биће додијељене награде за најбољи играни филм, најбољи документарни филм и за најбољу режију. Жири, који се одрекао хонорара у сврху награда фестивала, чине редитељи Пјер Жалица и Фарук Лончаревић из Сарајева, као и Марко Шипка, један од прошлогодишњих побједника - рекао је Станивук.

Према ријечима Фарука Лончаревића, критеријуми за оцјењивање су прије свега квалитет, а за њега, како каже, постоје двије врсте филмова, а то су добри и лоши.

- Битна ми је ауторска визија приче, као и естетика филма, односно на који начин је реализована идеја. Мислим да су овакви фестивали изузетни како би се популарисао студентски филм, а пошто и сам радим као предавач на Академији у Сарајеву, одговорно тврдим да на нашим просторима има веома много талентованих аутора којима треба дати шансу - закључио је Лончаревић.

Музички програм

Поред филмских пројекција, организатори су за све посјетиоце припремили и музички дио програма, у којем учествује неколико DJ-ева и групе "Источно стајање", "Испад", "Кликери" и "Ateheist rap". Сви садржаји "Дука феста" су бесплатни.

Међународни фестивал класичне гитаре у Бањалуци

Дах Италије у музици Паола Серена

БАЊАЛУКА - Другог дана шестог Међународног фестивала класичне гитаре "Гитар фест" у Бањалуци пред публиком у пуној сали Банског двора Културног центра наступио је у четвртак увече гитариста Паоло Серено из Италије.

Све вријеме комуницирајући са публиком, упознавао је присутне са репертоаром који изводи познатим италијанским "фингерстајлом", што је публика

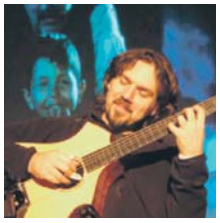

наградила громогласним аплаузом.

Оно што је визуелно било интересантно публици на концерту јесте пројекција ауторског филма, који је све вријеме Паоло Серено илустровао својом музиком.

УЗ КОНЦЕРТ приказан и ауторски филм

Паоло Серено је познати италијански гитариста који је наступао са великанима класичне гитаре на важним музичким догађајима.

У његову богату биографију уписан је и један ауторски албум, као и књига посвећена гитарској техници Марчела Дадија. Ради на Универзитету у Парми комбинујући подучавање гитаре са концертном каријером.

"Гитар фест" ће бити затворен вечерас у 20 часова концертом побједника фестивала, а за награде су се такмичили ученици основних и средњих музичких школа.

М. П.

Глумац Хју Лори прелази у редитеље

ЛОНДОН - Енглески глумац Хју Лори наговиједстио је да ће његови глумачки дани на телевизији бити одбројани послије серије "Доктор Хаус" и да ће се касније посветити режији и писању, јавиле су агенције.

Лори игра доктора Хауса од 2004, а серија је тренутно у осмој сезони приказивања. Глумац је казао да себе сматра "изузетно срећним" због тога што је добио ту улогу и додао да ће се по окончању снимања опробати у улози редитеља.

Округли сто Академије наука и умјетности Републике Српске

Судбоносан почетак Института за српски језик

Академија свесна одговорности у укупном животу Републике, научном и културном као и његовању језика. Институт прилика да се институционално организовано истражује језичка проблематика, рекао Реметић

ФОТО В. СТОЈАКОВИЋ

Предавање у организацији Матице српске РС

ПИШЕ: НЕДА СИМИЋ-ЖЕРАЈИЋ
nedasz@glassrpske.com

БАЊАЛУКА - Заштита српског језика у БиХ, као најважнијег националног духовног богатства, мора бити институционална и може се водити само научним чињеницама.

Рекла је то проф. др Миланка Бабић са Филозофског факултета из Источног Сарајева на Округлом столу "Језик и писмо у Републици Српској", који је организовала Академија наука и умјетности Републике Српске.

- Српски језик је угрожен у БиХ, јер Србија и Српска не схватају да је спор о језику важан не само за српску културу него и за опстанак српског народа - истакла је Бабићева.

Угледни лингвиста проф. др Милош Ковачевић на предавању у организацији Матице српске РС, које је било увод у Округли сто, истакао је да је БиХ успјела да разбије оно што је најбитније за опстанак српског језика, а то је јединство српског језичког и културног простора.

- Стање у БиХ на политичкој и лингвистичкој сцени је идентично. Кад одете на Филозофски факултет у Сарајево данас сви говоре о босанско хрватском српском језику као прелазној фази, а то је врло кобна фаза, јер тај назив језика је подлога за босански језик. Кад год треба да се осамостаљује назив језика увијек се осамостаљује први дио тог назива. Тако ће полако "бхс" бити босански језик - рекао је Ковачевић.

Милош Ковачевић

Република Српска да би се изборила за статус српског језика и опстала мора да има Институт за српски језик. Професор Ковачевић подсјетио је да већ годинама указује на то о чему је "Глас Српске" писао у више наврата.

Болоња прогони науку

- У овом тренутку Институт највише може припомоћи српском језику у РС, јер без Института нема истраживања. Болоња је почела полако прогонити науку са универзитета. Ако немамо институт који ће се бавити језиком, не можемо говорити о статусу српског језика. Најгоре је то што постоји институт у Сарајеву који се представља као заједнички и што је најгоре он се не зове институт за босански него институт за језик - казао је Ковачевић.

Додао је да једино код Срба нема сагласности између политике и науке.

Током предавања чуло се да је Република Српска већ добила Институт за српски језик, што је изненадило чак и многе учесни-

ФОТО: С. ГАРИЋ

Са Округлог стола

ке Округлог стола.

Предсједник Академије наука и умјетности РС проф. др Рајко Кузмановић је рекао да је Академија наука и умјетности у априлу формирала четири института и то Институт за језик и књижевност, Институт за историју, Институт за друштвене науке и Институт за природне и биолошке науке.

РАЗБИЈЕНО српско језичко јединство

- Ми се боримо за наш идентитет у РС и БиХ. Посебно је значајан Институт за језик и књижевност, јер је у БиХ ситуација врло неповољна по српски језик, због тога што се настоји провести теза још из времена Аустроугарске да се формира земаљски тј. босански језик. Ми се морамо супротставити таквим схватањима, јер језик је јединствен, то је српски. Све друго су политички језици - нагласио је Кузмановић.

Институт за језик и књижевност ће, према ријечима Кузмановића, у идућим годинама интензивно радити.

На челу Института је академик Слободан Реметић, који је истакао да је Институт основан, јер је Академија наука и умјетности свјесна своје одговорности у укупном животу Републике, научном и културном, као и његовању језика.

- Постоји пуна корелација између језика и друштвених прилика у једном друштву. Овде је специфичност у томе што, када је о књижевном језику реч, на простору између Бугарске и Словеније десило се нешто што планета не зна. На темељу једнога језика, који је Вук Караџић половином 19. века реформисао за потребе српскога народа и његове културе, данас постоји више политичких језика - објаснио је Реметић.

Ова проблематика, по његовом мишљењу, има своја два аспекта.

- Са научне стране ствар је савршено јасна. То је један језик, а јасно је и са друге стране. Десило се да је аргумент снаге надвладао снагу аргумента. Када је књижевни језик у питању ту увек одлучује реч политике - сматра Реметић.

Подсјећа да императори једног народа потписују декрете о реформама језика.

-Најбољи случај је руски језик. Биле су две реформе њихове ћирилице, прву је потписао император Петар Велики 710. а другу император Лењин 917. године. Данас на нашем језику други збијају своје редове, хомогенизација католика у хрватском народу десила се захваљујући Вуковом језику. Сви муслимани имају босански језик и у Зеници и у Какњу и у Кладњу и у Сарајеву и у Новом Пазару - наводи Реметић.

Српски укинут у Уставу

Учесници Округлог стола сложили су се да је велики проблем у Републици Српској што је међународна заједница октроисаним уставом укинула термин српски језик.

У Уставу Српске наводи се да постоји језик српског народа, језик бошњачког и језик хрватског народа.

Сваки је почетак важан, а почетак Института за српски језик је и тежак и судбоносан.

- Сада правимо документе који су неопходни, али у сваком случају, то је прилика да се институционално истражује језичка проблематика, баштина писана и усмена, језик и језичка политика. То је прилика и да кадрове подижемо, у пуној сарадњи са сродним институцијама у РС, катедром за српски језик у Бањалуци и Источном Сарајеву.

Опредјељење стручњака за српски језик и књижевност је, кажу, да језичка питања рјешавају у оквиру политике јединственог културног простора.

Повеља

Послије Повеље о босанском језику, која у првом члану каже босански језик није само језик Бошњака него свих оних који се осјећају становницима Босне, данас босански полако почиње да добија статус какав су му намијенили. Раније је босански језик био анатемисан код Срба, тај термин готово да и нисмо употребљавали. И кад је требало употребљавали смо термин бошњачки. Данас више никоме не смета термин босански језик, постао је уобичајен.

Вијести

Пожега

Фестивал "Интеракција"

ПОЖЕГА - Први филмски едукативни центар "Интеракција" биће отворен у недјељу у Пожеги, а циљ је афирмација филмског стваралаштва дјеце и младих, јавио је Танјуг. На основу одлуке селекционе комисије, изабрано је 35 полазника који ће током осам мјесеци кроз радионице бити упознати са основама писања сценарија и језика филма.

Концерт

Перформанс уз гусле

БЕОГРАД - У оквиру Међународне етномузиколошке конференције "Балканске музичке праксе - етномузиколошке перспективе" у Српској академији наука и уметности, у петак је у Уметничком павиљону "Цвијета Зузорић" одржан концерт традиционалне српске музике, јавио је Танјуг. Изведене су јуначке епске пјесме које се традиционално пјевају уз гусле. Модерни гусларски перформанс извео је Велько Ђурановић.

Београд

Представа "Усамљени запад"

БЕОГРАД - У Београдском драмском позоришту у петак увече премијерно је изведена драма "Усамљени запад", дипломска представа студената глуме Факултета драмских уметности у класи професора Драгана Петровића Пелета, јавио је Танјуг. Улоге играју Матеја Поповић, Урош Јаковљевић, Миодраг Радоњић и Марија Стокић. Комад Мартина Макдоне је црна комедија која изненађује не само својим околностима, већ и ставом према животу.

Лондон

Умрла Ен Мекафри

ЛОНДОН - Ауторка серије романа о змајевим јахачима Перна Ен Мекафри умрла је у својој кући у Ирској, јавио је Танјуг. Америчка ауторка постала је једна од првих жена која се пробила у мушком свијету научне фантастике и током шездесетих освојила двије важне награде - "Хјуго" и "Небула" за научну фантастику. Била је прва жена која је освојила те награде. Њен посљедњи роман, који је писала са сином Тодом, требало би да се појави у штампи идуће године.

Пронађена "изгубљена" књига

Објављен роман Џека Керуака

ЛОНДОН - Први роман америчког писца Џека Керуака, за који се годинама вјеровало да је изгубљен, објављен је недавно, 40 година послије смрти аутора, јавио је Танјуг.

Керуак је написао књигу "Море је мој брат" када је имао 20 година. Књига је заснована на његовом искуству док је радио као поморски трговац. Аутор, кроз серију писама пријатељу Себастијану Сампасу, прича свој живот и догодовштине на мору.

- Ова књига је заиста важна, јер показује како је Џек развио свој процес писања. Писма из тог периода показују да су он и Себастијан читали важне писце тог доба и да су обраћали пажњу на промјене у књижевним стиловима и аутобиографским дјелима - рекла је уредница књиге Дон Ворд.

Она је навела да је књига изузетно важна, јер "открива Керуакову страну коју углавном не видимо у његовим књигама".

Превара фотографа из Прозора

Побјеђивао са украденим фотографијама

САРАЈЕВО - Фотограф из Прозора и члан Асоцијације за умјетничку фотографију у БиХ (АУФ) Хусеин Шљиво крао је већ неколико година радове колега, па их затим на фотографске конкурсе слао као своја дјела, јавиле су агенције.

Његова крађа откривена је у Србији, гдје се најчешће пријављивао на конкурсима и побјеђивао. Српски Фотосавез је у сарадњи са фотографском Асоцијацијом из БиХ сарађивао мјесецима и истраживао Шљивине крађе, на које се посумњало у јулу.

Установљено је да је Шљиво са интернета украо чак осам фотографија других аутора, углавном Нијемаца, послао их на конкурсе и нерријетко добио награде. Није се ни трудио да сакрије крађу, фотографије би само мало "обрадио" у фотошопу.

Поклон читаоцима "Гласа Српске"

Чланске карте за библиотеку

БАЊАЛУКА - "Глас Српске" и Народна и универзитетска библиотека Републике Српске и овог викенда настављају са поклонима за читаоце.

Два најбржа читаоца, као и претходних викенда, биће награђена бесплатним чланским картама за библиотеку. Сви који су заинтересовани за бесплатно годишње чланство у овој библиотеци треба да се јаве у недјељу у девет часова на број телефона 051/342-900.

Акција "Гласа Српске" и Народне и универзитетске библиотеке РС траје током цијеле године.

Они читаоци који постану чланови библиотеке моћи ће да користе и услуге интернет клуба у библиотеци. Љубитељи писане ријечи могу да дођу до свих нових издања домаћих и страних књижевника у Народној и универзитетској библиотеци РС.

А. Р.

Промоција часописа "Слово" у Бањалуци

ФОТО: В. СТОЈАКОВИЋ

Са промоције у СОЗ-у

Апсурдност матерњег језика у Црној Гори

Борећи се за наше право и покушавајући да докажемо апсурдност чина увођења матерњег језика у школе у Црној Гори, покренули смо часопис "Слово". У сваком броју имамо текстове лингвиста, писаца, пјесника, стручњака из различитих области, рекао Матовић

ПИШЕ: АЛЕКСАНДРА РАЈКОВИЋ
aleksandrar@glassrpske.com

БАЊАЛУКА - Промоција часописа "Слово", у којем се обрађују теме из српског језика, књижевности и културе, окупила је у четвртак увече у просторијама Светосавске омладинске заједнице у Бањалуци велики број поштовалаца писане ријечи.

"Слово" је часопис у издању Актива професора српског језика и књижевности из Никшића, а чине га професори који су 2004. остали без посла, послије увођења матерњег (српског, хрватског, босанског, црногорског) језика у школски систем Црне Горе.

До сада је објављено 35 бројева овог часописа, који је за своје активности добио и два веома значајна признања, "Вукову награду", коју додјељује Културно-просветна заједница Србије, и "Вукову плакету", коју додјељује Удружење педагога Србије.

На промоцији у Бањалуци о часопису су говорили главни уредник "Слова" Веселин Матовић, професор са Филозофског факултета у Бањалуци Жељко Вујадиновић и професор са Филолошког факултета у Бањалуци Дијана Црњак. Водитељ промоције био је професор и историчар Зоран Пејашиновић.

ДО САДА објављено 35 бројева

- Борећи се за наше право и покушавајући да докажемо апсурдност чина увођења матерњег језика у школе у Црној Гори, покренули смо часопис "Слово". Часопис је у тренутку када је основан био једино гласило у Црној Гори које се бавило том тематиком - рекао је Веселин Матовић.

Веселин Матовић ФОТО: В. СТОЈАКОВИЋ

Он је истакао да су сарадници "Слова" веома позната имена са цијелог српског културног простора, што је и један од циљева оснивача часописа.

- Желимо да "Слово" обједињује стваралоце са цијелог српског говорног подручја, јер сматрамо да тако чувамо културно и језичко јединство. Зато у сваком броју имамо текстове лингвиста, писаца, пјесника, стручњака из различитих области - истиче Матовић.

Дијана Црњак, која је сарадник часописа "Слово", истакла је значај очувања језика као националног идентитета. На потребу постојања овог часописа осврнуо се и Жељко Вујадиновић, такође сарадник "Слова", који је изнио низ чињеница везаних за употребу матерњег језика у Црној Гори.

Први назив

- Часопис "Слово" у почетку је објављиван под називом "Распеће језика српскога". Позивамо све стваралоце са српског говорног подручја, који би жељели да буду наши сарадници, да нам се јаве, јер хоћемо да ангажујемо што више аутора из различитих области - каже Веселин Матовић.

Нова представа Градског позоришта у Добоју

"Просидба" по укусу публике

ДОБОЈ - Чланови Градског позоришта у Добоју у четвртак су премијерно извели представу "Просидба" Антона Павловича Чехова, у режији Слађане Букејловић.

Препуна велика сала Центра за културу и образовање говори да су се Добојлије ужељеле позоришних представа, а посебно наступа својих суграђана - глумаца, који успјешно раде већ годину.

Громки смијех и аплаузи током цијеле представе само су потврда да су љубитељи позоришта уживали гледајући ову једночинку у којој писац у центар пажње ставља односе између ликова које су успјешно одиграли Милош Милићевић као Степан Степанович Чибуков, Драгана Милачак као Наталија Степановна и Данко Савић као Иван Васиљевич.

- Према нашем програму, радићемо ауторске и класичне комаде. Прошла премијера била је ауторска, а сада сам одлучила да то буде једночинка "Просидба" сјајног Чехова, чији су текстови и данас актуелни - рекла је Слађана Букејловић.

БУРНИ аплаузи на премијери

Милош Милићевић, који годинама изводи монодраме, први пут је заиграо на сцени са другим глумцима.

- Ово је за мене једно ново, веома важно искуство. Био сам у друштву са младим глумцима, а драмска умјетница Слађана Букејловић нам је много помогла да се снађемо - каже Милићевић.

Сл. П.

Krajinalijek a.d.

"КРАЈИНАЛИЈЕК" АД БАЊА ЛУКА, Ул. Илије Гарашанина број 6, 78000 Бања Лука (у даљем тексту друштво) на основу члана 304. став 1. тачка в, а у вези са чланом 267. и 272. Закона о привредним друштвима ("Службени гласник Републике Српске" број. 127/08 и 58/09), члана 24. Статута "Крајиналијек" а.д. Бања Лука и Одлуке Управног одбора број: 36/11, са сједнице одржане 21.11.2011. године, Управни одбор друштва објављује

ОБАВЈЕШТЕЊЕ О САЗИВАЊУ

XVII РЕДОВНЕ СЈЕДНИЦЕ СКУПШТИНЕ АКЦИОНАРА "КРАЈИНАЛИЈЕК" АД БАЊА ЛУКА

XVII редовна сједница Скупштине акционара "Крајиналијек" а.д. Бања Лука, одржаће се дана 28.12.2011. године са почетком у 12 часова у Бањој Луци, у просторијама друштва, Ул. Илије Гарашанина број 6. За XVII сједницу Скупштине акционара предлаже се сљедећи

ДНЕВНИ РЕД

1. Избор радних тијела Скупштине акционара:
   - Предсједника Скупштине акционара,
   - Комисија за гласање,
   - Два овјеривача записника,
2. Разматрање и усвајање записника са претходне сједнице Скупштине акционара
3. Разматрање и усвајање:
   - Извјештаја о раду Управног одбора друштва за 2010. годину,
   - Извјештаја о раду Надзорног одбора друштва за 2010. годину,
   - Извјештаја независног ревизора о извршеној ревизији финансијских извјештаја друштва за 2010. годину,
   - Извјештаја о пословању друштва за 2010. годину,
   - Финансијских извјештаја друштва за 2010. годину,
   - Одлуке о расподјели добити друштва остварене у 2010. години,
4. Разматрање и усвајање Статута друштва (усклађивање са Законом о привредним друштвима и Законом о класификацији дјелатности и регистру пословних субјеката по дјелатностима у Републици Српској;
5. Разматрање и усвајање Пословника о раду Скупштине акционара;
6. Разматрање и усвајање Одлуке о разрјешењу чланова Управног одбора;
7. Разматрање и усвајање Одлуке о разрјешењу предсједника и чланова Надзорног одбора;
8. Разматрање и усвајање Одлуке о именовању чланова Управног одбора;
9. Разматрање и усвајање Одлуке о именовању чланова Одбора за ревизију;
10. Разматрање и усвајање Одлуке о висини накнаде за рад члановима Управног одбора и члановима Одбора за ревизију;
11. Разматрање и усвајање Одлуке о давању сагласности на приједлог Уговора о регулисању међусобних права и обавеза друштва и чланова Управног одбора;
12. Остала питања;

НАПОМЕНА

Право учешћа и право гласа на сједници Скупштине акционара остварује се на основу извјештаја Централног регистра хартија од вриједности на дан 18.12.2011. године.
Право да учествују у раду засједања скупштине имају сви акционари лично или заступани по пуномоћнику који мора имати овјерену пуномоћ за заступање акционара, потписану од стране акционара – физичког лица или заступника акционара – правног лица и овјерену од надлежног органа или друштва.
Акционари имају могућност увида у материјале за сједницу Скупштине друштва у радном времену у просторијама сједишта друштва.
Акционари или група акционара с најмање 10% укупног броја акција са правом гласа, имају право писмено предложити допуну дневног реда, уз навођење разлога, Управном одбору друштва најкасније седам дана од дана објављивања обавјештења о сазивању Скупштине друштва.
Уговор о удруживању гласова акционара и заједничком пуномоћнику мора бити овјерен.
Оглас о сазивању Скупштине објавиће се и на огласној табли друштва.
У случају да се XVII редовна сједница Скупштине не одржи у заказано вријеме због недостатка кворума, поновљена сједница ће се одржати наредни дан, 29.12.2011. у 12 часова на истом мјесту и са истим дневним редом.

ПРЕДСЈЕДНИК УПРАВНОГ ОДБОРА

Front Stage vam s ponosom predstavlja

TONY CETINSKI

DVORANA BORIK,BANJA LUKA

9. DECEMBAR 2011. u 20 časova

pokrovitelj prijatelj koncerta medijski prijatelji

PTPG NOVA BANKA Глас Српске Reporter NEZAVISNE Yes radio tv FOKUS

PRODAJA ILI IZDAVANJE

ATRAKTIVAN POSLOVNI PROSTOR U STROGOM CENTRU BANJA LUKE, POVRŠINA 75 KVADRATA!

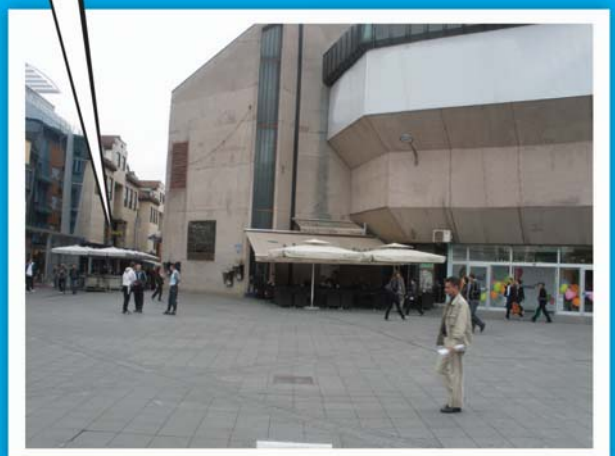

Ulica Jevrejska I sprat.

Kontakt informacije na telefon: 065 620 717

ОКРУЖНИ ПРИВРЕДНИ СУД У БИЈЕЉИНИ
Број: 59 0 Малс 017685 09 Малс
Бијељина, 25.11.2011. године

ОГЛАС

У спору који се води код Окружног привредног суда у Бијељини, под пословним бројем 59 0 Малс 017685 09 Малс по тужби тужиоца Општине Бијељина, кога заступа Правобранилаштво РС сједиште замјеника Бијељина против тужене Ђурић Љиљане из Бијељине, ул. Његошева бр. 3, вл. Кафе бара Фот, ради исплате дуга, в.п.с. 1.612,00 КМ, објављује се достава туженоме, сада на суду непознатој адреси, тужбе с прилозима, којом тужилац тражи исплату новчаног потраживања у износу од 1.612,00 КМ са затезном каматом почев од 19.05.2005. г. до исплате, и трошковима поступка, све с наслова привременог кориштења земљишта, на обавезан одговор. Тужени је дужан писмени одговор на тужбу доставити суду у року од 15 дана од дана доставе, уз упозорење да ће у противном суд донијети пресуду због пропуштања којом се усваја тужбени захтјев тужиоца, а чије је доношење тужилац у тужби предложио. У писменом одговору на тужбу, тужени се може изјаснити да ли признаје или оспорава тужбени захтјев, изнијети разлоге оспоравања тужбеног захтјева, изнијети чињенице на којима заснива своје наводе и предложити доказе којима се те чињенице утврђују. Тужба с прилозима објављена је и на огласној табли Окружног привредног суда у Бијељини, а достављање исте се сматра извршеним протеком рока од 15 дана од дана објављивања овога огласа у дневним новинама.

SHOPING GRAZ

SHOPING GRAZ
17.12.2011 85.00 KM

Jevrejska bb 051 217 111 051 223 090
agencija@autoprevoz.org
www.autoprevoz.org
Turistička agencija autoprevoz BANJALUKA

Разбибрига

У аутобусу неки старији господин каже младој жени:
- Није пристојно да не уступите мјесто старијем човјеку.
- Није лијепо ни од вас да дижете трудницу са сједишта - узврати дјевојка.
Старац је погледа и упита:
- А како дуго си трудна?
Дјевојка погледа на часовник и одговори:
- Приближно двадесет и пет минута!

Од трача до истине

Немеш и Маријана ће се вјенчати

Љубав, која је планула у ријалити шоуу "Велики брат" између Хрватице Маријане Чврљак и Србина Николе Немешевића, ускоро ће бити крунисана браком, тврде добро обавијештени извори блиски заљубљеном пару.
Наиме, након што су боравили у Прагу, гдје су сви учесници били на заједничкој екскурзији, Маријана и Никола су дошли на идеју да своју роману крунишу браком.
- Чврљакова и Немеш дошли су на идеју да озваниче своју везу приликом боравка у престоници Чешке. Тада су први пут озбиљно разговарали о томе да одреде датум и сложили су се да то буде негде на пролеће. Иначе, њихова веза је прошла све пробе, прегрмели су све осуде, а већ дуго живе заједно, тако да су и то пробали и видели да им је лепо. Они се чак ни на одмору, када су имали толико прилика да свако за себе нешто ради, нису ни за тренутак раздвајали једно од другог - изјавио је извор близак пару.
Да између Маријане и Немеша ствари постају озбиљне, потврда је дошла и од њихове бивше цимерке Тамаре Ђорђевић.

Гласова кухиња

Пилеће ролнице са шунком и сиром

Ролована пилетина је нешто посебно, веома лијепо изгледа, а пуноћа и разноликост укуса постиже се додавањем (филовањем) састојака ролата по избору. У овом случају то су шунка и сир едамер. На столу ћете имати више него укусне ролнице које су једноставне за припрему

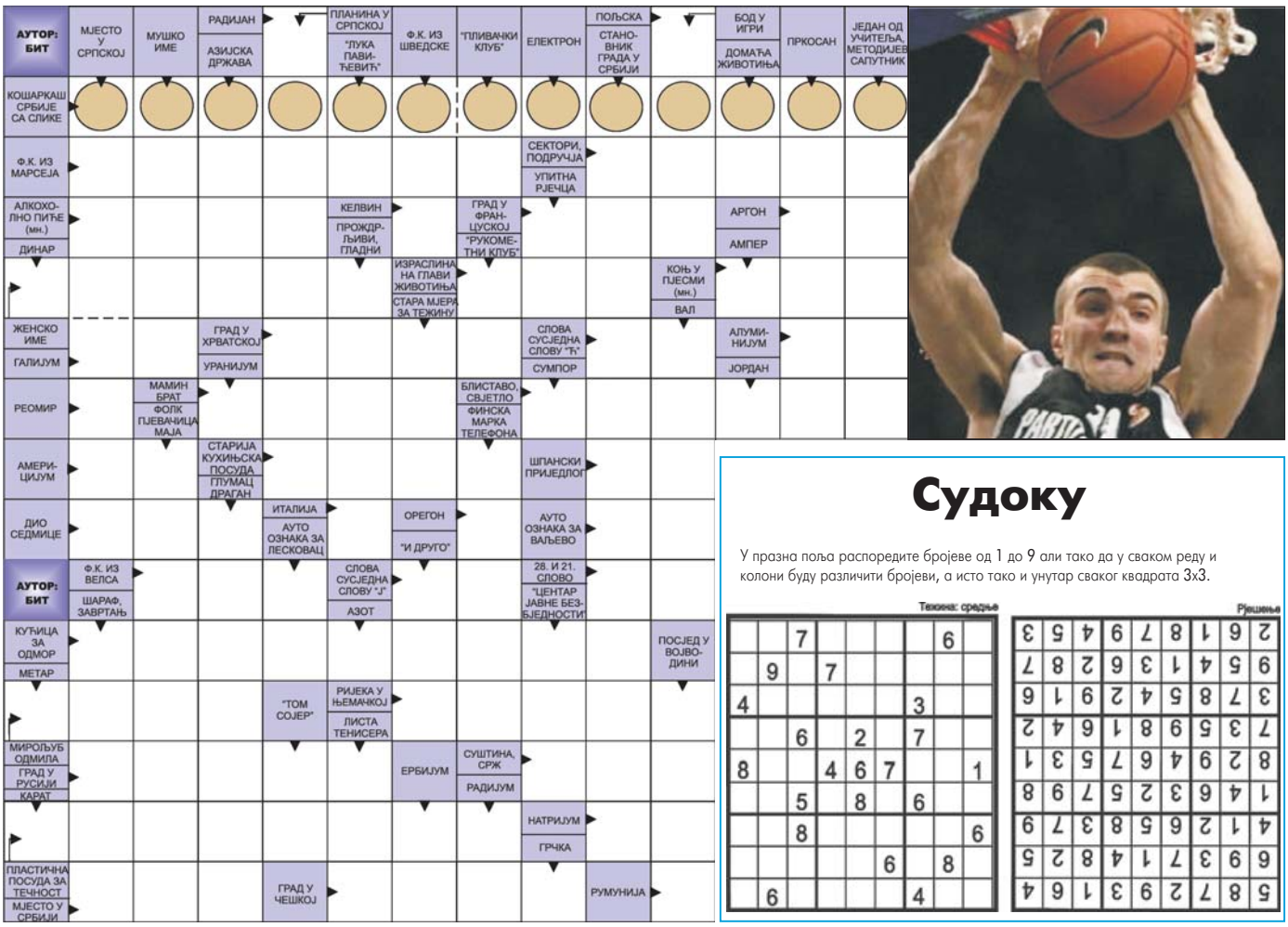

Судоку

У празна поља распоредите бројеве од 1 до 9 али тако да у сваком реду и колони буду различити бројеви, а исто тако и унутар сваког квадрата 3x3.

Тежина: средње

		7					9	
	9		7					
4						3		
		6		2		7		
8			4	6	7			1
		5		8		6		
		8						6
					6		8	
	9					4		

Рјешење

5	8	7	2	9	3	1	6	4
6	9	3	7	1	4	8	2	5
4	1	2	6	5	8	3	7	9
1	4	6	3	2	5	7	9	8
8	2	9	4	6	7	5	3	1
7	3	5	9	8	1	6	4	2
3	7	8	5	4	2	9	1	6
9	5	4	1	3	6	2	8	7
2	6	1	8	7	9	4	5	3

РЈЕШЕЊЕ: Р, П, НИКОЛА ПЕКОВИЋ, ОЛИМПИК, РЕОНИ, ВИНА, К, КАН, АР, ДИЛАНА, РОГ, АТИ, ГА, ИЛОК, УТ, АЛ, Р, УЈАК, СЛАЊО, АМ, АВАН, ЕЛ, ДАН, И, О, ВА, РИЛ, ИК, ЧС, ВИКЕНДИЛА, МИЛО, РАЊА, ЈАЛТА, БИТ, КАНИСТЕР, НА, КАТ, ПРАГ, Р,

Разговор код истражног судије:
- Добро, како сте претпоставили да је осумњичени био пијан? - пита судија полицајца.
- Стајао је насред пута.
- И, шта је ту сумњиво?
- Покушавао је да подигне бијелу траку.

Сусрела се два пријатеља, па први каже:
- Видио сам да те је зауставила полиција. Шта се десило?
- Ишао сам преспоро...
- Чекај, мислиш ишао си пребрзо? - Не, да сам ишао пребрзо не би ме ухватили.

Састојци
(за 4 особе)

8	танких пилећих шницли
8	кришки куване шунке
8	танких кришки сира (едамер или сличан)
3	кашике кис. павлаке
1,5	кашичица скробног брашна
1/2	чаше сувог бијелог вина
1/2	чаше пилећег темељца
	со, бибер
	мало маслаца
2	кашике уља
	першуново лишће

Припрема

1. Шниците од пилећих прса ставите у пластичну врећицу (за замрзавање) и мало их истуците чекићем за месо с обје стране. Зачините их по укусу.
2. На сваку шницлу ставите кришку шунке и кришку сира.
Зароладјте и учврстите комадом кухињског конца или чачкалицом.
3. У дубљој широкој тави (довољно великој да у њу стану све ролнице) загријте уље и маслац.
Попржите ролнице са свих страна на средње јакој ватри. Додајте вино и пустите да испари.
Додајте супу (темељац), поклопите и кувајте пар минута на лаганој ватри.
4. Скробно брашно помијешајте с киселом павлаком.
Извадите ролнице из таве на тањир и извадите чачкалице или скините конац.
У таву додајте прво киселу павлаку са скробом, промијешајте, па вратите ролнице и још кратко прокувајте.
Додајте ситно насјецкан лист першуна и сервирајте.

Послуживање

Послужите уз прилог по жељи, од кромпира, куваног поврћа до свјежих сезонских салата по избору.

Цијене у КМ

пилетина	4,5
шунка	4
сир	2
павлака	0,5
вино	0,5
со, бибер	0,2
маслац	0,3
уље	0,3
першун	0,5

ЦИЈЕНА РУЧКА
12,8

Кутак за родитеље

Очистите беби носић без муке

Са хладним временом долазе и прехладе па запушен носић постаје чест извор нелагодности. Прехлада отежава беби дисање кроз нос, а самим тим и сисање млијека/храњење. Како помоћи беби да продише?

За ослобађање носића најбоље је користити физиолошки раствор и аспиратор за нос.

Када треба користити пумпицу или аспиратор за нос? Кад је беба прехлађена или јој је запушен нос можете користити пумпицу за чишћење носа. Овај процес ће беби олакшати дисање, а самим тим ће и боље јести и спавати.

Као додатак пумпици потребно вам је и неколико капи физиолошког раствора које ће разредити слинце прије него што приступите чишћењу носића. Физиолошки раствор можете да купите у апотеци у великом паковању или у ампулицама од по 5 мл. У продаји је и морска вода у виду ампулица и спреја која представља природну алтернативу.

Како се користи пумпица? Беба највјероватније неће уживати у чишћењу носа, али будите сигурни да процес није болан нити тежак. Покушајте да очистите носић прије храњења него послије, јер у случају да дијете бљуцне мало физиолошког раствора боље да то уради прије јела.

ЧИШЋЕЊЕ
носића олакшаће беби дисање и спавање

Прво положите бебу у крило ногама према вашем стомаку а главицу спустите њежно између ваших колена благо забачену уназад. Ставите по једну или двије капи у сваку ноздрву (или прсните једном или двапут ако имате спреј) и покушајте да задржите главу у том положају десетак секунди. Обришите пипету послије употребе.

Притисните пумпицу (ако је електронска укључите) да бисте направили вакум, а затим је њежно убаците у ноздрву. Лагано пустите да бисте скупили слинце. Извадите пумпицу из носа и притисните је да би све изашло на марамицу. Обришите и поновите поступак са другом ноздрвом.

Ако је беби нос и даље запушен послије пет-десет минута, ставите поново капи и још једном примијените пумпицу. Немојте користити пумпицу више од два до три пута на дан јер можете иритирати слузокожу. Исто тако немојте стављати физиолошки раствор дуже од четири дана заредом јер може доћи до исушивања носа које погоршава ствари.

Имајте на уму да цијели процес треба да буде деликатан. Ако се ваша беба одупире превише може вам се десити да у жељи да што прије завршите будете превише агресивни са пумпицом, а то опет може довести до упале слузнице и погоршања цјелокупног стања. Ако је ваша беба упорно одбија оставите је и покушајте поново мало касније.

Како се чисти пумпица? Добро очистите пумпицу по упутству произвођача. Обично се то ради у топлој води са мало благог сапуна. Притисните пумпицу да бисте увукли сапуњаву воду унутра, добро је протресите како бисте промућкали течност и добро исперите. Најбоље ћете је исправно понављањем процеса мућкања чисте топле воде унутар пумпице. Окрените је надоле и ставите у стаклену чашу да се осуши.

ХОРОСКОП

Ован
(21.3 - 20.4)
Размишљате о љубави, дјеци и позитивним стварима. Неки припадници знака веома су активни на овим пољима, док они пасивни стрепе. Плаше се од тога шта ће да се догоди ако пренагле, јер су се више пута опекли у сличним ситуацијама.

Вага
(23.9 - 22.10)
Сусрети, пријатељи, размјена искустава, али и љубав, чине дан изузетним. Опустите се и препустите се осјећањима не размишљајући о томе шта ће бити. Пожељно је мало више пажње посветити породици и партнеру; занемарујете их и осјећају се запостављено.

Бик
(21.4 - 20.5)
Планетарни аспекти су повољни за љубав, провод и уживање у љепшој страни живота. Посао може да сачека повољнији моменат, па се окрените партнеру и покушајте да исправите неке грешке начињене у прошлости. Успјећете да остварите давнашњи сан.

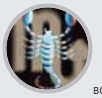

Шкорпија
(23.10 - 22.11)
Са Лавом покушавате да изгладите односе. Шанса да успијете само је дјелимична. Оно што зависи од вас засад је под контролом. Другој страни је доста тортуре. Својом посесивношћу је гушите. Не бирате средства да дођете до циља.

Близанци
(21.5 - 20.6)
Одличан дан за склапање уговора или започињање новог посла. Изненада се дешавају неке наизглед неповољне ствари, али кад се освијестите, схватићете да нису биле тако лоше као што сте мислили. Преокрети вам пријају, јер се уклапају у вашу промјенљиву близаначку ћуд.

Стријелац
(23.11 - 20.12)
Сву своју снагу и све своје стваралачке квалитете усмјеравате ка послу. Нико не сумња у то да ћете у томе и успјети. Имате пуно обавеза, па партнер може да предахне и да се одмори од ваших немогућих захтјева. Стално нешто зановијетате, а при том је ваш допринос у вези мали.

Рак
(21.6 - 20.7)
Уколико наставите да идете главом кроз зид, да радите, а да претходно добро не промислите - не надајте се ничем добром. Критика усмјерена на ваш рачун и те како ће вас забољети, али се запитајте колико је она на мјесту? Нисте увијек ви особа која треба да дијели савјете.

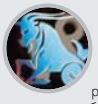

Јарац
(21.12 - 19.1)
Чим морате да сарађујете, наступају проблеми за које сте великим дијелом криви ви и ваша преосјетљивост. Можете да бирате између двије могућности - тотална изолација, која је увијек опасна, и функционисања унутар заједнице које захтијева прилагођавања.

Лав
(21.7 - 21.8)
Изненада се јавља велика доза креативности као компензација за емотивно незадовољство. Ни Водолија ни Шкорпија не могу да разумију ваше истинске потребе. Стога се окрећете оном од чега се живи - раду и умјетности. У тим областима остварујете запажене резултате.

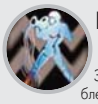

Водолија
(20.1 - 18.2)
Здравствени проблеми су посљедица претјеривања у свему што волите, а списак је већи. Кад бисте успјели да се дисциплинујете и елиминишете оно што вам шкоди, било би сјајно. Овако се успаничите чим конкретни знаци алармирају проблем. Ни то није лоше.

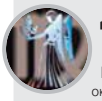

Дјевица
(22.8 - 22.9)
Ваша главна преокупација је посао и склапање нових пословних аранжмана. Остале активности су у другом плану. По страни су и емоције - њих сте превазишли. Чврсти сте као стијена, спремни да функционишете у оној мјери у којој то околности налажу.

Рибе
(19.2 - 20.3)
Окупирани сте финансијским проблемима, јер трошите више него што зарађујете. Иако на први поглед одајете утисак особе за коју је новац нешто без чега може, то је чиста глума. Новац је и те како важна ставка у вашем животу, али само кад га немате.

Глас Српске

медијски покровитељ

РТРС
www.rtrs.tv

МИНИСТАРСТВО ЗА ПОРОДИЦУ, ОМЛАДИНУ И СПОРТ

ФОНД ЗА ЗАШТИТУ ЖИВОТНЕ СРЕДИНЕ

ТРЖНИЦА БАЊА ЛУКА

HYPO ALPE ADRIA
S VAMA. UZ VAS. ZA VAS.

DEP-OT

m:tel

1908

BANJALUČKA PIVARA 1873 OSNOVANA

ЈАВНО ПРЕДУЗЕЋЕ ШУМАРСТВА
Шуме Републике Српске
а.д. СОКОЛАЦ

MODRIČA OIL REFINERY

A.D. "KRAJINAPETROL" BANJA LUKA

ЧИСТОЋА А.Д. БАЊА ЛУКА

ЗП "ХИДРОЕЛЕКТРАНЕ НА ДРИНИ" а.д. ВИШЕГРАД

ЛУТРИЈА Републике Српске

MIKROELEKTRONIKA A.D.

STUDIO PIRAMIDA WWW.STUDIOPIRAMIDA.NET

XEB
"Хидроелектране на Врбасу" а.д. Мркоњић Град

Raiffeisen BANK
Najbolji su sa nama!

ТОПЛАНА А.Д. БАЊА ЛУКА

Javor-stil

"КРАЈИНА ОСИГУРАЊЕ" А.Д. БАЊА ЛУКА

blicnet

NLB Razvojna banka

ЕЛЕКТРОДОБОЈ

ПОШТЕ СРПСКЕ

ОПШТИНА ЧЕЛИНАЦ

ОПШТИНА ШАМАЦ

HET
ZP "Hidroelektrane na Trebišnjici" a.d. Trebinje

ERS ELEKTROPRIVREDA REPUBLIKE SRPSKE

ОПШТИНА ПРЊАВОР

ОПШТИНА ГРАДИШКА

ОПШТИНА КОЗАРСКА ДУБИЦА

NOVA BANKA

57.
Избор десет најбољих спортиста Републике Српске

Глас Српске

ОРГАНИЗУЈЕ 57. ИЗБОР ДЕСЕТ НАЈБОЉИХ СПОРТИСТА РЕПУБЛИКЕ СРПСКЕ

1. Жарко Лазић (стрељаштво)

2. Срђан Граховац (фудбал)

3. Ивана Нинковић (пливање)

4. Милица Деура (кошарка)

5. Миодраг Р. Савић (шах)

6. Младен Плоскић (карате)

7. Драгана Кнежевић (рукомет)

8. Митар Мрдић (џудо)

9. Борис Миљевић (аутомобилизам)

10. Немања Кошарац (скијање)

11. Миодраг Бајић (сједећа одбојка)

12. Александра Видовић (одбојка)

13. Синиша Вујаковић (ваздухопловство)

14. Саша Секулић (кик-бокс)

15. Горана Цвијетић (атлетика)

16. Велибор Видић (бокс)

17. Даниела Балић (стони тенис)

18. Никица Атлагић (бициклизам)

19. Дарко Савић (кајак-кану)

57.

Избор десет најбољих спортиста Републике Српске

Гласати можете тако што у SMS поруци напишете нпр. GS30 и пошаљете на број

065 1370

цијена поруке 1.65 КМ са ПДВ-ом

Спонзор гласања

HYPO ALPE ADRIA
S VAMA. UZ VAS. ZA VAS.

ГЛАСАЈТЕ И ВИ ЗА ВАШЕГ ФАВОРИТА

Фељтон

СПОРНЕ ТЕРИТОРИЈЕ СРБА И ХРВАТА
(Појава Срба у Хрватској)

(2)

Source: Based on information from United Kingdom, Admiralty, Naval Intelligence Division, Yugoslavia, 2: History, People, and Administration, London, 1944, 20.

Figure 2. Military Frontier Province Between the Habsburg and Ottoman Empires, ca. 1600–1800

ФОТО: АРХИВА

Срби хоће да ослободе Крајину од Турака

ЛАЗО М. КОСТИЋ

Да илуструјемо пустош која је владала тамо, гдје су се Срби насељавали и начин на који су се Срби досељавали. Навешћемо једно српско писмо с краја ЈОВИ века, дајући му нека мала објашњења. То је једно од ретких сачуваних српских писама, која су намерно уништавана од католичке пропаганде.

Алекса Ивић је својим исписима из бечког Државног и ратног архива објавио то писмо проте Радослава и осталих српских главара из Поња, надхерцогу Фердинанду писано јула 1596. године, којим предлажу заједничку акцију противу Турака. Писмо је писано у чистој српској ћирилици, икавски. Почетак му је овакав: *Од нас христианских синов, ми протопопа Радослав, бишкуп поунских крајин и поглавник и заповидник тридесет попов и правитељ Христианске вире, вазможному и вазвеличеному... господину херцогу пишемо поклон и лито поздравленије: поунска крајина, влашки синови, наипри бишкуп Радослав, војвода Милош, кнез Дојчин, кнез Радак, Богдан ага, кнез Вранеш, кнез Манојло, Вуица јузбаша, кнез Богдан, харамбаша Дракула, одабаше Томаш, Радохња, Радоје, Живко, Војин, Славуј, Новак, бешли баша кнез Новак, кнез Радосав Хранисав, кнез Вуин и сви кнезови поунских крајин, и сви јунаци мали и велики, препорученије господину херцогу и свим његовим поглавником..."*

Поунска крајина

Први је, дакле, представник народа, што он нарочито истиче, протопоп Радослав, и он себе обележава као "бишкупа поунске крајине". Разуме се да он, као прота, није био нити је могао бити епископ, и он то не каже: не вели ни да је епископ, ни архијереј, ни владика. Он употребљава католичко означење, чиме хоће да каже да је он као православни протопоп раван католичком бискупу.

Онда набраја све остале главаре и свакоме додаје титулу његовог главарског достојанства. Све најизразитија српска имена, одржана код Срба до дана данашњега. Он говори о "влашким синовима", јер су тако Срби у Аустрији у то време означавани, па се он придржава тамошње терминологије, једнако као у изразу "бишкуп". Али је то доказ да је православље

још тада било доминирајућа вера у Поуњу, да је врховни старешина области био један православни прота са тачно омеђаном облашћу. Имао је под собом 30 попова, ништа мање него католички бискупи у својим дијецезама. А био је и цивилни поглавар тадашњег православног народа, који је очигледно на тој територији доминирао.

Поп Радослав тражи од херцога Фердинанда у поменутом писму:"... јере господине милостиви, ми бишкуп ишћемо од ваше милости један град или два такаише два кнеза сваки по град... Не ишчемо од ваших пуних земаљ него од седамдесет пустих градов, који су пусти међу Уну и Купу, и од ње не ишћемо великих него малих, еда би Бог дао да Уну ослободимо и дале, јере морате ако хоћете с Богом јединим и вашим трудом и нашим. И ако Бог даде, те се ми састанемо, хоће Бог видети како ћемо ову крајину ослободити с Богом јединим и вам право и пошћено служити..."

ПРОТОПОП РАДОСЛАВ, "бишкуп поунске крајине", каже да је раван католичком бискупу

Као што се види, српски главари из Поуња траже само мале пусте градове којих је између Уне и Купе у то доба било седамдесет. Само пусте градове траже: што је насељено ("пуне земље") не траже јадни Срби никада. И траже да се одмах крену на борбу и ту "Крајину ослободе" од Турака с помоћу Божјом. Нису то биле пустахије и разбојници, већ побожни хришћани којима душманин није дао да мирно Бога моле и своју народност негују.

Пет пута спомињу Бога у две последње реченице. Никад скромније и богобојажљивије масе нису насељавале туђу територију него српске некадашњу хрватску у XVI веку и даље. Они, Срби, нису силом хтели да заузимају ни оно што су могли, а ни милом оно што је туђе.

Утицај Грка и Словена

Овде треба сад прво рећи нешто о "мартолозима". О томе је доста писано, али ствар није потпуно прочишћена. Ми ћемо се овде послужити последњим резултатима науке, учињеним од стране једног мађарског научника после Рата и објављеним у едицијама Института за научно обрађивање Подунавља из Будимпеште, и то у Паризу. Респективни ставови, у преводу проте Стевана Пространа гласе:

"По заузећу Балкана организација европског дела турске царевине извршена је била под утицајем Грка и Јужних Словена. Словенски утицај се нарочито осетио после пада Србије (1459), Босне (1463) и Херцеговине (1482). Откако је надирање Турака кренуло било према Угарској и балканске земље престале бити пограничним областима отоманске царевине, нада на ослобођење испод турског јарма балканских хришћана смањивала се из дана у дан.

Православни и католици морадоше полако да се прилагођавају новом стању ствари и организацији турске империје. Но како су темељи привремено почивали скоро искључиво на војничким успесима, подјармљени хришћани нису имали другог излаза већ да ступају у војску и иду са својим завојевачима на север и северозапад. Али је било у интересу и саме турске државе да са хришћанским војницима попуњава редове своје армије - и оне у покрету и оне у гарнизонима, јер муслимански елемент није био довољан за обезбјеђење победе и за окупацију територија, тако растегнутог, као што беше европска Турска у то време своје највеће експанзије. Те се тако створио био обичај да хришћани буду узимани у турску војску за борбене редове и за утврђења.

(Наставиће се)

Српски главари из Поуња траже само мале пусте градове којих је, између Уне и Купе, у то доба било седамдесет и траже да се одмах крене на борбу и ту "Крајину ослободе" од Турака "с Божјом помоћу"

У интересу и саме турске државе било да са хришћанским војницима попуњава редове своје армије - и оне у покрету и оне у гарнизонима, јер муслимански елемент није био довољан за обезбјеђење побједе и за окупацију територија, тако растегнутог, као што је била европска Турска у вријеме своје највеће експанзије. Био је обичај да хришћани буду узимани у турску војску за борбене редове и утврђења

Насељавање

Овдје се посебно помињу три области: Хрватска, Далмација и Славонија, прилике и услови под којима се Срби појављују у тим областима. Услови су различити, послије насељавања у 15. вијеку. Доста је истих тегоба, почев од насилног унијаћења, негирања српства и злочина према Србима. Жели се приказати размјештај Срба и Хрвата у овим областима, по виђењу страних стручњака.

Догодило се на данашњи дан

26. новембар 1893. године

Умро Милан Абердар

1893 - Умро је српски филозоф, писац и политичар Милан Кујунџић Абердар, један од првих професора филозофије на београдској Великој школи, члан Српске краљевске академије, предсједник Скупштине Србије и министар просвјете. Стихови тог изразито романтичарског пјесника позивали су на борбу за ослобођење и уједињење поробљене браће. Дјела: "Кратки преглед хармоније у свету", "Иде ли свет на боље или на горе", "Филозофија у Срба", "Шта је и колико у нас урађено на лоџици", спев "Српски патријарх", балада "Невеста хајдукова".

26. новембар 1918. године

Црна Гора припојена Србији

1918 - Подгоричка скупштина је прогласила безусловно присаједињење Краљевини Србији. Никола Петровић свргнут је с престола због велеиздаје и ненародне политике. Између осталог он је потписао капитулацију своје земље 1916. (не само војске него земље) и оставио је свој народ и војску и побјегао је у Италију. Остаци његових присталица у Италији ће се повезати са хрватским терористима усташама. Данас неки владајући кругови у Црној Гори оспоравају ту историјску одлуку Црногорске скупштине, наводно зато што је одлука донесена "под притисцима". То је тумачење за потребе дневне политике.

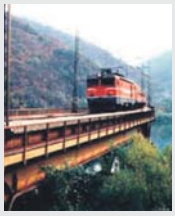

27. новембар 1975. године

Изграђена пруга Београд - Бар

1975 - Постављени су посљедњи метри пруге Београд - Бар. Више од 100 година, прије коначне реализације, она је била у стратешком, економском и градитељском програму Србије, али је градња почела тек 1952, а радови су интензивирани тек 1968. Више од 27 одсто пруге пролази кроз тунеле и иде преко вијадуката и мостова. Пруга која има 254 тунела и 234 моста дугачка је 476 километара, од чега 301 на територији данашње Србије. Пругу је у потпуности финансирала Србија, иако је она имала много шири значај.

РЕПУБЛИКА СРПСКА
ОПШТИНА УГЉЕВИК
НАЧЕЛНИК ОПШТИНЕ

Број: 02-054-4/11
Датум, 18.11.2011. године

На основу члана 43. Закона о локалној самоуправи ("Сл. гласник РС", бр. 101/04, 42/05 и 118/05) и члана 2. Одлуке о продаји путничких аутомобила у власништву Општине ("Службени билтен Општине Угљевик", број: 7/11), Начелник Општине Угљевик, оглашава

ЈАВНИ КОНКУРС - ЛИЦИТАЦИЈУ О ПРОДАЈИ ВОЗИЛА

Продају се два путничка возила у власништву Општине Угљевик путем јавног конкурса - лицитације и то:

- Путничко возило марке "Пежо-406", модел БЕРЛИНЕ СТ 2,00, број шасије VF38BRHZE81068189, број мотора PSARHZ10DYCN4030960, година производње 2000, регистарске таблице 469-А-010.

- Путничко возило Југо 55 "Корал" преузето 2006. године од Министарства одбране Републике Српске, Одсјек Угљевик и описано 2007. нерегистровано од 2005. године.

Услови продаје:

1. Право учешће у конкурсу-лицитацији имају сва правна и физичка лица.

2. Почетна лицитациона цијена износи за

- Путничко возило марке "Пежо 406" - 2.600 КМ,
- Путничко возило Југо 55 "Корал" - 100 КМ.

3. Јавни конкурс - лицитација обавиће се дана 9.12.2011. године са почетком у 11 часова у канцеларији број 9, Општинске административне службе Угљевик.

4. Предаја возила купцу извршиће се одмах након закључења купопродајног уговора.

Предлагач,
ОДЈЕЉЕЊЕ ЗА ОПШТУ УПРАВУ
Милан Лазић, проф.

НАЧЕЛНИК ОПШТИНЕ
Василије Перић, дипл. ецц

ЛУТРИЈА РЕПУБЛИКЕ СРПСКЕ

Акционарско друштво
БАЊА ЛУКА, Ул. Цара Лазара 29
Уписана код Основног суда у Бањој Луци у Рег. ул. број: 1 - 10829 - 00
Тел: 051/430-500,432-700; Тел/факс: 051/432-333, e-mail: info@lutrijars.com
матични број: 1824902; ЈИБ: 4401560970004
Жиро рачуни: 5510010001281981 Unicredit bank а.д.. ; 562-099-00000296-91
NLB Развојна банка а.д. ; 5655014200000629 Бобар банка а.д., 555-007-00219615-42 Нова банка а.д.

Број: 4828-НО/11
Бања Лука, 24.11.2011. године

На основу члана 268. и 272. Закона о привредним друштвима ("Службени гласник РС" 127/08) и члана 20. став 4. Статута Лутрије РС а.д. Бања Лука, Надзорни одбор Предузећа на сједници одржаној дана 24.11.2011. године, доноси

О Д Л У К У

О сазивању I ванредне сједнице Скупштине акционара Лутрије Републике Српске а.д. Бања Лука

I

Сазива се I ванредна сједница Скупштине акционара Лутрије Републике Српске а.д. Бања Лука за дан 9.12.2011 године (петак) у Привредној комори РС (мала сала) у Бањој Луци у улици Ђуре Даничића I/II, са почетком у 12 часова.

II

За сједницу је предвиђен сљедећи:

ДНЕВНИ РЕД

1. Избор радних тијела Скупштине
- предсједавајућег Скупштине
- Комисије за гласање
- записничара и два акционара који овјеравају записник
2. Разматрање и усвајање записника са VI редовне Скупштине акционара
3. Разматрање и усвајање Статута Лутрије Републике Српске а.д. Бања Лука
4. Разматрање и усвајање Пословника о раду Скупштине
5. Разматрање и усвајање ребаланса Плана пословања за 2011. годину са програмом инвестиција и планом набавки
6. Остала питања

III

У случају да се Скупштина не одржи због недостатка кворума, поновљена сједница Скупштине акционара одржаће се 13.12.2011. године са почетком у 12 часова.
Право учешћа и право гласа на сједници Скупштине остварује се на основу извјештаја Централног регистра ХОВ који садржи податке о власницима, броју и номиналној вриједности акција са стањем десети дан прије одржавања сједнице Скупштине акционара (29.11.2011. године).

Обавјештавамо акционаре да се материјали за сједницу могу добити у просторима Предузећа сваким радним даном од 9 до 14 часова.

IV

Задужује се Управа предузећа да позив за I ванредну сједницу Скупштине акционара Лутрије Републике Српске а.д. Бања Лука објави у два дневна листа на територији Републике Српске.

V

Ова одлука ступа на снагу даном доношења.

Предсједник
Надзорног одбора
Бране Ступар

АД "КОМПРЕД" УГЉЕВИК
Број: 1194/11
Дана, 22.11.2011. год.

На основу члана 272. Закона о привредним друштвима ("Сл. гл. РС" број 137/08, 58/09 и 100/11), на основу члана 7. став 1. тачка л) Закона о јавним предузећима ("Сл. гл. РС" број 75/04 и 78/11) и члана 51. Статута АД "Компред" Угљевик, Надзорни одбор на својој 8. редовној сједници одржаној дана 22.11.2011. године доноси:

ОДЛУКУ

о сазивању 2. редовне сједнице Скупштине акционара АД "Компред" Угљевик

Члан 1.

САЗИВА СЕ 2. редовна сједница Скупштине акционара АД "Компред" Угљевик за дан 27.12.2011. године са почетком у 11 часова.
Сједница ће бити одржана у пословним просторијама директора Друштва у сједишту АД "Компред" Угљевик.
Уколико из оправданих разлога 2. редовна сједница не буде одржана у термину из става 1. овог члана поновљена ће бити одржана 28.12.2011. године у 11 часова.

Члан 2.

1. Избор радних тијела Скупштине и то:
   а) Комисије за верификацију мандата присутних акционара (3 члана);
   б) Записничара;
2. Разматрање и усвајање извјештаја Комисије за верификацију мандата присутних акционара:
3. Разматрање и усвајање извода из записника са 1. редовне сједнице скупштине акционара;
4. Доношење одлуке о продаји камиона у власништву АД "Компред" Угљевик;
5. Доношење Одлуке о располагању имовином АД "Компред" Угљевик.
6. Разматрање приједлога Плана пословања и Програма инвестиција за 2012. годину и доношење Одлуке о усвајању истог.
7. Разматрање приједлога Плана пословања са Планом инвестиција за период 2012-2014. год. и доношење Одлуке о усвајању истог.
8. Доношење одлуке о утврђивању накнаде члановима Надзорног одбора.

Члан 3.

ЗАДУЖУЈЕ СЕ директор Друштва да припреми приједлог одлука по предоченим тачкама дневног реда и исте у позиву за сједницу предметне Скупштине акционара достави заступницима капитала.
Право учешћа и право гласања на Скупштини акционара остварује се на основу извјештаја Централног регистра који садржи ознаку акција, податке о власницима, броју и номиналној вриједности акција са стањем на дан 17.12.2011. године.
Увид у материјале заинтересовани могу остварити сваког радног дана од 8 до 14 часова у пословним просторијама Друштва почев од дана објављивања ове одлуке па до дана одржавања предметне Скупштине акционара.

Члан 4.

Ова одлука ступа на снагу даном доношења, а иста ће бити објављена у Службеном гласнику Републике Српске.

ПРЕДСЈЕДНИК
НАДЗОРНОГ ОДБОРА
Милан Лазић

ОКРУЖНИ ПРИВРЕДНИ СУД У БАЊАЛУЦИ
Број: 57 0 Пс 004397 04 Пс
Бања Лука, 19.10.2011. године

Окружни привредни суд у Бањалуци, судија Љубица Комљеновић, у правној ствари тужиоца "Крајина осигурање" АД Бањалука, против туженог "Камени агрегати" Бањалука, Ул. И. Ф. Јукића бр.11., ради дуга, на основу члана 348. став 3. Закона о парничном поступку ("Сл. гласник РС" бр. 58/03, 85/03, 74/05 и 63/07), будући да тужени не станује на адреси посљедњег познатог боравишта, објављује сљедећи:

О Г Л А С

Дана, 22.12.2004. године тужилац "Крајина осигурање" АД Бањалука поднио је тужбу против туженог "Камени агрегати" Бањалука, ради дуга. Тужбом тражи да Суд донесе пресуду којом ће обавезати туженог да му на име дуга исплати износ од 47.251,62 КМ са законском затезном каматом почев од 08.11.2004. г. па до исплате, уз надокнаду трошкова поступка, све у року од 30 дана од дана доношења пресуде.

Обавјештавамо туженог да се достава писмена сматра обављеном протеком рока од 15 дана од дана објављивања овог писмена у дневним новинама "Глас Српске" и на огласној табли Суда, те да прилоге достављене уз тужбу може да подигне у згради Суда.

Обавјештавамо туженог да је, на основу члана 70. став 1. ЗПП-а, дужан најкасније у року од 15 дана да достави Суду писмени одговор на тужбу.

Одговор на тужбу мора да буде разумљив и да садржи: ознаку Суда, име и презиме, односно назив правног лица, пребивалиште или боравиште, односно сједиште странака, њихових законских заступника и пуномоћника, ако их имају, предмет спора, садржај изјаве и потпис подносиоца (члан 334. ЗПП-а).

У одговору на тужбу тужени ће да истакне могуће процесне приговоре и да се изјасни да ли признаје или оспорава постављени тужбени захтјев (члан 71. став 1. ЗПП-а).

Ако тужени оспорава тужбени захтјев, одговор на тужбу мора да садржи и разлоге због којих се тужбени захтјев оспорава, чињенице на којима тужени заснива своје наводе, доказе којима се утврђују те чињенице, те правни основ за наводе туженог (члан 71. став 2. ЗПП-а).

Тужени може у одговору на тужбу, а најкасније на припремном рочишту да поднесе противтужбу (члан 74. став 1. ЗПП-а).

Уколико тужени, коме је уредно достављена тужба у којој је тужилац предложио доношење пресуде због пропуштања, не достави писмени одговор на тужбу у законском року, Суд ће да донесе пресуду којом се усваја тужбени захтјев (пресуда због пропуштања), осим ако је тужбени захтјев очигледно неоснован (члан 182. став 1. ЗПП-а).

Одговор на тужбу с прилозима предаје се Суду у довољном броју примјерака за Суд и противну странку, позивом на број предмета.

Судија
Љубица Комљеновић

81 година Народног позоришта Републике Српске

Децембар 2011.

Репертоар

ВЕЛИКА СЦЕНА
20.00 часова

01.12.чет — КОКОШКА, комедија Н. Кољаде
02.12. пет — СЕДАМ И ПО, комедија М. Момчиловића
03.12. суб — СЕДАМ И ПО, комедија М. Момчиловића
07.12. сри — РЕВИЗОР, комедија Николаја В. Гоголља
16.12. пет — ПУТУЈУЋЕ ПОЗОРИШТЕ ШОПАЛОВИЋ, драма Љ. Симовића, претпремијера
17.12. суб — ПУТУЈУЋЕ ПОЗОРИШТЕ ШОПАЛОВИЋ, драма Љ. Симовића, премијера
24.12. суб — ПУТУЈУЋЕ ПОЗОРИШТЕ ШОПАЛОВИЋ, драма Љ. Симовића, I реприза

Сцена "Петар Кочић"
20.30 часова

06.12. уто — ГОСПОДИН ФОКА, комедија Г. Михића
07.12.сри — ГОСПОДИН ФОКА, комедија Г. Михића
26.12. пон — ОДУМИРАЊЕ МЕЂЕДА, комедија Б. Ћопића, претпремијера
27.12. уто — ОДУМИРАЊЕ МЕЂЕДА, комедија Б. Ћопића, премијера
29.12. чет — ОДУМИРАЊЕ МЕЂЕДА, комедија Б. Ћопића, I реприза

ДОГАЂАЈИ

09.12. пет — ПРОКЛЕТА АВЛИЈА (Велика сцена у 20.00 часова), драма И. Андрића, копродукција Казалиште Вировитица, Народно позориште Ужице и Театар Кабаре Тузла
22.12. чет — САФИКАДА (Велика сцена 20.00 часова), опера, композитор Мухарем Инсанић, либрето Славко Подгорелец, оркестрација Светозар Саша Ковачевић, премијера
23.12. пет — САФИКАДА (Велика сцена 20.00 часова), опера, композитор Мухарем Инсанић, либрето Славко Подгорелец, оркестрација Светозар Саша Ковачевић, I реприза

Маркетинг 051 314 006
051 317-996

Продаја улазница
- од 09.00 до 12.00 часова
- од 17.00 до почетка представе

НАРОДНО ПОЗОРИШТЕ РЕПУБЛИКЕ СРПСКЕ ЗАДРЖАВА ПРАВО ИЗМЈЕНЕ РЕПЕРТОАРА

ЗП Истраживачко развојни центар електроенергетике а.д.
Вука Караџића 17, 71123 Источно Сарајево; Тел:+387 (57) 342-014; Факс:+387 (57) 340-316; E-mail:irce@teol.net
Жиро рачуни: NLB Развојна банка а.д. Бања Лука 562 012 00005124 41; Hypo Alpe Adria Bank a.д. Бања Лука 552 004 00011264 25
МБС: 089-0-РЕГ-10-000 031; ПДВ број 400543080007; Матични број: 105616; ЈИБ: 4400543080007

Број: 643/11
Датум: 24.11.2011.

На основу члана 268. став 1. а) Закона о привредним друштвима, члана 45. Статута истраживачко развојног центра електроенергетике ЗП ИРЦЕ а.д. Источно Сарајево, члан 17. Пословника о раду Скупштине акционара ЗП ИРЦЕ а.д. Источно Сарајево и одлуке Управног одбора ЗП ИРЦЕ а.д. бр. 39-УО/11 од 24.11.2011. године, Управни одбор ЗП ИРЦЕ а.д. Источно Сарајево

САЗИВА

II (другу) ванредну сједницу Скупштине акционара ЗП истраживачко развојног центра електроенергетике ИРЦЕ а.д. Источно Сарајево која ће се одржати 20.12.2011. године (уторак) са почетком у 12 часова у просторијама предузећа, ул. Вука Караџића 17. Источно Сарајево.
За сједницу Скупштине акционара предлаже се сљедећи:

ДНЕВНИ РЕД

1. Избор радних тијела и утврђивање кворума,
2. Усвајање записника са претходне сједнице Скупштине акционара,
3. Разматрање и усвајање ребаланса плана за 2011. годину,
4. Разматрање и усвајање плана пословања за 2012. годину,
5. Разматрање и усвајање трогодишњег плана пословања за период 2012 - 2014 година,
6. Извјештај о пословању за период I-VI 2011. године - информација.

У случају да се сједница Скупштине акционара, у недостатку кворума, не одржи 20.12.2011. (уторак) поновљена Скупштина ће се одржати 27.12.2011. године (уторак) у исто вријеме, на истом мјесту и са истим дневним редом.
Право да учествује на засједању Скупштине имају акционари лично или заступано по пуномоћнику.
Пуномоћ за заступање акционара на првом, односно поновљеном засједању Скупштине акционара мора бити овјерена од стране надлежног органа.
Потпис писмене изјаве акционара који се опредијелио да гласа писменим путем мора бити овјерен од стране надлежног органа.
Приједлог дневног реда и материјала који се налазе на дневном реду заказане Скупштине објављен је на огласној табли ЗП ИРЦЕ а.д. Источно Сарајево а у исти се може извршити увид сваког радног дана у времену од 7 до 15 часова у пословним просторијама предузећа, соба бр. 107.
Позив за сазивање II (друге) ванредне Скупштине акционара биће објављен на сајту Бањалучке берзе, МХ "Електропривреде" Републике Српске и у дневном листу "Глас Српске".

Предсједник Управног одбора
ЗП ИРЦЕ а.д.
Петар Милошевић, дипл. ел. инж.

"Ветеринарска станица" а.д. Билећа
Леонтија Нинковића 58, Билећа

На основу члана 267. и 304. Закона о привредним друштвима ("Сл. гласник РС" бр.127/08, 58/09 и 100/11) и члана 67. Статута "Ветеринарска станица" а.д. Билећа, Управни одбор је на сједници одржаној дана 18.11.2011. године донио одлуку којом

САЗИВА

II редовну сједницу Скупштине акционара Акционарског друштва "Ветеринарска станица" Билећа (у даљем тексту: Друштво). Сједница Скупштине ће се одржати 26.12.2011. године, са почетком у 10 часова у просторијама Друштва, Леонтија Нинковића 58, Билећа са сљедећим

ДНЕВНИМ РЕДОМ

1. Разматрање и доношење Одлуке о избору предсједника Скупштине акционара Друштва;
2. Усвајање Извјештаја Комисије за гласање;
3. Усвајање записника са I сједнице Скупштине акционара Друштва;
4. Разматрање и усвајање Извјештаја о раду Управног одбора Друштва за 2010. годину;
5. Разматрање приједлога и доношење Одлуке о усвајању Извјештаја независног ревизора финансијских извјештаја за пословну 2010;
6. Разматрање и усвајање Финансијских извјештаја за 2010. годину,
7. Разматрање и усвајање приједлога Одлуке о расподјели остварене добити на дан 31.12.2010.;
8. Разматрање и усвајање Плана пословања за 2011. и 2012. годину;
9. Разматрање и усвајање Одлуке о усвајању текста Статута Друштва (усклађивање са одредбама Закона о привредним Друштвима РС и Законом о класификацији дјелатности);
10. Разматрање и усвајање Пословника о раду Скупштине акционара;
11. Доношење Одлуке о разрјешењу Предсједника и чланова Надзорног одбора Друштва;
12. Доношење Одлуке о разрјешењу чланова Управног одбора Друштва;
13. Доношење Одлуке о именовању чланова Управног одбора Друштва;
14. Доношење одлуке о давању сагласности на приједлог Уговора о регулисању међусобних права и обавеза између Друштва и чланова Управног одбора.
15. Доношење одлуке о избору Независног ревизора финансијских извјештаја за 2011. и 2012. годину;

Позивају се акционари, односно њихови овлаштени представници да присуствују Скупштини акционара. Право гласа, акционар може да остварује лично или преко пуномоћника. Право учешћа и право гласа на Скупштини остварује се на основу извјештаја Централног регистра хартија од вриједности РС, који садржи податке о власницима, броју и номиналној вриједности акција са стањем десети дан прије одржавања сједнице Скупштине акционара, што је 16.12.2011. године.
У случају да се сједница Скупштине акционара не одржи у заказано вријеме, због недостатка кворума, поновљена сједница Скупштине се заказује за 26.12.2011. године у просторијама Друштва, у 12 часова са истим Дневним редом. Поновљена Скупштина може ваљано одлучивати ако су присутни или представљени акционари који имају или заступају више од једне трећине укупног броја гласова.
Обавјештавају се акционари да у складу са чланом 435. Закона о привредним друштвима ("Сл. гласник РС" бр.127/08, 58/09 и 100/11) могу користити право несагласног акционара, уважавајући чињеницу да ће се на Скупштини расправљати о оснивачком акту – Статуту усаглашеном са новим законским прописима и располагање имовином велике вриједности.
Све информације о одржавању сједнице Скупштине и материјале са предложеним дневним редом акционари могу добити лично у просторијама Друштва, Леонтија Нинковића 58, Билећа од 8 до 15 часова.

УПРАВНИ ОДБОР

ОКРУЖНИ ПРИВРЕДНИ СУД У БАЊОЈ ЛУЦИ
БРОЈ: 57 0 Пс 009023 04 Пс
Бања Лука, 14.11.2011. године

Окружни привредни суд у Бањој Луци, судија Тања Грубачић – Јанковић, у правној ствари Републичке дирекције за робне резерве Бања Лука (даље: тужилац) **против "Алинеја" д.о.о. Челинац, улица Цара Душана бб** (даље: тужени), ради дуга, вриједност предмета спора 20.000,00 КМ, како се тужба на одговор не може доставити туженом на адреси његовог сједишта уписаној у регистру овог суда, те како се позив за рочиште за главну расправу не може доставити лицу овлаштеном за заступање туженог Велимиру Пјешчићу из Црвенке на адресу његовог посљедњег познатог пребивалишта, **истовременим објављивањем на огласној табли суда и у дневним новинама**

I) ДОСТАВЉА ТУЖБУ НА ОДГОВОР

1. туженом "Алинеја" д.о.о. Челинац, улица Цара Душана бб;
2. лицу овлаштеном за заступање туженог – Велимиру Пјешчићу из Црвенке, улица Његошева бр. 31, Република Србија (за "Алинеја" д.о.о. Челинац)

Из навода тужбе, те приложених доказа произлази: да тужени дугује тужиоцу износ од 20.000,00 КМ на име неплаћене закупнине за децембар 2003. године, јануар, фебруар и март 2004. године (по основу уговора о закупу дијела резервоара бр. 7 за гориво капацитете 2.500 м3, складиште Брезичани) закљученог дана 13.11.2003. године између странака, те тужилац тужбеним захтјевом тражи да се обавеже тужени "Алинеја" д.о.о. Челинац, улица Цара Душана бб тужиоцу Републичкој дирекцији за робне резерве Бања Лука исплатити дуг у износ од 20.000,00 КМ са законском затезном каматом од дана 29.9.2004. године до исплате, уз накнаду трошкова поступка, у року од 30 дана од дана достављања преписа пресуде.
Упозорење: **тужени је дужан да по протеку петнаест дана након дана објављивања тужбе на огласној табли суда и у дневним новинама** доставити овом суду писмени одговор на тужбу, у којем је дужан навести: означење суда; назив и сједиште станака, име и презиме законских заступника странака; процесне приговоре; да ли признаје или оспорава тужбени захтјев; ако га оспорава, из којих разлога га оспорава; чињенице на којим заснива те наводе и доказе којим се утврђују те чињенице; правни основ за своје наводе; потпис подносиоца одговора на тужбу. Прилоге уз тужбу, као и налаз и мишљење вјештака финансијске струке Миодрага Зељковића тужени (и лице овлаштено за његово заступање) може преузети у згради суда, улица Гундулићева 108, Бања Лука.

II) ДОСТАВЉА ПОЗИВ ЗА ГЛАВНУ РАСПРАВУ

лицу овлаштеном за заступање туженог **Велимиру Пјешћићу,** на посљедњој познатој адреси пребивалишта, Његошева бр. 31, Република Србија **за дан 29.12.2011. године у 12 часова** у Окружни привредни суд у Бањој Луци, улица Гундулићева бр. 108., канцеларија бр. 5/III –уз упозорење да ће се се саслушати у својству парничне странке, те да уколико не приступи на рочиште за главну расправу а свој изостанак не оправда, у његовом одсуству ће се саслушати законски заступник тужиоца.

Судија
Тања Грубачић - Јанковић

Огласи

Огласе, рекламе и читуље можете предати дописништву ГЛАСА СРПСКЕ

Глас Српске

КУЋЕ
ПРОДАЈА

Продајем кућу са три пословна простора и двоетажним станом у Бањалуци, 220.000 евра, може дио компензација, тел. 066/327-633; 065/660-404.

Продајем имање у Алексићима, повољно, општина Алексићи, тел. 065/607-043.

Продајем кућу 9х10, новоградња, приземље пословни простор, спрат и поткровље станови, тел. 051/317-719.

Продајем кућу са локалом, 600 m^2 плаца ул. Змај Огњена Вука код кафиће "Галија" у Бањалуци, цијена повољна, тел. 065/591-823.

Продајем у Бањалуци, на Старчевици, кућу са плацем од 860 m^2, тел. 065/698-012.

Продајем у Бањалуци, Дервишу, кућу П+1, са плацем од 370 m^2, стара градишка цеста, тел. 065/698-012.

Продајем у Бањалуци, на Ребровцу 14х9 м, недовршену кућу са плацем од 1.100 m^2, тел. 065/698-012.

Продајем на прелазу Трн - Јаблан кућу 14х9 са централним гријањем и са плацем од 825 m^2, цијена 75.000 КМ, тел. 065/698-012.

Продајем кућу на Петрићевцу - ул. Љевчанска, цијена 110.000 КМ, тел. 065/549-687.

Продајем кућу на плацу од 640 m^2, преко пута болнице Паприковац, ул. Јована Рашковића, тел. 065/421-795.

Продајем усељиву кућу - дуплекс, 13х11 (П+1+1) са гарсоњером у поткровљу, локал у приземљу са централним гријањем, плац 500 m^2 - Бањалука, Јовице Савиновића 101, тел. 065/696-353.

Продајем кућу, спратница, 10х12, на 650 m^2 земљишта, ул. Козарска, Кочићев вијенац, тел. 063/904-603.

Продајем нову кућу на спрат са више већих помоћних објеката на десет дунума земље у комаду у центру Поткозарја - Иванська, повољно, тел. 065/531-101.

На улазу у Гламоч на путу Гламоч - Ливно - Сплит продајем кућу са помоћним објектима на 900 m^2 земље, може и замјена за Нови Сад и околину, тел. 065/531-101.

Продајем недовршену кућу у Шамцу, приземље, спрат и поткровље, поред главног пута, прикључена вода и асфалтиран прилаз, тел. 065/961-440.

Продајем кућу у Бањалуци, тел. 065/631-613.

Продајем куће у Бањалуци, улице Грчка и Паве Радана, тел. 065/549-687.

Продајем приземницу, одмах усељиву, са помоћним објектом и гаражом, ул. Ранка Шипке бр. 10, тел. 051/307-514; 065/180-753.

Продајем кућу, тел. 051/436-300; 065/018-100.

Продајем кућу са пословним простором на Врбасу, тел. 065/631-613.

Продајем започету кућу у Кључу, папири уредни, тел. 065/034-768.

Продајем двије тотално сниране куће, гаража, ограђено, са плацем од 3.500 m^2, близина петље, асфалт до куће, струја, вода, усељива, ул. Благоја Паровића, тел. 065/636-545; 065/355-359.

Продајем кућу на спрат са два стана по 80 m^2, са двориштем, гаражом, почетак улице Јовице Савиновића или мијењам за мањи стан уз договор, тел. 065/636-545; 065/355-359.

Продајем у Трну нову кућу, 12х10, са два стана, плац од 700 m^2, тел. 065/698-012.

Продајем кућу на спрат на девет дунума земље до асфалта, цијена 60.000 евра, Рамићи, тел. 065/935-191.

Продајем кућу на три етаже у Шарговцу на плацу од 500 m^2 (250 м од школе), 1/1 (трособан + двособан стан + 60 m^2 пос. простора и гаража са котловницом), цијена 125.000 КМ, тел. 065/935-191.

Продајем вилу са шест соба, двије кухиње, два купатила, три балкона и гаражу, Врањица код Трогира, 80 м од мора, тел. 051/307-514; 065/180-753.

Продајем кућу приземницу 10х11, штала 15х5 и 40 дунума земље уз ријеку, тел. 051/437-934.

Продајем повољно кућу са окућницом у Јошавци, тел. 066/416-816.

Продајем имање старија кућа и 16 дунума земљишта у Куланима на путу за Рамиће, тел. 051/437-934; 065/763-941.

Продајем кућу, 50 m^2 стамбеног простора, санирана, са двориштем 120 m^2, ул. Гаврила Принципа, тел. 065/636-545; 065/192-000.

Продајем кућу у Трну са пословним простором, тел. 065/601-772.

Продајем у Бањалуци, Старчевица, двије куће са плацем од 3.000 m^2, тел. 065/698-012.

Продајем стару кућу, в. п. 10х10 м, на 800 m^2 земљишта, изнад "Космоса", ул. Ж. Згоњанина, повољно, тел. 065/511-121.

Продајем кућу 10х10 м, спратница, два одвојена стана, на 450 m^2 земљишта, мирна локација, почетак Старчевице, тел. 065/511-121.

Продајем кућу у Доњем Вакуфу, кућа + штала + 1.500 m^2 баште, поред ријеке, цијена 25.000 евра, тел. 065/549-687.

Продајем куће у Бањалуци од 35.000 КМ до 3.500.000 КМ, тел. 065/549-687.

Продајем куће у Лазареву (Бањалука) од 125.000 КМ до 880.000 КМ, тел. 065/549-687.

Продајем кућу на спрат, почетак Српских топлица, код Турбета, тел. 065/636-545.

Продајем хитно кућу на спрат са двориштем у Обилићеву, у ул. Браће Југовића, тел. 065/636-545.

Продајем или мијењам за стан кућу са великим плацем у ул. Бранка Кошнице, тел. 065/497-846; 051/216-155.

Продајем повољно усељиву кућу са високим поткровљем на плацу од 1.300 m^2 у Кочићеву, Градишка, ограђено, струја, вода, двориште, са грађевинском дозволом, тел. 065/417-581.

Продајем кућу и земљиште, око 3.000 m^2, у Челинцу доњем, преко моста, хитно и повољно, тел. 065/636-545.

Продајем кућу, 130 m^2, у ул. Гаврила Принципа, са окућницом од 500 m^2, хитно, повољно, уз пут, тел. 065/636-545; 065/355-359.

Продајем кућу на спрат са два пословна простора, гаражом и окућницом, 500 m^2, у Крфској улици, папири 1/1, тел. 065/636-545.

Продајем кућу на спрат, по регулационом плану дозвољена градња зграде П+3, димензија 15х12 м, кућа се налази код "Чајавеца", тел. 066/446-903.

Продајем кућу у Бањалуци, тел. 065/522-838.

Продајем кућу у Мотикама, тел. 066/130-333.

Продајем кућу, 9х10 м, у Драгочају, са грађевинском дозволом, на плацу од 430 m^2 + плац од 440 m^2, удаљена 300 метара од школе, пут за Градину, тел. 051/381-332; 066/918-229; 065/015-199.

Продајем кућу на Паприковцу, десет минута од центра. Три посебна стана по 100 m^2, тел. 065/685-800.

Продајем кућу у Дервишима са 500 m^2 земље окућнице, тел. 065/601-772.

Продајем кућу на 10 мин. од града, два спрата, подрум, цијена 230.000 КМ, тел. 065/652-344.

Продајем кућу спратницу, 10х10, приземље, спрат, мансарда, у приземљу пословни простор, усељива, Нова варош, тел. 063/904-603.

Продајем кућу у Врбланима са 500 m^2 земље, тел. 066/130-333.

Продајем кућу у Чапљини, хитно, тел. 063/761-722.

Продајем кућу са окућницом од 800 m^2 у Душанову код Нове Тополе, тел. 065/585-908.

Продајем кућу у центру Доњег Вакуфа, тел. 051/437-187.

Продајем кућу на спрат са поткровљем и окућницом од око 900 m^2, ограђено, под воћем, властито гријање, преко пута "Гласа", Кочићев вијенац, тел. 065/636-545.

Продајем кућу на спрат са поткровљем, три тособна стана, са гаражом, окућницом од 330 m^2, властито централно гријање, код Завода дистрофичара, ул. Др Велимира Човића, папири 1/1, одмах усељива, тел. 065/636-545.

Продајем кућу у Шарговцу, нова градња, на главном путу, плац 496 m^2, тел. 066/357-709.

Продајем кућу, усељива, недовршена, у Јаблану, цијена по договору, тел. 065/297-732.

Продајем кућу у Прњавору 11х10, П+1+1, двије дворишне зграде, етажно гријање, нова градња, тел. 051/314-196.

Продајем кућу у Кључу (посл. простор + стамбени простор + гаража) или мијењам за кућу или стан у Бањалуци, М. Граду, Приједору, Градишци, тел. 065/644-785.

Продајем атрактиван објекат на Врбасу, тел. 051/436-300; 065/018-100.

Продајем кућу у Лакташима - Мрчевци, тел. 065/945-944; 051/388-349.

Продајем кућу у Кулаима код кафића "Паж", тел. 051/368-292; 065/249-183; 381 222-713-787.

Продајем у Јаблану нову и усељиву кућу са дозволом на плацу 1300 m^2, тел. 065/785-526.

Продајем мању кућу у Росуљама са гаражом, тел. 065/656-781.

Продајем кућу 9х8 на спрат, са окућницом на 1.000 m^2 земље или више у Осјечанима код школе, општина Добој, тел. 051/464-478; 065/582-340.

Продајем мању кућу и десет дунума земље на магистралном путу Бањалука - Приједор, преко пута "Петог неплана" или мијењам за стан у Бањалуци, тел. 066/626-734.

Продајем у Бањалуци, Старчевица, старију кућу са плацем од 860 m^2, тел. 065/698-012.

Продајем кућу у Лазареву (Бањалука) од 125.000 КМ, тел. 065/549-687.

Продајем кућу у Рамићима са два пословна простора по 60 m^2 (оба раде) идеална локација на 550 m^2+550 m^2 плаца предвиђен стамбени објекат, тел. 065/948-436.

Александровац - Мрчевци, кућа П+1, 9,5х12 м и двор. објекат 8х4,5 м на плацу од 3.100 m^2, ограђено, 1/1, са документацијом, цијена 60.000 евра, тел. 065/935-191.

Продајем кућу у Драгочају или мијењам за мали стан уз доплату, тел. 065/522-838.

Продајем кућу у Лакташима, тел. 065/631-613.

Издајем намјештену кућу у Шарговцу са гаражом и лијепим двориштем, тел. 065/573-046.

Продајем кућу у Лазареву (Буџак), Књаза Милоша 39 (14м х 10 м). Двије етаже, пословни простор, једна етажа стамбени простор, тел. 065/529-471 ДГ.

Продајем кућу у Драгочају на 1000 m^2 плаца, повољно, тел. 065/544-103.

Продајем куће на Хисетама и у Новој вароши, тел. 065/652-344.

Продајем кућу у Горњим Кобатовцима код аеродрома, тел. 065/749-423.

ЗАМЈЕНА

Мијењам кућу у Доњем Вакуфу - кућа + штала + 1.500 m^2 баште, поред ријеке, за стан или бараку у Бањалуци, тел. 065/549-687.

Мијењам приземницу одмах усељива са помоћним објектом и гаражу за стан уз доплату у ул. Ранка Шипке, тел. 051/307-514; 065/180-753.

Мијењам кућу спратницу, срећену и усељиву, у Бањалуци, за стан до 60 m^2 уз вашу доплату, тел. 066/347-480.

Мијењам усељиву кућу у Јаблану за мањи стан у Бањалуци, тел. 065/297-732.

Мијењам кућу у Рамићима за два стана у Бањалуци, новоградња са два четворособна стана и подрумом-централно на 2000m^2 плаца, тел. 065/948-436.

ИЗДАВАЊЕ

Издајем спрат куће у Трну, код фирме "Рематреид", тел. 387 66/807-068.

Издајем двособан стан, спрат куће, посебан улаз населе Лауш, тел. 051/280-951; 065/388-673.

Издајем дворишну кућу, једнособан стан на Петрићевцу, ул. Ј.Савиновића, тел. 051/464-575; 065/438-222.

Издајем спрат куће, кабловска, интернет, обезбијеђен паркинг, цијена 200 КМ, повољно, Босе Живковић 14, тел. 051/282-289.

Издајем повољно празну кућу на Петрићевцу са гаражом, тел. 065/379-075.

Издајем намјештену кућу, може и на дужи период, у насељу Сунце, тел. 065/920-869.

Издајем двособан стан, спрат куће у близини 500 м од центра, повољно, тел. 065/657-110.

Издајем кућу у Трну код цркве, тел. 065/914-747.

Издајем намјештену приземну кућу, ул. Пионирска 33, запосленима или студентима, тел. 065/972-569; 065/528-247.

Издајем горњи спрат куће, ул. Давида Штрпца 36, тел. 305-839.

Издајем мању кућу, 40 m^2, полунамјештена, тел. 065/205-116; 454-113.

Издајем у кући празан једнособан стан, посебан улаз, ул. Косте Јарића 9, Старчевица, тел. 051/437-698; 065/514-837.

Изнајмљујем намјештен четворособан стан (спрат куће) на Старчевици, тел. 065/522-838.

Издајем дворишну кућу за два студената на Старчевици, цијена 200 КМ, тел. 065/828-437.

СТАНОВИ
ПРОДАЈА

Продајем стан у насељу Сунца, 65 квадрата, у приземљу, са подрумским просторијама и просторијом за сушење веша, тел. 387 65/930-931.

Продајем или мијењам за Сарајево стан од 62 m^2, високо приземље, рениовиран, врх Старчевице, тел. 051/438-935; 387 66/857-966.

Продајем нов укњижен намјештен једноипособан стан ради селидбе, без посредника, тел. 387 65/569-455.

Продајем нове станове од 41 и 42 m^2, насеље Ада, ул. Војводе Степе Степановића, тел. 387 65/518-375.

Продајем три двособна стана од 41 и 42 m^2 у насељу Ада, новоградња, повољно, тел. 387 65/562-426.

Продајем трособан стан у "Пентагонки", 76 m^2, цијена по договору, тел. 387 65/562-426.

Продајем трособан стан, 47 m^2, први спрат, код Пољопривредне школе, 1.800 КМ/m^2, хитно, тел. 387 65/562-426.

Продајем стан, 68 m^2, Нова варош, тел. 387 65/837-504.

Продајем једнособан нов стан, папири уредни, без посредника! Цијена 37.000 евра фиксно, тел. 387 65/546-695.

Продајем стан, новоградња Ада, 91 m^2, 120.000 КМ, тел. 38765/301-509.

Продајем нове станове од 41 и 42 m^2, насеље Ада, ул. војводе Степе Степановића, тел. 387 65/518-375.

Продајем нов усељив четворособан стан, 125 m^2, трећи спрат, са гаражом од 15 m^2, код "Медицинске електронике" , цијена 2200 КМ/m^2, тел. 065/524-505;.

Продајем једнособан стан, 44 m^2, в. п., сниран, уређен, усељив, Старчевица, код ресторана "Огњиште", тел. 063/904-603.

Продајем стан, тел. 051/436-300; 065/018-100.

Продајем у Бањалуци стан, подножје Старчевице, 49 m^2, сутерен, повољно, у близини факултета, тел. 065/698-012.

Продајем двоипособан стан, 58 m^2, четврти спрат, лифт, стара градња, одмах усељив, Обилићево, тел. 065/511-121.

Продајем једнособан стан, 39 m^2, четврти спрат, лифт, комплет сниран, одмах усељив, Борик, тел. 065/511-121.

Продајем једнособан срећен стан у Обилићеву на првом спрату 43 m^2 два балкона остава 8 m^2, тел. 066/347-480.

Продајем стан 86 m^2, други спрат, у згради "Платинијума", цијена 1.800 КМ/m^2, тел. 065/549-687.

Продајем станове 45 m^2 и 78 m^2, први спрат и 50 m^2 приземље, тел. 065/549-687.

Продајем једнособан стан, 45 m^2, новоградња, лифт, усељив, ул. Гундулићева, код "Крајине", тел. 065/511-121.

Продајем двособан стан, ул. Косовке дјевојке, 63 m^2, повољно, тел. 065/636-545.

Продајем или издајем једнособан стан у Лакташима, намјештен, тел. 065/822-299; 051/257-310.

Продајем трособан стан, 82 m^2, четврти спрат, Булевар цара Душана, центар, тел. 065/524-505; 051/316-955.

Продајем једнособан стан, 38 m^2, в. п., са оставом од четири квадрата, комплет сниран, уређен, усељив, насеље Старчевица, тел. 063/904-603.

Продајем сниран стан 58 m^2, други спрат, ул Ђеде Кецмановића, иза МУП-а, подножје Старчевице, цијена 1700 КМ/m^2, тел. 065/935-191.

Двособан комфоран стан у Сарајеву (Ченгић вила) продајем или мијењам за Бањалуку, тел. 061/220-705; 257-212.

Продајем стан, 38 m^2, 65.000 КМ, ул. Стојана Новаковића, код "Платинијума", тел. 065/549-687.

Продајем једнособан стан, 35 m^2, у Бијелини, први спрат, са подрумском просторијом, тел. 065/211-940.

Продајем нов четворособан стан, 100 m^2, први спрат, ул. Бановић Страхиње, цијена 1900 КМ/m^2 са ПДВ-ом, тел. 065/524-505; 051/316-955.

Продајем трособан стан, 83 m^2, шести спрат, новоградња, лифт, усељив, насеље Крајина, тел. 063/904-603.

Продајем стан, 44 m^2, други спрат, сниран, Старчевица, тел. 065/698-012.

Продајем сниран стан, 49 m^2, сутерен, близу факултета, подножје Старчевице у Бањалуци, тел. 065/698-012.

Продајем стан, 48 m^2, Обилићево, трећи спрат, ул. Цара Лазара, 80.000 КМ фиксно, тел. 065/935-191.

Продајем двособан стан, 57 m^2, 11. спрат, у Борику, цијена повољна, може замјена за хрватско море, тел. 051/437-934.

Продајем стан у Обилићеву, 50 m^2, трећи спрат, Марка Краљевића, тел. 065/698-012.

Продајем нов усељив трособан стан, 78 m^2, код парка "Младен Стојановић", цијена 1950 КМ/m^2 са ПДВ-ом, тел. 065/524-505; 051/316-955.

Продајем двособан стан, 48 m^2, Обилићево, први спрат, ул. Царице Милице бр. 37, повољно, тел. 065/736-807.

Продајем стан у центру Зенице, Кинески зид, десети спрат, 63 m^2, може и замјена за Бањалуку, тел. 032/221-677, 062/432-054, 065/912-059.

Продајем трособан стан у Борику, два лифта, хитно, тел. 065/636-545.

Продајем двособан комфоран стан, 61 m^2, други спрат, сниран, повољно, могућ договор, у Крфској улици, тел. 065/636-545.

Продајем стан у центру града, у ул. Николе Пашића 82, први спрат или мијењам за мањи уз договор, хитно и повољно, тел. 065/636-545.

Продајем двособан комфоран стан, 58 m^2, Булевар цара Душана, центар града или мијењам за мањи уз договор, тел. 065/636-545.

Продајем хитно стан, 38 m^2, на Старчевици, ул. Рајка Боснића, луксузно намјештен или мијењам за већи уз доплату у насељу Хисета, тел. 065/636-545.

Продајем нов стан, 66 m^2, први спрат, на Старчевици, ул. Симе Миљуша, тел. 065/526-714.

Продајем комфоран стан, 105 m^2, климатизован, халогено освјетљење, амерички плакар пет метара, цијена 1.550 КМ/m^2, ул. Гундулићева, тел. 065/636-545; 065/355-359.

Продајем стан, 64 m^2, у Борику, у Титанику, хитно, тел. 065/636-545.

Продајем гарсоњеру у строгом центру Козарске Дубице, први спрат, реновирана. Продајем или мијењам за сеоско имање на правцима: Костајница - Дубица - Градишка, тел. 065/685-800.

Продајем стан на Старчевици, 47 m^2, четврти спрат, цијена по договору, тел. 051/437-025; 065/014-466.

Продајем двоипособан стан, 76 m^2, ВП, стара градња, усељив, насеље Сунца, тел. 065/511-121.

Продајем стан, 100 m^2, под Старчевицом, трећи спрат, повољно, тел. 066/130-333.

Продајем двособан стан на Старчевици, 60 m^2, трећи спрат, са централним гријањем и двије лође, тел. 387/65-956-967.

Продајем повољно стан у Бањалуци, тел. 065/522-838.

Продајем трособан стан 86,70 m^2, а може замјена за једнособан на Старчевици, тел. 051/437-043; 065/191-858.

Продајем нов стан у центру града, 39 m^2, први спрат, тел. 066/130-333.

Продајем повољно двособан стан, 66 m^2, у Лазареву, тел. 065/299-706.

Продајем двособан стан, 47 m^2, трећи спрат, ул. Царице Милице, Обилићево, цијена 1500 КМ/m^2, хитно, тел. 065/524-505; 051/316-955.

Продајем једнособан стан у Новој вароши, високо приземље, тел. 065/825-773.

Продајем нове усељиве двособне станове, 46 и 49 m^2, први спрат, жуте зграде, цијена 1600 КМ/m^2 са ПДВ-ом, тел. 065/524-505; 051/316-955.

Продајем стан од 42 m^2, први спрат, у насељу Обилићево, улица Браће Поткоњака број 14, тел. 051/462-488; 066/646-702; 066/735-904.

Продајем стан, 52 m^2, трећи спрат, насеље Гарсије Лорке, тел. 065/685-800.

Продајем стан у Борику, ул. Новице Церовића, 40 m^2, трећи спрат, тел. 066/357-709.

Продајем стан од 74 m^2 у центру Прњавора, тел. 065/603-637.

Продајем стан у насељу Сунца, 79 m^2, приземље, тел. 565/652-344.

Продајем стан 86 m^2, трећи спрат, Алеја Светог Саве, тел. 065/685-800.

Продајем новији двособан стан, 54 m^2, први спрат, ул. Карађорђева и трособни 82m^2 Булевар-Центар, тел. 065/524-505; 051/316-955.

Продајем стан у Новој вароши 65 m^2, други спрат, тел. 065/685-800.

Продајем двособан стан, 69 m^2, први спрат, Васе Пелагића, код МЗ Центар 1, тел. 063/220-776.

Продајем нов двособан стан, 48,86 m^2, иза "Мед. електронике", центар, високи стандард, тел. 065/750-732.

Продајем двособне станове 38, 40, 46 m^2, новоградња, ул. Владимира Роловића, цијена 1800 КМ/m^2 са ПДВ-ом, тел. 065/524-505; 051/316-955.

Продајем или мијењам двособан стан, 66 m^2, намјештен, срећен, у Барајеву код Београда, за Бањалуку, тел. 066/435-416; 381 64/921-04-17.

Продајем трособан комфоран стан, 83 m^2, други спрат, срећен, у Росуљама, тел. 066/435-416; 381 64/921-04-17.

Продајем двособан стан на дужи период, на мјесечне рате, ул. Београдска, Бањалука, тел. 065/609-893.

Продајем двособан стан, 57 m^2, у Борику, други спрат, тел. 051/255-604; 066/086-988.

Продајем стан, тел. 065/631-613.

Продајем стан у ул. Косовке дјевојке, 62 m^2, трећи спрат, повољно, тел. 066/530-333.

Продајем стан 63 m^2, насеље Росуље, близина школе и вртића, тел. 051/309-653; 065/054-547.

Продајем бараку у Лазареву, 48 m^2, ул. Змај Од. Вука, тел. 066/091-091.

Продајем стан у Борику, Раде Врањешевић, високо приземље, 57 m^2, реновиран, тел. 066/235-816.

Повољно продајем стан од 63 m^2, ул. Романијска, тел. 065/406-555.

Продајем двособан стан, 53 m^2, други спрат, очуван, ул. Рајка Босниће, тел. 065/524-505; 051/316-955.

Продајем стан у надоградњи, Борик, 31 m^2, цијена 1950 КМ/m^2, пети спрат, тел. 065/906-228.

Продајем усељив двоипособан стан, 67 m^2, ул. Бановић Страхиње, Обилићево, цијена 1850 КМ/m^2, хитно, тел. 065/524-505; 051/316-955.

Продајем станове 48 и 49 m^2, први спрат, жуте зграде, цијена 1.700 КМ/m^2, тел. 065/549-687.

Продајем двособан стан, локација Кочићев вијенац, Хисета, тел. 051/300-452.

Продајем трособан стан, 72 m^2, други спрат, екстра реновиран, са уграђеном кухињом, насеље Петра Прерадовића (фасадна цигла), центар, тел. 065/524-505; 051/316-955.

Продајем стан у центру града, погодан за претварање у пословни простор, 62 m^2 + 20 m^2, тел. 066/235-816.

Продајем стан у центру града, ул. Јеврејска, 45 m^2, тел. 065/220-016.

Продајем стан у Борику, 57 m^2, реновиран, цијена 110.000 КМ, хитно, тел. 065/542-214.

Продајем стан у Борику, 40 m^2, први спрат, сниран потпуно, тел. 066/130-333.

Продајем стан од 62 m^2, у Бањалуци, насеље А. Јакића, осми спрат, тел. 065/698-012.

Продајем двособан стан, 52 m^2, први спрат, код "Огњишта" на Старчевици, тел. 065/763-941.

Продајем стан, 77 m^2, зграда "Пентагон", први спрат, тел. 065/698-012.

Продајем трособне станове, 77 m^2, 82 m^2, први спрат и 78 m^2 четврти спрат, тел. 065/698-012.

Продајем у Новој вароши стан од 56 m^2 са гаражом, приземље, тел. 065/698-012.

Продајем стан у Обилићеву, 31 m^2, први спрат, Гаврила Принципа, тел. 065/698-012.

Продајем стан, стара градња, гријање, струја, шупа, двориште, Кочићев вијенац - Хисета, 41 m^2, цијена 1800 КМ/m^2, тел. 065/856-680.

Продајем двособан стан, 60 m^2, на Старчевици, трећи спрат, са двије лође и централним гријањем, цијена 1550 КМ/m^2, тел. 387/65-956-967.

Продајем два комфорна стана у центру града, 82 и 61 m^2, усељиви, цијена по договору, папири уредни, 1/1, тел. 051/304-640; 065/986-453.

Продајем двособан стан, 56 m^2, четврти спрат, нова градња, одмах усељив, Нова варош, тел. 063/904-603.

Продајем гарсоњеру, 32 m^2, 2.300 КМ/m^2, центар, новоградња, тел. 065/652-344.

Продајем двособан стан, 50 m^2, у центру Бањалуке, први спрат, цијена по договору, тел. 051/666-271.

Продајем стан, двособан, 60 m^2, потпуно реновиран, кухиња, амер. плакари, ул. Прве крајишке бригаде народне одбране, тел. 065/926-996.

Продајем двособан стан 47 m^2, други спрат, Обилићево, ул. Цара Лазара, тел. 066/199-409.

Продајем нов усељив четворособан стан од 86 m^2, трећи спрат, са гаражом од 15 m^2, центар, ул. Јована Дучића, тел. 065/524-505; 051/316-955.

Продајем нов двособан стан, 53 m^2, други спрат, и двоипособан 67 m^2, ул. Бановић Страхиње, Обилићево, цијена 1900 КМ/m^2 са ПДВ-ом, тел. 065/524-505; 051/316-955.

Продајем стан у центру, у Малбашићевој згради, новоградња, 2.300 КМ/m^2, 47 m^2, тел. 065/652-344.

Продајем двособан стан, први спрат, 64 m^2, Саве Љубоје бр. 12, Старчевица, тел. 066/227-396.

Продајем новији једнособан намјештен стан, 42 m^2, четврти спрат, има лифт, преко пута цркве у Лазареву, тел. 066/691-052.

Продајем четворособан стан 95 m^2 у Новој вароши, цијена 2.000 КМ/m^2, тел. 065/652-344.

Продајем велики четворособан стан, строги центар, први спрат (преко пута Суда), тел. 051/213-740.

КУПОВИНА

Купујем стан и пословни простор у центру, тел. 065/497-846; 051/216-155.

Купујем једнособан и двособан стан у Бањалуци, тел. 065/497-846; 051/216-155.

Купујем стан у новоградњи око 55 m^2, центар, Нова варош, тел. 065/906-228.

ЗАМЈЕНА

Мијењам стан у Сарајеву за Бањалуку, пети спрат, 65 квадрата, папири уредни, реновиран, може и продаја, Алипашино поље, Сарајево, тел. 065/523-549.

Трособан стан у центру од 79 m^2 мијењам за мањи уз надокнаду, тел. 051/463-419.

Мијењам двособан стан у центру Градишке за одговарајући у Лакташима или Бањалуци, тел. 051/532-426.

Мијењам стан 63 m^2, за мањи у Градишци до 45 m^2 уз вашу доплату, тел. 051/309-653; 065/054-547.

Мијењам или продајем стан 47 m^2 у Брчком за Бањалуку, тел. 065/889-959.

Мијењам за Београд стан од 74 m^2 - Старчевица, тел. 066/247-325.

Мијењам гарсоњеру у центру Зенице за исто у Бањалуци, тел. 051/213-740.

Мијењам реновиран двособан стан за кућу у Бањалуци, тел. 065/997-834.

ИЗДАВАЊЕ

Издајем једнособан намјештен стан са централним гријањем у близини "Чајавеца", тел. 387 66/770-728.

Издајем полунамјештен једнособан стан на Старчевици, посебан улаз, тел. 066/936-032.

Издајем нов једноипособан намјештен стан с централним гријањем, сателитска, кабловска, интетнет, ул. Војводе Синђелића, Паприковац, тел. 065/611-441.

Издајем мушкарцима намјештен једнособан стан, ул. Јовице Савиновића 103 А, Петрићевац, тел. 051/355-552.

Издајем намјештен трособан стан, ул. Недељка Чабриновића 9, Бањалука, тел. 065/699-631.

Издајем празан двособан стан у Дервишима са кабловском, посебан улаз, цијена повољна, тел. 065/640-493; 066/879-327.

Издајем намјештену гарсоњеру, на транзиту код "Чајавеца", тел. 066/656-980.

Издајем намјештен двоипособан стан на Лаушу, ул. Филипа Кљајића, тел. 065/497-846; 051/216-155.

Издајем ненамјештен једноипособан стан у Бањалуци, Обилићево, тел. 065/651-605.

Издајем празан двособан стан, погодан за канцеларију, ул. Милана Тепића, центар, тел. 065/497-846; 051/216-155.

Издајем празан једнособан стан у новоградњи код школе "Б. Станковић" у Лазареву, тел. 066/605-675.

Издајем станове, 75 и 110 m^2, у Малбашићевој згради, тел. 065/497-846; 051/216-155.

Издајем празан двособан стан, погодан за канцеларију, ул. Милана Тепића, центар, тел. 065/497-846; 051/216-155.

Издајем ненамјештен двособан стан у кући, ул. Триве Амелије 34, Росуље, тел. 066/420-496.

Издајем једнособан намјештен стан младом брачном пару или двјема дјевојкама које раде, ул. Јасимира Малчића, тел. 065/305-308.

Издајем намјештен двособан стан, 41 m^2, и трособан 76 m^2 од 1.12.2011, тел. 065/524-505; 051/316-955.

Издајем празан стан 80 m^2, високо поткровље, ул. Подгрмечка 40, Лауш, тел. 051/280-028; 280-632.

Издајем празан двособан стан, први спрат, стамбена зграда, окречен, офарбан, централно гријање, Козарска улица, тел. 065/636-545; 065/192-000.

Издајем двособан стан са гријањем, ул. Зеленгорска 13а, Бањалука, тел. 051/218-523.

Издајем нов двособан намјештен стан у насељу Обилићево погодан за студенте, тел. 065/051-243.

Издајем двособан намјештен стан, 52 m^2, у кући, предност брачни пар, тел. 051/231-166.

Издајем двособан стан, комфоран, намјештен, у центру Бањалуке, други спрат, кабловска, интернет, пословним људима и странцима, тел. 065/618-241.

Издајем намјештен једнособан стан у кући, посебан улаз, за двије дјевојке или два студента, тел. 051/211-165.

Издајем једнособан намјештен стан, Кочићев вијенац, тел. 066/137-571.

Издајем намјештен трособан стан, строги центар, код Филозофског факултета, тел. 065/636-545, 065/192-000.

Издајем двособан намјештен стан са гријањем на Старчевици, тел. 065/585-573.

Издајем трособан и једнособан стан, празан, тел. 282-289; 277-194.

Издајем нов двособан стан, 48,86 m^2, иза "Мед. електронике", центар, први спрат, тел. 065/750-732.

Издајем једнособан стан на Старчевици, тел. 051/429-441; 065/836-879.

Издајем двособан и једнособан лијепо намјештен стан и једнособан празан стан, посебан улаз, паркинг, ул. Мајевичка 42, тел. 051/355-043.

Издајем полунамјештен двособан стан, подножје Старчевице, ул. Прве крајишке бригаде НО, централно гријање, на дужи период, тел. 065/636-545, 065/192-000.

Издајем нов једнособан намјештен стан пословним људима или студентима у згради код Ребровачког моста, тел. 065/351-775; 065/707-981.

Издајем ненамјештен једнособан стан у кући, насеље Росуље, тел. 066/420-496.

Издајем намјештен једнособан стан на Лаушу са центр. гријањем, цијена 270 КМ, тел. 051/281-632.

Издајем празан двособан стан у стамбеној згради на Старчевици, тел. 051/463-362; 065/522-501.

Издајем студентима стан са посебним улазом и централним гријањем, близу факултета, улица Саничких жетелаца, тел. 438-590; 065/093-187.

Издајем двособан намјештен стан, хитно, цијена 180 КМ, ул. Мајевичка, близу школе на Петрићевцу, тел. 066/946-555.

Издајем супер намјештен стан у Бањалуци, близу "Чајавеца", тел. 066/406-596.

Издајем двособан ненамјештен стан на Лушу у кући, стан слободан од 1.12.011, тел. 051/282-859.

Издајем једнособан намјештен стан женским особама, близу центра, у згради, има гријање, цијена 250 КМ, тел. 065/650-619.

Примам студенткињу на стан у Борику, звати послијеподне, тел. 257-240.

Издајем намјештен стан, 60 m^2, у центру, ул. Симе Шолаје 14, тел. 051/349-730.

Издајем намјештен једнособан стан, ул. Живојина Прерадовића 10, Бањалука, тел. 066/406-241.

Издајем празан трособан стан у Дервишима, цијена 200 КМ, тел. 586-565.

Издајем намјештен двособан стан са гријањем породици или студентима, 80 КМ по лежају, посебан улаз, тел. 065/651-253.

Издајем намјештене станове код СУП-а Бањалука, тел. 065/925-205.

Издајем стан од 100 m^2 у ул. Ђуре Јакшића 6, Бањалука, тел. 065/526-703.

Издајем у Росуљама једнособан стан, спрат, посебан улаз, нова градња, балкон, тел. 051/351-056.

Издајем намјештен двособан стан у центру, тел. 065/513-433; 066/076-179.

Издајем двособан празан стан, Љубице Мркоњић 8, Бањалука, тел. 051/355-960.

Издајем стан у Новој вароши 45 m^2, новоградња, сав намјештај нов, тел. 066/357-709.

Издајем пословним људима стан, новоградња, намјештен код Венеција моста, 80 m^2, други спрат, тел. 066/357-709.

Издајем једнособан намјешен стан (дворишна кућа), у ул. Коло српских сестара 9, насеље Сунце, тел. 051/218-419.

Намјештен једнособан стан изнајмљујем двјема студенткињама, кабловска ТВ, гријање, тел. 066/049-280.

Издајем намјештен једнособан стан са гријањем, идеално за двије студенткиње, посебан улаз, тел. 051/354-352; 065/813-108.

Издајем двособан намјештен стан у улици Симе Матавуља (насеље Ламеле), тел. 051/216-228; 065/318-350.

Издајем у Бањалуци комфорно намјештен стан, двије спаваће собе, близина насеља Сунца, тел. 066/286-178.

Издајем намјештен двособан стан у центру Бањалуке код палате предсједника РС, тел. 065/741-299.

Издајем дворишну зграду, двособан стан, намјештен, цијена 280 КМ, тел. 065/667-484.

Издајем једнособан намјештен стан у згради са централним гријањем у Новој вароши за двије запослене особе или студенткиње, цијена 400 КМ, тел. 066/938-382, 066/546-523.

Издајем празан двособан стан, Српских рудара 48, тел. 066/988-431, 051/280-922.

Издајем двособан намјештен стан у Боирку (може и на краћи период), тел. 065/406-429.

Издајем празан двособан стан код ТАС-а, хитно, тел. 352-756.

Издајем једнособан, намјештен стан 48m^2, у улици Р. Босниће, Старчевица, цијена по договору, тел. 065/478-885.

Издајем нов трособан стан, посебан улаз, паркинг за ауто, повољно, цијена 200 КМ, Лауш, тел. 051/282-289.

Издајем станове, гарсоњеру и собе, све посебно, има гријање, повољно, једно дајем женској особи за помоћ кући, тел. 065/636-195, 051/212-691.

Издајем двособан (приземље), реновиран, намјештен стан од 69 m^2 близу центра, централно гријање и властити паркинг, није за студенте, цијена 450 КМ, тел. 065/532-678.

Издајем комплет намјештен стан, 70 m^2, могу и студенти, кабловска, паркинг, на обали Врбаса, Кутузова 16, тел. 051/211-862; 065/984-804.

Издајем пословни простор 41 m^2, први спрат, центар ул. Јеврејска, тел. 066/357-709.

Издајем двособан намјештен стан у центру града са централним гријањем, тел. 065/884-497.

Издајем двособан намјештен стан на Кочићевом вијенцу са централним гријањем, посебан улаз, тел. 066/857-942.

Издајем већи двособан стан у приземљу куће, намјештено, централно гријање, телефон, клима и интернет, тел. 065/527-887.

Издајем једнособан намјештен стан, почетак Лауша, иза "Јувенте", тел. 065/680-938.

Издајем празан двособан стан, први спрат, код дворане "Обилићево", тел. 065/251-263.

Издајем комплет намјештен стан код "М маркета", гријање, клима, тераса, паркинг, 57 m^2, 450 КМ фиксно, тел. 065/543-662.

Издајем намјештен двособан стан са централним гријањем, тел. 065/523-768.

Издајем двособан намјештен стан у ул. Б. Страхиње 26, Обилићево, 400 КМ, тел. 065/797-797.

Издајем стан, 65 m^2, 1,5 км од града, цијена 200 КМ, Лауш, тел. 065/470-842.

Издајем студентима двокреветну собу у приватној кући без газда код кампуса гријање на струју, тел. 051/251-182.

Издајем двособан стан или једнособан намјештен код Градског моста, тел. 065/697-062.

Издајем комплетно намјештен двособан стан, тел. 066/499-664.

Издајем једнособан празан стан у кући посебно улаз Карађорђева 259 Лауш, тел. 051/281-948.

Издајем намјештен стан у Обилићеву, тел. 063/894-340.

Издајем нове, комплетно намјештене станове, пословним људима, странцима, паркинг, звати послије 17 часова, тел. 065/586-144.

Издајем трособан намјештен стан у жутим зградама, цијена 400 КМ, тел. 065/549-687.

Издајем повољно празан једнособан стан у кући, посебан улаз, мјесто за паркирање аутомобила, тел. 065/029-762.

Издајем једнокреветну собу у приватној кући има гријање и купатило, тел. 065/662-935.

Издајем стан у Росуљама за студенте повољно, тел. 065/767-505.

Издајем двособан намјештен стан, погодан за три студента код Зеленог моста, Обилићево, тел. 066/527-516.

Издајем двособан стан са гаражом, посебан улаз, паркинг, цијена по договору, у обзир долази брачни пар, тел. 051/460-698.

Издајем гарсоњеру у строгом центру са централним гријањем, посебан улаз, звати од 10 до 22 часа, тел. 051/219-921; 051/219-051; 066/357-323.

Издајем једнособан стан у дворишној згради, Симе Миљуша 54, Старчевица, тел. 051/439-965.

Издајем нов ненамјештен стан, 60 m^2, у приземљу куће, Кочићев вијенац, цијена 300 КМ, мале режије, тел. 066/668-786.

Издајем двособан празан стан у Новој вароши у стамбеној згради са гријањем, тел. 066/439-797; 051/390-103.

Издајем гарсоњеру 36 m^2 + пословни простор за представништво, канцеларију, Душка Кошчице 22, Бањалука, тел. 065/526-532.

Издајем празну или намјештену гарсоњеру, студентима, ђацима или запосленим радницима, Душка Кошчице 22, Бањалука, тел. 065/526-532.

Издајем празан стан на Петрићевцу, ул. Јовице Савиновића, тел. 065/791-491.

Издајем у жутим зградама трособан намјештен стан, други спрат, цент. гријање, лифт, цијена по договору, тел. 065/516-927.

Издајем двособан, намјештен стан у Новој вароши, цијена 400 КМ + режије, тел. 066/058-171; 051/302-383.

ПОТРАЖЊА

Тражим једнособан намјештен стан у Борику, у близини ОШ "В. Караџић", плаћам годину дана унапријед, тел. 066/806-935.

Издајем једнособан стан у строгом центру, Гајева улица, иза "Боске", тел. 065/519-608.

ПОНУДА

Потребна цимерка у стану, центар града, повољно, тел. 065/561-087.

ПОСЛОВНИ ПРОСТОРИ

ПРОДАЈА

Продаје се кућа са пословним простор, два локала у Бањалуци, ул. Зеленгорска 3, тел. 051/217-986.

Продајем хотел, кафић, пекару, складиште, тел. 051/436-300; 065/018-100.

Продајем пословни простор, 75 m^2, приземље, екстра уређен за мирну дјелатност, одмах усељив, строги центар, тел. 063/904-603.

Продајем пословни простор, 42 m^2, могућност свих намјена, у В. Маслеше, стари Занатски центар, тел. 065/511-121.

Продајем халу на Туњицама са плацем од 3.100 m^2, тел. 065/549-687.

Продајем у Трнопољу, објекат рађен за монтажу млина високе мељаве, објекат посједује сву техничку документацију, 1/1, цијена по договору, тел. 066/864-171; 052/323-048.

Продајем пословни простор, 400 m^2, нов. Могуће проширење, улица Вождовачка, до транзита, тел. 065/685-800.

Продајем простор у центру 86 m^2 и 20 m^2, Бањалука, тел. 066/299-787.

Продајем пословни простор, 57 m^2, приземље, у Борику, 100.000 КМ, тел. 065/601-772.

Продајем халу, тел. 065/631-613.

Продајем пословне просторе, 38 и 68 m^2, повољно, тел. 065/549-687.

Продајем пословни простор, 80,75 m^2, атрактивна локација, новоградња, употр. дозвола и спрат у стаклу, цијена 1680 КМ/m^2 + ПДВ, тел. 066/332-200.

Продајем пословни простор у Бањалуци код Поликлинике, 175 m^2, тел. 065/881-644.

Продајем пословни простор на западном транзиту, 65 m^2, цијена 3300 КМ/m^2, тел. 065/652-344.

Хитно продајем пословни простор у центру града, Јеврејска 47 m^2, трећи спрат, тел. 066/235-816.

ЗАМЈЕНА

Мијењам пословни простор 32 m^2 за стан у Бањалуци, пословни се налази у Лоркином насељу, тел. 066/235-816.

ИЗДАВАЊЕ

Издајем повољно пословни простор од 42 m^2, ул. Паве Радана 12а, Нова варош, Бањалука, тел. 065/974-716; 387 65/973-448.

Издајем пословни простор у Мркоњићи Граду. Све информације на, тел. 066/999-036.

Издајем пословни простор, канцеларије, ул. Грчка, код хотела "Босна", тел. 065/562-633.

Издајем атрактиван већи пословни простор у Трну на главном путу, погодан за грађу или продају возила, тел. 387 65/539-888.

Изнајмљујем пословне просторе у центру, 17, 60 и 80 m^2, тел. 065/522-838.

Издајем сутерен погодан за складиште, ул. Филипа Кљајића, тел. 065/497-846; 051/216-155.

Издајем пословни простор у Новој вароши површине 140 m^2 погодан за разне дјелатности, тел. 065/527-849.

Издајем пословни простор, 60 m^2, цијена 250 КМ, тел. 065/214-295.

Издајем пословни простор 4 m^2 и 80 m^2,, тел. 065/549-687.

Издајем намјештен угоститељски пословни простор, повољно, тел. 066/847-036.

Издајем атрактиван пословни простор, 145 m^2, обала Врбаса, идеалан за разне дјелатности, новоградња, уз ресторан "Марко Поло", цијена 22 КМ, тел. 066/650-000.

Издајем канцеларијски пословни простор, 125 m^2, у центру града, уз могућност коришћења гараже, повољно, тел. 065/511-121.

Издајем пословни простор у Друговићима 80 m^2 поред магистралног пута Клашнице - Прњавор, тел. 065/394-908.

Изнајмљујем 110 m^2 канцеларијског простора, Бањалука, центар, главна улица, шест паркинга, гријање, клима, аларм, употребна дозвола, тел. 065/666-435.

Издајем пословни простор, 36 m^2, са употребном дозволом, повољно, тел. 051/424-313.

Издајем пословни простор са централним гријањем у Новој вароши, тел. 065/254-709.

Издајем пословни простор на приједорској петљи, погодан за PVC столарију и керамику, тел. 065/633-378.

Изнајмљујем пословни простор 100 m^2, са употребном дозволом, гријањем и климом, центар, повољно, тел. 065/581-549.

Издајем пословни простор 34 m^2 + 20 тенде, намјена за трговину, а може и за друге намјене, ул. Душана Јокића 4-А, тел. 066/275-833.

Издајем локал од 20 m^2 у центру Прњавора, тел. 065/603-637.

Издајем пословни простор, 58 m^2, за канцеларије, ул. Масарикова 13, Нова варош, тел. 051/311-865.

Издајем пословни простор, 40-50 m^2, почетак улице Новака Пивашевића на почетку, уз улицу, хитно и повољно, тел. 065/636-545.

Издајем пословни простор 15 m^2 у центру Бањалуке, тел. 066/136-177.

Издајем пословни простор на западном транзиту, 65 m^2, 3.300 КМ мјесечно, тел. 065/652-344.

Издајем двије канцеларије са употребном дозволом, тел. 065/422-727.

Изнајмљујем атрактиван простор 120 m^2, на Булевару, вишеструка намјена, на дужи период, тел. 065/517-121.

Издајем пословни простор 100 m^2 + паркинг 200 m^2, повољно за све намјене, у близини "Обија" - Дервиши, тел. 065/647-054; 051/388-257.

Издајем или продајем локал, хитно, Бањалука, тел. 066/664-768.

Издајем пословни простор 55 m^2 у ул. Весселина Маслеше на другом спрату, тел. 066/649-723.

Издајем пословни простор, Бањалука, Јеврејска, 200 m^2, тел. 066/758-875.

Издајем пословни простор у центру, Јеврејска, 78 m^2, други спрат, канцеларијске намјене, тел. 066/235-816.

Издајем пословни простор, 317 m^2, обала Врбаса, идеалан за разне дјелатности, новоградња, уз ресторан "Марко Поло", цијена 20 КМ, тел. 066/650-000.

Издајем пословни простор од 25 m^2 у Јеврејској, тел. 371-754.

Издајем пословни простор 12 m^2, ул. Мајке Југовића, Бањалука, тел. 065/584-111.

Издајем пословни простор 18 m^2 на Булевару, тел. 065/140-027.

Издајем пословни простор, 36 m^2, двије канцеларије, цијена 300 КМ, простор се налази код ресторана "Чајавец", тел. 066/446-903.

Издајем халу, 560 m^2, погодна за складиште и производњу, тел. 065/401-691; 321-460.

Издајем пословни простор 15 m^2 у ул. Васе Пелагића, паркинг обезбијеђен, тел. 065/582-304.

Локал код старе зграде Владе, 75 m^2, у два нивоа, погодни за здравствену и другу дјелатност, тел. 065/975-226.

Издајем пословни простор за представништво, канцеларију, апотеку или амбуланту, Душка Кошчине 22, Бањалука, тел. 065/526-532.

Издајем мањи пословни простор у центру Нове вароши, тел. 065/604-488.

Строги центар, 25 m^2 приземље, погодно за шалтер банку, осиг. друштво, апотека, оптика, бутик и сл., тел. 065/239-885.

Издајем пословни простор, 37 m^2, са тоалетом, гријањем, климом, добар изложбени простор, ул. Јеврејска, први спрат, цијена 800 КМ, тел. 066/897-405.

Издајем у центру Бањалуке локал од 30 m^2, цијена по договору, тел. 065/516-927.

Издајем пословни простор од 80 m^2 за сервис, продавницу и слично, ул. Степе Степановића 206, Бањалука, тел. 065/707-190.

ПОТРАЖЊА

Потребна хала за производњу алуминијумске браварије и столарије од 500 до 1.000 m^2 са двориштем за манипулацију шлепера, тел. 065/703-880; 051/216-666.

ГАРАЖЕ
ПРОДАЈА

Продајем зидану гаражу, ул. Вилсонова, Обилићево, Бањалука, тел. 465-398.

Продајем гаражу, ул. Ђуре Ђаковића, вл. 1/1, Бањалука, тел. 065/614-050.

Продајем гаражу у улици Војводе Момчила бр. 1, тел. 065/565-069.

Продајем зидану гаражу ул. Васе Пелагића 1, паркинг Рајфајзен банке, тел. 065/461-655.

Продајем зидану гаражу, насеље Марлеси, Старчевица, тел. 051/200-197; 061/858-517; 065/291-076.

Продајем гаражу, ул. Вилсонова 8, Обилићево, тел. 051/465-358.

ИЗДАВАЊЕ

Издајем гаражу, новоградња, центар, преко пута Хирургије, видео`надзор, даљинско отварање, рампа, 100 КМ, тел. 387 65/524-527.

Издајем гаражу, повољно, ул. Николе Пашића, тел. 051/215-498; 065/233-508.

Издајем гаражу, центар града, Бањалука, тел. 065/575-111.

Издајем гаражу, Борик, Ж. Мишића 49-А, тел. 065/034-822.

ПЛАЦЕВИ
ПРОДАЈА

Кречана д.о.о. Челинац продаје повољно два плаца у Челинцу, насеље Житњак. Величина плацева је 540 m^2 и 489 m^2, тел. 387 65/686-364.

Продајем два плаца у Челинцу, насеље Житњак, Кречана д.о.о. из Челинца, тел. 38765/332-828 и 051/ 551-332.

Продајем два плаца у Челинцу, насеље Житњак, Кречана д.о.о. из Челинца, тел. 387 65/332-828 и 051/и 551-332.

Продајем 20 дунума земље поред магистралног пута Приједор - Бањалука. Подесно за индустријски погон, тел. 051/317-719.

Продајем два плаца до 840 m^2 у десној Новоселији крај главног пута, 800 м од "Водовода", тел. 065/605-445; 051/413-257.

Продајем у Бањалуци, на Старчевици, плацеве од 412, 447 и 525 m^2, тел. 065/698-012.

Продајем два дунама земље у Лакташима, село Милосавци, тел. 051/217-986.

Продајем плац у Трну код "Уникопа", ул. 23. априла, земље има 2.141 m^2, тел. 584-249.

Продајем плац 500 m^2, код споменика у Дракулићу, тел. 051/314-452.

Продајем у Бањалуци, у Чесми, плацеве од 505, 650 и 820 m^2, тел. 065/698-012.

Продајем плац у Шарговцу од 500 m^2, цијена 50 КМ/m^2, тел. 065/535-968.

Продајем плац 11.000 m^2 на Крчмарицама, цијена 120.000 КМ или замјена за стан, тел. 065/549-687.

Продајем два плаца по 500 m^2 и један од 960 m^2 у Лакташима, тел. 065/584-802.

Продајем два дунума земље, два и по км од центра града у Бањалуци, погодно за викендице, тел. 065/946-351.

Продајем плац, 1.000 m^2, у Крминама, под боровима и плац од 1.900 m^2 у Великом Блашку, тел. 065/636-545.

Продајем плац у Јаблану Горњем, 3.700 m^2, цијена 16.000 КМ, тел. 065/811-058.

Продајем 4.000 m^2 плаца у Великом Блашку и плац од 1.000 m^2 на Крчмарицама, близина воде и струје, тел. 065/636-545; 065/355-359.

Продајем 35,5 дунума шуме у Дринићу код Б. Петровца, јела - смрека, буковина тех. дрво и буковина огрев, све 1/1, цијена по договору, тел. 052/323-048, 052/344-571, 065/663-143.

Продајем плац од 200 m^2 у Билицама (Вруље) код Шибеника, тел. 065/410-485, 065/971-583.

Продајем осам дунума земље, 1/1, у Новој Тополи, звати до 20 часова, тел. 00 385 52/543-601; 065/629-039.

Продајем плац 1/1, Гламочани, повољно, дозвољена градња, тел. 065/696-286.

Продајем четири дунума земље поред Врбаса у Шушњарима, тел. 066/248-269.

Продајем више плацева у Бањалуци за стамбену градњу, тел. 065/698-012.

Продајем три плаца на Старчевици у Бањалуци 412 m^2, 448 m^2 и 525 m^2, тел. 065/698-012.

Продајем три дунума земље у Дракулићу, тел. 065/730-314.

Продајем земљу у Рамићима, погодно за викендицу, вода, струја, асфалт, тел. 065/842-241.

Продајем повољно четири дунума шуме и плац од 2.500 m^2 у Јошавци, код жељезничке станице, тел. 066/416-816.

Продајем плац 430 m^2 са свим дозволама за градњу куће на Петрићевцу, ул. Љубијских рудара, тел. 051/437-934; 065/763-941.

Продајем плац у Мотикама, 500 m^2, близу цркве, тел. 065/601-772.

Продајем повољно у близини бање Слатина девет дунума земље са потоком, тел. 065/526-679.

Продајем плац, 600 m^2, улица Вида Њежића, Бањалука, тел. 065/857-159.

Продајем плац у Пријечанима, тел. 065/925-186.

Продајем земљу, 5.000 m^2, на старом путу у Гламоканима, тел. 065/601-772.

Продајем плац 350 m^2 са локацијском дозволом Врбања, Р. Петровића, тел. 065/644-713.

Продајем грађевинске плацеве, ул. Ж. Згоњанина, од 600 до 800 m^2, дозвољена градња стамбених објеката П+1+М, тел. 065/511-121.

Продајем плацеве за градњу стамбених објеката на више локација, Петрићевац, Пријечани, Залужани, тел. 065/511-121.

Продајем више плацева у Слатини, цијена повољна, тел. 066/422-383.

Продајем плац - земљу 20.000 m^2 у Рамићима, код Депоније, цијена 55 КМ/m^2, погодно за индустријске хале, тел. 065/549-687.

Продајем плацеве у Мотикама, тел. 066/120-462.

Продајем четири дунума земље у Кадињанима, цијена 5.000 КМ по дунуму, тел. 065/828-233.

Продајем плац 20.000 m^2 у Чардачанима погодно за изградњу индустријске хале, цијена 25 КМ/m^2, тел. 065/549-687.

Продајем више плацева у Трну, тел. 066/284-363.

Продајем више плацева у Шарговцу, појединачно, заједно или мијењам за мањи стан вл. 1/1 цијена око 20 КМ/m^2, тел. 066/294-247.

Продајем четири дунума земље уз асфалтни пут, Б. Лука - Сарачица, погодно за пумпу, тел. 051/305-585; 065/607-482.

Хитно продајем 5,5 дунума земље, периферија Бањалуке, асфалт, вода, повољно, тел. 051/212-468.

Продајем плац у Обилићеву 400 m^2, предвиђена кућа, спрат + мансарда, тел. 066/357-709.

Продајем плац у Мотикама код цркве, 1/1, вода, струја, асфалт, тел. 065/329-733; 051/309-122.

Продајем 4.000 m^2 земље, Чокорска поља, папири 1/1, крај пута, тел. 065/178-581.

Продајем плацеве у ул. Благоја Паровића, дозвољена градња, власништво 1/1, тел. 065/279-619.

Продајем плац на Петрићевцу 655 m^2, цијена 100 КМ/m^2, тел. 065/906-228.

Продајем плац, 1.000 m^2, са комуналијама, 1/1, дозвољена градња, имају два монтажна објекта, зелена ограда и воће, налази се 400 м од базена у Лакташима према Врбасу, тел. 051/282-772.

Продајем плац, 700 m^2, Лауш, Бањалука, тел. 051/308-895; 065/303-811.

Продајем повољно 1.580 m^2 земље у Шушњарима, тел. 586-558, 066/317-670.

Продајем плац у Дракулићу, 741 m^2, 1/1, са свим дозволама за рад стамбено-пословног простора, тел. 065/773-730.

Продајем плацеве у Дракулићу, тел. 065/667-482.

Продајем у Бањалуци земљу, 6.700 m^2, тел. 065/698-012.

Продајем плац 1.830 m^2 у Цариградској улици, цијена по договору, тел. 065/706-061.

Продајем пет дунума земље, два под шумом, три под ливадом, дозвољена градња, папири 1/1, код Сарачице, тел. 051/275-124; 065/657-665.

Продајем 2х2.320 m^2 земљиште у Крупи на Врбасу, десна обала Врбаса, тел. 066/648-756.

Продајем плац површине 3.648 m^2 у Куљанима, асфалт, струја, телефон и вода, тел. 051/464-360; 066/408-499.

Продајем земљу, тел. 051/436-300; 065/018-100.

Продајем плацеве у Пријечанима, Бањалука, код аут. стајалишта Љевари, тел. 00381-64/1378-056; 00381-21-463-855.

Продајем плац, 600 m^2, ул. Новака Пивашевића, мјесна заједница Ада, тел. 065/644-713.

Продајем плац, 1.500 m^2, насеље Рамићи, цијена 12 КМ/m^2, тел. 051/200-197; 061/858-517; 065/291-076.

Продајем плац, 500 m^2, ул. Н. Костића 438, Туњице, струја, вода, пут, повољно, тел. 066/151-571.

Продајем повољно 200 дунума земље, погодно за воћарство, тел. 065/964-929.

Продајем повољно два дунума земље уз асфалтни пут Сарачица, према Чокорским пољима, тел. 051/305-585; 065/607-482.

Продајем 6.000 m^2 земљишта у Гламоканима, преко пута хотела "Рубин", цијена 60 КМ/m^2, тел. 065/906-228.

Продајем плацеве 489 и 574 m^2 Старчевица, струја, вода, поврат, цијена 100 КМ/m^2, тел. 065/828-437.

Продајем земљиште, 5600 m^2, у центру Иваньске, тел. 065/763-941.

Продајем плац 600 m^2, 700 метара од центра, слободна градња, тел. 065/068-663; 065/297-493.

Продајем повољно плацеве у Дракулићу, уз главни пут, тел. 065/233-459.

Продајем плац, 680 m^2, у Гламоканима, повољно, струја, вода, тел. 065/622-173.

Продајем плацеве у Драгочају, 300 метара од школе, тел. 065/522-838.

Продајем два плаца од 500 m^2, врло повољно, у Шарговцу, сви услови, телефон, градска вода, пут, цијена 20 КМ/m^2, тел. 051/380-045; 066/434-043.

Продајем повољно два дунума земље под воћем у Слатини, тел. 065/964-929.

Продајем земљиште, 2250 m^2, са започетом градњом викендице, на Крчмарицама, цијена 20.000 КМ, тел. 065/763-941.

Продајем повољно 15 дунума земље у Чесми 1/1 може се парцелисати, тел. 065/539-699.

Продајем два дунума земље у Бањалуци, погодно за викендице, веома повољно, тел. 065/946-351.

Продајем плацеве у Дервишима од 500 - 620 m^2 и у Чесми од 500 - 850 m^2, тел. 065/698-012.

Продајем у Рамићима земљу уз магистрални пут за Приједор, тел. 065/698-012.

Продајем викенд кућу код Слатине, са 1000 m^2 земљишта, тел. 065/763-941.

Продајем плац у Дракулићу 741 m^2,1/1, са свим дозволама за рад стамбено пословног простора, тел. 065/773-736.

Продајем плац 558 m^2 у Дракулићу, Ловћенска улица, изнад цркве, расвјета, вода, телефон, 1/1, асфалт, тел. 065/564-851; 065/260-370.

Продајем два дунума земљишта у Драгочају, према Мотикама, погодно за кућу или викендицу, тел. 065/251-944.

Продајем плац, 636 m^2, на почетку Мотика, код водоторња, папири 1/1, има инфраструктуру, тел. 066/668-786.

Продајем плац у Бањалуци, Књаза Милоша 39. Дозвољена градња објекта 12м х 9м (П+2+м)., тел. 065/529-471; ДГ.

Продајем парцелу 2.168 m^2 у Мотикама, власништво 1/1, тел. 051/253-470.

Продајем земљу у Друговићима, четири дунума, тел. 051/318-170.

Продајем плац, 450 m^2, са мањом кућом (неупотребљива за становање) у Десној Новоселији (Бегбунар), тел. 065/923-213.

Продајем плац, 800 m^2, у центру Ножичког, код Српца, тел. 065/733-557.

КУПОВИНА

Купујем 10-15 дунума земље или мање сеоско имање, тел. 065/533-120.

КИОСЦИ
ИЗДАВАЊЕ

Издајем киоск са уредним папирима, тел. 065/801-986.

СОБЕ
ИЗДАВАЊЕ

Издајем мушкарцима двије намјештене једнокреветне собе са кухињом, купатилом, веш-машином, интернетом, ц. гријањем, насеље Лауш, са режијама 120 КМ, тел. 387 65/634-786.

Издајем студенткињама двокреветну собу, употреба кухиње и купатила, посебан улаз, централно гријање, центар, тел. 38765/585-524 и 066/240-360.

Издајем двјема ученицама намјештену собу у стану, са централним гријањем са употребом кухиње, тел. 051/437-794; 065/773-403.

Издајем собу у згради са централним гријањем и употребом кухиње и купатила, тел. 065/742-677.

Издајем намјештену собу у центру града код парка "Петар Кочић", тел. 216-769.

Издајем собу код ауто-школе "Волан", посебан улаз, за самце, цијена 80 КМ, тел. 065/697-062.

Издајем студенту намјештену собу са централним гријањем и употребом кухиње и купатила, ул. Давида Штрпца, тел. 051/301-109.

Издајем двокреветну собу студентима у Борику, тел. 066/202-225.

Издајем дјевојкама намјештену собу са гријањем, са употребом кухиње, близу Мед.факултета, тел. 051/351-680; 065/450-544.

Издајем намјештену гарсоњеру на Лаушу, Карађорђева 369 посебан улаз, тел. 051/281-141.

Издајем двокреветну собу са кухињом и купатилом, посебан улаз, тел. 051/463-392.

Издајем собу са посебним улазом и купатилом, кухиња, централно гријање, тел. 066/641-408.

Издајем два лежаја за студенте (мушкарце) у Кордунашкој улици у Борику, централно, кирија повољна по договору, звати од 10 до 20 часова, тел. 051/253-614.

Издајем намјештену собу за мушкарце, студенте, у Обилићеву, са центр. гријањем, тел. 065/386-293.

Издајем дјевојкама двокреветну собу са употребом кухиње и купатила, ул. Војводе Момчила 7 иза МУП-а, тел. 218-982.

Издајем намјештену собу са гријањем, тел. 065/062-707.

Издајем женској особи намјештену собу са гријањем у близини болнице у граду, тел. 051/351-680; 065/450-544.

Издајем за два студента двокреветну собу преко пута кампуса, тел. 066/834-204.

Издајем дјевојци - студенткињи собу са употребом кухиње и купатила, Борик 1, тел. 250-190.

Издајем двокреветну собу, Гаврила Принципа 46 Б, повољно Обилићево, тел. 051/463-484; 066/896-706.

Издајем студенткињи собу у Борику, Бањалука, тел. 065/005-782; 257-240.

Издајем двокреветну собу са парним гријањем у центру града за дјевојке, тел. 051/352-587.

Издајем собу за дјевојку у центру града са централним гријањем, тел. 051/216-146; 066/300-994.

Издајем дјевојкама једнокреветну собу, централно гријање, тел. 460-514.

Издајем двокреветну собу студентима мушкарцима, близу факултета, насеље Обилићево, тел. 051/302-196.

Изајем собу за двије дјевојке у стамбеној згради, Борик, тел. 066/219-543.

Издајем намјештену двокреветну собу са кухињом и купатилом у засебном објекту са посебним улазом, тел. 065/837-918.

Издајем намјештену собу, Обилићево, тел. 065/513-795.

Издајем једнокреветну намјештену собу, центар, у згради, гријање, купатило, за студенте, тел. 066/414-042.

Издајем дјевојци лежај у двокреветној соби у стамбеној згради кухиња, купатило, гријање Борик, тел. 065/868-182.

Издајем у приземљу куће собу са кухињом, оставом и купатилом, цијена 180 КМ, ул. Алексе Шантића 182, тел. 066/155-411.

Издајем собу за једну студенткињу, да не пуши, ул. Београдска бр 2, близу студентског кампуса, тел. 051/250-153; 065/357-348.

Издајем собу са централним гријањем мушкарцима, звати послије 17 часова, тел. 051/211-892; 065/228-840.

Издајем двокреветну и једнокреветну собу, кухиња, купатило, централно, кабловска, интернет, Обилићево, тел. 063/893-982.

Издајем собу за двије ученице или запослене особе, тел. 051/218-098.

Издајем студенткињама намјештену двокреветну собу са парним гријањем, остало по договору, тел. 066/617-811.

Издајем студенткињама намјештену двокреветну собу у Борику, остало по договору, тел. 065/397-138.

Издајем двокреветну собу , Борик код Кампуса, Бањалука, тел. 051/255-722; 066/671-136.

Издајем дјевојкама намјештену собу са гријањем, тел. 066/095-290.

Издајем собу за једну дјевојку студента у Борику, тел. 252-054.

ПОТРАЖЊА

Хитно тражим цимерку у двокреветној соби у Новој вароши, посебан улаз, централно гријање, одлични услови, тел. 051/305-072.

ВИКЕНДИЦЕ

ПРОДАЈА

Продајем викендицу, тел. 051/436-300; 065/018-100.

Продајем викендицу, чврста градња, два дунума земље у огради, под воћем, у Алексићима, општина Лакташи, тел. 066/683-034; 051/457-103.

Продајем или мијењам викендицу у Шушњарима за стан у Бањалуци, тел. 065/797-368.

Продајем викендицу у Чардачанима, 20+20 м², 1/1, нова, завршена, намјештена, усељива за становање, чврста градња, тел. 065/581-773; 065/966-808; 070/310-548.

Продајем викендицу и 1.500 м² плаца (воћњака) у Ријечанима код Лакташа, грађевинска, урбанистичка дозвола, 1/1, хитно, тел. 065/636-545.

Продајем викенд кућу са воћњаком у Великом Блашку, 200 метара од пута Клашнице - Слатина, може и замјена за једнособан стан у Бањалуци, тел. 051/501-642; 065/830-352.

Продајем викендицу, од три дунума земље, село Бастаси, има струја, вода, извор, асфалт, младо воће, ограђено, цијена 20.000 КМ, тел. 051/413-199; 066/870-370.

Продајем викендицу у Крупи на Врбасу, 6х6, изнад слапова, цијена 45.000 КМ, тел. 065/906-228.

Продајем викендицу у Шарговцу 40 м², плац 1510 м², тел. 066/235-816.

Продајем усељиву викендицу у Слатини, цијена 18.000 КМ, тел. 065/964-929.

Продајем повољно више викендица и плацева у Слатини и околини, тел. 588/150; 065/964-929.

ИЗДАВАЊЕ

Издајем викендицу у Кнежеву 4+1 лежаја 30 КМ, мин. седам дана, тел. 065/811-058.

МОТОРНА ВОЗИЛА

ПРОДАЈА

Продајем "голф 2" 1.6 дизел, 1984. год., бијела боја, регистрован до 8.3. 2012, цијена 2.300 КМ, Нова Топола, тел. 065/722-470; 387 66/315-908.

Продајем "фијат типо", бензин-гас, у исправном стању, нерегистрован, повољно, тел. 387 66/197-474.

Продајем "голф 2", бензин + плин, 1987. година производње, цијена 2.300 КМ, тел. 065/522-838.

Продајем "рено 19", бензин + плин, 1989. година производње, цијена 2.750 КМ, тел. 065/522-838.

Продајем "опел астру F 1.4", бензин, г. п. 2001, старији модел, 178.000 км, серво, ABS, аир баг х 2, нов акумулатор, нов аспух, зимске гуме, урађен сервис. Регистрован до 17.11.2011. год., цијена фиксно 4.500 КМ, тел. 066/197-163.

Продајем "лагуну" дизел, 2001. годиште, повољно, тел. 066/256-211.

Продајем повољно "опел кадет", 1,2 кубика, у возном стању, без улагања, јефтино, тел. 065/419-294.

Продајем "мерцедес Е 300", год. 1997, тел. 065/631-613.

Продајем комби "фијат дукато", 1991. годиште, у исправном стању, тел. 051/429-229.

Продајем "опел корсу", 1991. год. регистрована до јула 2012. године, тел. 065/814-132.

Продајем "ауди А-4" 1.6, г. п. 1997, цијена 8.200, тел. 065/662-368.

Продајем "форд фокус" 1,8 TDIO 2000 г.п., прешао 156.000 км, клима, ABS, магленке, алу фелге, регистрација до маја 2002, екстра стање 7.800 КМ, тел. 065/562-327.

Продајем "кадет сузу" караван, 1.300 кубика, исправан, четворо врата, кука, радио, шибер, тел. 065/326-370.

Продајем "форд фокус 1.6 TDCI", црвени, као нов, прешао 137.000 км, цијена 14.300 КМ, тел. 065/633-378.

Продајем "кија прајд", 1999. годиште или мијењам за "голф два", регистрован годину дана, тел. 051/413-199; 066-870-370.

Продајем "голф 3", г. п. 1995, 1.8, 66 W, регистрован до 28.12.2011, цијена 2.800 КМ, хитно, тел. 066/729-505.

Продајем предња лијева врата за "мерцедес 123", тел. 065/920-111.

Продајем комби VW 7+1, 2.5 TDI, 2002. год., 14.000 КМ, тел. 065/620-322; 065/580-081.

Продајем камион "форд бедфорд", носивост пет тона, повољно, исправан, очуван, у врло добром стању, ал. странице каросерије, покретна рампа, нерегистрован - цијена по договору, тел. 065/644-550.

Продајем "рено клио" 2003. г. дизел - фул опрема, тел. 065/585-573.

Продајем "голф 2" 1.6 дизел, 1984. год., бијела боја, регистрован до 8.3. 2012, цијена 2.300 КМ, Нова Топола, тел. 065/722-470.

Продајем "мерцедес 190 D",1985. годиште, регистрован до априла 2012. Цијена по договору, тел. 065/773-730.

Продајем "форд фијесту", 1997. годиште, 1200 кубика, 55 KW, тел. 065/543-004.

Продајем "нисан" турбо дизел 88. годиште, 2.283 cm³, 66 KW, у супер стању, нема корозије, тел. 065/068-663; 065/297-493.

Продајем "пасат" караван 1.600 турбо дизел, 87. годиште, регистрован, црни, повољно, тел. 065/068-663; 065/297-493.

Продајем "мерцедес 200" дизел 124 и 123, одлично стање, повољно, сиви металик, тел. 065/068-663; 065/297-493.

Продајем "мерцедес 250" дизел, боја труле вишње, одлично стање, повољно, тел. 065/068-663; 065/297-493.

Продајем "форд ескорт" караван, 1.6 кубика, 16 V, бензин, 1997. г. п., регистрован до децембра 2011. године, клима, серво, ABS, ел. подизачи аир бег, цијена 4.200 КМ, тел. 065/528-238.

Продајем "голф 3", год. 1992, у добром стању. Регистрован до 31.10.2012. Цијена по договору, тел. 065/773-730.

Продајем "ауди јаје 89. г. п.1.8 бензин, екстра стање, цијена 4.200 КМ, тел. 065/828-437.

Продајем "голф" дизел, 88. годиште, регистрован годину 1.600 cm³, одличан, тел. 065/068-663; 065/297-493.

Продајем "голф 3" г.п. 1992. у добром стању. Регистрован до 31.10.2012. Цијена по договору, тел. 065/773-736.

Продајем "опел корсу", г. п. 2000, 1,4 бензин, фул опрема, тел. 065/324-944.

Продајем "опел корсу", 1,4, бензин, фул опрема, г. п. 2000, тел. 065/610-380.

Продајем повољно "опел кадет караван", 1,2 кубика, 1985. г.п., тел. 065/528-247.

Продајем олдајмер "тристаћ", 1978. г. п., прешао 19.400 км, творнички лак, регистрован до 9/2012, први власник, тел. 066/897-405.

КУПОВИНА

Откупљујем све врсте возила која су за отпис до 300 КМ, тел. 065/859-069.

Купујем "југу 45", тел. 065/538-048.

Купујем сва врсте аута за отпис до 300 КМ, тел. 065/636-004.

ДИЈЕЛОВИ И ОПРЕМА

Продајем "sitroen xsaru", 99. г.п. фул опрема, бензин, у дијеловима, тел. 065/218-600.

Продајем дијелове лимарије, механике и ентеријера за "ескорт" 1,6 дизел бијели и "ескорт" 1,4 бензин, плави, повољно, тел. 065/894-570.

Продајем четири гуме 235-85-R16C M+C, тел. 065/931-383.

Продајем мјењач за "фијат браво", бензин, 1.400 кубика, цијена 150 КМ, тел. 065/470-842.

Све врсте ретровизора за аутобусе, камионе, комби возила, типове те крива и резана огледала са оградњом за путничка кола, фарови за "голф 1", 2, 3, и "мерцедес" луксузна кола, тел. 065/538-048.

Продајем четири гуме петнаестке са алуминијумским фелгама, околина Челинца, тел. 065/499-516.

Продајем канту за "пежо 206", заштита од крађе, тел. 065/696-422.

Продајем "форд ескорт TDI", 1998. г. п., у дијеловима, тел. 065/739-422.

МАШИНЕ И АЛАТИ

ПРОДАЈА

Продајем машину за набацивање глет масе, фасада и кречења, тел. 065/034-768.

Продајем хидрауличну дизалицу за подизање тешких камиона и аутобуса, подиже терет до 65 тона, тел. 065/034-768.

Продајем стубну угаону бушилицу за метал "металац СБ 26" професионал М-2, исправна, као нова, повољна цијена, тел. 051/304-640; 066/814-693.

Продајем и сервисирам нове машине за пољопривреднике, мрвилице, шротилице, циркуларе, хобларице, машине за воће и поврће и друге алате, повољно, тел. 051/532-426.

Продајем "Багатову" шивећу машину "вишња-електроник", цијена 160 КМ, тел. 051/460-687.

Продајем токарски строј АТ 300/2 "смартн" 500/300/26, 150 кг нето, нов, цијена по договору, тел. 065/758-518.

Продајем компресор са двије главе, тел. 065/391-383.

Продајем машину за обраду дрвета, за израду свих врста жљебова, бродског пода, ламперије, тел. 065/034-768.

Продајем агрегат 4,5 киловата, као нов, тел. 065/516-138.

Продајем машине за производњу сокова и линију за дејонизацију воде, повољно, тел. 065/068-663; 065/297-493.

Продајем машине за мљевење воћа, машину за мљевење сувог биља, тел. 065/548-744; 051/303-603.

Продајем "хилти" бушилицу, 850 W, ф 30 м, тел. 065/935-480.

ТРГОВИНА

ПРОДАЈА

Продајем палетне рафе за складишта, тел. 387 65/539-888.

Продајем комплет трговачки инвентар, тел. 065/214-295.

УГОСТИТЕЉСТВО

ПРОДАЈА

Продајем нове и половне тацне за послуживање (махагони) за експрес ресторане, тел. 065/513-417.

ИЗДАВАЊЕ

Издајем кафе роштиљницу - кафе пицерију у Обилићеву код "Мог маркета", тел. 065/643-621.

Издајем ресторан на Петрићевцу, екстра уређен, цијена 600 КМ + гријање, тел. 051/355-572; 066/658-775.

ПОЉОПРИВРЕДА

ПРОДАЈА

Продајем млин крњаћ-шротач, круни кукурузе на два улаза, великог капацитета, као нов, одваја зрна, тел. 065/543-295.

Продајем трактор "цон дир" 20.20, сијачицу и вадилицу за кромпир, тел. 065/931-383.

Продајем 250 бала сијена на Раковачким барама, тел. 065/211-488.

ГРАЂЕВИНАРСТВО

ПРОДАЈА

Продајем шамотне цијеви фи 300 за димњаке централног гријања, тел. 387 65/539-888.

Продајем половне постакљене прозоре и балконска врата, тел. 065/920-111.

Продајем собна врата, тел. 065/616-977.

Продајем нове дрвене прозоре 136х186 цм, са три крила 173х58 цм, 168х58 цм, 160х58 цм, 140х58цм, тел. 065/342-713.

Продајем 39 комада блокова, димензија 25х24х11 цм, тел. 065/971-583.

Продајем повољно половне прозоре 6х180х140 (трокрилни) и 3х20х80, балконци, све је са грилама. Цијена по договору, тел. 066/225-269.

Продајем кровну конструкцију од суве храстове грађе за кућу или викендицу, вел. 5х6 м, звати око 20 часова, тел. 051/300-551.

Продајем јасенову мадру 8цм деблина Рамићи-Бањалука, тел. 065/948-436.

Продајем 1.300 ком. цријепа у одличном стању, цијена повољна, околина Челинца, тел. 065/499-516.

Продајем половна балконска врата, цијена 30 КМ по комаду, шест комада, тел. 066/006-271.

Продајем суву резану грађу, тел. 065/011-065.

РАЧУНАРИ

ПРОДАЈА

Продајем P4 tauer 3.0 GHz, 512 MB, 40 GB, DVD са 15 инча LCD монитором, цијена 180 КМ, тел. 387 66/814-691.

Продајем сто за рачунар и комоду, повољно, тел. 066/416-078; 065/980-969.

Продајем рачунар, 500 MHz, ram 256 MB, монитор 15 инча, UPS модем, камера, цијена 100 КМ, тел. 065/686-991.

Продајем "пентијум IV", монитор и бротхер 115 С, мултифункција: скенер, штампач, копир, тел. 065/565-248; 051/308-028.

МУЗИКА

ПРОДАЈА

Продајем хармонику "мелодија", 96 басова, девет регистара, и хармонику хохнер пет регистара, 60 басова, цијена по виђењу и договору, тел. 065/206-060.

Продајем клавир, стар двије године, фирме "Veinbah", тел. 065/971-333.

Продајем нове "сони" игре од 40 до 55 оригинална кутија и књижица, тел. 065/754-374.

АПАРАТИ ЗА ДОМАЋИНСТВО

ПРОДАЈА

Продајем ТА пећ, шестица, врло повољно, тел. 065/547-711.

Продајем пећ са проточним бојлером "вајлан", 36 KW, хитно, тел. 065/674-061.

Продајем гасну пећ за гријање, тел. 065/417-141.

Продајем микроталасну пећ са ротирајућим тањиром, цијена 100 КМ, тел. 065/011-065.

Продајем ТА пећ, 4,5 KW, тел. 065/512-532.

Продајем замрзивач 310 литара, полован, повољно, тел. 585-072.

Продајем фрижидер у одличном стању, повољно, тел. 065/425-122.

Продајем ТА пећ AEG 4 KW са постољем и усисивач "Кирби", тел. 065/411-568.

Продајем усисивач "Кирби", погодан за веће површине и аутопраонице, тел. 065/411-568.

НАМЈЕШТАЈ

ПРОДАЈА

Продајем ормар са клизним вратима, кожни лежај, округли трпезаријски сто, двије столице и бојлер од 50 литара "тики", тел. 387 66/197-474.

Због продаје стана продајем регал, плакар, тросјед, витрину, вунени тепих, цијене повољне, тел. 065/797-368.

Продајем трокрилни орман, растављен и брачни кревет, растављен, повољно, тел. 051/253-614.

Продајем брачни кревет, цијена повољна, тел. 051/214-066.

Продајем музичку линију, дијелове регала и три висећа елемента, тел. 065/259-609.

Продајем собни и кухињски намјештај због селидбе, регал, трпезаријски сто и столице, брачни кревет, кауч, двосјед и тросјед, тел. 066/546-523.

Због продаје стана продајем врло повољно ствари, тел. 066/285-530.

Продајем угаону гарнитуру, повољна цијена, стара годину, тел. 065/955-930.

Продајем четири елемента висеће, судопер, дијелове регала, музичку линију, звати иза 16 часова, тел. 051/280-396.

Продајем судопер, лијеви емајлирани, очуван као нов, цијена 80 КМ, тел. 065/011-065.

Због продаје стана продајем регал "Нина", брачни кревет са два мадраца и ТА пећ 4, све 300 КМ, тел. 065/763-941.

Продајем двосјед на расклапање, цијена 50 КМ, тел. 065/971-583.

Продајем шпорет "алфа 90", тел. 065/338-408.

УСЛУГЕ

ОСТАЛО

Професор енглеског језика даје часове и преводи текстове, тел. 065/229-553; 051/467-148; 387 65/245-630.

Кућни мајстор рјешава ваше мале и велике проблеме. Назовите, договорите!, тел. 051/211-763; 065/546-390.

Квалитетна и стручна израда семинарских, дипломских, магистарских, есејских радова, пауер поинт презентација, веб дизајна и превода текста са енглеског, радимо на цијелој територији РС и БиХ, тел. 387 65/329-448.

Грађевинска фирма изводи грађевинске радове. Изнајмљујемо скелу и подупираче, тел. 387 66/923-889.

Сервис телевизора, музичких линија, појачала, DVD и осталих електронских уређаја, превоз и дијагноза бесплатни, гаранција, тел. 051/435-000; 387 65/965-291.

Брзо, квалитетно и са гаранцијом радим водоинсталације и канализацију, као и ситне поправке, тел. 051/211-763; 387 65/546-390.

Кућни мајстор рјешава ваше мале и велике проблеме. Назовите, договорите!, тел. 051/211-763; 065/546-390.

Професор физике квалитетно инструише ученике и студенте, искључиво физику. Долазим кући, двочас (90 мин) 25 КМ, тел. 387 66/006-040 и 066/634-805.

Дајем инструкције из енглеског ученицима, студентима и другим заинтересованим. Предавач са дипломом Универзитета Кембриџ у Великој Британији, тел. 066/943-502.

Брусим и лакирам паркет и бродски под, тел. 065/178-743.

Правим све од жељеза, ограде, надстрешнице, сталаже, наткривам балконе, гаражна врата, заштитне решетке итд., тел. 065/600-993.

Професор енглеског језика даје часове и инструкције, превод текстова и докумената, судски тумач - преводилац., тел. 065/938-401.

Школа рачунара "Giga Computers" нуди све врсте курсева за рад на рачунарима, полагање сертификата, звати сваки дан од осам до 16 часова, тел. 051/213-088.

Бесплатно одвозим старе веш-машине, шпорете, замрзиваче, каде, радијаторе и сл., тел. 065/898-589.

Водоинсталатер изводи све ситне водоинсталатерске радове, тел. 065/875-684.

Вршим услуге клања малих и великих свиња, телади, јагњади, итд., тел. 065/566-181.

Поправљам оквире наочара свих врста, брзо и квалитетно, Алеја Светог Саве бр. 16, тел. 051/318-227.

Електричар врши уградњу, замјену аутоматских осигурача, интерфона, гријача, стубишних аутомата, расвјете, индикатора, инсталација, долазак бесплатан, Бањалука, тел. 065/566-141.

Електричар врши замјену дотрајале електроопреме, поправља старе и уграђује нове електроинсталације, тел. 065/418-878.

Радим коване ограде, капије и разно од кованог гвожђа, тел. 051/463-329; 065/321-392.

Дајем часове математике ученицима и студентима, цијена часа дијели се с бројем полазника, тел. 051/465-553; 066/430-105.

Превоз лица и робе комбијем "мерцедес спринтер", повишен, продужен, земља и иностранство, тел. 065/011-183; 065/781-453.

Одговорна жена, мајка двоје дјеце, чувала би једно или двоје дјеце, стан ми је у центру града, тел. 051/216-459; 065/630-036.

Сервис гумених и PVC чамаца, рибарских одијела, душека и варење пластике, тел. 065/990-944.

Дајем инструкције из енглеског свим узрастима, час десет или пет КМ, тел. 066/120-558.

Помоћ у учењу вашем основцу пружа учитељица и наставница разредне наставе, пензионер, тел. 051/257-560.

Искусан кућни мајстор обавља све врсте кућних послова, електро и водоинсталације, молерај, браварске послове и остало, врло квалитетно и професионално, тел. 065/980-038.

Инструкције из свих предмета ученицима од првог до петог разреда ОШ, тел. 065/461-666.

Физиотерапеут пружа услуге комплетне и парцијалне масаже у вашем дому, тел. 065/373-906.

Наставница математике и физике даје инструкције, ученицима основне школе, тел. 051/302-196.

Пружам услуге клања свиња, повољно, тел. 065/369-000.

Радим металне ограде, капије, гаражна врата, затварам балконе и остало од метала, тел. 051/463-329; 065/321-392.

Димњачар - чистим димњаке, централне пећи и котлове за гријање, тел. 051/483-144; 065/670-639.

Електричар поправља инсталације, мијења гријаче, термостате, индикаторе, расвјетна тијела, аутоматске осигураче и осталу опрему, тел. 066/858-688.

Градимо ранчеве, правимо пецане и фонтане, тел. 066/256-211.

Часови и школа хармонике, клавира, клавијатура, теорије музике и муз. педагогије, народна и забавна музика, тел. 066/468-828.

Професорица даје инструкције из физике и математике, двочас десет КМ, тел. 065/561-087.

Поправљам рачунаре, повољно, дизање система 20 КМ, тел. 065/825-233.

Кречење, глетовање, тапете, унутрашње фасаде, изолације, керамика, ламинат, ригипс, адаптације и санације, тел. 066/449-783.

Повољно дајем инструкције из њемачког језика, долазим кући, тел. 065/543-303.

Дајем инструкције из њемачког језика, индивидуални рад, у паровима и у групама, тел. 066/491-699.

Проналажање подземних вода, бушење бунара, рад на подручју од Новог Града до Добоја, тел. 065/952-183.

Инструкције из математике за ученике основних и средњих школа, повољно, тел. 065/562-027.

Чишћење генерално, редовно стамбено-пословних простора, дубинско прање намјештаја, тепиха, аутомобила, уз повољну цијену и гаранцију, тел. 065/898-589.

Наставница математике и физике даје инструкције ученицима основне школе, тел. 051/302-196.

Дипломирани правник са положеним правосудним испитом ради све врсте правних услуга, повољно, тел. 065/490-365.

Дижем системе и откљањам све врсте кварова на рачунару и мрежама, тел. 065/243-288.

Дајем инструкције ученицима од првог до петог разреда, тел. 065/354-917.

ГАРДЕРОБА
ПРОДАЈА

Продајем двије бунде, природно крзно, кратка лисица, дуга нерц, повољно, тел. 065/844-409.

Продајем двије женске крзнене бунде, лисица, нерц, кратке, тел. 051/214-787.

Продајем половну гардеробу, 500 кг, увоз из Њемачке, цијена двије КМ/кг, тел. 063/893-982.

РАЗНА РОБА
ПРОДАЈА

Продајем blekberi bold 9000, простор за четири SIM картице и двије меморијске, неотпакован, двије батерије, 250 КМ, тел. 387 66/666-866.

Продајем оригинал хистологију за 30 КМ и копију патологије (Атанацковић, БГ) са свеском препарата за 25 КМ, тел. 387 65/065-059.

Продајем оригинал анатомију: главе и врата, CNS-а, грудног коша, руке, ноге и књигу тестова, као и копије абдомена и карлице за 65 КМ, тел. 387 65/065-059.

Продајем плексиглас стакло величине 60x76,5 мм, дебљине пет мм, провидно, тел. 051/437-794; 065/773-403.

Продајем вунени тепих, повољно, тел. 065/672-507.

Продајем апарат за говор (seruox апарат) са пуњачем, тел. 051/439-094; 065/267-635.

Продајем нов бицикл и мотор, 50 кубика, за дјецу од осам до 15 година, повољно, тел. 065/786-898.

Продајем једно гробно мјесто, Ново гробље, Бањалука, тел. 065/398-605.

Продајем повољно половну механичку писаћу машину "олимпија", нову електричну писаћу машину "олимпија моника 2 MD" и половну писаћу машину - електричну "brother AX", тел. 065/417-581.

Продајем багремово коље за ограде, винову лозу и пушеве за грађевинаре, тел. 065/206-060.

Продајем половне исправне CD-ове за рачунар, за сони плејстејшн један и два, једна марка, тел. 065/609-893.

Продајем три рекета за тенис "хед", микрогел, повољно и продајем лоптице за тенис, добро очуване, за обуку младих тенисера, по једну марку, тел. 065/609-893.

Продајем свježа јаја јапанских препелица, тел. 066/037-872.

Продајем повољно пиштољ "берета", калибар 7,65 милиметара, тел. 051/217-381.

Продајем храстова обрађена газишта 70x4,5x25, 13 комада, велику осовину за циркулар, двије раменице, нову са "бор" главом и трофазним продужним каблом, тел. 052/439-098; 065/253-265.

Продајем радни сто за рачунар и друге намјене, тел. 065/666-613.

Продајем ракију шљиву и јабуковачу одличног квалитета, укуса, ароме, јачине, прије куповине дегустација, Бањалука, тел. 065/206-060.

Продајем повољно дебло ораха, тел. 051/465-626.

Продајем тунел сушару за сито штампу за чаше, мајице и сл., тел. 051/314-304; 065/469-393.

Продајем регал, угаону гарнитуру, ТВ, ормар, француски лежај, два вунена душека, врло повољно, тел. 066/431-715.

Продајем пећ на дрва, састав жељезо, гус и шамот, тел. 065/056-482.

Продајем два гробна мјеста на Градском гробљу, тел. 066/953-305.

Продајем "цептер" шерпу 5,6 литара, нову, повољно, тел. 066/416-078; 065/980-969.

Дајем јефтино пећ на дрва - састав гус, жељезо, шамот, бијеле боје, тел. 065/056-482.

Продајем домаћу ракију од плаве шљиве непрскане и ракију од непрскане јабуке, тел. 065/564-362.

Продајем пиштољ 6 x 35 "чешка збројевка", лицима са дозволом, цијена 300 КМ, у одличном стању, тел. 065/596-582.

Продајем гробницу за шест особа на Пердуовом гробљу, нови дио, тел. 065/633-378.

Продајем шест филмова по жељи четири КМ + гратис филмови, тел. 069/498-429.

Продајем вуфер са појачалом, 25 W, цијена 100 КМ, тел. 065/470-842.

Продајем јабуково сирће од чистих дивљака, тел. 051/392-297.

Продајем три бика по 550 кг и сточну приколицу за мањи трактор, тел. 277-194.

Продајем повољно ракију шљивовицу, лозовачу и клековачу, купиново вино, јабуково сирће и разне ликере, тел. 051/465-626.

Повољно продајем пржионицу кафе и објекат величине 16 м^2, изграђен од облица, тел. 066/609-823.

Продајем млин са каменом, произвођач Хрватска Костајница, некоришћен, сервиски испитан, цијена 900 КМ, тел. 066/404-934.

Продајем гробницу шестицу без надгробне плоче на Пердуовом гробљу, тел. 051/282-772.

Продајем металну цистерну, 3.500 литара, нова, повољно, тел. 065/920-111.

Продајем домаћу ракију лозу, тел. 065/920-111.

Продајем ауто-приколицу и двије тракторске корпе са двоја врата за тежу стоку, тел. 051/532-426.

Продајем бетонирану гробницу за двоје, двије особе, гробље "Свети Марко", тел. 051/437-064.

Продајем спаваћу собу, масивна, овални трпезаријски сто са 14 столица, ражањ ростфрај, тел. 065/234-429.

Продајем лаку тракторску приколицу, двије осовине, генерално срађена, са новом електроинсталацијом и корпу, може замјена за мотокултиватор, тел. 052/439-098; 065/253-265.

Продајем свиње од 150 до 200 кг, тел. 051/429-772.

Продајем бојлер "мебош" 30 литара и WC шољу, тел. 065/971-583.

Продајем етажну пећ "алфа Врање 90", стара двије године, резервоар десет литара, прикључак лијеви, тел. 051/351-062.

Продајем двије свиње у Кољанима, тел. 065/969-796.

Продајем љевач за зубну технику, топи злато и паладор на струју - челик на гас. Гратис три пећи за вареље, тел. 065/530-185.

Продајем витрину, пластичну цијев фи 6,8 мм, пет м, раткане за више врста возила појединачно, тел. 065/811-058.

Продајем ракијски котао, 120 литара, старији тип, очуван, повољно, тел. 051/351-682.

Продајем повољно очуван вунени тепих и четири зидна купатилска ормарића, тел. 065/686-991.

Продајем камин, мало коришћен. Звати на, тел. 066/223-563.

Продајем бетонску гробницу на гробљу "Цар Лазар" у Дракулићу, гробница за четири сандука, тел. 051/380-798.

Продајем млин, "мио стандард" са више прикључака, тел. 065/256-793.

Продајем сателитску антену са мотором, без рисивера, хитно, повољно, Челинац, тел. 065/564-851.

Продајем апарат за вареље, пумпу за избацивање воде, мотор за агрегат, тел. 066/006-271.

Продајем разна одликовања из Другог свјетског рата и топографску карту Бањалуке и околине из Другог свјетског рата, тел. 065/948-436.

Продајем дуње за прављење ракије, џема, слатка и сока, цијена 1,50 КМ/кг, тел. 051/212-869; 065/276-398.

Продајем бетонску гробницу (шестица) на новом дијелу Ребровачког гробља, тел. 065/510-996.

Продајем фискалну касу "алтера", нова, цијена 500 КМ, тел. 065/935-480.

Продајем италијанску беретy 7,65, лицима са дозволом, звати од седам до 16 часова, тел. 051/211-999.

Продајем пунилицу за масти и креме, Душка Копчића 22, Бањалука, тел. 065/526-532.

Продајем машину за штрикање "тојота", тел. 065/425-122.

Продајем домаћу прасад и квалитетно сијено у балама, тел. 051/272-647; 065/304-476.

Продајем нову турбо дигиталну пећницу са новим дијеловима, тел. 065/669-347; 065/696-422.

КУПОВИНА

Купујем златни ланчић, наруквицу, прстен, минђуше, зубно злато, ломљено злато и дукат, тел. 387 65/983-661.

Купујем стара одликовања и старе партизанске фотографије величине разгледнице, тел. 066/144-538.

Купујем 20 кг квалитетне соје ради дијеталне исхране, тел. 065/234-058.

Купујем млађу расну краву за држање, тел. 065/539-699.

Купујем јуне од 250 килограма, тел. 051/380-798; 051/385-041.

КУЋНИ ЉУБИМЦИ
ПОНУДА

Покланам штенад, мјешанци - малог и високог раста, умиљати, озбиљним љубитељима, тел. 065/933-617.

Покланам умиљато мушко маче, тел. 065/539-658.

Покланам умиљате штенце, мјешанци, очишћени од паразита, тел. 066/813-885.

ЗАПОШЉАВАЊЕ

Ако желите озбиљан додатни посао у интернационалној компанији и зараду на свјетском нивоу, назовите, тел. 065/514-288.

Можда бисте радили и зарадили у компанији "Цептер", назовите, тел. 065/514-288.

Тражим радника у угоститељском објекту, Обилићево, тел. 065/222-395.

Страни пензионер, 60 г., запослио би једну слободну жену за помоћ у кући, становање по договору, до 50 година, тел. 065/245-613.

Озбиљна дјевојка по занимању економиста, тражи посао, Бањалука, тел. 065/803-624.

Дјевојка са искуством тражи посао у бутику, може и било који други пристојан посао, као и хонорарни. Само озбиљне понуде, тел. 066/888-147.

Кафе-бару у центру потребна радница, тел. 065/834-408.

Потребна (3) три сарадника за рад у осигурању, минимум ССС, тел. 065/932-539.

Тражим посао у иностранству, у угоститељству, као помоћни радник, сезонски, као и стално запослене, тел. 066/030-404.

Кафе-бару поребна радница, услови по договору, тел. 065/237-113.

Потребна три сарадника за маркетинг за територију Бањалуке, Приједора, Дубице и Градишке, додатни посао, тел. 066/247-277.

ПОНУДА

Помагала бих старију особу четири или више сати на дан, пензионерка Клиничког центра, тел. 065/791-692.

ТУРИЗАМ
ИЗДАВАЊЕ

Собе за ноћење и дневни одмор у Бањалуци, цијене повољне, тел. 051/305-644; 065/934-310.

ЛИЧНИ КОНТАКТИ

Фин озбиљан мушкарац упознао би лијепу озбиљну старију даму за повремене сусрете уз договор и дискрецију, тел. 066/677-800.

Мушкарац рођен 1959. год., живи на селу, тражи жену до 52 год. ради брака, тел. 387 65/803-895.

Тражим дискретну даму из Бањалуке за повремене сусрете, тел. 387 66/092-789.

ИЗДАЈУ СЕ

два складишна простора

у центру града

од 1.000 м^2 и од 480 м^2

- утоварна рампа
- теретни лифт
- портирска служба
- видео-надзор

051/231-077

Звати од осам до 16 часова

Поштовани читаоци,

Настојимо да не припадамо никоме осим читаоцима. Трудимо се да будемо новине - поштене и непристрасне, отворене за сва мишљења. То је наш прилог Републици Српској какву сви желимо, толерантну, помирену и креативну. ГЛАС СРПСКЕ, на који вас позивамо да се претплатите, је још један допринос томе. Важно је да знате да се у нашем листу објављују тендери, огласи и конкурси свих републичких и других институција, као и многих предузећа с којима имамо годишње уговоре и уколико се претплатите, имаћете редовне, у послу важне информације. За авансну уплату, као стимулацију да се претплатите, нудимо и попуст, и то на годишњем нивоу 15% полугодишњем 10% и тромјесечном 5%.

ЗАОКРУЖИТЕ ПРЕТПЛАТУ КОЈУ ЖЕЛИТЕ

	ТРОМЈЕСЕЧНА	ПОЛУГОДИШЊА	ГОДИШЊА
Глас Српске	60.80 КМ	122.40 КМ	244.80 КМ

НАРУЏБЕНИЦА

Тачан назив и адреса претплатника _____

Телефон _____

Претплаћујем се на:

1. ГЛАС СРПСКЕ

број примјерака _____

Контакт телефон и факс у служби ИДПП Дистрибуција дое за лист ГЛАС СРПСКЕ:

Телефон: 051/331-847, 331-848 Факс: 051/331-857

Уплате на жиро-рачун код Комерцијалне банке 571010-00000348-87

М.П. _____ потпис

КУПОН ЗА БЕСПЛАТНЕ МАЛЕ ОГЛАСЕ

Можете предати у свим нашим објектима (књижарама - киосцима), путем поште на адресу: "Глас Српске" АД, Краља Петра I Карађорђевића 59, Бањалука, (за више информација обратите се на тел. 051/223-210)

Текст:

.....

.....

.....

.....

Телефон:

.....

ОСНОВНИ СУД У БАЊАЛУЦИ
БРОЈ: 57 0 Пс 007758 06 Пс
ДАНА: 21.2.2011. године

Окружни привредни суд у Бањој Луци, судија Јелена Божић, поступајући у правној ствари тужиоца Друштво са ограниченом одговорношћу "КРУГ" Бањалука, Ул. Веселина Маслеше број 3/IV, заступан по пуномоћнику Драгичевић Љубиши, адвокату из Бањалуке, против туженог Друштво са ограниченом одговорношћу "ТОДОР – МОДА" ДОО Бањалука, ради дуга, вриједност спора 55.237,37 КМ, након одржане главне расправе, донио је дана 21.02.2011. године сљедећу

П Р Е С У Д У

ОБАВЕЗУЈЕ СЕ тужени "ТОДОР МОДА" ДОО Бањалука, да тужитељу "КРУГ" ДОО Бањалука на име дуга исплати износ од 55.237,37 КМ, са законском затезном каматом, почев од 27.09.2006. године па до исплате, те да тужитељу надокнади трошкове парничног поступка у износу од 5.421,28 КМ, са законском затезном каматом, почев од дана пресуђења, тј. од 21.2.2011. године, па до исплате, а све у року од 15 дана, по правоснажности пресуде, под пријетњом извршења.

ПОУКА:
Против ове пресуде дозвољена је жалба Вишем привредном суду Бањалука, путем овог суда, у року од 15 дана, од дана пријема исте.

С У Д И Ј А
Јелена Божић

АД "ВЕТЕРИНАРСКА СТАНИЦА"
ГАЦКО
Број: 02-336-24/I-11-11
Датум: 24.11.2011. год.

На основу члана 23. Статута АД "Ветеринарска станица" Гацко, Управни одбор Предузећа на првој сједници од 22.11.2011. године сазива:

ВАНРЕДНУ СЈЕДНИЦУ СКУПШТИНЕ АКЦИОНАРА АД "ВЕТЕРИНАРСКА СТАНИЦА" ГАЦКО

Ванредна сједница Скупштине ће се одржати дана 12.12.2011. године (понедјељак) у 12 часова у просторијама Друштва, Ул. Стојана Ковачевића број 31. Гацко.
За сједницу Скупштине предвиђен је сљедећи:

ДНЕВНИ РЕД:

1. Усвајање записника са претходне сједнице
2. Избор комисије за гласање
3. Избор записничара
4. Усвајање извјештаја о пословању за 2010. годину
5. Усклађивање са Законом о привредним друштвима
6. Усклађивање са Законом о класификацији дјелатности БиХ
6. Остала питања

У случају да ванредна сједница Скупштине акционара не буде одржана у заказано вријеме, поновљена сједница ће се одражати 19.12.2011. у 12 часова на истом мјесту и са истим дневним редом.

Позивају се представници: ПП "Агро-Еко" Виноградi Требиње и остали акционари да лично или путем пуномоћника учествују у раду Скупштине акционара.

УПРАВНИ ОДБОР
ПРЕДСЈЕДНИК
Ристо Ушћумлић

Институт за грађевинарство "ИГ" Бања Лука
Научно истраживачки институт

Бр.рег.Уписа УЛ-1-11425-00 Основни суд Бања Лука
Матични број: 1928694
ЈИБ: 4400918310005
ПДВ број: 400918310005
Жиро рачун: 555-007-00004438-38
Нова банка а.д. Бијељина

Бања Лука, Краља Петра I Карађорђевића 92-98 тел: 00387 (0)51/348-367; 533-381 факс: 00387 (0)51/348-372; 533-379 e-mail:izg@teol.net; izg@blic.net

ДО-ИГБЛ-ИН-ОС-2876/11
ДАНА: 25.11.2011. год.

Институт за грађевинарство "ИГ" д.о.о. Бања Лука расписује оглас за пријем радника на неодређено вријеме:
• 1 дипл. инж. грађевине/конструктивна фаза
Кандидат треба да испуњава сљедеће услове:
• ВСС/VII степен - грађевински факултет, конструктивна фаза
• Најмање 5 година радног искуства у струци,
• Да посједује Рјешење (Лиценца) Министарства за просторно уређење, грађевинарство и екологију РС:
- за израду техничке документације конструктивна фаза
- за извођење и надзор над извођењем ових радова.

Да посједује стручна и професионална знања у изради пројектне документације:

Кандидата треба да одликује комуникативност, спремност на тимски рад и спремност за обављање рада на терену.

- Положен возачки испит Б категорије.

Оглас је отворен до 5.12.2011. године, а пријаве доставити на адресу:

Институт за грађевинарство "ИГ" д.о.о.
Краља Петра I Карађорђевића 92-98.
Бања Лука

Хотел „Видовић“ прима у радни однос на неодређено вријеме 4 радника:

1. ВКВ кувар 2 извршиоца

2. КВ кувар 2 извршиоца

Са радним искуством.

Уз пријаву на конкурс потребно је доставити кратку биографију и доказ о школовању. Конкурс је отворен 8 дана од дана објављивања.

Пријаве доставити лично или путе поште на адресу:

Хотел "Видовић"
Ивана Франје Јукића 11
Бања Лука

Тужним срцем јављамо да је наш драги

ВОЈИН (Јовице) ЋЕВИЋ

трагично преминуо дана 24.11.2011. године у 73. години живота.
Сахрана драгог нам покојника обавиће се 26.11.2011. године у 14 часова на породичном гробљу Црквице.
Ожалошћени: супруга Мила, син Здравко, кћери Бранка и Здравка, зет Горан, снаха Сања, унуке Татјана, Марија и Лара, браћа и сестре са породицама, те остала многобројна родбина, кумови, пријатељи и комшије

А-8 ИП 06124

Тужним срцем јављамо родбини, пријатељима и комшијама да је дана 24.11.2011. године, у 63. години живота, преминуо наш драги

БОРИСЛАВ (Мате) КОВАЧЕВИЋ

Сахрана драгог нам покојника обавиће се у уторак, 29.11.2011. године, у 14.10 часова на гробљу Мирошевац - Дубрава Загреб.
Ожалошћени: син Игор, снаха Раденка и унука Ивана

17285+17286 А-8 Г

Тужно сјећање на драгог кума

ЈЕЛЕНКА МИТРОВИЋА

Кум Винко са породицом

17269 А-1 Г

Тужно сјећање на драгог оца

ДУШАНА ЖИВАНОВИЋА

26.11.2008 - 26.11.2011.

Ожалошћена породица

17287 А-2 Г

С тугом и поштовањем сјећамо се наше вољене и племените

ЕМИЛИЈЕ - МИЛЕ ЧИЧИЋ

27.11.1991 - 27.11.2011.

Ожалошћена породица

17274 А-2 Г

Посљедњи поздрав драгом брату

БОРИСЛАВУ

од сестре Елзе са породицом.

17285 А-2 Г

Посљедњи поздрав драгом стрицу

БОРИСЛАВУ

од Иванке Сувајац са породицом.

17285 А-2 Г

marketing@glassrpske.com

ПОСЈЕТИТЕ НАШУ WEB СТРАНИЦУ
www.glassrpske.com

IN MEMORIAM (читуље) можете предати

БАЊА ЛУКА	Краља Петра I Карађорђевића 59 051/223-210 mail: fotosicitulje@gmail.com
ЧЕЛИНАЦ	Челиначке новине 065/958-202
КОТОР ВАРОШ	051/785-266
НЕЗАВИСНЕ НОВИНЕ Д.О.О. ИПЦ САРАЈЕВО	ул. Загребачка 20/3 (зграда Шумарског факултета) 033/653-953
ИСТОЧНО САРАЈЕВО	- ИНТЕРНАЦИОНАЛ ПРЕС (дворана Славија) 057/343-097 - ЕРМЕКС 057/318-323 - Књижара Internacional press Пале (тржни центар "Том" Пале) 057/225-880
ДОБОЈ	Глас комуна 053/226-853
БРАТУНАЦ	056/410-418 065/890-830

Дана 26.11.2011. године навршава се шест тужних мјесеци од смрти нашег драгог супруга и оца

МИЛОРАДА - МИЋЕ ЈЕВЂЕНИЋА

Драги Мићо, све што је било људско, племенито и поштено имао си, а оставио си велику тугу у нашим животима јер сјећање на Тебе сваким даном све је болније. Твоја скромност и доброта трајаће кроз најљепше успомене на Тебе.
Парастос је у 11 часова у Ребровачкој цркви.
Заувијек с бескрајном тугом твоји најмилији: супруга Станка, кћерка Снежана и син Драшко

1142 Б-2 Љ

Дана 30.11.2011. године навршава се тридесет бескрајно дугих болом и тугом испуњених година од смрти нашег вољеног, никад заборављеног

РАТКА - РАДЕ ВУКАЈЛОВИЋА

из Великог Блашка

Твој драги и племенити лик који су красиле добродушност, љубав, несебичност и искреност вјечно ће живјети у нашим болним срцима и тужним мислима. Позивамо родбину и пријатеље да у недјељу, 27.11.2011. године у 10 часова изађемо на гробље у Чардачанима и одамо дужно поштовање нашем вољеном брату.
С поносом и вјечном тугом браћа Ранко и Милан са породицама и сестра Радмила

17200 Б-2 Г

Сјећање на драгог супруга

МИЋУ ЈЕВЂЕНИЋА

Драги Мићо, све што је прошло и што долази сваким даном је све болније на помисао да те више нема и да морам сама без тебе. С љубављу и поштовањем чуваћу те од заборава.
Супруга Станка

1142 А-4 Љ

Сјећање на драгог тату

МИЛОРАДА ЈЕВЂЕНИЋА

Драги тата, прошло је шест мјесеци откада ниси са нама. Твоја љубав и твој осмијех вјечно ће стајати на лицу времена обасјавајући ме. Заувијек ћеш бити у моме срцу.
Твоја Снежа

1142 А-4 Љ

In memoriam

ВОЈИСЛАВ (Ђуре) КНЕЖЕВИЋ

26.11.2009 - 26.11.2011.

С тугом и љубављу чувамо Те у нашим срцима.
Супруга Радмила и син Радивој са породицом

17187 А-8 Г

Данас је 40 тужних дана како ниси са нама

РАДИВОЈЕ ТОМАНИЋ

С љубављу и поштовањем
Твоји Зага и Слобо

17222 А-8 М

Сјећање на драгог тату

МИЋУ

Драги тата, прошло је шест мјесеци како ниси са нама. Љубав и сјећање на тебе трајаће вјечно.
Твој син Драшко

1142 А-3 Љ

Сећање

МИЋО ЈЕВЂЕНИЋ

26.5.2011 - 26.11.2011.

Време пролази сећање на Тебе све је свежије.
С поштовањем чуваћемо успомену на Тебе
Горан

1149 А-3 Љ

In memoriam

ВОЈИСЛАВ (Ђуре) КНЕЖЕВИЋ

26.11.2009 - 26.11.2011.

Вријеме нам није савезник. Туга за Тобом и љубав према Теби су исте.
Кћерка Тања са породицом

17187 А-8 Г

Тужно сјећање на генерала

РАДИВОЈА ТОМАНИЋА

Борис Тадић са породицом

17223 А-2 М

In memoriam

НЕБОЈША - РЕЖЈА БОСАНЧИЋ

Тужно сјећање и радост што си још увијек наш.
Твоји најмилији

17254 А-2 М

Тужно сјећање на драгог свака

МИЋУ

Почивај у миру а ми ћемо те чувати од заборава.
Свастика Велинка, пашанац Дане, Зденка и Даца

1142 А-2 Љ

Тужно сјећање на драгог брата

МИЋУ

Сестре Зора и Радмила, браћа Ђоко и Војо са породицама

А-2 1151 РЧН

Сјећање на вољену ујну

ДОБРИЛУ СТАНИВУКОВИЋ

И данас ћемо поред хладног гроба стајати. Слику твоју гледати, цвијећем је украсити и свијећу ти упалити... Отишла си брзо и не слутећи да је крај. Тамо гдје си отишла не зове се узалуд рај...
Нада, Ивана и Ивица

17257 А-8 М

Дана 30.11.2011. године навршава се година дана од смрти нашег оца и деде

РАНКА ДАМЈАНОВИЋА

У недјељу, 27.11.2011. године у 11 часова посјетићемо његову вјечну кућу на Новом гробљу, положити цвијеће и запалити свијеће.
Синови Горан и Зоран са породицама

17259 А-8 М

У недјељу, 27.11.2011. године навршава се 40 дана од смрти наше драге

НАДЕ ШУШЊАР

Тог дана у 11 часова посјетићемо њену вјечну кућу на породичном гробљу Шушњари - Поткозарје, положити цвијеће и запалити свијеће.
Захвална породица

17253 А-8 М

Дана 27.11.2011. године навршава се једанаест година како није са нама наша драга

РАДМИЛА (рођ. Лакић) НИКОЛИЋ

Породица

А-6 17260 М

Дана 28.11.2011. године навршавају се три године од када није са нама наш драги

ДУШАН БЈЕЛИЋ

У недјељу, 27.11.2011. године, у 11 часова посјетићемо његову вјечну кућу на Новом гробљу.
Супруга Бојка, син Ђорђе и кћерке Петра и Невенка са породицама

17241 А-3 М

Тужно сјећање

МАРКО МАЈСТОРОВИЋ

27.11.1991 - 27.11.2011.

Кћерка Иванка, зет Владимир и унучад Огњен и Срђан

17236 А-3 М

Тужним срцем јављамо родбини и пријатељима да је дана 24.11.2011. године, у 63. години живота, након краће болести преминуо наш драги

РАДОМИР (Мирка) СПАСЕНИЋ

1948 - 2011.

Сахрана ће се обавити 26.11.2011. године у 13 часова на Мјесном гробљу Горњи Борковићи у Бањалуци.
Поворка креће испред куће жалости.
Ожалошћени: супруга Стана, синови Душко и Драшко, кћерка Драгана, браћа Здравко и Бранко, сестра Стана, снахе Памела и Бранкица, зет Драган, унучад, те остала многобројна родбина, кумови, пријатељи и комшије

17229 Б-2 М

Посљедњи поздрав драгом оцу

РАДОМИРУ

од сина Душка, снахе Памеле, унучади Миле и Дејана.

17229 А-2 М

Посљедњи поздрав драгом оцу

РАДОМИРУ

од сина Драшка, снахе Бранкице, унучади Реље и Елене.

17229 А-2 М

Посљедњи поздрав драгом оцу

РАДОМИРУ

од кћерке Драгане, зета Драгана, унучади Ане и Михајла.

17229 А-2 М

Посљедњи поздрав драгом брату и стрицу

РАДОМИРУ

од брата Бранка, синовца Раденка и синовке Новке, Александра и Јоване.

17229 А-2 М

Посљедњи поздрав драгом брату

РАДОМИРУ

од сестре Стане, са синовима Жељком и Жарком.

17229 А-2 М

Посљедњи поздрав драгом

РАДОМИРУ

од брата Здравка са породицом.

17249 А-1 М

Посљедњи поздрав драгом стрицу

РАДОМИРУ

од синовца Миленка, Наде, Вање и Немање.

17229 А-2 М

Посљедњи поздрав драгом зету

РАДОМИРУ

од свастике Мире Галић са синовима Владимиром, Војином и Васом.

17229 А-2 М

Посљедњи поздрав драгом дјеверу и стрицу

РАДОМИРУ

од снахе Наде, синовке Милке и синовца Мирка са породицама.

17229 А-2 М

Посљедњи поздрав драгом стрикану

РАДОМИРУ

од синовца Неђе и Слађане.

17249 А-1 М

Посљедњи поздрав драгом стрицу

РАДОМИРУ

од породице Граховац.

17252 А-1 М

Посљедњи поздрав драгом стрицу

РАДОМИРУ

од синовца Драгана, Душанке, Слађане и Дијане.

17249 А-1 М

Дана 25.11.2011. године навршава се година дана од када није са нама племенити, вољени и драги

МИЛАН БАЊАЦ

У недјељу, 27.11.2011. године, у 11 часова посјетићемо његову вјечну кућу на мјесном гробљу Горња Пискавица. Сјећамо те се с поштовањем, поносом и захвалношћу и у нашим срцима и мислима живјећеш вјечно.
Твоји најмилији

А-6 17262 М

Тужно сјећање на драгог брата, шурјака и ујака

ДРАГУ ШОБОТУ

28.11.2010 - 28.11.2011.

Сестра Вукица, зет Жељко и дјеца Лазар и Игор

17228 А-2 М

Посљедњи поздрав драгом супругу

РАДОМИРУ

од супруге Стане.

17229 А-1 М

Посљедњи поздрав драгом зету

РАДОМИРУ

од пунца Миле Галића са породицом.

17229 А-1 М

Тужно сјећање на нашег

СРКИЈА

Породица Богданић

17244 А-1 М

Тужно сјећање на драгог оца

СРЕТКА БАНОВИЋА

1.12.1997 - 1.12.2011.

Милош с породицом

17234 А-1 М

Тужно сјећање на драгог супруга

СРЕТКА БАНОВИЋА

1.12.1997 - 1.12.2011.

Супруга, синови, снахе и унучад

17234 А-1 М

Дана 26.11.2011. године навршава се тужних пет година од смрти нашег драгог супруга, оца и деде

МЛАЂАНА МИЈАТОВИЋА

Тога дана посјетићемо његову вјечну кућу и запалити свијеће.
Твоји најмилији

17226 А-3 М

Тужно сјећање на супруга и оца

МИРКА РАКОВИЋА

27.11.1992 - 27.11.2011.

Супруга Љиља, синови Душко и Драган

17237 А-2 М

In memoriam

ДРАГОМИР ДОМИНОВИЋ

2001 - 2011.

Још једно бескрајно хвала за све што си нам пружио.
Супруга са кћеркама

А-6 17239 М

Дана 26.11.2011. године навршавају се двије године од прерано смрти нашег драгог

СРЂАНА КОВАЧЕВИЋА

Тога дана у 11 часова посјетићемо његову вјечну кућу на Градском гробљу, положити цвијеће и запалити свијеће.
Ожалошћена породица

17244 А-6 М

Тужно сјећање на нашег вољеног сина

СРЂАНА КОВАЧЕВИЋА

Драги наш сине,
Прошле су двије године како ниси са нама. Празнина коју осјећамо је све већа.
Живот без тебе тежак је, вријеме које пролази болно је, а љубав коју осјећамо према теби вјечна је. Био си и остаћеш наш понос. Пуно те воле твоји неутјешни родитељи
Мајка Мара и отац Ђоко

17245 А-8

Тужно сјећање на нашег вољеног

СРЂАНА -СРКИЈА КОВАЧЕВИЋА

Прошле су двије године од када си нас напустио, наше успомене нису изблиједјеле, али туга је све већа.
Сестра Маја, зет Славиша, сестричине Анђела и Анита

17245 А-6 М

Помен
Драги наш

СРЂАНЕ

Прошле су две године откако си нас заувек напустио, али твој глас и твој лик остаће увек са нама.
Много нам недостајеш.
Твоји: Томо, Јуца, Милица, Срђан и Вишња

17245 А-6 М

Помен

СРЂАН КОВАЧЕВИЋ

Прошле су двије године, а туга и бол за тобом остају.
Успомену на тебе и твој лик чува твоја тетка Радојка

17245 А-6 М

Тужно сјећање на вољеног тату и супруга

СРЂАНА КОВАЧЕВИЋА

Туга је претешка, недостајеш нам бескрајно, а наша љубав према теби је вјечна.
Волимо те!
Кћерка Милица и супруга Брана

17244 А-6 М

Четрдесетодневни помен нашој драгој

РАВИЈОЈЛИ ТОПИЋ

обавићемо у суботу, 26.11.2011. године, у 11.30 часова на гробљу Ребровац.
Позивамо родбину, пријатеље и комшије да нам се придруже.
Више наше молбе небо не чује. Душа је празна ко да умире. Сјећање је једино што преостаје.
Волимо те много, наш анђеле.
Супруг Предраг, кћерке Вања и Тања

17239 Б-2 М

Тужно сјећање на драгу сестру

РАВИЈОЈЛУ ТОПИЋ

Године ће проћи, али сјећање ће остати вјечно.
Сестре Весна, Боба и Вера са дјецом Игором, Нином, Огњеном и Николом, зет Душко, тетак Бошко и тетка Нада

17256 А-3 М

Тужно сјећање на драгу кћерку, сестру и тетку

РАВИЈОЈЛУ ТОПИЋ

Отац Новак, мајка Радојка, брат Предраг, снаха Гордана и синовка Драгана

17240 А-3 М

Тужно сјећање на

СЕКУ

Породица Праштало

17256 А-1 М

Драги наш

МИЛАНЕ

Нека те анђели чувају, бићеш заувијек у нашим срцима.
Сестра Љубица Кондић са породицом

17247 А-2 М

Посљедњи поздрав радном колеги

МИЛАНУ НИНИЋУ

Бака Рада, Звјездана и Максо

17267 А-2 М

Посљедњи поздрав драгом брату

МИЛАНУ

Отишао си прерано, али из наших срца нећеш никада. Сестра Милена Зимоња са породицом

17247 А-2 М

Посљедњи поздрав драгом тати

ПЕРИ

од кћерке Раде са породицом.

17230 А-1 М

Посљедњи поздрав драгом

МИЛАНУ НИНИЋУ

од тетке Марије и брата Вида.

1152 А-1 Љ

Посљедњи поздрав драгом

МИЛАНУ НИНИЋУ

од сестара Милице и Мире.

1152 А-1 Љ

Посљедњи поздрав драгом тати

ПЕРИ

од кћерке Рајке са породицом.

17230 А-1 М

Посљедњи поздрав драгом чичи

ПЕРИ

од синовца Мирослава са породицом.

17230 А-1 М

Посљедњи поздрав драгом тати

ПЕРИ

од кћерке Горане са породицом.

17230 А-1 М

Тужно сећање на драгог

МЛАЂЕНА - МЛАЂУ ШЕВУ

26.11.1990 - 26.11.2011.

Вјечно ће те вољети и увијек те се сјећати
Твој син Александар и супруга Милка

17177 А-3 Г

Посљедњи поздрав драгом чичи

ПЕРИ

од синовке Добриле са породицом.

17230 А-1 М

Посљедњи поздрав драгом пријатељу

ПЕРИ

од прије Љубинке са породицом из Новог Сада.

17230 А-1 М

Дана 26.11.2011. године навршава се тужних шест мјесеци од смрти наше драге

ЈОВАНКЕ АЛИША

Тога дана у 11.30 часова посјетићемо њену вјечну кућу на Градском гробљу у Бањалуци, положити цвијеће и запалити свијеће.
Позивамо родбину, пријатеље и комшије да нам се придруже.
Ожалошћени: син Златко, кћерка Весна, снаха Наташа, зет Жељко, унуци Сандро и Данијел

1148 А-8 Љ

Дана 1.12.2011. године навршава се тужних 40 дана од смрти наше драге

СНЕЖАНЕ КРЕМЕНОВИЋ

Дана 26.11.2011. године у 10.30 часова посјетићемо њен гроб на Марковића гробљу - Г. Мотике, положити цвијеће и запалити свијеће.
Овом приликом позивамо родбину, комшије и пријатеље да нам се придруже.
Ожалошћени супруг Младен, син Андрија и кћерке Хелена и Богдана

1143 А-8 Љ

Тужним срцем јављамо родбини и пријатељима да је дана 23.11.2011. године у 73. години живота преминуо наш драги

ПЕРО (Луке) ЗЕЧЕВИЋ

Сахрана ће се обавити 26.11.2011. године у 13 часова на породичном гробљу у Бастасима.
Ожалошћени: супруга Милена, синови Жељко и Дарко, кћерке Рада, Рајка и Горана, сестра Аника са породицом, снахе, зетови и унучад, те остала многобројна родбина и пријатељи

17230 А-8 М

Посљедњи поздрав драгом тати

ПЕРИ

од сина Жељка са породицом.

17230 А-1 М

Посљедњи поздрав драгом тати

ПЕРИ

од сина Дарка са породицом.

17230 А-1 М

Сјећање на вољене родитеље

МИЛКА (рођ. Карађ) ПАПИЋ

11.4.1994 - 11.4.2011.

СЛАВКО ПАПИЋ

26.11.1994 - 26.11.2011.

С љубављу и тугом мислимо на вас.
Кћерка Даница, унучад Славиша и Милица и зет Милорад

17263+17265 А-9 М

mail: fotosicitulje@gmail.com

Дана 30. новембра 2011. године навршава се 11 година од прерране смрти мога сина

ГОРАНА ЂУРЂЕВИЋА

Једанаест година мајка тражи сина и дозива, споменик грли, слику љуби, гроб сузама залива. Гоцо, једини сине, и не прежаљени, док твоје очи спавају, твоја мајка плаче.
Нада

17117 А-4 Г

Тужно сјећање на драгу

ЈОВАНКУ АЛИША

Прија Данка и Саша

1148 А-1 Љ

Тужно сјећање на драгу нашу

СЊЕЖУ

Винка, Милан, Данијел, Озрен, Суза и Анђела

17248 А-2 М

Тужно сјећање на драгу

СНЕЖАНУ

Отац Саво, мајка Ката и сестра Биљана са породицом

1143 А-2 Љ

Посљедњи поздрав мом драгом чичи

ПЕРИ

од синовке Босиљке са породицом.

17231 А-1 М

Посљедњи поздрав драгом пријатељу

ПЕРИ

од пријатеља Гојка из Аустралије.

17231 А-1 М

www.glassrpske.com
marketing@glassrpske.com
oglasi@glassrpske.com

Дана 29.11.2011. године навршавају се двије године од смрти наше драге

БОГДАНЕ ДОБРЊАЦ

У недјељу, 27.11.2011. године, у 11 часова посјетићемо њену вјечну кућу на Новом гробљу.
Вољећу те и чувати од заборава.
Супруг Витомир

17219 А-8 М

Тужно сјећање на тета

БОДУ

Љиља, Игор, Нина и Лука

17219 А-1 М

Тужно сјећање на драгу кћерку

БОГДАНУ

Отац Душан

1153 А-1 Љ

Тужно сјећање на сестру

БОГДАНУ

Брат Миладин, Мира, Душко, Ненад и Боса

1153 А-1

Тужно сјећање на драгу сестру

БОГДАНУ

Сестра Драгица

1153 А-1 Љ

У недјељу, 27.11.2011. године, навршавају се три године од смрти наше драге

СНЕЖЕНКЕ БОШЊАК

Тог дана у 11.30 часова посјетићемо њену вјечну кућу на гробљу "Свети Пантелија", положити цвијеће и запалити свијеће.
Синови Синиша и Владан, супруг Драгомир, снахе Ана и Андреа

17242 А-3 М

Тужно сјећање на драгог комшију и пријатеља

ЈЕЛЕНКА МИТРОВИЋА

Колико је тешко и необично без тебе, знају само они који су радили и дружили се са тобом.
Радован Мрђан са породицом

17232 А-3 М

Сјећање на нашу

СНЕЖУ

Вријеме тече, увијек си у нашим мислима.
Синиша и Ана

17242 А-1 М

Тужно сјећање на

ЈЕЛЕНКА МИТРОВИЋА

Милан Ступар с породицом

17235 А-1 М

Дана 26.11.2011. године дочекаћемо четрдесетодневни помен нашем драгом

МЛАДЕНУ СКЕНДЕРИЈИ

Тог дана у 11 часова посјетићемо његову вјечну кућу на Первуовом гробљу и запалити свијеће.
Позивамо родбину и пријатеље да нам се придруже.
Вољени не умиру никада.
Захвална породица

17258 А-4 М

Дана 27.11.2011. године навршава се тужна година дана од прерано смрти сина, брата, ујака

МИРКА - БАЈКАНА БОЈАНИЋА

Тога дана у 11.30 часова посјетићемо његову вјечну кућу на гробљу Маглајани - Лакташи, положити цвијеће и запалити свијеће.
Ожалошћени: отац Милован и сестра Мирослава са дјецом

17211 А-4 М

Са вјечном тугом и болом тужно сјећање на сестру

БОГДАНУ

Сестра Милица са Миланом

1153 А-2 Љ

Тужно сјећање на вољену тетку

БОДУ

Заувијек у срцу твоја Јаца, Жељко и Бранко

1153 А-2 Љ

Тужно сјећање на драгу тетку

БОДУ

Твој Драган, Јелена и Ива

1153 А-1 Љ

Дана 28.11.2011. године навршава се година дана од смрти наше драге

ГОСПАНЕ ВУКСАН

У недјељу, 27.11.2011. године, у 11 часова одржаће се парастос у цркви Ребровац, а потом ћемо посјетити њену вјечну кућу, положити цвијеће и запалити свијеће.
Синови Милан и Горан, кћерке Вида и Гордана са породицама

17232 А-4 М

Тужно сјећање на драгог кума

ЈЕЛЕНКА МИТРОВИЋА

Кум Ненад са породицом

17250 А-1 М

Тужно сјећање на драгог брата

МИРКА

Брат Игор с породицом

17212 А-1 М

маркетинг
051/231-081

Тужним срцем јављамо родбини, пријатељима и комшијама да је дана 24.11.2011. у 66. години живота изненада преминуо наш драги супруг, отац и брат

ЂУРАЂ - БАЈО (Петра) ТРИВИЋ

Сахрана ће се обавити 26.11.2011. године у 13 часова на гробљу "Свети Марко" у Бањалуци.
Ожалошћени: супруга Марија, син Љубиша, браћа Драго и Бојин, сестра Душанка, те остала многобројна родбина, комшије и пријатељи

17261 А-8 М

Посљедњи поздрав драгом супругу

ЂУРИ

од супруге Марије.

17261 А-1 М

Посљедњи поздрав вољеном тати

ЂУРИ

од сина Љубише.

17261 А-1М

Посљедњи поздрав драгом брату

ЂУРИ

од сестре Душанке.

17261 А-1М

Посљедњи поздрав драгом ујаку

БАЈИ

од Дивне, Симе, Маје и Миње.

17261 А-1М

Посљедњи поздрав драгом ујаку

БАЈИ

од Бранке, Бранислава и Зорана.

17261 А-1М

Посљедњи поздрав драгом

БАЈИ

Бранка, Сергије, Вања и Каћа Вујановић

17251 А-1 М

Тужно сјећање на драгу мајку

ГОСПАНУ

Син Горан, снаха Стојанка, унуци Саша и Немања

17243 А-1 М

Тужно сјећање на драгу мајку

ГОСПАНУ

од кћерке Гордане са дјецом.

17243 А-1 М

Годишњи помен на драгу мајку

ГОСПАНУ

Син Милан са породицом

17232 А-1 М

Годишњи помен на драгу мајку

ГОСПАНУ

Кћерка Вида и зет Горислав с породицом

17232 А-1 М

ЛАЗАР ЈАНКОВИЋ

27.11.1981 - 27.11.2011.

Породица Јанковић

17228 А-1 М

Годишњи помен на драгу баку

ГОСПАНУ

Ирена, Анђела и Тања

17232 А-1 М

Посљедњи поздрав драгом брату

ЂУРАЂУ ТРИВИЋУ

Брат Драго, Даница, Жељко, Бранка и Соња Тривић

17251 А-2 М

Дана 27.11.2011. године навршава се пет тужних година од смрти драге мајке

ЈЕЛЕНЕ РУЧНОВ

С тугом у срцу, чувам успомену на тебе.
Твоја Тамара са породицом

17246 А-2 М

Сјећање на снаху и ујну

ЈЕЛЕНУ РУЧНОВ

Вријеме које пролази не брише наша сјећања на тебе.
Милица, Саша и Игор

17246 А-2 М

Тужно сјећање на драгу мајку

ГОСПАВУ ВУЧЕНОВИЋ

Син Раденко, снаха Нермина, унуке Ирена и Маја

17264 А-2 М

Тужно сјећање на драгу мајку

ГОСПАВУ ВУЧЕНОВИЋ

Кћерка Биљана, зет Јанко и унук Бобан

17264 А-2 М

Тужно сјећање на драгу супругу

ЈЕЛУ МИЛИЧИЋ

27.11.2008 - 27.11.2011.

С љубављу и поштовањем
Супруг Перо

16785 А-2 Г

oglasi@glassrpske.com

Посљедњи поздрав

МИЛАНУ НИНИЋУ

од радника колектива Центар јавне безбједности Бањалука.

Б-2 ЖК

Дана 26.11.2011. године навршава се седам тужних година од смрти нашег драгог

ЂОРЂА СТРАЖИВУКА

Син Силвијо, супруга Свјетлана и породица Вуковић

17282 А-8 Г

Вољеној мајци

ДЕСАНКИ ТОДИЋ

Оставила си велику празнину, али је сећањем на велику радост и љубав коју си нам дала испуњен сваки наш дан.
Твој осмех живи у нашим срцима и вечно нас прати.
Син Бранислав и кћерка Зоранка са породицама

А-6 УП

Дана 28.11.2011. године навршавају се двије тужне године од смрти нашег драгог

ЂУРЕ ВЛАДУШИЋА

У понедјељак, 28.11.2011. године, посјетићемо његову вјечну кућу на Ребровачком гробљу, положити цвијеће и запалити свијеће.
Ожалошћени: супруга Милка, кћерке Дубравка и Соња, унучад Оливер, Бојан и Хана и зет Салем

17259 А-8 Г

Четрдесетодневни помен

СТАНКА МИЛОШЕВИЋ

Обавиће се у суботу, 26.11.2011. године, у 11 часова на гробљу Милошевићи.
Позивамо родбину и пријатеље да нам се придруже.
Син Вид, кћерке Невенка, Марија, Јелена и Петра, унучад: Бранкица, Славица, Миона, Горан, Мирела, Горан, Дејан, Мирјана, Маријана, Милош, Стевица, Новица, Ђорђе и Александар, праунучад: Биљана, Јелена, Срђан, Марија, Огњен, Михајло, Ана, Ивана, Сергеј, Ђорђе, Алекса, Дуња, Јаков, Павле, Јана, Лана, Никола и Никола

17268 А-8 Г

Посљедњи поздрав колеги

МИЛАНУ НИНИЋУ

Ђулум Дарко са породицом

17279 Г А-1

Посљедњи поздрав колеги

МИЛАНУ НИНИЋУ

од Делић Мирослава са породицом.

17279 Г А-1

Вољеној сестри

ДЕСАНКИ ТОДИЋ

Увијек ћеш бити у нашим срцима, сјећање на тебе никада неће изблиједјети.
Брат Остоја са породицом

А-2 УП

Помен за 40 дана драгој снахи и ујни

ДЕСАНКИ ТОДИЋ

од Милене, Ренате и Наташе са породицама.

1136 А-2 Љ

Помен за 40 дана драгој снахи и ујни

ДЕСАНКИ ТОДИЋ

од Јоке, Данијеле и Милице Гверо.

17188-17187 А-2 Г

Тужним срцем јављамо родбини, пријатељима и комшијама да је дана 24.11.2011. године, у 62. години живота, изненада преминуо наш драги

ВАСКРСИЈА КЕРЕЗОВИЋ

Сахрана драгог нам покојника обавиће се у суботу, 26.11.2011. године у 13 часова, на Старом гробљу у Јаблану.
Ожалошћени: мајка Стевка, супруга Ковиљка, синови Жељко и Драган, кћерка Елизабета, снаха Душица, зет Жељко, унучад Страхиња, Јован, Андреј, Теодора и Лука, те остала многобројна родбина и пријатељи

17271 А-8 Г

Посљедњи поздрав драгом оцу и вољеном ђеду

ВАСКРСИЈИ

од сина Жељке и унука Луке.

17271 А-1 Г

Посљедњи поздрав драгом оцу

ВАСКРСИЈИ

од сина Драгана, снахе Душице, унучади Јована и Теодоре.

17271 А-1 Г

Посљедњи поздрав драгом

ВАСКРСИЈИ

од радних колега колектива "Телекомелектро".

17276 А-8 Г

Тужно сјећање на драгу снаху

ДЕСАНКУ ТОДИЋ

Породица Козомара

17151 А-1 М

Посљедњи поздрав драгом супругу

ВАСКРСИЈИ

од супруге Ковиљке.

17271 А-1 Г

Тужно сјећање на драгог зета

ЈОВУ РОСИЋА

Јово Пажин с породицом

17238 А-1 М

Посљедњи поздрав драгој

МИРЈАНИ

од породица Митровић и Радовић.

1154 А-1 Љ

Дана 1.12.2011. године навршава се четрдесет тужних дана од смрти наше драге

АНЂЕ АНТОНИЋ

У суботу, 26.11.2011. године у 11.30 часова посјетићемо њену вјечну кућу на Градском гробљу у Бањалуци, положити цвијеће и запалити свијеће.
Ожалошћена породица

17278 А -3 Г

МИРКО РАКОВИЋ

27.11.1992 - 27.11.2011.

Мили мој брате, деветнаест година је прошло, али ниједан дан без сјећања на тебе.
Сека

17273 А-3 Г

Посљедњи поздрав драгом оцу и вољеном ђеду

ВАСКРСИЈИ

од кћерке Елизабете, зета Жељка, унука Страхиње и Андреја.

17271 А-2 Г

Посљедњи поздрав вољеном браци и чики

ВАСКРСИЈИ

од снахе Катарине са кћеркама Оливером, Радмилом и Бони са породицама.

17271 А-2 Г

Помен

ИЛИЈА ЈАКИЋ

2001 - 2011.

Породица

17218 А-2 М

Годишњи помен

ПАВА ТАЛИЋ

обавиће се у суботу, 26.11.2011. године у 11 часова.
Син Недељко, снаха Доста, унучад и праунучад

17255 А-2 М

Тужно сјећање на мајку

ПАВУ

Кћерка Вукица, зет Вељко, унучад и праунучад

17255 А-1 М

Тужним срцем јављамо родбини, комшијама и пријатељима да је дана 25.11.2011. године, у 75. години, преминула наша драга

МИРЈАНА (Миленка) МИТРОВИЋ

Сахрана ће се обавити 26.11. 2011. године у 14 часова у Новим Бановцима.
Ожалошћени: син Љубинко, снаха Гордана и унуке Вања, Соња и Јелена и остала родбина

1154 А-4 Љ

Тужним срцем јављамо родбини и пријатељима да је дана 25.11.2011. године, у 82. години живота, преминула наша драга

КАТАРИНА (Емерика) ДОБРОВОЦКИ

1930 - 2011.

Сахрана ће се обавити 26.11.2011. године у 14 часова на мјесном гробљу у Мишином Хану.
Ожалошћени: кћерке Весна и Бојана, зетови Рајко и Жељко, унучад Тијана, Ведран и Александар, праунука Лара, породице Милошевић, Циганович, Баришић, Тејић, Десанчић, Батинић, Диздаревић, те остала родбина, комшије и пријатељи 17275 А-8 Г

Посљедњи поздрав драгој сестри

КАТИ

од брата Франца са породицом.

17275 А-1 Г

Посљедњи поздрав драгој бака

КАТИ

од Вере и Дамира.

17275 А-1 Г

Посљедњи поздрав драгој ујни

КАТИ

од породице Десанчић.

17275 А-1 Г

Посљедњи поздрав драгој тетки

КАТИ

од Теић Вере, Новице и Милана.

17275 А-1 Г

Посљедњи поздрав драгој тетки

КАТИ

од Батинић Дарија, Александре, Мартина и Андреа.

17275 А-1 Г

Посљедњи поздрав драгој мами

КАТИ

од кћерке Бојане, унука Александра и зета Рајка.

17275 А-1 Г

Тужно сјећање на моју милу, драгу и најбољу куму

РАВИЈОЈЛУ - СЕКУ ТОПИЋ

Кашо, Снежана, Бојан и Гаврило

17283 А-8 Г

Тужно сјећање на драгу мајку и баку

ЗОРУ БАБИЋ

од сина Горана, унука Јелене и Ање.

17280 А-3 Г

Тужно сјећање на драгу мајку и баку

ЗОРУ БАБИЋ

од кћерке Гордане, унучади Давида и Мие.

17280 А-3 Г

Тужно сјећање на драгог течу

РАДУ

Горан, Нова и Мирко

17272 А-1 Г

Тужно сјећање на драгог течу

РАДУ

Нађа, Марина и Милош

17272 А-1 Г

Тужно сјећање на драгог течу

РАДУ

Златан, Нешо, Дана и Душко

17272 А-1 Г

Посљедњи поздрав драгој бака

КАТИ

од унуке Тијане, зета Адија и праунуке Ларе.

17275 А-1 Г

Посљедњи поздрав драгој тетки

КАТИ

од Баришић Мире, Марице, Драгана и Гагула Сандија, Јулије и Лене.

17275 А-2 Г

Тужно сјећање на драгу баку

ЗОРУ БАБИЋ

од унучади Давида и Мие.

17280 А-3 Г

Тужно сјећање на драгу

ЗОРУ БАБИЋ

Тетка Мара и брат Ненад

17281 А-1 Г

Тужним срцем јављамо свој родбини, пријатељима и комшијама да је дана 25.11.2011. године, у 83. години живота, преминуо наш драги

БОГОЉУБ (Новака) ГРАХОВАЦ

Сахрана драгог нам покојника обавиће се у недјељу, 27.11.2011. године, у 13 часова на породичном гробљу Граховци у Радосавској.
Ожалошћени: супруга Драгила, син Ранко, кћерка Ружица, снаха Зора, зет Дане, браћа Предраг, Недељко, Светозар и Радослав, сестра Љиља, снахе, унучад Дијана, Душко, Неда и Кристина, праунучад Јована, Бојан и Новак те остала родбина, комшије и пријатељи 17288 Б-2 Г

Посљедњи поздрав драгом оцу

БОГОЉУБУ

од сина Ранка, снахе Зоре, унука Душка, унуке Неде и праунука Новака.

17288 А-2 Г

Посљедњи поздрав драгом оцу, дједу и тасту

БОГОЉУБУ

Поносни смо што смо те имали. Од кћерке Ружице, унуке Кристине и зета Дане.

17288 А-2 Г

Посљедњи поздрав драгом дјеверу

БОГОЉУБУ

од снахе Наде, синовца Драгана и синовке Драгане са породицом.

17288 А-2 Г

Посљедњи поздрав драгом дједу

БОГОЉУБУ

од унуке Дијане са породицом.

17288 А-1 Г

Посљедњи поздрав драгом брату

БОГОЉУБУ

од брата Предрага са породицом.

17288 А-1 Г

Посљедњи поздрав драгом брату

БОГОЉУБУ

од брата Недељка са породицом.

17288 А-1 Г

Посљедњи поздрав драгој мами

КАТИ

од кћерке Весне, зета Жељка, унука Ведрана и унуке Тијане.

17275 А-2 Г

Посљедњи поздрав драгом брату

БОГОЉУБУ

од брата Радослава са породицом.

17288 А-1 Г

Посљедњи поздрав драгом брату

БОГОЉУБУ

од сестре Љиљане са породицом.

А-1 Г

Посљедњи поздрав драгом стрицу

БОГОЉУБУ

од синовца Борислава са породицом.

17288 А-1 Г

Посљедњи поздрав драгом стрицу

БОГОЉУБУ

од синовца Зорана са породицом.

17288 А-1 Г

Посљедњи поздрав драгом стрицу

БОГОЉУБУ

од синовца Драгољуба са породицом.

17288 А-1 Г

Посљедњи поздрав драгом дјеверу

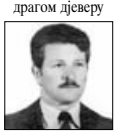

БОГОЉУБУ

од снахе Миље и синовца Горана са породицом.

17288 А-1 Г

Посљедњи поздрав драгом брату

БОГОЉУБУ

од брата Светозара и Милене са породицом.

17288 А-3 Г

Посљедњи поздрав драгом дјеверу

БОГОЉУБУ

од снахе Бранке и синовке Јелене са породицом.

17288 А-3 Г

www.glassrpske.com

Спорт

За наследника Владимира Петровића Пижона предлажем Љубишу Тумбаковића зато што је човек и стручњак са великим ауторитетом. Искусан је и трофејан. По мом мишљењу је без конкуренције у избору новог кормилара "орлова".

Дејан Ђурђевић, тренер ОФК Београд

Србија доживјела четврти пораз на Свјетском купу у Јапану

"Орлови" немоћни против Кубанаца

Изгубили смо снагу и енергију, за разлику од Кубе која је очигледно јача од нас и то је потврдила у завршници меча, рекао Игор Колаковић

СРБИЈА	**1**
КУБА	**3**

(25:17, 21:25, 22:25, 17:25)

Дворана: Централа у Осаки.
Гледалаца: 1.460.
Судије: Филип Верек (Француска) и Патриша Салваторе (САД).

СРБИЈА: Н. Ковачевић 21, Вемић 2, Петковић 2, Терзић 3, Станковић 10, Никић 1, Митић, Рашић 12, Миљковић 12, Атанасијевић 3, Петровић, Росић. Селектор: Игор Колаковић.
КУБА: Леон 17, Естрада, Пердомо 9, Гутијерес, Бисет 1, Селедеа, Бел 9, Фијел, Јереруело, Меса 8, Дијас 5, Ернандес 21, Селектор: Орландо Самјуелс Блеквуд.

Милош Терзић у нападу ФОТО: АГЕНЦИЈЕ

ОСАКА - Српски одбојкаши доживјели су четврти пораз на Свјетском купу пошто су у мечу петог кола изгубили од Кубе са 1:3 (25:17, 21:25, 22:25, 17:25).

Свјетским вицешампионима то је био трећи тријумф у Јапану захваљујући којем су остали у борби за олимпијску визу, док су изабраници Игора Колаковића ту шансу испустили већ послије три меча на Свјетском купу.

Европски шампиони су одиграли одлично први сет и већи дио другог, да би у финишу другог периода услиједио пад у игри, који је Кубанце вратио у меч, па су послије изједначења освојили још два сета и заслужено славили. Србија је играла без лакше повређеног Подрашчанина и од другог сета без Никића, који се пожалио на повреду кољена.

Селектор српских одбојкаши Игор Колаковић рекао је да је пораз од Кубе посљедица великог умора играча током цијеле сезоне.

- Одиграли смо добро први сет, али смо после заказали у одбрани и контранападу. Изгубили смо снагу и енергију, за разлику од Кубе која је очигледно јача од нас и то је потврдила у завршници меча - рекао је Колаковић.

ПОДРАШЧАНИН није играо због повреде

Он је нагласио да је пред његовим изабраницима тежак задатак до краја такмичења у Јапану.

- Биће тешко да одржимо ниво игре у следећих шест мечева, јер се ситуација са повредама у тиму мења из дана у дан. Повреде, истина, нису тешке, али су ограничавајући фактор, с обзиром на то да не желимо да доводимо у питање здравље играча - истакао је Колаковић и додао да ће млађи играчи добити прилику за каљење.

Одбојкаши Србије у суботу се селе у Хамамацу гдје ће у недјељу играти против Русије од три часа по средњоевропском времену.

Рукометаши Борца m:tel у суботу од 21 час играју са Арагоном

Шпанци нису непобједиви

БАЊАЛУКА - Рукометаши Борца m:tel у суботу од 21 час у Сарагоси играју прву утакмицу трећег кола Купа побједника Купова против шпанског Арагона.

У редовима Бањалучана свјесни су снаге противника, али у овај двомеч улазе са притајеним оптимизмом и надом да се могу пласирати међу 16 најбољих екипа у овом такмичењу.

ЛОЗАНО и Македа највећа опасност

- Арагон јесте фаворит, али уколико испоштујемо све замисли тренера Драгана Марковића, вјерујем да се послије два меча можемо радовати пролазу у сљедеће коло. Сигурно да нас у првом мечу очекује прави пакао, али вјерујем да ћемо скупо продати кожу и да ћемо се у Бањалуку вратити са активним резултатом. А, онда ћемо у суботу, 3. децембра, у препуном "Борику" покушати да надокнадимо евентуални "минус" из првом меча - нагласио је десно крило Бањалучана Милан Ђукић.

Милан Ђукић (Борац m:tel) ФОТО: АРХИВА

Сличног мишљења је и средњи бек клуба из "Господске улице" Иван Карачић.

- Шпанци у својим редовима имају много искусних играча, некадашњих и садашњих репрезентативаца своје земље, али о њима не желимо да размишљамо. Највећа опасност сигурно ће нам пријетити од Лозана и Македе и уколико неутралишемо овај тандем веома смо близу повољног резултата. Надам се да ће и судије у овом мечу бити на висини задатка и да ћемо се из Сарагосе вратити са лијепим вијестима - истакао је Карачић.

Иако због повреде препоне није наступао на мечу 10. кола Регионалне СЕНА лиге са Бањалучанима је у Шпанију отпутовао средњи бек Срђан Тривунца.

- Ситуација са његовом повредом је нешто боља, али нећемо много ризиковати. Непосредно пред утакмицу одлучићу да ли ће бити у постави - рекао је шеф стручног штаба Борца m:tel Драган Марковић.

Д. П.

Денис Марјановић (лијево) ФОТО: АРХИВА

Кик-бокс ревија "Бањалука 2011 - Фајт најт 3"

Марјановић оптимиста

БАЊАЛУКА - Велика кик-бокс ревија "Бањалука 2011 - Фајт најт 3", одржаће се у спортској дворани "Борик" у суботу од 20 часова, а у главној борби вечери састаће се члан Кик-бокс клуба "Драженко Нинић" Денис Марјановић и Михаел Хромек из Словачке.

Биће то професионални престиж мечу у лоу-кику, до 91 килограма, а предвиђено је да ова борба траје пет рунди по два минута.

- Словак је веома искусан борац, који иза себе има велики број мечева са свјетских и европских првенстава, тако да опрез није на одмет. Међутим, добро сам тренирао и очекујем да уз велику подршку са трибина дођем до још једне побједе - нагласио је Денис Марјановић.

Организатор ове манифестације је Клуб борилачких спортова Вук, а планирано је да се одржи још девет борби, пет у аматерској и четири у професионалној конкуренцији.

Д. П.

"Меч шампиона - Златна рукавица"

Два пораза Славије

БАЊАЛУКА - Чланови Славије Стево Золак (категорија до 64 килограма) и Дамир Бељо (до 91 кг) поражени су у четвртфиналу 55. Међународног боксерског турнира "Меч шампиона - Златна рукавица", који се одржава у земунском "Пинкију"

- Обојица су за ривале имали репрезентативце Русије. Золак је изгубио од Максима Игњатијева на поене, 3:13, док је Бељи средином друге рунде пукла аркада у мечу са Иваном Климовим и судија у рингу прекинуо је борбу. До тог тренутка меч је био веома квалитетан и изједначен, и права је штета што се Бељо повриједио, јер је имао прилику да дође до побједе - рекао је предсједник Славије Далибор Петковић.

Капитен Славије Дарко Кучук (до 81 кг) у петак увече у полуфиналу се састао са репрезентативцем Србије Милошем Терзићем, који је у четвртфиналу побиједио Хрвата Анту Чепу на поене, 9:4.

Д. П.

Посљедња трка "формуле 1"

Крај на "Интерлагосу"

САО ПАОЛО - У недељу, у 17 часова, фанови најбржег циркуса на свијету могу се опростити од трке "формуле 1" за ову сезону, када их очекује борба за Велику награду Бразила.

Иако је још једна трка пред нама, титулу је већ одбранио Себастијан Фетел код возача и Ред Бул у конкуренцији конструктора.

Посљедња овосезонска утрка за ВН Бразила вози се на стази "Интерлагос", која има 71 круг, а дужина круга је 4.309 километара. Најбољи резултат на овој стази остварио је Хуан Пабло Монтоја 2004. године, са временом 1:11.473 стотинке.

Почиње такмичење у ски-скоковима

Морги брани титулу

КУСАМО - Традиционално, тимским скоковима, овог викенда у финском Кусаму почиње ново издање Свјетског купа у ски-скоковима.

Прошла сезона у потпуности је протекла у знаку Томаша Моргенштерна, а управо млади Аустријанац главни је фаворит за освајање новог Кристалног глобуса. Као главни фаворити да му стану на пут издвајају се Грегор Шлиренцауер и Симон Аман, што гарантује много узбуђења у идућа четири мјесеца. Захваљујући сезони за памћење у којој је исписао нове странице историје Моргенштерн је сада човјек којег сви желе да побиједе.

Аустријанац је освојио Кристални глобус, злато на Свјетском првенству у нордијским дисциплинама, и тријумфовао на турнеји "Четири скакаонице", а од још прије пет година има олимпијско злато.

Регионална лига

Тежак испит за "малене"

БАЊАЛУКА - Млади Крајишник биће на тешком испиту у осмом колу регионалне лиге за кошаркашице, пошто ће у суботу од 18 часова гостовати Хемофарму, који заузима другу позицију на табели. Екипа Слободе из Новог Града тражиће први тријумф у овом такмичењу код Војводине, која такође није осјетила сласт побједе ове сезоне. И овај меч на распореду је у суботу од 18 часова.

Премијер лига БиХ

Младост гостује Борцу

БАЊАЛУКА - Кошаркашице Борац МЛ ИЕФК угостиће екипу Приједора у оквиру шестог кола Премијер лиге БиХ. Парови, субота: БАНОВИЋИ: Бановићи - Игокеа (18 часова), ТУЗЛА: Јединство - Рудар спорт (19), БАЊАЛУКА: Борац МЛ ИЕФК - Младост (20.30). Слободна је екипа Жељезничара.

Прва лига РС

Дерби у Братунцу

БАЊАЛУКА - Екипа Братунца у седмом колу Прве кошаркашке лиге Републике Српске дочекаће лидера на табели Радник БН Баскет. Парови, субота: БРАТУНАЦ: Братунац - Радник БН Баскет (18 часова), БИЈЕЉИНА: Грађански Бобар - Волф Секјурити (19.30). Недјеља: ПАЛЕ: Феникс - Дрина Бирач (17.30), ОКК Борац - Рудар (19). Слободне су екипе Сутјеске и Приједора.

Јадранска лига

Хемофарм чека Партизан

ЉУБЉАНА - У оквиру деветог кола Јадранске лиге Партизан ће у недјељу угостити Хемофарм, док ће у суботу Црвена звезда Београд гостовати Крки у Новом Месту. Парови, субота: ДОМЖАЛЕ: Хелиос - Златорог (16 часова), НОВО МЕСТО: Крка - Црвена звезда Београд (18), ТЕЛ АВИВ: Макаби - Цедевита (18), Широки - Будућност (20). Недјеља: Раднички - Загреб (17), Цибона - Олимпија (17), Партизан - Хемофарм (19).

Кошаркаш Барселоне постао најбољи стријелац Евролиге свих времена

Наваро у историји

Шпанац у мечу против Олимпије постигао 14 поена и тако дошао до укупно 2.716 поена у каријери у Евролиги, чиме је надмашио недавно пензионисаног Маркуса Брауна

БАРСЕЛОНА - Кошаркаши Барселоне декласирали су Олимпију у мечу шестог кола Евролиге са 72:46, али ће тај резултат пасти у заборав пошто је у први план искочио члан каталонског тима Хуан Карлос Наваро, који је постао најбољи стријелац овог такмичења од његовог оснивања 2000. године.

Наваро је у мечу против Олимпије постигао 14 поена и тако је дошао до укупно 2.716 поена у каријери у Евролиги, чиме је надмашио недавно пензионисаног Маркуса Брауна. С обзиром на то да ће Барселона играти још мечева у Евролиги 31-годишњи Наваро ће, нема дилеме, поправити свој конто. Шпанац је свих 11 сезона у Евролиги играо за Барселону, са којом је недавно продужио уговор до сезоне 2014/15. Популарни "Ла Бомба" одавно је уградио своје име у историју европске кошарке. Два пута је био шампион Европе, у сезони 2008/09. проглашен је за најбољег играча, а на "Фајнал-фору" 2010. године био је MVP. Играо је на пет завршних турнира Евролиге и пет пута је улазио у најбољу петорку најјачег клупског такмичења Старог континента. Осим по броју датих кошева, Наваро је и у неким другим елементима игре међу десет најбољих играча Евролиге свих времена, попут слободних бацања, асистенција, украдених лопти. Од 2006. године није му се догодило да меч заврши без постигнутог поена на еврлигашкој утакмици.

Хуан Карлос Наваро ФОТО: АГЕНЦИЈЕ

МАКАБИ славио против Арманија

Екипа Панатинаикоса је захваљујући тројкама Димитриса Дијамантидиса славила побједу на гостовању у Малаги код Уникахе. Дијамантидис је овај меч завршио са 23 поена, а био је успјешан седам пута из 11 покушаја ван линије 6,75 метара. Макаби је захваљујући доброј игри у првом полувремену дошао до побједе над Емпорио Арманијем. Италијани су покушали у другом полувремену да стигну предност Израелаца, али нису имали снаге за то.

Група А

Олимпијакос - Билбао 88:81, Нанси - Канту 76:75, Каха Лаборал - Фенербахче Улкер 90:85.

1. Каха Лаборал	6	4	2	490:478	**10**
2. Олимпијакос	6	3	3	463:454	**9**
3. Канту	6	3	3	449:443	**9**
4. Фенербахче	6	3	3	473:479	**9**
5. Нанси	6	3	3	486:494	**9**
6. Билбао	6	2	4	458:471	**8**

Парови седмог кола: Билбао - Нанси, Фенербахче - Олимпијакос, Канту - Каха Лаборал.

Група Б

ЦСКА - Жалгирис 95:82, Уникаха - Панатинаикос 76:77, Загреб - Брозе Баскетс 86:74.

1. ЦСКА	6	6	0	520:419	12
2. Панатинаикос	6	4	2	500:447	10
3. Уникаха	6	3	3	482:493	9
4. Брозе Баскет	6	2	4	471:481	8
5. Загреб	6	2	4	425:517	8
6. Жалгирис	6	1	5	468:509	7

Парови седмог кола: Жалгирис - Уникаха, Брозе Баскетс - ЦСКА, Панатинаикос - Загреб.

Група Д

Монтепаски - Уникс 73:79, Галатасарај - Проком 78:76 (послије продужетка), Барселона - Олимпија 72:46.

1. ЦСКА	6	6	0	520:419	**12**
1. Барселона	6	6	0	499:377	**12**
2. Монтепаски	6	4	2	493:347	**10**
3. Уникс	6	4	2	436:428	**10**
4. Галатасарај	6	3	3	440:459	**9**
5. Олимпија	6	1	5	358:459	**7**
6. Проком	6	0	0	412:468	**6**

Парови седмог кола: Уникс - Галатасарај, Олимпија - Монтепаски, Проком - Барселона.

Група Ц

Анадолу Ефес - Партизан 67:58, Реал Мадрид - Шарлроа 93:89, Макаби - Емпорио Армани 85:76.

1. ЦСКА	6	6	0	520:419	12
1. Макаби	6	5	1	473:444	11
2. Реал Мадрид	6	4	2	543:495	10
3. Анадолу Ефес	6	3	3	448:448	9
4. Партизан	6	3	3	437:446	9
5. Е. Армани	6	2	4	443:459	8
6. Шарлроа	6	1	5	461:513	7

Парови седмог кола: Шарлроа - Анадолу Ефес, Е Армани - Реал Мадрид, Партизан - Макаби.

MVP кола

Најкориснији играч шестог кола кошаркашке Евролиге је Фернандо Сан Еметерио из Кахе Лаборал, који је у побједи над Фенербахчеом имао учинак од 36 индексних поена, два више од Василиса Спанулиса из Олимпијакоса, односно три више од Ненада Крстића из московског ЦСКА и Данила Галинарија из Арманија.

ИНДЕКС

1. А. Кириленко (ЦСКА)	29,4
2. В. Спанулис (Олимпијакос)	23,33
3. Н. Батум (Нанси)	23,17
4. Н. Крстић (ЦСКА)	21,17
5. Л. Б. Мејкејлеб (Монтепаски)	20,5

ПОЕНИ

1. В. Спанулис (Олимпијакос)	21,33
2. М. Телетовић (К. Лаборал)	21,17
3. Д. Малет (Шарлроа)	19
4. Ц. Керол (Р. Мадрид)	18,17
5. Л. Б. Мекејлеб (Монтепаски)	18,17

СКОКОВИ

1. А. Кириленко (ЦСКА)	9
2. М. Мачван (Партизан)	7,83
3. Ш. Г. Меј (Загреб)	7,4
4. М. Слотер (Брозе Б.)	7,33
5. М. Касун (Загреб)	7,33

АСИСТЕНЦИЈЕ

1. С. Родригез (Р. Мадрид)	6,17
2. М. Уертас (Барселона)	6,17
3. Ц. Бласингејм (Проком)	5,33
4. Д. Дијамантидис (ПАО)	5,33
5. М. Теодосић (ЦСКА)	5,17

Турци довели NBA играча

Одом појачао екипу Бешикташа

ЦАРИГРАД - Турски Бешикташ послије Дерона Вилијамса убиједио је још једну NBA звијезду да игра за њих док траје лок-аут.

Наиме, ријеч је о члану Лос Анђелес Лејкерса Ламару Одому, који је у најјачој лиги свијета још наступао за Мајами и ЛА Клиперсе.

Тачна висина уговора још није потврђена, а спекулише се о 720.000 долара, док би, према неким процјенама, требало да добије и два милиона долара, уколико одлучи да остане до краја сезоне. Прије Одома понуду турског клуба одбио је центар Њу Џерси Нетса Брук Лопез.

Ламар Одом ФОТО: АГЕНЦИЈЕ

Овог викенда наставља се кошаркашка Лига 13 БиХ

Мркоњићани нападају Леотар

БАЊАЛУКА - Дерби деветог кола кошаркашке Лиге 13 БиХ одиграће SL Таково Леотар против Младости из Мркоњић Града. Требињци су у претходном колу били слободни, па су имали 14 дана да се припреме за овај сусрет.

- Екипа Младости је врло квалитетна екипа, која је прошле године играла у Лиги 6. Добрим стартом смо можда и мало себе изненадили, али знамо да посједујемо квалитет, а у односу на прошлу сезону смо искуснији и уиграниији. Очекује нас тежак сусрет, јак противник, али мислим да смо фаворити због домаћег терена - рекао је кошаркаш Леотара Владимир Алексић.

Кошаркаши Младости оптимистични су пред утакмицу у Требињу и надају се побједи.

- Леотар има одличну екипу, која низ година игра у истом саставу са искусним тренером Радомиром Кисићем на челу. Очекује нас изузетно тешка утакмица и све зависи од наше игре у завршници меча, јер смо протекле утакмице углавном губили лошом игром и концентрацијом у завршници меча. Охрабрује ме што ћу моћи да рачунам и на Милоша Трикића, који се опоравио од повреде - рекао је тренер Мркоњићана Горан Сладојевић.

Парови, субота: САРАЈЕВО: Босна - Варда ХЕ (17), ВОГОШЋА: Вогошћа - Зрињски (18), ЧИТЛУК: Бротњо - Сервицијум (18), ТРЕБИЊЕ: SLT Леотар - Младост (19), ЧАПЉИНА: Чапљина - Челик (19), БИЛЕЋА: Херцеговац - Борац (20). Слободна је екипа Игокее.

Ч. М. - С. Д.

Ранко Велимировић (Младост)

Српски дерби у Лондону припао деветом играчу свијета

Типсаревић бољи од Ђоковића

Упркос томе, Јанко због једног одиграног меча мање нема шансе да се пласира у полуфинале, према правилима ATP

ЛОНДОН - Јанко Типсаревић побиједио је Новака Ђоковића са 3:6, 6:3, 6:3 у трећем колу мастерса у Лондону.

Упркос томе, Јанко због једног одиграног меча мање нема шансе да се пласира у полуфинале, према правилима АТР. Ђоковићу је за пролаз међу четири најбоља потребна побједа Давида Ферера у дуелу са Томашом Бердихом било којим резултатом, а њих двојица играли су у петак касно навече. Ђоковић је играо много боље него у мечу са Ферером, имао је висок проценат првог сервиса, а до брејка је дошао у петом гему након што је Типсаревић бекхендом послао лоптицу у аут (3:1). Типсаревић је био нервознији и никако није успијевао да уђе у ритам који је имао у мечу са Бердихом. Са друге стране, Ђоковић је био бољи и при резултату 5:2 дошао је до двије везане сет лопте на сервис ривала. Јанко је успио да освоји тај гем, али је сљедећи Новак добио без изгубљеног поена за 6:3 за 38 минута. Било је очигледно да је Јанко подигао ниво игре у другом сету, али упркос томе чинило се да је Новак и даље опаснији на сервисе ривала. Међутим, Типсаревић је постепено "улазио у меч", боље се намјештао на ударце и успијевао је дуже да остане у поену. Управо стрпљивом игром створио је двије везане брејк лопте у шестом гему, а већ је прву реализовао, након што је Ђоковић лоше одиграо "дроп шот" (4:2). Ђоковић, као и много пута током ове сезоне, успио је да врати брејк.

Јанко Типсаревић и Новак Ђоковић

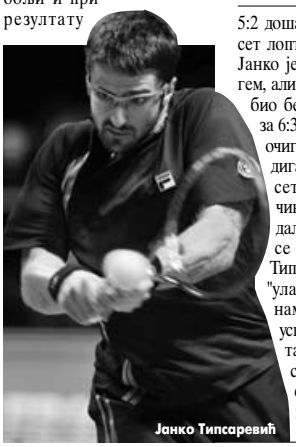

Јанко Типсаревић

ЂОКОВИЋ гледао у Ферера

Исфорсираним нападом по паралели Јанко даје супарнику прилику за брејк, а Ђоковић је користи на невјероватан начин. Типсаревић је малтене савршено одиграо комбинацију "један-два", али Новак је успио да се врати у поен, па је Јанко послао лоптицу форхендом у мрежу (4:3). Низ брејкова наставио се и у сљедећем гему. Ђоковић је одиграо очајно, дуплом грешком поклонио је Јанку брејк лопту, а затим је услиједила нова грешка (5:3). Јанку овога пута није пала концентрација и без проблема је изједначио у сетовима. Већ на почетку одлучујућег сета Типсаревић је направио брејк, који се испоставио као пресудан. Јанко је без икаквих проблема освајао гемове на свој сервис, а на крају је направио још један брејк и дошао до првог тријумфа у петом међусобном окршају са Ђоковићем.

Други рекет свијета није успио да избори полуфинале на завршном мастерсу

Цонга елиминисао Надала

ЛОНДОН - Француски тенисер Жо-Вилфрид Цонга пласирао се у полуфинале Мастерс купа у Лондону пошто је у посљедњем, трећем колу Б групе савладао Шпанца Рафаела Надала са 7:6 (2), 4:6, 6:3.

ФЕДЕРЕР прошао из групе Б

Цонга се придружио Швајцарцу Роџеру Федереру, који је такмичење у групи завршио с максималним учинком.

- Одиграо сам баш добар меч. Било је тешко у другом сету, али сам се вратио у трећем и заиста сам одиграо невјероватан меч. Играо сам агресивно, имао сам висок проценат винера и доста сам га притискао. Не знам да ли је он играо добро, али је покушавао да се врати, што шампиони увијек и чине - истакао је Цонга.

Послије елиминације са завршног мастерса у престоници Енглеске, други тенисер на АТР листи је истакао да је мањак енергије одиграо велику улогу у поразу, уз одличну партију Цонге.

- Играо сам са доста мање жара него иначе, јер сам био прилично уморан. Нисам се супротставио на прави начин. Жо је знао гдје ћу да пошаљем готово сваку лоптицу током поена и нисам могао да га изненадим током меча - поручио је Надал.

Шпански тенисер је истакао да је крај године био прилично тежак за њега.

- Овакав крај године није био лак за мене и тешко ми је да то прихватим. Али, у исто вријеме, дао ми је прилику да схватим какви су ми циљеви за почетак сљедеће сезоне. Ова година је била веома тешка за мене, била је позитивна у неким тренуцима, али је било више оних тешких. Морам да прихватим све шта се десило и потребно ми је вријеме да размислим - нагласио је Надал.

Жо-Вилфред Цонга

Ненад Зимоњић и Микаел Љодра ФОТО: АГЕНЦИЈЕ

Србин и Француз нису успјели

Ништа од полуфинала за Зимоњића

ЛОНДОН - Српски тенисер Ненад Зимоњић и Француз Микаел Љодра нису успјели да се пласирају у полуфинале у конкуренцији дублова на завршном мастерс турниру пошто су у посљедњем, трећем колу Б групе изгубили од канадско-бјелоруског пара Данијел Нестор/Макс Мирњи са 6:4, 3:6, 7:10.

Зимоњић и Љодра су на завршном турниру сезоне остварили само једну побједу, у другом колу против Индијца Рохана Бопане и Пакистанца Ајсама Ул Хак Курешија (2:0), након што су претходно поражени на старту такмичења од Пољака Маријуша Фирстенберга и Марћина Матковског (2:1).

Аустралијанац Адам Скот

"Ана ми не пере веш"

МЕЛБУРН - Ана Ивановић и њен момак Адам Скот користе сваки слободни тренутак да буду заједно. Чињеница да српска тенисерка у овом периоду има нешто слабији распоред омогућила је "голупчићима" да уживају дуже него што су очекивали. Ана се на престижном голф турниру "Президент куп", док је Адам био на терену, дружила са Ким, супругом голфера Кеј-Џеј Чоија, што је аустралијске новинаре прилично заинтригирало, па сумњају да српско-аустралијска љубавна комбинација има озбиљне намјере када је ријеч о заједничком животу. Скот је ствар подгријао изјавом да није могао да игра све до сриједе јер није имао довољно времена. Један "злочести" новинар га је одмах упитао да ли је то зато што је учио Ану да му пере веш.

Ана и Адам

- Постоји само једна ствар од кућних послова коју умијем да радим, а то је да укључим машину за веш и пеглање, тако да бар то могу да радим сам - одговорио је Аустралијанац уз осмијех.

"АГРОКРАЈИНА" АД
Видовданска 39
БАЊА ЛУКА
Тел/факс: 051/301-033

Број: I-246/1
Датум: 24.11.2011. године

На основу члана 38. Статута Друштва Управни одбор је на својој сједници одржаној 23.11.2011. године донио Одлуку да се

ОГЛАШАВА

јавни позив за избор најповољније понуде за ревизора

1. Оглашава се позив за избор најповољније понуде за ревизију финансијског извјештаја за 2011. годину.

2. Рок за подношење понуда је 7 дана од дана објављивања.

3. Понуде слати на адресу "Агрокрајина" АД, Видовданска 39, ПФ 49 Бања Лука.

4. Међусобна права и обавезе између Друштва и ревизора регулисаће се Уговором.

5. За потребне информације контакт телефон 051/301-033.

ПРЕДСЈЕДНИК УО
Каралић Радивој

Црвена звезда дочекује Партизан у 141. међусобном дуелу

Дерби враћа вјеру у српски фудбал

Послије неодласка репрезентације на Европско првенство и катастрофалних наступа српских клубова у европским такмичењима, на програму је утакмица од које се очекује да покрене ствари набоље

БЕОГРАД - Одбројавање до првог звиждука судије Данила Грујића и почетка највеће утакмице српског фудбала мјери се у минутама (субота 18 часова).

Послије суморних репрезентативних акција, неодласка на Европско првенство и катастрофалних наступа српских клубова у европским такмичењима, на програму је једина утакмица која нешто значи и која може да врати вјеру у посрнули фудбал са оне стране Дрине. Одавно пред неку утакмицу није владала оваква атмосфера, а са обје стране Топчидерског брда тензије и очекивања су достигле врхунац.

Партизан улази у меч растерећенији, не само због четири бода предности, него и због ореола непобједивости у првенственим утакмицама, који траје од 1. фебруара 2008. године, када је Звезда посљедњи пут славила (4:1).

НАВИЈАЧИ
адут Роберта Просинечког

- "Маракана" је наша предност. Имаћемо играча више са трибина, али не треба да дижемо тензије. Морамо чврсто да стојимо на земљи, да прикажемо добру игру из које ће се родити меч-винер. Уколико одиграмо како знамо, убијеђен сам да ћемо славити, а ко ће да пресуди комшијама није ни битно. Рецимо, нека то буде Никола Микић - рекао је Роберт Просинечки.

"Црно-бијели" имају бодовну залиху, али готово сви углас најављују да ће ићи на побједу и већ у овој утакмици ријешити првенство.

- Показали смо константност и озбиљност у досадашњем току шампионата. Близу смо испуњења циља да јесен завршимо на првом месту. Свима је јасно шта дерби доноси. Звезда има предност у виду домаћег терена, али није први пут да се сусрећемо са тим. Играћемо како знамо и убеђен сам, доћи до позитивног резултата - рекао је Александар Станојевић.

Судећи према најавама важности и атмосфери, два највећа српска клуба требало би да пруже добру представу, а и према редовима испред "Маракане", мечу би требало да присуствује бар тридесетак хиљада гледалаца који неће штедјети грла да подрже своје љубимце.

Немања Томић и Каду Мендеш

Парови

Парови 13. кола Јелен суперлиге: Јавор - Хајдук, БСК - Војводина, Металац - ОФК Београд, Нови Пазар - Слобода Поинт (субота, 13 часова), Црвена звезда - Партизан (18 ч), недјеља: Смедерево - Спартак Златибор вода, Борац - Рад (13 ч).

ДРАГАН ЏАЈИЋ

Легенда свјетског и српског фудбала Драган Џајић дао је своју оцјену предстојећег, 141. вјечитог дербија.

- Дерби сигурно неће одлучити првака, јер има још доста да се игра до краја шампионата. Ипак, за Црвену звезду је веома важно да добије ову утакмицу, поготово због даљег самопоуздања играча, а да не говорим шта би побједа значила за наше навијаче... Зато је најважније да се екипа одлично психолошки припреми за ову утакмицу и да се не диже беспотребна тензија. Сигуран сам да Партизан нема квалитетнији тим, да не подсећам да су са европске сцене елиминисани од полу-професионалаца из Ирске... Иако има бодовну предност, Партизан није фаворит на нашој "Маракани" - рекао је Џајић.

Рекли су...

- Не знам ко ће бити бољи Чачанин: Марковић или ја. Видеће се на крају утакмице ко је у предности. Али, овакве мечеве не добија појединац него екипа - рекао је један од најбољих у Звезди Дарко Лазовић.

- Уколико савладамо Црвену звезду наручићу "Ево банке цигане мој" - рекао је дефанзивац Партизана Немања Рнић.

- Седам бодова вишка је много боље него четири. Зато ћемо да се потрудимо да добијемо и да нам на крају буде лакше - Ламин Дијара, нападач Партизана.

- Дарко Лазовић и Кристијан Борха су најбољи играчи Црвене звезде - рекао је Марко Шћеповић, нападач Партизана.

Занимљивости

- Емисари Гронингена снимаће Звездине странце Лија Адија и Кристијана Борху.

- Урош Ђосић није у карантину са осталим првотимцима и неће због повреде бити у конкуренцији за вечерашњи меч.

- Некада велики пријатељи Ненад Ковачевић и Владимир Стојковић не причају од тренутка када је Стојке прешао у Партизан.

БРОЈКЕ, БРОЈКЕ ...

- Вјечити ривали до сада су у првенству одиграли 140 мечева, Звезда је забиљежила 57 побједа, Партизан 40, а 43 меча су завршена нерријешено.

- Најбољи стријелац у првенственим утакмицама је Марко Валок са 13 погодака.

- Највише првенствених утакмица одиграо је Момчило Вукотић - 25.

- Рекордна посјета забиљежена је 7. маја 1972. године, када је било око 100.000 гледалаца, од чека 90.142 са купљеном улазницом.

- Највећу побједу Партизан је остварио 6. децембра 1953. (13. дерби) 7:1, док је Звездина највећа побједа остварена 17. новембра 1968. (43. дерби) 6:1.

Одлука турског парламента

Званичницима мање казне за намјештање

АНКАРА - Турски парламент усвојио је смањење затворске казне за намјештање резултата утакмица са 12, на три године.

То ће утицати на ублажавање санкција према више од 30 званичника фудбалских клубова и играча који су посљедњих мјесеци ухапшени у оквиру скандала са намјештањем мечева.

Министар спорта Турске Суат Килиф одбацио је оптужбе опозиције да је нови закон донесен да би санкције избјегао предсједник Фенербахчеа Азиз Јилдирим, који чека суђење у оквиру истраге за намјештање 19 мечева у турској првој лиги прошле сезоне.

Бизнисмен оптужен за проневјеру

Ухапшен власник Портсмута

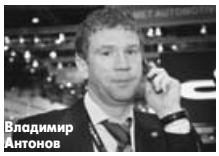
Владимир Антонов

ЛОНДОН - Власник енглеског друголигаша Портсмута руски бизнисмен Владимир Антонов ухапшен је због финансијских малверзација.

Антонов је ухапшен по налогу тужилаца из Литваније поводом проневјере више стотина милиона долара у локалној банци. Литвански тужиоци су такође затражили и хапшење његовог пословног партнера Рајмондаса Баранаускаса. Антонов и Баранаускас, бивши менаџери и акционари оштећене банке, негирали су било какве злоупотребе.

Америчка Самоа, послије историјске побједе, забиљежила и реми

Губитнике напустили демони

ФОТО: АГЕНЦИЈЕ
Играчи славе прву побједу

ФАГАТОГО - Послије прве побједе у историји Америчка Самоа наставила је да проживљава сан, пошто је успјела да остане непоражена и у сусрету са Куковим острвима (1:1).

Најслабија репрезентација на FIFA ранг-листи успјела је да, послије серије од 30 пораза и гол-разлике 12:229, прво забиљежи историјску побједу против Тонге, а онда остане непоражена и против Кукових острва. Јунак друге утакмице такође је Шаломон Луани, човјек који је донио прву историјску побједу. И сада је био стријелац, али је његов саиграч Тале Лувуа постигао аутогол за коначних 1:1. Сада симпатичним Самоанцима слиједи дуел са највећим ривалом Самоом, а побједник тог дуела иде у другу фазу такмичења.

НАЦИЈА
слави Шаломона Луанија

Не тако давно репрезентативци ове земље били су предмет подсмијеха суграђана и шире фудбалске јавности, а власници су и рекордног пораза икада, пошто су изгубили од Аустралије са 31:0.

- Никада нисам видио лошији стандард фудбала. А ту су и страхови. Па погледајте нашег голмана Никија Салапуа. Човјек је примио 31 гол од Аустралије. Демони га прогоне. Кад га људи сретну говоре му: "А ти си онај који је примио 31 гол" - причао је тренер Ронген.

Сада су ствари потпуно другачије, па иако су у међусобним сусретима са сусједом забиљежили шест пораза уз гол-разлику 0:19, сви у Америчкој Самои вјерују у успјех нових хероја, за које чак игра и једна жена, односно биолошки мушкарац "трећег пола" који су према самоанској култури одгојени као жене.

У дербију 15. кола Премијер лиге БиХ Борац у суботу од 16 часова дочекује Сарајево

Побједа за миран зимски сан

Тријумфом бисмо на сјајан начин затворили први дио сезоне у којем смо имали много проблема, рекао Велимир Стојнић

ПИШЕ: ДАРКО ПАШАГИЋ
darkop@glassrpske.com

Борис Распудић (Борац) ФОТО: АРХИВА

БАЊАЛУКА - Послије само три дана и велике битке у реванш утакмици четвртфинала Купа БиХ у којој су Бањалучани елиминисали Сарајлије послије бољег извођења пенала, поново ће ова два клуба одмјерити снаге и то у дербију посљедњег, 15. кола првог дијела шампионата.

- Очекујем тешку утакмицу, баш као и ону у Купу, у којој ће играчи Сарајева покушати да се искупе за испадање из најмасовнијег такмичења. Ни њима ни нама тежак терен неће ићи на руку. Зато очекујем велику борбу на средини терена без много шанси за постизање голова. У овај сусрет улазимо силно мотивисани и учинићемо све да се пред својим навијачима опростимо побједом. Желимо три бода како бисмо се приближили Жељезничару и Широком Бријегу у борби за титулу - истакао је фудбалер Борца Борис Распудић.

Стручни штаб Бањалучана у овом сусрету једино неће моћи да рачуна на већ дуже времена повријеђеног Немању Видаковића.

НЕМАЊА Видаковић и даље повријеђен

- Играње утакмица у ритму сриједа-субота не остављa много простора за славље и морамо што боље да се спремимо за овај меч. Тешко се опоравити од напорног меча, а уз то екипама ће проблеме задавати и тежак терен. Сигурно би, да су услови бољи, могли очекивати лијеп меч јер обје екипе имају шта да покажу. Тријумфом бисмо на сјајан начин затворили први дио сезоне у којем смо имали много проблема. Сигуран сам да нас очекује тешка утакмица у којој ће пресудити мотивисаност и одморност играча - нагласио је Стојнић.

БАЊАЛУКА, субота, 16 часова

БОРАЦ САРАЈЕВО

Стадион: Градски.
Главни судија: Дарко Обрадовић (Столац).
Помоћници: Горан Дујак (Ојак) и Тони Бандић (Груде).
Четврти арбитар: Ведран Зовко (Мостар).
Контролор суђења: Мухамед Осмић (Маглај).
Делегат: Ивица Галић (Мостар).

БОРАЦ: Авдукић, Ступар, Марковић, Жарић, Стакић, Распудић, Граховац, Микић, Стојић, Крунић, Кајкут. Тренер: Велимир Стојнић.
САРАЈЕВО: Адиловић, Чомор, Белошевић, Дуповац, Торлак, Бајрактаревић, Сесар, Сулејић, Војашевић, Обућа, Хаскић. Тренер: Јиржи Плишек.

Домаћин:	21	12	6	3	40:18
Гост:	21	1	3	17	11:48
Укупно:	42	13	9	20	51:66

Табела

1. Широки Бријег	14	10	3	1	26:7	33
2. Жељезничар	14	10	2	2	31:10	32
3. Сарајево	14	9	2	3	28:12	29
4. Борац	14	8	2	4	23:13	26
5. Зрињски	14	6	6	2	23:16	24
6. Олимпик	14	7	2	5	20:13	23
7. Челик	14	5	4	5	13:15	19
8. Вележ	14	5	3	6	17:18	18
9. Рудар Приједор	14	5	3	6	14:17	18
10. Звијезда	14	4	4	6	15:18	16
11. ГОШК	14	3	5	6	9:14	14
12. Леотар	14	3	4	7	9:14	13
13. Козара	14	3	4	7	9:15	13
14. Травник	14	3	4	7	17:27	13
15. Слобода	14	4	1	9	8:25	13
16. Славија	14	2	1	11	12:40	7

Парови 15. кола

У утакмицама 15. кола Премијер лиге БиХ састају се: субота: ТРАВНИК: Травник - Челик (13 часова), САРАЈЕВО: Жељезничар - Леотар (13), ГРАДАЧАЦ: Звијезда - Козара (13), ТУЗЛА: Слобода - Славија (13), МОСТАР: Зрињски - Рудар Приједор (16), БАЊАЛУКА: Борац - Сарајево (16), недјеља: САРАЈЕВО: Олимпик - Широки Бријег (13), ГАБЕЛА: ГОШК - Вележ (13 часова).

Временска прогноза

Бањалука
Макс. +7 °C
Мин. - 1 °C

Мало топлије

У Републици Српској током викенда јутра ће бити хладна и преовлађиваће хладно и дјелимично облачно вријеме, на сјеверу и истоку понегдје са маглом. Током дана биће сунчано и топлије. Јутарње температуре на планинама од -6, у осталим крајевима од -4 до 0, а на југу до 6, а највише дневне у областима са маглом око 0, у осталим крајевима од 3 до 8, на југу Херцеговине до 15 степени Целзијуса.

Претежно облачно

У Србији ће бити претежно облачно са повременим сунчаним интервалима. Минималне температуре кретаће се од -4 до 0, а највише дневне од 3 до 8 степени Целзијуса.

Београд
Макс. +7 °C
Мин. -1 °C

Европске метрополе

Амстердам	11	Будимпешта	7	Лондон	11	Праг	7
Атина	10	Букурешт	6	Мадрид	9	Рим	16
Берлин	10	Цариград	8	Минхен	6	Софија	3
Беч	8	Даблин	12	Москва	2	Стокхолм	4
Братислава	6	Копенхаген	9	Осло	5	Варшава	7
Брисел	6	Лисабон	14	Париз	6	Женева	5

Глас Српске

Борис ДМИТРАШИНОВИЋ директор
Мирјана КУСМУК главни и одговорни уредник

Дарко ГАВРИЛОВИЋ (замјеник главног и одговорног уредника)
Далиборка СЕКУЛИЋ (новости)
Драгана ЋОСИЋ (друштво, бизнис)
Сандра МИЛЕТИЋ (Глас плус, агенције)
Мехмед ДИЗДАР (хроника)
Вања ПОПОВИЋ (панорама)
Саша ЈОВИЧИЋ (Србија, регион)
Миленко КИНДЛ (свијет)
Неда СИМИЋ-ЖЕРАЈИЋ (култура)
Дарко ГРАБОВАЦ (дописници, Бањалука)
Славко БАСАРА (спорт)
Тихомир ГАЧИЋ (техничка)

Први број "Гласа" изашао је као орган НОП-а за Босанску Крајину у Жупици крај Дервара, 31. јула 1943. године. Од 15. септембра 1992. године одлуком Народне скупштине РС излази као дневни лист Републике Српске. Под именом "Глас Српске" излази од 5. маја 2003. године.

e-mail: dopisnik@glassrpske.com
marketing@glassrpske.com

Издавач: АД "Глас Српске" Бањалука, Редакција: Браће Пиштељића 1, 78000 Бањалука, тел. (051) 342-900, факс 342-910, e-mail: dopisnik@glassrpske.com, Дирекција: Скендера Куленовића 93, Бањалука, тел (051) 231-077, Маркетинг: Скендера Куленовића 93, Бањалука, тел.(051) 231-081, e-mail:marketing@glassrpske.com, Дописништва: Источно Сарајево 057/318-119, Добој 053/242-304, Сребреница 056/410-418, Жиро рачуни: Нова бањалучка банка 551001-00016019-84, NLB Развојна банка 562099-00016587-09, Комерцијална банка 571010-00000340-14, Zepter komerc bank 567162-11005289-71, Hypo Alpe Adria bank 552002-00016396-53

субота, 26. новембар

Антена

Б92 19.20

Партизанска ескадрила

У пролеће 1942. године њемачко ваздухопловство је имало потпуну превласт, не само на небу Југославије, него и над цијелом Европом.

Улоге: Беким Фехмиу, Љубиша Самарџић

Режија: Хајрудин Крвавац

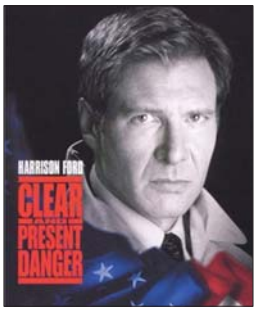

ПИНК БХ 0.30

Јасна и непосредна опасност

Истрага убиства агента CIA-е Џека Рајана одводи равно у рат америчке владе и колумбијског картела. Може ли агент CIA-е у нечистим пословима, иза којих стоји и сам предсједник, сачувати живу главу? Џек Рајан се вратио, а овај пут лоши момци су у самој влади. Када адмирал Џејмс Грир оболи од злоћудне болести, Рајан преузме његово мјесто у CIA-и. Још се није ни снашао, а већ се нашао у озбиљној ситуацији. Наиме, убијен је један од најбољих предсједникових пријатеља, а побијена је и цијела његова породица на спавању. Рајан преузима случај, али он не зна да је CIA већ послала тајног оперативца да води илегалну паравојну јединицу у Колумбији против тамошњих дилера дроге.

Улоге: Харисон Форд, Виљем Дафо, Ен Арчер, Хоаким де Алмеида

Режија: Филип Нојс

РТРС

6.00 Драгуљ у круни, серија
8.00 Вијести
8.10 Баримба, цртани филм
8.30 У ноћној башти, цртани филм
9.30 Томица и пријатељи, цртани филм
10.00 Мали Дневник
10.20 Пингу, цртани филм
10.30 Мед и дјетелина, цртани филм
10.50 Краљ диносауруса, цртани филм
11.20 Пад лета 29, серија
12.00 Дневник
12.20 Ријеч вјере
12.50 Руски гламур
13.20 Наш бизнис
14.00 Истините приче - живот у САД
15.00 Најоткаченије рекламе на свијету
15.30 Оно као љубав, серија
16.20 За.Друга
17.00 Вијести
17.10 Ларин избор, серија
18.10 Концерт - Црвена јабука
18.30 Позоришни сусрети у Брчком
18.50 Ах та планета
19.30 Дневник

ПИНК БХ

6.00 ФИЛМ Стјуарт Мали 3
8.00 Ју-Ги-Ох, цртани филм
8.40 Шина, серија
10.00 Млади мускетари, серија
11.00 Папараџо лов на познате
12.00 Инфо топ
12.10 Gold Music
14.00 Инфо топ
14.05 Љубавници и тајне, серија
15.10 Пут око свијета
15.50 Инфо топ
16.00 Марка на брзака, квиз
17.00 Show Time
19.00 Породични обрачун, квиз

БН

6.30 Јутарњи програм
8.30 Серија
12.00 Центар за срце БХ Тузла
13.00 БН коктел
14.30 Папараџо
15.00 Мастерс куп у Лондону
16.00 Дневник
16.10 Мастерс куп у Лондону
17.40 Као код своје куће
19.30 Дневник
20.00 Витафон
20.30 Нијесмо ми од јуче, серија
21.00 Мастерс куп у Лондону
23.30 Дневник
23.40 ФИЛМ Повратак краља 2

БХТ 1

7.00 Роде са Луангве
8.00 Вијести
8.10 Трибунал
8.40 Јосип Пејаковић: У име народа
9.00 БеХа Teens
9.20 Цртани филм
9.25 Очево срце
11.00 Говор тишине
12.00 Вијести
12.10 Скривени докази, серија
12.50 Фудбал: Слобода - Славија
15.00 Вијести
15.10 Енглеска Премијер лига, преглед
15.40 Бијела хроника
15.50 Фудбал: Борац - Сарајево
18.00 Нова авантура
19.00 Дневник
19.30 London Live
20.00 Фудбал: Манчестер јунајтед - Њукасл јунајтед
21.50 Вијести
22.00 Љубавнице, серија
23.00 Сусрети позоришта БиХ
23.30 ФИЛМ Дјечак А

ОБН

6.30 Џералд Мекбоинг, цртани филм
6.50 Мађионичар, цртани филм
7.00 Атомска Бети, цртани филм
7.30 Мимксмастер, цртани филм
7.50 Џони Тест, цртани филм
8.10 Оги и жохари, цртани филм
8.30 ФИЛМ Сњежана
10.40 Принц из Бел Ејра, серија
11.10 ТВ доктор
12.00 Лонци и поклопци
12.50 Из бакине кухиње
12.40 Скривена камера
14.20 Љубав вјера нада, серија
15.00 Дипломатски код
16.00 Данас кино, сутра ОБН
16.20 Пепер Денис, серија
17.30 Дејана шоу
18.50 Инфо
19.10 Из бакине кухиње

РТС1

6.00 Вијести
6.05 Јутарњи програм
8.50 Вијести
9.00 Жикина шарениица
11.00 Дизни
12.30 Плава птица
13.00 Дневник
13.10 Спорт плус
13.30 Увиђај
14.20 Ви и Мира Адања Полак
14.50 Вијести
15.00 ТВ лица
15.50 Непобедиво срце, серија
16.50 ФИЛМ Четири годишња доба: Прољеће
18.30 Квадратура круга
19.00 Слагалица
19.30 Дневник

15.30

ОНО КАО ЉУБАВ, СЕРИЈА

20.10 Само пјесма зна
21.10 ФИЛМ Сералонга
22.30 Дневник
23.10 Дукафест
23.20 ФИЛМ За длаку
0.50 Истините приче - живот у САД
1.50 ФИЛМ Сералонга
3.10 Дневник
3.40 Ријеч вјере
4.00 За.Друга
4.30 Пад лета 29, серија
4.50 Музика

12.10

GOLD MUSIC

20.00 Шопингхоличарке
21.00 Звијезде Гранда
0.00 Плејбој дјевојка године
0.30 ФИЛМ Јасна и непосредна опасност

Б92

7.00 Знање на поклон
8.30 ФИЛМ Љетни детективи
9.50 Београдски ЗОО
10.50 По мјери природе
11.00 Вијести
11.30 Пријатељи, серија
12.00 ФИЛМ Силверадо
15.00 АТР мастерс 1000 Лондон
17.00 Кошарка: Партизан - Хемофарм
18.50 Вијести
19.20 ФИЛМ Партизанска ескадрила
21.00 АТР мастерс 1000 Лондон
23.00 Вијести
23.40 Спортски преглед
0.00 Доушници, серија
2.00 Саут Парк, цртани филм
- Инфо

ТВ1

6.00 Цртани филм
8.05 Предај се, срце, серија
9.05 Предај се, срце, серија
10.00 Предај се, срце, серија
11.00 Предај се, срце, серија
12.10 Седма брзина
13.00 ФИЛМ Ничија земља
15.00 Како вријеме пролази, серија
17.00 F1, квалификације
18.10 Мјесто злочина: Лас Вегас, серија
19.00 Хело Кити, цртани филм
19.30 Дневник
20.00 Предај се, срце, серија
21.00 Мјесто злочина: Њујорк, серија
22.00 ФИЛМ Американац
0.00 Вијести
0.10 ФИЛМ Ничија земља
1.50 Ноћни програм

7.00

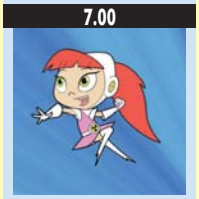

АТОМСКА БЕТИ, ЦРТАНИ ФИЛМ

20.00 Љубав, вјера, нада, серија
21.00 ФИЛМ Шангајски витезови
22.50 ФИЛМ Велика гужва у Бронксу
0.30 ФИЛМ
2.00 ФИЛМ
3.50 ФИЛМ
5.00 ФИЛМ

6.05

ЈУТАРЊИ ПРОГРАМ

20.00 Непобедиво срце, серија
21.00 ФИЛМ Опасан човјек
22.40 Вијести
22.50 ФИЛМ Ковакова кутија
0.40 Ви и Мира Адања Полак
1.30 ТВ лица
2.20 Квадратура круга
2.50 Моја лијепа Србија
3.20 Увиђај
4.00 Грађанин
4.20 Лети, лети, пјесмо моја мила
4.40 Непобедиво срце, серија

РАДИО РС

6.00 Јутарњи програм
8.00 Вијести
8.05 Туристички водич
9.00 Вијести
9.05 Учинимо могуће
10.00 Вијести
10.05 Коријени
11.00 Вијести
11.05 Звјездано небо дјетињства
12.00 Подневне новости
12.10 Запјевајмо пјесме старе
13.00 Вијести
13.05 Зврк
14.00 Вијести
14.05 Спортско -забавно поподне
15.00 Вијести
16.00 Дневник
16.30 Спортско-забавно поподне
18.00 Вијести
18.05 Мозаик радија
19.00 Вечерње новости
19.05 Заиграјмо, запјевајмо
20.00 Вијести
20.05 Кад сам био млад
21.00 Вијести
21.05 Концерт суботом
22.00 Хроника дана
22.10 Најсвјетлије странице умјетничке музике
23.00 Вијести
23.05 Џез
0.00 Поноћне вијести
0.05 Ноћни програм

Препоручујемо...

20⁰⁰ НОВА

Сузе Бога Сунца

Поручник америчких маринаца Вотерс добије задатак да спаси љекара Лену Кендрикс, која је заробљена у Нигерији у којој бјесни рат. Кад Вотерс дође у Нигерију, др Лена Кендрикс одбије да напусти избјеглице за које се брине, па наговара Вотерса и његове људе да их отпрате кроз опасну џунглу до камерунске границе.

Улоге: Брус Вилис, Моника Белучи

Режија: Антоан Факуа

ХРТ1 **22.10**

Мачета

Спасавајући отету дјевојку, федерални агент Мачета Кортез остављен је на милост и немилост моћног мексичког нарко-боса Рогелија Тореза. Торез смакне Мачетову породицу и њега, али агент некако успије да преживи. Три године касније Мачета ради тешке послове на црно у Тексасу. Онђе га примијети имућни предузетник Мајкл Бот и ангажује за ликвидацију тексашког сенатора Меклахлина, због сенаторове кампање против илегалних усељеника.

Улоге: Дени Трејхо, Стивен Сигал, Мишел Родригез, Џеф Фехи, Џесика Алба, Линдзи Лохан, Дон Џонсон

Режија: Роберт Родригез, Итан Маникис

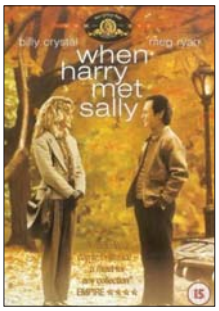

ХРТ2 **11.20**

Кад је Хари срео Сали

Хари је упознао Сали када су се заједнички возили из Чикага у Њујорк послије матуре 1977. године. При овом њиховом првом сусрету Хари је изнио свој став, који ће касније постати и мото овог филма: да право пријатељство не може да постоји између мушкарца и жене зато што је тема секса увек испријечена између њих.

Сали се није сложила са тим ставом и одмах се родила страшна антипатија према Харију, који се, између осталог, прије поласка у Њујорк забављао са њеном најбољом другарицом.

Улоге: Били Кристал, Мег Рајан, Кери Фишер

Режија: Роб Рајнер

РТЛ

5.40 РТЛ данас
6.00 Црвене капице, цртани филм
6.40 Иксмен, цртани филм
7.00 ПопПикси, цртани филм
7.40 Училица
8.20 Ружа вјетрова, серија
10.20 ФИЛМ Горише у магли
12.40 ФИЛМ Дјевојка из комшилука
14.50 ФИЛМ Сентинел - агент у бијегу
17.00 На високој нози, серија
17.50 Звијезде екстра
18.30 РТЛ данас
19.00 Галилео
20.00 ФИЛМ Чича мича не(сретна) је прича
21.30 ФИЛМ Астерикс и Обеликс против Цезара
23.20 ФИЛМ Ток времена
1.20 Астро шоу
2.20 РТЛ данас
3.00 ФИЛМ Изузетна храброст

17.50 **ЗВИЈЕЗДЕ ЕКСТРА**

НОВА ТВ

6.20 У седмом небу, серија
8.00 Бакуган, цртани филм
8.30 Рори, цртани филм
8.40 Пепа, цртани филм
9.00 Тачкица и пјегица, цртани филм
9.20 Beyblade Metal Fusion, цртани филм
9.50 Лего Ниџаго, цртани филм
10.00 Винкс, цртани филм
10.30 Фрикови, серија
11.30 Ларин избор, серија
13.20 ФИЛМ Тајни рјечник
15.30 Слатки Божић
16.00 Провјерено
17.00 Вијести
17.10 Суперталенат
19.10 Дневник
20.00 ФИЛМ Сузе Бога Сунца
22.20 ФИЛМ Човјек из сјенке
0.00 ФИЛМ Delta Force One - Изгубљена патрола
1.50 ФИЛМ Тихи бијес
3.30 Езо ТВ

9.20 **BEYBLADE METAL FUSION,** ЦРТАНИ ФИЛМ

БЕЛ

7.50 22 часа
9.00 Свјежи у дан
9.10 Србија коју волим
10.00 ФИЛМ Херкул у свијету подземља
12.10 Приче из књижаре
12.40 У нашем атару
13.20 Вреле гуме
14.00 Бел блиц
14.10 Кућица у цвијећу
14.40 Тренд сетер
15.00 Бел блиц
15.30 Лиђех из природе
16.00 Бел блиц
16.10 Здравље
16.30 Атлас
17.00 Бел блиц
18.00 Бел блиц
18.20 Агросервис
18.30 Економика
19.00 Бел блиц
19.10 Музички зид
20.00 Бел блиц
20.05 Ординација
21.00 Бел блиц
21.10 Вино и виноградарство
22.00 22 часа
22.10 Коментар by Сабљић
22.20 Није тешко бити ја
23.20 ФИЛМ Град вјештица

АТВ

7.00 Бен Тен, цртани филм
7.30 Ниња корњаче, цртани филм
8.00 Јутарњи програм
9.50 Вијести
10.00 Спортић
10.30 Бумба, цртани филм
10.40 Покојо, цртани филм
11.00 Лиђени град
11.30 Спортић
11.50 Вијести
12.00 Сузе Босфора, серија
13.00 Ауто шоп магазин
14.00 ФИЛМ Најбољи од најбољих 4
16.30 Фаталне жене
17.00 Стил
17.30 Црни Груја, серија
18.00 Курсашије
19.00 Вијести
19.40 Синема магика хронике
20.00 48 сати свадба
21.00 Ја волим Србију
22.20 ФИЛМ Лагер Ниш

К3

9.00 Вијести
9.05 Цртани филм
10.00 Живот са стилом
11.00 Биографија
12.00 Вијести
12.05 Супер хитови
13.00 Африка од врха до дна
13.10 ФИЛМ Ничија земља
15.00 Вијести
15.05 Хроника Добоја
16.00 АБС шоу
17.00 F1, квалификације
18.00 Храна и вино
18.10 Цртани филм
18.40 Новости
19.30 Дневник
20.00 Предај се, срце, серија
21.00 Панорама регије
22.00 ФИЛМ Американац

ФТВ

7.10 Госпођа Барбара, серија
8.00 Вијести
8.05 Јапански док. програм
9.00 Мала принцеза
9.10 Краљ диносауруса
9.30 Hot Wheels
9.50 Спретно сретно
10.50 Сарајевска хроника
11.20 Мозаик религија
11.50 Дневник
12.10 Најтоплија мјеста на планети
13.00 ФИЛМ Глинени голуб
14.50 Вијести
15.00 Тајна Старог моста, серија
17.30 ФИЛМ Моцарт и кит
19.10 Лото
19.30 Дневник
20.00 ФИЛМ Игмански марш
22.20 Луд, збуњен, нормалан, серија
23.20 Дневник
23.40 Чистач, серија
0.30 Концерт Леб и сол
1.20 Дневник

ХРТ1

6.00 Друго мишљење
6.50 Иза екрана
7.40 Вијести
7.45 ФИЛМ Црвена ријека
10.00 Вијести
10.10 Кућни љубимци
10.40 То је Европа
11.10 Нормалан живот
12.00 Дневник
12.20 Ветерани мира
13.00 Призма
14.00 Религијски програм
14.30 Еко зона
14.50 Природни свијет
15.40 Јеловници изгубљеног времена
16.00 Образовни програм
16.30 Потрошачки код
17.00 Вијести
17.20 Док. програм
17.50 Лиђепом нашом
18.40 Избори
19.10 Лото
19.30 Дневник
20.00 Избори
20.20 Плес са звијездама
21.50 Вијести
22.10 ФИЛМ Мачета
0.30 ФИЛМ Alien: Осми путник
2.20 ФИЛМ Alien 2
4.20 Јеловници изгубљеног времена
4.50 Еко зона
5.10 Потрошачки код

15.40 **ЈЕЛОВНИЦИ ИЗГУБЉЕНОГ ВРЕМЕНА**

ХРТ2

7.00 Патак Фрка, цртани филм
7.30 Дјевојчица из будућности, серија
7.50 Мала ТВ
8.20 Тролови, цртани филм
8.50 Ни да ни не
9.50 Хрватски дјечији фестивал
11.20 ФИЛМ Кад је Хари срео Сали
12.50 КС аутомагазин
13.30 Избори 2011
14.10 Урош Перић и Биг бенд ХРТ-а
15.50 Четири зида
16.00 ФИЛМ Суперосветници
19.10 Цртани филм
19.20 Спуст (м)
20.10 Рукомет: Загреб - Chambery Savoie HB
22.30 Музика
23.00 Фринге, серија
23.50 Музика

23.00 **ФРИНГЕ,** СЕРИЈА

22²⁰ НОВА — Човјек из сјенке

Пет година послије смрти своје жене и сина, Џек Фостер, бивши CIA-ин оперативац, у посјети је Букурешту са осмогодишњом кћерком Амандом. Аманду тада отме страни агент. Док трага за њом, Фостера прогоне румунска полиција, агенти америчке амбасаде, као и руски агенти који вјерују да он има микрочип с формулом смртоносног вируса. Наиме, без његовог знања Фостеру су микрочип подметнули CIA-ини агенти одметници и од њега тражили да га изнесе из САД.

Улоге: Имелда Стентон, Стивен Сигал, Ева Поуп, Винсент Риота

Режија: Мајкл Кеуш

23³⁰ БХТ1 — Дјечак А

Након што је много година провео у затвору, младићу је пружена друга шанса. Пресељење у нови град, али и нови идентитет, права су прилика за добар почетак. Социјални радник, задужен да прати његово уклапање у нову средину, постаће му попут оца. Када се заљуби и поново стекне пријатеље, схватиће да је од прошлости тешко побјећи.

Улоге: Ендрју Гарфилд, Питер Малан, Шоун Еванс, Сиобан Финеран

Режија: Џон Кроули

недјеља, 27. новембар

РТРС 20.40

Биће скоро пропаст света

У једном војвођанском селу кафеција је у свађи са свињарем. Да би му се осветио, кафеција са друговима наговори полупијаног свињара да се ожени сеоском лудом. У међувремену, у село долази млада учитељица у коју се свињар заљуби. Мислећи да му сада жена смета, он је убије. Његов отац прима кривицу на себе, али, временом, сељаци открију правог убицу, намаме га у звоник, вежу га међу звона и свињар умире растргнут.

Улоге: Ани Жирардо, Мија Алексић, Ева Рас

Режија: Александар Петровић

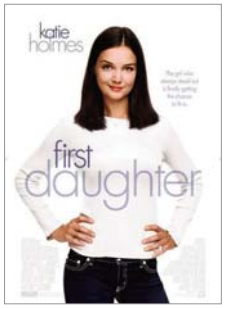

ПИНК БХ 21.30

Предсједникова кћерка

Живот пред очима јавности и под сталном пратњом тајне службе постаје неиздржив за кћерку америчког предсједника па Саманта Мекензи тражи да је пусте да ужива у животу на колеџу, као што то раде и њене колеге, те не жели да је у стопу прати тајна служба. Влада попусти њеним захтјевима, али, како је она ипак кћерка првог човјека државе, младом тајном агенту, који се уписује на колеџ као обичан студент, даје задатак да је чува. Нико није могао претпоставити да ће се они заљубити.

Улоге: Кети Холмс, Мајкл Китон, Амери Роуерс, Марк Блукас

Режија: Форест Витакер

РТРС

6.00 Драгуљ у круни, серија
8.00 Вијести
8.10 Баримба, цртани филм
8.30 У ноћној башти, цртани филм
9.30 Томица и пријатељи, цртани филм
10.00 Загонетка
10.05 Мед и дјетелина, цртани филм
10.50 Краљ диносауруа, цртани филм
11.20 Пад лета 29, серија
12.00 Дневник
12.20 Сноп
13.00 Отпишта
13.30 Вез
14.00 Некад било
15.00 Тамо далеко
15.30 Мерлинове авантуре, серија
16.20 Попрокаут
17.00 Вијести
17.10 Мој рођак са села, серија
18.10 Наш бизнис
18.50 Магазин Лиге шампиона
19.30 Дневник
20.10 Одговор Но. 1
20.40 ФИЛМ Биће скоро пропаст света
22.30 Дневник
22.40 Дукафест
22.50 Спортски преглед
23.20 Попрокаут
23.50 Концерт - Црвена јабука
0.50 ФИЛМ Биће скоро пропаст света
2.20 Дневник
2.40 Магазин Лиге шампиона
3.10 Пад лета 29, серија
3.40 Тамо далеко
4.00 Само пјесма зна
5.00 Сноп
5.40 Музика

ПИНК БХ

6.00 ФИЛМ Затура: Свемирска авантура
8.00 Ју-Ги-Ох, цртан филм
9.00 Шина, серија
10.00 Брачни судија
11.10 Гранд хит године
12.00 Инфо топ
12.20 Голд експрес
14.00 Инфо топ
14.10 Шоу тајм
15.50 Инфо топ
16.00 Добар комшија
17.30 Свака жена је дива
18.00 Све за љубав
19.30 Ју-Ги-Ох, цртани филм
20.00 З х ДА
21.30 ФИЛМ Предсједникова кћерка
0.00 Поглед одоздо
1.00 ФИЛМ Послије кише
3.00 ФИЛМ Затура: Свемирска авантура

БН

6.00 БН музика
8.00 Звуци завичаја
9.00 Породично стабло
9.30 Серија
10.30 Село
11.00 Црвчак на сат
12.00 Звуци завичаја
13.00 БН музика
14.00 Без маске
14.30 Балканске преваре
15.00 Серија
18.30 Мастерс Куп у Лондону
19.30 Монитор
20.00 Балканске преваре
20.40 Папарацо
21.10 Бела лађа, серија
22.00 ФИЛМ Звијезде љубави
0.20 ФИЛМ Драм

БХТ 1

7.00 Нова авантура
7.50 Вијести
8.00 ТВ Либерти
8.40 Сусрети позоришта БиХ
9.00 Сандокан, серија
9.40 Мемоари породице Милић, серија
10.10 Нотна свштара
11.10 Духовни мостови
12.00 Вијести
12.10 Скривени докази, серија
12.50 Фудбал: Олимпик - Широки Бријег
15.00 Вијести
15.10 Изазови пољопривреде
15.50 Смањи гас
16.20 Лига шампиона, магазин
16.50 Олимпијски магазин
17.20 ФИЛМ Пут
19.00 Дневник
19.30 Гурмански излети
20.00 ФИЛМ Гомора
22.30 Вијести
23.00 БХТ спорт
23.30 ФИЛМ Зак и Мири снимају порно
1.10 ФИЛМ Гомора

ОБН

8.00 Џералд Мекбоинг, цртани филм
8.10 Мађионичар, цртани филм
8.40 Атомска Бети, цртани филм
9.00 Миксмастер, цртани филм
9.20 Џони Тест, цртани филм
9.40 Оги и жохари, цртани филм
10.00 ФИЛМ Елин чаробни свијет
11.20 Принц из Бел Еира, серија
12.00 Лонци и поклопци
12.50 Телеринг
13.40 Вокс Специјал
14.40 Љубав вјера нада, серија
15.30 Ексклузив
16.20 Red Carpet
17.30 Дејана Talk Show
18.50 Инфо
19.00 Путујмо заједно
20.00 Љубв вјера нада, серија
20.50 ФИЛМ Домовина терора
22.50 ФИЛМ Шангајски витезови
0.30 ФИЛМ Велика гужва у Бронксу
2.00 ФИЛМ Чувари планете

РТС1

6.00 Вијести
6.05 Јутарњи програм
9.00 Вијести
9.05 Жикина шареница
11.00 Дизни
12.30 7 РТС дана
13.00 Дневник
13.10 Спорт плус
13.30 Балканском улицом
14.00 Вријеме је за бебе
14.40 Гастрономад
15.00 Вијести
15.10 САТ
16.00 Цват липе на Балкану, серија
17.00 Задња кућа Србија
17.30 Шљивик
18.20 Сасвим природно
18.50 Слагалица
19.30 Дневник
20.00 Цват липе на Балкану, серија
21.00 Ја имам таленат
22.00 ФИЛМ Живјети за један дан
23.40 Дневник
0.00 Егзит
2.00 Балканском улицом
2.40 Шљивик
3.30 Сасвим природно
4.00 САТ
4.40 Цват липе на Балкану, серија

18.50

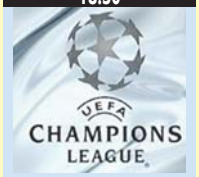

МАГАЗИН ЛИГЕ ШАМПИОНА

18.00

СВЕ ЗА ЉУБАВ

Б92

7.00 Европа на дјелу
7.30 Водич за родитеље
8.00 Знање на поклон
10.30 Кућне мајсторије
11.00 Вијести
11.30 Штребери, серија
13.40 ФИЛМ Клементина
15.20 ФИЛМ Партизанска ескадрила
18.30 АТР Мастерс 1000 Лондон
20.30 Вијести
21.00 Утисак недјеља
23.00 Вијести
23.30 Спортски преглед
0.00 ФИЛМ Инфиптратор
- Инфо

ТВ1

6.00 Цртани филм
8.05 Предај се срце, серија
9.05 Предај се срце, серија
10.00 Предај се срце, серија
11.00 Седма брзина
12.20 Капитал
13.00 Добар лош зао, talk show
14.00 Острво, серија
15.00 Мјесто злочина: Њујорк, серија
16.00 Мјесто злочина: Лас Вегас, серија
17.00 Ф1 - Велика награда Бразила
19.00 Хело Кити, цртани филм
19.30 Дневник
20.00 Како вријеме пролази, серија
21.30 Фудбал: Сарагоса - Севиља
23.20 ФИЛМ Даљински управљач
0.50 Вијести
1.00 ФИЛМ Американац
2.40 Ноћни програм

12.00

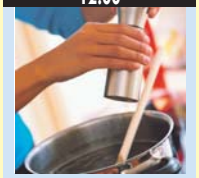

ЛОНЦИ И ПОКЛОПЦИ

9.05

ЖИКИНА ШАРЕНИЦА

РАДИО РС

6.00 Јутарњи програм
8.00 Вијести
8.05 Емисија за село
9.00 Вијести
9.05 Кутак за маштање
9.30 Староградска музика
10.00 Вијести
10.05 Животок
11.00 Вијести
11.05 Изворник
12.00 Вијести
12.05 Вјерски програм
13.00 Вијести
13.05 Зврк
14.00 Вијести
14.05 Панта Реи
15.00 Вијести
15.05 Спортски преглед
16.00 Дневник
16.30 Музика
17.00 Недјељни радио магазин
18.00 Вијести
18.05 Медаљони у времену
19.00 Вијести
19.05 Заиграјмо запјевајмо
20.00 Вијести
20.05 Разговорник
21.00 Вијести
21.05 Топ листа Радија РС
22.00 Вијести
22.05 Најсвјетлије странице умјетничке музике
23.00 Вијести
23.05 Животок
0.00 Поноћне вијести
0.05 Панта Реи
1.00 Ноћни програм
5.00 Изворник

Препоручујемо...

13⁴⁰ Б92

Клементина

Ким је првак у теквондоу који је престао да се бори како би могао да се брине за кћерку Са Ранг. Међутим, када коцкарски шеф отме Са Ранг, Ким мора да пристане на серију сурових обрачуна у рингу. На крају свих мечева, чека га "Краљ Кавеза" - Џек Милер, човјек кога још нико није поразио.

Улоге: Донг-јун Ли, Стивен Сигал, Сео-ву Еун, Ју-бонг Ги

Режија: Ду-јонг Ким

ХРТ 1 **22.50**

Пошиљка

Крајем осамдесетих година прошлог вијека америчке и совјетске власти покушавале су да постигну споразум којим би спријечиле даљу трку у наоружању и напокон завршиле дугогодишњи хладни рат. Након што је под његовим осигурањем на конференцији у Берлину убијено неколико америчких службеника, наредник Џони Галагер добија задатак да преведе ратног затвореника из Њемачке у Америку. На америчком аеродрому обојица су нападнути, а затвореник користи прилику и бјежи. Галагер тада креће у потрагу те убрзо сазна како затвореник није онај за кога се представља. Не знајући куда даље, обраћа се својој бившој супрузи Еилин, официру америчке војске.

Улоге: Џин Хекман, Џоана Кесиди, Томи Ли Џонс, Денис Франц

Режија: Ендрју Дејвис

ХРТ 2 **22.20**

Кинеска четврт

Крајем тридесетих година у Лос Анђелесу приватног детектива Џејка Гитеса унајми госпођа Малвеј да открије виђа ли се њен супруг, иначе локални богаташ и бизнисмен, с другом женом. Појави се и друга жена која се такође представи као госпођа Малвеј и тражи да заборави на случај. Гитес открива сложену игру везану уз лиценце око градске воде, корупцију и препродају земљишта, у што је уплетено барем једно убиство. Открије да је супруг госпође Малвеј убијен, а и њега почну прогонити.

Улоге: Џек Николсон, Феј Данавеј, Џон Хјустон, Пери Лопез

Режија: Роман Полански

РТЛ

6.20 РТЛ Данас
7.00 Звијезде екстра
7.20 Црвене капице, цртани филм
7.50 Иксмен, цртани филм
8.00 ПопПикси, цртани филм
9.00 Ружа вјетрова, серија
11.10 ФИЛМ Тотално луди
13.00 ФИЛМ Астерикс и Обеликс против Цезара
15.10 ФИЛМ Чича мича не(сретна) је прича
16.40 Дискавери
17.40 Магазин
18.30 РТЛ Данас
19.00 Галилео
20.00 ФИЛМ Тесна кожа 2
21.40 Мјесто злочина: Мајами, серија
0.30 Астро шоу
1.30 РТЛ Данас
2.00 ФИЛМ Ток времена

НОВА ТВ

4.50 И тако то, серија
5.50 Смолвил, серија
6.40 Бакуган, цртани филм
7.10 Рори, цртани филм
7.20 Пепа, цртани филм
7.40 Ник и Ноел, цртани филм
8.00 Beyblade Metal Fusion, цртани филм
8.30 Винкс, цртани филм
8.50 Аутомотив
9.20 Магазин Лиге шампиона
9.50 ЗеленЈава
10.20 Ларин избор, серија
12.20 ФИЛМ Синбадово златно путовање
14.20 ФИЛМ Змија у сјени орла
16.20 ФИЛМ Карате Кид
17.00 Вијести
19.10 Дневник
20.00 Суперталент
22.30 Red Carpet
23.40 ФИЛМ Човјек из сјене
1.30 ФИЛМ Сузе Бога Сунца
3.30 Дејвид Гета
4.40 Телевизијска посла, серија
5.00 Сви мрзе Криса, серија
5.30 Најгора седмица, серија
5.50 Red Carpet

БЕЛ

7.50 22 часа
8.00 Свијет дивљине
9.20 Аутоспринт
9.50 Ускијавање
10.40 Дигитални свијет
11.20 Није тешко бити ја
12.00 ФИЛМ Хобит
14.00 Бел блиц
14.05 Бонавентура
15.00 Бел блиц
15.05 Фарма
16.00 Бел блиц
16.10 Ординација
17.00 Бел блиц
17.30 АБС шоу
18.00 Бел блиц
18.10 Вино и виноградарство
19.00 Бел блиц
19.10 Оне Цубед
20.00 Бел блиц
20.10 Биљана за вас
21.00 Бел блиц
21.20 Мрачна страна дигиталног свијета
22.00 22 часа
22.10 Коментар by Саблић
22.20 ФИЛМ Горгон

К3

9.00 Изворњаци
10.00 Земља извор живота
11.00 Панрама регије
12.00 Цртани филм
13.00 Видео Топ 10
14.00 Храна и вино
15.00 Недјељно поподне
17.00 Ф1 - Велика награда Бразила
18.40 Новости
19.30 Дневник РТС
20.00 Како вријеме пролази, серија
22.00 ФИЛМ Даљински управљач

ХРТ1

5.40 Религијски програм
6.00 Образовни програм
6.50 Патак Фрка, цртани филм
7.20 Мала ТВ
8.00 Вијести
8.10 Пријатељи
8.50 Веселе тројке, цртани филм
9.20 Хамтаро, цртани филм
9.50 Вијести
10.00 Поаро, серија
11.10 Опера
12.00 Дневник
12.20 Плодови земље
13.20 Море
14.00 Недјељом у два
15.00 Мир и добро
15.30 ФИЛМ Ледено доба
17.00 Вијести
17.10 Вртларица
17.40 Пјевај моју пјесму
19.10 Лото
19.30 Дневник
20.10 Све у 7, квиз
21.00 Лоза, серија
21.50 Вијести
22.20 Око глобуса
22.50 ФИЛМ Пошиљка
1.00 Поаро, серија
1.50 У уреду, серија
2.40 Призма
3.20 Ријепом нашом
4.20 Око глобуса
4.50 Плодови земље

ХРТ2

6.40 Музички салон Гвоздановић
7.40 ФИЛМ Највећа прича која је икад испричана
10.50 Миса
12.00 Библија
12.10 Baby bonus
12.40 е-Хрватска
13.20 Избори 2011
14.30 Човјек сјеверних листопадних шума
15.20 Магазин Лиге шампиона
15.50 Олимп
16.30 Избори 2011
17.50 Рударски самар
- Хокеј: Медвешчак - EHC Liwest Black Wings Linz
- Супер Г (м)
3.30 ФИЛМ Смијешна страна историје
22.20 ФИЛМ Кинеска четврт
0.30 Супер Г (м)
1.10 ФИЛМ Зулу
3.30 Музика

АТВ

7.00 Бен Тен, цртани филм
7.30 Ниња коњаче, цртани филм
8.00 Јутарњи програм
9.50 Вијести
10.00 Винкс, цртани филм
10.30 Спорић
11.00 Скајленд, цртани филм
11.20 Ја волим Србију
11.50 Вијести
12.00 Ја волим Србију
13.00 Гутачи пилула
14.00 ФИЛМ За љубав једног пса
15.40 ФИЛМ Лагер Ниш
18.00 Блеф
19.00 Вијести
20.00 48 сати свадба
21.00 ФИЛМ Ватрена олуја
23.00 ФИЛМ Тиха снага

ФТВ

7.00 Госпођа Барбара, серија
7.50 Вијести
8.00 Јапански док. програм
8.50 Мала принцеза
9.00 Како то
9.20 Hot Wheels
9.40 У змајевом гнијезду
10.10 Хајд у парк
10.40 Лове Караван
11.00 Магазин Лиге шампиона
11.20 Седмица
11.50 Дневник
12.00 Ековизија
12.30 ФИЛМ Моцарт и кит
14.20 Вијести
14.30 Тајна Старог Моста, серија
17.10 ФИЛМ Бетовен
19.00 Пиплинзи, цртани филм
19.30 Дневник
20.00 ФИЛМ Црнци
21.40 Луд збуњен нормалан, серија
22.20 Паралеле
22.50 Завјера
23.50 Дневник
0.00 Концерт Лаибах
1.20 Дневник

8.00

ПОППИКСИ, ЦРТАНИ ФИЛМ

8.50

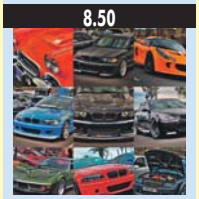

АУТОМОТИВ

20.10

СВЕ У 7, КВИЗ

3.30

МУЗИКА

1^10 ХРТ 2 Зулу

Кроз нарацију Ричарда Бартона описан је истинити догађај о отпору мале групе британских војника која се, у одбрани своје афричке мисије, одупире далеко надмоћнијим хордама Зулу ратника. Скоро половину филма представљају спектакуларно снимљене масовне сцене битке неравноправних противника.

Улоге: Стенли Бејкер, Џек Хокинс, Ула Јакобсон

Режија: Сај Ендфилд

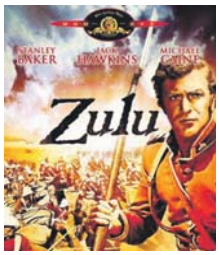

12^20 НОВА Синбадово златно путовање

Синбад, у потрази за златном плочицом помоћу које ће се свргнути владар вратити на престо, наилази на мноштво других фантастичних створења који га ометају у његовој потрази. Синбад и његова посада пресретну човјечуљка који носи ту важну златну плочицу. Коура је његов створитељ и чаробњак који се бави злом магијом те по сваку цијену жели плочицу назад и крене у потјеру за Синбадом.

Улоге: Џон Филип Лоу, Керолајн Манро, Том Бејкер

Режија: Гордон Хеслер

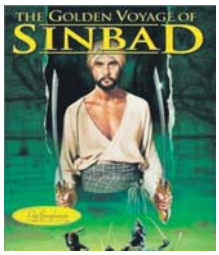

Jet set

Луис признао да још воли Никол

Возач "формуле 1" Луис Хамилтон тврди да и даље воли своју бившу дјевојку Никол Шерзингер, пренијели су у петак амерички таблоиди.

Хамилтон и бивша чланица групе "Pussycat Dolls" разишли су се прошлог мјесеца послије четири године везе, али он је изјавио да се нада да ће једног дана њих двоје поново бити заједно.

Када су га новинари упитали о фотографијама на паркингу на којима се он и Шерзингерова грле и о којима се већ данима прича, Хамилтон је одговорио да их фотографи нису ухватили у најбоље вријеме.

- Нисте нас ухватили у најбоље вријеме. Оно што нисте видјели је заиста добра седмица, пар који заједно иде на дивне ручкове, а имали смо и дивну заједничку вечеру - открио је Хамилтон.

- Све је још веома свјеже и још увијек гајимо јака осјећања једно према другом. Још увијек је много волим - рекао је он, додавши да се никада не зна и да ће у будућности можда поново бити заједно.

Овај пар се наводно растао зато што Луис Хамилтон (26) није био спреман за дјецу.

Медији су недавно објавили да је бивши свјетски првак у "формули 1" наводно четири седмице послије прекида са Никол био пронашао нову љубав, пјевачицу Фреди Шарп.

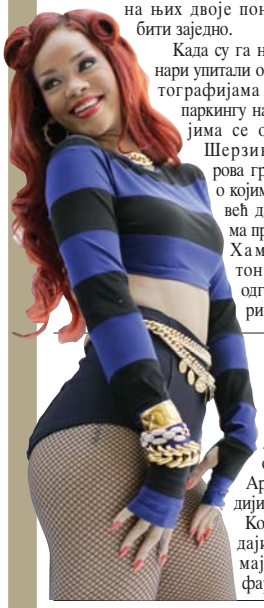

Ријана креира за Арманија

Пјевачица Ријана дизајнирала је своју прву колекцију одјеће за модну кућу Ђорђа Арманија, пренијели су јуче медији.

Колекцију, која ће се наћи у продаји од сљедећег мјесеца, чине мајице са кратким рукавима, фармерке и доњи веш, а пјевачица је изјавила да јој је џинс омиљени дио колекције.

Она је фармерке описала као "благи рок фазон, невјероватно сексиа са јаким мушким ивицама".

Већина гардеробе у оквиру колекције има Ријанин иницијал "R", а у оквиру колекције се налазе и кожне јакне и плетене ташне.

Портпарол Арманија је изјавио да су Ријанин "млад, модеран и очаравајући дух" разлог сарадње ове модне куће са њом.

Раније ове године, пјевачица са Барбадоса је постала заштитно лице колекције доњег веша "Емпорио Армани" и колекције фармерки, а појављивала се и у рекламама за овај бренд.

НЕКАД БИЛО...

Објављена књига "Алиса у земљи чуда"

На данашњи дан 1862. године у Великој Британији је објављена књига "Алиса у земљи чуда". Енглески роман за дјецу, чији је аутор Чарлс Латвиц Доисон, познатији под псеудонимом Луис Керол, сматра се једним од најкарактеристичнијих представника такозваног жанра литерарног апсурда, а његова нарација и структура имале су огроман утицај, првенствено у жанру фантастике. Радња прати доживљаје дјевојчице Алисе, која пада низ зечију рупу у фантастични свијет насељен необичним створењима. На основу књиге настале су бројне позоришне, филмске и ТВ адаптације. Израз "земља чуда" ушао је у популарну културу као мјесто са сањарским, фантастичним особинама.

ПОСЉЕДЊА

Кћерка Тома Круза пише књигу

Иако има само пет година, кћерка холивудских глумаца Тома Круза и Кејти Холмс наводно пише дјечију књигу, а њени родитељи ће је објавити. Према ријечима једног извора блиског породици Круз, Кејти и Том мисле да је њихово дијете изузетно и желе да искористе своју моћ и утицај, тако да ће прва књига њихове кћерке стићи убрзо у књижаре.

- Они мисле да је књига веома добра и планирају да је издају чим је Сури заврши - рекао је извор додавши да, поред талента за писање, дјевојчица лијепо и црта па ће своју књигу сама илустровати.

Представник за медије холивудског глумачког пара демантовао је ове спекулације, али медији му нису повјеровали па се вијест о Суриној књизи брзо проширила.

Луда планета

Хапшење рибарском мрежом

У Вијетнаму полиција примјењује занимљиве методе за хватање возача који не поштују ограничење брзине. Чувари реда почели су да бацају рибарске мреже на задње точкове возача мотора који пребрзо возе како би их зауставили. У Тан Хоау је до сада на овај начин буквално "уловљен" 21 возач мотора. У оваквим хапшењима, на које је полиција била принуђена, још нико није повријеђен.

Стипендије за дјевице

Власти једног града у Сијера Леонеу нуде петогодишњу стипендију дјевојкама које обећају да ће сачувати своју невиност до краја студија. Циљ ове необичне одлуке је да се смањи број тинејџерских трудноћа, истакао је један од званичника града Бо, додајући да ће тимови женских љекара бити задужени да потврде невиност. Акција је наишла на критике одређеног броја родитеља и организација за заштиту женских права.

Хитлерова постељина

Чаршав и јастучница на којима је Хитлер својевремено спавао, са његовим иницијалима и кукастим крстовима, биће продати идуће седмице на аукцији у Бристолу. Постељина, за коју се очекује да ће премашити цијену од 3.000 фунти, украшена је везом у облику орла на кукастом крсту унутар круга поред којег су иницијали нацистичког вође. Чаршав и јастучницу купио је прије неколико година у Њемачкој један колекционар.

ISSN 1840-1155

ПЛУС
Глас Српске
www.glassrpske.com

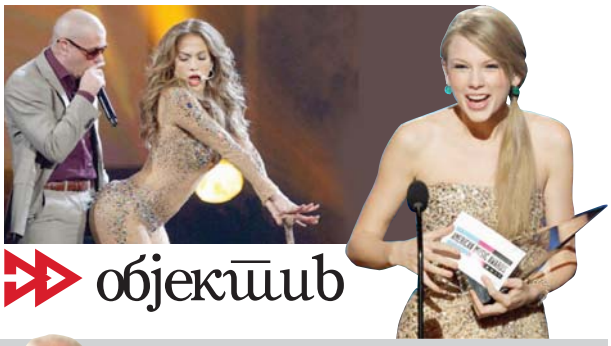

објектив

Интервју
Патрик Горам Ланфија Тоур: Африка крије највеће тајне свијета

Култура
Светозар Кољевић: Књижевност не сме да буде јабука раздора

Многи селебритији имају сасвим "обична" занимања

Славни без разлога

ПИПА МИДЛТОН
се у кратком року наметнула као модна икона

ПАРИС ХИЛТОН
од свог имена направила бренд

МАРИЈАНА МАТЕУС
најпознатија као бивша супруга бизнисмена и фудбалера

Познати на facebook

МИШЕЛ ОБАМА,
прва дама САД

Потпредсједник Џо Бајден слави рођендан у недјељу. Честитајте му.

18. новембар у 21.56

ЈЕЛЕНА ДОКИЋ,
тенисерка

Први турнир у 2012: ASB Classic, Оукленд, Нови Зеланд.

23. новембар у 22.58

МИРЈАНА БОБИЋ-МОЈСИЛОВИЋ,
књижевница

26. новембра у Звездара театру, "Позови М ради ужитка", урнебесна трагикомедија Мирјане Бобић-Мојсиловић, играју Снежана Савић, Катарина Жутић, Иван Јевтовић, не пропустите.

22. новембар у 21.00

ЖЕЉКО ЈОКСИМОВИЋ,
музичар

Још једном хвала свима на подршци везаној за "Евросонг". Специјалан дан у мом животу данас.

18. новембар у 11.12

КОЛУМНА

Говор мржње, позив на линч и утицај на правосуђе

ПИШЕ:
Сања
ВЛАИСАВЉЕВИЋ

Сарајево је заиста по свему необичан и занимљив град. Од обиљежавања страдања невиних жртава са Казана до поимања појмова говор мржње и утицај на правосуђе. Читам тако и не могу да вјерујем како један партијски лидер изјављује како би и сам ишао да ода почаст убијеним Србима на Казане, само да је знао на вријеме да је ишао други. Први је Бошњак, а други Србин. Помислих, зар не би требало бити обратно. Да управо овај први иде да ода почаст неовисно о овоме другом, јер нису тамо Срби убијали Србе, него нажалост неки Бошњаци су убијали Србе. И како се очекује да на мјестима српских злочина над Бошњацима почаст прво одају Срби, тако би се исто требало очекивати и у случају Казана. Ваљда! Уосталом, нису се Казани догодили јучер, па да се не зна када би се могла обиљежити годишњица. Године су прошле, а да се нико није сјетио отићи до тог срамног мјеста за Сарајево. Е, ако ће се чекати да једни другима најавимо посјету на мјестима злочина, онда је поштеније да нико нигдје не иде. То ме подсјети на обичај изјављивања саучешћа. Замислимо да некоме кажемо да бисмо му дошли на саучешће само да нас је позвао! Које понижење за ожалошћене!

Полагање рачуна

Но добро, многи су мислили да рат никада неће проћи и да неће ни бити потребно полагати рачун о злочинима. Ваљда зато годинама нико и не помиње тужну причу са Казана. На том мјесту је говор мржње постао толико опипљив да га не би био проблем дефинисати. Кад споменух говор мржње и дефинисање тог чина, сјетих се да је у Сарајеву одржана конференција, и то регионална, о говору мржње. Погађате ко су главни протагонисти? Удружења за заштиту новинара из Сарајева, РАК, вијеће за штампу БиХ и бивши омбудсман за медије Мехмед Халиловић. Како знам да су баш они главни протагонисти?

Осванув текст у сарајевском "Ослобођењу" о конференцији. Изнад текста слика, велика слика. На слици неки други људи. Нису ови главни актери. Видјех и једног човјека који се годинама бави медијима и указује на говор мржње. Указивао је он колико је год могао и на пропусте на јавном сервису Федерације. Апеловао да се заустави говор мржње којег годинама отуда слушамо, али нико га није чуо. Не чује га нико ни данас. Иначе, увјерена сам да би аутор прилога о конференцији споменуо и њега или га питао за изјаву. Човјек је Србин. Ех, истина није један од оних "честитих" којима се Сарајево дичи, па када се набрајају честити Срби или Хрвати, нема даље од два имена. А овај би можда мало другачије рекао о теми скупа, само да га је неко питао за новине. Он није могао бити изостављен са позивнице за конференцију, било би срамотно да није позван, али је зато требао остати нијем. И остао је. Нема његове изјаве, него само изјаве организатора који увијек за новинаре "Ослобођења": прво нешто организују, затим дају изјаву, па онда добију прстић нагоре. А што се региона тиче, е таквих у тексту нема. Ма какав црни регион, нема никога изван Сарајева. Баш као да је Сарајево подијељено на регије.

Оптужбе и реакције

Него било је занимљивих констатација на том скупу, изгледа. Па тако смо сазнали и да "нажалост, имамо праксу да се, углавном, медији оптужују за говор мржње, док друштво не реагује на говор мржње политичара, на ксенофобичне изјаве различитих вјерских група, те на толеранцију према женама или особама различите полне оријентације". Ма какви медији и хушкање, говор мржње или томе слично. Ни говора. Барем не они прави, добри медији у Федерацији. Тако када рецимо новинарка ФТВ изнебуха бане пред Драгана Лукача, директора Федералне управе полиције, којег су до јуче хвалили као неустрашивог, праведног, храброг, док овај сједи у приватном друштву у неком сарајевском кафићу, па га почне провоцирати, то онда није никакав непримјерен чин који долази из медија. Тако новинарка искаче из мрака и пита Лукача што није на сахрани неком несретном човјеку који је извршио самоубиство. Иако њен затечени саговорник неће да јој одговори на такво питање-провокацију, она и даље инсистира, констатује, закључује. Порука прилога: изазвати згрожавање над Лукачем, добити жељу да му се осветите (ако сте ближи сродник настрадалог), да га физички угрозите, да апелујете да га смијене, да поведете људе на протесте против Лукача, да не вјерујете људима из полиције... Хм, ако је језик мржње сваки говор који изазива наведене посљедице, како онда звати овај који долази са ФТВ-а?

Даље, сазнајемо из исте куће да је још увијек у току судски процес Калетовић-Поповић, али да је тај поступак и испит за правосуђе у РС. Не само да је централна информативна емисија претворена у политички магазин ФТВ-а него изгледа и Парламент. Па тако парламентарац Денис Бећировић брине о том судском поступку за парламентарном говорницом, вршећи тако... Ма не вршећи никакав политички притисак на правосуђе! То је у ствари само апел да се обуставе насртаји на медијске слободе. Није нити може бити ријеч о насртају на независно правосуђе!

Дакле, када на конференцији о говору мржње говоре експерти из Сарајева, да ли они имају при томе у виду и два наведена примјера. Или је за њих говор мржње само оно што је Поповић рекао новинару Калетовићу? Да ли је насртај на Лукача израз слободе медија или је то позив на линч? Да ли је говор социјалдемократе Бећировића само демократски захтјев за поштовањем независности правосуђа? Да ли је прича о Казанима или, боље рећи, недостатак те приче у јавности израз поштовања свих жртава подједнако? И коначно, ако су на конференцији о говору мржње забринути зашто се само медији оптужују за говор мржње било би добро напоменути да су наведени примјери преузети из медија. Нажалост, поменуто недопустиво коришћење високе политичке позиције за обрачун са правосуђем у РС није наишло ни на какву реакцију у граду на Миљацки, а очито таквих примјера није било нити на конференцији. Изгледа да је тај говор мржње тешко дефинисати, а још теже о њему разговарати са најразличитијим актерима јавног живота у БиХ. Него, стварно, јесу ли одговорнији политичари или медији за говор мржње?

> **Многи су мислили да рат никада неће проћи и да неће ни бити потребно полагати рачун о злочинима. Ваљда зато годинама нико и не помиње тужну причу са Казана. На том мјесту је говор мржње постао толико опипљив да га не би био проблем дефинисати**

СУОЧАВАЊА

Орден гријe срце Османлије

Претјеривање у "мултикултури" и "толеранцији", са освртом на захукталу османизацију, опет тјера човјека да се запита чему онда толико прегоњење у настојању да се трула греда босанско-турска пред цијелим свијетом офарба у веселе боје европске

Претјеривање и трула греда босанска, занемаривање дјеце и тучење жене, директор при рођењу, јуначине и жене, пастрмка од метар и по, требињско племство и рођени Београђани, нов "голф двица", остављање иза себе, смрад гума и облак дима, крава боје лила и чудила прећеривачка разноразна.

Претјеривање нам је у крви. Претјерано једемо, претјерано псујемо, претјерано мрзимо, претјерано и волимо. Претјерујемо на сахранама и при рођењу. Сваки стари прдоња одједном послије смрти постане душа од човјека, велика поштењачина и добротвор, вјерник или комуниста каквог није било ни на свијету ни на дуњалуку. Добар човјек, да је само више таквих. Не мртвих, добрих. Није занемаривао дјецу и тукао жену, не дао Бог! Бога није псовао, осим некад. Заправо, никад, само се чинило људима. Псовао је "блога", јер на тим блоговима на интернету свакакве будалештине пишу, ето. Није се ни претјерано задуживао, јок! Оставио зеру хипотеке на кућу и њиву, чисто да дјеца не продају наврат-нанос па да не почну ону дрогу јест'. Ја сам се, вјероватно, родио као инжењер машинства. Директор. У Црној Гори, тамо гдје, по мишљењу мог пријатеља Ивице, живе бркати Срби звани Црногорци, мушкићи се рађају као јуначине а женска дјеца... Хм, женска дјеца се рађају да буду жене, ваљда. Не знам. У Дубровнику се рађају све сами "госпари", старо дубровачко племство. Ником не пада на памет да се у случају Дубровника, ради о старом требињском племству. Не може се у Дубровнику родити Требињац, доказ је то што се не крсти са три прста кад мало јакне. У Загребу се рађају прави "Загребчанци", Пургери, у Београду се рађају рођени Београђани спремни да се од срца насмију свим Херцеговцима, Пироћанцима, Шумадинцима или Црногорцима, поготово онима који им нису родитељи. Број рођених Београђана се увишестручио задњих деценија, као да се размножавају дјелидбом, као амебе, а не пареньем послије којег слиједи деветомјесечна трудноћа.

Двица к'о ракетла

У Мостару, баш због изузетно изражене склоности претјеривању, није сваком свашта вјеровати. Ја се искрено надам да ни мени не вјерујете све што напишем. Настојим бити искрен, али, ђаво не спава. Можда сам и сам себе, овако склон претјеривању, успио увјерити у некакву будалаштину. Код нас, у `Ерцеговини, у рибарским причама живе пастрмке дугачке метар и по, у швалерским измишљотинама је толико претјеривања да се ја просто постидим свог никаквог сексуалног живота. У Мостару има "голфова двојки" бржих и јачих од "аудија А8" или "мерцедеса" С класе. Клели ми се људи да су њихова возила или прометала остављала ове звијери иза себе на релацији Мостар - Сарајево, остављали нове набријане њемачке машине у облаку дима и воњу спржених аутомобилских гума, бездушно претицали те нове скаламерије које не могу ни гуме да остружу њиховим легендарним голфовима двојкама. Иначе, кад продају те своје "голф двојке", обично кажу да их је возила једна рука. Могуће, и ја често возим једном руком. И, кажу да је тог "голфа "возила часна сестра. Испада да у Мостару има на хиљаде часних сестара које већи дио живота и по цијели дан возе "голфове двојке" које касније, као нове, продају поштени продавачи као нових "голфова двојки".

Ништа није као на филму

Претјеривање зна бити увредљиво. Не пада ми на памет да купим "новог голфа двицу". Између осталог и зато што мислим да је "форд" боље ауто. Кад неко лаже да је стари "форд" као нов, лакше му је повјеровати. Претјеривање значи да се рачуна на наивност или глупост онога коме се намеће преувеличана и "фризирана" информација или напухана чињеница. У раној младости, док још нисам познавао оружја и ратна оруђа, вјеровао сам како Бата Живојиновић у партизанским филмовима чађавим митраљезом с далеког неба скида авионе као чичке са џемпера планинарског. Традиција филмског претјеривања се задржала и у остацима некада моћне босанске кинематографије. Не могу је звати босанскохерцеговачком јер херцеговачке и нема. Има је, али је таква да би боље било да је нема. Да није мог пријатеља Мире Барњака у Мостару, не би град ни добром копродукцијом замирисао. Погледати филм "Живи и мртви", обавезно, он га радио. Претјеривања нема ни мрве, вјерујте ми на ријеч. Не претјерујем, ево, нека одмах умрем ако претјерујем. Видите, настављам писати, истина је, не претјерујем... Босанских докумената се ни Гебелс не би постидио. Ко то гледа, мрзи Србе а Хрвати му се гаде, онако толерантно, суживотно и мултиетично. Играних филмова се и ја стидим, иако нисам Босанац. Стид ме је, осјећам се пониженим чињеницом да режисери из Сарајева и још пар тих "Босни", мисле да су конзументи тих филмова бесловесна телад која ће појести шарена врата, задовољно подригнути и одмах постати кравица марке "Милка" и боје лила, баш као хаљница у оној фолк пјесмици. Јер, на несрећу, и ја сам конзумент тих блесавих урадака типа "На путу", "Go Vest", "Римејк" или "Грбавица". А проблем је, наравно, у претјеривању. Као кад Емир Хаџихафизбеговић глуми лошег човјека, ратног профитера, у филму "Грбавица". Прво, не мора се пуно трудити да одглуми лошег човјека. Друго, на себи има скупу бунду. Треће, нацијан је накитом, разним, све шљашти на њему. Четврто, иза њега је „мерцедес" класе "гланц нов". Пето, коса му офарбана живописно, крканско -ратнопрофитерски. Шесто, каже, парафразирам: "Шта је ово данас!? Путери се ј... (аутоцензура) к'о луди!". Има тога још, али било које од тих приказаних симбола крканлука и неукуса би био довољан да нам нацрта слику. Али, не, пошто врла Јасмила Жбанић, режисерка, мисли да смо ми нека магарад и нисмо никад у животу погледали филм, треба нам све десет пута нацртати. Тај вид претјеривања одмах засмрди на неискреност и приземну конструкцију. Дакле, што би рекли у жаргону, не држи воду. О њеном другом филму не бих сад. Доста је било у Мостару видјети људе док излазе из понекад - кина у Косачи. Подигнуте обрве и зачуђени погледи. Дијапазон размишљања о том филму је био шири и интензивнији од радње, чак реалнији. Неки су се питали зашто филм не завршава и шта је несретна Јасмила њиме хтјела казати. Неки су се питали зашто је онако блесав филм уопште снимљен.

ПИШЕ:
Веселин ГАТАЛО

Мирко Пејановић успио османизирати само малехани дио Срба, већином сарајевских

Усташизани, добри сте јарани

Претјерује се на ТВ-у. Федерална ТВ, рецимо, баш "прегони" с партизанским филмовима. Радња одавно изашла из кавеза смисла, Бата Животиња шмајсером обара читаве откосе Шваба, илегалци чисти као суза испливавају из канализација а Швабе... Швабе су тако спремни на умирање од партизанских метака да падају по тројица од једног пројектила, па се почнем питати зашто су се уопште рађали кад тако лако умиру. Питам се још понешто, нажалост уредника ФТВ-а. И то не само ја, пита се пуно свијета, овдје, у Херцеговини. Је ли то покушај да се новој власти да партизански карактер, сад кад се зна да Социјалдемократска партија толериште, чак допуњава усташки концепт ХСП-а? "Станови" Хрватске Странке Права ничу у Сарајеву попут маховине на дерутним сјеверобосанским кућерцима. Мој пријатељ Нино зове ту коалицију "Усташизани". Претјерана прича о мултиетичности и толеранцији, такође прави контраефекат. Свима је јасно да тога на извору приче, заправо и нема. Стално понављање гротескне теорије како Желко Комшић, један од два бошњачка члана троглавог Предсједништва БиХ, представља Хрвате, нагони ме на помисао да прије представља Лапонце него хрватски народ. Претјеривање у сталном понављању ријечи "агресија", наводи на закључак да се ради о класичном грађанском рату са елементима вјерског сукоба. Кад је реис Церић у оном снимку на америчкој телевизији понављао како у БиХ нема опасности од тероризма, мислим да су се чак и плитки Американци загонетно смјешкали увјерени да у Босни и Херцеговини живи Осама главом и брадом и да му је барем шест од шеснаест жена у Сарајеву, и да редовно прима инсулин у болници на Кошеву.

Турци мултикултурци

Стално приказивање Турске као дијела рјешења хаоса у БиХ и поведе нас у "интеграције", смрди жестоко. Турска је, де факто, азијска земља. Има шансе да уђе у Европску унију колико ја да будем манекен или да рекламирам шампон за косу. У Турској бјесни грађански рат. Национално питање Јермена у Турској ријешено је на турски начин, милионским убијањем. Национално питање Курда у Турској се рјешава на сличан начин, али данас, у вријеме глобалног информисања, није лако убити милионе. Поготово ако се држава хоће приказати демократском и правном. Ни патронат Америке више не може сакрити десетине Курда убијених у казненим експедицијама турске војске, стотине и хиљаде затворених новинара и припадника националних мањина, ужасне тортуре у затворима и јачање милитантног ислама. Све израженији вјерски фундаментализам, одавно више није стран перцепцији нашег некадашњег колонизатора. Кемал Ататурк, отац нације, све је даље Турској и Турцима. Ислам који је Кемал успио потиснути из власти, полако се враћа, и то на велика врата. Колонијалне претензије Турске према БиХ више се и не кријe, турски амбасадор је онномад изјавио како Босну, нажалост и моју Херцеговину, сматра још увијек дијелом Турске царевине. Ти хваласпјеви Турској, дакле, претјеривањем тјерају човјека да се распита гдо је та, што је та, и шта заправо хоће, да простиш, та Турска.

Сјаши Мурта да узјаше Мултикуртоглу

Један српски несретник, бошњачка ратна и посљератна икебана звана Мирко Пејановић, добио је од Турске орден. Удружење босанско - турског пријатељства "Босфор" уручила је Мирку Пејановићу османлијско одликовање. То се зове, чисто ако вас неко пита, "адхнама". Додијелио султан Мехмед II још давне 1463. године фра Анђелу Звиздовићу, ваљда за подржавање Турске у смиривању католика у тадашњој Босни, да се не буне и не траже тамо некаква национална и људска права. Ваљда за ово исто што сад раде Фрамарко Оршолић или Донлука Маркешић. Мирко Пејановић је успио османизирати само малехани дио Срба, већином сарајевских. Са онима у РС-у и овима у Мостару, слабије му је ишло, на сву срећу. Професор Миркоглу Пејаноглу је изјавио да ће му "ова награда бити нови потицај да не посустане у борби за остваривање људских права свих грађана Босне и Херцеговине". Аферим, Мирко. Предсједник османско - босанске удруге, Ризван Халиловић, изјавио је: "Са задовољством истичем да је први добитник овог признања рахметли Алија Изетбеговић, а други је уважени професор Мирко Пејановић кога смо имали прилике добро упознати као члана ратног Предсједништва РБиХ, члана Српског грађанског вијећа (СГВ) и декана Факултета политичких наука". И тако претјеривање у "мултикултури" и "толеранцији", са освртом на захукталу османизацију, опет тјера човјека да се запита чему онда толико прегоњење у настојању да се трула греда босанско-турска пред цијелим свијетом офарба у веселе боје европске.

СВЈЕДОК САРАДНИК

Један локални функционер за вријеме свог мандата обезбиједио је сину и стан и посао

INBOX

Драго ми је да се агонија у "Жељезницама Републике Српске" коначно прекинула и да су машиновође почеле да раде. Њихово понашање било је крајње безобразно и недопустиво. Управа треба да казни све њих који су криви за 45 дана штрајка и огромне штете које су нанесене предузећима и привреди.

maja57@gmail.com

Како је могуће да су институције БиХ током прошле године за закуп просторија мјесечно трошиле 1,1 милион марака, гдје је ни мање ни више "најиздашније" било Министарство одбране БиХ, које је за ове намјене потрошило 9,4 милиона марака. Срамота.

jovan@gmail.com

ПИШИТЕ НАМ НА plus@glassrpske.com

ИНТЕРВЈУ

Патрик Горам Ланфија Тоур, директор организације "AfricaWrites"

Африка крије највеће тајне свијета

"Арапско" или "афричко прољеће" имало различите ефекте. У неким дијеловима довело до "мирних" и напредних реформи. Ипак, на живот јужно од Сахаре афричко прољеће није утицало у великој мјери као у сјеверној Африци, каже Ланфија Тоур

Африка има много земаља, језика и нација. Свака култура има своју богату историју и дала је свој допринос музици, умјетности, књижевности и многим другим областима. Историја Африке обухвата неколико хиљада година, али је у великој мјери и даље непозната свијету.

Рекао је то "Гласу Српске" директор организације "AfricaWrites" Патрик Горам Ланфија Тоур.

- Можемо да промијенимо негативна схватања о афричкој култури тако што ћемо показати сву њену љепоту и хуманост и показати колико је она на разне начине допринијела свијету - каже Ланфија Тоур.

Организација "AfricaWrites" бави се истраживањем, документовањем и очувањем афричке културе, али и спроводи програме који се тичу помоћи за пољопривреду, иницијативе за чисту воду, школске програме и јавно здравље за бројне заједнице у Африци.

- Радили смо у Гвинеји, Либерији, Сенегалу, Гамбији, Сијера Леонеу, Мауританији, Малију, Нигеру, Нигерији, Камеруну, Чаду, Судану, Руанди, Уганди, Кенији, Замбији, Конгу, Гани, Буркини Фасо и Централној афричкој републици - каже Ланфија Тоур и додаје да је ипак много више посла пред њима и да упркос потешкоћама немају намјеру да одустану од своје мисије.

"AfricaWrites" тренутно припрема неколико књига о Африци које би убрзо требало да изађу.

Ланфија Тоур се нада да ће успјети поново посјетити БиХ, Хрватску и Србију, гдје је боравио 1996. године и гдје је веома добро научио српски језик.

ГЛАС: Мисија организације "AfricaWrites" је истраживање, документовање и очување афричке културе. Јесте ли успјели у тој мисији?

ЛАНФИЈА ТОУР: Осим истраживања, "AfricaWrites" спроводи програме који се тичу помоћи за пољопривреду, иницијативе за чисту воду, школске програме и јавно здравље за бројне заједнице у Африци. Наш рад финансирају поједини донатори и спонзори. Спонзорисање наших истраживања и програма помоћи заједници кроз грантове и донације увијек је прави изазов и понекад је веома тешко радити. Ипак, то је изазов који смо радо прихватили у име нашег рада у Африци којег сматрамо веома важним. Од оснивања организације "AfricaWrites" 2005. године, тим организације ради у многим афричким земљама да би документовао и сачувао десетине јединствених афричких култура. Урадили смо много, али је ипак, много, много више остало да се уради.

Изврсно говори српски језик од 1996. године

ГЛАС: Изјавили сте једном да је историја Африке какву знамо данас већим дијелом на неки начин стигматизована. Можете ли то да појасните? Како то промијенити?

ЛАНФИЈА ТОУР: Нажалост и данас неке популарне перцепције и референце о афричкој историји и култури кроз књиге и филмове широм свијета и даље сматрају афричку спиритуалност, културу и претколонијалне обичаје вјештичарењем, паганским обичајима који су мимо цивилизације и моралности. Можемо да промијенимо негативна схватања о афричкој култури тако што ћемо показати и демонстрирати њену љепоту и хуманост и показати колико је она на разне начине допринијела свијету. Африка има много земаља, језика и нација. Свака култура има своју богату историју и дала је свој допринос музици, умјетности, књижевности и многим другим областима. Историја Африке обухвата неколико хиљада година и у великој је мјери и даље непозната свијету. Охрабрујемо свакога да посјети Африку и подржи ресурсе за образовање, као што су "AfricaWrites" и слични да би научио нешто о Африци и њеној великој и прекрасној историји и насљеђу које Африка има да понуди.

ГЛАС: У којим је све земљама организација дјеловала? Шта су највећи проблеми у тим земљама?

ЛАНФИЈА ТОУР: Радили смо у Гвинеји, Либерији, Сенегалу, Гамбији, Сијера Леонеу, Мауританији, Малију, Нигеру, Нигерији, Камеруну, Чаду, Судану, Руанди, Уганди, Кенији, Замбији, Конгу, Гани, Буркини Фасо и Централној афричкој републици. Свака земља представљала је својеврстан скуп изазова за наш тим. Проблеми су различити од регије до регије. Понекад смо прелазили огромне раздаљине по изузетно неприступачном терену. Наш највећи проблем обично су биле ограничене залихе хране и воде. Оно што ме је током свих тих путовања најпријатније изненадило, било је недавно откриће светилишта Бала Ба у селу Маниселија.

ГЛАС: Колико је "афричко прољеће" утицало на живот људи у сјеверној Африци?

ЛАНФИЈА ТОУР: "Арапско" или "афричко прољеће" имало је различите ефекте. У неким дијеловима довело је до "мирних" и напредних реформи. У неким земљама, опет, ефекат је био продужетак насиља и постоји могућност да се у сљедећим годинама дестабилизују други афрички народи са којима граниче. Ипак,

КУЛТУРА

ГЛАС: Покушавате ли и како да представите афричку културу људима у Европи, САД и другим дијеловима свијета?

ЛАНФИЈА ТОУР: Радим на томе да представим културу Африке углавном кроз сајт организације "AfricaWrites", односно да он буде образовног карактера, инспиративан и приступачан људима у Европи, Америци и широм свијета.

РАЗГОВАРАЛА:
Сандра МИЛЕТИЋ
sandra@glassrpske.com

ФОТО: АГЕНЦИЈЕ

Патрик Горам Ланфија Тоур

на живот јужно од Сахаре афричко прољеће није утицало у великој мјери као у сјеверној Африци.

ГЛАС: Објавили сте књиге "Легенде Нила", "Витезови Конга", "The N'Gofoeiya"... Спремате ли нешто ново?

ЛАНФИЈА ТОУР: "AfricaWrites" тренутно припрема неколико књига. Такође радимо на биографији која ће говорити о тиму наше организације и о нашем раду од 2005. године.

ГЛАС: Рођени сте у Гринзбороу у Њујорку, а одрасли у Гарнеру у Америци. Како сте одлучили да идете у Африку и истражујете?

ЛАНФИЈА ТОУР: Одлучио сам се на савјет пријатељице и инструктора афричких плесова Бернандин Џенингс. Она ми је сугерисала да треба да радим у Африци. Рекла ми је: "Ако не ти, ко онда?" Размислио сам и ускоро прихватио њену сугестију и почео да окупљам тим који ми помаже у раду. Од тада никада нисам погледао уназад нити зажалио због своје одлуке. Свако мјесто у којем сам живио дио је онога што сам данас и на неки начин је допринијело развоју организације "AfricaWrites". Сјеверни Њу Џерси гдје данас живим близу је Њујорка. Такође је близу аеродрома, путничких агенција и конзулата од којих зависимо када је ријеч о организовању путовања и нашем раду у Африци. Гринзбороу и Гарнер су ми дом и мјеста на која се враћам послије дугих експедиција по Африци. Канкан у Гвинеји, гдје такође живим је магично мјесто, ту је сједиште организације "AfricaWrites" и дефинитивно "мој дом далеко од дома".

ГЛАС: Једно сте вријеме били у БиХ, у Бањалуци и Тузли и веома добро говорите српски језик?

ЛАНФИЈА ТОУР: Године 1996. распоређен сам из америчке војске, гдје сам у то вријеме радио, у БиХ, у тадашњи IFOR. Током тог времена научио сам много о људима и култури у БиХ, Србији, Хрватској и Македонији. Створио сам бројна пријатељства, јео одличну храну и путовао предивним предјелима кад год сам могао. Надам се да ћу посјетити БиХ, Србију и Хрватску поново једног дана. Српски језик сам научио 1996. године док сам био стациониран у БиХ. Седмицама сам вјежбао са различитим преводиоцима са којима сам радио. Осим тога, сваког дана када сам ишао у градове и села вјежбао сам разговарајући на српском језику са људима које сам сретао.

Надам се да ћу поново посјетити БиХ, Србију и Хрватску

ИСТОРИЈА

ПРИРЕДИО: АЛЕКСАНДАР ПОПОВИЋ
aleksandarp@glassrpske.com

Убиство на Џона Ф. Кенедија

Најшокантнији догађај 20. вијека

Када се у 12.30 часова колона са 35. предсједником САД налазила у улици Елм у Даласу, испаљена су три хица из пушке. Један од њих је погодио Кенедија у врат, а други у главу. Кенеди је хитно одвезен у болницу, гдје је недуго послије пуцњаве проглашен мртвим

Атентат на 35. предсједника САД Џона Фицјералда Кенедија сматра се једним од најдраматичнијих и најшокантнијих догађаја у 20. вијеку. То је један од најпознатијих атентата уопште, а његови се детаљи и дан-данас истражују.

Атентат је извршен у Даласу 22. новембра 1963. године, када се Кенеди у предсједничкој колони кретао улицама града Даласа.

Посјета Тексасу

Кенеди се за посјету Даласу одлучио у сврху припрема за предсједничке изборе 1964. године. Посјета је договорена 6. јуна 1963. године, а јавност је о посјети обавијештена у септембру те године. Детаљи посјете, укључујући и вожњу кроз град, односно руту предсједничке колоне, о којој је такође обавијештена јавност, договорени су 18. новембра.

Кенедијева посјета Тексасу је требало да траје четири дана, а започела је 21. новембра 1963. године. Током посјете одржао је говор у Сан Антонију, затим у Хјустону, а сљедећег дана се укрцао у предсједнички авион којим је одлетио у Далас.

Атентат

Авион се спустио на аеродром Лов Филд, гдје је формирана предсједничка ауто-колона коју је сачињавало шест возила. У другом возилу се налазио Кенеди заједно са супругом Жаклином и гувернером Тексаса Џоном Конелијем.

Када се у 12.30 часова колона налазила у улици Елм, испаљена су три хица из пушке. Један од њих је погодио Кенедија у врат, пробивши му душник, потом га је други хитац погодио у главу, попрскавши лимузину крвљу. Један метак погодио је Конелија.

Кенеди је хитно одвезен у болницу, гдје је недуго послије пуцњаве проглашен мртвим.

Испаљивање хитаца је изазвало повику међу окупљеним пјешацима, од којих су се многи инстинктивно бацали на земљу. Многи од њих нису знали са које стране долазе хици. Одмах послије пуцњаве Кенеди је превезен у болницу, гдје је у 13 часова и преминуо.

Атентатор

У тренутку атентата у згради тексашког складишта школских књига налазио се бивши маринац Ли Харви Освалд, који је тамо био запослен од 16. октобра 1963. године. Око минут и по послије испаљивања хитаца, један од полицајаца је ушао у зграду и тамо у кантини на другом спрату срео Освалда.

Рој Трули, његов претпостављени, полицајцу га је представио као свог радника, па га је полицајац пропустио. Освалд је искористио прилику да би изашао из зграде и то неколико минута прије него што је полиција добила налог да блокира зграду. Тек тада је Трули примијетио да је од свих радника недостајао управо Освалд, што му је било чудно, па је о томе обавијестио полицију. Недуго послије тога Освалд је ухапшен. Сљедећа два дана је подвргнут полицијском испитивању, током којега је одбацивао све оптужбе о убиству. Освалда су 24. новембра полицајци водили кроз подрум сједишта полиције прије него што је требало да га одведу у окружни затвор. Подрум је био препун новинара, као и ТВ екипа, који су директно преносили догађај. У том тренутку Џек Руби, власник локалног ноћног клуба, изненада је испалио хитац из пиштоља који је Освалда погодио у стомак. Освалд је послије тога одведен у болницу, гдје је и преминуо.

Најновија истраживања

Иако су се око атентата на Кенедија годинама испредале различите теорије завјере, најновија истраживања тима историчара и бивших припадника америчке тајне службе, која је предводио историчар Макс Холанд, показала су да Ли Харви Освалд није имао помагача у убиству Џона Ф. Кенедија.

Тим је уз помоћ најновије технологије увећао велики број аматерских снимака направљених тога дана и сачинио јединствени снимак, који даје јасну слику шта се дешавало тога дана.

ТЕМА

Ким Кардашијан

Многи селебритији познати су иако се ничим не баве или имају сасвим "обично" занимање

Славни без разлога

Многи познати немају никакво занимање или имају неко сасвим "обично", као и милиони других људи, готово нико не зна ни чиме се баве, али ипак бројна публика помно прати сваку нову вијест о њима

Славни који се појављују на насловницама часописа, позивају на најпрестижније догађаје, дају интервјуе и зарађују милионе, а да при томе ни за шта од наведеног нема ваљаног разлога, све су чешћа "појава" и код нас у свијету.

Ријеч је о људима који нису ни глумци, ни пјевачи, ни спортисти, ни политичари, који, штавише, и немају неки посебан таленат, нити су "бољи и љепши" од других, а ипак сви знају за њих. Многи од тих селебритија немају никакво занимање или имају неко сасвим "обично", као и милиони других људи, готово нико не зна ни чиме се тачно баве, али ипак бројна публика помно прати сваку нову вијест о њима.

Париз Хилтон од свог имена створила бренд

За разлику од бројних глумаца, пјевача или спортиста који су годинама стварали каријере и до насловница доспјели тек послије дугог и мукотрпног рада, они су успјели да успјех створе преко ноћи. Неки су, руку на срце, након што су постали славни преко ноћи ту славу добро искористили и постали успјешни у некој професији, али много је више оних који и даље раде "свашта и ништа".

Вољели их или не, оно што се таквим људима мора признати је истанчан осјећај за бизнис и то што знају како да привуку пажњу.

Ким Кардашијан

Један од најбољих примјера људи који су славни без икаквог разлога је Ким Кардашијан. За њу су чули сви. О њеним вјенчању, а потом и разводу писало се данима. Неки је називају ријалити звијездом, други старлетом, трећи глумицом и манекенком, али нико не може прецизно да каже шта је тачно њено занимање.

Ипак, најпопуларнија од сестара Кардашијан за то што се не бави ничим, односно бави свим и свачим, добија милионе долара (тачније заради у просјеку око 5,5 милиона годишње) и једна је од најпознатијих жена на свијету.

За то што је Ким данас славна заслужна је, према мишљењу многих, њена мајка Крис Џенер, која је од породице Кардашијан направила прави уносан бизнис. Све је кренуло од ријалити емисије "Будите се са Кардашијановима", наравно на иницијативу Крис Џенер. У ријалити шоу укључила се цијела породица Кардашијан, а нарочиту је пажњу изазвао њен женски дио - поред Ким и Крис и Кимине сестре Кортни, Клои, Кендал и Кајли. Све би се и завршило на још једној ријалити емисији, а Ким отишла у заборав, да се није појавио снимак њених интимних односа са тадашњим момком Рејем Џејем. Ријалити шоу са Кардашијановима постао је још гледанији, а Ким планетарно популарна.

Ким Кардашијан за то што се бави ни са чим, односно свим и свачим, добија милионе долара

Ким и данас нема неко одређено занимање, али то јој није никаква препрека да и даље добро зарађује и да се часописи буквално боре за њене фотографије.

Пипа Мидлтон

Да Филипа Пипа Мидлтон, млађа сестра британске принцезе Кејт, постане звијезда било је довољно да се у мају ове године појави на сестрином вјенчању у једноставној, али прекрасној бијелој хаљини и мало се сагне, да би фотографи у кадар ухватили њену стражњицу.

Згодна бринета, која се у кратком року наметнула као модна икона, ради као планер забава, а свој статус звијезде користи што је више могуће. Недавно је добила понуду и да напише књигу.

Медији прате буквално сваки Пипин корак и свака њена појава у јавности је права сензација. Многи се часописи баве тим с ким је, донедавно непозната дјевојка из имућне породице, у вези, шта је обукла, гдје је и с ким изашла...

Пипа је многима и занимљивија од скандалима несклоне Кејт, јер је ријеч о дјевојци која воли забаве, алкохол и да је у центру пажње.

Колико је Пипа зарадила од како је постала позната, нико не зна, али је сасвим сигурно да је "поправила" свој ионако пун рачун у банци.

ЕЛИЗАБЕТ ХАРЛИ

Да је некада довољан само један тренутак да постанете славни у цијелом свијету, показала је Елизабет Харли. Данас успјешна глумица, манекенка и пословна жена, Елизабет је дуго била готово сасвим непозната дјевојка. Иако је годинама била у вези са познатим британским глумцем Хјуом Грантом, Елизабет је била потпуно анонимна и иако се бавила глумом, за њу у широј јавности никада нико није чуо. А онда се 1994. године на премијери Хјуовог хит-филма "Четири вјенчања и сахрана" у Лос Анђелесу појавила у више него изазовној црној "версаче" хаљини, која је умјесто шавова имала огромне зихернадле. На премијери нико није обраћао пажњу на филм ни на главне глумце, већ само на Елизабет, која је добила надимак "она хаљина". Убрзо је добила милионске уговоре са најпознатијим козметичким компанијама и улоге у холивудским филмовима.

ПИШУ: САНДРА МИЛЕТИЋ
sandra@glassrpske.com
НАДА ВРАНКОВИЋ
nadav@glassrpske.com

Нивес Дрпић

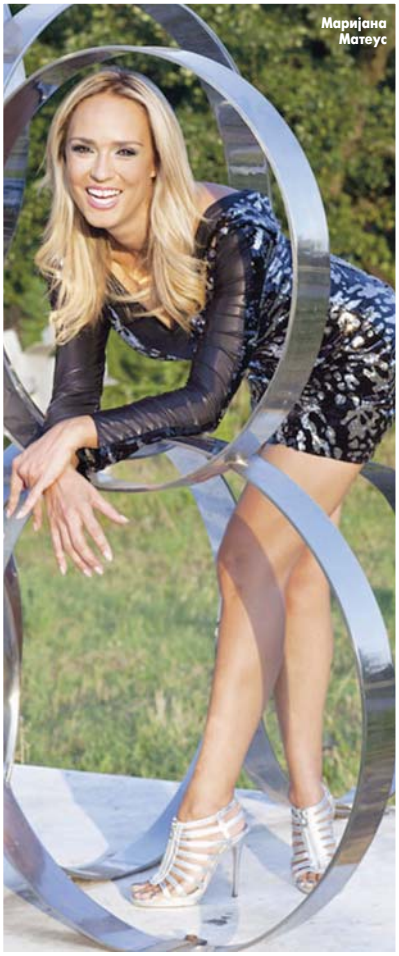
Маријана Матеус

Пипа Мидлтон на вјенчању сестре

БИЉАНА МИЛОШЕВИЋ

Неки људи су неоправдано препознатљиви у јавности

КРИС ЏЕНЕР

Заслужна за "успјех" кћерке Ким

АЛЕКСАНДАР МИЛИЋ

Многи од тих људи не цијене сами себе довољно

Пипа је у сваком случају данас једна од најпопуларнијих дјевојака у Великој Британији и једна од најбољих "прилика".

Парис Хилтон

Многи у категорију "славних без разлога" с правом сврставају и богаташицу и старлету Парис Хилтон. Парис је једна од насљедница ланца хотела "Хилтон", али је, за разлику од осталих рођака, који су једнако богати, далеко популарнија.

Парис је славу стекла везама са бројним познатим момцима, видеоснимком секса и бескрајним забавама. Потом је мало била манекенка, мало глумица, мало пјевачица, мало ријалити звијезда, мало DJ, али ни у једном послу није се дуго задржала.

Упркос сваштарењу, госпођица Хилтон од свог имена створила је својеврсни бренд, тако данас готово да нема производа без њеног имена. Не треба ни спомињати да је од свега што је радила имала вишемилионску корист. Доларску, наравно.

"Посвудуше" из региона

Ни у региону не недостаје познатих за које нисмо сигурни чиме се тачно баве. Медији у такве селебритије сврставају Маријану Матеус, која је јавности најпознатија као бивша супруга бизнисмена Миодрага Костића и фудбалера Лотара Матеуса. Послије развода Маријана је постала креатор и књижевник. Иако није постигла значајан успјех ни у једном ни у другом, Маријана и даље живи на "високој нози" и редовно се појављује у медијима.

З многе су "бесмислене звијезде" и Станија Добројевић, старлета и наводно бивша дјевојка бројних фудбалера и учесница "Биг брадера" Сораја Вучелић. Обје дјевојке редовно излазе у бројним листовима и часописима и коментаришу све и свашта, а нико не зна чиме се заправо баве.

Нивес Целзијус, данас Нивес Дрпић, постала је позната прије свега по провокативном изгледу и везама са фудбалерима. Иако је сврставају у пјевачице, тешко да ико може да се сјети ниједне њене пјесме. Ипак, Нивес је свеприсутна у медијима и веома добро зарађује. Послије удаје за фудбалера Дина Дрпића посветила се писању књига, у чему је, мора се признати, била прилично успјешна, јер јој се књиге, ако ништа друго, веома добро продају.

Транспарентност приватних живота

- Нажалост, живимо у таквим временима гдје се приватност све теже може држати под неким велом заштите, све више се промовише та транспарентност приватних живота, како обичних тако и, условно речено, познатих личности - појашњава социолог Биљана Милошевић.

Додаје да је то "огољавање" приватности неким људима омогућило препознавање њихових имена у јавности.

- И ту опет кажем нажалост, јер је већи дио тих приватних живота испуњен скандалозним потезима на гламурозним дешавањима, веома свјесно, што им је омогућило да доспију на насловнице таблоида у трачерске кулоаре и слично - истакла је Милошевићева.

Појашњава да су сами по својој природи људи радознала бића и веома их привлачи све оно што се дешава код тамо неког другог.

- Неке особе које су неоправдано препознатљиве у јавности, су то "стекле" углавном на један потпуно паразитски начин, тачније преко члана породице који испуњава се услове да се назове јавном личношћу. Увијек су ту као "њихова пратња" или сами шире гласине да су у сродству са таквим особама и на тај начин врло свјесно привлаче пажњу јавности на себе - истакла је Милошевићева.

Додаје да смо сви мање или више упознати са "актуелним" именима, јер "жути" медији само о њима брује.

- Ипак, сигурно је да су ставови јавног мњења подијељени, јер је један дио њега критички настројен према таквом начину живота, а други дио чине они који подржавају такве славне личности - сматра Милошевићева.

Пипа Мидлтон, која се у кратком року наметнула као модна икона, ради као планер забава

Према ријечима психолога Александра Милића, такве особе желе увијек да поправе слику о себи у очима других људи, али то опет извире из њихове недостатне слике о себи.

- Другим ријечима, недовољно сами себе цијене и имају потребу компензације путем различитих видова самоистицања, афирмације и представљања и то често кривог представљања у свјетлу нереалности. То значи да имају потребу да буду уважени, а у основи им је осјећај неуважености и недостатак самопоштовања - навео је Милић.

Додаје да је увијек у основи жеља за самоистицањем и доказивањем, и наравно, интеракцијом са другим људима.

- Такве особе увијек дају другима поруку колико су вриједне, важне и слично. Ми бисмо рекли да је то тражење или поправка слике о себи - навео је Милић.

НЕМЕШ И МАРИЈАНА

Учесници "Биг брадера" Маријана Чврљак и Никола Немешевић-Немеш постали су популарни у цијелом региону због секса у овој ријалити емисији, у којој је Маријана и побиједила. Иако је ријеч о домаћици из Сплита и неафирмисаном пјевачу, медији су данима свакодневно доносили информације о томе да ли ће се Маријана развести, јесу ли се она и Немеш посвађали или нису, гдје су изашли, гдје живе, гдје ће живјети...

Ванеса Минило

"Прљави плес" Џенифер Лопез

Хајди Клум један од презентера

Најбоља кантри група "Леди Антебелум"

Џин Симонс и Шенон Твид

ОБЈЕКТИВ

Додјела Америчких музичких награда (АМА)

Тријумф Адел и Тејлор Свифт

Тејлор Свифт добила три награде

Додјелу америчких музичких награда, која је одржана у ноћи између 20. и 21. новембра у Лос Анђелесу, обиљежиле су припаднице љепшег пола, с обзиром на то да је већина пјевачица отишла кући са понеком наградом.

У сваком случају, тријумфовале су пјевачице Тејлор Свифт и Адел, које су добиле по три награде.

Америчка кантри звијезда Тејлор Свифт добила је признање за извођача године, најбољу кантри пјевачицу и најбољи кантри албум "Speak Now".

Британска пјевачица Адел добила је награде за најбољу поп/рок пјевачицу, најбољег савременог извођача и најбољи поп/рок албум "21".

За најбољег поп/рок пјевача проглашен је Бруно Марс, а тинејџерска звијезда Канађанин Џастин Бибер, извођач године 2010, остао је овог пута без признања. На свечаности у "Нокија театру" Бибер је извео једну нумеру са свог божићног албума "Under The Mistletoe".

Легендарни музичар Лајонел Ричи

Марк Ентони и Питбул

Награђени и "Марун фајв"

Сара Хајленд

На додјели АМА највише пажње привукао је "прљави плес" латино диве Џенифер Лопез и репера Питбула који су у дуету извели хит пјесму "On the Floor". Пјевачица се увијала око репера у уском трикоу, а потом се "похватала" и с мноштвом полуголих плесача. Занимљиво је да је исте вечери с Питбулом наступио и њен бивши супруг Марк Ентони с пјесмом "Let It Rain Over Me". Многи су коментарисали да је "прљавим плесом" Џенифер хтјела изазвати Маркову љубомору. Ипак, најупечатљивији наступ на додјели АМА имао је глумац Дејвид Хаселхоф који је шокирао присутне бизарним наступом у доњем вешу, на којем је осим смајлија с предње стране гаћица, био и натпис "Немојте ме осуђивати" - на стражњици. У мајици с логом: Don't hassel The Hoff! наступио је с групом LMFAO.

Бруно Марс, најбољи поп/рок пјевач

Ники Минај најбољи реп/хип-хоп извођач

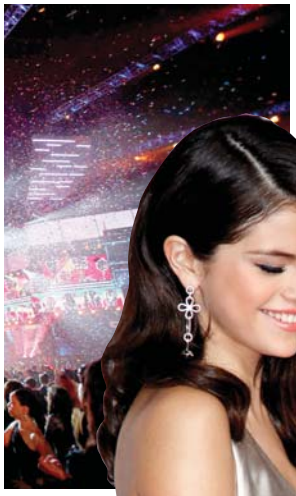

Признање за најбољу кантри групу припало је бенду "Леди Антебелум", који је исту награду добио и прошле године. За најбољу рок/поп групу проглашена је "Марун фајв", а за најбољег алтернативног рок извођача бенд "Фу фајтерс".
Награда за најбољи соул/ритам и блуз албум припала је Ријани за албум "Лоуд". Ники Минај надмашила је Лила Вејна и Кањеа Веста у категорији најбољи реп/хип-хоп извођач, а награђена је и за најбољи реп/хип-хоп албум, за "Pink Friday". Бијонсе је добила признање за најбољу соул/ритам и блуз пјевачицу, док је исто признање у мушкој категорији добио Ашер.
Џенифер Лопез је најбољи хиспано извођач.

Селена Гомез и Џастин Бибер

Наступио и Енрике Иглесијас

Дејвид Гета

Кристина Агилера

Глумица и пјевачица Џенифер Хадсон

Кети Пери

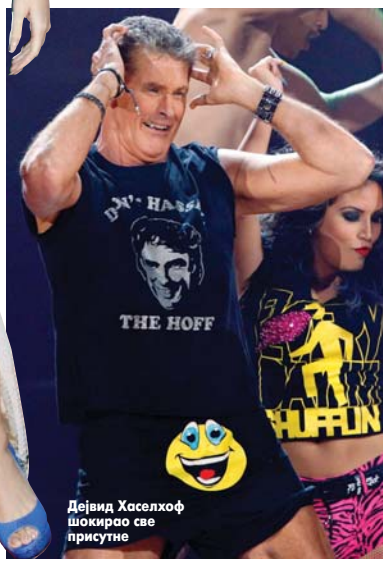

Дејвид Хаселхоф шокирао све присутне

Археолошки музеј Атине

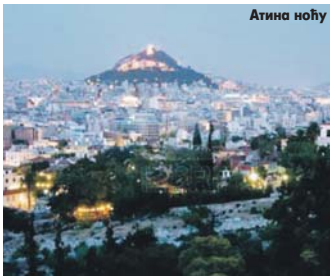
Атина ноћу

Синтагма трг

Агора

ПУТОВАЊА

ПРИРЕДИЛА:
ЈЕЛЕНА БЈЕЛИЦА
jelenabj@glassrpske.com

Атина - град богова

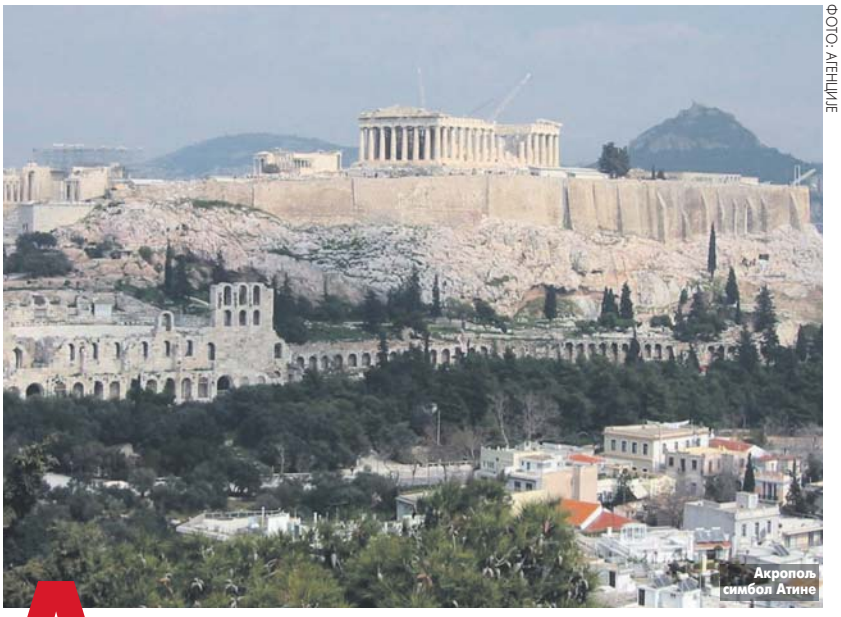
Акропољ симбол Атине

ФОТО: АГЕНЦИЈЕ

- Изузетно високе температуре
- Град препун историјских споменика
- Неки дијелови града су опасни
- Прилично ниске цијене

Национална библиотека

Атина је град који живи од своје славне историје, а древна Атина владала је свијетом и донијела свијету поимање цивилизације, умјетности, културе, науке...

Атина је град опуштеног начина живота и импресивно живих улица. Овај град је колијевка филозофије, демократије, драме и богова.

Домаћини имају обичај да кажу да "онај ко на Плаки није слушао бузуки, играо сиртаки и јео сувлаки није био у Атини". Зато прије него што се упутите на неки од атинских тргова, провеселите се у аутентичној грчкој атмосфери. **ГРАД ЈЕ ДОБИО ИМЕ** по богињи мудрости - заштитници Атини. Атина је град који живи од своје славне историје, а древна Атина владала је свијетом и донијела свијету поимање цивилизације, умјетности, културе, науке... Њена академија је изродила неке од највећих филозофа антике, чије се мисли и данас цитирају и чија се дјела и данас читају.

Данас је Атина највећи град Балкана, град са чудесним спојем антике, средњег вијека и савременог начина живота.

Често се назива колијевком западне цивилизације, због својих културних доприноса током петог и четвртог вијека прије нове ере. Из тог периода у Атини је остало много античких зграда и умјетничких дјела.

НАЈПОЗНАТИЈИ ЈЕ, СВАКАКО, Акропољ, који је познат као један од најбољих примјера класичне грчке умјетности и архитектуре. Они који долазе у Атину први пут, смјеста се упућују на Акропољ. Руине очуване до данашњих дана датирају још из четвртог вијека.

Начичкани низбрдо од Акропоља налазе се остаци Агоре, античког комерцијалног и грађанског центра Атине, гдје су некада шетали и разговарали велики филозофи Сократ и Платон.

Синтагма трг је по својој форми срце модерне Атине, а сједиште је зграде парламента, изграђене 1840. године. Туристи фотографишу необично обучене гардисте испред палате, који се церемонијално смјењују сваког сата.

ДОБАР ДИО АТИНЕ уређен је пред почетак Олимпијских игара, које су одржане 2004. године. Многа позната насеља попут Монастиракија и Плаке су срећена и представљају мјеста гдје се највећи број туриста задржава.

Лука Пиреј једна је од најважнијих на читавом Медитерану, а плаже око града сматрају се за најљепше у читавој Грчкој. То је град који живи и ужива од туризма и трговине.

АТИНА ЈЕ ДОМАЋИН 148 позоришта, више него било који град у свијету, укључујући и познати антички Херодотски Атикус театар, дом Атинског фестивала, који се дешава од маја од октобра сваке године.

Атина, такође, има доста романтичних, отворених биоскопа. Град подржава и велики број музичких простора, укључујући и Атинску концертну дворану, познатију као "Мегарон мусикис", која окупља познате свјетске умјетнике сваке године.

ИСТОРИЈА

Атински Акропољ је свој коначан облик добио у петом вијеку прије нове ере у вријеме једног од највећих и најзначајнијих државника - Перикла. У доба његове владавине Атина је постала демократска република.

Перикло је наметнуо богаташима високе порезе, а новац се користио за уређење Атине, а посебно Акропоља. У том периоду су изграђени велелепни храмови, као и величанствена умјетничка дјела, па се раздобље владавине Перикла назива "златним добом Атине", јер су тада подигнути храмови Партенон, Ерехтејон и Храм божице Нике.

УСЛУГА	ЦИЈЕНЕ
Смјештај у хотелу	од 40 КМ
Ручак у ресторану	од 25 КМ
Грчка салата	од 8 КМ
Сувлаки	од 3 КМ
Флаша воде	од 3 КМ
Кафа	од 3 КМ

СВИЈЕТ

ПРИРЕДИО:
Миленко КИНДЛ
milenko@glassrpske.com

Дијаманти и даље веома тражени

И у вријеме рецесије потражња за драгим камењем се не смањује

Док је дијаманата, нема кризе

Смарагдне наушнице толико велике да једва стоје на ушима, тијаре украшене сафирима, огрлица украшена рубинима... Један дијамант продат за 46 милиона долара

Жељно очекују аукцију накита Елизабет Тејлор

ФОТО: АРХИВА

Европу можда потреса финансијска криза, али се тај потрес у Женеви, гдје су аукцијске куће недавно одржале годишњу продају накита, свакако не осјећа. Неки људи изгледа увијек имају по милиончић вишка у џепу.

Смарагдне наушнице толико велике да једва стоје на ушима, тијаре украшене сафирима, огрлица украшена рубинима... Ипак, звијезда женевске сезонe накита 2011. био је врло посебан камен: "кап сунца" - жути дијамант од 110 карата, највећи и најсавршенији те врсте икад продат на аукцији.

Чак је и шеф "Сотбијевог" одјељења за накит Дејвид Бенет, који има више од 30 година искуства, једва контролисао своје узбуђење.

- Мислим да је отприлике величине пачијег јајета. Пун је живота и ватре. Има ту много прелива различитих боја, али основна је, рекао бих, нарцис-жута. Мислим да је то срећан дијамант јер гдје год сам га показао, кад год га извадим из врећице, људи реагују једнако: "О мој Боже"... Тај дијамант је заиста велик и чудесан - изјавио је он за Дојче веле.

Паралелно са том аукцијом, одмах преко пута, у току је друга, у конкурентској аукцијској кући "Кристи". Директор одјељења за драго камење Дејвид Ворен, нуди кратак увид у посљедњу колекцију накита Елизабет Тејлор. Аукција је заказана за идући мјесец у Њујорку, а радознали купци у Женеви већ сада могу видјети шта се на њој све нуди.

Како објашњава Ворен, сваки комад из колекције Елизабет Тејлор говори о детаљима живота те звијезде:

- Обожавала је накит, имала је више од 800 комада. Један дијамант је добила од Ричарда Бартона. То је, говорила је, била њена беба - дијамант од 33 карата, дугачак 3,8 центиметара. Никад га није скидала.

И поред све те помпе и узбуђења ипак се поставља питање: има ли и купаца ове године? У свијету, а у Европи посебно, ово је већ трећа година економског пада. Ипак, Дејвид Бенет из "Сотбија" увјерен је да његов дијамант "кап сунца" има врло конкурентну цијену.

- Мислим да је 11 до 15 милиона коректна цијена за тај камен. Шокирани сте? Али прошле године смо у Женеви продали риједак дијамант за 46 милиона долара. Постоје купци важних, ријетких дијаманата, а ово је један од њих - рекао је Бенет.

И Дејвид Ворен из "Кристија" је самоувјерен. Он очекује минимум 40 милиона долара прихода од колекције накита Лиз Тејлор.

- Очекујемо да ћемо продати све. Интересовање за Лиз Тејлор широм свијета је огромно и има сасвим довољно новца у свијету за нешто овако јединствено. То је прилика која се пружа једном у животу. Људи ће се гурати да уђу на аукцију у Њујорку. Биће то узбудљив тренутак - рекао је Ворен.

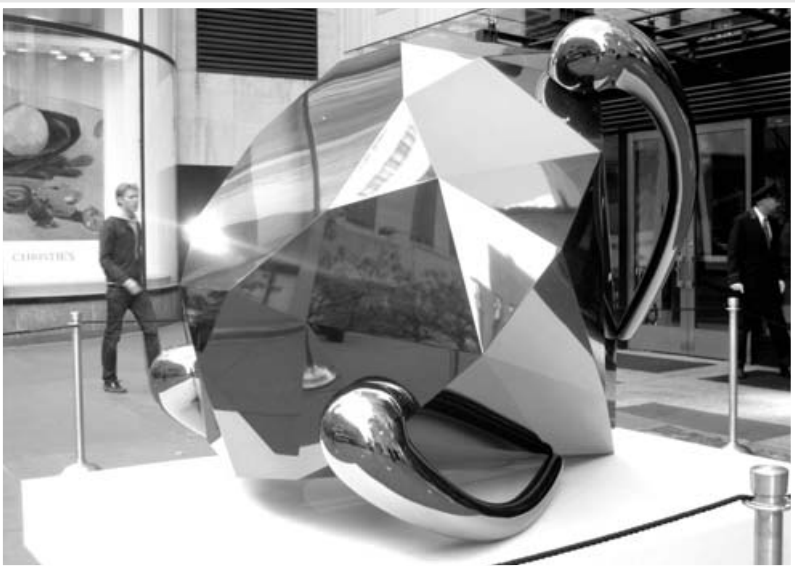

Дијаманти постижу баснословне цијене на аукцијама

"КАП СУНЦА"

У међувремену и Женева је имала свој узбудљив тренутак. "Кап сунца" изазвао је праву "олују понуда" и коначно је продат за 12,4 милиона долара. То је рекордна сума за дијамант те врсте. Био је то врхунац женевске јувелирске сезоне гдје је у току једног дана више од 70 милиона долара промијенило власника.

МУЗИКА

ПИШЕ: САЊА ЈОКИЋ
sanjaj@glassrpske.com

Ана Николић, пјевачица

"Живим бајку и не желим да је ико квари"

Већ прикупљам песме за нови албум. Дугу паузу направила сам зато што сам у једном тренутку осетила изузетну преоптерећеност, каже Ана

Настављам други круг турнеје "Мафија кафе" и судећи према реакцијама, публика ме је изузетно жељна. Имам заказане концерте све до маја 2012. године.

Рекла је то за "Глас Српске" поп пјевачица Ана Николић, која се ових дана вратила на сцену послије неколико мјесеци паузе.

- Првом приликом долазим код вас, јер обожавам публику из Бањалуке. Такође, само вама ћу открити да већ прикупљам песме за нови албум - истакла је Ана.

Наглашава да је дугу паузу направила зато што је у једном тренутку осјетила изузетну преоптерећеност.

- Почела сам да заборављам у ком граду лежем, а у ком се будим. Дешавало се да имам и по четирипет наступа седмично, а то је заиста превелики напор. А с обзиром на то да волим да публици увек пружим максимум, да не бих долазила на концерте уморна и лоше расположена, схватила сам да је време да одем на одмор. Сада сам спремна и орна за рад - каже Ана.

Додаје да код ње "не пролази" нико ко је лоше воље и злурад, јер посљедњих мјесеци "живи бајку и не жели да је ико квари".

Наглашава да јој снагу за опстанак на музичкој сцени даје безусловна љубав коју осјећа према позиву којим се бави, а да су њени излети у глумачки свијет "углавном били из хобија и ништа озбиљно".

Ана тврди и да је не дотичу приче из "жуте" штампе у којима је често повезују са богатим "спонзорима" који јој купују све и свашта.

- Та прича је толико депласирана. Не борим се против тога, јер је евидентно колико радим - истакла је Ана.

Открила је да за сада ужива у љубави и не размишља о стварима као што је мајчинство.

- Ипак, подразумева се да прижељкујем да се остварим у тој предивној, животној улози. Удаја ми није приоритет. Кад буде биће - наглашава Ана.

Ана сматра да у животу одлично "плива", али да је "безброј пута платила цех своје претјеране искрености".

- Док поједини лажно креирају слику о себи као о безгрешним звездама које немају "путера на глави", ја сам давала на тацни и шта треба и шта не треба. Међутим, с друге стране имам исто толико позитивних коментара који кажу да сам једна од ретких јавних личности која не глуми, не фолира се, већ је максимално природна и непосредна. Не волим маске - каже Ана.

Истиче да сматра да је заправо то далеко поштеније него да глуми, калкулише и фолира се.

- Уосталом, моја публика то воли и веома често ми удељују комплименте управо на рачун тога што сам природна и спонтана - каже Ана.

КАЗНА

Ана воли да путује на егзотичне дестинације, на којима је доживљавала разне занимљиве ситуације.

- Има их безброј, али најбоље памтим када сам платила казну од сто долара, јер сам хтела да направим провокативне фотографије на Малдивима, те сам на пустој плажи рукама сакрила груди. Голотиња је тамо забрањена. А испоставило се да плажа није баш тако пуста - каже Ана кроз смијех.

ТОП ЛИСТЕ

ДОМАЋА MTV ТОП 5 ЛИСТА

1. Канцијa - Коктел од ракије
2. Дубиоза колектив - Кокуз
3. Лету штуке - У овом свијету
4. ТБФ - Весељко
5. Puppetz - Генерација Y

БИЛБОРДОВА ТОП 5 ЛИСТА СИНГЛОВА

1. Ријана Ft. Calvin Harris - We Found Love
2. LMFAO - Sexy And I Know It
3. Дејвид Гета Ft. Ашер- Without You
4. Адел - Someone like you
5. Марун фајв Ft. Кристина Агилера - Moves Like Jagger

БИЛБОРДОВА ТОП 5 ЛИСТА АЛБУМА

1. Mac Miller - Blue Slide Park
2. Мајкл Бабл - Christmas
3. Various Artists - NOW 40
4. Soundtrack- The Twilight Saga: Breaking dawn
5. Адел - 21

КУЛТУРА

ПИШЕ:
МИРНА ПИЈЕТЛОВИЋ
mirnap@glassrpske.com

ФОТО: С. ГАРИЋ

Академик Светозар Кољевић

Књижевност не сме да буде јабука раздора

Светозар Кољевић

Мислим да се светски писци, постхумно, ни дан-данас не љуте због тога што припадају на пример америчкој и енглеској књижевности и питам се да ли бисмо и ми могли показати толике ширине, да схватимо да је првенствена улога књижевности, без обзира на то како она била политички манипулисана, да спаја људе, а не да буде јабука раздора, рекао Кољевић

Првенствена улога књижевности, без обзира на то како она била политички манипулисана, је да спаја људе, а не да буде јабука раздора. Било би добро да покажемо толико ширине и коначно схватимо то.

Рекао је ово за "Глас Српске" академик Светозар Кољевић, који је недавно говорио на округлом столу "Статус српске књижевности у БиХ", који је организовало Друштво чланова Матице српске у Републици Српској.

Додао је да колико год ми цијенили своју памет и с разлогом и без разлога, не би било лоше погледати како стоји с неким аналогним ситуацијама у књижевности неких других народа.

Наводи да у Швајцарској постоје три књижевности и то на француском, њемачком и на италијанском језику. И код нас имају три књижевности, само што су наше књижевности на заједничком језику, за разлику од Швајцарске.

- Мислим да нема другог примера да су вековима три различите нације у различитим друштвеним и државним уређењима живеле заједно и то упркос огромним културолошким разликама и поделама. Те разлике између православља и католичанства су европска граница, а разлика између ислама са једне стране и православне и католичке традиције је светска граница - појаснио је Кољевић.

Он је додао да због тих културолошких разграничења те три књижевности се по свом односу према историји, који никад са те три тачке не може бити истовјетан, дубоко и разликују.

- Што се тиче српске књижевности, она има још једну особеност да је огромним делом регионално утемељена и то захваљујући страној власти. Вековима су Срби били под страном доминацијом и кад узмете српску књижевност у БиХ, видећете да она почиње са Филипом Вишњићем, Старцем Милијом, Тешаном Подруговићем. Темељи народне поезије и најбоље што је Вук забележио и што је одјекивало у делима десетина наших највећих писаца, од Његоша до Андрића, е то је у нашим коренима - истакао је Кољевић.

У тим коријенима, каже Кољевић, настале су и велике пјесничке громаде српске књижевности од Јована Дучића, Алексе Шантића, до Рајка Ногa, Ђорђа Сладоја. Ту су свакако и прозни писци, као што су Петар Кочић, Светозар Ћоровић, Бранко Ћопић, Иво Андрић, тако да српска књижевност у БиХ чини један од тих камена темељаца свеколике српске књижевности. И она се тако, истиче Кољевић, треба и посматрати.

- Српска књижевност је имала бројне додирне тачке и са хрватском и са бошњачком књижевношћу. Ако узмемо писце као што су Меша Селимовић и Скендер Куленовић, видећемо да је само рани Меша писац који није етнички обележен. У неким делима је дубоко укорењен у традицији исламске културе. Колико год се он односио овако или онако према традицији, ви ничим нисте тако дубоко везани као оним против чега се буните - мишљења је Кољевић.

Када је у питању Скендер Куленовић, каже Кољевић, јасно је да је "Стојанка" дубоко у традицији српске књижевности и да то није само питање имена. Исто тако неке његове драме нису биле посебно етнички обиљежене.

- То све говори о разликама на овом тлу, али његова понорница, која је крајњи домет његовог прозног израза је опет дубоко у исламској традицији - каже Кољевић о Куленовићевом стваралаштву.

Према мишљењу академика Светозара Кољевића, писци треба да имају двојно држављанство, као што Свифт, Џојс, Јејтс, припадају енглеској књижевности у свакој њеној историји. Међутим, напомиње Кољевић, они припадају и ирској књижевности.

Он је додао да без обзира на такве односе, књижевност ипак спаја људе, те да је иста ствар и са енглеском и америчком књижевношћу, у којима су неки писци незаобилазни у новијим историјама обје књижевности.

- Мислим да се такви велики писци, постхумно, ни дан-данас не љуте због тога што припадају и једној и другој књижевности. То би требало и ми да схватимо и применимо у нашој књижевности, закључио је Светозар Кољевић.

ЧЕРЧИЛ

- Односи Ираца и Енглеза били су такви да на крају Другог светског рата, када су Черчила питали: "Када ће се коначно завршити тај рат са Ирцима?", он је одговорио да је то ипак верски рат и да ће се вероватно завршити на страшном суду - испричао је Кољевић.

Ред карпет

СЕЛЕНА И ЏАСТИН НА ЗАБАВИ

Иако је млади музичар Џастин Бибер остао без признања на додјели америчких музичких награда, то му није сметало да се добро забави у друштву лијепе пјевачице Селене Гомез. Џастин је био обучен у црно одијело, а имао је и лептир машну, због чега су неки прокоментарисали да је изабрао преозбиљну одјећу за своје године. Селена је заблистала у свечаној сатенској хаљини, која је такође изазвала негативне коментаре на рачун њених година.

НАСМИЈАНА ЏЕСИКА АЛБА

Лијепа холивудска глумица Џесика Алба коначно је паркове за дјецу замијенила црвеним тепихом на којем поново све чешће позира бројним фоторепортерима. Након што је други пут постала мајка, атрактивна глумица врло се брзо вратила на јавну сцену и показала завидну линију. То је и доказала на отварању продавнице најпознатијим кристалима "Сваровски" у луксузном шопинг центру на Беверли Хилсу.

ПОЉУБАЦ САЛМЕ И АНТОНИЈА

Популарни холивудски глумци Салма Хајек и Антонио Бандерас посљедњих дана промовишу свој нови филм, цртаћ "Мачак у чизмама". Глумци који су поклонили своје гласове јунацима познате бајке потрудили су се да премијера "Мачка у чизмама" у свим градовима буде другачија. Берлинска ће остати запамћена по пољупцу који су забиљежили и бројни фоторепортери.

МОЗАИЧКА УКРШТЕНИЦА

Појмове из списка распоредите у лик укрштенице. ако то правило урадите, у осјенченим пољима усправно добићете име спортисте са слике, а у осјенченим пољима водоравно назив спорта којим се бави.

10. слова:	**МИНИСТАРКА, ПРАВИЛНИЦИ, РИТМИЧНОСТ,**
8. слова:	**БАБАРОГА,**
7. слова:	**ДЛАНОВИ, ИДЕАЛАН, ИРОНИЈА, ОКАРАТО,**
6. слова:	**АНТЕНА, ЖАБЉАК, ИВАНКА, КРУЖНО, МАРИЈА,**
5. слова:	**АСТАТ, НАКИТ, НОЋАС, ОСАМА, ЧЕКРК,**
4. слова:	**ЈАЈА, КНИН, ЛАВА,**
3. слова:	**АИК, АКТ, ИДА, ОЛИ, РИМ, РИО, РОГ, СИР, ТЛА,**
2. слова:	**АК, АС, ИМ, КК, КЦ, МИ, МП, НА, РТ, СА, ТА, ТН, УЈ,**
1. слово:	**А, Е, К, М, Н, О, Т, Ш,**

АУТОР: БИТ

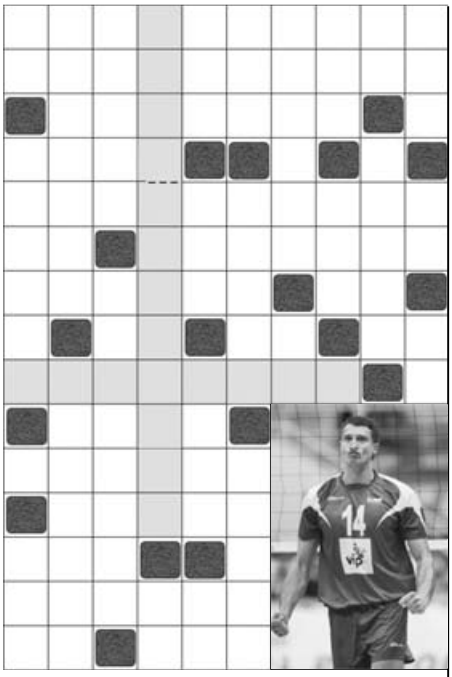

РЈЕШЕЊЕ: МИНИСТАРКА, ПРАВИЛНИЦИ, ОКАРАТО, К, КНИН, Е, О, РИТМИЧНОСТ, УЈ, ИДЕАЛАН, ЖАБЉАК, ИМ, Н, АК, РТ, АС, ОЈЕБОЈКАЦ, А, ЛАВА, МАРИЈА, НОЋАС, РОГ, Т, ИВАНКА, МИ, АКТ.

Искористите сваки центиметар собе за дјецу

Савјети

Да бисте максимално искористили сваки центиметар собе намијењене за боравак дјеце, најисплативије је да набавите модуларни намјештај, који може додатно да се надограђује и премјешта

Мјесто за учење

Већ у почетку школовања битно је да се дјеци обезбиједи мјесто за учење и писање. Ако више дјеце дијели једну собу, тада сто треба да буде већи да би свако имао свој мир. Облик стола није стриктно задат, а пожељно је да има додатак за рачунар. Уз сто, потребно је да набавите и квалитетну столицу.

Искоришћеност

Један од већих проблема када је ријеч о дјечијим собама је хронични недостатак простора, а додатно цијелу ствар компликује и више дјеце у истој соби или различит пол дјеце. Да бисте максимално искористили сваки центиметар собе намијењене дјеци, најисплативије је да набавите модуларни намјештај, по систему лего коцкица, који може додатно да се надограђује и премјешта, а уједно и прилагоди различитом узрасту дјетета. За што лакше сналажење међу књигама и свескама најпрактичније рјешење су ладице. Набавите сто са довољним бројем ладица, а ако у соби има довољно мјеста, купите посебну комоду с ладицама. Тако ће бити мјеста за ствари сваког од малишана.

Удобност

Приликом планирања дизајна дјечијих соба прво треба да размишљате о функционалности - свакодневним активностима дјеце и намјештају, те додацима који ће помоћи у обављању тих активности и учинити их што угоднијим. Мања дјеца имају мање захтјеве. За њих је важно да имају удобно мјесто за спавање и простор за играње. Без обзира на узраст, важно је да дијете спава на удобном кревету. Уз квалитетан душек, битно је да има одговарајући оквир за кревет.

СЕДМИЧНИ ХОРОСКОП

ОВАН
21.3 - 20.4.

Кроз патњу и искушења стекли сте снагу, па сходно томе правите планове за даљу будућност. У конфликтној сте ситуацији. Важна је самоконтрола у савладавању препрека. Односи са партнером базирају се на поштовању. Да ли је то оно право? Може ли да смири ваше узавреле страсти? Све у свему, од партнера очекујте корист.

БИК
21.4 - 20.5.

Доносите важну одлуку. Схватате да на друге не можете да се ослоните, па крећете у акцију као соликста. Можда се ради о инату? Сматрате да сте дуго оклијевали. У емотивном животу понашате се онако како вас срце води. Спремни сте да пречекате да се друга страна уразуми. У ситуацији сте да повлачите одлучујуће потезе у љубави.

БЛИЗАНЦИ
21.5 - 20.6.

На себе сте преузели ризик. Остаје вам још само да истрајете да бисте савладали препреку. Морате бити одлучни. Судбина вам је наклоњена. Ипак, духовне вјежбе помажу. Бићете у ситуацији да рјешавате брачне размирице. Пошто сами не можете да се изборите са партнером, потребан вам је савјет. Самоћа је понекад права ствар!

РАК
21.6 - 22.7.

У свом сте елементу, јер је наступио период материјалног благостања. Ријешили сте да градите односе са пријатељима не на љубави, већ на поштовању. На љубавном плану могу искрснути неочекивани проблеми, који само потенцирају већ ионако конфузно стање. На видику немате ни од кога подршку. Нерасположење и свађа.

ЛАВ
23.7 - 22.8.

Све се у вашем животу дешава преспоро. Мукотрпан рад и лоша организација обавеза чине да губите тло под ногама. Посао захтијева стрпљење и додатну снагу, коју, нажалост, немате. Налазите се пред великим емотивним рашчишћавањем, ког се безразложно прибојавате. Док старе ране не залијечите, неће се догодити нова љубав.

ДЈЕВИЦА
23.8 - 22.9.

Само сталожено и стрпљиво постижете циљ. Самоконтрола ће ове седмице бити ваш главни адут. Функционишете успјешно руковођени ранијим искуствима. Љубав ће сљедеће седмице бити доведена у питање. Неко покушава вољеној особи да трачевима помути срећу. Пошто не можете да утичете на догађаје, останите по страни.

ВАГА
23.9 - 22.10.

Напокон сте дошли до душевног мира. Требало је пуно одрицања и рада на себи, али се исплатило. Питање је докле ће то стање да вас држи? Размишљате о преквалификацији. На све гледате са појачаном дозом идеализма, па и на везу. Пошто партнер није принц из бајке, или промијените бајку или принца.

ШКОРПИЈА
23.10 - 22.11.

Колебате се између двије могућности. У тоталној сте конфузији. Будите одлучни кад наступе прве компликације, јер у противном можете изгубити контролу над собом. Нов посао обећава много. Водите рачуна о ријечима, јер вас оне могу скупо коштати. Добро знате начине како да освојите већ освојено срце.

СТРИЈЕЛАЦ
23.11 - 21.12.

У позитивној фази сте. Задовољно трљате руке, не само због материјалне већ и због моралне сатисфакције. Ваша имовина се увећава. На послу се добро зна ко је ко. Нова веза или учвршћивање старе. Сљедеће седмице Стријелци могу да се опусте и разна "препуцавања" оставе за неко друго вријеме.

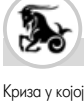

ЈАРАЦ
22.12 - 19.1.

Криза у којој се налазите је стимулативна, јер вам помаже да будете бољи. Једна дилема вас стално прогони. Не видите рјешење. Незадовољни сте послом, сарадницима, платом. На партнера не можете да се пожалите. Уколико није бољи, сами сте криви. Што више тражите, више ћете и добити.

ВОДОЛИЈА
20.1 - 18.2.

Зрачите шармом и оптимизмом. То инспиративно дјелује на околину, па се немојте зачудити ако се сви буду "отимали за вас". Нов посао или нов сигуран извор прихода поправља вам расположење. Започели сте "тајни рат" у коме побјеђује мудрији. Покушајте да њежношћу разоружате партнера.

РИБЕ
19.2 - 20.3.

Налазите се у конфликтној ситуацији растрзани између емоција и разума. Преиспитујете неке ријечи и поступке. То стање се зове менталнa аутодеструктивност. Незадовољство послом. Нешто треба предузети. Маштате о богатом, згодном и паметном партнеру. Да ли ви имате све ове атрибуте?

Кожу очистите наранџом

Једно од ефикасних средстава за чишћење нормалне коже лица је и наранџа. Наранџу треба да очистите и исциједите сок кроз газу или цједило. Тампоном од вате, натопљеним соком потом треба да намажете лице, врат и груди. За један до два часа кожу оперите хладном водом и оставите да се осуши (немојте је брисати).

Идеалне фризуре за зиму

Свака сезона носи нове трендове како у модном, тако и у фризерском свијету, па тако и зимске. Ове зиме у моди је ретро изглед. У тренду је богата, "велика" коса, зато његујте своју косу да буде богата и пуна, натапирајте ако је потребно, јер је битно да је волумен прва ствар коју други примијете на вашој коси. Велики повратак доживио је и "коњски реп", једноставна фризура која је ове сезоне доживјела бројне модификације. Коњски реп може да буде гламурозан, елегантан и софистициран, уредан и углађен, може да буде врцкав, младенački, "неуредан", с пуно праменова који вире, високо или ниско свезан. За све жене које воле да носе скупљену косу пунђа је савршено рјешење. Баш као и реп, и пунђа може да се обликује на хиљаду и један начин.

Ин су капути јарких боја

Када је о зимским капутима ријеч, ове сезоне мода је врло разнолика, па када су у питању модерни капути можемо пронаћи неке сасвим нове трендове, али и неке старе које смо видјели посљедњих неколико сезона.

Један од водећих трендова су боје. Обично су јесен и зима сезоне неутралних и земљаних тонова, али не и ове године. Модерне боје су наранчаста, љубичаста, боја сенфа, морски плава и сличне.

Још један врло примјетан тренд је натрпаност текстура. Капути су преоптерећени. Свила се мијеша с крзном, крзно с кожом, а вуна с пластиком. На капутима ћете видјети комбинације тканина какве до сада нисте видјели.

Међутим, стари-нови тренд је елеганција. Елеганција 40-их година је поново у тренду. Елегантни капути су врло популарни и то свих дужина. Вратили су се у моду они дуги до пода, али и они скроз кратки пелерина облика.

Путовање на посао утиче на здравље

Особе које на посао путују аутомобилом, возом или аутобусом чешће пате од потешкоћа са здрављем него особе које на радно место иду пјешке или бициклом.

Шведски научници су пратили 21.000 запослених испитаника, старости од 18 до 65 година. У групи особа које су на посао путовале аутомобилом или јавним превозом забиљежен је већи ризик за свакодневни стрес, исцрпљеност, коришћење боловања и лошије цјелокупно здравље. Додатно повећани ризик имали су испитаници чије је свакодневно путовање трајало дуже.

У студији је утврђено и да је путовање на посао било повезано с већим изгледима за потешкоће у односима с брачним партнерима.

Бивша снаха фудбалера Манчестер јунајтеда поново у јавности

Рајан Гигс лош љубавник

Рајан Гигс

Наташа и Родри

Он чак није ни добар у кревету. Можда посједује фудбалске вјештине, али је за љубавника очајан. Мој Родри је много бољи љубавник

Наташа Гигс

Сада већ бивша супруга брата Рајана Гигса Наташа, са којом је овај имао осмогодишњу аферу, оплела је по крилу Манчестер јунајтеда.

Ванбрачне авантуре легенде Манчестер јунајтеда уништиле су кредибилитет човјека који је важио за готово непогрешивог. Дугогодишња љубавна афера са супругом његовог брата наставља да га прогања. Наташа Гигс одлучила је да преко енглеског таблоида "Стар" каже неколико сочних ствари о Рајану. Иначе, атрактивна бринета је за јавност открила ову аферу љетос, убрзо пошто је Гигс именован у парламенту као фудбалер који блокира да се објави његова љубавна веза са прсатим велшким моделом Имоџин Томас.

Наташа је од тада само једанпут видјела Гигса, када су је он и његова супруга Стејси напали у једном клубу.

- Стејси је буквално улетјела у клуб и почела да ми говори да сам курва, а онда јој је Рајан наредио да се врати у кола. Потом ми је он рекао да не може да вјерује да сам јавно изашла са нашом афером и питао ме да ли знам колико сам му проблема проузроковала. Одлазећи, добацио ми је да никада није гајио никаква осјећања према мени и да је био у питању само секс и ништа више - рекла је Наташа.

Некадашња љубавница фудбалске мегазвијезде потом је отворила душу.

- Не знам стварно шта сам видјела у њему. Он је најсебичнији човјек на свијету и све се увијек врти око њега. Сада схватам да је то било само јефтино узбуђење и да сам увијек вољела и да ћу увијек вољети Родрија. Не желим никада више да видим Рајана, гади ми се! Он чак није ни добар у кревету. Можда посједује фудбалске вјештине, али је за љубавника очајан. Мој Родри је много бољи љубавник - истакла је Наташа.

ФУДБАЛЕР АРСЕНАЛА ЛАКО УБИЈА ДОСАДУ

Вилшерова хумана разонода

Док чека да се опорави и врати у акцију, фудбалер Арсенала Џек Вилшер пронашао је интересантан начин да му брже прође вријеме.

Наиме, фантастични Вилшер се преко "Твитера" опкладио са навијачима Тотенхема да ће Арсенал на крају сезоне бити испред свог градског ривала на табели Премијер лиге. Он је понудио улог у износу од 3.000 фунти.

Ствар која је прво кренула из чисте шале добила је оквире хуманитарног карактера, с обзиром на то да ће Вилшер поменути новац донирати у добротворне сврхе.

Тренер Арсенала Арсен Венгер је са радошћу прихватио ову вијест и рекао да је здраво да Вилшер има "занимацију" да му брже прође вријеме.

- Џек је отворио некакво такмичење са навијачима Тотенхема. Најбоља ствар је то што ће новац отићи у хуманитарне сврхе - рекао је Венгер.

Џек Вилшер

ФОТО: АГЕНЦИЈЕ

КЛАДИОНИЧАР "ОЈАДИО" "ВИЛИЈАМ ХИЛ"

Малтежанин подигао 683.738 евра

Неименовани кладионичар са Малте постао је богат човјек захваљујући поготку десног бека Ливерпула Глена Џонсона, који је донио тријумф "редсима" у дуелу са Челзијем.

Вјешти прогнозер је "двојком" у Лондону комплетирао добитни листић од 19 парова и тако потврдио да је сјајан познавалац фудбалских прилика на Острву.

Добитак је износио "тричавих" 683.738 евра на један уложени евро! У познатој кладионици "Вилијам Хил" истакли су да је овај Малтежанин највјероватније апсолутни шампион, пошто се не сјећају да им је неко "ојадио" благајну за оволику суму новца.

Кладионица "Вилијам Хил"