Глас Српске

www.glassrpske.com

ДНЕВНИ ЛИСТ РЕПУБЛИКЕ СРПСКЕ

БАЊАЛУКА

Сриједа
14. децембар 2011.
Број 12.698
Година LXIX

Цијена
0.80 КМ

СРБИЈА
30 динара

ДРУШТВО

Микеревић: Кроз "Виктор Бубањ" прошло 5.000 Срба

страна 6

ПАНОРАМА

Покренут дисциплински поступак против Шакоте

страна 8

СВИЈЕТ

Бомбашки напад у центру Лијежа, има мртвих

страна 20

Управни одбор РІС-а одлучио да у Брчком остаје супервизија

ОДЛУКУ РІС-а НАМЕТНУЛИ БОШЊАЦИ

страна 2

Очигледно да је атмосфера у Сарајеву доминантна и да је њима, од супервизора који је требало да предложи укидање па до самог РІС-а, битно само шта кажу у Сарајеву, али мораће да се осврну и на оно што ми кажемо, рекао Додик

Тончи Мајић, предсједник Далматинског комитета за људска права

Злочини у логору "Лора" Бајићева рак-рана

Чија је идеја или дозвола да се цивили из БиХ пребацују преко границе и да их Хрватска војска хапси, пита Мајић

страна 3

СО Прњавор

Жунић пријетио дописнику "Гласа"

страна 9

Игор Милановић, тренер ватерполо клуба Партизан

Егер наш меч сезоне

страна 48

Милорад Додик, предсједник Српске, о јавном систему емитовања у БиХ

Јавни РТВ систем треба укинути

Интервенисаћемо у законској регулативи да се промијени начин наплате РТВ таксе, рекао Додик

страна 4

Рудо Видовић, министар комуникација и транспорта БиХ

ФТВ доводи у питање цијели РТВ систем

страна 5

Недопустиво да један емитер уцјењује комплетан РТВ систем у БиХ. Менаџмент и УО три емитера треба да буду живо заинтересовани да се здраво ткиво система сачува како то чини РТРС, рекао Видовић

Вијести дана

Не знам да ли у Приједору има вехабија, али апелујем на све грађане да се ману екстремизма.

Марко Павић, начелник општине Приједор

Милорад Додик о филму Анђелине Џоли

РС нема ништа против приказивања филма

БАЊАЛУКА - Предсједник Републике Српске Милорад Додик каже да није гледао филм Анђелине Џоли "У земљи крви и меда" али да нема ништа против тога да се тај филм приказује у Републици Српској.

Додик сматра да се из Федерације БиХ покушавају пласирати лажи да је филм забрањен за приказивање у РС и то по "Гебелсовом систему да се прво пласира лаж, која три пута поновљена постаје истина".

- Подразумијева се да филм припада умјетности, а како Анђелина Џоли види ствари, само је једно од виђења и ништа више - рекао је Додик, пренијеле су агенције.

Он је истакао да ће се послије приказивања филма видјети да ли је "филм груби фалсификат и има ли своје оправдање".

Џерард Селман о захтјеву ВСТС-а

Закон о судовима остаје у процедури

МОДРИЧА - Приједлог закона о судовима РС остаје у скупштинској процедури и постоји још могућности за усаглашавање кроз амандмане, али је немогуће да се он повуче, рекао је јуче министар правде РС Џерард Селман.

Он је нагласио да Министарство правде није добило званичан захтјев Високог судског и тужилачког савјета (ВСТС) БиХ за повлачење из процедуре Приједлога закона.

- Сматрам да ту иницијативу никако не можемо прихватити, јер смо више од 90 одсто ситуација усагласили са ВСТС-ом - рекао је Селман и додао да је тај захтјев стигао од међународног члана Свена Маријуса Уркеа, који је неприхватљив.

Селман је нагласио да је добио писмо у коме предсједник ВСТС-а Милорад Новковић обавјештава да ће се на идућој сједници ВСТС-а 21. децембра расправљати о допису који је члан ВСТС-а неовлашћено упутио Министарству правде РС.

Џерард Селман

Вијеће народа о закону о спомен-обиљежјима

Споменици спорни Хрватима и Бошњацима

БАЊАЛУКА - Вијеће народа Републике Српске на јучерашњој сједници није постигло сагласност о закону о споменицима и спомен-обиљежјима ослободилачких ратова РС и тај акт ће бити усаглашаван на Заједничкој комисији Вијећа народа и Народне скупштине РС, јавиле су агенције.

Предсједавајући Вијећа народа РС Момир Малић рекао је да је Клуб Хрвата у цијелости оспорио овај закон, док је Клуб Бошњака дјеловао амандмански на тај законски акт.

Додао је да се основне примједбе ових клубова односе на то да они у законском тексту не виде могућност да се подижу, одржавају и имају легислативу спомен-обиљежја, прије свега цивилним жртвама рата, као и припадницима Армије РБиХ и Хрватског вијећа одбране (ХВО).

Управни одбор РИС-а одлучио да у дистрикту остаје супервизија

Одлуку о Брчком наметнули Бошњаци

Очигледно да је атмосфера у Сарајеву доминантна и да је њима, од супервизора који је требало да предложи укидање па до самог РИС-а, битно само шта кажу у Сарајеву, али мораће да се осврну и на оно што ми кажемо, рекао Додик

ПИШЕ: ЖЕЉКА ДОМАЗЕТ
glasss@teol.net

САРАЈЕВО, БАЊАЛУКА - Управни одбор Савјета за примјену мира (РИС) није донио коначну одлуку о окончању супервизије у Брчко дистрикту, што су политичари у Републици Српској оцијенили као одлуку наметнуту од стране Бошњака.

Високи представник у БиХ Валентин Инцко и први замјеник и супервизор за Брчко Родерик Мур рекли су на конференцији за новинаре да је усвојен закључак да у се у идућих шест мјесеци одрже консултације, да би питање супервизије поново било размотрено на идућој сједници РИС-а.

Инцко је казао да је на јучерашњој сједници РИС-а учествовао и министар финансија и трезора БиХ Драган Вранкић, који је упознао чланице УО о детаљима неусвајања буџета БиХ

- Политичке опструкције су спријечиле Фискални савјет БиХ да адекватно ради и постигне договор о буџету - рекао је Инцко.

УО РИС-а изразио је дубоко разочарење због политичке стагнације и позвао политичке лидере да интензивирају дијалог да би био формиран Савјет министара, усвојен глобални фискални оквир и буџет, предузете хитне мјере за промовисање економског раста и подстицаја запошљавања, те испуњени услови који ће омогућити напредак ка интеграцији у ЕУ.

Предсједник Републике Српске Милорад Додик рекао је да је очигледно да су питања која су Бошњаци наметнули у Сарајеву доминантна у одлуци РИС-а да не затвори супервизију за Брчко дистрикт.

- То говори о самовољи одређених људи и неуважавању чињеница. Очигледно је да је атмосфера која се прави у Сарајеву доминантна и да је њима, од супервизора који је требало да предложи укидање супервизије па до самог РИС-а, битно само шта кажу у Сарајеву, али мораће да се осврну и на оно што ми кажемо - рекао је Додик.

УО РИС-а изразио разочарење због политичке стагнације

Додик је нагласио да наметање рјешења за формирање Савјета министара БиХ не долази у обзир и да РС неће прихватити такво наметање, шта год то значило.

Говорећи о могућностима да се интервенише и за буџет БиХ, Додик је рекао да је ствар Парламентарне скупштине БиХ да доноси одлуку о томе и додао да РС има позитиван приступ том питању и жели да буџет буде усвојен.

Предсједник СДС-а Младен Босић изјавио је да је изненађен што РИС није донио коначну одлуку о укидању супервизије за Брчко дистрикт, јер су сви услови за то одавно били испуњени.

Босић је оцијенио да то "представља резултат неких других политичких процјена, а не испуњавања постављених услова".

Предсједник Партије демократског прогреса Младен Иванић сматра да супервизија за Брчко дистрикт неће бити укинута "сама од себе", те да ће бити нових услова за Републику Српску од стране међународне заједнице.

Идући састанак РИС-а заказан је за 22. и 23. мај 2012. године у Сарајеву.

МЈЕРЕ

- Не долази у обзир и нећемо пристати ни на какво наметање одлука високог представника. Уколико он то учини, онда је одговоран за многе мјере које ћемо предузети, а сигурно једна од мјера јесте да повучемо нашу сагласност са индиректних пореза и да формирамо службу која ће те послове обављати на простору РС - рекао је Додик.

Он је нагласио да то подразумијева и немогућност да индиректни порези дјелују на простору РС.

Џерард Селман, министар правде Републике Српске

Кресо као политичар, а не судија

БАЊАЛУКА - Министар правде Републике Српске Џерард Селман оцијенио је да се предсједник Суда БиХ Медјида Кресо у посљедње вријеме више понаша као протагониста одређених политика, него као предсједник Суда.

Селман је рекао да Суд БиХ треба да рјешава предмете због којих је формиран, те да ни та правосудна институција нити Тужилаштво БиХ дефинитивно нису положили испит због којег су основани.

- Ко има право да каже жртви да треба да чека седам или петнаест година? Ако Суд БиХ буде овако функционисао, жртва неће чекати ни седам ни 15, већ ће чекати 30 година - рекао је Селман за Радио-телевизију Републике Српске.

СУД БиХ треба да ради оно за шта је формиран

Истакао је да структуралним дијалогом треба редефинисати статус и надлежност те двије правосудне институције на нивоу БиХ "пошто су они генератори кршења основних људских права и путем њих не могу да се задовоље ни основна начела предвиђена европским конвенцијама".

Селман сматра да су ентитетска тужилаштва и окружни судови способни да рјешавају предмете ратних злочина.

Глас Српске

www.glassrpske.com

Е баш ме занима каква ће бити босанска енциклопедија, како су је "мудре" главе Бошњака одмила назвале енциклопедија босника, ако у њеном писању буду учествовали Ганић, Церић, Мухић... Ту неће бити ни "ч" од историјских чињеница, а о истини да и не говоримо.

nici.bjelic31@blic.net

Када читам причу о гадостима професора Технолошке школе Спасе Шакоте, не могу да се не запитам како је могуће да један такав настран лик може да буде запослен у васпитној установи! Он не заслужује ни да буде на бироу за запошљавање!

snjezanajk@yahoo.com

Пак: СДП БиХ не треба да користи моје име за политички дискурс

БРИСЕЛ - Посланик у Европском парламенту и извјестилац за БиХ Дорис Пак саопштила је јуче да је разочарана чињеницом да се њено име користи у политичким борбама у БиХ, те да СДП БиХ, умјесто да ради на заједничким рјешењима, користи њено име да би додатно распалила политички дискурс у БиХ. СДП је послије посјете Пакове Бањалуци саопштила да изражава велико изненађење, али и чуђење њеним изјавама у којима се посредно дотакла тзв. кипарског сценаријума за БиХ.

- Никада нисам, директно или индиректно изразила мишљење о кипарском моделу као моделу за БиХ и свака сугестија да сам то урадила је клевета - рекла је Пакова.

В. К.

Тончи Мајић, предсједник Далматинског комитета за људска права, за "Глас Српске"

Злочини у логору "Лора" рак-рана Младена Бајића

Ко је наредио и дозволио да се страни држављани пребаце преко међународне границе у Хрватску, по којем основу се Хрватска војска, која их је заробила, уопште нашла у БиХ, пита Мајић

РАЗГОВАРАЛА: ВЕДРАНА КУЛАГА
vedranak@glassrpske.com

За главног тужиоца Хрватске Младена Бајића "случај Лора" и страдање српских цивила је рак-рака, што је јавна тајна и док год је он на челу државног тужилаштва, не треба да очекујемо озбиљно процесуирање ни ратних ни било каквих других злочина у Хрватској.

Рекао је ово у интервјуу за "Глас Српске" предсједник Далматинског комитета за људска права Тончи Мајић.

Каже да његово насилно одвођење на психијатријско вјештачење има циљ да се на неки начин "под тепих" гурне истина о ратним злочинима у "Лори".

ГЛАС: Полиција Вас је ухапсила у понедјељак и одвела на психијатријско вјештачење, али сте одмах пуштени?

МАЈИЋ: Одвођење се завршило очекиваним фијаском суда. Не пада ми на памет да се подвргнем било каквом вјештачењу. Моја организација и ја смо се часно понијели у вријеме када су се сви сакривали у мишје рупе, па и они који су нас подржавали, а то нису хтјели да кажу наглас. Поносан сам на све што смо радили с циљем истраживања ратних злочина и не дам да се једно правосуђе, које не заслужује поштовање, према мени тако понаша. Силом су ме довели у Загреб и послије неколико минута устао сам и рекао "Нема никаквог вјештачења, ја одлазим".

ГЛАС: Познати сте по залагању за то да се открије истина о страдањима Срба и ратним злочинима у "Лори". Сматрате ли да Ваше привођење на вјештачење има везе с тим?

МАЈИЋ: Сасвим сигурно има. Ако главног борца за истину о злочинима у "Лори" и неким другим логорима успијете јавности приказати као ненормалног човјека те као опасног наркомана и алкохоличара, сваки пут када би у јавности заступали "случај Лора" или неки други, рекли би "Ко зна да ли је тај нормалан". То је био главни циљ, али заиста су се намјерили на погрешног и то сам написао и судији. Нема начина да ме уплаше и надам се да су научили ту лекцију. Сада слиједи мој контранапад, да тужим судију и тражим да ми објасни одакле му идеја да се дрогирам и пијем. Напамет су кренули са тим оптужбама и погријешили, а ако су ишли до краја, чуди ме да нису рекли да сам и педофил!

ГЛАС: Да ли све ово значи да у Хрватској још не постоји воља и спремност да се утврди истина о злочинима у "Лори"?

Тончи Мајић

МАЈИЋ: Док год је Младен Бајић на челу тужилаштва у Хрватској, не треба да очекујемо озбиљно процесуирање ни ратних ни било каквих других злочина, јер је то човјек који је био један од двојице војних тужилаца у Сплиту, чије је тужилаштво било одговорно за комплетну Јадранску обалу, а послије пада Крајине и за тај сектор. Све што су направиле униформисане особе, сваки злочин, ако се процесуирају и ако се утврди кривица, поставља се питање "Бајићу, шта си ти радио против тога, а знао си за то". Због тога он не смије ништа и умире од страха од процесуирања ратних злочина. Заиста сам мислио да он озбиљно креће у истраживање ратних злочина у "Лори", али сам касније схватио да то није тако. Само је желио да контролише штету да не би случај и истрага кренула према њему. То, међутим, не може бескрајно дуго трајати.

ГЛАС: Постоје ли докази против главног државног тужиоца Младена Бајића? О чему се ради?

МАЈИЋ: Постоје, и то писани. Дошли смо у посјед докумената који га оптужују као особу која је знала да су неки људи који су завршили у "Лори" - недужни. Бајић је од почетка па до краја "Лоре" у смртном страху и "Лора" је њему рак-рана, што је овдје јавна тајна.

ЧАК 100 свједока спремно да свједочи о злочинима у "Лори"

ГЛАС: Да ли је могуће да "Лора" буде гурнута под тепих?

МАЈИЋ: "Случај Лора" неће, док смо ми овако упорни, ићи под тепих. Он ту може да се држи неко вријеме, али то је нама у Далматинском комитету скоро па животни пројекат. О злочинима у "Лори" се мора утврдити истина и то у судском поступку.

ГЛАС: Колики су изгледи да тај случај буде процесуиран?

МАЈИЋ: Ово је јединствен случај гдје постоји више од 100 свједока који су спремни да свједоче. Нема случаја да има толико бивших логораша спремних да проговоре о ужасима које су проживјели у једном логору и по томе је "Лора" јединствена и зато се плаше ње. "Лора" је јединствена и то томе што многи имају разлога да се плаше њеног правоснажног расплета, јер се поставља неколико изузетно непријатних питања за Хрватску. То су питања: ко је наредио или дозволио да се страни држављани пребаце преко међународне границе у Хрватску, по којем основу се Хрватска војска, која их је заробила, уопште нашла у БиХ у вријеме када се тамо није смјела налазити. Чија је идеја или дозвола да се цивили из БиХ пребацују, посебно са подручја Купреса, преко границе и да их Хрватска војска хапси? Зашто да војска хапси цивиле? И посљедње питање је: откуд цивили у војном затвору? То су бескрајно озбиљна питања и морају се поставити на суђењу за "Лору". Друго суђење за "Лору" мора дати одговоре на сва та питања.

ГЛАС: Подржавате ли постављање спомен-обиљежја српским цивилима и заробљеницима убијеним у "Лори"?

МАЈИЋ: Успротивили смо се томе, јер сматрам да се нема шта написати на тој плочи. Смијете написати само оно што је правоснажно утврђено, а до сада је на тај начин пресуђено само у десет одсто случајева оних Срба из околине Сплита који су били у "Лори". Не можете написати да су то били ратни заробљеници ни да су били цивили из БиХ јер то није доказано у судском поступку. Осим тога, гдје поставити ту плочу? Било би најлогичније да она буде на мјесту гдје је био затвор, а он је у кругу заштићеног војног објекта и до те плоче нико не би смио проћи. Сматрам да би та плоча заправо била схваћена као надгробни споменик "случају Лора" и да би послије тога била мисао да је цијела прича завршена. А то није истина. Посао око утврђивања истине у вези са логором "Лора" је тек започет, неке препреке су уклоњене и процес ће се наставити.

ЗАСТАВА

ГЛАС: До када ћете цијепањем хрватске заставе у знак протеста подсјећати надлежне на неријешен случај саобраћајне несреће с почетка деведесетих?

МАЈИЋ: Док год ми не буде уплаћен и посљедњи новац који ми припада. То је једини језик који хрватско правосуђе разумије и то је друго кривично дјело. То је притисак на правосуђе и то отворено кажем "Да, ја вршим притисак на правосуђе", јер оно није хтјело да ради свој посао док сам им се обраћао пристојно.

ПОСЉЕДЊЕ ВИЈЕСТИ

Кукурику коалиција предлаже мандатара

ЗАГРЕБ - Државна изборна комисија (ДИК) објавила је јуче коначне службене резултате избора за седми сазив Хрватског сабора којим је потврђено да је Кукурику коалиција освојила 80 мандата, чиме је обезбиједила довољно посланичких мјеста за предлагање мандатара владе.

У саопштењу из ДИК-а се наводи да су избори спроведени у складу с Уставом, Законом о Уставном суду и Законом о изборима посланика у Хрватски сабор.

Хрватски предсједник Иво Јосиповић ће данас, према најавама, примити челнике Кукурику коалиције, коју чине СДП, ХНС, ИДС и ХСУ, који ће му за мандатара предложити предсједника СДП-а Зорана Милановића, пренијеле су агенције.

Терзићева хушкала пса на српске заробљенике

САРАЈЕВО - У наставку суђења Албини Терзић, званој Нина, бившој припадници Војне полиције Хрватског вијећа одбране, која се терети за ратни злочин против цивилног становништва српске националности, свједоци Тужилаштва БиХ рекли су да је у основној школи у Оџаку 1992. године хушкала пса на ратне заробљенике.

Радојица Ракић је јуче пред Судом БиХ испричао да је Терзићева више пута доводила пса и да је пријетила да ће га пустити ако заробљеници не буду слушали, пренијеле су агенције.

Оптужница против службеника Граничне полиције БиХ

САРАЈЕВО - Тужилаштво БиХ подигло је оптужницу против Бојана Веселиновића, осумњиченог да је као службеник Граничне полиције БиХ 11. септембра 2008. године на граничном прелазу Аранђелово у општини Требиње омогућио улазак на територију БиХ шесторици држављана Турске који нису испуњавали услове за законит улазак и боравак на територији БиХ.

Како се наводи у оптужници, оптужени је за невршење своје службене обавезе примио и за себе задржао 800 евра, преносе агенције.

Тај новац му је предало њему познато лице, које је својим возилом из Црне Горе у БиХ превозило турске држављане преко државне границе.

Коментар дана

Пише:
Ведрана
КУЛАГА

РТВ такса

Да је БиХ постала земља у којој је тешко да сви рачуни буду чисти потврђено је, по ко зна који пут, из ФБиХ.

У њеном дворишту сабира, одузима, множи и дијели Федерална телевизија која, изгледа, не познаје значење ријечи "обавеза".

Живећи тако годинама, у тобоже незнању, ФРТВ је допустила да грађани ФБиХ не уплате 100 милиона марака на рачун јавних сервиса.

Оно што је у свим нормалним земљама свето писмо и што се без халабуке једноставно поштује, за дио БиХ је до сада било непознаница. А од сада, када се они који доносе прописе, нађу пред новим приједлогом који ће коначно увести ред у наплату и расподјелу прихода од РТВ таксе, неке ствари мораће се промијенити

Дуг се повећавао, а ФРТВ "слијепа и глува" за постојећу ситуацију наставила је своју политику.

На срећу, све што има свој почетак има и свој крај, чак и у БиХ.

Генерални директор Радио-телевизије РС Драган Давидовић рекао је да ће РТРС ових дана поднијети кривичну пријаву против одговорних лица у РТВ ФБиХ и тражити измјену законске регулативе.

Оно што је у свим нормалним земљама свето писмо и што се без халабуке једноставно поштује, за дио БиХ је до сада било непознаница. А од сада, када се они који доносе прописе, нађу пред новим приједлогом који ће коначно увести ред у наплату и расподјелу прихода од РТВ таксе, неке ствари мораће се промијенити.

Онда се више неће дешавати да челни људи РТРС-а и БХРТ-а сједају за сто погледајући хоће ли се ико из ФРТВ-а појавити и пристати да разговара о проблему који гуши читав систем.

Послије доношења нових прописа "паметним главама" у ФРТВ-у не би требало да падне на памет да остају глуви на сваки покушај договора, јер ће остати без дијела новца који су до сада неоправдано присвајали.

Новац који бива прикупљен у Републици Српској требало би да остаје у Републици Српској, а не да се на рачун грађана овог ентитета, којем на грбачи стоје дугови "бољег ентитета", пуне кесе појединца у ФБиХ.

Разум, струка и прописи на страни су Републике Српске и сада је прави тренутак да се рачуни коначно рашчисте. У супротном би паразитски емитери из Сарајева могли да поједу једном здраво ткиво у читавом систему. А то није фер, поготово према оним грађанима који редовно плаћају оно што их сљедује.

ФОТО: ГЛАС СРПСКЕ

Милорад Додик

Милорад Додик, предсједник Српске, о јавном систему емитовања у БиХ

Јавни РТВ систем треба укинути

Интервенисаћемо у законској регулативи да се промијени начин наплате РТВ таксе. Питаћемо наше људе да ли желе да плаћају РТВ таксу или желе да се усмјере искључиво на наш јавни сервис, рекао Додик

БАЊАЛУКА - Предсједник Републике Српске Милорад Додик рекао је јуче у Бањалуци да треба укинути Јавни РТВ систем БиХ, а да до тада треба што прије донијети одлуку да ли ће грађани РС уплаћивати РТВ таксу на досадашњи рачун или ће то чинити на неки посебан рачун.

Он је нагласио да је за Српску примарно да њен јавни сервис - Радио-телевизија РС функционише, а да је познато да већ дуго постоји застој у наплати РТВ претплате у ФБиХ, што се компензује тако што се значајна наплата врши у РС.

- Интервенисаћемо у законској регулативи да се промијени начин наплате. БХРТ је нежељена што се тиче РС, она је нама наметнута и не представља објективан медиј. Она је у служби једне политике и једног града и ми не осјећамо потребу да финансирамо нешто што није у нашем интересу и није наш јавни сервис - рекао је Додик за РТРС.

Он је нагласио да РС не тражи политичко навијање за ову или ону опцију у Српској, већ објективно информисање, којег, како је рекао, није било свих ових година.

- Питаћемо наше људе да ли желе да плаћају РТВ претплату или желе да се усмјере искључиво на наш јавни сервис - рекао је Додик.

РТВ ФБиХ дугује 100 милиона КМ за РТВ таксу

Генерални директор Радио-телевизије РС Драган Давидовић изјавио је раније да ће РТРС поднијети кривичну пријаву против одговорних лица у РТВ ФБиХ, јер су у протеклих шест година дозволили да грађани ФБиХ не уплате 100 милиона марака обавеза јавним сервисима.

Он је то рекао након што су УО и менаџменти РТРС-а и БХРТ-а упозорили да пад наплате РТВ таксе у ФБиХ ове године износи 3,2 милиона КМ, док се износ наплате у РС задржао на истом нивоу.

Члан Управног одбора БХРТ-а Никола Деретић каже да Радио-телевизија Републике Српске има морално, законско и свако друго право да штити своје интересе и егзистенцију својих радника и путем одговорних институција и фактора тражи измјене Закона о РТВ РС и Закона о јавном РТВ систему БиХ којим се регулише расподјела прихода од РТВ таксе.

ФИНАНСИРАЊЕ

Према важећим законима у РС, РТВ такса се дијели тако што по 25 одсто новца од ње иде Јавном сервису РС и Јавном сервису ФБиХ, а 50 одсто БХРТ-у као Јавном сервису БиХ.

Према правилима Европске комисије, свака држава путем РТВ таксе или директно новцем из буџета финансира свој јавни сервис, који за разлику од комерцијалних ТВ станица има обавезу да емитује културне, образовне и друге садржаје који се тичу њеног идентитета, а нису комерцијално исплативи.

Крис Хејс, посланик у Федералном парламенту Аустралије о Сребреници

Резолуција није разматрана

СИДНЕЈ - Посланик у Федералном парламенту Аустралије и секретар парламентарне Комисије Аустралијско-српског пријатељства Крис Хејс изјавио је да никаква резолуција о Сребреници није била на дневном реду парламента.

Он је истакао да је посланик Мајкл Данби затражио расправу о проглашењу 11. јула за дан сјећања на жртве у Сребреници, али да није било расправе и да се није гласало ни о каквој резолуцији.

- Нисам учествовао у дебати јер имам другачији став. У сваком рату има страдања на свим странама, невиних жртава. Мислим да треба радити на помирењу и гледати у будућност, градити боље друштво. У том смислу је и моја подршка изградњи мостова између Аустралије и Србије и српског народа у цјелини - рекао је Хејс "Гласу Српске".

Данби је у иницијативи да се расправља о дану сјећања на жртве у Сребренци навео да су "српске снаге под командом Ратка Младића и Радована Караџића убиле више од 7.000 недужних цивила старости од 16 до 77 година".

СВИМ средствима против једностране истине

Тихомир Новаковић, адвокат и потпредсједник организације "Срби за правду и демократију" рекао је да ће се Срби борити свим расположивим демократским средствима против једностране истине о Сребреници.

Раније су послата писма влади и парламенту у којима је наведено да још није утврђен тачан број настрадалих у Сребреници.

- Усвајање овакве резолуције умногоме ће погоршати међунационалне односе у Аустралији. Нама, Србима, сада је потребно пуно јединство. У нашим клубовима се негује традиција фолклора, што је лепо и добро, али и недовољно да се очува српски интегритет и дигнитет. Наша организација настоји да интересе српског националног бића очува кроз комплексне активности демократског притиска - истакао је Новаковић.

Д. Ц.

Џерард Селман, министар правде РС

Свен Маријус Урке злоупотријебио је свој положај и нанио ненадокнадиву штету правосуђу БиХ и ентитета слањем писма у име ВСТС-а да се стопира усвајање закона о судовима РС.

Свен Маријус Урке, међународни члан ВСТС-а БиХ

Од министара правде РС, Делегације ЕУ у БиХ, OHR-а и ОЕБС-а затражио повлачење Приједлога закона о судовима из скупштинске процедуре.

Рудо Видовић, министар комуникација и транспорта БиХ, за "Глас Српске"

ФТВ доводи у питање цијели РТВ систем

Недопустиво да један емитер уцјењује комплетан РТВ систем у БиХ. Менаџмент и УО сва три емитера треба да буду живо заинтересовани да се здраво ткиво РТВ система сачува како то чини РТРС, рекао Видовић

Рудо Видовић ФОТО: ГЛАС СРПСКЕ

РАЗГОВАРАЛА: ЖЕЉКА ДОМАЗЕТ
glasss@teol.net

За слабу наплату РТВ таксе у Федерацији БиХ крива је РТВ Федерације, коју у једном дијелу БиХ не сматрају својом телевизијом, јер оправдано носи епитет емитера само једног народа или чак једне политичке опције.

Рекао је ово у интервјуу "Гласу Српске" министар саобраћаја и транспорта БиХ Рудо Видовић.

- Недопустиво да један емитер уцјењује комплетан РТВ систем БиХ и да бјежи од разговора о наплати РТВ таксе - рекао је Видовић.

Додао је да избјегавање доласка на сједнице менаџмента и УО јавних емитера руководства РТВ ФБиХ није ништа друго до блокада РТВ система.

ГЛАС: Како коментаришете податак да је ФРТВ у протеклих шест година дозволила да грађани ФБиХ не уплате 100 милиона марака обавеза јавним сервисима и намјеру менаџмента РТРС-а да покрене измјене закона о расподјели новца од РТВ таксе?

ВИДОВИЋ: Менаџмент и УО сва три емитера треба да буду живо заинтересовани да се здраво ткиво РТВ система сачува, како то чини РТРС. РТВ ФБиХ мора да рашчисти због чега се у Федерацији не убире РТВ такса. Није коректно да се у једном дијелу БиХ, односно у Републици Српској, убире 90 одсто РТВ таксе, а у Федерацији далеко мање и да се онда подједнако трпи несразмјер. Та питања морају да се отворе и да се види шта су узроци. Очигледно је да неки немају намјере да отклоне те узроке, што повлачи одговорност. Мора се јасно знати и рећи ко је у свему томе крив и ко доводи у питање функционисање РТВ система у БиХ.

ГЛАС: Сматрате ли оправданим иницијативу да се посегне за измјенама законске регулативе?

ВИДОВИЋ: Одговорност и обавеза менаџмента јесте спасавање куће коју води. То би требало да чине менаџменти сва три емитера. Који ће модел спасавања наћи, на њима је, али би то требао и морао бити интерес сва три директора јавних емитера. Размишљање о измјенама закона треба да има циљ да се стање у РТВ систему стабилизује, а не да се уруши. То питање се свакако мора разријешити.

РТВ ФБиХ
крива за пад наплате РТВ таксе

ГЛАС: Шта је по Вашој оцјени узрок лоше наплате РТВ таксе у ФБиХ?

ВИДОВИЋ: Свакако је за то између осталог крива сама РТВ ФБиХ, коју у једном дијелу БиХ не сматрају својом телевизијом, јер оправдано носи епитет емитера само једног народа или чак једне политичке опције. Ако неко заобилази да плаћа РТВ таксу и за то има образложење, онда би надлежне институције морале да отклоне узрок. Томе би допринијело увођење канала на хрватском језику, што је легитимно право Хрвата, као једног од три конститутивна народа у БиХ. Институције које су задужене за те ствари не треба и не смију да игноришу такве захтјеве, јер они не иду на штету друга два конститутивна народа и тиме би се само стабилизовао РТВ систем у БиХ, а то питање се у БиХ намјерно заобилази.

Састанак

ГЛАС: Заказали сте и састанак са менаџментима јавних емитера и директором Регулаторне агенције за комуникације (РАК). О чему ће бити ријечи на том састанку?

ВИДОВИЋ: Јуче сам упутио позив предсједницима управних одбора три јавна емитера и генералним директорима, директору РАК-а и представницима експертних тимова и координаторима за Ди-Ди-Ти форум, на којем ће се разговарати о томе до које су фазе ове институције у складу са својим надлежностима дошле, када је о дигитализацији ријеч. Састанак који је заказан за четвртак требало би да пријава активности свих надлежних, да дигитализација буде брже спроведена. Вјерујем да ће резервисана средства бити што прије оперативна и од јавних емитера очекујем да ће своју опрему прилагодити пуштању дигиталног сигнала.

ГЛАС: Када је о дигитализацији ријеч, докле су ствари ту дошле, јер је један тендер већ поништен?

ВИДОВИЋ: БиХ је преузела обавезу да процес дигитализације заврши до 15. јуна 2015. године, до када је предвиђено да се потпуно угаси аналогни систем. За прву фазу је обезбијеђено седам милиона марака за дигитализацију три центра - Сарајева, Бањалуке и Мостара и међусобно повезивање одашиљача. У другој фази ће бити повезано и дигитализовано пет информативних центара - Тузла, Источно Сарајево, Зеница, Бијељина и Бихаћ до коначног покривања укупног простора БиХ. Тендер је поново расписан и 16. јануара идуће године биће отворене понуде. Већ имамо десетак компанија које су откупиле тендерску документацију. Вјерујемо да ће се у јануару тај новац ставити на располагање за реализацију прве фазе. Осим тога, Савјет министара је прије два мјесеца донио одлуку о пројекту дигитализације кроз капитална улагања у износу од 37 милиона марака и у периоду до 2014. године та средства ће се убирати од треће генерације акумулираних средстава РАК-а и из буџета. Та одлука је једногласно донесена.

У 49. години

Преминуо Фадил Бањановић

ЗВОРНИК - Делегат у Вијећу народа Републике Српске Фадил Бањановић преминуо је у понедјељак увече у Козлуку код Зворника у 49. години, јавиле су агенције.

Бањановић је био члан Главног одбора Социјалдемократске партије (СДП) БиХ и предсједник Регионалног одбора СДП-а Зворник. Раније је био помоћник министра за обнову, развој и повратак у Влади Тузланског кантона. Бањановића су називали и "пионировом повратка", јер је несебично радио на повратку и одрживом повратку Бошњака у Подриње.

У просторијама Општинског одбора СДП-а у Зворнику јуче је отворена књига жалости поводом смрти Бањановића, а сахрана ће бити обављена у суботу, 17. децембра.

Предсједник Републике Српске Милорад Додик упутио је телеграм саучешћа породици Бањановић.

- Господин Фадил Бањановић дао је велики допринос процесу повратка, а личним ангажовањем на терену и институцијама Српске значајно је допринио стварању услова за бољи живот повратника и њихових породица и враћању повјерења међу људима и народима - наводи се у телеграму. Телеграм саучешћа упутио је и предсједавајући Савјета министара БиХ Никола Шпирић...

Суд у Клагенфурту осудио Аустријанца

У затвор због нацистичког поздрава у Сарајеву

БЕЧ - Земаљски суд у Клагенфурту осудио је на годину и по затвора једног 20-годишњег Аустријанца, јер је за вријеме службовања у мировној мисији у БиХ поздравио нацистичким поздравом, јавиле су агенције.

Према ријечима државног тужиоца Бернарда Капланера, тај младић је током службовања при аустријском контингенту у мировним снагама у БиХ 2010. године, јасно подигао десну руку и поздравио са "Зиг хајл". Младић је осуђен на казну од 18 мјесеци, од чега шест мора одлежати у затвору због кршења закона о забрани величања Трећег рајха.

Судија Михаела Санин је истакла, образлажући казну, да војници који се налазе у мировним мисијама представљају "визит карту" Аустрије, па се због тога морају и примјерно понашати.

Рочиште у "случају Алијагић"

Не признају мању вриједност машина

ТРЕБИЊЕ - Салих и Муамер Алијагић сматрају да вјештак Нећо Круљ из Требиња није објективно урадио налаз по којем је вриједност машина, наводно отуђених из њихове занатске радионице у току рата, процијењена на 305.000 КМ, односно седам пута мања од првобитно процијењене вриједности.

Замјеник правобраниоца РС Раденко Савић рекао је јуче послије рочишта у Окружном привредном суду у Требињу, да је једини објективан разлог приговора тужиоца што је вјештак из Требиња и да он због тога не може вјештачити у овом предмету.

Предсједник Окружног привредног суда Смаил Беговић најавио је да ће суд на сљедећем рочишту, које је заказано за 29. децембар, одлучити о приједлогу тужилаца да буде спроведено ново вјештачење.

Р. Ми.

Спец...

Један становник Смедерева осуђен је јуче на казну затвора јер је у више наврата ове године пљачкао истог човјека узевши му новац, ракију, картицу за мобилни телефон, ТВ-антену и аутомобил, пренијеле су агенције.

Андреа Пауновић, који је у Основном суду у Смедереву осуђен на двије године и три мјесеца затвора, најприје је оптужен да је 25. јуна, пијан обио путнички аутомобил "мерцедес" Милоша П. и из њега узео 4.000 евра и 400 долара. С обзиром на то да је дјело признао и покајао се, судија Основног суда Марко Јоцић казнио га је условно. Међутим, већ 13. јула, Пауновић је поново опљачкао истог оштећеног, узевши му из откључаног аутомобила 30.000 динара. Два дана касније Пауновић је провалио у помоћни објекат код викендице Милоша П. и из бурета наточио литар ракије.

Друштво

Заштитници права одговорили на 2.000 питања осигураника

БАЊАЛУКА - Заштитници права осигураника, који су именовани у свим пословницама Фонда здравственог осигурања РС, за шест мјесеци свог рада одговорили су на више од 2.000 питања осигураника.

- Осигурана лица су се најчешће интересовала за начин рефундације трошкова, како да остваре право на бањско лијечење, ко је ослобођен партиципације и слично - рекли су у ФЗО РС. Заштитници права, додали су, били су и посредници у случајевима рјешавања неспоразума осигураних лица са здравственим радницима. Н. В.

Избор директора Аеродрома "Бањалука"

Ниједан кандидат не испуњава услове

ФОТО: ГЛАС СРПСКЕ

Аеродром "Бањалука"

БАЊАЛУКА - Комисија Министарства саобраћаја и веза РС констатовала је да ниједан од двојице кандидата који су се пријавили на конкурс за избор директора Аеродрома "Бањалука" не испуњава потребне услове.

Рекао је то "Гласу Српске" помоћник министра за жељезнички, водни и ваздушни саобраћај РС Маринко Биљановић и додао да ће Комисија до краја седмице доставити извјештај Надзорном одбору Аеродрома послије чега ће он одлучити да ли прихвата тај извјештај.

- Један кандидат није испуњавао услове у погледу траженог искуства у струци, док други кандидат нема одговарајућу стручну спрему - истакао је Биљановић и додао да би послије одлуке НО конкурс требало да буде поново расписан. М. Ч.

Марко Микеревић, свједок злочина у касарни "Виктор Бубањ" у Сарајеву

Кроз логор прошло око 5.000 Срба

ФОТО: С. ПУХАЛО

Марко Микеревић

Када би усљед експлозије остајали без стопала, стражари су их убијали и "тамићем" одвозили на градску депонију изнад фабрике "Зрак" у насељу Сокоља, каже Микеревић

ПИШЕ: СЛОБОДАН ПУХАЛО
krozrs@glassrpske.com

ДОБОЈ - Постојала је књига у коју су била уписивана имена свих логораша у касарни "Виктор Бубањ", а судећи по њој, кроз овај логор прошло је око 5.000 Срба који су брижљиво у књигу заведени.

Испричао је ово "Гласу Српске" судија поротник у Окружном војном суду у Сарајеву и свједок злочина у логору "Виктор Бубањ" Марко Микеревић.

Каже да је, када је у логору успостављен Окружни војни суд, имао прилику да накратко завири у ту књигу "улаза", при чијем је крају уочио имена брачног пара Радета и Невенке Поповац, који су били заведени под редним бројевима 4.517. и 4.518. Они су живјели у Прњаворској улици изнад саме касарне "Виктор Бубањ".

- Посматрао сам како стражари тјерају заробљенике српске националности да ногама разминирају шљивик на десној страни улазне капије у касарну "Виктор Бубањ". Када би остајали без стопала у тренутку активирања мина, убијали су их, убацивали у "тамић" и одвозили на градску депонију изнад фабрике "Зрак" у насељу Сокоља - прича Микеревић.

Све то је рекао и 27. маја 2009. године у изјави Тужилаштву БиХ коју је, будући да је тешко болестан, дао у Окружном тужилаштву у Добоју.

Материјал

Поред логора у касарни "Виктор Бубањ" и Централног затвора у Сарајеву, знам да је на подручју града у рату било око 125 логора. О свим догађајима од почетка рата па до мог напуштања Сарајева у фебруару 1996. године сачинио сам писани материјал и документовао га. Комплетан материјал предао сам Удружењу логораша Републике Српске, а спреман сам, уколико се укаже потреба, да тај материјал предочим и Тужилаштву БиХ.

Изразио је задовољство што је коначно подигнута оптужница за злочине у "Виктор Бубњу".

МИКЕРЕВИЋ изјаву Тужилаштву дао још 2009. године

- Мислио сам да ће овај случај бити заташкан пошто сам од Одјељења за злочине Тужилаштва БиХ 11. новембра прошле године добио допис у коме сам обавијештен да се обуставља истрага због кривичног дјела ратни злочин против цивилног становништва у односу на осумњичене Исмета Бајрамовића, Славка Херцега, Самира Кахвеџића, Кемала Думоњића, Кемала Даутовића и Рамиза Делалића који су у међувремену умрли. Извијестили су ме и да је покренута истрага против Сулејмана Капа, Бесима Мудеризовића, Химзе Долана, Кемала Лучаревића, Рамиза Авдовића, Фахрудина Алића и других - каже Микеревић.

Он је познавао неке од оптужених.

- За Мудеризовића знам да је био управник логора у тој касарни од маја до септембра 1992. године када је формиран Војни суд, а на његово мјесто дошао је Химзо Долан, док је Славко Херцег био командант страже. Што се тиче војних стражара, ниједног нисам знао по имену, али сам био свједок мучења многих српских затвореника, али и убијања. Познато ми је да је Огњен Чајевић убијен у логору, а Миломира Тодоровића убио је извјесни Исмо Селмо - истиче Микеревић.

Каже да је 1993. године, уз помоћ једног пријатеља, улазио у подрумске просторије логора и видио трагове крви на зидовима.

- Почетком јуна те исте године у касарну се уселила већа јединица мушахедина и то под пуном ратном опремом. Сви они учествовали су у звјерском мучењу и убијању Срба у том логору - тврди Микеревић.

Логор за Србе у касарни "Виктор Бубањ" у вријеме рада Окружног војног суда често су, према његовим ријечима, посјећивали Алија Изетбеговић, Ејуп Ганић, Мустафа Церић, Амор Машовић, Расим Делић и Сефер Халиловић.

Основне школе у Републици Српској

Ученички досије за усмјеравање ђака

Досијеи се воде за све основе

БАЊАЛУКА - Основне школе у Републици Српској од ове школске године воде ученичке досијее за све ученике првог и деветог разреда, а сваке сљедеће школске године вођење досијеа као начина праћења и унапређења рада и развоја ученика ће се проширивати док не буду обухваћени ученици свих разреда, пренијеле су агенције.

Предсједник Актива директора основних школа бањалучке регије Душан Мишљеновић рекао је да су досијеи преузети на почетку школске године и да се, у сарадњи са родитељима, у досијее уносе подаци о ученицима који ће се у највећој мјери користити за њихово професионално усмјеравање.

- Из тог досијеа стручна служба би у консултацијама са родитељима требало да дође до закључка које занимање би за ученика било најкорисније и гдје би могао да покаже највише - рекао је Мишљеновић.

На јавни позив се пријавила 624 послодавца

Желе да запосле 1.832 приправника

БАЊАЛУКА - На јавни позив за запошљавање приправника у Српској, који је затворен јуче, пријавила су се 624 послодавца која желе да запосле 1.832 приправника, рекла је извршни директор Завода за запошљавање РС Снежана Боровчанин и додала да је овим пројектом предвиђено запошљавање 1.000 приправника.

Она је нагласила да се највише послодаваца пријавило из Бањалуке и то њих 210, затим 150 послодаваца из Бијељине, док се 95 предузећа пријавило са подручја Источног Сарајева.

Боровчанинова је нагласила да ће стручна Комисија за обраду и оцјену програма у идућем периоду обрађивати приспјеле захтјеве и упућивати их на одобравање Управном одбору Завода за запошљавање, послије чега ће УО доносити одлуке о одобравању средстава. М. Ми.

Народна скупштина РС разматрала Приједлог закона о унутрашњем дугу РС

Јавни дуг РС под контролом

БАЊАЛУКА - Јавни дуг Републике Српске је апсолутно под контролом и све обавезе по основу унутрашњег и спољног дуга редовно се сервисирају и по свим процјенама домаће и стране стручне јавности он се креће у прихватљивим оквирима.

Рекао је то јуче министар финансија РС Зоран Тегелтија након што је на сједници Народне скупштине РС по хитном поступку разматран Приједлог закона о унутрашњем дугу РС.

Тегелтија је рекао да је разлог за доношење закона о унутрашњем дугу пресуда Уставног суда РС који је четири одредбе Закона о утврђивању и начину измирења унутрашњег дуга РС прогласио неуставним.

РАЗЛОГ за доношење закона пресуда Уставног суда

- Уставни суд је утврдио да рокови који су утврђени за измирење обавеза по основу материјалне и нематеријалне штете нису добро цијенили однос општег и појединачног интереса - истакао је Тегелтија и додао је да су рокови сведени на 14 и 13 година.

ПОПИС

Клуб посланика СДС-а тражио је јуче да се у дневни ред сједнице НСРС уврсти Приједлог закључка о спровођењу закључка који се тиче пописа становништва до 30. новембра ове године.

Тај приједлог је одбијен. Тегелтија је рекао да је Влада спремна да изврши попис, али да ће у договору са најважнијим партијама РС доносити заједничке одлуке у вези са пописом.

Посланик СДС-а Зоран Латиновић рекао је да се предложеним законом унутрашњи дуг РС дефинише у износу од 1,557 милијарди марака.

- Евидентно је да ће смањење рокова повећати износ отплате унутрашњег дуга у идућим годинама - истакао је Латиновић.

Посланици су разматрали и Приједлог закона о комуналним таксама, Приједлог закона о унутрашњим пословима, те Приједлог закона о агенцијама за обезбјеђење лица и имовине и приватној детективској дјелатности. С. Т.

Траже измјену Правилника о техничким прегледима возила

БАЊАЛУКА - Министарство саобраћаја и веза РС упутило је иницијативу Министарству комуникација и транспорта БиХ за измјену Правилника о техничким прегледима возила, рекао је министар саобраћаја и веза РС Недељко Чубриловић на јучерашњем састанку са представницима Асоцијације техничких прегледа РС.

Он је нагласио да се иницијатива односи на то да се примјена одредаба за увезивање уређаја у информационом систему пролонгира за пет година. Чубриловић је рекао да ће ресорно министарство и даље пружати подршку раду станица техничког прегледа, као и досљедну примјену успостављених стандарда.

М. Ми.

Колико адвокати у Републици Српској наплаћују своје услуге

Прескупо "истјеривање правде"

Колика је највиша цифра за адвокатске услуге, не зна се, а како адвокати мудро одговарају, зависи од више фактора, односно од вриједности и трајања спора

ПИШЕ: ДРАГАНА КЕЛЕЧ
draganak@glassrpske.com

БАЊАЛУКА - Становници Српске прије него што одлуче неког да туже треба добро да размисле, због тога што "истјеривање правде" много кошта, а најмања свота коју ће платити адвокату ако им затреба само правни савјет је око 100 марака, док се највише не могу прецизирати, јер зависе од вриједности и трајања спора.

Адвокати у РС цијене својих услуга заснивају на Тарифи о наградама и накнадама трошкова за рад адвоката, чији је приједлог усвојила Скупштина Адвокатске коморе РС још 2005. године, а Министарство правде РС дало сагласност.

Тарифе се одређују по бодовима за сваку адвокатску услугу, гдје вриједност бода износи двије марке.

ОВЕ ГОДИНЕ БИЛО десетак пријава клијената на адвокате

За сваки сат одсуства из канцеларије због учествовања у истрази, доказивању и преговарању, адвокату припада 30 бодова, односно 60 марака.

Адвокати посебно наплаћују и своје услуге за састављање иницијалног и образложеног поднеска и заступање на рочишту или расправи, гдје се тарифе разликују од вриједности спора.

ФОТО: АРХИВА

Правни савјет кошта око 100 КМ

Тако у спору чија је вриједност до 5.000 марака, услуга кошта 160 марака, у спору до 10.000 марака - 320, а до 50.000 марака, чак 600 марака.

У споровима чија је вриједност већа од 100.000 марака, адвокати добијају накнаду од 700 марака па навише.

Колика је највиша цифра за адвокатске услуге, не зна се, а како адвокати мудро одговарају, зависи од више фактора, односно од вриједности и трајања спора.

Тарифа за адвокатско састављање поступака и заступање на рочишту у споровима као што су развод и поништење брака, смјештај малољетне дјеце, оспоравање и утврђивање очинства или материнства кошта 240 марака.

Без обзира на то колико се клијенти осјећају оштећени, ипак се ријетко жале дисциплинским органима Адвокатске коморе РС, јер вјерују да им од адвоката може зависити будућност или иметак.

- У Српској је ове године било десетак пријава клијената на адвокате, што није велики број имајући у виду и број адвоката и поступака у којима адвокати пружају стручну помоћ клијентима - рекао је предсједник Адвокатске коморе РС Јован Чизмовић.

Додао је да има пријава клијената да им адвокат захтијева награду већу од оне која је тарифом одређена, као и оних који негирају постојање договора о награди за рад адвоката.

- Савјетујем због тога и клијентима и адвокатима да сваки договор формализују или да примјењују параметре наведене у тарифи - истакао је Чизмовић.

Када је у питању висина цијене адвокатских услуга, Чизмовић каже да адвокат и клијент могу писменим уговором да уговоре награду, односно цијену, и тим уговором се могу искључити елементи тарифе.

- За пуноважност таквих уговора захтјева се писмена форма, и да су га потписали адвокат и клијент - додао је он.

Према ријечима адвоката Дарка Кременовића, становници Српске најчешће траже адвокатске услуге због тужби за накнаду штете, неких дугова или утврђивања власништва над земљом.

- Физичке диобе или нерјешени власнички односи, те накнаде штете најчешћи су разлози због којих становници траже адвоката - казао је Кременовић.

Један од бањалучких адвоката, Мирко Дабић каже да је највише странака имао у кривичној области.

- Најчешће ми долазе клијенти којима треба помоћ из кривичне области. Много мање имам предмета из области парница, али има и у та доста случајева - казао је Дабић.

Додао је да становници Српске често путем мејла траже савјете, гдје им радо излази у сусрет, али да има и оних који долазе у канцеларију да се посавјетују са адвокатом, што кошта око 100 марака.

ТАРИФЕ АДВОКАТСКИХ УСЛУГА

Кривични поступак - тарифе за одбрану оптуженог и заступање оштећеног пред рочиштима

рочишта	цијена (у КМ)
пред судијом појединцем основног суда	200
пред вијећем основног суда	400
пред окружним судом	600
пред вијећем Врховног суда и Суда БиХ	800
вриједност спора (у КМ)	**цијена (у КМ)**
од 1 до 5.000	160
од 5.001 до 10.000	320
од 10.001 до 20.000	480
од 20.001 до 50.000	600
од 50.001 до 100.000	700
више од 100.000	700 и више

ОСТАЛИ ПОСТУПЦИ

састављање поднесака и заступање на рочишту	цијена
спор због сметања посједа, о праву службености	200
спор за развод брака, утврђивање очинства	240
у поступцима пред судом части	400
у поступцима уписа у судски регистар	500
у управном спору	600
у прекршајном поступку	200
у поступку код послодавца	300

Влада ФБиХ не зна ништа о фирми чији је "Међународни аеродром Сарајево" сувласник

Малверзације тресу Airport центар

БАЊАЛУКА - Airport центар Сарајево и прије почетка градње обиљежен је тешким малверзацијама руководства аеродрома и фирме "Вулпекула алфа" д.о.о. из Загреба, те непостојећим аустријским капиталом, што је откривено документима, преузели су сарајевски портали.

Наиме, фирма "Airport Center" Сарајево донедавно је имала назив "Пословни центар Проктив" и има два сувласника, од којих је први ЈП "Међународни аеродром Сарајево" д.о.о. и други фирма "Вулпекула алфа" д.о.о. Загреб.

ЗЕМЉИШТЕ ЗА Airport центар незаконито добијено

- Основни и почетни проблем је што о тој фирми ништа не зна Влада Федерације БиХ, која је стоодстотни власник ЈП "Међународни аеродром Сарајево" - наводе портали уз прилог дописа генералног секретара Владе ФБиХ који то потврђује.

Додаје се да је даља малверзација и то што је земљиште на којем треба да се гради импресивни објекат незаконито добијено.

- Наиме, ту је првобитно био дуплекс хангар власништва "Air Bosnie", који је због дуга предат у власништво аеродрому Сарајево - наведено је у писму Рифата Тирака које су, уз попратну документацију, објавили портали.

Површина

Будући Airport центар Сарајево требало би да се гради уз сами аеродром, а тачно преко пута бившег Олимпијског села у Сарајеву. Поред 30.800 квадратних метара продајне површине за изнајмљивање, планирано је да овај центар има кино центар величине 3.000 квадратних метара, те седам до девет дворана. Почетак изградње центра планиран је за прво полугодиште 2012. године, а отварање за 2013. годину.

Вијест

Потпредсједници СО

Функција волонтерска

ИСТОЧНО САРАЈЕВО - Нацртом закона о измјенама и допунама Закона о статусу функционера јединица локалне самоуправе у РС предвиђено је да начелник општине бира начелнике одјељења, а да у општинама које имају до 25 одборника и у онима које то уреде својим статутом потпредсједник Скупштине општине ту функцију обавља волонтерски, истакнуто је на јавној расправи о овом законском акту и Нацрту закона о измјенама и допунама Закона о локалној самоуправи који је одржан у Источној Илици, преузеле су агенције.

Бањалука

Округли сто о мањинама

БАЊАЛУКА - Националне мањине, њихову културу и историју, као и језик, медији у БиХ треба да представљају на нормалан и афирмативан начин, рекла је извршни директор "Кали Сара - Ромског информативног центра" Санела Бешић пред почетак округлог стола "Националне мањине у БХ јавности" у Бањалуци, преузеле су агенције.

"Органска контрола"

Једино овлашћено тијело

САРАЈЕВО - "Органска контрола" једино је тијело на Балкану које је Европска комисија признала као овлашћено контролно тијело за сертификовање органских пољопривредних производа намијењених извозу на тржиште ЕУ, изјавила је директор ове компаније Мерсида Мусабеговић, преузеле су агенције.

УИО БиХ

Одузети лијекови вриједни 12.750 КМ

БАЊАЛУКА - Службеници Управе за индиректно опорезивање БиХ за десет мјесеци ове године одузели су лијекове вриједне 12.750 марака. Рекао је ово "Гласу Српске" начелник Одјељења за комуникације УИО БиХ Ратко Ковачевић и нагласио да су највише одузимане таблете "вијагра".

Н. В.

Панорама

Неисправан телевизор изазвао пожар

ПРИЈЕДОР - У стану Александра Вучковића у Приједору јуче је избио пожар који је изазвао неисправан телевизор. У стану који користи Вучковић, у двоспратној згради у улици Петра Петровића Његоша, причињена је већа материјална штета.

- Око 11.30 часова изашао сам из стана, а прије тога сам угасио телевизор. Нешто касније јавили су ми да је у стану избио пожар - рекао је Вучковић.

Он је рекао да му је за пожар јавио електричар који је констатовао да су пожар изазвале неисправне инсталације.

Земљорадничка задруга "Вођар"

Рјешење прерада производа

ЗВОРНИК - Уколико се не буде радило на финалној преради производа, производња пољопривредних култура на овим просторима мораће да буде смањена - рекао је директор Земљорадничке задруге "Вођар" из Глумине код Зворника Фахрудин Делибајрић.

- Протекле сезоне смо радили на подизању технологија и на око 700 дунума засијаних корнишоном имали смо систем за наводњавање. То се показало проблематичним, јер је дошло до хиперпродукције, па смо план од 3.000 тона премашили за 1.000 тона корнишона и услиједио је проблем пласмана - рекао је Делибајрић.

С. С.

Хуманисти из Козарске Дубице

Пакети за малишане из Дома "Рада Врањешевић"

ФОТО: АГЕНЦИЈЕ

Представници Центра донирали пелене и храну

КОЗАРСКА ДУБИЦА - Представници Центра за информисање и културу из Козарске Дубице уручили су јуче помоћ за бебе које бораве у Дјечијем дому "Рада Врањешевић" у Бањалуци, а која је прикупљена у оквиру локалне акције "Будимо људи", јавиле су агенције.

Помоћник директора Дома Винка Беленздада потврдила је да је помоћ у виду пелена и хране за бебе од великог значаја, јер су то артикли који су тој установи свакодневно потребни. Она је додала да у тој установи тренутно борави 88 штићеника.

- Најмање дијете тренутно има мјесец, а најстарије 19 година - рекла је Беленздада.

Директор Центра за информисање и културу Драган Јаћимовић истакао је да је у овој хуманитарној акцији прикупљено више од стотину пакета помоћи за најугроженије.

Друштво за управљање инвестиционим фондовима "АКТИВА ИНВЕСТ" АД Бања Лука
Улица Милана Тепића 1/1
Телефон 051/ 222-380, 222-382
E-mail: office@aktivainvest.net
Објављује

ОБАВЈЕШТЕЊЕ

о вриједности нето имовине и нето имовине по акцији Затворених инвестиционих фондова за НОВЕМБАР 2011. године

Вриједност нето имовине ЗИФ-а "Актива инвест фонд" на дан 30.11.2011. године износи 14.041.430,38 а нето вриједност по акцији 10,62 КМ.
Вриједност нето имовине ЗИФ-а "ВБ ФОНД" на дан 30.11.2011. године износи 11.942.770,25 а нето вриједност по акцији 7,83 КМ.
Извјештаји о утврђивању нето вриједности имовине ЗИФ-а "Актива инвест фонд" АД и ЗИФ-а "ВБ фонд" доступни су у сједишту Друштва у Бањалуци, Улица Милана Тепића 1.

Директор Друштва

ОБАВЈЕШТЕЊЕ

Факултет за привредни развој Независног универзитета Бања Лука обавјештава да ће кандидат, дипломирани економиста за менаџмент, Недељко Кнежевић јавно бранити магистарску тезу под називом:

"Стратегијско планирање у функцији ефикаснијег управљања локалним развојем"

Одбрана ће се одржати у сриједу, 28.12.2011. године, са почетком у 10 часова на Факултету за привредни развој, Вељка Млађеновића 12е (код Градског олимпијског базена).

Заинтересовани могу погледати магистарску тезу у Деканату Факултета за привредни развој, на истој адреси сваки радни дан од 10 до 15 часова.

Послије оптужби професора за педофилију

ФОТО: АРХИВА

Технолошка школа Бањалука

Дисциплински поступак против Спасе Шакоте

Разговарао сам о свему са дјецом и њиховим родитељима. Јуче сам и од Шакоте добио писану изјаву, који све негира. Спровешћемо сву законску процедуру, рекао Перић

ПИШЕ: ГОРАН МАУНАГА
g.maunaga@glassrpske.com

БАЊАЛУКА - Послије писане пријаве ученика бањалучке Технолошке школе против професора физичког васпитања Спасе Шакоте у којој га оптужују за педофилију и бојкота његових часова, по закону сам дужан покренути дисциплински поступак против Шакоте.

Изјавио је то "Гласу Српске" директор Технолошке школе у Бањалуци Војислав Перић истичући да је рјешење за покретање дисциплинског поступка у припреми.

- Разговарао сам са дјецом и њиховим родитељима. Вечерас (синоћ) о томе би требало и да се изјасне родитељи свих 30 ученика који не желе да иду на Шакотине часове. Јуче сам од Шакоте добио писану изјаву. Он све негира. Спровешћемо сву законску процедуру - каже Перић.

У допису редакцији "Гласа Српске", који су потписали ученици и родитељи Технолошке школе, наведено је да "Шакота ученице дира за груди и не дозвољава им да носе грудњак", да им "показује фотографије голе љубавнице и свог полног органа, а ученици у фискултурној сали чују кад он са љубавницама има сексуални однос у сусједној просторији".

- Шакота се перверзно понаша, пита ученице "како се забављају и како пуше", говори им како ће и њихове маме да заврше у његовом кревету. Шакота с љубавницама има однос у фискултурној сали за вријеме наставе - стоји у допису.

Министар просвјете и културе Републике Српске Антон Касиповић је изјавио да је директору рекао да спроведе све законом прописане процедуре и да ће Министарство овој школи пружити сву потребну помоћ да би се тај проблем ријешио.

У ПРОТОКОЛУ
пријава ученика против Шакоте из 1996.

Шакота је казао да ће сазнати ко је "напаковао" цијелу причу.

Незванично, "Глас Српске" сазнаје да у школском протоколу постоји пријава групе ученика против њега из 1996. године, али тадашњи директор поводом тога ништа није предузео.

У мају 2009. године, након што је послије штрајка глађу Шакоте смијењена директор школе Слађана Вуковић, Шакота, професори Дане Бранковић, Дејан Чутура и предсједник школског синдиката Перса Требовац захтијевали су од Министарства просвјете и културе РС и смјену новог директора школе Војислава Перића и Школског одбора, наводећи да је "он продужена рука бивше директорке Вуковић".

Непосредно послије тога Шакота је због повреде радне дужности требало да добије отказ. Протести и пријетње штрајком глађу су престали, Шакота није добио отказ, а у посљедње двије године као професор физичког није имао већих ексцеса.

ИСТРАГА

Портпарол Центра јавне безбједности Бањалука Госпа Арсеновић рекла је јуче "Гласу Српске" да је по пријави о педофилији у Технолошкој школи покренута истрага.

- О том случају нећемо давати никакве коментаре све док је истрага у току - каже Арсеновићева.

Завршена реконструкција топловодне мреже у Дому здравља Власеница

Напокон загријани радијатори

ВЛАСЕНИЦА - Гријање у Дому здравља у Власеници од јуче је, на радост пацијената и запослених у тој установи, у пуном погону.

- Реконструкцијом топловодне мреже коју је финансирала Влада Републике Српске новчаном донацијом од 42.000 КМ, досадашњи систем централног гријања, који је као енергент користио мазут, замијењен је системом централног гријања на пелете - казао је директор Дома здравља Рајко Лазић.

ОБНОВА
топловодне мреже коштала 42.000 КМ

Према његовим ријечима, ријеч је о енергенту који је знатно економичнији и јефтинији, што за ову установу није безначајно с обзиром на то да имамо озбиљне финансијске проблеме. Драго нам је што су радови напокон завршени и дугујемо захвалност грађанима Власенице и нашим радницима на стрпљењу, јер је било дана када због ниских температура заиста није било лако пружати здравствене услуге грађанима - рекао је Лазић.

Директор Лазић подсјећа да је у протеклом периоду реновирана и опремљена ординација породичне медицине.

Г. П.

Рудник "Арцелор Митал Приједор" очекује приход од сто милиона

ПРИЈЕДОР - Рудник "Арцелор Митал Приједор" ову пословну годину требало би да заврши са приходом већим од сто милиона марака, што је за 40 милиона марака више него лани, изјавио је јуче агенцијама директор овог предузећа Младен Јелача.

- Произвели смо 1.850.000 тона жељезне руде, што је за седам одсто више од плана, а за 30 одсто више него лани - рекао је Јелача на конференцији за новинаре у Приједору.

Он је навео да је отпремљено 1.750.000 тона руде, те да разлика од 100.000 тона у односу на произведену количину није отпремљена због штрајкова радника "Жељезница Републике Српске".

Непрофесионално понашање бившег предсједника Скупштине општине Прњавор

Жунић пријетио дописнику "Гласа" да ће га разбити

Послије пријетњи Жунић лупао стакленом боцом, кренуо према новинару и упутио му нове увреде, захтијевајући да престане фотографисати у скупштинској сали

ПИШЕ БРАНЕ РАДУЛОВИЋ
radulovic@blic.net

ПРЊАВОР - Уколико не престанеш сликати, разбићу и тебе и фотоапарат. Тим ријечима обратио се одборник ПДП-а Брано Жунић у понедјељак увече у прњаворској скупштинској сали дописнику "Гласа Српске".

Кренуо је према новинару и упутио му оштрим гласом нове пријетње и увреде, захтијевајући да престане фотографисати у скупштинској сали. Овај инцидент се догодио када је Жунић имао свој десетоминутни "шоу", грубо ометајући нормалан ток сједнице. Када је у 18 часова предсједник СО Горан Земун рекао да ће сједница трајати још неко вријеме како би дневни ред био приведен крају, Жунић је почео да лупа стакленом чашом и флашом од киселе воде.

Лупао је пред микрофоном испред себе, а када је уређај искључен, Жунић није одустајао од стварања буке. На тај начин желио је да прекине засједање, јер је претходно било договорено да сједница траје до 18 часова. Упућујући опомену Жунићу, Земун је рекао да вјерује да "неће требати звати полицију да успостави ред у сали", али ни то није уозбиљило одборника ПДП-а.

Нервозни Жунић, који је недавно смијењен са функције предсједника Скупштине, покушао је по завршетку сједнице да из скупштинске сале одстрани портпарола Кабинета начелника општине Лидију Калењук-Милијаш. Догодило се то када су представници странака давали изјаве за медије, али је Жунић процијенио да портпаролу није ту мјесто. Она је ипак остала у сали јер је њен посао и информисање са сједница СО на општинском порталу.

Тренутак прије напада Жунића на новинара ФОТО: Б. РАДУЛОВИЋ

ОДБОРНИЦИ
се потукли

- Нема оправдања за Жунићево понашање. За само једно веће на свом радном мјесту у Скупштини направио је три прекршаја. Настојаћемо да у сали имамо максималну безбједност свих присутних - рекли су у скупштинском руководству.

"Јунак" неславне сједнице показао је и својеврсну дозу "заборавности". На питање једног од новинара због чега је пријетио дописнику "Гласа Српске" Жунић је демантовао пријетње које је изрекао петнаестак минута раније.

- Не сјећам се да сам пријетио. Само сам позвао новинара да ми се не врзма иза леђа и да угрожава моју безбједност - рекао је Жунић изазивајући смијех присутних чудним образложењем инцидента, покушавајући да себе представи као жртву вербалног напада и пријетњи.

Скандалима на сједници Скупштине општине Прњавор нигдје краја, а јуче је због туче морала да реагује и полиција.

Одборник ДНС-а Слободан Рудоњић ударио је у скупштинском холу, током паузе, одборника СДС-а Бранка Шикањића.

- Рудоњић ми је пришао и ударио ме шаком у лице. Био сам шокиран, зграбио пепељару и појурио за нападачем, али одборници су ме спријечили да га ударим - рекао је Шикањић и додао да ничим није изазвао такво понашање Рудоњића.

Инцидент су осудили представници странака. Када су се страсти смириле, Рудоњић се извинио Шикањићу и удаљио се из сале, при чему је одбио да коментарише случај.

Учеснике досад незапамћеног инцидента саслушала је прњаворска полиција, а сједница је прекинута.

СТАРИ МАНИРИ

У претходном скупштинском мандату Жунић је "окупирао" говорницу у сали. Није био задовољан одговором на одборничко питање које је поставио тадашњем начелнику Влади Живковићу, па је остао за говорницом, истичући да се неће удаљити док не добије одговор на своје питање. Интервенисало је и скупштинско обезбјеђење, али је Жунић остао упоран, па је тако узроковао ванредну паузу на сједници.

Реализован пројекат Владе РС и Краљевине Норвешке

Отворена зграда Основног суда

МОДРИЧА - Реконструисана и дограђена зграда Основног суда у Модричи, за шта су Влада РС и Краљевина Норвешке заједнички уложиле око милион марака, отворена је јуче, јавиле су агенције.

- Влада Српске у посљедњих пет година уложила је готово 53 милиона КМ у судове, правобранилаштва, тужилаштва и затворе у Српској, чиме су обезбијеђени добри услови за професионалан, независан и ефикасан рад правосудног система у РС - рекао је предсједник Владе РС Александар Џомбић.

Норвешки амбасадор Ан Вибек Лило истакла је да је влада Норвешке опредијељена да у БиХ посебну пажњу посвети сектору правосуђа. Она је нагласила да је нови простор квалитетом у категорији судова у земљама ЕУ.

УЛОЖЕНО
око милион КМ

Предсједник Високог судског и тужилачког савјета БиХ (ВСТС) Милорад Новковић изразио је задовољство добром сарадњом ове институције и Владе РС.

Послије Источног Сарајева, Суд у Модричи је други чије су просторије сниране послије споразума Владе РС и ВСТС-а.

Предсједник модричког Суда Зденко Вранић рекао је да је реновирано 1.011 квадрата објекта и надограђен спрат и поткровље укупне површине 409 квадратних метара.

Кишна канализација

Џомбић је истакао да је Влада РС издвојила у протекле четири године око 34 милиона КМ за развој општине Модрича.

- У идућем периоду, у сарадњи са општином, настојаћемо да обезбиједимо додатних 2.600.000 КМ за изградњу кишне канализације у граду и опремање нове зграде основне школе у приградском насељу Модрича пет - рекао је Џомбић.

Начелник Модриче Младен Крекић рекао је да је изградња сливно-кишне мреже приоритет у сљедећој години.

Мјешовити холдинг "Електропривреда Републике Српске", Требиње
Зависно предузеће Рудник и Термоелектрана Гацко,
акционарско друштво, Гацко
Број: 01- СА- 9717
Гацко, 13.12.2011. године

На основу члана 268. став 1. тачка а) Закона о привредним друштвима и члана 30. став 3. и 4., члана 43. тачка 4. Статута ЗП Рудник и Термоелектрана Гацко, АД Гацко, члана 8. Пословника о раду Скупштине акционара ЗП Рудник и ТЕ Гацко, АД Гацко и Одлуке о сазивању Скупштине АД број: 01-НО-9462/10 од 13.12.2011. године, Надзорни одбор ЗП Рудник и ТЕ Гацко АД Гацко

С А З И В А
Трећу ванредну сједницу Скупштине акционара
ЗП Рудник и Термоелектрана Гацко, АД Гацко

Трећа ванредна сједница Скупштине акционара ЗП Рудник и Термоелектрана Гацко, АД Гацко одржаће се у великој сали Предузећа у Гацку дана **29.12.2011. године (четвртак) са почетком у 12 часова.**

За сједницу се предлаже сљедећи

Д Н Е В Н И Р Е Д:

1. Разматрање и усвајање Извјештаја Комисије за гласање,
2. Доношење Одлуке о избору предсједавајућег Скупштине акционара,
3. Разматрање и усвајање Записника са II (друге) ванредне сједнице Скупштине АД
4. Разматрање и усвајање Плана пословања за период 2012 - 2014. година
5. Разматрање и усвајање Плана пословања за 2012. годину у оквиру трогодишњег плана пословања за период 2012 - 2014. година,
6. Разматрање и усвајање Одлуке о измјенама и допунама Статута ЗП Рудник и ТЕ Гацко, АД Гацко,
7. Разматрање и усвајање Одлуке о утврђивању накнаде за рад чланова Надзорног одбора и Одбора за ревизију у ЗП Рудник и ТЕ Гацко
8. Текућа питања

У случају да се засједање Скупштине акционара у недостатку кворума, **не одржи 29.12.2011. године (четвртак), поновљена ће се одржати 5.I.2012. године (четвртак)** у исто вријеме, на истом мјесту и са истим дневним редом.

Право да учествују у раду засједања Скупштине имају сви акционари лично или заступани по пуномоћнику. Пуномоћ за заступање акционара на првом, односно поновљеном засједању Скупштине мора бити овјерена од стране надлежног органа.

Уговор о удруживању гласова акционара и заједничком пуномоћнику мора бити овјерена од стране Суда. Потпис писмене изјаве акционара који се опредијелио да гласа писменим путем мора бити овјерен од стране надлежног органа.

Увид у приједлог материјала који се налазе на дневном реду заказане Скупштине може се извршити сваког радног дана у просторијама Управе (канцеларија Синдиката и Правне службе) у времену од 7 до 15 часова. Позивају се сви акционари: физичка и правна лица, да лично или путем пуномоћника, односно гласањем писменим путем, узму учешће у раду засједања Скупштине акционара ЗП Рудник и ТЕ Гацко, АД Гацко. Позив акционарима правним лицима доставља се и посредством поште са материјалима.

НАДЗОРНИ ОДБОР
Предсједник
Бранко Грк, дипл. инж. ел. с.р.

Сјећање на погинуле Србе код Братунца

Парастос страдалим жртвама у Бјеловцу

БРАТУНАЦ - У Бјеловцу код Братунца данас ће бити обиљежена 19. годишњица страдања 109 српских цивила и војника из овог и сусједних села Лозничка Ријека и Сикирић. Из општинске Борачке организације саопштено је да ће тим поводом у цркви Светог пророка Илије бити служен парастос за све настрадале мјештане, од којих су муслиманске снаге, предвођене ратним командантом Насером Орићем, упале у ова села и починиле масакр над женама, дјецом и старцима.

- У Бјеловцу и околним селима почињени су стравични злочини над цивилима, али, нажалост, још нико није одговарао за то - рекао је Ранкић.

К. Ћ.

Шумско газдинство "Сјемећ"

Предузеће остварило милионску добит

Шумско газдинство "Сјемећ" ФОТО: АРХИВА

РОГАТИЦА - Шумско газдинство "Сјемећ" из Рогатице у току 11 мјесеци ове године остварило је 1.094.851 КМ добити, јавиле су агенције.

Технички директор овог газдинства Марко Томовић рекао је да су приходи били 8.079.174 КМ, а расходи 6.984.323 КМ.

Према његовим ријечима, локалној заједници је издвојено 762.722 КМ у складу са Законом од продаје шумских дрвних сортимената, а у биолошке и остале инвестиције уложено је 579.692 КМ.

Томовић је истакао да је у овом периоду укупно одсјечено 75.226 метара кубних четинара и лишћара, те да је план остварен са 109 одсто. Четинара је одсјечено 57.847 метара кубних, а лишћара 17.380 метара кубних.

Он је напоменуо да је пошумљено 53,30 хектара голети и засађено 133.270 садница смрче и бијелог бора, док је 20 хектара попуњено са 50.000 комада садница смрче и бијелог бора.

Скупштина општине Бијељина

За збрињавање Рома 100.000 КМ

Треба ријешити проблем просјачења ФОТО: АРХИВА

БИЈЕЉИНА - Општина Бијељина издвојила је 100.000 марака за помоћ стамбеном збрињавању Рома, али није довољно учињено на рјешавању проблема просјачења и злоупотребе дјеце, изјавио је извршни директор Удружења грађана за промоцију образовања Рома "Отахарин" Драган Јоковић, јавиле су агенције.

Он сматра да значајни помаци нису учињени у питању образовања Рома, иако се путем различитих едукација ради на подизању свијести Рома када је ријеч о овом сегменту живота.

- Родитељи траже разне изговоре да дјецу не шаљу у школу, исто као што траже и изговоре да дјецу шаљу на улицу и присиљавају на просјачење - рекао је Јоковић.

Педагог-психолог из Центра за социјални рад Милан Стојановић каже да је просјачење Рома нешто мање изражено у односу на претходне године, као и проценат дјеце која долазе из Србије и других градова БиХ.

ФОТО: ГЛАС СРПСКЕ

Ученици другог пет у Церу

Исправност воде у школским објектима у Зворнику

Загађена вода у 15 основних школа

У половини школских објеката у зворничкој општини вода није исправна за пиће, док у једној школи због суше уопште нема воде. Надлежни снимили стање на терену и предузимају мјере за санацију

ПИШЕ: СЛОБОДАНКА САВИЋ
krozrs@glassrpske.com

ЗВОРНИК - У 15 од 30 школских објеката у зворничкој општини вода је неисправна за пиће, потврдио је начелник Одјељења за привреду, пољопривреду и друштвене дјелатности у општини Зворник Милан Цвјетиновић.

У њима наставу похађа око 700 од укупно 6.000 ученика, колико их има у општини Зворник.

- Ради се о школама у Пилици, Ораовцу, Петковцима, Каменици, Крижевићима, Кисељаку, Снагову, Зелињу, Скочићу, Церу, Сјенокосу, Локању, Барама, Малешићу и Лијешњу. Проблем воде у школама које се не снабдијевају из градског водовода је врло тешко ријешити на дуге стазе, јер су школе прикључене на сеоске водоводе који се замуте приликом већих падавина, а чији се базени ријетко чисте - рекао је Цвјетиновић напоменувши да школа у Тршићу, која има свој бунар, нема воде због дугог сушног периода, те да ће највјероватније морати да продубе бунар.

ОД 6.000 ученика, вода неисправна за 700 ђака

"Глас Српске" је о овој теми писао и прије мјесец, а у међувремену је АД "Водовод и комуналије" снимило стање на терену и предложило мјере за санирање стања.

Напоменувши да ће овај проблем бити трајно ријешен у школама у Кисељаку и Скочићу изградњом водоводног система "Сјевер", директор "Водовода и комуналија" Јован Томић истакао је да ће идуће седмице предузети потребне мјере за санацију стања.

Флашице

Ученици другог пет разреда у школи у Церу навикли су да носе флашице с водом од куће. Скоро углас су, на питање учитељице шта могу да раде са водом из чесме у школи, рекли да не смију да је пију, али да могу опрати руке и прибор за ликовно.

- У четири школе са укупно око 50 ученика питање воде за пиће ријешићемо помоћу апарата с водом, тзв. "water coolera". У осталим школама ћемо извршити механичко чишћење и хлорисање свих базена, али то даје тренутни ефекат. Наш приједлог је да се, као трајније рјешење, у идућем периоду уграде УВ лампе које би воду чистиле од механичких нечистоћа и микробиолошки је стерилисале - рекао је Томић.

У саставу челопечке Основне школе "Десанка Максимовић" налази се седам школских објеката и само у два вода је исправна за пиће.

- Школе у Петковцима и Церу су прикључене на сеоске водоводе гдје ми, практично, не можемо ништа учинити да ствари крену набоље. Школа у Кржевићима има свој бунар и прошле године је обављена његова заштита, али вода опет није исправна. Највећи нам је, ипак, проблем у школи у Ораовцу гдје и нема довољно воде, а и оно што има, није исправно за пиће. Школа има сопствени базен који је стар преко 20 година и покушавали смо да рјешавамо проблем на разне начине, али трајно сами не можемо - истакла је директор школе "Десанка Максимовић" Сања Танацковић.

Директор Републичке управе ЦЗ Милимир Додер у Требињу

Уништавање мина на другом мјесту

ТРЕБИЊЕ - Биће одређена нова локација за уништавање минско-експлозивних средстава које је до сада вршено на бившем војном стрелишту у рејону Зубаца. Ово је јуче у Требињу изјавио директор Републичке управе Цивилне заштите Милимир Додер и додао да је ова одлука донесена на захтјев мјештана села Граб, који тврде да им од детонација пуцају куће.

- Скупштини општине Требиње упутили смо захтјев да нађе нову, безбједну за околину локацију за уништавање минско-експлозивних средстава прикупљених на територији ове општине - рекао је Додер.

Ипак, он тврди да објекти мјештана Граба нису могли бити оштећени од детонација, јер су уништаване мале количине уз употребу око седам килограма експлозива.

МЈЕШТАНИ тврдили да су им детонације оштетиле куће

Милимир Додер

- Ова локација није случајно изабрана ни прије 12 година од када ми радимо на том терену, јер су је раније користили SFOR и војска тадашње Југославије" - рекао је Додер, истичући да и у осталим општинама Републике Српске постоји проблем локације за уништавање минско-експлозивних средстава. Додер је нагласио да је Републичка управа Цивилне заштите прије два мјесеца свим локалним заједницама упутила писмене захтјеве за изналажење нових, адекватних локација за уништавање убојитих средстава.

Мјештани села Граб на Зупцима код Требиња тврдили су да им детонације од уништавања неексплодираних убојитих средстава наносе штету на кућама. Мјештанин Радован Спајић је рекао да је у протекле двије године два пута обнављао кућу која је испуцала од јаких детонација.

Р. М.

МИНЕ

Милимир Додер каже да је до сада у РС уништено 235.000 комада минско-експлозивних средстава, 11.800 мина, а очишћено је око 4.380.000 метара квадратних мина.

Рајко и Ковиљка Самарџић проводе живот у слози и љубави

Шест деценија заједно у добру и злу

Рајко и Ковиљка још препричавају тренутке првог сусрета, вјеридбе, вјенчања... У љубави и уз разумијевање градили су кућу, подизали дјецу и послије шездесет година заједништва кажу да су успјели

ПИШЕ: СРЕТЕН МИТРОВИЋ
krozrs@glassrpske.com

РОГАТИЦА - Кад смо се узели нисам имао ни пуних 20 година, а моја Ковиљка тек је била ушла у седамнаесту. У мојој кући је требало млађе женско, а Ковиљки је досадио "добровољни" рад на ондашњим омладинским и другим радним акцијама, па су то били разлози да убрзамо наше вјенчање, прича Рајко Самарџић (80) из Сељана код Рогатице.

Прво вијђење Самарџићи, који су у срећном браку већ 60 година, договорили су код Ковиљкине (76) тетке Јање Васиљевић у Сељанима.

- Ја дјевојчица, а он гледан млад момак, одслужио војску и брзо ме "убиједи". Млада, луда и узех биљегу која се састојала од златног прстена. Слиједила су још два-три вијђења и ево ти његових код мојих родитеља да ме просе - прича Ковиљка.

ПОСЕБНО поносни на својих троје дјеце

И чика Рајка сјећање добро служи. Одслужио је, каже, војни рок 10. децембра 1951. године, а оженио се већ на Савиндан сљедеће године. Основни разлог је био да помогне мајци, која је послије удаје три кћери, остала сама да опслужује сина Рајка, мужа и Рајковог млађег брата.

- Кад сам први пут видио Ковиљку, одмах ми је освојила срце. Заљубио сам се "до ушију" и брзо јој понудио брак. Била је мало збуњена.

Рајко и Ковиљка Самарџић

ФОТО: С. МИТРОВИЋ

Стицао се утисак да сумња у озбиљност моје намјере, али је ипак узела биљегу, некакав прстенчић, и то је био разлог да убрзо пођемо до Мишевине да је затражимо од њених родитеља - присјећа се чика Рајко.

Све је ишло на брзака и сватови из Сељана, теретним камионом, пошли су до Месића, одатле "ћиром" до жељезничке станице Дуб недалеко од Устипраче, а онда пјешке уз "рижу" између Градине и Цвијетњака као дијела стрмог кањона Праче са лијеве стране ријеке до Мишевине. На исти начин био је и повратак. Свадба у Сељанима и наставак заједничког живота, прича Рајко, а Ковиљка одобрава.

- Био је то лијеп, али и тежак период нашег живота. Лијеп због тога што смо били млади и што нам није ништа било тешко. У љубави и уз обострано разумијевање кућили смо и градили кућу, подизали дјецу и рјешавали и најтеже животне проблеме. Радост рођења дјеце доживјели смо већ почетком фебруара 1953. године. Родио нам се првенац Зоран. Слободана смо добили у јуну сљедеће, а кћерку Зорицу пред крај 1955. године - прича Ковиљка.

Као вјечита домаћица, Ковиљка је носила највећи терет у породици. Уз бригу о троје дјеце, бринула је и о свекру Јови и свекрви Даници, али и о обради 35 дунума земље, јер је Рајко отишао у "државни" посао. Радио је као путар од јутра до мрака у Управи путева у Рогатици почев од 1954. до 1960., а онда, послије положеног возачког испита, као возач прелази у "Сарајево-путеве" гдје је остао до пензионисања 1987. године.

Док је Рајко одржавао, градио и модернизовао путеве широм горњедринске и сарајевско-романијске регије, Ковиљка је чувала кућу и одржавала имање.

- Када се осврнемо на наших 60 година заједничког живота, са задовољством можемо казати да смо успјели. Посебно смо поносни што смо на пут извели и у свијет послали наше троје дјеце. Слободан нам је догурао до звања доктора економских наука. И Зоран је завршио економски факултет у Београду, а наша мезимица Зорица, сада пензионер у Горњем Милановцу, била је угледни медицински радник. Имамо петоро златне унучади и једног праунука, нашу јабуку Николу, од Зорановог сина Немање.

ЖАЛОСТ ЗА УНУКОМ

Имали су Ковиљка и Рајко и шесто унуче, Луку од сина Слободана. Нажалост, кад је имао девет година страдао је у саобраћајној несрећи пред крај 1991. године у Горњем Милановцу. Од те трагедије, кажу, никад се нису опоравили и са великом раном на срцу отићи ће на онај свијет.

Дјечији хор "Мали Вилењак" из Приједора окупља 55 дјеце

Пјевају и малишани од три године

ПРИЈЕДОР - Да за учење пјевању никад није рано могу да потврде чланови Дјечијег хора "Мали Вилењак" из Приједора, који окупља 55 малишана од три до седам година.

Један од руководилаца овог малог хора Горан Вулета истиче да му је послије рада са одраслима, пјевање са малишанима одмор, али и велика обавеза. Додаје да мали Приједорчани са нестрпљењем чекају часове пјевања.

- Ентузијазам са којим они два пута седмично долазе да заједно пјевамо даје нам додатну енергију јер од овог посла немамо готово никакве материјалне користи - казао је Вулета.

За пјевање у хору родитељи малишана мјесечно издвајају десет марака, што је далеко повољније од чланства у неком спортском клубу или плесној секцији.

Пјевачи "Малог Вилењака"

ФОТО: С. ТАСИЋ

- Тај новац нам послужи да бисмо их једном мјесечно почастили соковима и слаткишима, што су увијек најљепши тренуци нашег дружења. Када остатак подијелимо нас троје учитеља, не остане нам готово ништа - рекао је Вулета.

МЈЕСЕЧНА чланарина у хору десет марака

Ови мали хористи су већ наступали у Дјечијем вртићу "Радост" и на јавном дочеку Дјечије нове године на тргу, на годишњем концерту музичке школе, а испланирали су наступе и за предстојеће новогодишње свечаности. Репертоар су им углавном дјечије пјесме, мада су пред њима и озбиљнији задаци као што је пјевање и на страним језицима.

Хор од 55 чланова воде професори Музичке школе "Саво Балабан" из Приједора Горан Вулета, Весна Мршић-Турудија и Бранка Вулета.

С. Та.

Родитељи - Док трају пробе, родитељи често ометају дјечије пјевање тако што чекају у ходницима или вире кроз прозоре учионице. Имали смо и родитељски састанак како бисмо родитеље увјерили да без разлога брину и да нам дозволе да са клинцима радимо - каже Вулета.

Вијести

Бијељина

Стоп крађи гријања

БИЈЕЉИНА - Бијељинска "Градска топлана" почиње идуће седмице акцију сузбијања нелегалних прикључака, односно "крађе гријања", најавио је директор овог предузећа Миленко Вићановић, јавиле су агенције.

Он је навео да је с циљем наплате заосталих дуговања потрошача, која износе 163.000 КМ, почела да се примјењује непопуларна мјера утуживања грађана.

- Јуче смо послали тужбе за око 30 неплатиша које ће им идућих дана бити уручене поштом, а свакодневно ћемо слати од двије до три тужбе - рекао је Вићановић.

Он је додао да у протекла два мјесеца, од када је почела сезона гријања, котлови раде пуним капацитетом и да је температура у просторијама око 24 степена.

Соколац

Буџет на јавној расправи

СОКОЛАЦ - Нацртом буџета општине Соколац у сљедећој години планирани су приходи у износу од 5.283.350 марака.

Планирана висина пореских прихода је 3.570.214 КМ, непореских 1.626.130 КМ, док је расходовна страна буџета планирана у висини од 4.517.278 КМ. Општински грант износи 621.715 КМ, јавиле су агенције.

Од продаје земљишта општина намјерава да приходује 60.000 марака, док је са вишег нивоа власти планиран приход од 22.500 КМ. Накнада за коришћење шума и шумског земљишта обухвата 57 одсто непореских прихода.

Котор Варош

Библиотеци 3.819 КМ

КОТОР ВАРОШ - За обнову књижног фонда которварошке Народне библиотеке у току 2011. године издвојено је 3.819 КМ, каже директор библиотеке Саида Рицал.

Према њеним ријечима, осим куповине нових наслова, све већи број читалаца дарује своје књиге. У овој години су Которварошани Филип Перишић, Вукашин Шебић и Жељко Петровић поклонили Народној библиотеци више од 100 књига. Фонд которварошке Народне библиотеке броји 23.356 књига, а почела је електронска обрада књижног фонда.

Бизнис

Забринутост држи цијену нафте испод 98 долара

ЊУЈОРК/ЛОНДОН - Цијене сирове нафте јуче су се на тржишту задржале испод 98 долара за барел под притиском очекивања да дужничка криза у еврозони успори економски раст у том монетарном блоку, а тиме и тражњу нафте, преносе агенције.

Међународна агенција за енергетику (IEA) је снизила прогнозу раста свјетске тражње нафте у 2012. за чак 200.000 барела дневно и указала да ће раст тражње нафте износити скромних 700.000 барела дневно.

Агенција "Фич" о привреди

Снижена прогноза свјетског раста

ЊУЈОРК - Агенција за одређивање кредитног рејтинга "Фич" објавила је најновију прогнозу раста свјетске привреде у сљедећој години, према којој очекује да ће раст успорити на 2,4 одсто усљед јачања тржишних тензија и ризика од неповољног развоја ситуације.

У саопштењу агенције "Фич" се наводи да је прогноза глобалног раста за 2012. смањена на 2,4 одсто са раније прогнозе од 2,7 одсто, док је она за 2013. снижена на три са 3,1 одсто, пренијеле су агенције.

"Фич" је додао да су тензије на тржишту и даље високе.

"Вол стрит журнал"

Централна банка БиХ спремна на најгоре

ЊУЈОРК - Новинари угледног "Вол стрит журнала" похвалили су активности Централне банке БиХ с гувернером Кемалом Козарићем на челу, који је недавно изјавио да би БиХ, у случају нежељеног сценарија пропасти евра, тражила могућност везивања КМ уз неку другу валуту и да би то поново била њемачка марка, преносе портали.

- Функционери Централне банке у БиХ, чија је конвертибилна марка тренутно везана за евро, могу се пребацити на било коју другу конвертибилну валуту догоди ли се распад евра. Прије увођења евра функционери у БиХ су до 2002. године своју КМ везивали за њемачку марку, па се очекује да тако буде и у случају да дође до напуштања евра - пише "Вол стрит журнал".

Недовољно искориштен енергетски потенцијал

БиХ има потенцијал за лидерство на Балкану

САРАЈЕВО - БиХ би могла да буде највећи и најпрофитабилнији извозник енергије у југоисточној Европи, а енергетски сектор би могао генерисати више прихода за земљу, привући улагања, јачати индустријски развој и служити као модел уносног посла за привреду, оцијенила је Делегација Европске уније у БиХ, пренијеле су агенције.

На медијском брифингу о активностима ЕУ у области енергије, који је у Сарајеву организовала Делегација ЕУ у БиХ, истакнуто је да БиХ због недовољне искоришћености енергетских потенцијала континуирано губи значајан профит.

Изражено је изненађење да БиХ, с обзиром на сав расположиви енергетски потенцијал, нема стратегију у овој области, која би, између осталог, дала податке о могућностима улагања у енергетски сектор, а указано је и на комплексност институционалног оквира у овој области.

Свијет берза

FTSE 100 INDEX MEMBERS

Назив компаније	Цијена	Промјена
LLOYDS BANKING	25.05	2.54
ROYAL BK SCOTLAN	20.84	1.36
VODAFONE GROUP	175.95	1.62
BARCLAYS PLC	180.75	-0.39
BP PLC	452.65	1.82

DOW JONES INDUS. AVG MEMBERS

Назив компаније	Цијена	Промјена
BANK OF AMERICA	5.45	-4.72
GENERAL ELECTRIC	16.46	-2.26
INTEL CORP	24	-4.04
CISCO SYSTEMS	18.53	-1.85
PFIZER INC	20.39	-0.83

Представници Владе РС посјетили Рафинерију уља у Модричи

Посјета Рафинерији у Модричи

Успјешна приватизација нафтног сектора

Укупан приход Рафинерије уља у овој години биће око 75.000.000 КМ. Резултати ће бити најбољи у 57 година дугој историји Рафинерије, нагласио Дугић

МОДРИЧА - Приватизација нафтног сектора у Републици Српској обављена је успјешно, а резултати које постиже модричка Рафинерија уља потврђују да је Влада РС нашла доброг стратешког партнера, изјавио је јуче у Модричи премијер Српске Александар Џомбић.

Он је послије посјете Рафинерији уља у Модричи и разговора са менаџментом овог предузећа, изразио задовољство резултатима које постиже модрички произвођач моторних уља и индустријских мазива, као и укупном активношћу "Нестро групе", чији је већински власник руска компанија "Зарубежњефт", пренијеле су агенције.

Генерални директор Рафинерије уља Перо Дугић рекао је да су предсједник и потпредсједник Владе РС Александар Џомбић и Церард Селман информисани да ће укупан приход Рафинерије уља у овој години бити око 75.000.000 КМ.

ПРЕРАЂЕНО
82.000 тона базне уљне сировине

- Резултати ће бити најбољи у 57 година дугој историји Рафинерије - нагласио је Дугић.

Према његовим ријечима, до јуче су прерађене 82.000 тона базне уљне сировине из Рафинерије нафте у Броду. До краја године биће прерађено планираних 85.000 тона базне уљне сировине и 14.000 тона моторних уља и индустријских мазива чиме ће бити остварена укупна прерада и производња 99.000 тона свих производа Рафинерије.

Дугић је навео да је планом за идућу годину предвиђено да буде прерађено базних сировина у количини од 90.000 тона и произведено и пласирано готових производа у количини 20.000 тона.

- Рафинерија уља има неколико развојних пројеката за будући период. Почела је реализација пројекта новог постројења за производњу индустријских и моторних мазива капацитета 40.000 тона. Послије тога слиједи изградња линије за производњу хидрокрекованих, односно хидроизомеризованих базних уља у "Уљном комплексу" рафинерија нафте у Броду и уља у Модричи капацитета 200.000 тона. Планирано је да овај пројекат буде завршен до краја 2013. године - истакао је Дугић.

ПРЕУЗИМАЊЕ OMV-а

Директор "Оптима групе" Сергеј Белов рекао је да је "Оптима група" добила понуду за преузимање продајних објеката аустријске компаније OMV. Он је навео да се понуда OMV-а односи на комплетну имовину OMV-а у Хрватској и БиХ.

- Понуда је веома озбиљна и у "Оптима групи" о њој озбиљно размишљамо - истакао је Белов.

Међувладин споразум 26 чланица ЕУ о пооштравању фискалних прописа у марту 2012.

Нова Европа родиће се до марта

СТРАЗБУР - Међувладин споразум 26 чланица Европске уније о пооштравању фискалних прописа биће финализован до марта 2012. године, изјавио је јуче предсједник Европског савјета Херман ван Ромпеј.

Он је додао да ће процјена адекватности планираних 500 милијарди евра вриједних комбинованих фондова за спасавање чланица зоне евра такође бити комплетирана до марта, пренијеле су агенције.

Циљ такозваног фискалног договора је да се омогући строже надгледање буџетске потрошње чланица ЕУ, како би се спријечило понављање дужничке кризе у еврозони.

ЗАХТЈЕВ
Британије могао би да наштети тржишту

Предсједник Европске комисије Жозе Мануел Барозо упозорио је да би захтјев Британије на прошлоседмичном самиту ЕУ за специјални третман финансијских услуга могао да нанесе штету заједничком тржишту тог блока.

- Уједињено Краљевство, у замјену за свој пристанак, тражи специјални протокол за финансијске услуге, што угрожава интегритет унутрашњег тржишта ЕУ. То онемогућава постизање компромиса - рекао је Барозо.

Он је додао да само међувладин споразум који ће бити постигнут међу 26 чланица ЕУ неће бити довољан и да чланице такође морају да поново успоставе економски раст и повећају запошљавање.

Британски премијер Дејвид Камерон, који је претрпио највише критика због противљења плану спасавања евра, изашао је пред парламентарне заступнике у својој земљи како би оправдао своје поступке.

- Отишао сам у Брисел с једним циљем - да заштитим британске националне интересе, и то сам и урадио - поручио је он.

Русија

Руски амбасадор у ЕУ Владимир Чижов рекао је да Русија разматра могућност обезбјеђивања средстава путем ММФ-а за помоћ у борби против дужничке кризе у еврозони.

Бајатовић промовише "Србијагас" у САД

ВАШИНГТОН, НОВИ САД - Генерални директор "Србијагаса" Душан Бајатовић представио је у Вашингтону потенцијале те компаније пословодствима америчке Експорт импорт банке.

Истовремено, са потенцијалима "Србијагаса" упознати су и представници енергетске компаније "Џенерал електрик", саопштио је "Србијагас", пренијеле су агенције.

Бајатовић предводи делегацију "Србијагаса" у вишедневној посјети САД, коју је организовала америчка амбасада у Београду, Стејт департмент и Министарство трговине.

Представљена пробна серија новог модела "Фијата"

"Српски" фијат сишао са траке

Ово је једини начин да решимо хроничну болест српске привреде, а то је спољнотрговински дефицит, јер у "Фијату" ће се производити неколико стотина хиљада аутомобила, рекао Тадић

Борис Тадић у новом моделу "фијата"

КРАГУЈЕВАЦ - Представници државног врха Србије присуствовали су јуче у Крагујевцу силаску са траке првог модела "L0" италијанског "Фијата" произведеног у Крагујевцу, преноси Танјуг.

Нови модел се и даље држи у тајности, а требало би да јавности буде представљен на предстојећем Салону аутомобила у Женеви.

Према неким незваничним информацијама, изглед "српског фијата" је најближи дизајну који је направио специјализовани милански аутомобилски часопис "Четири точка".

Предњи дио подсјећа на "тополино", а кров на "мини морис". У продаји ће се наћи у другој половини идуће године, а незванично се може чути да ће коштати око 14.000 евра.

Предсједник и премијер Србије, Борис Тадић и Мирко Цветковић, обишли су слободну зону Грошница у Крагујевцу, у којој компоненташи "Фијата" граде производне погоне гдје им је представљена пробна серија новог модела "Фијата".

У ПРОДАЈИ
у другој половини 2012. године

Тадић је изјавио, послије посјете компанији "Фијат аутомобили Србија", да је државу немогуће индустријализовати без привлачења великих компанија, а да ће производња аутомобила у Крагујевцу, заједно с кооперантским фирмама, оздравити српску привреду.

- Ово је једини начин да решимо хроничну болест српске привреде, а то је спољнотрговински дефицит, јер у "Фијату" ће се производити неколико стотина хиљада аутомобила, можда стигнемо и до 300.000, што ће зависити од развоја тржишта по окончању економске кризе - рекао је Тадић и додао да је доласком "Фијата" у Србију доведена нова технологија, а да ће радници добити прилику да се такмиче са најбољом конкуренцијом из цијелог свијета.

Тадић је изразио увјерење да ће почетак масовне производње аутомобила у Крагујевцу бити само први корак и да ће сљедећих година бити постигнуто ново убрзање српске привреде.

- Мислим да оваквим радом и конкретним делима као што су "Фијат" и "Бош" можемо да извучемо земљу из економске кризе која је јако дубока и траје деценијама - закључио је Тадић.

Цветковић је рекао да је значај инвестиције "Фијата" у Србију изузетан због њене вриједности, и због тога што је у Србију привукла читав низ других произвођача аутокомпоненти.

- Инвестиција "Фијата" је значајна и због тога што ће се возила из Србије поново појавити на светским путевима - истакао је Цветковић.

ПРОБНА СЕРИЈА

Компанија "Фијат аутомобили Србија" јуче је почела производњу пробне серије новог модела. Према незваничним информацијама, у пробној серији биће произведено између 20 и 40 аутомобила, који ће бити тестирани у "Фијатовим" испитним центрима и у друмској вожњи. Све информације о новом моделу и производњи пробне серије ФАС држе се у строгој тајности.

Берза БЛ

СЛУЖБЕНО БЕРЗАНСКО ТРЖИШТЕ

Назив емитента	Просјечна цијена	Промјена	Промет
Телеком Српске а.д. Бањалука	1,57	-0,63	185.272,56
Република Српска - стара девизна штедња 3	90,70	0,18	40.308,53
Република Српска - измирење ратне штете 5	36,98	0,35	20.920,49
Република Српска - измирење ратне штете 4	37,05	-0,03	4.620,21
Република Српска - стара девизна штедња 2	90,50	-0,55	4.608,44
Република Српска - измирење ратне штете 3	37,63	-0,95	2.914,59
Република Српска - измирење ратне штете 2	37,02	-2,63	2.221,10
Република Српска - измирење ратне штете 1	39,00	0,00	2.067,49
РиТЕ Угљевик а.д. Угљевик	0,23	0,00	1.023,79
Хидроелектране на Требишњици а.д. Требиње	0,45	-0,22	829,35
Електро - Бијељина а.д. Бијељина	0,33	0,00	132,00

ФОНДОВИ

Назив емитента	Просјечна цијена	Промјена	Промет
ЗИФ Активa инвест фонд а.д. Бањалука	3,96	0,00	0,00
ЗИФ Балкан инвестмент фонд а.д. Бањалука	3,47	0,00	0,00
ЗИФ БЛБ - профит а.д. Бањалука	3,76	0,00	0,00
ЗИФ Борс инвест фонд а.д. Бањалука	4,16	0,00	0,00
ЗИФ Еуроинвестмент фонд а.д. Бањалука	9,01	-0,66	333,37
ЗИФ Инвест нова фонд а.д. Бијељина	0,05	0,00	0,00
ЗИФ Јахорина Коин а.д. Пале	3,45	0,00	0,00
ЗИФ Кристал инвест фонд а.д. Бањалука	4,92	-1,99	2.502,83
ЗИФ Полара инвест фонд а.д. Бањалука	4,79	0,00	0,00
ЗИФ Привредник инвест а.д. Бањалука	1,70	0,00	0,00
ЗИФ Униоинвест а.д. Бијељина	0,97	0,00	0,00
ЗИФ ВБ фонд а.д. Бањалука	3,90	0,00	358,80
ЗИФ ВИБ фонд а.д. Бањалука	4,50	0,00	0,00
ЗИФ Zepter фонд а.д. Бањалука	5,37	-0,92	2.100,00

Берза Сарајево

КОТАЦИЈА ФОНДОВА

Дионичко друштво	Средњи курс	Промјена курса	Вриједност
ЗИФ БИГ ИНВЕСТ. ГРУПА ДД САРАЈЕВО	3.50	0.00	497.00
ЗИФ MI GROUP ДД САРАЈЕВО	3.88	-0.03	496.64
ЗИФ ПРОФ ПЛУС ДД САРАЈЕВО	3.40	0.03	724.20

КОТАЦИЈА ОБВЕЗНИЦА

Инвестициони фонд	Средњи курс	Промјена курса	Вриједност
ФБиХ ОБВ. РАТНА ПОТРАЖИВАЊА СЕР. Д	33.13	-0.03	1,656.50
ФБиХ СТАРА ДЕВИЗНА ШТЕДЊА СЕРИЈА Д	97.98	0.00	40,044.01
ФБиХ СТАРА ДЕВИЗНА ШТЕДЊА СЕРИЈА О	88.00	0.00	1,760.00
ФБиХ СТАРА ДЕВИЗНА ШТЕДЊА СЕРИЈА Р	73.00	0.01	2,628.00

ПРИМАРНО СЛОБОДНО ТРЖИШТЕ

Дионичко друштво	Средњи курс	Промјена курса	Вриједност
БХ ТЕЛЕКОМ ДД САРАЈЕВО	17.83	0.00	21,146.58
ЕНЕРГОИНВЕСТ ДД САРАЈЕВО	3.66	-0.07	1,939.80
ФАБРИКА ДУХАНА САРАЈЕВО ДД САРАЈЕВО	50.68	-0.02	16,161.43
ИК БАНКА ДД ЗЕНИЦА	62.50	-0.01	2,062.50
ЈП ЕЛЕКТРОПРИВРЕДА БиХ ДД САРАЈЕВО	18.35	-0.03	4,038.00
ПОСТБАНК БХ ДД САРАЈЕВО	22.50	-0.03	1,125.00
ШИПАД КОМЕРЦ ДД САРАЈЕВО	2.07	-0.06	1,035.00

Српски привредници о превазилажењу кризе

Рјешење нова извозна тржишта

БЕОГРАД - Српска привреда мора да се окрене проналажењу нових извозних тржишта и привлачењу улагања како би се изборила с другим таласом кризе, оцјењују привредници.

Оснивач и предсједник ИТМ групе Топлица Спасојевић казао је да ће претјерано ослањање на европске партнере и купце успорити раст српске економије и да Србија мора да тражи нова тржишта и партнере, преносе агенције.

Он је казао и да Србија недовољно користи сопствене потенцијале и да би морала да уђе у нови инвестициони циклус да би их искористила.

- Мора се покренути "зелени план" улагања у пољопривреду, активирати потенцијали у енергетици, а оно што је сачувано од индустрије да се ревитализује - казао је Спасојевић.

Предсједник УО компаније "Металац" Драгољуб Вукадиновић изразио је бојазан да Србија неће моћи да пронађе права рјешења, јер је криза задесила цијели свијет.

Добитник

Телеком Српске а.д. Бањалука

Цијена (КМ)	Промјена
1,57	-0,63%

Губитник

ЗИФ Кристал инвест фонд а.д. Бањалука

Цијена (КМ)	Промјена
4,92	-1,99%

KOMERCIJALNA BANKA AD BANJA LUKA

KURSNA LISTA

Kursevi iz ove liste primjenjuju se od 14.12.2011. godine.
Kursevi u konvertibilnim markama (BAM)

Zemlja	Oznaka za devize i efekt. valutu	Jedinica za devize	Kupovni za devize	Srednji za devize	Prodajni za devize
EMU	EUR	1	1.955830	1.955830	1.955830
Australija	AUD	1	1.498878	1.502635	1.506392
Kanada	CAD	1	1.442150	1.445764	1.449378
Hrvatska	HRK	100	26.017395	26.082602	26.147809
Češka R.	CZK	1	0.076110	0.076301	0.076492
Danska	DKK	1	0.262343	0.263001	0.263659
Mađarska	HUF	100	0.640935	0.642541	0.644147
Japan	JPY	100	1.901501	1.906267	1.911033
Litvanija	LTL	1	0.565032	0.566448	0.567864
Norveška	NOK	1	0.253008	0.253642	0.254276
Švedska	SEK	1	0.215323	0.215863	0.216403
Švajcarska	CHF	1	1.580348	1.584309	1.588270
Turska	TRY	1	0.791746	0.793730	0.795714
V. Britanija	GBP	1	2.305395	2.311173	2.316951
USA	USD	1	1.480115	1.483825	1.487535
Srbija	RSD	100	1.900301	1.905064	1.909827

Veselina Masleše 6, 78000 Banja Luka; Tel: 051/244-700 i 051/244-777. fax 051/244-710,
SWIFT: KOBBBA 22 E-mail: office@kombank-bl.com Web: www.kombank-bl.com

Хроника

Ухапшен због сумње да је убио оца

ТУЗЛА - Ивица Шимић (54) ухапшен је због сумње да је дрвеном летвом на смрт претукао оца Блашка Шимића (74), чије је тијело у недјељу нађено на њиви поред викендице у тузланском насељу Рапаче.

Још се поуздано не зна зашто је Ивица напао оца. Свједоци су их видјели како се свађају тог дана. Блашково тијело је лежало у локви крви поред викендице када га је пронашао Пејо Шимић.

Г. О.

Село Чобе код Маглаја

Послије свађе свекар убио снаху

МАГЛАЈ - Сафет М. (77) ухапшен је због сумње да је јуче ујутру у селу Чобе код Маглаја убио снаху Фатиму М. (41), потврђено је у полицији.

Како незванично сазнајемо, њих двоје су се посвађали јуче око 8.30 часова, послије чега је Сафет из ловачке пушке три пута погодио свекрву, која је преминула од задобијених повреда.

На мјесто убиства одмах је стигла полицијска патрола са мртвозорником који је само могао да констатује смрт Фатиме, а полиција је ухапсила Сафета. Он се јуче налазио у полицијским просторијама, а послије криминалистичке обраде требало је да буде предат у надлежност тужилаштва које ће донијети одлуку о притвору.

Г. О.

Успјех мркоњићке полиције

Приведен крадљивац "опел вектре"

МРКОЊИЋ ГРАД - Припадници Станице јавне безбједности Мркоњић Град у уторак су ухапсили Фехку Чашбића (27) из Цазина због крађе "опел вектре", власништво његовог суграђанина Енеса Салкића.

Аутомобил је украден у ноћи између понедјељка и уторка у Цазину, чија је полиција обавијестила колеге у Мркоњић Граду да се починилац креће према Републици Српској.

- Брзо смо реаговали и упутили патролу полиције на пут М-5 Кључ - Мркоњић Град. Наша "сачекуша" дала је резултат јер је Чашбић са украденом "опел вектром" у девет часова заустављен на Чађавци, гдје му је возило одузето, а он је признао крађу - потврдили су у мркоњићкој Станици јавне безбједности. Чашбић је одраније познат полицији по крађама аутомобила. Он је полицији изјавио да је намјеравао да аутомобил прода некој од откупних станица старог жељеза у Средњобосанском кантону.

С. Д.

Гранична полиција БиХ

Спријечено кријумчарење прасића

БИЈЕЉИНА - Гранична полиција спријечила је кријумчарење 232 прасета из Србије у Републику Српску на подручју Амајлија код Бијељине, саопштено је јуче из Граничне полиције БиХ.

У саопштењу се наводи да је вриједност стоке процијењена на 18.000 марака. Због сумње да се могу довести у везу са овим случајем саслушане су три особе из БиХ.

- Прасад су пронађена у два трактора и три приколице, а имала су ушне марамице Републике Србије - наведено је у саопштењу Граничне полиције БиХ.

Н. Т.

Због другостепене пресуде за покушај силовања

ФОТО: АРХИВА

Драган Паравиња у суду

Драган Паравиња биће враћен у БиХ

У Окружном суду у Источном Сарајеву 22. децембра заказано је рочиште на којем ће се расправљати о жалбама одбране и тужилаштва на пресуду којом је Паравиња осуђен на двије године и десет мјесеци затвора

ПИШЕ: ГОРАН ОБРАДОВИЋ
gorano@glassrpske.com

БАЊАЛУКА - Драган Паравиња, који је оптужен за покушај силовања и убиство Антоније Билић (17) из Дрниша, биће враћен из Хрватске како би присуствовао другостепеном поступку послије жалби на пресуду за покушај силовања почињеног на Јахорини 2002. године, потврђено је "Гласу Српске" у Министарству правде БиХ.

Рочиште је у Окружном суду у Источном Сарајеву заказано за 22. децембар а расправљаће се о жалбама одбране и тужилаштва на пресуду Основног суда у Сокоцу којом је Паравиња у јулу ове године осуђен двије године и десет мјесеци затвора због покушаја силовања.

У Министарству правде БиХ су рекли да је захтјев за изручење Паравиње послат средином прошлог мјесеца и да Хрватска мора да га изручи.

- Он је у Хрватску привремено пребачен како би могли да заврше истрагу о нестанку Билићеве. Он је ухапшен у БиХ и овдје је првостепеном пресудом осуђен на затворску казну. Ако другостепеном пресудом та казна буде потврђена, постоји могућност да се не враћа у Хрватску него да остане овдје на издржавању казне - додао је наш извор из Министарства правде.

Он је казао да ће послије другостепене пресуде бити донесена одлука да ли ће да буде враћен у Хрватску.

Србија

Изручење Драгана Паравиње тражи и Србија, гдје је правоснажно осуђен на четири године и шест мјесеци затвора због силовања и покушаја силовања. Паравиња је ухапшен 26. јуна ове године послије филмске потраге на подручју Српца, гдје се крио код родбине послије бијега из Хрватске.

ПОСТОЈИ могућност да Паравиња остане у затвору у БиХ

Државно тужилаштво у Шибенику је послије вишемјесечне истраге половином новембра подигло оптужницу против Паравиње, а на терет му је стављено убиство и покушај силовања Билићеве и тада му је продужен притвор за два мјесеца.

Према наводима у оптужници, Драган Паравиња је 7. јуна ове године око десет часова на путу Сплит - Дрниш управљао камионом из смјера Сплита према Загребу, а код моста на ријеци Чиколи угледао Билићеву која је стопирала и повезао је. Он је у једном тренутку стао са намјером да силује Антонију Билић. У томе није успио па је, да то прикрије, убио Билићеву, одвезао је до језера Брљан на ријеци Крки и бацио њено тијело преко ограде у ријеку. Тијело нестале Билићеве још није пронађено и за њим се и даље трага.

Њему се ставља на терет и да је 28. јуна прошле године на јужном дијелу Сплита код бензинске пумпе "Лукоил" у камион примио дјевојку из Омиша (25). Он је и њу у једном тренутку такође покушао силовати, али у томе није успио па је неколико часова касније пустио.

ИЗ СУДНИЦЕ

Пљачкашу продавница три године затвора

ПИШЕ: НЕБОЈША ТОМАШЕВИЋ
ntomasevic@glassrpske.com

БАЊАЛУКА - Ђорђе Ценић (24) из Бањалуке осуђен је јуче у бањалучком Окружном суду на три године и два мјесеца затвора због једног разбојништва и два покушаја разбојништва на подручју Бањалуке.

Њему је изречена и мјера обавезног лијечења од зависности од алкохола и дроге.

Пресуду је изрекло вијеће којем је пресједавала судија Олга Малешевић. Претходио јој је споразум који је Ценић у присуству адвоката Слободана Перића закључио са Окружним тужилаштвом.

Према наводима у пресуди, Ценић је пријетећи ножем од радње у продавници "Веца" у Бањалуци отео 250 марака.

Ухапшен је послије неуспјеле пљачке продавница "Наташа" и "Чаролија" у Гундулићевој улици, када је ножем избо суграђанина Душана Поповића којег је лакше повриједио.

ЦЕБИЋУ продужен притвор

У пресуди се наводи да је Ценић продавницу "Веца" опљачкао ножем 15. септембра ове године, а одмах дан касније покушао је да опљачка продавнице "Наташа" и "Чаролија".

У томе га је спријечио Поповић и још један пролазник тада су га савладали и задржали до доласка полиције.

Поповић је случајно наишао и чуо врисак раднице из продавнице "Чаролија". Тада је наишао Ценић и Поповић га је покушао ухватити и том приликом га је Ценић повриједио ножем.

У пресуди се истиче да је Ценић кривична дјела починио у стању смањене урачунљивости, што је суд цијенио као олакшавајућу околност.

Судија Малешевић је рекла да је суд као олакшавајуће околности за Ценића узео и његову младост, признање и то што није осуђиван.

Образлажући пресуду Малешевићева је казала да је Ценић признао да је зависник од алкохола и дроге и да је новац који је опљачкао исту вече потрошио на пиће. Ђорђе Ценић налази се у притвору који му је продужен до упућивања на издржавање казне затвора.

Дјевојка и даље у тешком стању, опоравак неизвјестан

БАЊАЛУКА - Гина М. (28) из Бањалуке, која је у недјељу пронађена у тешком стању у Слатини код Лакташа након што се отровала сирћетном киселином, и даље је прикључена на апарате за дисање и хемодијализу.

Из бањалучког Универзитетског клиничког центра саопштено је да је њено здравствено стање непромијењено. Сумња се да је Гина покушала самоубиство испивши готово бочицу сирћетне киселине. Наводно је оставила и опроштајно писмо.

Н. Т.

Полиција 122

Одлуком судије за претходно саслушање бањалучког Основног суда

Потврђена оптужница против Анђелка Ђокића

Оптужницом Анђелко Ђокић се терети за обљубу злоупотребом службеног положаја и производњу, посједовање и приказивање дјечије порнографије. Игор Рачић и Миливоје Голић оптужени су за производњу, посједовање и приказивање дјечије порнографије

ПИШЕ: НЕБОЈША ТОМАШЕВИЋ
ntomasevic@glassrpske.com

ФОТО: АРХИВА

Привођење Анђелка Ђокића

БАЊАЛУКА - Против радника Центра за социјални рад у Бањалуци Анђелка Ђокића (63), затим Игора Рачића (37) из Бањалуке и Миливоја Голића (40) из Челинца судија за претходно саслушање бањалучког Основног суда потврдио је оптужницу која их терети за сексуално искоришћавање малољетника, потврдио је портпарол Основног суда Владимир Јуришић.

Према наводима у оптужници, коју је Окружно тужилаштво доставило Основном суду 3. децембра, Ђокићу су на терет стављена кривична дјела: обљуба злоупотребом службеног положаја и производња, посједовање и приказивање дјечије порнографије. Рачић и Голић оптужени су за производњу, посједовање и приказивање дјечије порнографије. Рачић је још оптужен и за искоришћавање дјеце или малољетних лица за порнографију, а Голић за задовољавање полних страсти пред другима. Сва тројица се бране са слободе.

Ђокић, Рачић и Голић ухапшени су у полицијској акцији "Спарта" 23. јуна ове године због сумње да су сексуално искоришћавали шеснаестогодишњег дјечака, штићеника Центра за социјални рад Бањалука. Овај малољетник је због психичких проблема покушао да се убије и недавно је смјештен у сигурну кућу. Сва тројица су касније пуштена из притвора. Према незваничним информацијама, Ђокић је раније пријетио малољетнику и тражио да повуче пријаву против њега.

Послије хапшења у јуну ове године Анђелко Ђокић је негирао кривична дјела. Његов бранилац, адвокат Мирослав Микеш раније је рекао "Гласу Српске" да ће он негирати кривицу.

ОПТУЖЕНИ се бране са слободе

Осумњичени Игор Рачић и Миливоје Голић током истраге признали су да су починили кривична дјела.

Њихов адвокат Јевто Јанковић раније је најавио да ће настојати да закључи споразум са тужилаштвом и да ће то зависити од чињеница које буду наведене у оптужници.

Према незваничним информацијама, на рачунару који је власништво Ђокића наводно су пронађени материјали из којих се види сексуално искоришћавање дјеце. Због тога је истрага проширена. Међутим, током истраге Ђокић је рекао полицији да рачунар на којем су, према наводима тужилаштва, пронађени снимци дјечије порнографије није његов. Казао је да је рачунар користило његово дијете и да никада није посјећивао интернет странице са порнографијом.

На рачунару оптуженог Анђелка Ђокића осим порнографских снимака пронађени су линкови интернет страница са снимцима дјечије порнографије. На тим снимцима се наводно види како старији људи сексуално искоришћавају дјечаке и дјевојчице.

КАЗНЕ

Према Кривичном закону РС за кривична дјела за која су оптужени Анђелко Ђокић, Игор Рачић и Миливоје Голић предвиђена је казна од шест мјесеци до осам година затвора.

Према закону у Републици Српској гледање порнографских садржаја са малољетницима није кривично дјело, али јесте посједовање и јавно приказивање или омогућавање другима да их гледају. За ово кривично дјело предвиђена је казна до три године затвора.

Вијести

Братунац

Радник спријечио пљачку

БРАТУНАЦ - Маскирани разбојник покушао је да опљачка бензинску пумпу "Нестро" и Братунцу, али га је радник у томе спријечио, саопштено је јуче из Граничне полиције БиХ.

У саопштењу се наводи да је радник на пумпи побјегао од разбојника у другу просторију и назвао полицију, послије чега је разбојник побјегао.

Н.Т.

Бијељина

Украдено лож-уље из школе

БИЈЕЉИНА - Непознате особе у понедјељак су украле нешто више од 400 литара лож-уља из цистерне за гориво у Основној школи "Петар Кочић" у селу Бродац код Бијељине, саопштено је јуче из Центра јавне безбједности Бијељина.

Крађу су примијетиле комшије, које су одмах реаговале и успјеле да спријече починиоце да у потпуности испразне гориво из школске цистерне. Послије тога су позвали полицију, али крадљивци су успјели да побјегну.

Н. Т.

Прњавор

Пронађен експлозив

ПРЊАВОР - Приликом претреса стана у прњаворској улици Бранка Ћопића и куће у селу Доња Илова, а које користи малољетник из Прњавора, полиција је пронашла паковање компресивног експлозива, кутије са 28 сјеменки и један цоинт са 0,6 грама марихуане, потврђено је јуче у ЦЈБ Бањалука. Претрес је обављен по налогу Основног суда Прњавор.

Г. О.

У ДВИЈЕ РИЈЕЧИ

Фалсификовали исправе за добијање кредита

БАЊАЛУКА - Против четири особе полиција је поднијела извјештај бањалучком Окружном тужилаштву због сумње да су током јуна и јула ове године на подручју Бањалуке починили кривична дјела обмана при добијању кредита или других погодности и фалсификовање исправа.

Осумњичени А. Б. из Градишке и Д. Б. из Српца су приликом подношења захтјева за добијање кредита приложили неистините податке. На име А. Б. као подносиоца захтјева су Г. Т. из Челинца и М. Д. из Приједора направили лажне платне листе и обрачунске листиће. Они су направили и лажну документацију за фиктивне жиранте.

Г. О.

Сјекиром напао полицајце

ГРАДИШКА - Драгиша Мирјанић (69) из Романоваца код Градишке ухапшен је због вријеђања полиције и покушаја да их нападне сјекиром, потврђено је јуче у ЦЈБ Бањалука.

Прије тоога полицији је у понедјељак ујутро пријављено да је Мирјанић на локалном путу оставио дио пољопривредне машине "тањираче" чиме је блокирао пролаз комшији Радету Поповићу.

Послије доласка полиције Мирјанић их је почео вријеђати, а у једном тренутку узео је сјекиру и покушао да повриједи полицајце, послије чега је савладан и ухапшен.

Против Мирјанића ће бити поднесен извјештај надлежном тужилаштву.

Г. О.

Осумњичени за покушај убиства остаје у притвору

БАЊАЛУКА - Дамиру Остојићу (35), из Бањалуке који је осумњичен да је 12. новембра покушао да убије суграђанине Јеленка Сјеницу Ћелу (39) и Стојана Кнежевића (27) продужен је притвор у Окружном суд у Бањалуци, потврђено је у суду.

Остојић је осумњичен да је послије туче у клубу "Дел Капо", код мотела "Миг" сачекао Сјеницу и Кнежевића и испалио више хитаца према њиховим аутомобилима и том приликом ранио Сјеницу у обје ноге. Послије инцидента за сву тројицу је био одређен притвор. Сјеница, који је прије више од годину осуђен на двије и по године затвора због убиства упућен је на издржавање казне, док је Кнежевић пуштен на слободу.

Г. О.

Регион

Кад требам донијети неку одлуку, ја се увијек одмакнем од себе двадесетак метара јер тако гледам објективније и себе.

Лука Бебић, бивши предсједник Сабора Хрватске

Протести због школарина

Студенти данас код Лукшића

ПОДГОРИЦА - Премијер Игор Лукшић позвао је чланове Извршног одбора Студентског парламента УЦГ на састанак како би разговарали о захтјевима високошколаца.

Из његовог кабинета је саопштено да је Лукшић на састанак позвао предсједника Студентског парламента Универзитета Црне Горе Петра Голубовића и шест представника Извршног одбора Скупштине СПУЦГ.

Студенти траже смањење школарина, рјешавање проблема недовољних капацитета домова, гарантовану могућност преласка на буџет за високошколце који остваре 60 ECTS кредита, додатне рокове, поправне колоквијуме, обавезну праксу током студија, суфинансирање приправничких зарада од државе од 80 одсто, формирање студентског сервиса, изградњу студентске сале и културног центра, преносе агенције.

Ухапшен професор у Шавнику

Ударио студенткињу каменом у главу

ПОДГОРИЦА - Црногорска полиција ухапсила је З. Б. (56), професора у Јавној установи Образовни центар у Шавнику, због сумње да је ученицу М. Ш. (15) ударио каменом у главу, нанијевши јој тешке тјелесне повреде.

Како је саопштила Управа полиције Црне Горе, професор је осумњичен да је физички малтретирао и ученика Н. Д. (14) ударајући га ногама и рукама по глави и леђима, преносе агенције.

Полиција је поступајући по пријави М. Ш. утврдила да је професор прво истјерао са часа Н. Д., а потом и М. Ш. уз пријетње и увреде.

ФОТО: АГЕНЦИЈЕ

Иван Јарњак ослобођен оптужбе

Афера "Фими медија" и даље потреса Хрватску

Јарњак укопао ХДЗ, Мачека и Санадера

Јарњак је Баришића, Мачека, Павошевићеву и Јуракову прозвао као паралелну страначку структуру која је одговарала лично Санадеру за његово богаћење

ЗАГРЕБ - Оптужницом у "случају Фими медија", коју је потписао лично директор УСКОК-а Динко Цвитан, Иви Санадеру ставља се на терет да је осмислио и оперативно оживотворио криминалну групу, чији је циљ био финансирање ХДЗ-а, а крајњи ефекат његово лично богаћење.

Препреке да бивши премијер и ХДЗ не одговарају кривично за "Фими медију" више нема, јер је мандатно-имунитетна комисија, једногласно и без расправе, Санадеру скинула посланички имунитет и за ово кривично дјело, преносе хрватски медији.

- Управо је Иво Санадер, кроз активирање и повезивање осталих окривљених, оперативно оживотворио рад криминалне групе и усмјеравао њено дјеловање и начин трошења средстава - наводи се у УСКОК-овој оптужници.

САНАДЕР саставио криминалну групу

Санадерова криминална група - у којој су били Младен Баришић, Ратко Мачек, Бранка Павошевић и Невенка Јурак - функционисала је као паралелна структура у ХДЗ-у. За то је УСКОК-у један од важнијих доказа пружио бивши главни секретар Иван Јарњак. Како произлази из оптужнице, Јарњак је све њих прозвао као паралелну страначку структуру која је за свој рад одговарала лично Санадеру.

- Мачек је био константа у сегменту предизборних кампања, укључујући и финансијски аспект, а који није могао да буде вођен без Санадера - цитира Јарњака УСКОК у оптужници и додаје да тај његов навод потврђују и Бранка Павошевић и Младен Баришић, преносе хрватски медији.

Послије свог исказа Јарњак је из статуса осумњичене особе, пребачен у статус свједока. Јарњаку није наштетио ни исказ бившег потпредсједника Владе и члана предсједништва ХДЗ-а Дамира Поланчеца, који га је, уз Младена Баришића, прогласио особом задуженом за финансирање у странци, као ни тврдње Павошевићеве да јој је лично предао 400.000 марака готовине и да је знао за готовинске исплате члановима ХДЗ-а.

ЦИТАТИ

- Налози окривљеног Иве Санадера нису се преиспитивали, његове жеље и сугестије извршавале, а он је не само пазио ко ће бити именован на коју функцију, већ осим њега нико о томе заправо није ни одлучивао - цитирао је УСКОК Јарњака.

Самостална демократска српска странка у Хрватској

Срби у новој влади

ЗАГРЕБ - Иако званичних разговора о моделима сарадње с Кукурику коалицијом још није било, у Самосталној демократској српској странци истичу спремност за сарадњу са будућом владом у циљу рјешавања превасходно питања од значаја за српску заједницу у Хрватској, саопштили су јуче из ове странке.

Саговорници Танјуга из СДСС-а истичу да ће се тек видјети хоће ли то бити подршка или класична коалиција, али се позивају на Писмо о намјерама хрватске владе, према којем Срби имају право на пет помоћника министара.

ПРАВО на пет помоћника министара

Према ријечима предсједника странке Војислава Станимировића СДСС очекује бар нека мјеста помоћника министара и руководилаца у министарствима која се по природи ствари баве рјешавањем питања Срба у Хрватској.

- Према писму о намјерама хрватске владе, насталом прије мирне реинтеграције источних дијелова земље у правни систем Хрватске, а које је међународни документ, имамо право на пет помоћника министара. Тај документ заправо не би смио да има везе ни са каквим коалиционим договорима - рекао је Станимировић.

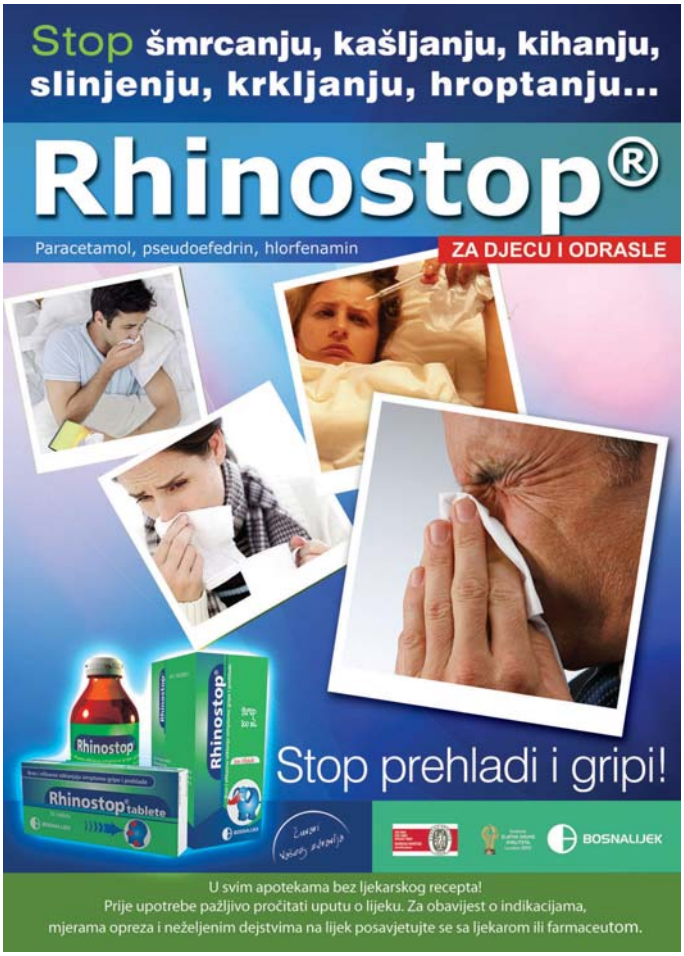

Процес оптуженима за ратни злочин без оптужених

ЗАГРЕБ - Процес оптуженима за ратни злочин над Србима у Грубори ма 25. августа 1995. године током операције "Олуја обруч", који је био заказан за јуче, одгођен је иако се очекивало свједочење актуелног командира специјалне хрватске полиције Здравка Јанића, те учесника акције Јосипа Ћелића и Стјепана Жинића. У међувремену је из МУП-а потврђено да је трећеоптужени у овом поступку Игор Бенета починио самоубиство, али Судско вијеће Жупанијског суда у Загребу није добило извод из матичне књиге умрлих.

Поводом увреда странке Јанеза Јанше упућених Зорану Јанковићу

Протест у тренеркама

Добро дошли људи свих боја, свих вјера, у тренеркама црним или бијелим. Ви сте они који сте одлучили изборе прошле недјеље, поручио Јанковић окупљенима, а услиједиле и тужбе против аутора расистичке Јаншине објаве

ЉУБЉАНА - Око 200 углавном млађих људи окупили су се на централном градском тргу у Љубљани на скупу под називом "Протест у тренеркама", због увредљивих коментара на рачун лидера странке Позитивна Словенија Зорана Јанковића и његових гласача.

Зоран Јанковић, који је такође био на протесту, рекао је словеначким медијима да коментар објављен на сајту СДС-а има елементе расизма и да је разочаравајуће што СДС још није схватио да су избори завршени.

- Добро дошли људи свих боја, свих вјера, у тренеркама црним или бијелим. Ви сте они који сте одлучили изборе прошле недјеље - поручио је Јанковић окупљенима.

Један од учесника протеста изнио је своју реакцију на коментар објављен на сајту СДС-а. "Моје име је Амир, рођен сам у Словенији, а на протесту сам, јер подјела на грађане првог и другог реда није природна", пише словеначки лист "Дело".

У коментару на сајту партије Јанеза Јанше наводи се да будући премијер Зоран Јанковић изборни успјех дугује гласачима досељеним из бивше Југославије, "са страним акцентом и у тренеркама".

Словеначки комесар за информације од јавног значаја Наташа Пирц Мусар поднијела је пријаву против Томажа Мајера, који је аутор текста, као и против власника сајта, истичући да коментар садржи елементе јавног подстицања на мржњу, насиље и нетолеранцију, пренијела је словеначка агенција СТА. Словеначки надлежни државни органи поднијели су кривичне пријаве против одговорних за објављивање оваквог коментара.

Зоран Јанковић на "Протесту у тренеркама" ФОТО: АГЕНЦИЈЕ

РАСИЗАМ на сајту Јанеза Јанше

Јавности непознат аутор Томаж Мајер написао је да је Јанковић изборе добио захваљујући гласовима "нових држављана", који су се у Словенију доселили из бивших република СФРЈ.

- Великодушност Словеније која је давала држављанство грађанима бивше Југославије омогућила нам је да добијемо Србина, социјалистичког тајкуна, на мјесту премијера - стоји у коментару Мајера објављеном на сајту Јаншине Словеначке демократске странке.

У коментару се наводи да су Јанковићеви бирачи долазили на гласање организовано, са хемијским оловкама, у тренеркама и упутствима шта треба да заокруже. Јанковићева новооснована партија Позитивна Словенија је на ванредним изборима 4. децембра однијела неочекивану побједу над фаворитом - партијом бившег премијера Јанеза Јанше који, још од избора, одбија да се сретне са Јанковићем.

ДАНИЛО ТИРК

Предсједник Словеније Данило Тирк осудио је написе на сајту Јаншине странке, оцијенивши да су коментари Мајера "прекорачили границу прихватљиве слободе изражавања и да треба да буду одбачени" и позвао власти да истраже тај случај и предузму одговарајуће мјере.

Протести у Љубљани ФОТО: АГЕНЦИЈЕ

Вијести

Хрватска

ХХО против изручења

ЗАГРЕБ - Предсједник Хрватског хелсиншког одбора Иван Звонимир Чичак позвао је Министарство правосуђа, Жупанијски суд у Сплиту и Врховни суд да још једном размисле о случају швајцарског бизнисмена Матеа Коверија, који чека изручење Панами.

- Ријеч је о правно неуређеној држави с којом Хрватска нема никакве потписане споразуме о изручењу - упозорио је Чичак.

Црна Гора

Хотелијери у штрајку

РОЖАЈЕ - Десет од дванаест запослених у ХТП "Турјак" из Рожаја од јуче су ступили у штрајк. Хотели су донедавно били у власништву Сафета Калића, са којима од краја новембра управља Управа за некретнине. Они захтијевају да им се повеже радни стаж и уплате доприноси за нешто више од годину, као и измире заостале зараде, које нису примили од августа.

Македонија

Бомбе у Скопљу

СКОПЉЕ - Једна особа је повријеђена у експлозији бомбе у насељу Аеродром, у Скопљу. Према првим информацијама полиције, бомба је била постављена испод аутомобила марке "сеат леон", у близини спортске сале МЗТ, а починилац и мотиви нису познати. Повријеђен је Драганчо С. из Кочана, који је пребачен у Градску болницу.

Црна Гора

Земљотрес у Пљевљима

ПЉЕВЉА - Директор Сеизмолошког завода Славица Радовановић рекла је агенцијама да је јачина земљотреса 4,5 степени Рихтерове скале и да је лоциран на ширем подручју Пљеваља у Црној Гори.

Потрес се осјетио у сусједним општинама Србије, у Пријепољу, Прибоју и Новој Вароши. Осим узнемирености грађана, нема података о евентуалној штети.

РЕГИОН УКРАТКО

На реду међусобне тужбе за геноцид

ЗАГРЕБ - Предсједник Хрватске Иво Јосиповић оцијенио је као разумну изјаву Весне Пусић да са Србијом треба постићи међудржавни споразум о рјешавању спорних питања. Пусићева, најозбиљнији кандидат за будућег шефа дипломатије, изјавила је да потом на дневни ред треба ставити и могућност повлачења тужбе за геноцид, преносе агенције.

- Важна је процјена какви су изгледи на успјех, као и процјена да ли се то што се жели добити може добити без скупог и дуготрајног суђења. Начелно, увијек је боље да се ствари ријеше договором и тада се може можда добити више. Али то је одлука Владе и, наравно, ствар процјене шта се може добити једним, а шта другим путем. Ово што је рекла госпођа Пусић, то је разумно - прокоментарисао је Јосиповић и изјаву о тужбама за геноцид.

Цане продао вилу на Светом Стефану

ПОДГОРИЦА - Бизнисмен Станко Суботић Цане, за којим је српски Интерпол расписао потјерницу, а кога црногорски медији представљају као блиског пријатеља лидера ДПС-а Мила Ђукановића, продао је "Вилу Монтенегро" на Светом Стефану.

Ријеч је о вили на коју је судство Србије ставило забрану продаје, преноси Танјуг. То је потврдила и начелник будванског катастра Мирјана Маровић, која није саопштила име компаније која је купила вилу.

- Пошто је у питању инострана судска пресуда, били смо обавезни да тражимо од нашег суда да она буде потврђена. Ми смо у поновном поступку то и затражили, од суда нисмо добили одговор и избрисали смо привремену мјеру. Послије годину Суботић је продао вилу - казала је Маровићева.

Филе позива на реформе у Црној Гори

ПОДГОРИЦА - Европски комесар за проширење Штефан Филе изјавио је јуче да је Европска комисија (ЕК) почела да креира преговарачки оквир за Црну Гору и позвао званичну Подгорицу да одржи темпо реформи сљедећих мјесеци. Савјет Европске уније одлучио је да Црна Гора почне приступне преговоре са ЕУ у јуну сљедеће године, ако до тада испуни одређене услове који се тичу владавине права.

- Охрабрујем Црну Гору да одржи темпо реформи идућих мјесеци. Конкретно, радујем се чврстој сарадњи са Црном Гором у области владавине права, правосуђа и фундаменталних права - казао је Филе.

Он је навео да је одлука Савјета ЕУ о условном почетку преговора са Црном Гором признање за напредак који је Подгорица остварила од прошлог децембра, када је добила статус кандидата.

Србија

Само СДПС обећава да неће давати обећања, већ ће чланство засукати рукаве и радити поштено.

Расим Љајић, лидер СДПС-а

Суђење замјенику тужиоца Бруни Векарићу

Саслушан по тужби Аце Томића

БЕОГРАД - Поводом приватне тужбе за клевету коју је поднио бивши начелник Управе за безбједност Војске Србије и Црне Горе генерал Аџо Томић, пред истражним судијом Првог основног суда у Београду саслушан је замјеник тужиоца за ратне злочине Бруно Векарић.

Томић је Векарића тужио због навода у емисији "Проблем", емитованој на телевизији Студио Б, 15. новембра прошле године, о скривању хашког оптуженика Ратка Младића и учешћу у убиству Зорана Ђинђића.

Послије получасовног саслушања које је било затворено за јавност, јер је поступак у фази истраге, Векарићев бранилац Анте Бошковић рекао је новинарима испред Палате правде да је Томићева тужба "апсолутно неоснована и апсурдна".

Независни синдикат полиције

Настављен штрајк са повећаним одзивом

ФОТО: ТАНЈУГ

Полиција у штрајку

БЕОГРАД - Независни синдикат полиције (НСП) наставио је штрајк захтијевајући побољшање материјалног положаја полицајаца и радника Министарства унутрашњих послова Србије, а у Синдикату наводе да је одзив повећан.

- Штрајк започет прекјуче настављамо и све се више колега придружује. Подржава нас и све више чланова других синдиката - рекао је агенцијама предсједник НСП-а Велимир Барбулов.

Штрајк је организован уз поштовање минимума процеса рада, односно полицајци који штрајкују излазиће само на хитне интервенције, а пасоши и остала документа издаваће се само у ургентним случајевима. Директор полиције Милорад Вељовић изјавио је јуче, поводом ступања НСП-а у штрајк на подручју Србије, да његови сарадници и он подржавају све што је у интересу полиције.

Александар Родић, власник листа "Курир"

Чедо, појешћеш папир!

БЕОГРАД - Очекујем од Чедомира Јовановића да нам потврду о додели средстава достави до петка. Уколико ЛДП и Чедомир Јовановић такву потврду не буду доставили, очекујем од Јовановића да јавно, на Тргу републике, у центру Београда, пред грађанима целе Србије, поједе позив за конференцију за новинаре на којој је Зоран Остојић лажно оптужио "Курир" - рекао је Александар Родић, власник дневног листа "Курир".

Наиме, Либерално-демократска партија (ЛДП) затражила је од Агенције за борбу против корупције и Тужилаштва за организовани криминал да испитају наводе да је лист "Курир" добио новац од државе да преузме удио ВАЦ-а у листовима "Вечерње новости", "Политика" и "Дневник" и да посједује адекватну документацију о томе.

ДОБРА ВИЈЕСТ

КРАГУЈЕВАЦ

Крагујевачка полиција је пронашла дио горионика који је украден са "Вечног пламена слободе" испред Спомен-музеја "21. октобар" и интензивно трага за лоповима. Украдени дио горионика пронађен је на ширем подручју Спомен-парка "Шумарице" и биће враћен Спомен-музеју.

НОВИ САД

Двадесетосмогодишњи Милош М. из Бачке Паланке изведен је пред истражног судију Основног суда у Новом Саду јер је изазвао пожар у Средњој техничкој школи "9. мај" у Бачкој Паланци. У пожару су штету претрпјели портирница, неке административне и једна помоћна просторија школе.

ЛОША ВИЈЕСТ

ФОТО: АРХИВА

Борис Тадић о разлозима недобијања кандидатуре ЕУ

ДАЧИЋ: Да се не лажемо. То се тражи

Борис Тадић

Тражили да Србија призна Косово

Нисмо такав захтев прихватили, нити ћемо га прихватити, рекао Тадић и додао да се сада ради о политичкој борби и да је увјерен да ће Србија убиједити своје европске партнере да је то немогуће

КРАГУЈЕВАЦ, БЕОГРАД - Предсједник Србије Борис Тадић изјавио је јуче да је захтјев да Србија призна независност Косова изнесен у посљедњим тренуцима преговора о статусу кандидата, али га Србија није прихватила.

Коментаришући изјаву министра унутрашњих послова Ивице Дачића да је признање Косова услов да Србија добије кандидатуру за ЕУ, Тадић је рекао да је тај захтјев изнесен, али не на такав начин, у посљедњим тренуцима преговора о статусу кандидата.

- Ми нисмо такав захтев прихватили, нити ћемо га прихватити - рекао је Тадић и додао да се сада ради о једној политичкој борби и да је увјерен да ће Србија убиједити своје европске партнере да је то немогуће.

Дачић је јуче рекао да Србија ни у марту неће учинити значајан искорак ка добијању кандидатуре за чланство у ЕУ, јер је услов за то признавање независности Косова.

- Више да се не лажемо и да не причамо бајке. То се тражи - рекао је Дачић.

Он је оптужио међународну заједницу да је изневјерила очекивања грађана и оцијенио да је 2000. године од њих само тражено да се са власти склони Слободан Милошевић и да тада нико није помињао независност Косова.

ЂИЛАС тражио оставку Јеремића?

Дачић је додао да није фер да Србија не добије кандидатуру и поред свега што је урадила.

- Србија је сменила Слободана Милошевића, завршила сарадњу с Хашким трибуналом, усвојила Резолуцију о Сребреници, Статут Војводине и упутила извињење свим народима у окружењу и није реално да после свега тога не може да добије чак ни статус кандидата за ЕУ - рекао је Дачић.

Медији у Србији објавили су да је Драган Ђилас на сједници Главног одбора ДС-а у недјељу оцијенио да одговорност за то што Србија није добила кандидатуру ЕУ сносе и у Министарству иностраних послова и Министарству за КиМ.

Како сазнаје Б92, Ђилас је на затвореном дијелу сједнице, осврћући се на то што је Божидар Ђелић поднио оставку због не добијања статуса кандидата, рекао да свој дио одговорности за неуспјех у Бриселу сноси и министарство које води Вук Јеремић, али и оно на чијем је челу Горан Богдановић.

- Због службеног пута у иностранство нисам присуствовао том састанку и зато не могу да коментаришем написе који су се у вези с тим појавили у медијима - рекао је Јеремић јуче Танјугу у Исламабаду, гдје је у службеној посјети.

Потпредсједник ДС-а Душан Петровић изјавио је да у ДС-у не постоји никакав сукоб и да је нормално да људи различито мисле.

ЂУКИЋ-ДЕЈАНОВИЋ

Предсједник Скупштине Србије Славица Ђукић-Дејановић изјавила је да се од Србије тражи да Косово не кочи на путу у Европску унију.

Упитана да прокоментарише изјаву замјеника премијера Србије Ивице Дачића да је услов за добијање статуса кандидата за ЕУ признање Косова, Ђукић-Дејановић је рекла да се од Србије тражи да "Косово не кочи на даљем путу уласка у Европу".

Русија послала хуманитарну помоћ Србима на Косову

EULEX блокирао руски конвој

КОСОВСКА МИТРОВИЦА - Руски конвој са хуманитарном помоћи намијењеној Србима на Косову и Метохији, који је стигао до Косовске Митровице, зауставио је EULEX на административном прелазу Јариње и није дозвољавао пролаз због инсистирања да буде безбједносна пратња руском амбасадору у Србији Александру Конузину.

Чим се прочуло да је EULEX блокирао руски конвој, Срби су блокирали код моста у Звечану 11 шипова EULEX-а са 22 припадника мисије, а који према одлуци шефа мисије Гзавијеа де Марњака треба да обезбиједе руски конвој, преносе агенције. У пратњи руског конвоја био је и амбасадор Русије у Београду Александар Конузин.

ФОТО: ТАНЈУГ

Александар Конузин на прелазу Јариње

EULEX-ова блокада хуманитарне помоћи и инсистирање на пратњи унијела је нервозу на сјевер и подигла тензије.

СРБИ одговорили блокадом EULEX-а

Предсједник општине Косовска Митровица Крстимир Пантић каже да су Срби блокирали возила EULEX-а која су кренула ка Јарињу јер су у њима косовски цариници и погранична полиција.

Свијет

TOP STORIES CNN

Лидер Праведне Русије Сергеј Миронов јуче се, предајом документа Централној изборној комисији, службено кандидовао за предсједника Русије, на изборима који се одржавају 4. марта. Либерално-демократска партија је на свом конгресу, као што се и очекивало, предложила свог лидера Владимира Жириновског.

Још увијек непозната судбина пет отетих Европљана у Малију

Ухваћени отмичари Сержа Лазаревића

Два француска држављанина, Серж Лазаревић и Филип Вердон, отети 24. новембра у Хомборију на сјеверозападу Малија. Швођанин, Холанђанин и Британац отети дан касније у Тимбуктуу, на сјеверу Малија

ТИМБУКТУ - Припадници "Акмија", сјеверноафричког огранка "Ал-Каиде", који су прошлог мјесеца отели два француска држављанина у Малију, ухапшени су, објавила је полиција те земље, а пренио Би-Би-Си.

Код ухапшених су пронађени оружје и опрема за комуникацију.

На државној телевизији Малија објављен је и снимак тројице од четворице ухапшених држављана Малија. Међутим, још увијек је непозната судбина отетих. Поред два држављанина Француске, у рукама "Ал-Каиде" су и Холанђанин, Швођанин и Британац. Сви су отети у знак одговора на наводно насиље према муслиманима у Француској.

Два француска држављанина, Серж Лазаревић и Филип Вердон, отети су 24. новембра у Хомборију на сјеверозападу Малија. Швођанин, Холанђанин и Британац су отети дан касније у Тимбуктуу, на сјеверу Малија.

ФОТО: РОЈТЕРС

Серж Лазаревић и Филип Вердон

Тада је убијен један Нијемац, који се опирао приликом отмице.

Очевици тврде да су наоружани исламисти имали обиљежја "Ал-Каиде" на рукавима, као и да су при изласку из хотела из којег су извукли отете Европљане узвикивали "Алаху екбер!" и пуцали у ваздух.

СТЕКЛИ

репутацију у обавјештајном подземљу

Серж Лазаревић, Србин са француским пасошем, познат је по томе што је на суђењу бившем предсједнику Србије и СРЈ Слободану Милошевићу пред Хашким трибуналом свједочио у корист тужилаштва.

Француски медији су јављали да је компанија "Геолинк", чији је сувласник Лазаревић, често била параван за стране операције француских обавјештајних служби, те да су Лазаревић и Вердон искусни обавјештајци и трговци оружјем који су вишедеценијским радом за различите стране службе стекли репутацију у обавјештајном подземљу.

Лазаревић је на суђењу Милошевићу испричао да је још 1968. године врбован за рад у Контраобавјештајној служби Југославије. Први пут је свједочио под шифром Ц001, да би потом објелоданио свој идентитет.

Лазаревић је тада детаљно описао своју прошлост, по којој би могао да буде снимљен филм. Радио је као обавјештајац за Србију, али и за француску службу DST, по чијем налогу је водио групу од 120 српских бораца на ратиште у Конго.

Србин и Француз трговали оружјем

Група "Паук"

У Србији је против Лазаревића 1999. поднесена кривична пријава, која га је теретила да је организовао групу "Паук", која је била оптужена за организацију атентата на Слободана Милошевића.

Ухапшени отмичари

Вијести

Кина

Ученици погинули у комбију

ПЕКИНГ - У саобраћајној несрећи на истоку Кине погинуло је 15 ученика када је школски аутобус скренуо с пута и сурвао се у ријеку, саопштили су јуче званичници. Најмање осморо ученика основне школе је повријеђено, јавила је кинеска новинска агенција Синхуа. У аутобусу су се налазили ученици који су се у понедјељак увече враћали из школе.

UNESCO

Подигнута застава Палестине

ПАРИЗ - Палестинска застава подигнута је јуче у париском сједишту организације Уједињених нација за образовање, науку и културу (UNESCO), прве агенције УН у чије је чланство примљена Палестина. Палестински предсједник Махмуд Абас присуствовао је свечаности, на којој је емитована палестинска химна.

Бенгази

Протести против власти

БЕНГАЗИ - Десетине хиљада демонстраната окупило се јуче у источнолибијском граду Бенгазију, како би изразили разочарање лидерима који су дошли на власт послије свргавања убијеног дугогодишњег лидера Либије Моамера ел Гадафија, јавио је Рojтерс. У највећим демонстрацијама у Бенгазију откако је избило незадовољство против Гадафија, између 20 и 30 хиљада демонстраната испунило је централни трг Шађара (Дрво) и оближњу улицу Абдела Насера.

СВИЈЕТ УКРАТКО

Либија ствара нову војску

ТРИПОЛИ - Либија најављује да ће за 100 дана имати функционалну полицију и војску, а министарства ће с циљем децентрализације бити распоређена у градовима широм земље.

- Објавићемо како ће изгледати систем безбједносне структуре, успоставићемо полицију и организоваћемо граничаре за 100 дана - рекао је предсједавајући Националног прелазног савјета Мустафа Абдул Џалил. Командант националне армије генерал Калифа Хифтер казао је да ће предвиђени временски рок бити довољан за обуку нових регрута, који су прекаљени у осмомјесечној борби са припадницима бившег режима, пренијела је агенција АП.

Стварање снажне војске, која ће моћи да одбрани земљу и њене границе, трајаће од три до пет година, додао је генерал.

Предсједник Туниса положио заклетву

ТУНИС - Нови предсједник туниске републике Монцеф Марзуки положио је јуче заклетву пред посланицима конститутивне скупштине и највишим државним званичницима.

- Бићу гарант националних интереса, државе, закона и институција, бићу вјеран мученицима и циљевима револуције - изјавио је Марзуки положивши заклетву с руком на Курану.

Обавезао се да ће омогућити право на здравље, право на образовање и права жена. Марзуки је, затим, одао почаст мученицима револуције која је свргнула режим предсједника Зинеа ел-Абидина бен Алија.

- Без њихове жртве, ја не бих био на овом мјесту - казао је он са сузама у очима.

ДОБРА ВИЈЕСТ

ГРЧКА

Четворица затвореника који су покушали да побјегну из затвора у Коридалосу предали су се и ослободили 28 талаца, саопштило је грчко Министарство правде. У саопштењу се наводи да су затвореници предали пиштољ и три кухињска ножа.

САД

Четири особе су погинуле када су се срушила два војна америчка хеликоптера током вјежби у војној бази у држави Вашингтон, саопштено је из базе у близини града Такома. Због за сада непознатих разлога два хеликоптера типа"ОХ-58 кајова" срушила су се у шумовитој области гдје се спроводи обука.

ЛОША ВИЈЕСТ

Италијански парламентарци

"Режу" пензије, али не и своје плате

РИМ - Посланици у италијанском парламенту су остали шокирани саопштењем предсједника Представничког дома Ђанфранка Финија и предсједника Сената Рената Шифанија да ће мјере штедње захватити и њих.

Парламентарци су запријетили оставкама да би задржали своја права на накнаду штете и повлашћену пензију.

Претходно су пензионерима замрзнули ионако мала примања, продужили старосну границу за одлазак у пензију и најавили драстично смањење јавног сектора, али о смањењу своје плате од отприлике 12.000 евра не желе ни да чују.

Плате италијанских посланика су највеће у Европи и у просјеку износе 11.704 евра. Ради поређења, европски парламентарци примају 5.339 евра мјесечно, њемачки 7.009, француски 6.892, а холандски 7.177 евра.

Мексичка морнарица

Ухваћен вођа "Зетаса"

Акцију извели мексички маринци

СИЈУДАД МЕКСИКО - Мексичка морнарица заробила је вођу нарко-картела "Зетас" Раула Фернандеза, изјавио је предсједник Фелипе Калдерон путем друштвене мреже "Твитер".

За Фернандезом, који је познат и под именом "Сретник", била је расписана награда од 1,09 милиона долара.

Његов картел оперисао је у заливској држави Веракруз, као и у државама Пуебла, у централном дијелу земље, и Оаксаки на југу, рекао је Калдерон.

Картел "Зетас", који су формирали дезертери елитних војних снага крајем деведесетих, одговоран је за неке од најкрвавијих злочина против цивила посљедњих година укључујући паљевину казина у сјеверном Мексику у августу када је убијено 52 људи.

Бомбашки напад у белгијском Лијежу

Збрињавање повријеђених

Бомбама и мецима по централном тргу

Амрани, одраније познат полицији, насумично пуцао из "калашњикова" на пролазнике на тргу Сен-Ламбер, а на крају се убио гранатом. Центар града евакуисан

Полиција евакуисала трг

Хапшење једног од нападача

Паника на тргу ФОТО: АГЕНЦИЈЕ

ЛИЈЕЖ - Најмање четворо људи је погинуло, а још их је 64 рањено у јучерашњем бомбашком нападу на централном тргу у белгијском граду Лијежу у ком је нападач бацио четири ручне гранате на аутобуску станицу.

Седморо рањених, међу којима је и двогодишња дјевојчица, у критичном су стању. Сви повријеђени су збринути у оближњим болницама.

Према првим подацима, једна је граната бачена унутар палате правде, јавила је ТВ станица RTL-TVI. Такође, више особа пуцало је с крова пекаре по тргу Сен-Ламбер.

У нападу су учествовала тројица мушкараца, објавио је портал "lesoir.be". За једног нападача се вјерује како је смртно страдао, другог је ухватила полиција, док је трећи у бијегу.

НАЈМАЊЕ
четворо мртвих

Међутим, извјештаји о броју нападача су противрјечни. Агенција Рojтерс је јавила да су била два нападача, док је градоначелник Лијежа Вили Демејер истакао да је у питању један нападач:

- Дјеловао је сам. Имао је ручне гранате и "калашњиков". Пуцао је насумично у пролазнике на тргу, а на крају се убио гранатом - изјавио је Демејер листу "La Meuse".

Како је објавио лист "Судпресе", ријеч је о Нордину Амранију (32), кога је суд у Лијежу 2008. године осудио на 58 мјесеци затвора због посједовања оружја и узгајања 2.800 биљака канабиса. Амрани је био члан организоване групе која се бавила шверцом дроге.

Полиција је истакла да није ријеч о терористичком нападу.

Белгијска телевизија VRT објавила је да су двојица или тројица нападача у бијегу.

Власти су евакуисале центар града, над којим је надлијетао хеликоптер.

На лицу мјеста нашла се и антитерористичка јединица.

Један од рањених изјавио је за VRT да су на тргу изненада одјекнули пуцњи и експлозије граната, а онда је настао хаос.

Трг Сен-Ламбер је један од најпрометнијих дијелова Лијежа. Кроз њега свакодневно прође 1.800 градских аутобуса.

Бијег из притвора

Портал листа "Стандард", који излази на фламанском језику, објавио је да је напад повезан са покушајем бијега тројице притвореника из притворске јединице која се налази у палати правде. Међутим, за сада није јасно како су притвореници дошли до оружја.

"Глас Српске" у Србији

ГЛАВНА ПРОДАЈНА МЈЕСТА У БЕОГРАДУ

- КИОСЦИ "ФУТУРА ПЛУС"
- КИОСЦИ "ШТАМПА СИСТЕМ"
- "НИКА" - УГАО ФРАНЦУСКЕ И УЛИЦЕ БРАЋЕ ЈУГОВИЋА
- "ЕЛИТ ТОБАКО" - ЦВИЈИЋЕВА 59
- "НИНА" - НУШИЋЕВА 18
- "ФЕЛИКС Н" - УГАО ВЛАЈКОВИЋЕВЕ И СВЕТОГОРСКЕ УЛИЦЕ
- "АИКИ" - ВИШЊИЋЕВА 2

Нова акција припадника покрета "Окупирајмо Волстрит"

Блокирају америчке луке

Демонстранти који траже спровођење мјера против "Волстрита у лукама" покушавају да блокирају и прекину промет у лукама од Аљаске до Калифорније

ФОТО: АГЕНЦИЈЕ

Демонстранти блокирају прилазе лукама

ЊУЈОРК - Чланови покрета "Окупирајмо Волстрит" започели су нови талас протеста против корпоративне похлепе блокирањем лука широм западне обале Сједињених Америчких Држава, јавиле су агенције.

Демонстранти који траже спровођење мјера против "Волстрита у лукама" покушавају да блокирају и прекину промет у лукама од Аљаске до Калифорније.

Демонстранти тврде да се залажу за права лучких радника који су експлоатисани, те желе угрозити профите компанија које користе луке.

СИНДИКАТ лучких радника се дистанцирао

Око 1.000 демонстраната окупило се у луци Оукленд, док се 300 окупило у луци Лонг Бич. Оба града се налазе у Калифорнији.

У Портланду, у држави Орегон, полиција на мотоциклима је покушала растјерати демонстранте.

Демонстранти су успоставили кампове прије два мјесеца у знак протеста због економске неједнакости између један одсто најбогатијих Американаца и осталих 99 одсто које тврде да представљају.

Чланови покрета "Окупирајмо" у новембру су привремено блокирали луку у Оукленду.

- Ако луке буду блокиране, Волстрит неће моћи да оствари профит. Нећемо дозволити да корпорације профитирају на рачун радника, нећемо дозволити нападе на раднике, ни да нам школе буду затворене, социјалне услуге срезане, а породице осиромашене вашом похлепом - рекао је Кари Кох, представник огранка "Окупирајмо Портланд".

Синдикат лучких радника, који има на хиљаде чланова на западној обали се дистанцирао од протеста.

Портпарол луке у Оукленду апеловао је на грађане да се не придруже блокади, јер би то било штетно за углед луке и локална радна мјеста.

- Лука че учинити све што може да настави даље. Наша предузећа то морају чути. Наши радници то морају знати - рекао је Ајзак Кос-Рид.

Драстичан потез

Лучки протести су најдрастичнији потез покрета "Окупирајмо" откад је полиција прошлог мјесеца забранила кампове које су демонстранти поставили у великим америчким градовима.

Донијели и шаторе

Наконо што се у Ирану срушио "RQ-170 сентинел"

Вашингтон тражи повратак шпијунске летјелице

ВАШИНГТОН, ТЕХЕРАН - Власти САД су саопштиле да су поднијеле формални захтјев Ирану да врати беспилотну летјелицу које су иранске снаге срушиле на територији те земље, али је Техеран одбацио ту могућност.

Министар одбране Ирана Ахмад Вахиди рекао је јуче да би САД требало да се извине због нарушавања иранског ваздушног простора умјесто да траже повратак шпијунске летјелице.

Предсједник САД Барак Обама рекао је прексиноћ на конференцији за новинаре с ирачким премијером Нуријем ал-Маликијем да Вашингтон жели летјелицу назад.

ИСТРАГА због напада на британску амбасаду

Предсједник Ирана Махмуд Ахмадинеџад рекао је у интервјуу емитованом касно прексиноћ на венецуеланској телевизији да су Американци можда одлучили да Ирану дају ту летјелицу.

- Постоје људи овдје који могу да контролишу ту шпијунску летјелицу, који сигурно могу да анализирају систем те летјелице. У сваком случају, она је сада у нашим рукама - рекао је Ахмадинеџад.

Иранска телевизија јавила је прекјуче да су ирански стручњаци у посљедњој фази извлачења података из летјелице "RQ-170 сентинел" која је оборена у Ирану раније овог мјесеца.

Ријеч је о софистицираној извиђачкој летјелици за тајно извиђање, коју је направио "Локид Мартин" и чије је постојање потврдила америчка војска 2010. године.

Амерички медији наводе да се летјелица срушила у источном Ирану највјероватније због квара.

У међувремену, тужилаштво у Техерану подигло је оптужнице против 15 особа за које се сумња да су шпијунирали за САД и Израел.

- Ти људи су шпијунирали за Сједињене Државе и Израел - рекао је главни тужилац у Техерану Џафари Долатаби.

Он, међутим, није саопштио идентитет оптужених, нити детаље хапшења, пренијела је агенција АФП.

Иранско правосуђе је отворило и истрагу против демонстраната који су напали Амбасаду Велике Британије у Техерану крајем новембра.

Вијести

Канада

Напушта Кјото протокол

ОТАВА - Канада је постала прва држава која је објавила да се повлачи из Кјото протокола о ограничавању емисије гасова који изазивају ефекат стаклене баште. Тако је задат још један ударац глобалном споразуму који није заживио у пуној мјери због тога што не обавезује главне свјетске загађиваче на кораке према заштити околине. Протокол из Кјота додатак је међународном споразуму о климатским промјенама.

Западна обала

Израел одобрио градњу

ТЕЛ АВИВ - Израел је одобрио изградњу 40 нових кућа у насељу у окупираној Западној обали који ће замијенити постојеће привремене зграде. Израелско-палестински преговори пропали су прије више од годину због сукоба око изградње израелских кућа.

Турска

Осуђен полицајац

АНКАРА - Турски полицајац осуђен је јуче на четири године и два мјесеца затвора за убиство младића, имигранта из Нигерије, који се налазио у притвору, јавио је АФП позивајући се на турске медије. Суд у Цариграду осудио је Ченгиза Јилдиза за убиство из нехата четири године пошто је 21-једногодишњи азилант убијен у полицијској станици.

Албанија

Онесвијестио се премијер

ТИРАНА - Албански премијер Саљи Бериша накратко се онесвијестио на пријему организованом касно прексиноћ поводом 21. годишњице владајуће Демократске партије. Бериша (67) је морао да прекине говор и напусти пријем, којем је присуствовало неколико стотина његових присталица, бројни гости и новинари, пренио је АФП. Премијер Албаније је због тога отказао и за јуче планирану посјету Црној Гори.

Бањалука

ВИЈЕСТИ ИЗ ПОРОДИЛИШТА

9 дјевојчица **9** дјечака

Иако нема хотела са пет звјездица, у граду постоји смјештај за елитне госте

Странци и бизнисмени у предсједничком апартману

Апартман се простире на око 70 квадратних метара. Састоји се од просторије за дневни боравак и двије спаваће собе са купатилима. Гостима је на располагању мини-бар и фрижидер са разноврсним пићима, LCD телевизор, џакузи и туш кабина...

ПИШЕ: АНДРЕА СИМАНИЋ
andreas@glassrpske.com

Предсједнички апартман у хотелу "Босна", по цијени од 560 марака за једну ноћ, најлуксузнији је и најскупљи хотелски смјештај који се може наћи у Бањалуци, а најчешћи гости су богати странци и бизнисмени.

На трећем спрату највећег хотела у граду на Врбасу апартман се простире на око 70 метара квадратних.

Састоји се од просторије за дневни боравак и двије спаваће собе са купатилима. Гостима је на располагању мини-бар и фрижидер са разноврсним алкохолним и безалкохолним пићима, као и мали шанк. У дневној соби је кожна гарнитура за сједење, LCD телевизор, док је у једној спаваћој соби велики француски лежај, а у другој су два одвојена кревета.

Купатила посједују хидромасажну туш кабину у којој постоји чак и телефон, а угођај туширања богатим клијентима може употпунити и музика у туш кабини. Ако би ипак пожељели релаксацију, ту је џакузи са телевизором и ледоматом.

Једна од двије спаваће собе у предсједничком апартману ФОТО: Г. ШУРЛАН

Како наводи особље овог хотела, апартман је често изнајмљен и то скоро без изузетка страним анонимним лицима.

- Било је и неколико државника и познатих личности који су закупили апартман, али наш кодекс нам не дозвољава да откријемо њихов идентитет - рекла је шеф рецепције у хотелу "Босна" Мира Мачковић.

Према њеним ријечима, ријетки су Бањалучани који су спавали у овом апартману.

ЦИЈЕНА
изнајмљивања
560 КМ за ноћ

- Имали смо неколико гостију који су хтјели да импресионирају своје боље половине, али ипак је врло мало оних који би за једну ноћ у граду у којем живе издвојили толики новац. У предсједничком апартману ипак најчешће бораве странци, бизнисмени, којима је у односу на њихове животне услове та цијена мизерна - објаснила је Мачковићева.

У хотелу "Палас" највећи апартман није предсједнички, већ се назива "де луксе". Може се изнајмити за 350 КМ и састоји се из предулаза, дневног боравка и спаваће собе са купатилом.

Џакузи са телевизором и ледоматом

Луксузно опремљени дневни боравак

- Од луксузних садржаја ту је LCD телевизор, хидромасажна туш кабина и џакузи. Апартман је често изнајмљен страним гостима и онима који пословно посјете Бањалуку - рекли су на рецепцији овог хотела.

СВЈЕТСКИ ЛУКСУЗ

Најскупљи хотелски апартман на свијету је краљевски пентхаус хотела "President Wilson" у Женеви, за који је потребно издвојити око 90.000 КМ по ноћењу. Овај апартман се на посљедњем спрату хотела простире на 1.680 метара квадратних, а гости могу уживати у 12 луксузно опремљених соба са купатилима.

Одмах иза њега је предсједнички апартман хотела "Raj Palace" у Џајпуру чија је цијена око 62.000 КМ за једно ноћење, те пентхаус хотела "Four Seasons" на Менхетну за 58.000 КМ.

РЕПЕРТОАР

БИОСКОПИ МУЛТИПЛЕКС "ПАЛАС"

ПАРАНОРМАЛНЕ АКТИВНОСТИ 3
жанр: хорор
улоге: Кети Федерсон, Спрег Грејден,
термини: 15.15, 19.15, 21.00, 22.45, додатни термин суботом и недјељом: 13.00

МАЧАК У ЧИЗМАМА 3D (синхронизовано)
жанр: анимирана авантура
улоге: Антонио Бандерас, Салма Хајек...
термини: 16, 17.45, 19.55, суботом и недјељом у 12.15

БЕСМРТНИЦИ
жанр: акција, фантазија
улоге: Мики Рурк, Фрида Пинто, Хенри Кевил..
термини: 21.45

ПАРАДА
жанр: домаћи филм
улоге: Никола Којо, Милош Самолов, Горан Навојец, Бојан Навојец, Дејан Аћимовић, Ивица Задро
Термини: 17, 19.30, 22, суботом и недјељом у 14.30

СУМРАК САГА: ПРАСКОЗОРЈЕ први дио
жанр: фантазија, романса
улоге: Кристен Стјуарт, Роберт Патинсон, Тејлор Лотнер...
термини: 17 часова

НАРОДНО ПОЗОРИШТЕ РС
"Путујуће позориште Шопаловић", драма Љубомира Симовића, претпремијера, Велика сцена, 16. децембар у 20 часова

ГРАДСКО ПОЗОРИШТЕ ЈАЗАВАЦ
"Како убити супругу и зашто" режија: Жељко Стјепановић, 15. децембар у 20 часова

МУЗЕЈ РЕПУБЛИКЕ СРПСКЕ
Стална изложбена поставка - "Од праисторије до савременог доба"
Мултимедијална изложба - "Јасеновац"

МУЗЕЈ САВРЕМЕНЕ УМЈЕТНОСТИ РС
Изложба слика и скулптура Миливоја Унковића

ГАЛЕРИЈА УДАС
"Јесен графике"

КУЛТУРНИ ЦЕНТАР БАНСКИ ДВОР
Полугодишњи концерт ученика Музичке школе "Владо Милошевић", Концертна дворана, вечерас у 20 часова
Промоција књиге "Сарајевска хагада", учествују Емил Влајки, Ненад Новаковић, Горан Микулић... Вијећница, вечерас у 19 часова

ГРАДСКИ ВОДИЧ

Важни телефони

Информације	1185
Хитна помоћ	124, 230- 620
Ватрогасци	123
ЦЈБ	122, 337-100
Тачно вријеме	1373
Метеоролошка станица	307-943
S.O.S. телефон (Линија за помоћ жртвама насиља у породици)	1264

болнице

Паприковац	342-100
Поликлиника	247-333

ординације

Деамедик	309-221
Еуромедик	219-111
Интермедик	216-661
Јелена	324-310
Фирена	437-222

превоз

Аутобуска станица	922 000 922 001
Жељезничка станица	301-229
Аеродром Бањалука	535-210
Билетарница (центар)	315-867

taxi

novi patrol taxi
našeg grada
1533
SVE JE NOVO OSIM CIJENA !
patrol.taxi@mail.com

инспекција

Санитарна	244-475
Тржишна	348-710
Инспекција рада	348-730
Просвјетна	466-346
Комунална	306-464
Републичка управа за инспекцијске послове	213-624
Републички девизни инспекторат	300-434

кварови

Пријава кварова	258-686
Кварови на телефонима	1275

хотели

"Босна"	215-681
"Палас"	218-723
"Идеја"	217-444
"Видовић"	217-217; 245-800
"Цезар"	326-400
"Гранд"	380-105
"Мериот"	222-870; 217-801

На дневном реду разврставање локалних путева и улица

На 46. заједању Скупштине града које је заказано за данас у 9.30 часова на дневном реду наћи ће се приједлог одлуке о одређивању простора за одржавање јавних скупова као и приједлог одлуке о разврставању локалних путева и улица на подручју града, саопштено је из градске управе.

- Расправљаће се и о реализованим инвестиционим и другим развојним програмима, те регулационом плану "Центар - запад један" - казали су у Административној служби града. С. Ј.

Ове године повећан број гостију за осам одсто

Крајишку љепотицу посјетило 50.700 туриста

Највише туриста дошло из Србије, чак 31.520, затим из Словеније 10.000, а из Хрватске 9.648. Италијана било 3.320, а Нијемаца 3.200, истакао Барашин

Остоја Барашин

ПИШЕ: ЈЕЛЕНА БЈЕЛИЦА
jelenabj@glassrpske.com

Бањалуку је ове године посјетило 50.700 туриста, што је за осам одсто више него лани. Број ноћења је повећан за 12 одсто, па их је у овој години остварено 83.677.

Рекао је то за "Глас Српске" директор Туристичке организације града Остоја Барашин.

- Највише туриста дошло је из Србије, чак 31.520, затим из Словеније 10.000, а из Хрватске 9.648. Италијана је било 3.320, а Нијемаца 3.200, све у првих десет мјесеци ове године - истакао је Барашин.

Према његовим ријечима, укупне активности на промоцији града довеле су до повећања броја туриста у Бањалуци.

- То подразумијева присуство ТОБЛ-а на најзначајнијим европским и свјетским сајмовима туризма, затим промоција кроз медије и посјета тур оператера из европских земаља. Додатно је допринијело и увођење програма који туристима нуде авантуру, религију и културу - објаснио је Барашин.

ТОБЛ НАЈАВЉУЈЕ појачану туристичку кампању

Додао је да су утисци туриста веома позитивни и Бањалука им се као град изузетно свиђа.

- Осим тога програм авантуризма показао се заиста као атрактиван дио понуде, као и религијски туризам. Ове године у туристичкој понуди имали смо обичаје, српску славу и славски ручак, а њих је погледало и у њима учествовало око 1.000 туриста. Сви су славски ручак оцијенили као ефектну и оригиналну понуду, коју нису имали прилику да виде на другим мјестима. Све већи број туриста, а нарочито из Словеније, интересује се за овакав вид туристичке понуде - рекао је Барашин.

Још је истакао да ће ТОБЛ за сљедећу сезону појачати промотивне активности.

- Од изузетне користи били су учешће на Сајму туризма у Београду и на другим европским сајмовима. Настављаћемо и даље са нашим промотивним активностима и директно ћемо туристичким агенцијама слати наше понуде - рекао је Барашин.

Додао је да планирају да оформе дестинацијски менаџмент, да би на једном мјесту објединили све субјекте у туризму и на тај начин обезбиједили виши степен ефикасности.

Туристички пано

- Један од најзначајнијих планова за сљедећу годину, који ће бити реализован до марта, је постављање централног туристичког инфо-паноа на Тргу Крајине, на којем ће бити све неопходне информације у вези са туризмом у нашем граду - истакао је Барашин.

ГРАДСКЕ ВИЈЕСТИ

Научни скуп поводом 15 година АГФ-а

Поводом 15. годишњице постојања Архитектонско-грађевинског факултета бањалучког Универзитета, Бањалука ће сутра бити домаћин међународног научно-стручног скупа под називом "Архитектура и урбанизам, грађевинарство, геодезија - јуче, данас, сутра", саопштено је из Административне службе града.

- Прихваћена су 73 рада из три области: архитектура и урбанизам, грађевинарство и геодезија. Овај значајан јубилеј биће прослављен у Банском двору, а програм почиње у 19 часова. Подсјећамо, обиљежавање овог важног датума бањалучког АГФ-а почело је у октобру ове године, а приличени су бројна предавања, изложбе и промоције књига - наведено је у саопштењу градске управе. С. Ј.

Млади обучени за сопствени бизнис

Полазници, њих укупно 60, добили су јуче дипломе које им је уручила замјеник градоначелника Јасна Бркић.

Обуку је организовала Градска развојна агенција Бањалука, у сарадњи са агенцијом "Спектар".

Директор Градске развојне агенције Ненад Рачић је истакао да је обука трајала мјесец и по.

- Имали смо до сада највећи одзив. Теме које смо обрадили током обуке су финансије и рачуноводство, људски ресурси, исплативост инвестиција, пословна комуникација, мотивација у пословању и продаја и унапређење продаје - нагласио је Рачић. А. П.

Аплаузи за "Слике из живота Римљана"

Гимназијалци одушевили публику ФОТО:ГЛАС СРПСКЕ

Ученици трећег разреда Гимназије побрали су аплаузе публике за представу "Слике из живота Римљана" коју су извели у понедјељак навече, у амфитеатру бањалучког Дома омладине.

Рекла је ово "Гласу Српске" професор Татјана Јурић, која је режирала овај несвакидашњи умјетнички перформанс.

- У представи је учествовало 15 младих глумаца који су говорили на латинском језику, док је наратор публици преводио на српски језик саму радњу. Представа се изводи још од априла ове године, а урађена је с циљем промоције овог изумрлог језика. Надамо се да су животне ситуације у школи и на пијаци, приказане у нашој представи, а које су постојале и у античко доба помогле ученицима да кроз духовите дијалоге Римљана лакше савладају вокабулар и граматику латинског језика - истакла је Јурићева. С. Ј.

МАТИЧНИ УРЕД

Рођени:

Андреј Пријић, син Миленка и Дијане; Лазар Милинковић, син Николине; Вук Предић, син Данила и Оливере; Ивана Цвишић, кћи Далибора и Анке; Младен Мандић, син Илије и Миланке; Вук Цвијић, син Младена и Наташе; Анђела Милисавић, кћи Драгослава и Драгане; Вељко Остојић, син Ненада и Јелене; Дуња Станаревић, кћи Предрага и Бојане; Филип Миљковић, син Владимира и Драгане; Дамир Вујковић, син Димитрија и Маје; Вук Брећета-Аћимовић, син Синише и Гордане; Алекса Јанков, син Саше и Маје; Јана Божовић, кћи Михајла и Ведране; Јана Бодирожа, кћи Ведрана и Марије; Вук Радановић, син Драгана и Санеле.

Умрли:

Јасмина (Омер) Мачкић, рођена 1952. године; Станко (Милан) Пердув, рођен 1928. године; Чедо (Милан) Глушац, рођен 1951. године.

ПАЖЊА

Насеља и улице без струје

Због радова на електроенергетским објектима данас ће доћи до прекида у снабдијевању потрошача струјом у насељима Побрђе, Мочила, Трла и Шибови од девет до десет часова, Рупари, Кнежевићи, Гајићи, Ђурђевићи, Амиџићи, Стрике, Лукендићи од девет до 14 часова, као и у улицама Јовице Савиновића, Еугена Кумичића, Његошевој, Васе Кондића, Љубице Мркоњић, Ивана Кукуљевића од девет до 11 часова, Карађорђева, Кључка... од девет до 13 часова, саопштено је из "Електрокрајине". А. С.

Култура

Читајте...

Орхан Памук, **МУЗЕЈ НЕВИНОСТИ**

Љубица Арсић, **МАНГО**

Аукција у Лос Анђелесу

Велсова статуа "Оскара" на продаји

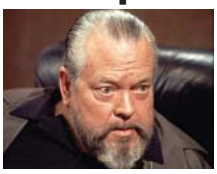

ЛОС АНЂЕЛЕС - Статуа "Оскара" који је Орсон Велс добио за филм "Грађанин Кејн", који се сматра једним од најбољих филмова свих времена, биће продата на аукцији крајем мјесеца, јавио је Танјуг.

Аукцијска кућа "Нејт Сендерс" из Лос Анђелеса саопштила је да ће ставити на аукцију "Оскара" којег је Велс добио 1942. године за најбољи сценарио. Златна статуа је процијењена на 600.000 до милион долара, иако је промијенила боју током времена.

Велс је свог "Оскара" у једном тренутку изгубио, али је статуа поново пронађена послије његове смрти 1985. Снимаљ, који је тврдио да му је Велс поклонио статуу, покушао је да је прода 1994, али га је Велсова кћерка тужила и добила власништво над статуом. Када је она покушала да прода "Оскара 2003", Академија за филм је тужила, али је изгубила и послије суђења Беатриса Велс је статуу продала непрофитној фондацији из Калифорније, која је опет покушала да награду прода 2007.

Солисти опера из Беча и Граца

Бечки Штраус оркестар у Београдској арени

БЕОГРАД - Славни "Бечки Штраус оркестар", солисти опера из Беча и Граца - сопран Лиса Кристели и баритон Николас Легоукс, као и примабалерина Александра Козмер и првак балета Јозеф Церта из мађарског националног балета, предвођени диригентом Едвином Мортоном, одржаће вечерас концерт у Београдској арени, јавио је Танјуг.

На програму концерта су широм свијета популарна ремек-дјела свјетске литературе, као што су валцери "На лијепом плавом Дунаву", "Бечка крв" "Радецки марш". Прослављени оркестар импозантне историје, који је основао лично Јохан Штраус 1825. године, новогодишњи концертни спектакл почеће Штраусовом полком "Unter Donner und Blitz".

У првом дијелу концерта на програму је "Алегро" из Моцартове "Мале ноћне музике".

Дани филма и књиге

"Усамљеност простих бројева" за почетак

БЕОГРАД - Пројекцијом филма "Усамљеност простих бројева" Саверија Костанца, рађеног према истоименом роману Паола Ђордана, у понедјељак увече су у Дворани културног центра Београда почели први "Дани филма и књиге", јавио је Танјуг.

Током три фестивалска дана, публика ће моћи да погледа шест остварења инспирисаних модерном литературом - шведску трилогију "Миленијум" рађену према романима Стига Лашона, "Гомору" по роману Тонија Сервила и "Фалсификаторе" рађене по роману Адолфа Бургера.

Фестивал "Дани филма и књиге" заједнички су организовале издавачке куће "Дерета" и "Чаробна књига" с циљем да приближе књигу филмској публици и филм читалачкој и представе нека филмска остварења која су снимљена по романима које су ове издавачке куће објавиле.

ФОТО: ГЛАС СРПСКЕ

Учесници 10. Дана поезије за дјецу

Дани поезије за дјецу у Источном Сарајеву

"Луцкасти кловн" међу стиховима

У извођењу путујућег позоришта "Чарапанија" изведена представа "Луцкасти кловн" Тоде Николетића. У центру манифестације била промоција младих пјесника, а на литерарни конкурс пристигло око 600 радова

ПИШЕ: АЛЕКСАНДРА РАЈКОВИЋ
aleksandrar@glassrpske.com

ИСТОЧНО САРАЈЕВО - Представа "Луцкасти кловн" Тоде Николетића у извођењу путујућег позоришта "Чарапанија" изведена је јуче у оквиру 10. Дана поезије за дјецу у Источном Сарајеву, који су отворени у понедјељак пјесничком академијом.

Малишане основних школа "Јован Дучић" из Касиндола и "Алекса Шантић" из Војковића развеселила је маштовита представа.

Умјетнички директор Дана поезије за дјецу у Источном Сарајеву Витомир Митрић подсјетио је да је овогодишња манифестација једину подршку имала од генералног покровитеља - Завода за уџбенике и наставна средства Источно Сарајево.

У центру манифестације ове године била је промоција младих пјесника, а на литерарни конкурс пристигло је око 600 радова из БиХ, Србије и Црне Горе.

На челу жирија била је књижевница Дара Секулић која је истакла да се у избору најбољих пјесама водило рачуна да пјесме не буду школска задаћа, написане у радионици, него оне које су изашле из дјечијег срца, спонтано.

НАГРАЂЕНИ најбољи ђачки стихови

Прва награда у узрасту до четвртог разреда основне школе припала је Жељки Балабан из Дервенте, а у узрасту до деветог разреда Борису Ђорему из Источног Сарајева. Међу средњошколцима најбољи рад је написао Бањалучанин Младен Дуран. Специјална награда "Златна сова" додијељена је Луки Максимовићу из Ниша. Награде и дипломе за најбоље радове, као и специјалну награду "Златна сова" обезбиједио је Завод за уџбенике и наставна средства Источно Сарајево. Тема за радове овогодишњег фестивала била је слободна.

У програму фестивала учествовали су пјесници Дара Секулић, Недељко Жугић, Тоде Николетић, Недељко Зеленовић, Јово Чулић, Рахмана Коленда, Александра Лукић, Божидар Шкобић, глумац Бојан Берибака, као и неки од награђених школараца. Специјални гост програма био је мађионичар и забављач Арса с Марса.

ЖИРИ

У фестивалском жирију који је одлучивао о наградама, поред Даре Секулић били су и Недељко Жугић и Витомир Митрић.

Према ријечима чланова жирија, код оцјене пјесама основаца, водило се рачуна о томе да су пјесме писане самостално.

Традиционални концерт у "Коларчевој" задужбини

Маестралан наступ Јована Колунџије

БЕОГРАД - Један од најпопуларнијих српских музичара, виолиниста Јован Колунџија одржао је у понедјељак увече у "Коларчевој" задужбини традиционални децембарски концерт пред бројном публиком, јавио је Танјуг.

Послије вишегодишњих сложених пројеката којима је на децембарским концертима одушевљавао публику, образовао, помјерао границе концерта класичне музике који је постајао маратон, Колунџија је у понедјељак увече на својој "Гварнеријус" виолини из 1754. године свирао дјела која воли, која је већ много пута свирао за више од четири деценије умјетничког рада.

ФОТО: АГЕНЦИЈЕ

Јован Колунџија

Великим концертним пројектима "Волите ли Бетовена", "Брависимо Маестро Моцарт!" и "У част великом Брамсу" Колунџија је претходних година фасцинирао снагом, а на овом концерту и љепотом музике, свирао је срцем и душом, смирено и суверено, посвећен музици.

Харизматични виолиниста концерт је започео "Сонатом Д-дур" Жан Мари Леклера уз клавирску пратњу своје сестре Наде Колунџије, сталне сарадднице са којом је одржао бројне концерте у земљи и свијету.

НАСТУПИО уз Наду Колунџију

Умјетнички зрело, рафинирано извођење Леклерове сонате, радост свирања, љепота музике, одушевили су публику, посебно младе који су били бројнији међу посјетиоцима.

Београдска филхармонија на турнеји по Италији

БЕОГРАД - Оркестар Београдске филхармоније налази се у Италији, на једној од најинтензивнијих турнеја у својој новијој историји, у оквиру које од 9. до 23. децембра одржава концерте у 13 градова широм Апенинског полуострва, јавио је Б92. Умјетнички тандем са којим се Београдска филхармонија представила италијанској публици у првом дијелу турнеје био је канадски диригент Чарлс Оливијери Манро и виолиниста Стефан Миленковић. До краја турнеје, оркестар ће предводити диригенти Младен Тарбук и Виторио Брешани.

Зоран Богнар, књижевник

Књижевна чуда нестаће попут блата са ципела

Читава моја поетика говори о интегралној деконструкцији света и о једној морбидној мародерско-антрополошкој рапсодији, као искуству кроз које смо очигледно морали проћи да бисмо дошли до Ходочашћа Новог Свет(л)а, рекао Богнар

ФОТО: А. ЧАВИЋ

Зоран Богнар

РАЗГОВАРАЛА:
МИРНА ПИЈЕТЛОВИЋ
mirnap@glassrpske.com

Књижевна сцена Србије је прави какофонични литерарни галиматијас, где се, опет захваљујући таблоидном времену, појавило и "укоренило" доста паралитературе. Но, не вјерујем да ће то бити дугог даха и да та квазилитература може да науди и угрози ону праву, истинску књижевност.

Рекао је ово у интервјуу "Гласу Српске" један од најпревођенијих и најнагађиванијих српских пјесника Зоран Богнар, за кога је недавно у Бањалуци приличен књижевни портрет, гдје је представио свој богати стваралачки опус.

- Вјерујем да ће све ускоро доћи на своје место. Да ће та такозвана "књижевна чуда" бити само забава за једну сезону и да ће нестати попут блата са ципела, а да ће она права здрава и узвишена материја, што истинска књижевност и јесте, опстати и остати за сва времена - рекао је Богнар.

ГЛАС: Рекли сте да се највише поносите својим двјема књигама и то поетским трилогијама "Албедо, Аура, Алхемија" и "Елизејска трилогија". Због чега?

БОГНАР: Реч је о две потпуно антиподне књиге, и у мотивско-тематском смислу и по структури и форми, али опет, звучаће парадоксално, оне чине једну целину, односно све оно што сам желео да кроз поезију кажем. У "Елизејској трилогији" сам певао о екстравертном свету, о поетском ходочашћу од летаргије до литургије, о интегралној деконструкцији света у којој превладава апокалиптичан тон. А у "Албедо, Аура, Алхемија" певам о интровертном свету, о оним волшебним савезжћима испод коже, дакле, о нечем наизглед неухватљивом, а ипак и те како опипљивом, снажном и постојаном. Желео сам да певам о оним стањима и стварима које су у времену потпуно поремећених вредности доживеле девалвацију, а које су заправо најважније и најсуштинскије ствари у животу. Тако ову књигу можемо доживети као књигу апотеоза пријатељству, породици, љубави, Еросу, светим местима и светим фрагментима живота.

ГЛАС: Како бисте описали поетску линију којој припадате, с обзиром на то да је у фокусу Вашег стварања сам човјек?

БОГНАР: Читава моја поетика говори о интегралној деконструкцији света и о једној морбидној мародерско-антрополошкој рапсодији, као искуству кроз које смо очигледно морали проћи да бисмо дошли до Ходочашћа Новог Свет(л)а. Управо из тог разлога сам потражио потврду у Откривењу Јовановом, јер нас Библија учи да Апокалипса није уништење већ откривење. Кроз своју поезију, која је и експресивна и филозофска и сакрална, на моменте и метафизичка, али пре свега антропоцентрична, певам о Новом човеку који је хомо спиритуалис, дакле спој распеваности Зорбе и индивидуалне свесности Буде, са свеобухватном прегледношћу гордог Аргуса. Андре Малро је једном приликом рекао да ће двадесет и први век бити век духа или га уопште неће бити. То је и моје мишљење. Уверен сам да хомо сапијенс проживљава своје последње тренутке, што и није нека трагедија, ако видимо какав свет оставља иза себе.

ОД ЛЕТАРГИЈЕ
до литургије

ГЛАС: Колико данас цијенимо књижевне вриједности и да ли смо у овом брзом времену помало изгубили навику читања?

БОГНАР: У овом времену не само таблоидног новинарства, него потпуног таблоидног начина живљења у којем само још сензација или скандал имају моћ перцепције илити скретања пажње, наравно да је дошло до потпуно поремећених вредности, односно до једног девијантног времена чији смо и сведоци и жртве. Зато, иако живимо у времену "новог распећа" човека, достојанства, историје, свести, самоспознаје, смисла постања и светости - када нам сви медији свакодневно и немилосрдно сервирају вести из света о намештеним изборима, свирепим убиствима, скандалозним проневерама, отказима, о гладни, беди, чемеру, педофилији, наркоманији и хроничној мизантропији; иако живимо у времену брзе хране, брзог живљења, уживања "на брзака" и још бржег умирања, не бисмо смели да заборавимо да се реалност друштва ипак разликује од реалности појединца који је будан, емотиван и продуховљен. И ту постављамо кључно питање: да ли је икада неко био буднији, емотивнији и продуховљенији од песника и његовог верног побратима читача.

ГЛАС: Добитник сте и многобројних награда за Ваша дјела. Колико награде могу да буду подстицајне и значајне једном умјетнику?

БОГНАР: Не могу рећи да ми не прија што су моје књиге награђиване, као што то вероватно не би рекао нити било који други песник. Међутим, оно што је најважније, не заносим се њима. Сетимо се само колико има антологијских књига које не само што никада нису награђене, него чак нису ни на адекватан начин прочитане. Лично мислим да је највећа пишчева награда да пише и да га не напуштају инспирација и креативан мир. Све остало припада интелектуалној бижутерији. Зато и имам обичај да кажем да су награде ипак само биографија књига, а да су књиге она стварна биографија писца. То су две потпуно одвојене и засебне биографије на које мало ко може да утиче.

ГЛАС: Један сте од уредника Графичког атељеа "Дерета". Колико је тај посао значајан за Вас?

БОГНАР: Иако ме улога уредника веома троши, морам да признам да ми је велика част и задовољство радити овај "мисионарски" посао за једног од највећих српских издавача у последњих 25 година. Не каже се цабе да је највећа привилегија радити посао који волиш, а ја управо радим оно што највише волим, а то је бити посредно или непосредно у књижевности свим својим бићем.

НОВЕ КЊИГЕ

ГЛАС: Радите ли можда на некој новој књизи?

БОГНАР: Ускоро ће изаћи интегрално издање књиге микроесеја "Ејдетске слике", које би се, ако Бог да, требало појавити у издању "Службеног гласника". Ова књига ће и те како кореспондирати са мојом Антологијом српског микроесеја XX века "Течни кристал", чије се друго издање, после пет година, недавно појавило поново у издању Графичког атељеа "Дерета".

Вијести

Књижевност

Роман Деборе Харкнес

БЕОГРАД - Издавачка кућа "Алнари" обезбиједила је српским читаоцима превод дебитантског романа Деборе Харкнес "Откриће вјештица", који је од фебруара, када је имао свјетску премијеру, постао свјетски хит, јер су ауторска права продата у 35 земаља, јавио је Танјуг. Роман, који је написала професорка историје на Универзитету Јужне Калифорније, има потенцијал да постигне успјех серијала о Харију Потеру и вампирског "Сумрака".

Поставка

"Последња младост"

БЕОГРАД - Изложба "Последња младост у Југославији" о продукцији омладинске алтернативне поп културе у СФРЈ седамдесетих и осамдесетих година 20. вијека, биће отворена у суботу, 17. децембра, у Музеју "25. мај", јавиле су агенције. На изложби су коришћени дијелови емисија из програмских архива ТВБ-РТС, а поред експоната из збирки Музеја историје Југославије изложен је и материјал из приватних колекција.

Смедерево

Смотра филма

СМЕДЕРЕВО - Пројекцијама мексичког филма "Дјеца сунца" и њемачког "Тимбукту - изгубљена баштина. Прохујало са пијеском", у смедеревском Музеју у понедјељак увече почела је Међународна смотра археолошког филма, која ће трајати до петка, јавио је Танјуг.

Награда

"Европски музеј године"

ПРИЈЕПОЉЕ - Пријепољски Музеј јуче је добио и званично обавјештење да је уврштен у најужи круг кандидата за награду "Европски музеј године", јавиле су агенције. Директор Музеја у Пријепољу Славољуб Пушица рекао је да ће одлука Европског музејског форума о награђенима бити објављена 19. маја 2012. године у Португалији. У првом кругу националне институције културе кандидовале су 59 музеја из свих дијелова Европе.

Фељтон

СПОРНЕ ТЕРИТОРИЈЕ СРБА И ХРВАТА
(Расна чистота Срба и Хрвата)
(17)

Авари нису нестали, они су се утопили у Хрвате

ЛАЗО М. КОСТИЋ

Фердо Шишић каже: "Код Зрињских важило је као правило да су их сматрали амбарум патриарум дефенсорес, то јест добрим синовима и "браничима обију домовина, и Хрватске и Угарске... "Слависта Јан Колар звао је Николу Зрињског "мађарско-хрватском амфибијом". Мађари су његову песму "Не банчт а Мађарт" узели као национално гесло.

Да у Хрватима, који су се прво помешали са Аварима или Обрима, има много аварске одн. обарске крви, то признају сви озбиљни научници: антрополози, историчари, етнографи. То се не може ни спорити, јер Авара није сасвим нестало: они су се великим делом утопили у Хрвате.

Слични Аварима

Хрватски научник Томо Маретић каже без икаквих коментара: "Порфирогенит пише на једном мјесту да још у његово вријеме (у Ю вијеку) има међу Хрватима аварскијех остатака, који се и својом спољашношћу лако распознају од правијех Хрвата." На много места у својој књизи Маретић опонира Порфирогениту; овде му не опонира.

...И Адам Прибићевић у једном свом новинском чланку реперкутује резултате науке кад каже: "Обара је много остало у западним крајевима од Дрине до мора, а највише у Хрватској. Честа су имена места и река која подсећају на њих, чак недалеко од Загреба. Обарска је реч и бан. У тим крајевима се и данас говори: "обарски ударати" (тј. нечовечно) "обарски викати." Хрватски философ Дворниковић писао је да су све гомиле криминалне, а хрватске подвучено. И то ће бити, ако је његов суд тачан, траг обарске крви. У тим крајевима има и данас обарских физиономија, четвртастих лица, с истакнутим јабукама".

Сад да видимо директно шта каже сам тај заиста велики и објективни хрватски научник Владимир Дворниковић. Он, између осталога, у својој Карактерологији Југословена пише: "Животна заједница са Аварима, пред вратима Империје и првом продирању на Балкан, морала је оставити своје трагове. Та заједница преко 200 година била је више паразитска него симбиотична и... морала је оставити карактеролошке и антрополошке трагове."...

Цитирајући Порфирогенита, "да се на једном делу становништва Хрватске добро познаје аварско порекло", Дворниковић додаје: Тај монголоидни потез... опажа се и дан-данашњи нарочито у панонском делу Јужних Словена; можемо мирне душе да допунимо Порфирогенита". И даље карактерише Аваре: "Авари су морали бити један мозговно сужен свакој вишој култури неприступачан, монголски сој. Били су то савршени примерци дубоке "варварске психологије": животињски лакоми пљачкаши, грамжљиви сакупљачи блага које су као хрчкови вукли у некакве подземне јазбине ограђене зидом и насипом, брутални паразити на телу и души својих поданика, а усто, изгледа, и на садистичкој бази свирепи мучитељи".

БРДСКИ ПОЈАС
између Саве, Купе и Дрине главно сједиште панонских племена

То проф. Дворниковић говори о Аварима на оном месту где износи њихов траг код Хрвата. На стр. 272 исте књиге каже Дворниковић: "Нешто лапоноидно, монголоидно у словенско-нордијском типу налазимо и данас подједнако на пољској Висли, у срцу Чешке, као и у Хрватском Загорју, Међумурју и Јужној Србији." Описујући слику сељака и сељанке из загребачке околине, Дворниковић каже да такву "ширину лица ниже очију као у Калмика... има око Загреба готово свака друга, трећа сељанка."

Подјармљени народ

"Монголоидног порекла могла би бити садистичка свирепост која, каткад, закувана и подјармена у маси... провађује из иначе мирног словеноидног кајкавско-хрватског сељака (нпр. линчовање из мржње или из сујеверја)".

Интересантна ствар да су савременици описивали Јелачићеву војску, састављену скоро сасвим од Хрвата, веома слично. Тако један савременик овако описује ту армију" барона Јелачића: "Претпоставите једну велику мускулозну прилику са тамно-жутим, прљавим монголским лицем која седи на малом козачком коњу... "Вођа Мађара Лајош Кошут овако их је описивао: "...Заиста, ко је ове диње звери посматрао сасвим изблиза, или ко је у отвореној борби стојао према њима као писац ових редова, он ће морати да призна да нешто демонско лежи у овим стравичним приликама, чији изглед наше срце испуња језом. Нека човек помисли на те бештије. Високе, мршаве прилике, са дивљим изобличеним цртама, јагодицама које јако испадају, једном мркотамном бојом лица, чекињасто чупавом косом, и са тамним, буљавим очима са крвним жилицама и са крвавим подливима, то су ознаке ових црвенокабаничара или црвенокапа".

Аустријски етнограф Черниг, који је сав свој живот посветио испитивању етничких односа народа Аустрије у првој половини прошлог века, каже на једном месту и ово: "Брдски појас између Саве, Купе и Дрине, Доња Панонија или доцнија провинција Савија (још доцније Славонија) беше првобитно главно седиште панонских племена. Истина да је уз реке те области прошао главни поход Хуна, Гота и других немачких племена, доцније Авара, Бугара и Славена, па ипак изгледа да су се одржали неки остаци илирских и панонских праплемена, који су се могли тим лакше да прикључе Славенима и тако да се изгубе међу њима... "

(Наставиће се)

Адам Прибићевић каже: "Обара - Авара) је много остало у западним крајевима од Дрине до мора, а највише у Хрватској. Честа су имена мјеста и ријека која подсјећају на њих, чак недалеко од Загреба. Обарска је ријеч и бан

Вођа Мађара Лајош Кошут овако је описивао Јелачићеву војску: "...Ко је у отвореној борби стојао према њима као писац ових редова, он ће морати да призна да нешто демонско лежи у овим стравичним приликама, чији изглед наше срце испуња језом"

Насељавање

Овдје се посебно помињу три области: Хрватска, Далмација и Славонија, прилике и услови под којима се Срби појављују у тим областима. Услови су различити, послије насељавања у 15. вијеку. Доста је истих тегоба, почев од насилног унијаћења, негирања српства и злочина према Србима. Жели се приказати размјештај Срба и Хрвата у овим областима, по вијењу страних стручњака.

Догодило се на данашњи дан

14. децембар 1799. године

Умро Џорџ Вашингтон

1799 - Умро је амерички државник Џорџ Вашингтон, први предсједник САД. Командовао је војском колониста у побједоносном рату за независност од Уједињеног Краљевства, од 1775. до 1783. За предсједника САД изабран је 1789. и на том положају остао је осам година (два мандата). Став према старом савезнику Француској (прогласио је неутралност САД у рату Британије и других држава против револуционарне Француске) и унутрашња политика створили су му јаку опозицију у земљи.

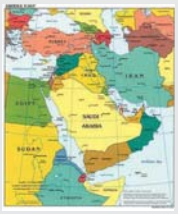

14. децембар 1960. године

Декларација о независности колонија

1960 - Генерална скупштина УН усвојила је Декларацију о давању независности земљама под колонијалном управом и тај датум се обиљежава као Дан деколонизације. У Декларацији је записано да су УН "увјерене да постојање колонијализма спречава развој међународне економске сарадње и онемогућава социјални, културни и економски развој зависних народа" и да је колонијализам "супротан идеалима свјетског мира". Можда је овим и прекинута ера колонијализма, али се наставља неоколонијализам. На разне начине опет су мање развијене и нејаке земље у великој зависности од свјетских сила.

14. децембар 1995. године

Потписан споразум о БиХ

1995 - Шеф делегације СРЈ на мировним преговорима у Паризу предсједник Србије Слободан Милошевић, предсједник Хрватске Фрањо Туђман и лидер босанских муслимана Алија Изетбеговић потписали су мировни споразум о БиХ. У својству свједока документ су потписали предсједник САД Бил Клинтон, предсједник Француске Жак Ширак, предсједник владе Русије Виктор Черномирдин, премијер Велике Британије Џон Мејџор, канцелар Њемачке Хелмут Кол и предсједник владе Шпаније Фелипе Гонзалес.

Миленко Павловић, директор Инвестиционо-развојне банке РС

У привреду Српске за три године инвестирано 920 милиона марака

Одобрено 5.298 кредитних захтјева у укупном износу од 749,1 милион, а у ХОВ инвестирано 174,6 милиона КМ. ИРБ РС дала значајан допринос очувању укупне друштвено -економске стабилности РС у условима ескалације кризе, али и у периоду опоравка домаће економије и њеног враћања на позитивни курс раста и развоја, рекао Павловић

Миленко Павловић, директор ИРБ РС

Да ли је ИРБ РС оправдала улогу кључног финансијера домаће привреде?

ПАВЛОВИЋ: Обезбјеђивањем дугорочне финансијске подршке развојним пројектима у РС, Инвестиционо-развојна банка Републике Српске (ИРБ РС) оправдала је улогу кључног финансијера домаће привреде. Са стањем на дан 12.12.2011. године, ИРБ РС је путем девет кредитних линија пласирала укупно 749,1 милион КМ кроз 5.298 одобрених кредитних захтјева. Банкарски сектор Републике Српске, у условима отежаног пословања и ограниченог приступа изворима финансирања, спроводио је рестриктивнију кредитну политику, с циљем одржавања стабилности и сигурности пословања, те очувања ликвидности. Према извјештају о стању у банкарском систему Републике Српске за период првих шест мјесеци ове године који је објавила Агенција за банкарство Републике Српске, минимални раст и одржавање достигнутог нивоа кредитног портфолија банкарског сектора, значајно је подржан пласманима средстава ИРБ РС, с обзиром на то да њени кредити чине 79,0% укупних кредитних извора банака у РС. Одржавајући континуитет кредитних активности, ИРБ РС је дала значајан допринос очувању укупне друштвено-економске стабилности РС у условима ескалације кризе, али и у периоду опоравка домаће економије и њеног враћања на позитивни курс раста и развоја.

Зашто ИРБ РС инвестира у хартије од вриједности?

ПАВЛОВИЋ: Више је разлога, а навешћу кључне. Један од стратешких циљева ИРБ РС је подршка развоју тржишту капитала Републике Српске. Да би ту подршку и остварили дио својих финансијских операција обављамо путем Бањалучке берзе. Такође, одлукама Владе и Народне скупштине РС, ИРБ РС је задужена за подршку очувању стабилности финансијског сектора због чега смо у неколико наврата подржали емисије обвезница и других ХОВ. До краја 2011. године, ИРБ РС је у ХОВ на домаћем тржишту капитала инвестирала 174,6 милиона КМ. Истовремено, из портфеља фондова којим Банка управља продате су ХОВ укупне вриједности од 30,3 милиона КМ. У структури оствареног промета на Бањалучкој берзи у 2008, 2009, 2010. и 2011. године, пласмани ИРБ РС (куповина и продаја на берзи) учествују са 23,6%. Својим активностима на домаћем тржишту капитала, Банка је осигурала значајан допринос у његовом даљем развоју и изградњи афирмишући се, при томе, у једног од водећих институционалних инвеститора. ИРБ РС је инвестирала 56,4 милиона КМ у ХОВ јединица локалне самоуправе (муниципалне обвезнице) чиме је подржана реализација локалних развојних приоритета. У 2010. години, први пут је из портфеља којима управља Банка вршено улагање у корпоративне обвезнице у које је до сада пласирано 69,2 милиона КМ.

КРЕДИТИ ИРБ РС чине 79 одсто укупних кредитних извора банака у РС

У јавности се често чују критике на рад ИРБ РС и ефекте пласираних средстава?

ПАВЛОВИЋ: Колико год ми то жељели немогуће је избјећи политизацију рада ИРБ РС. Све наше одлуке о пласманима су јавне. Наведите ми молим Вас макар једну институцију у БиХ која је транспарентнија од ИРБ РС. Управо због јавности нашег рада на којем ми инсистирамо, долазимо у ситуацију да се око неких питања диже превелика прашина, а објективно не постоји потреба за тим. Овим не желим да кажем да неке одлуке нису могле бити квалитетније али улога јавности у овом случају и јесте да укаже на то. Најбоља оцјена рада су резултати. Поврат до сада пласираних средстава је 100%. У овом тренутку ријеч је о 87 милиона поврата на годишњем нивоу који се даље инвестирају кроз кредитне линије. Иако ми нисмо класична банка којој је добит на првом мјесту, послујемо позитивно. У 2010. години, консолидована нето добит ИРБ РС и фондова којима управљамо износила је 19,5 милиона КМ, што је за 16,5% више у односу на 2009. годину. Позитивни тренд раста добити присутан је и у 2011. години, у којој је за првих шест мјесеци консолидована нето добит износила 19,7 милиона КМ. На тај начин сваке године увећавамо капитал фондова којима управљамо јачајући њихове инвестиционе капацитете.

Како коментаришете критике БОРС-а на спорост у одобравању зајмова за незапослене демобилисане борце?

ПАВЛОВИЋ: Било је неспоразума и на једној и на другој страни али се надам да смо то ријешили. С наше стране, ми смо поједноставили процедуру, односно смањили потребну документацију. Затим смо кадровски ојачали одјељење које ради на овим захтјевима. С друге стране, надамо се и да ће БОРС пружити снажнију подршку подносиоцима захтјева за зајам у процесу комплетирања потребне документације, како је и дефинисано Уговором о сарадњи са БОРС-ом. Мислим да ће у будућем периоду брзина одобравања ових зајмова бити уско везана с комплетирањем минималне документације потребне за рад кредитног одбора. До сада смо одобрили 230 зајмова за незапослене демобилисане борце, укупног износа од четири милиона КМ. Свјесни смо значаја ове кредитне линије јер она омогућава покретање малог или породичног бизниса незапосленим демобилисаним борцима, који управо због чињенице да су незапослени нису могли добити кредит од комерцијалних банака.

С обзиром на то да сте већ инвестирали 920 милиона КМ да ли ће бити средстава за кредитне линије у 2012?

ПАВЛОВИЋ: Наравно. Основни задатак ИРБ РС је да обезбиједи повољнија кредитна средства за развој привреде. Због тога смо обезбиједили двије нове кредитне линије кроз пројекте са међународним финансијским институцијама. Реализацијом ових аранжмана обезбиједиће се додатна средства за финансирање развојних пројеката, текуће ликвидности малих и средњих предузећа под изузетно повољним условима. Такође, налазимо се у процесу припреме и усаглашавања нове кредитне линије која је обезбијеђена на основу Споразума између Владе Републике Италије и БиХ. У јануару сљедеће године ИРБ РС би требало да постане пуноправни члан Европске асоцијације јавних банака, што ће додатно ојачати нашу сарадњу с међународним финансијским институцијама.

СТАМБЕНИ КРЕДИТИ

Грађане највише интересује да ли ће и сљедеће године моћи рачунати на стамбене кредите ИРБ РС?

ПАВЛОВИЋ: Апсолутно. Према Плану за 2012. годину који је у процедури усвајања, планирана су 23 милиона КМ за ову кредитну линију. Наравно, уколико интерес грађана буде већи од предвиђених средстава, сагледаћемо могућност да кроз ребаланс плана та средства повећамо. Свјесни смо проблема нашег друштва, те с циљем спречавања одлива младих и високообразованих лица из РС те због смањења наталитета, ИРБ РС је успоставила КЛ за стамбено збрињавање, чиме је омогућено да угрожене социјалне групе и групе од посебног интереса за РС ријеше своје стамбено питање. До краја 2011. године, путем стамбених кредита пласирано је 190,5 милиона КМ чиме је омогућено стамбено збрињавање 3.353 корисника кредита и чланова њихових породица.

Разбибрига

Стигла фудбалска делегација Француске у Београд, па их домаћини одведу у Скадарлију у ресторан гдје свира ромски оркестар.
- Господо Французи, шта желите да вам свирамо? Знамо све!

Французи се обрадују и замоле да им отпјевају велики хит посвећен најбољем играчу свијета Зинедину Зидану.
- Нема проблема - каже шеф оркестра и крене са пјесмом: "ПролаЗИ ДАН, пролази ноћ, пролазе године..."

Од трача до истине

Замало туча Браје и Бобе Живојиновића

Текстописац Драган Брајовић Браја умало се није физички обрачунао са Слободаном Живојиновићем у ресторану "Талас", приликом Бобине прославе годишњице брака са Лепом Бреном. Како преносе београдски медији, до свађе је дошло зато што Браја није желио да се придружи слављеницима, јер се у њиховом друштву налазио Саша Поповић, са којим не говори.

- Браја је дошао са супругом Гоцом не знајући да се ту одржава Бобина и Бренина прослава. Славило се у горњем дијелу ресторана, а они су у доњем наручили вечеру. Боба је чуо да је Браја ту и сишао да га позове да им се придружи - открива саговорник који се нашао на лицу мјеста и наставља:

- Поздравили су се, али Браја није желио да се придружи слављу због Поповића. Боба га је узалудно убјеђивао, да би на крају почео да виче, на шта му је Браја узвратио.

Тада су се покошкали, а онда је између њих стала Брајовићева супруга и успјела да их смири. Браја је убрзо отишао кући.

- Са Бобом се познајем годинама, са њим могу и да се напијем и да се шалим. Могу да му кажем шта хоћу. Ми смо пријатељи и пре и после тог разговора - рекао је Браја, док се Боба није јављао на позиве новинара.

Гласова кухиња

Пржене лигње

Становници настањени уз свјетска мора, али и многи други, могу током цијеле године да уживају у јелима од лигања. Благи окус ових плодова мора формира се разним маринадама, које их уједно и омекшавају. За припрему пржених лигања, овога пута на аустралијски начин, потребно је 45 минута.

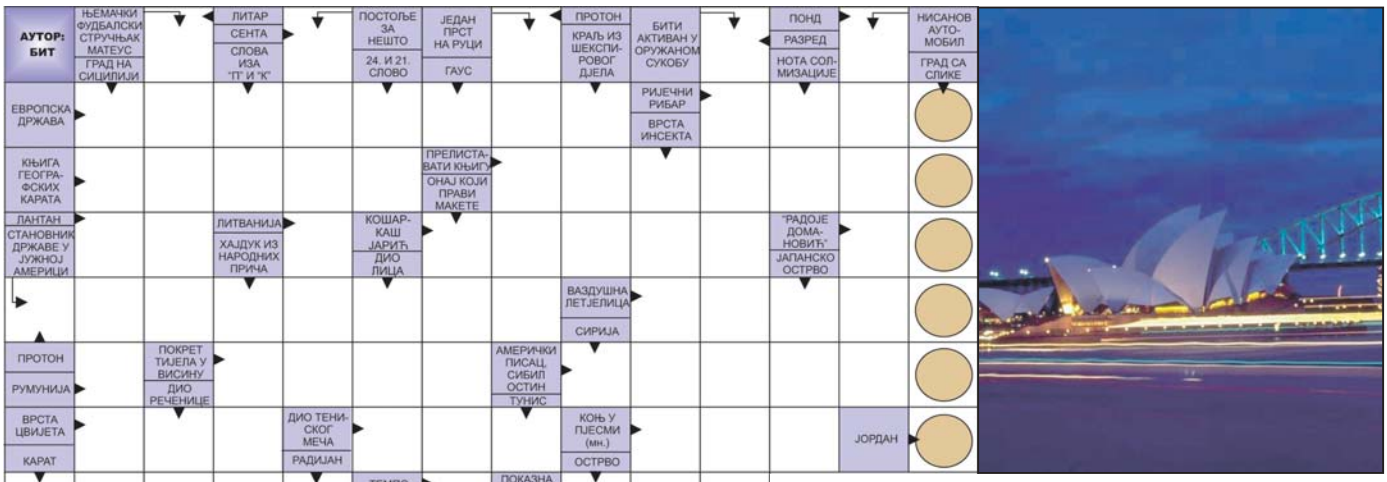

Судоку

У празна поља распоредите бројеве од 1 до 9 али тако да у сваком реду и колони буду различити бројеви, а исто тако и унутар сваког квадрата 3x3.

Тежина: тешко

			2		5	8		
		1						
5						4	3	
	6			5		3		
			9	2	1			
		2		8			1	
	5	7						2
						6		
		4	8		2			

Рјешење

7	4	3	2	1	5	8	9	6
9	8	1	6	4	3	2	5	7
5	2	6	7	9	8	4	3	1
1	6	9	4	5	7	3	2	8
8	3	5	9	2	1	7	6	4
4	7	2	3	8	6	5	1	9
3	5	7	1	6	4	9	8	2
2	1	8	5	7	9	6	4	3
6	9	4	8	3	2	1	7	5

РЈЕШЕЊЕ: Ј, С, П, Р, П, ПОРТУГАЛ, АЉАС, АТЛАС, ЛИСТАТИ, ЉА, Л, МАРКО, РЈ, ПЕРУАНАЦ, АВИОН, Р, СКОК, СКАКЦЕ, МАК, СЕТ, АТИ, Ј, КОТОР, Т, ОВИ, РК, КАРТА, НИ, ВАРИОЛИ, ДОБРУН, СК, С, ВУ, КАСА, БТ, РАТА, ДАНИЛО, Р, КЦЕН, МОК, АЦО, РАЂЕК,

Скупила се родбина око старог Пироћанца који је на самрти. И каже он најстаријем сину:
- Синко, дођи да ти татко каже једну велику тајну на уво, да нико не чује:
- Може и од грожђа вино да се прави.

Причају двије комшинице плавуше и једна каже:
- Комшинице, купићу ти завјесе за рођендан.
- Зашто баш завјесе?
- Да те неко не би видио када си са швалером.
- А ја ћу теби купити наочаре да боље видиш да је то твој муж.

Састојци

(за 6 особа)

1 кг	лигњи
	уље за пржење
2	кашике умака од соје
1	кашичица ђумбира
2	чена бијелог лука
3	јајета
150 г	кукурузног брашна
150 г	пшеничног брашна
2	кашичице соли
	крупно мљевен црни бибер
250 г	свјежих краставаца
100 мл	слатког чили умака
	мљевени коријандер

Припрема

1. Лигње прије свега добро очистите, па их потом нарежите на колутиће.
2. Јаја, бијели лук, ђумбир и умак од соје помијешајте, и у тако припремљену маринаду ставите нарезане лигње, па их маринирајте око 60 минута.
2. У мјешавину брашна, соли и бибера уваљајте дио по дио маринираних колутића лигњи и пржите у дубоком врелом уљу неколико минута.
3. Краставце нарежите на плошке, послажите их по тањиру, а у средину ставите пржене лигње, које можете да прелијете умаком од чилија.

Послуживање

Лигње припремљене на аустралијски начин, односно према упутствима из овог рецепта, послужите топле, посуте мљевеним коријандером.

Савјет

Приликом пржења лигњи, важно је да одједном не пржите превише лигњи, односно већу количину.

Цијене у КМ

лигње	7,5
уље	0,3
умак	0,6
ђумбир	0,4
лук	0,2
јаја	0,6
брашно	0,4
со, бибер	0,2
краставци	0,4

ЦИЈЕНА РУЧКА

10,6

Кутак за родитеље

Да дјеца буду здрава и весела

Дјеца коју нешто мучи често реагују тако што им ослаби имунолошки систем, а само један сат физичке активности дневно знатно побољшава дјечије здравље. Показало се да се на овај начин спречавају инфекције дисајних путева

Ако желите да вам дијете буде здраво, до чега је, свакако стало сваком родитељу, веома је важно да с њим разговарате и о наизглед баналним проблемима, јер ћете тиме, према мишљењу стручњака, растеретити његову психу.

Дјеца коју нешто мучи често реагују тако што им ослаби имунолошки систем. Научници из Хајделберга су доказали да депресивна дјеца имају 20 до 25 одсто мање одбрамбених ћелија у крви од својих вршњака који су веселији од њих.

Веома добри резултати постижу се физичком активношћу. Само један сат физичке активности дневно знатно побољшава дјечије здравље. Ево још неколико савјета помоћу којих можете да ојачате дјечији имунитет.

Хладно-топло

Студија Универзитета у Јени показала је да се на овај начин спречавају инфекције дисајних путева, али тај метод сигурно неће наићи на одушевљење вашег дјетета. На срећу, постоје други начини да се постигне ефекат топло-хладно. Једном седмично поведите га на базен, али га добро утоплите кад кренете кући. Или: Напуните водени пиштољ хладном водом, па га попрскајте док се брчка у топлој купки.

Здрава исхрана

Старо правило гласи: Више воћа и поврћа, а мање слаткиша! При том имајте на уму да није важан само витамин Ц, кога највише има у агрумима. Јабуке, банане, грожђе, парадајз, паприка и суво воће богати су многим другим здравим састојцима, као што су каротиноиди и витамин Е.

ПОЖЕЉНО
више воћа и поврћа, а мање слаткиша

Да би се температура тијела одржала на нормалном нивоу, организму је током зиме потребно неколико калорија више. Направите дјетету шољу какаоа, сигурно ће уживати у овом напитку! Осим тога, научно је доказано да су јогурт и кефир ефикасна средства против прехладе.

Укисељени млијечни производи, између осталог, садрже бифидобактерије и лактобациле, који благотворно дјелују на цревну флору јачајући имунолошки систем.

Ваздух без дима

Уколико дјеца стално морају да удишу дим, страдају одбрамбене ћелије у њиховим бронхијама и изазивачи болести лакше продиру.

Прање руку

Кад почне сезона инфекција, пазите да сви у кући редовно перу руке, јер се тиме спречава могућност заразе.

Биљна средства за јачање имунитета су у већини случајева непотребна, јер ћете много боље резултате постићи ако дијете борави на свјежем ваздуху, ако је физички активно и довољно спава, кажу стручњаци.

ХОРОСКОП

Ован
(21.3 - 20.4)
Посао захтијева промјену начина рада или коришћење нових технолошких достигнућа. Пошто волите пионирске подухвате, ову чињеницу прихватате са лакоћом. Проблем настаје када се треба суочити са схватањима супротним од ваших. Свађате се и нервирате.

Бик
(21.4 - 20.5)
Захваљујући инвентивности, рјешавате пословне проблеме. На пословном плану релативно добро функционишете, што се не може рећи за односе са супротним полом. Ту тврдоглаво доказујете да сте у праву, јер не умијете да будете лукави и тактични.

Близанци
(21.5 - 20.6)
Налазите се у прелазној фази. Свјесни чињенице да оно што вам се дешава не може дуго да траје, размишљајући о томе само себи кварите задовољство. Пожељно је опустити се и уживати не само у пријатним љубавним догађајима већ и у реализацији умјетничких идеја.

Рак
(21.6 - 20.7)
Не осјећате се најбоље, мада без видљивих разлога. Окрените се себи и сопственом здрављу. Покушајте да мјерама превенције санирате проблем. Пијте витамине и шетајте. Евидентно је да се налазите пред важним животним промјенама које захтијевају прилагођавање.

Лав
(21.7 - 21.8)
Пред новим сте почецима. За неке Лавове ти почеци су добри, за неке нису - све сходно заслугама. Пошто своје идеје безобзирно намећете околини, да ли сте се запитали колико је то нервира? Куцнуо је час да се ослободите старих лоших навика.

Дјевица
(22.8 - 22.9)
Иако анализирате све око себе, свјесни сте да вам је лијепо, али живите у страху не знајући колико ће то да траје. Искористите то што све послове обављате са лакоћом, али не занемарујте ни емотивне потребе. Партнер ће бити изненађен вашим непристојним приједлогом.

Вага
(23.9 - 22.10)
Задовољни сте постигнутим, али искључиво на пословном плану. Кад су контакти са околином у питању, пројектујете сопствена незадовољства, свађате се и доносите непромишљене одлуке. Неке Ваге су у фази заљубљености. Ракови им тренутно највише одговарају.

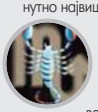

Шкорпија
(23.10 - 22.11)
Тимски рад доноси велики успјех. Могуће су несугласице са вољеном особом које вас побуђују да размислите и томе да од свега дигнете руке. Будите стрпљиви, јер ће вријеме показати да ли сте и у којој сте мјери једно за друго. Пожељно је да се ових дана окренете послу.

Стријелац
(23.11 - 20.12)
Самоувјерени сте у извјесној ситуацији, али се поставља питање да ли је и у којој мјери она безбједна. Звијезде су вам наклоњене, а незадовољство пролазно. Стрпите се који дан јер ћете бити пред разноврсним искушењима. Ништа страшно, под условом да се на вријеме обезбиједите.

Јарац
(21.12 - 19.1)
Од посла у који сте дуго улагали и којем сте се надали желите да одустанете. У фази сте прекида преговора, растанака и повлачења. Ако се удружите са особом рођеном у знаку Рака, бићете у ситуацији да плачете једно другом на раме-ну. Пут је једино могуће рјешење.

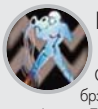

Водолија
(20.1 - 18.2)
Ситуација захтијева брзе одлуке и брзе рефлексе. То може довести до губитка самоконтроле и разних узбуђења. Размислите о томе да ли вам сви кућни апарати раде, како бисте спријечили штету у виду поплаве и пожара. Крајем дана бићете задовољни.

Рибе
(19.2 - 20.3)
Посао којим се бавите и брига за једног родитеља могу вас до те мјере оптеретити да постанете нервозни и свадљиви. Пошто на околности можете да утичете, направите кратак предах и окрените се онима којима је ваша помоћ неопходна, како бисте им олакшали муке.

Глас Српске

медијски покровитељ

РТРС
www.rtrs.tv

МИНИСТАРСТВО ЗА ПОРОДИЦУ, ОМЛАДИНУ И СПОРТ

АД БОКСИТ МИЛИЋИ

ФОНД ЗА ЗАШТИТУ ЖИВОТНЕ СРЕДИНЕ

ТРЖНИЦА БАЊА ЛУКА

HYPO ALPE ADRIA
S VAMA. UZ VAS. ZA VAS.

ДЕР-ОТ

m:tel

КОЛТОА 1908

BANJALUČKA PIVARA 1873 OSNOVANA

ЈАВНО ПРЕДУЗЕЋЕ ШУМАРСТВА Шуме Републике Српске а.д. СОКОЛАЦ

MODRIČA OIL REFINERY

A.D. "KRAJINAPETROL" BANJA LUKA

eb INTERNATIONALE

ЗП "ХИДРОЕЛЕКТРАНЕ НА ДРИНИ" а.д. ВИШЕГРАД

ПОШТЕ СРПСКЕ

ЧИСТОЋА А.Д. БАЊА ЛУКА

"ЕЛЕКТРОКРАЈИНА" БАЊА ЛУКА

ЛУТРИЈА Републике Српске

MIKROELEKTRONIKA A.D.

STUDIO PIRAMIDA WWW.STUDIOPIRAMIDA.NET

ХЕВ "Хидроелектране на Врбасу" а.д. Мркоњић Град

Raiffeisen BANK
Najbolji su sa nama!

ТОПЛАНА А.Д. БАЊА ЛУКА

Javor-stil

"КРАЈИНА ОСИГУРАЊЕ" А.Д. БАЊА ЛУКА

blicnet

NLB Razvojna banka

VOLKSBANK

kruna

ЕЛЕКТРОДОБОЈ

HET ZP "Hidroelektrane na Trebišnjici" a.d. Trebinje

ОПШТИНА ЧЕЛИНАЦ

ОПШТИНА ШАМАЦ

ОПШТИНА ТРЕБИЊЕ

ОПШТИНА КНЕЖЕВО

ERS ELEKTROPRIVREDA REPUBLIKE SRPSKE

ОПШТИНА ПРЊАВОР

ОПШТИНА ГРАДИШКА

ОПШТИНА ЛАКТАШИ

ОПШТИНА КОЗАРСКА ДУБИЦА

NOVA BANKA

57.

Избор десет најбољих спортиста Републике Српске

Глас Српске

ОРГАНИЗУЈЕ 57. ИЗБОР ДЕСЕТ НАЈБОЉИХ СПОРТИСТА РЕПУБЛИКЕ СРПСКЕ

1. Жарко Лазић (стрељаштво)

2. Срђан Граховац (фудбал)

3. Ивана Нинковић (пливање)

4. Милица Деура (кошарка)

5. Миодраг Р. Савић (шах)

6. Младен Плоскић (карате)

7. Драгана Кнежевић (рукомет)

8. Митар Мрдић (џудо)

9. Борис Миљевић (аутомобилизам)

10. Немања Кошарац (скијање)

11. Миодраг Бајић (сједећа одбојка)

12. Александра Видовић (одбојка)

13. Синиша Вујаковић (ваздухопловство)

14. Саша Секулић (кик-бокс)

15. Горана Цвијетић (атлетика)

16. Велибор Видић (бокс)

17. Даниела Балић (стони тенис)

18. Никица Атлагић (бициклизам)

19. Дарко Савић (кајак-кану)

57.
Избор десет најбољих спортиста Републике Српске

Гласати можете тако што у SMS поруци напишете нпр. GS30 и пошаљете на број
065 1370

цијена поруке 1.65 КМ са ПДВ-ом

Спонзор гласања

HYPO ALPE ADRIA
S VAMA. UZ VAS. ZA VAS.

ГЛАСАЈТЕ И ВИ ЗА ВАШЕГ ФАВОРИТА

Svaki dan 15.45; 23.15; 04.45
BANJA LUKA-Prnjavor-Derventa-Brod-BEOGRAD
15.15;23.15

06.15; 23.30 Svaki dan 12.10; 05.10
BANJA LUKA-Laktaši-Gradiška-BEOGRAD
11.40;18:15,05.10 06.00;12:00; 23.30

Svaki dan 19.30; 22.30
BANJA LUKA-Bijeljina-Rača-BEOGRAD
20.30; 22.30

15.00 19.45 Svaki dan 08.15
B.LUKA-Bijeljina-Zlatibor-H.NOVI
10.45 17.45

Petak,Subota 06.30
BANJA LUKA-Mostar-Trebinje-HERCEG NOVI
04.00 Subota,Nedelja

Svaki dan u sezoni-expres linija 05:50
Gradiška- BANJA LUKA-Mostar-Trebinje-
05.10 Gr.prelaz Zubci-HERCEG NOVI 18.45

PUTUJTE NAJUDOBNIJIM AUTOBUSIMA

22.00 Svaki dan u sezoni 04.50
BANJA LUKA-Gradiška-Zagreb-RIJEKA
05.25 22.30

Svaki dan u sezoni 12:15,13:15
Prijedor-BANJA LUKA-Glamoč
02:15,01:15 -SPLIT-OMIŠ-MAKARSKA-Ploče

13:15 Svaki dan 22:30
BANJA LUKA - WIEN
02:00 (23:00 petkom) (14:30 petkom) 17:30

Srijedom i nedjeljom 18:35
BANJA LUKA - Graz - Wels - LINZ
00:20 pet, 03:20 pon

12:00 Srijedom i nedjeljom 04:30
BANJA LUKA-Luzern - ZÜRICH
10:50 Petkom i utorkom 18.30

17:00 sub. u sezoni 20:00, 04:45
BANJA LUKA-STOCKHOLM
15:30 uto. u sezoni

NAPOMENE za navedene linije pogledajte na posljednjoj stranici flajera!

NAPOMENE:

Navedene linije za:
BEOGRAD preko Broda, Gradiške i Rače
i HERCEG NOVI (preko Zlatibora)saobraćaju SVAKODNEVNO.

Navedena linija: B.LUKA-Mostar-Trebinje-H.NOVI
saobraća PETKOM, SUBOTOM iz Banjaluke i SUBOTOM, NEDELJOM iz H.Novog samo u sezoni.

Navedena linija: Gradiška- BANJA LUKA-Mostar-Trebinje-Gr.prelaz Zubci-HERCEG NOVI
saobraća SVAKODNEVNO samo u sezoni.

Navedena linija: Prijedor-BANJA LUKA-Glamoč-SPLIT-OMIŠ-MAKARSKA-Ploče saobraća u 05:00 iz Banje Luke i u 18:30 iz Makarske SVAKODNEVNO samo u sezoni.

Navedena linija: B.LUKA-Gradiška-Zagreb-RIJEKA
saobraća SVAKODNEVNO samo u sezoni (01.06.-01.10.)

"Autoprevoz" saobraća i na međunarodnim linijama iz B.Luke za:
BEČ (svakodnevno u 13.15 iz B.Luke, povratak iz Beča svaki dan u 17:30 osim petkom u 14:30),
LINC (srijedom i nedjeljom u 09.30 iz B.Luke, povratak iz Linca ponedjeljkom u 18:00 i petkom u 15:00),
CIRIH (srijedom i nedjeljom u 12.00 iz B.Luke, povratak iz Ciriha petkom i utorkom u18:30) i
STOKHOLM (četvrtkom u 08.30 iz B.Luke, dodatni polazak u sezoni subotom u 17:00, povratak iz Štokholma subotom u 04:00, dodatni povratak u sezoni utorkom u 04:00)

Sve detaljnije informacije o navedenim linijama kao i cijenama karata možete dobiti putem kontakt informacija istaknutih na prvoj stranici flajera!

PREVOZNIK SA TRADICIJOM
autoprevoz BANJALUKA
A.stanica: 051/922-000
Međunarodne rez.: 051/ 922-003
Turistička agencija: 051/217-111
051/223-090
e-mail:saobracaj@autoprevoz.org
agencija@autoprevoz.org
www.autoprevoz.org
VAŠ PARTNER SIGURNE VOŽNJE!

ОКРУЖНИ ПРИВРЕДНИ СУД У БАЊАЛУЦИ
БРОЈ: 57 0 Пс 086960 10 Пс
Дана: 7.9.2010. године

Окружни привредни суд у Бањалуци судија Ана Томић-Игњатић у правној ствари тужиоца Централни регистар хартија од вриједности а.д. Бањалука, против туженог "Агроцентар" а.д. Језеро бб Језеро, ради дуга, на основу чл. 348. став 3. Закона о парничном поступку РС (у даљем тексту ЗПП), објављује сљедећи:

ОГЛАС

Дана 16.06.2010. године тужитељ Централни регистар хартија од вриједности а.д. Бањалука, је поднио тужбу против туженог "Агроцентар" а.д. Језеро бб Језеро ради дуга. Тужбом тражи да суд донесе пресуду којом ће обавезати туженог да тужиоцу, на име главног дуга, исплати износ од 4.437,19 КМ, као и законску затезну камату од дана подношења тужбе па до исплате, те трошкове парничног поступка, са законском затезном каматом на трошкове поступка, почев од дана пресуђења па до коначне исплате, све у року од 30 дана, под пријетњом извршења.
Обавјештава се тужени да се достава писмена сматра обављеном протеком рока од 15 дана, од дана објављивања овог писмена у дневним новинама РС, и на огласној табли суда, те се исти обавјештава да прилоге достављене уз тужбу може подићи у згради суда.
Обавјештава се тужени да је на основу чл. 70. став 1. ЗПП-а дужан најкасније у року од 15 дана доставити суду писмени одговор на тужбу.
Одговор на тужбу мора бити разумљив и садржавати: ознаку суда, име и презиме, односно назив правне особе, пребивалиште или боравиште, односно сједиште странака, њихових законских заступника и пуномоћника, ако их имају, предмет спора, садржај изјаве и потпис подносиоца (чл. 334. ЗПП-а). У одговору на тужбу, тужени ће истаћи могуће процесне приговоре и изјаснити се да ли признаје или оспорава постављени тужбених захтјев (чл. 71. став 1. ЗПП-а).
Ако тужени оспорава тужбени захтјев, одговор на тужбу мора садржати и разлоге из којих се тужбени захтјев оспорава, чињенице на којима тужени заснива своје наводе, доказе којима се утврђују те чињенице, те правни основ за наводе туженог (чл. 71. став 2. ЗПП-а).
Тужени може у одговору на тужбу, а најкасније на припремном рочишту поднијети противтужбу (чл. 74. став 1. ЗПП-а).
Кад тужени, коме је уредно достављена тужба, у којој је тужилац предложио доношење пресуде због пропуштања, не достави писмени одговор на тужбу у законском року, суд ће донијети пресуду којом се усваја тужбени захтјев (пресуда због пропуштања), осим ако је тужбени захтјев очигледно неоснован (чл. 182. став 1. ЗПП-а).
Одговор на тужбу са прилозима се предаје суду у довољном броју примјерака за суд и противну странку, са позивом на број предмета.

Судија
Ана Томић Игњатић

АГЕНЦИЈА ЗА БАНКАРСТВО
РЕПУБЛИКЕ СРПСКЕ
БАЊА ЛУКА

У складу са чланом 16. и члана 28. Правилника о јавним набавкама у поступку конкурентног захтјева, Агенција за банкарство Републике Српске, Бања Лука, заступана по директору СлавициИњац, о б ј а в љ у ј е

ОБАВЈЕШТЕЊЕ О ПРИКУПЉАЊУ ПОНУДА

за вршење послова ревизије финансијских извјештаја и то:

- услуге давања мишљења на финансијски извјештај којим се приказује стање средстава, обавеза, капитала и финансијског резултата пословања, састављеним у складу са Рачуноводственим стандардима Републике Српске,
- достављање извјештаја који укључују коментаре, запажања, и препоруке везане за интерне контроле и остала питања која су резултат обављене ревизије финансијских извјештаја.

1. Понуда треба да садржи:
1. назив и тачну адресу понуђача, потписану и овјерену од стране одговорног лица,
2. писмену изјаву да понуђач не подлијеже одговорностима предвиђеним чланом 23. тачка 1 подтачка а, б, ц, д, е, ф и г Закона о јавним набавкама БиХ ("Службени гласник БиХ" бр. 49/04),
3. извод из судског регистра или други одговарајући документ (оригинал или овјерена фотокопија) издат од надлежног судског или управног органа којим се доказује да је понуђач регистрован за вршење наведених услуга,
4. листу главних услуга пружених у посљедње три године,
5. цијену са припадајућим порезом.

Непотпуне понуде неће се разматрати, а неблаговремене понуде биће враћене понуђачу неотворене.
Отварање понуда обавиће се **23.11.2011**. године у **10 часова** у просторијама Агенције.
Рок за достављање понуда је седам дана (7) од дана објављивања огласа, на адресу: Агенција за банкарство Републике Српске, Улица Васе Пелагића 11а.
На коверти обавезно назначити назив и адресу понуђача са напоменом:
"ПОНУДА ЗА РЕВИЗИЈУ ФИНАНСИЈСКИХ ИЗВЈЕШТАЈА - НЕ ОТВАРАТИ, ОТВАРА КОМИСИЈА".

Вредновање достављених понуда и додјела уговора вршиће се на основу утврђених критеријума: "Искључиво најнижа цијена" или "Најповољнији понуђач".

За све информације понуђачи се могу обратити на контакт телефон број 051/224-097.

О резултатима и избору најповољнијег понуђача Агенција ће све учеснике писмено обавијестити.

ДУНАВ ОСИГУРАЊЕ АД
БАЊА ЛУКА
- ВАНРЕДНА СКУПШТИНА -

Број: 01-1636-8-6/11
Дана: 9.12.2011. год

На основу члана 281. Закона о привредним друштвима ("Службени гласник Републике Српске", број 127/08, 58/09 и 100/11) и члана 33. Статута "ДУНАВ ОСИГУРАЊЕ" а.д. Бања Лука (број 01-3161-30-11/10 од 11.6.2010. године), Скупштина акционара "ДУНАВ ОСИГУРАЊЕ" а.д. Бања Лука, на 43. ванредној сједници, одржаној дана 9.12.2011. године, доноси

О Д Л У К У

о смањењу основног капитала
"ДУНАВ ОСИГУРАЊЕ" а.д. Бања Лука

I

"ДУНАВ ОСИГУРАЊЕ" а.д. Бања Лука, са сједиштем у ул. Веселина Маслеше 28, 78000 Бања Лука (у даљем тексту: Друштво), до доношења ове одлуке има регистрован основни капитал у износу 16.483.100 КМ, који се састоји од 164.831 редовне акције, номиналне вриједности 100,00 КМ.

II

Основни капитал Друштва, у износу 16.483.100 КМ, смањује се за износ 3.757.600 КМ ради:
- покрића преосталог непокривеног губитка у износу 3.757.504 КМ и
- формирања законских резерви у износу 96 КМ,

тако да након смањења основни капитал Друштва износи 12.725.500 КМ.

III

За доношење ове одлуке потребна је обична већина гласова присутних и заступаних акционара.

IV

Одлука ступа на снагу даном доношења.

ПРЕДСЈЕДНИК СКУПШТИНЕ
Живодар Босанчић

На основу члана 259. Закона о привредним друштвима ("Службени гласник Републике Српске", број 127/08, 38/09 и 100/11) "ДУНАВ ОСИГУРАЊЕ" а.д. Бања Лука објављује

ПОЗИВ ПОВЈЕРИОЦИМА
(први)

Позивају се повјериоци да пријаве своја потраживања, као и повјериоци чија су недоспјела потраживања настала прије сљедеће, тј. друге, објаве овог обавјештења да могу тражити обезбјеђење својих потраживања у року од 90 дана од дана те објаве. Обезбјеђење не могу тражити повјериоци који у случају стечаја имају право првенственог намирења из стечајне масе дужника, као ни други повјериоци са обезбијеђеним потраживањем.

Директор
Саша Чудић

Огласи

Огласе, рекламе и читуље можете предати дописништву ГЛАСА СРПСКЕ

Глас Српске

marketing@glassrpske.com
oglasi@glassrpske.com

КУЋЕ
ПРОДАЈА

Продајем кућу преко пута "Сирана", може замјена за стан уз доплату, тел. 065/685-800.

Продајем имање у Алексићима, повољно, општина Алексићи, тел. 065/607-043.

Продајем имање, Николе Максимовића караула, Шантићи, Турбе код Травника, тел. 051/424-967.

Продајем кућу, ул. Јовице Савиновића 107, на плацу 1000 м², Бањалука, тел. 381 62/512-070.

Продајем кућу 9х10, новоградња, приземље пословни простор, спрат и поткровље станови, тел. 051/317-719.

Продајем кућу са локалом, 600 м² плаца ул. Змај Огњена Вука код кафића "Галија" у Бањалуци, цијена повољна, тел. 065/591-823.

Продајем у Бањалуци, на Старчевици, стару кућу са плацем од 860 м², тел. 065/698-012.

Продајем у Бањалуци, Дервиши, кућу П+1, са плацем од 370 м², стара градишка цеста, тел. 065/698-012.

Продајем у Бањалуци, на Ребровцу 14х9 м, недовршену кућу са плацем од 1.100 м², тел. 065/698-012.

Продајем на прелазу Трн - Јаблан кућу 14х9 са централним гријањем и са плацем од 825 м²,, тел. 065/698-012.

Продајем кућу на Петрићевцу - ул. Љевчанска, цијена 110.000 КМ, тел. 065/549-687.

Продајем мању кућу у Дракулићу код школе на 900 м² земље, тел. 065/369-000.

Продајем кућу на плацу од 640 м², преко пута болнице Паприковац, ул. Јована Рашковића, тел. 065/421-795.

Продајем усељиву кућу - дуплекс, 13х11 (П+1+1) са гарсоњером у поткровљу, локал у приземљу са централним гријањем, плац 500 м² - Бањалука, Јовице Савиновића 101, тел. 065/696-353.

Продајем кућу, спратница, 10х12, на 650 м² земљишта, ул. Козарска, Кочићев виђенац, тел. 063/904-603.

Продајем кућу у Лакташима, 9х8 и двориштна 9х5, 1.240 м² окућнице и плац од 580 м². Повољно, тел. 065/605-800.

Продајем кућу на Старчевици, ул. Косте Јарића, 160 м² и окућнице 360 м², скоро довршена, тел. 065/671-117.

Продајем кућу, 220 м², са пословним простором у Дервишима, окућнице 760 м², тел. 065/685-800.

Продајем нову кућу на спрат са више већих помоћних објеката на десет дунума земље у комаду у центру Поткозарја - Ивањска, повољно, тел. 065/531-101.

На улазу у Гламоч на путу Гламоч - Ливно - Сплит продајем кућу са помоћним објектима на 900 м² земље, може и замјена за Нови Сад и околину, тел. 065/531-101.

Продајем викенд кућу на Крчмарицама, три дунума земљишта под воћем, вода, струја, асфалт, тел. 066/449-683.

Продајем кућу у Бањалуци, тел. 065/631-613.

Продајем куће у Бањалуци, улице Грчка и Паве Радана, тел. 065/549-687.

Продајем приземницу, одмах усељиву, са помоћним објектом и гаражом, ул. Ранка Шипке бр. 10, тел. 051/307-514; 065/180-753.

Продајем кућу, тел. 051/436-300; 065/018-100.

Продајем кућу са пословним простором на Врбасу, тел. 065/631-613.

Продајем кућу у Гламочанима, намјештена два стана, помоћни објекат, са 1.000 м² окућнице. Може замјена за стан у Бањалуци, тел. 065/685-800.

Продајем кућу на Паприковцу, 9х10, на плацу од 640 м², приземље, спрат, поткровље није израђено, има централно, тел. 065/448-763.

Продајем кућу са пословним простором на добром локацији, ул. Зеленгорска 3, Бањалука, тел. 051/217-986.

Продајем двије тотално сниранe куће, гаража, ограђено, са плацем од 3.500 м², близина петље, асфалт до куће, струја, вода, усељива, ул. Благоја Паровића, тел. 065/636-545; 065/355-359.

Продајем кућу на спрат са два стана по 80 м², са двориштем, гаражом, почетак улице Јовице Савиновића или мијењам за мањи стан уз договор, тел. 065/636-545; 065/355-359.

Продајем у Трну нову кућу, 12х10, са два стана, плац од 700 м², тел. 065/698-012.

Продајем кућу на спрат на девет дунума земље, до асфалта, цијена 60.000 евра, Рамићи, тел. 065/935-191.

Продајем кућу на три етаже у Шарговцу на плацу од 500 м² (250 м од школе), 1/1 (трособан + двособан стан + 60 м² пос. простора и гаража са котловницом), цијена 125.000 КМ, тел. 065/935-191.

Продајем вилу са шест соба, двије кухиње, два купатила, три балкона и гаражу, Вранића код Трогира, 80 м од мора, тел. 051/307-514; 065/180-753.

Продајем кућу приземницу 10х11, штала 15х5 и 40 дунума земље уз ријеку, тел. 051/437-934.

Продајем повољно кућу са окућницом у Јошавци, тел. 066/416-816.

Продајем кућу преко пута "Сирана", може замјена за стан уз доплату, тел. 065/685-800.

Продајем имање старија кућа и 16 дунума земљишта у Кулаинма на путу за Рамиће, тел. 051/437-934; 065/763-941.

Продајем кућу, 50 м² стамбеног простора, санирана, са двориштем 120 м², ул. Гаврила Принципа, тел. 065/636-545; 065/192-000.

Продајем у Бањалуци, Старчевица, двије куће са плацем од 3.000 м², тел. 065/698-012.

Продајем стару кућу, в. п., 10х10 м, на 800 м² земљишта, изнад "Космоса", ул. Ж. Згоњанина, повољно, тел. 065/511-121.

Продајем кућу 10х10 м, спратница, два одвојена стана, на 450 м² земљишта, мирна локација, почетак Старчевице, тел. 065/511-121.

На продају кућа са станом од 100 м² и посл. простором у приземљу, са гаражом, на плацу од 500 м², све за 130.000 евра, тел. 065/633-568.

Продајем кућу у Доњем Вакуфу, кућа + штала + 1.500 м² баште, поред ријеке, цијена 25.000 евра, тел. 065/549-687.

Продајем куће у Бањалуци од 35.000 КМ до 3.500.00 КМ, тел. 065/549-687.

Продајем кућу са грађевинском дозволом код "Космоса", ул. 1300 каплара, власништво 1/1, тел. 065/530-290.

Продајем куће у Лазареву (Бањалука) од 125.000 КМ до 880.000 КМ, тел. 065/549-687.

Продајем кућу на спрат, почетак Српских топлица, код Турбета, тел. 065/636-545.

Продајем хитно кућу на спрат са двориштем у Обилићеву, у ул. Браће Југовића, тел. 065/636-545.

Продајем или мијењам старију кућу код "Витаминке" за једнособан стан у центру, тел. 065/633-568.

Продајем повољно усељиву кућу са високим поткровљем на плацу од 1.300 м² у Кочићеву, Градишка, ограђено, струја, вода, двориштна, са грађевинском дозволом, тел. 065/417-581.

Продајем кућу и земљиште, око 3.000 м², у Челинцу доњем, преко моста, хитно и повољно, тел. 065/636-545.

Продајем кућу, 130 м², у ул. Гаврила Принципа, са окућницом од 500 м², хитно, повољно, уз пут, тел. 065/636-545; 065/355-359.

Продајем кућу на спрат са два пословна простора, гаражом и окућницом, 500 м², у Крфској улици, папири 1/1, тел. 065/636-545.

Продајем кућу на спрат, по регулационом плану дозвољена градња зграде П+3, димензија 15х12 м, кућа се налази код "Чајавеца", тел. 066/446-903.

Продајем кућу, 9х10 м, у Драгочају, са грађевинском дозволом, на плацу од 430 м² + плац од 440 м², удаљена 300 метара од школе, пут за Градину, тел. 051/381-332; 066/918-229; 065/015-199.

Продајем кућу спратницу, 10х10, приземље, спрат, мансарда, у приземљу пословни простор, усељива, Нова варош, тел. 063/904-603.

Продајем кућу у Врбањи врло повољно са 500 м² земље, тел. 066/130-333.

Продајем кућу на спрат са поткровљем и окућницом од око 900 м², ограђено, под воћем, властито гријање, преко пута "Гласа", Кочићев виђенац, тел. 065/636-545.

Продајем кућу на спрат са поткровљем, три трособна стана, са гаражом, окућницом од 330 м², властито централно гријање, код Завода дистрофичара, ул. Др Велимира Човића, папири 1/1, одмах усељива, тел. 065/636-545.

Продајем недовршену кућицу П+1 и четири дунума земље у Јаблану, тел. 065/657-744.

Продајем кућу у Врбањи, тел. 065/601-772.

Продајем или мијењам за стан усељиву кућу, в. п., са гаражом, код "Космоса", тел. 065/528-247.

Продајем кућу и 730 м² земље, ул. Милана Бранковића 49, преко пута Дома "Рада Врањешевић", Бањалука, тел. 051/212-771; 065/096-547.

Продајем кућу у Кључу (посл. простор + стамбени простор + гаража) или мијењам за кућу или стан у Бањалуци, М. Граду, Приједору, Градишци, тел. 065/644-785.

Продајем спрат куће са двособним станом од 48 м², у Трну, на плацу од 650 м² воћњака, цијена 62.000 КМ, хитно, тел. 065/562-426.

Продајем или мијењам кућу у Трну са пословним простором и 500 м² плаца, тел. 066/130-333.

Продајем кућу у Дервишима са 500 м² плаца, тел. 066/130-333.

Продајем атрактиван објекат на Врбасу, тел. 051/436-300; 065/018-100.

Мијењам кућу у Слатини за стан у Бањалуци, 10 км од Бањалуке, тел. 066/369-864.

Продајем кућу у Лакташима - Мрчевци, тел. 065/945-944; 051/388-349.

Продајем кућу код Гимназије, 400 м² окућнице ,200 м² куће, 350.000 КМ, тел. 065/652-344.

Продајем кућу, 9х8, на спрат, са 1000 м² земље или више у Осјечанима код школе, општина Добој, тел. 051/464-478; 065/582-340.

Продајем спрат куће у Новој вароши, Стевана Мокрањца, тел. 065/601-772.

Продајем кућу на спрат са пословним простором у центру Челинца за стан у Бањалуци, тел. 051/321313-335; 321-460.

Градишка - Драгељи, продајем имање са 11 дунума земље, грађевинска, вода, струја, асфалт, текућа ријека, тел. 065/569-294.

Продајем кућу на приједорској петљи са 2000 м² плаца, тел. 066/091-091.

Продајем у Лазареву кућу на спрат, тел. 065/569-294.

Продајем у Бањалуци, старију кућу шири центар са плацем од 550 м², за стамбену градњу, тел. 065/698-012.

Продајем кућу у Лазареву (Бањалука) од 125.000 КМ, тел. 065/549-687.

Александровац - Мрчевци, кућа П+1, 9,5х12 м и двор. објекат 8х4,5 м на плацу од 3.100 м², ограђено, 1/1, са документацијом, цијена 60.000 евра, тел. 065/935-191.

Продајем кућу са великим плацем, предвиђена зграда, уз Врбас, тел. 065/497-846; 051/216-155.

Продајем куће у ул. Раде Кондића и Залужанима на главном путу, тел. 065/497-846; 051/216-155.

Продајем кућу у Лакташима, тел. 065/631-613.

Продајем кућу у Горњим Кобатовшима код аеродрома, тел. 065/749-423.

Продајем кућу у Лазареву (Буџак), Књаза Милоша 39 (14х10 м). Двије етаже пословни простор, једна етажа стамбени простор, тел. 065/529-471; ДГ.

Продајем кућу код Гимназије 200 м², 400 м² земље, цијена 350.000 КМ, тел. 065/906-228.

Продајем кућу у Слатини или мијењам за стан (једноипособан или мањи двособан), тел. 066/369-864.

Издајем намјештену кућу, двособан стан, кабловска, интернет у насељу Росуље, тел. 065/701-803.

Продајем кућу у Јаблану близу Католичке цркве са 2 дунума земље, тел. 065/860-088.

Продајем усељиву кућу са 1.000м², уредни папири, у Бањалуци, ул. Новака Пивашевића, тел. 051/429-585.

Продајем јефтино кућу у Драгочају на 1000 м² плаца, тел. 065/544-103.

Продајем дио куће 111 м², ул. Душка Кошчице 10, тел. 066/436-767.

Продајем кућу 9,5х8, подрум, спрат, поткровље, 531 м² окућнице, Србац, тел. 051/280-037; 065/677-136.

ЗАМЈЕНА

Мијењам кућу у Доњем Вакуфу - кућа + штала + 1.500 м² баште, поред ријеке, за стан или бараку у Бањалуци, тел. 065/549-687.

Мијењам приземницу са помоћним објектом и гаражу, одмах усељива, за двособан стан уз доплату, у ул. Ранка Шипке, тел. 051/307-514; 065/180-753.

Мијењам кућу спратницу, срећену и усељиву, у Бањалуци, за стан до 60 м² уз вашу доплату, тел. 066/347-480.

Мијењам кућу у Трну за стан, тел. 066/130-333.

ИЗДАВАЊЕ

Издајем повољно празну кућу са гаражом на Петрићевцу, тел. 065/379-075.

Издајем запосленима или студентима намјештену приземну кућу, ул. Пионирска 33, тел. 065/972-569;.

Издајем кућу, 90 м² + гаража и двориште, у Трну, тел. 051/388-295.

Издајем празан спрат куће, Борик, повољно, тел. 065/297-962.

Издајем спрат куће код "Чајавеца", повољно, тел. 065/642-920.

Издајем двојици студената дворишну кућу на Старчевици, цијена 200 КМ, тел. 065/828-437.

Издајем кућу у Трну код цркве, тел. 065/914-747.

Издајем спрат куће, има кабловска, интернет, повољно, 200 КМ, ул. Босе Живковић, Лауш, тел. 051/282-289.

СТАНОВИ
ПРОДАЈА

Продајем стан у насељу Сунца, 65 м², реновиран, у приземљу, цијена 1750 КМ, тел. 387 65/930-931.

Продајем нове станове од 41 и 42 м², насеље Ада, ул. Војводе Степе Степановића, тел. 387 65/518-375.

Продајем трособан стан, 88 м², У "Интеграловој" згади код Правног и Економског факултета, по 1.850 КМ/м², тел. 387 65/562-426.

Продајем пет трособних станова по 100 м² и један од 70 м² у новој вили код језера у Трну по 1100 КМ/м², хитно, тел. 387 65/562-426.

Продајем једнособан нов стан, папири уредни, без посредника! Цијена 37.000 евра фиксно, тел. 387 65/546-695.

Продајем стан, 62 м², четврти спрат, Лакташи, код вртића, тел. 065/685-800.

Продајем станове на Старчевици 52, 60 и 64 м², тел. 065/685-800.

Продајем двособан стан, новоградња, центар, цијена по договору, тел. 065/750-732.

Продајем једнособан стан, 44 м², в. п., сниран, уређен, усељив, Старчевица, код ресторана "Огњиште", тел. 063/904-603.

Продајем стан, тел. 051/436-300; 065/018-100.

Продајем у Бањалуци стан, подножје Старчевице, 49 м², суперен, повољно, у близини факултета, тел. 065/698-012.

Продајем нов стан, 66 м², у Новој вароши, трећи спрат, тел. 065/685-800.

Продајем двоипособан стан, 58 м², четврти спрат, лифт, стара градња, одмах усељив, Обилићево, тел. 065/511-121.

Продајем трособан стан, 88 м², код Студентског дома, први спрат цијена 1900 КМ/м², усељиво, тел. 065/906-228.

Продајем једнособан стан, 39 м², четврти спрат, лифт, комплет сниран, одмах усељив, Борик, тел. 065/511-121.

Продајем једнособан срећен стан у Обилићеву, на првом спрату, 43 м², два балкона, остава од осам квадрата, тел. 066/347-480.

Продајем стан, 86 м², други спрат, у згради "Платинијума", цијена 1.800 КМ/м², тел. 065/549-687.

Продајем станове од 45 м² и 78 м² први спрат и 50 м² приземље, тел. 065/549-687.

Продајем једнособан стан, 45 м², новоградња, лифт, усељив, ул. Гундулићева, код "Крајине", тел. 065/511-121.

Продајем двособан стан, ул. Косовке дјевојке, 63 м², повољно, тел. 065/636-545.

Продајем нов стан, 45 м², ул. Јеврејска, центар града, тел. 065/220-016.

Продајем двособан комфоран стан, 57 м², ул. Живојина Мишића 43 или мијењам за мањи до 30 м² уз доплату у Бањалуци, тел. 065/419-294.

Продајем или издајем једнособан стан у Лакташима, намјештен, тел. 065/822-299; 051/257-310.

Продајем стан у "Пентагону", 76 м², први спрат, тел. 065/685-800.

Продајем једнособан стан, 38 м², в. п., са оставом од четири квадрата, комплет сниран, уређен, усељив, насеље Старчевица, тел. 063/904-603.

Продајем сниран стан, 58 м², други спрат, ул. Ђеде Кецмановића, иза МУП-а, подножје Старчевице, цијена 1.700 КМ/м², тел. 065/935-191.

Продајем станове у изградњи код Студентског дома од 38 до 50 м², тел. 065/652-344.

Продајем стан, 38 м², 65.000 КМ, ул. Стојана Новаковића, код "Платинијума", тел. 065/549-687.

Продајем двособан стан на Старчевици, трећи спрат, тел. 065/956-967; 065/956-967.

Продајем стан у улици Мајке Југовића, 89 м², први спрат, "Интегралова" зграда, тел. 065/685-800.

Продајем стан на Петрићевцу у житим зградама, 50 м², тел. 065/652-344.

Продајем двособан стан, 68 м², трећи спрат, ул. Мајке Кнежопољке, Борик, цијена 1550 КМ/м², тел. 065/524-505; 051/316-955.

Продајем трособан стан, 83 м², шести спрат, новоградња, лифт, усељив, насеље Крајина, тел. 063/904-603.

Продајем стан, 37 м², у насељу Анте Јакића, први спрат, Бањалука, тел. 065/698-012.

Продајем једноипособан стан, 44 м², други спрат, сниран, Старчевица, тел. 065/698-012.

Продајем сниран стан, 49 м², сутерен, близу факултета, подножје Старчевице у Бањалуци, тел. 065/698-012.

Продајем стан, 48 м², Обилићево, трећи спрат, ул. Цара Лазара, 80.000 КМ фиксно, тел. 065/935-191.

Продајем стан у центру Бањалуке, 78 м², четврти спрат, тел. 065/698-012.

Продајем стан у центру града, Симе Шолаје на првом спрату, 62 м², тел. 066/235-816.

Продајем станове у центру Бањалуке, 77 и 82 м², први спрат, тел. 065/698-012.

Продајем стан 88 м² + 6 м² подрум код Студентског дома, цијена 1900 КМ/м², тел. 065/652-344.

Продајем двособан стан, 57 м², 11. спрат, у Борику, цијена повољна, може замјена за хрватско море, тел. 051/437-934.

Продајем стан у Обилићеву, 72 м², трећи спрат, ул. Марка Краљевића, тел. 065/698-012.

Продајем двособан стан, 48 м², Обилићево, први спрат, ул. Царице Милице бр. 37, повољно, тел. 065/736-807.

Продајем нов усељив трособан стан, 78 м² (преко пута парка "Младен Стојановић") и гаражу од 15 м², тел. 065/524-505; 051/316-955.

Продајем стан у Обилићеву, 50 м², трећи спрат, ул. Марка Краљевића, тел. 065/698-012.

Продајем нов усељив четворособан стан, први спрат, 100 м², ул. Бановић Страхиње, цијена 1890 КМ/м² са ПДВ-ом, тел. 065/524-505; 051/316-955.

Продајем стан у центру Зенице, Кинески зид, десети спрат, 63 м², може и замјена за Бањалуку, тел. 032/221-677, 062/432-054, 065/912-059.

Продајем стан код нове зграде владе, 56 м², повољно, тел. 065/685-800.

Продајем трособан стан у Борику, два лифта, хитно, тел. 065/636-545.

Продајем двособан комфоран стан, 61 м², други спрат, сниран, повољно, могућ договор, у Крфској улици, тел. 065/636-545.

Продајем стан у центру града, у ул. Николе Пашића 82, први спрат или мијењам за мањи уз договор, хитно и повољно, тел. 065/636-545.

Продајем двособан комфоран стан, 58 м², Булевар цара Душана, центар града или мијењам за мањи уз договор, тел. 065/636-545.

Продајем хитно стан, 38 м², на Старчевици, ул. Рајка Боснића, луксузно намјештен или мијењам за већи уз доплату у насељу Хисета, тел. 065/636-545.

Продајем стан, 57 м², стара градња, два балкона, приземље, ужи центар града, тел. 065/821-269.

Продајем двособан стан, 42 м², у насељу Ада, први спрат, цијена 1.650 КМ/м², хитно, тел. 065/562-426.

Продајем двособне станове у Лазареву, новоградња, од 41, 42, 44, 48, 49, 52, 54, 61 и 72 м², по 1.750 КМ, хитно, тел. 065/562-426.

Продајем стан, 40 м², Хисета, новоградња, тел. 066/130-333.

Продајем нов усељив четворособан стан, 125 м² + гаража од 15 м² (код "Медицинске електронике"), центар, повољно, тел. 065/524-505; 051/316-955.

Продајем комфоран стан, 105 м², климатизован, халогено освјетљење, амерички плакар пет метара, цијена 1.550 КМ/м², ул. Гундулићева, тел. 065/636-545; 065/355-359.

Продајем станове на Лаушу код школе, 37, 40, 43 и 53 м². Повољно, тел. 065/685-800.

Продајем стан, 64 м², у Борику, у Титанику, хитно, тел. 065/636-545.

Продајем нов усељив четворособан стан, 86 м² + гаража од 15 м², строги центар (преко пута Хирургије), ексклузива, тел. 065/524-505; 051/316-955.

Продајем двоипособан стан, 76 м², в. п., стара градња, усељив, насеље Сунце, тел. 065/511-121.

Продајем у новоградњи двособан стан, 60 м² и трособан, 91 м², центар, ул. Јеврејска (код Економске школе), тел. 065/524-50; 051/316-955.

Продајем стан, 89 м², Ђуре Ђаковића, високо приземље, тел. 066/130-333.

Продајем стан, 33 м², у Козарској улици, трећи спрат, лифт, тел. 065/601-772.

Продајем стан, 31 м², ул. Драгише Васића, у Новој вароши, тел. 066/091-091.

Продајем мањи трособан стан, 47 м², код Пољопривредне школе, први спрат, по 1.700 КМ/м², тел. 065/562-426.

Продајем стан, 64 м², на Старчевици, тел. 065/925-186.

Продајем стан, 100 м², ул. Прве крајишке бригаде, трећи спрат, повољно, тел. 065/601-772.

Продајем трособан стан у "Пентагонки", 76 м², по 2.000 КМ/м², хитно, тел. 065/562-426.

Продајем трособан стан, 82 м² и 86 м², ул. Ђеде Кецмановића, повољно, тел. 065/524-505; 051/316-955.

Продајам станове, новоградња, 38, 40, 46 м², ул. Владимира Роловића, цијена 1800 КМ/м² са ПДВ-ом, тел. 065/524-505; 051/316-955.

Продајем двособне станове од 48, 49 и 56 м² код "Интерекса", цијена 1750 КМ/м², тел. 065/562-426.

Продајем стан 79 м²: двије собе, дневни боравак, кухиња, купатило, WC, двије терасе или мијењам за мањи уз доплату, тел. 065/6668-909: 051/252-419.

Продајем стан, 48 м², у Модричи 28, хитно, тел. 065/302-672.

Продајем двособан стан, 53 м², у Карађорђевој улици, цијена 1700 КМ/м², тел. 065/524-505; 051/316-955.

Продајем нов двособан стан, 53 м², цијена 1890 КМ/м² са ПДВ-ом, тел. 065/524-505; 051/316-955.

Због селидбе продајем нов једнособан стан, намјештен, са оставом, папири уредни, без посредника!, тел. 065/546-695.

Продајем двособан стан, 42 м², трећи спрат, у ул. Косовке дјевојке, цијена 80.000 КМ, тел. 065/562-426.

Продајем луксузно опремљене станове од 75 до 100 м² у вили код језера у Трну, по 1.100 КМ, хитно, тел. 065/562-426.

Продајем једнособан стан у Новој вароши, без посредника, тел. 065/825-773.

Продајем стан, 39 м², у центру Бањалуке, први спрат, тел. 065/601-772.

Продајем стан од 74 м², први спрат у центру Прњавора, тел. 065/603-637.

Продајем стан, 70 м², ул. Васе Пелагића, први спрат, може и пословни простор, тел. 051/305-604; 065/926-305.

Продајем гарсоњеру, 31 м², новоградња, центар, ул. Јеврејска, тел. 065/524-505; 051/316-955.

Продајем стан у Ђуре Ђаковића, 89 м², тел. 065/601-772.

Продајем или мијењам за мањи стан код Студентског дома, 88,8 м², цијена 1900 КМ/м² + остава, тел. 065/906-228.

Продајем комплетно намјештен двоипособан стан, 58 м², други спрат, ул. Попа Јовице бр. 2, тел. 065/543-662.

Продајем повољно дворишни стан у Новом Саду (индустријска зона), 42 м², цијена по договору, тел. 066/857-064; 065/719-251.

Продајем двособан стан, 69 м², први спрат, Васе Пелагића, код МЗ Центар 1, тел. 063/220-776.

Продајем стан, 62 м², Косовке дјевојке, трећи спрат, тел. 065/601-772.

Продајем стан, 40 м², у Борику, Реље Крилатице, тел. 066/091-091.

Продајем или мијењам за два мања стан од 105 м², тел. 065/369-864.

Продајем или мијењам двособан стан, 66 м², намјештен, срећен, у Барајеву код Београда, за Бањалуку, тел. 066/435-416; 381 64/921-04-17.

Продајем двособан стан на дужи период, на мјесечне рате, ул. Београдска, Бањалука, тел. 065/609-893.

Продајем стан, 77 м², у Козарској, трећи спрат, има лифт, тел. 065/601-772.

Продајем двособан стан, 57 м², у Борику, други спрат, тел. 051/255-604; 066/086-988.

Продајем стан, тел. 065/631-613.

Продајем трособан усељив стан, 77 м², цијена 2000 КМ/м², у Новој вароши, тел. 065/906-228.

Продајем стан на Булевару, кухиња са двије спаваће собе, 60 м², тел. 065/601-772.

Продајем трособан стан, 72 м², други спрат, екстра реновиран, са кухињом и плакарима, насеље П. Прерадовића, центар, тел. 065/524-505; 051/316-955.

Продајем стан, 63 м², насеље Росуље, близина школе и вртића, тел. 051/309-653.

Продајем бараку у Лазареву, тел. 066/091-091.

Продајем трособан стан, 71 м², у Росуљама, тел. 065/925-186.

Повољно продајем стан од 63 м², ул. Романијска, тел. 065/406-555.

Продајем станове, 48 и 49 м², први спрат, жуте зграде, цијена 1.700 КМ/м², тел. 065/549-687.

Бањалука, преко пута кампуса, "Интегралова" зграда, продајем стан, 88 м², први спрат, тел. 065/569-294.

Продајем двособан стан у Борику, 57 м², реновиран, цијена 115.000 КМ, хитно, тел. 065/542-214.

Продајем стан, 43 м², на Лаушу код "Сирана", тел. 065/697-806.

Продајем стан од 62 м², у Бањалуци, насеље А. Јакића, осми спрат, тел. 065/698-012.

Продајем двособан стан, 52 м², први спрат, код "Огњишта" на Старчевици, тел. 065/763-941.

Продајем стан, 77 м², зграда "Пентагон", први спрат, тел. 065/698-012.

Продајем трособне станове, 77 м², 82 м², први спрат и 78 м² четврти спрат, тел. 065/698-012.

Продајем у Новој вароши стан од 56 м² са гаражом, приземље, тел. 065/698-012.

Продајем стан у Обилићеву, 31 м², први спрат, Гаврила Принципа, тел. 065/698-012.

Бањалука - Анте Јакића, продајем стан, 58 м², први спрат, реновиран, тел. 065/569-294.

Бањалука - Булевар, продајем двособан стан, 48 м², тел. 065/569-294.

Продајем двособан стан, 56 м², четврти спрат, нова градња, одмах усељив, Нова варош, тел. 063/904-603.

Продајем трособан стан, 85 м², први спрат, код Правног и Економског факултета, цијена 1.850 КМ/м², хитно, тел. 065/562-426.

Продајем двособан стан, цијена по договору, тел. 051/666-271.

Продајем стан, 41 м², ул. Козарска, в. п., стара градња, шупа, дворište, паркинг, балкон, грејање дрва-струја, цијена 75.000 КМ, тел. 065/856-680.

Продајем двособан стан, 47 м², други спрат, Обилићево, ул. Цара Лазара, тел. 066/199-409.

Продајем стан, 60 м², ул. Српска, други спрат, тел. 066/130-333.

Продајем двособан стан, први спрат, 64 м², Саве Љубоје бр. 12, Старчевица, тел. 066/227-396.

Продајем једнособан стан, ул. Огњена Прице, 44 м², цијена 35.000 евра, тел. 065/497-846; 051/216-155.

Продајем једнособан стан, 42 м², год. изградње 2007, четврти спрат, има лифт, ул. Краља Милоша, Лазарево, тел. 066/691-052.

Продајем трособан стан у Борику, 76 м², пети спрат, тел. 065/885-423.

Продајем велики четворособан стан, строги центар, први спрат (преко пута Суда), тел. 051/213-740.

Продајем стан, 68 м², у Новој вароши, тел. 065/837-504.

Продајем или мијењам стан, 65 м², у центру Мркоњић Града, за одговарајући стан или кућу у Бањалуци, тел. 065/611-008.

Продајем стан, 31 м², надоградња, Борик, преко пута кампуса, тел. 065/652-344.

Продајем трособан стан у Борику, 92 м² или мијењам за мањи, тел. 065/262-917.

Продајем нов двособан стан, 46 и 49 м², усељив, први спрат, жуте зграде, цијена 1600 КМ/м² са ПДВ-ом, тел. 065/524-505; 051/316-955.

Продајем стан код "Интерекса", 50 м², трећи спрат, тел. 065/906-228.

Продајем гарсоњеру у центру града, 32 м², четврти спрат, тел. 065/506-228.

Продајем станове у новоградњи код Гимназије, од 49 до 70 м², тел. 065/906-228.

Продајем стан, 43 м², код "Сирана", 1800 КМ/м², трећи спрат, тел. 065/906-228.

Продајем трособан стан, новоградња, код парка "Младен Стојановић", 2000 КМ/м², тел. 065/906-228.

Продајем двособан стан, 61 м², други спрат, Обилићево, Крфска улица, може замјена за већи, тел. 065/686-434.

Продајем трособан стан на Булевару, 75 м² или мијењам за мањи стан уз доплату, тел. 065/930-601.

КУПОВИНА

Купујем стан од 40 до 45 м², новија градња, предност Росуље, тел. 066/435-416.

ЗАМЈЕНА

Мијењам стан, 91 м², у центру Бањалуке, за мањи, до 50 м², а може и продаја, тел. 065/512-345.

Мијењам двособан стан у центру Градишке за одговарајући у Лакташима или Бањалуци, тел. 051/532-426.

Мијењам стан у центру Требиња, 44 м², за стан у Бањалуци уз евентуалну доплату, тел. 066/670-145.

Мијењам једнособан стан у Борику за већи у Новој вароши или Росуљама, тел. 065/864-301.

Мијењам стан, 77 м², на Хисетама, за мањи уз доплату, тел. 065/925-186.

Мијењам стан, 63 м², за мањи у Градишци, до 45 м², уз вашу доплату, тел. 051/309-653; 065/054-547.

Мијењам или продајем стан од 47 м² у Брчком за Бањалуку, тел. 065/889-959.

Мијењам гарсоњеру у центру Зенице за исто у Бањалуци, тел. 051/213-740.

ИЗДАВАЊЕ

Издајем једнособан намјештен стан са централним грејањем у близини "Чајавеца", тел. 387 66/770-728.

Издајем намјештен стан, посебан улаз и паркинг, тел. 387 65/224-551.

Издајем двособан потпуно намјештен стан у центру града, новоградња, 555 КМ, тел. 387 65/705-460.

Издајем двособан стан у центру Градишке. Централно грејање, први спрат, тел. 387 65/170-889.

Издајем празан једнособан стан, посебан улаз, паркинг простор, на почетку Петрићевца, тел. 065/779-555; 051/388-404.

Издајем пословним људима намјештен стан, 80 м², трећи спрат, центар, тел. 065/685-800.

Издајем полунамјештен једнособан стан на Старчевици, посебан улаз, тел. 066/936-032.

Издајем нов једноипособан намјештен стан са централним грејањем, сателитска, кабловска, интернет, ул. Војводе Синђелића, Паприковац, тел. 065/611-441.

Издајем намјештен једнособан стан, ул. Јовице Савиновића 103 А, Петрићевац, тел. 051/355-552.

Издајем дјевојкама које раде или студирају стан, новоградња, Први крајишки корпус 19, шести спрат, тел. 051/388-297; 066/470-588.

Издајем двособан стан у центру града, Николе Пашића, тел. 066/235-816.

Издајем празан двособан стан у Дервишима са кабловском, посебан улаз, цијена повољна, тел. 065/640-493; 066/879-327.

Издајем двособан стан са централним грејањем у Београду, на Карабурми, тел. 065/909-741.

Издајем намјештену гарсоњеру на Лаушу, ул. Карађорђева 369, посебан улаз, тел. 051/281-141.

Издајем двособан намјештен стан, новоградња, центар, цијена по договору, тел. 065/750-732.

Издајем већи једнособан стан, намјештен, са централним грејањем у кући. Посебан улаз, цијена 300 КМ, тел. 051/316-696.

Издајем намјештену гарсоњеру у близини Клиничког центра, Паприковац, тел. 065/577-639.

Издајем ненамјештен двособан стан у кући, ул. Триве Амелице 34, Росуље, тел. 066/420-496.

Издајем младом брачном пару или двјема дјевојкама које раде једнособан намјештен стан, ул. Јасимира Малчића, тел. 065/305-308.

Издајем дјевојкама намјештену гарсоњеру са грејањем, са употребом кухиње, близу Мед. факултета, тел. 051/351-680; 065/450-544.

Издајем једнособан намјештен стан, нова градња, тел. 065/439-541.

Издајем празан двособан стан, први спрат, стамбена зграда, окречен, офарбан, централно грејање, Козарска улица, тел. 065/636-545; 065/192-000.

Издајем двособан стан, 65 м², на Старчевици, са централним грејањем, три лежаја, комплет намјештен, цијена са свим режијама 450 КМ, тел. 051/429-780.

Издајем једнособан намјештен стан у Новој вароши, код школе "Раковски", тел. 051/216-140; 065/310-057.

Издајем двособан стан, комфоран, намјештен, у центру Бањалуке, други спрат, лифт, пословним људима и странцима, тел. 065/618-241.

Издајем намјештен трособан стан, луксузно опремљен, строги центар, код Филозофског факултета, тел. 065/636-545, 065/192-000.

Издајем двособан већи стан у приземљу куће, централно грејање, клима, интернет и телефон, тел. 065/527-887.

Издајем двособан ненамјештен стан на Лаушу, у кући, тел. 051/282-859.

Издајем једнособан стан на Старчевици, тел. 051/429-441; 065/836-879.

Издајем двособан и једнособан лијепо намјештен стан и једнособан празан стан, посебан улаз, паркинг, ул. Мајевичка 42, тел. 051/355-043.

Издајем једнособан намјештен стан, 48 м², ул. Душка Кошчице 3, цијена по договору, хитно, тел. 051/211-891.

Издајем двоипособан намјештен стан у ул. Ранка Шипке, тел. 065/909-611.

Издајем двособан намјештен стан у Обилићеву, погодан за становање ученика и породице, тел. 051429782; 065/221-644.

Издајем празан једнособан стан, 47 м², у Бањалуци, насеље Нова варош, код школе, усељив 1.1.2012, тел. 384 75/14-37-880; 065/996-090.

Издајем студентима стан са посебним улазом и централним грејањем, близу факултета, улица Саничких жетелаца 22, тел. 438-590; 065/093-187.

Издајем супер намјештен трособан стан у Бањалуци, близу Клиничког центра, тел. 066/406-596.

Издајем намјештен стан, 60 м², у центру, ул. Симе Шолаје 14, тел. 051/349-730.

Издајем намјештен једнособан стан, ул. Живојина Прерадовића 10, Бањалука, тел. 066/406-241.

Издајем породици или студентима намјештен двособан стан са грејањем, озбиљној породици, повољно и

за студенте, посебан улаз, тел. 065/651-253.

Издајем намјештене станове код СУП-а Бањалука, тел. 065/925-205.

Издајем намјештен једнособан стан, ул. Степе Степановића 107б, код Студентског дома, тел. 065/714-641.

Издајем у Росуљама једнособан стан, посебан улаз, нова градња, код ОШ "А. Шантић", тел. 051/351-056.

Издајем намјештен стан, 43 m^2, у Борику близу кампуса, за двије студенткиње или запослену жену, тел. 065/034-822.

Једнособан намјештен стан изнајмљујем за двије или три студенткиње, 200 КМ + режије, тел. 066/049-280.

Издајем намјештен стан, 46 m^2, паркинг за ауто, посебан улаз, остало по договору, Бањалука, тел. 051/355-671.

Јефтино издајем ненамјештен трособан стан у близини Ферхадије, тел. 065/417-263.

У двособан намјештен стан примам два студента или студенткиње - цимере, тел. 065/051-243.

Издајем двособан намјештен стан у Бањалуци, ул. Слободана Јовановића, Нова варош, тел. 066/399-809; 065/282-879.

Издајем намјештен двособан стан у центру Бањалуке код Палате предсједника РС, тел. 065/741-299.

Издајем празан двособан стан, ул. Српских рудара 48, Лауш, тел. 066/988-431, 051/280-922.

Издајем повољно двособан намјештен стан, ул. Стевана Булајића, под Старчевицом, тел. 051/465-708.

Издајем једнособан празан или полунамјештен стан у Росуљама, тел. 065/547-880.

Издајем двособан намјештен стан у Борику (може и на краћи период), ул. М. Кнежопољке 5, тел. 065/406-429; 051/303-528.

Издајем станове, гарсоњеру и собе, све посебно, има гријање, повољно, једно дајем женској особи за помоћ кући, тел. 065/636-195, 051/212-691.

Издајем једнособан намјештен стан у ул. Ловице Савиновића 103А, Петрићевац, тел. 051/355-552.

Издајем стан у Београдској, комплет реновиран, нове ствари, модерно намјештен, за двоје младих пословних људи, тел. 065/487-948.

Издајем двособан стан са гријањем, ул. Зеленгорска 13 А, тел. 051/218-523.

Издајем празан двособан стан, први спрат, код дворане "Обилићево", тел. 065/251-263.

Издајем стан 54 m^2 преко пута Ребровачке цркве уграђен калолимтар, цијена 330 КМ, тел. 065/217-909.

Издајем намјештен стан са централним гријањем, посебан улаз, двјема особама, тел. 051/438-251,065/174-145.

Издајем нов намјештен стан, 24 m^2, ул. Срђе Злопоглеђе, цијена 350 КМ, тел. 066/264-138.

Издајем комплетно намјештен двособан стан, тел. 066/499-664.

Издајем једнособан празан стан у кући, посебан улаз, ул. Карађорђева 259, Лауш, тел. 051/281-948.

Издајем намјештен стан прземље, дворište улица Српских рудара 15, цијена 150 КМ, тел. 065214-295.

Издајем нове, комплетно намјештене станове, пословним људима, странцима, паркинг ща 50 m^2, тел. 065/586-144.

Издајем трособан намјештен стан у жутим зградама, цијена 400 КМ, тел. 065/549-687.

Издајем повољно празан једнособан стан у кући, посебан улаз, мјесто за паркирање аутомобила, тел. 065/029-762.

Издајем студентима повољно стан у Росуљама, тел. 065/767-505.

Издајем намјештену гарсоњеру, посебан улаз, близу Економског факултета, тел. 065/757-872.

Издајем гарсоњеру у строгом центру са централним гријањем, посебан улаз, звати од 10 до 22 часа, тел. 051/219-921; 051/219-051; 066/357-323.

Издајем једнособан стан у дворишној згради, ул. Симе Миљуша 54, Старчевица, тел. 051/439-965.

Издајем нов ненамјештен стан, 60 m^2, у приземљу куће, Кочићев вијенац, цијена 250 КМ, мале режије, тел. 066/668-786.

Издајем двособан празан стан у Новој вароши у стамбеној згради са гријањем, тел. 066/439-797; 051/390-103.

Издајем дворишну зграду, двособан стан, намјештен, цијена 250 КМ, тел. 065/667-484.

Издајем двособан намјештен стан са централним гријањем на Старчевици, тел. 065/585-573.

Издајем двособан намјештен стан (60 m^2) у центру, ул. Симе Шолаје 14, тел. 051/349-730, 065/849-080.

Издајем једнособан стан у строгом центру, Гајева улица, иза "Боске", тел. 065/519-608.

Издајем у жутим зградама трособан намјештен стан, други спрат, цент. гријање, лифт, цијена по договору, тел. 065/516-927.

Издајем комплет намјештен двособан стан код хотела "Мериот", етажно гријање, клима, цијена 400 КМ, тел. 065/543-662.

Издајем празан једнособан стан у кући, посебан улаз, у ул. Косте Јарића 9А, почетак Старчевице, тел. 051/437-698; 065/514-837.

Издајем намјештен једнособан стан са центр. гријањем у Новој вароши за једну или двије дјевојке, тел. 051/302-596; 065/230-143.

Издајем двособан намјештен стан у Борику (зграда В4), тел. 065/657-543.

Издајем стан у центру града, 54 m^2, хитно, први спрат, тел. 066/235-816.

Издајем намјештен једнособан стан у улици Косте Јарића бр. 16, тел. 051/429-331.

Издајем празан једнособан стан у Борику, зграда, тел. 065/864-301.

Издајем намјештен стан од 60 m^2 код Клиничког центра, испод болнице Паприковац, тел. 051/303-359; 065/974-841.

Издајем једнособан пулонамјештен стан 45 m^2, на Петрићевцу кдо Фортуне, гријање, одвојен улаз, тел. 051/354-669.

Издајем двоипособан стан у центру града, комплет намјештен за четири особе, гријање, комплет реновиран, тел. 065/510-029.

Издајем једнособан стан и једну собу са гријањем ул. Јована Дучића, тел. 051/306-282.

Издајем намјештену гарсоњеру у згради са централним гријањем у насељу Сунце, тел. 065/785-419.

Издајем намјештену гарсоњеру у центру, тел. 065/499-185.

ПОТРАЖЊА

Тражим двије цимерке у трособном стану, Нова варош, код Бугарске школе, услови одлични, екстра повољно, тел. 065/634-166.

Тражим цимерку озбиљну, центр. гријање стан без газда, Обилићево, повољно, тел. 065/956-563.

Тражим цимерку у стану, Нова варош, код Бугарске школе, кабловска, интернет, повољно, тел. 065/693-070.

Тражим двије цимерке у двособном стану у Лазареву, цијена 100 КМ, тел. 065/312-344.

ПОСЛОВНИ ПРОСТОРИ

ПРОДАЈА

Продајем хотел, кафић, пекару, складиште, тел. 051/436-300; 065/018-100.

Продајем пословни простор, 13 m^2, са мокрим чвором, погодан за све намјене. Код кафића "007", тел. 065/685-800.

Продајем пословни простор, 75 m^2, приземље, екстра уређен за мирну дјелатност, одмах усељив, строги центар, тел. 063/904-603.

Продајем пословни простор, 42 m^2, могућност свих намјена, у. В. Маслеше, стари Занатски центар, тел. 065/511-121.

Продајем пословни простор, 300 m^2, са употребном дозволом, двије етаже, на плацу од 1.046 m^2, код хотела "Атина", тел. 065/685-800.

Продајем пословни простор, 24 m^2, преко пута дворане "Борик", тел. 065/685-800.

Продајем халу на Туњицама са плацем од 3.100 m^2, тел. 065/549-687.

Продајем у Трнопољу објекат рађен за монтажу млина високе мељаве, објекат посједује сву техничку документацију, 1/1, цијена по договору, тел. 066/864-171; 052/323-048.

Продајем халу, тел. 065/631-613.

Продајем пословне просторе, 38 и 68 m^2, повољно, тел. 065/549-687.

Продајем пословни простор у Борику, ул. Раде Врањешевић, тел. 066/091-091.

Продајем пословни простор 57 m^2 у Борику, тел. 065/925-186.

Продајем или издајем халу са пословним простором у Челинцу, врло повољно, тел. 321-460; 065/922-705.

Продајем пословни простор на Мејдану, Срђе Злопоглеђе, 59 m^2, бивша месара "Сточар", тел. 066/091-091.

Продаје се пословни простор, 40 m^2, за канцеларије, центар, Српска, тел. 066/136-177.

Продајем пословни простор, 70 m^2, у центру Бањалуке, тел. 066/091-091.

Продајем мотел у Бањалуци, тел. 065/268-130.

Продајем пословни простор, 75 m^2, са употребном дозволом, а може и замјена за стан уз одговарајућу доплату, Карађорђева 239, тел. 065/588-889.

Продајем стамбено-пословни објекат у Бањалуци на 660 m^2 плаца, тел. 065/513-006.

Продајем десет дунума земље, вода, струја, повољно за изградњу индустријске хале, Шушњари, тел. 065/810-829.

ИЗДАВАЊЕ

Издајем пословни простор у ПЦ "Крајина" у Видовданској улици, површине 13 m^2, тел. 066/253-490.

Издајем пословни простор у Новој вароши површине 140 m^2 погодан за разне дјелатности, тел. 065/527-849.

Издајем пословни простор, 60 m^2, цијена 250 КМ, тел. 065/214-295.

Издајем унамјештен кафић на Паприковцу у ул. Зеленгорској улици, тел. 065/956-967.

Издајем пословни простор 4 m^2 и 80 m^2, тел. 065/549-687.

Издајем пословни простор, 130 + 130 m^2, са употребном дозволом, ул. Браће Подгорник 47, тел. 065/217-909.

Издајем канцеларијски пословни простор, 125 m^2, у центру града, уз могућност коришћења гараже, повољно, тел. 065/511-121.

Издајем пословни простор, нулта центар, приземље, тел. 065/239-885.

Изнајмљујем 110 m^2 канцеларијског простора, Бањалука, центар, главна улица, шест паркинга, гријање, клима, аларм, употребна дозвола, тел. 065/666-435.

Издајем пословни простор на приједорској петљи, погодан за PVC столарију и керамику, тел. 065/633-378.

Издајем локал од 20 m^2 у центру Прњавора, тел. 065/603-637.

Издајем локал, 95 m^2, обала Врбаса, новоградња, уз ресторан "Марко Поло", идеалан за многе дјелатности, цијена 22 КМ/m^2, тел. 066/650-000.

Издајем пословни простор, 58 m^2, за канцеларије, ул. Масарикова 13, Нова варош, тел. 051/311-865.

Издајем пословни простор, 40-50 m^2, почетак улице Новака Пивашевића на почетку, уз улицу, хитно и повољно, тел. 065/636-545.

Издајем пословни простор у строгом центру града, 75 m^2, намјена канцеларије, погодно за представништва, тел. 051/211-684.

Издајем пословни простор 100 m^2 + паркинг 200 m^2, повољно за све намјене, у близини "Обија" - Дервиши, тел. 065/647-054; 051/388-257.

Издајем пословни простор, 25 m^2, опремљен алармним системом, код Хипо банке, Алеја Светог Саве 15, тел. 066/901-675.

Издајем простор, 25 m^2, код "Карингтонке", погодан за фризерај или канцеларију, повољно, тел. 065/663-000.

Издајем пословни простор 55 m^2 у ул. Веселина Маслеше на другом спрату, тел. 066/649-723.

Издајем пословни простор,за канцеларије Бањалука, Јеврејска, 120+80 m^2, тел. 066/758-875.

Издајем пословни простор од 25 m^2 у Јеврејској, тел. 371-754.

Издајем пословни простор, 36 m^2, двије канцеларије, цијена 300 КМ, простор се налази код ресторана "Чајавец", тел. 066/446-903.

Издајем пословни простор, 30 m^2, у строгом центру Бањалуке, ул. Ђуре Даничића 12, код градске тржнице, погодно за канцеларије, тел. 065/193-035.

Издајем пословни простор за орцинације или канцеларије, ул. Јована Рашковића 7, код зграде "Тамарис", тел. 051/303-722; 065/367-413.

Издајем мањи пословни простор у центру Нове вароши, тел. 065/604-488.

Издајем пословни простор, 75 m^2, са употребном дозволом, Карађорђева 239, тел. 065/588-889.

Издајем пословни простор, 37 m^2, са тоалетом, гријањем, климом, добар изложбени простор, ул. Јеврејска, први спрат, цијена 800 КМ, тел. 066/897-405.

Издајем у центру Бањалуке локал од 30 m^2, цијена по договору, тел. 065/516-927.

Издајем пословни простор од 80 m^2 за сервис, продавницу и слично, ул. Степе Степановића 206, Бањалука, тел. 065/707-190.

Издајем пословни простор, 18 m^2, Алеја Светог Саве (преко пута дворане "Борик"), тел. 065/639-083; 051/216-231.

Издајем ексклузивно намјештен ноћни клуб на Булевару, 100 m^2, на дужи временски период, цијена 2.500 КМ мјесечно, тел. 066/864-355.

Издајем пословни простор, 34 m^2, Веселина Маслеше 6б, Господска, тел. 065/673-355.

Издајем пословни простор у ТЦ "Екватор", приземље, излог, тел. 065/932-596.

Издајем пословни простор 60 m^2 у центру града (три канцеларије), тел. 065/415-752.

Издајем пословни простор, 24 m^2, у строгом центру града, на главној улици, преко пута "Екватор" центра, тел. 065/516-965.

Издајем пословни простор, 20 m^2, ул. Краља Петра Другог, Нова варош, тел. 065/656-781.

ПОТРАЖЊА

Студенткињама треба цимерка, двособан стан у згради, кревет 130 КМ, близу факултета, Обилићево, тел. 065/297-651.

ГАРАЖЕ

ПРОДАЈА

Продајем зидану гаражу, 1/1, ул. Краља Алфонса 25, тел. 065/512-881.

Продајем гаражу, ул. Ђуре Ђаковића, вл. 1/1, Бањалука, тел. 065/614-050.

Продајем зидану гаражу, 16 m^2, Вилсонова број 8, Обилићево, тел. 051/405-398.

Продајем двије гараже по 16 m^2, ул. Краља Алфонса 40, улаз из Јеврејске, звати послије 16 часова, тел. 065/522-604.

Продајем зидану гаражу, Старчевица, насеље Марлес, тел. 051/200-197; 061/858-517; 065/291-076.

Продајем зидану гаражу у ул. Васе Пелагића 1, Бањалука, код паркинга Рајфазен банке, тел. 065/461-655.

Продајем зидану гаражу, тел. 065/895-971, 255-673.

КУПОВИНА

Купујем гаражу у насељу Анте Јакића, око улице Симе Матавуља, тел. 065/845-399.

ИЗДАВАЊЕ

Издајем гаражу са оставом, Борик, ул. Ж. Мишића 49-А, тел. 065/034-822.

ПЛАЦЕВИ

ПРОДАЈА

Продајем плац, Бањалука, Старчевица, 360 m^2, дозвољена градња, вода, струја, асфалт, телефон, ул. расвјета, тел. 387 65/573-447.

Продајем плацеве од 400, 850 и 1000 m^2, у Кулаинима код нове школе, 1/1, тел. 387 65/543-499.

Продајем земљу у Барловцима, 1.000 m^2, струја и вода, тел. 065/685-800.

Продајем 20 дунума земље поред магистралног пута Приједор - Бањалука. Погодно за индустријски погон, тел. 051/317-719.

Продајем два плаца до 840 m^2 у десној Новоселији крај главног пута, 800 м од "Водовода", тел. 065/605-445; 051/413-257.

Продајем у Бањалуци, на Старчевици, плацеве од 412, 447 и 525 m^2, тел. 065/698-012.

Продајем плац у Трну, власништво 1/1, дозвољена градња, тел. 065/251-263.

Продајем плац 593 + 67 квадрата, 1/1, дозвољена градња, цијена 120 КМ/m^2, Медено поље 3, близу Олимпијског базена, тел. 065/605-005.

Продајем повољно плацеве, 706 и 461 m^2, за градњу куће за становање, дозвољена градња, цијена по договору, улица Франца Шуберта, Бањалука, тел. 051/437-862.

Продајем плац 500 m^2, код споменика у Дракулићу, тел. 051/314-452.

Продајем плац у Трну код школе, поред Врбаса, 1.488 m^2, тел. 065/685-800.

Продајем у Бањалуци, у Чесми, плацеве од 505, 820, 900 m^2, тел. 065/698-012.

Продајем плац 11.000 m^2 на Крчмарицама, цијена 120.000 КМ или замјена за стан, тел. 065/549-687.

Продајем земљу у Слатини, 2.250 m^2, струја и вода, тел. 065/685-800.

Продајем плац на Петрићевцу, 1.508 m^2, тел. 065/685-800.

Продајем два дунума земље, два и по км од центра града у Бањалуци, погодно за викендице, тел. 065/946-351.

Продајем повољно грађевинске плацеве, дозвољена градња породичних кућа, цијена по договору, улица Франца Шуберта, Бањалука, тел. 051/437-862.

Продајем плац, 1.000 m^2, у Крминама, под боровима и плац од 1.900 m^2 у Великом Блашку, тел. 065/636-545.

Продајем повољно четири дунума земље уз асфалтни пут Бањалука - Сарачица, погодно за бензинску пумпу, тел. 051/305-585; 065/607-482.

Продајем плац у Јаблану Горњем, 3.700 m^2, цијена 16.000 КМ, тел. 065/811-058.

Продајем 4.000 m^2 плаца у Великом Блашку и плац од 1.000 m^2 на Крчмарицама, близина воде и струје, тел. 065/636-545; 065/355-359.

Продајем 35,5 дунума шуме у Дринићу код Б. Петровца, јела - смрека, буковина тех. дрво и буковина огрев, све 1/1, цијена по договору, тел. 052/323-048, 052/344-571, 065/663-143.

Продајем плац од 200 m^2 у Билицама (Вруље) код Шибеника, тел. 065/410-485, 065/971-583.

Продајем осам дунума земље, 1/1, у Новој Тополи, звати до 20 часова, тел. 00 385 52/543-601; 065/629-039.

Продајем четири дунума земље поред Врбаса у Шушњарима, тел. 066/248-269.

Продајем плац за кућу, 600 m^2, у Пријечанима, Бањалука, 1/1, струја, вода, асфалт на плацу, цијена по договору, тел. 065/970-068; 051/258-643.

Продајем два дунума земље у Лакташима, село Милошевци, тел. 051/217-986.

Продајем дунум земље на Старчевици, ул. Старог Вујадина, 2,5 км од кафића "Вокс", повољно за викендицу, тел. 065/666-197.

Продајем плац од шест дунума у Шушњарима, један дио под воћем у, тел. 066/776-188.

Продајем плац у Бањалуци, 3.000 м², за стамбену изградњу, близу факултета, тел. 065/698-012.

Продајем плац, 600 м², са грађевинском дозволом, на Туњицама, веома повољно, тел. 065/685-800.

Продајем више плацева у Бањалуци за стамбену градњу, тел. 065/698-012.

Продајем три плаца на Старчевици у Бањалуци 412 м², 448 м² и 525 м², тел. 065/698-012.

Продајем три дунума земље у Дракулићу, тел. 065/730-314.

Продајем повољно четири дунума шуме и плац од 2.500 м² у Јошавци, код жељезничке станице, тел. 066/416-816.

Продајем плац 430 м² са свим дозволама за градњу куће на Петрићевцу, ул. Љубијских рудара, тел. 051/437-934; 065/763-941.

Продајем плац, 600 м², улица Вида Њежића, Бањалука, тел. 065/857-159.

Продајем плац у Пријечанима, тел. 065/925-186.

Продајем земљу у Драгочају, четири дунума, тел. 051/318-170.

Продајем плац 350 м² са локацијском дозволом Врбања, ул. Р. Петровића, тел. 065/644-713.

Продајем грађевинске плацеве, ул. Ж. Згоњанина, од 600 до 800 м², дозвољена градња стамбених објеката П+1+М, тел. 065/511-121.

Продајем повољно у близини бање Слатина девет дунума земље, са потоком, тел. 065/526-679.

Продајем плацеве за градњу стамбених објеката на више локација, Петрићевац, Пријечани, Залужани, тел. 065/511-121.

Продајем плац - земљу 20.000 м² у Рамићима, код Депоније, цијена 55 КМ/м², погодно за индустријске хале, тел. 065/549-687.

Продајем четири дунума земље у Кадињанима, цијена 5.000 КМ по дунуму, тел. 065/828-233.

Продајем земљу на Чокорским пољима, пет минута од Коњичког клуба, цијена по дунуму 4.500 КМ, тел. 066/258-091.

Продајем плац 20.000 м² у Чардачанима погодно за изградњу индустријске хале, цијена 25 КМ/м², тел. 065/549-687.

Продајем више плацева у Трну, тел. 066/284-363.

Продајем више плацева у Шарговцу, дозвољена градња објекта П+1+М, заједно или мијењам за мањи стан вл. 1/1 цијена око 20 КМ/м², тел. 066/294-247.

Продајем плац на Лаушу, тел. 066/091-091.

Продајем плац, 2.100 м², у Трну, са грађевинском дозволом, тел. 065/785-526.

Продајем плац од 3.500 м² у Лазареву за изградњу објекта, тел. 066/913-106.

Продајем плац, 1.500 м², насеље Рамићи, цијена 12 КМ /м², тел. 051/200-197; 051/858-517; 065/291-076.

Продајем земљу у центру Ивањске уз главни пут, тел. 066/369-864.

Продајем земљу у Барловцима, 1.000 м², струја и вода, тел. 065/685-800.

Продајем плац, 1.000 м², са комуналијама, 1/1, дозвољена градња, имају два монтажна објекта, зелена ограда и воће, налази се 400 м од базена у Лакташима према Врбасу, тел. 051/282-772.

Продајем плац, 700 м², Лауш, Бањалука, тел. 051/308-895; 065/303-811.

Продајем плац погодан за стамбену изградњу у Павловцу, пут за Ђурђевиће, тел. 065/356-273.

Продајем плац у Дракулићу, 741 м², 1/1, са свим дозволама за рад стамбено-пословног простора, тел. 065/773-730.

Продајем плацеве у Дракулићу, тел. 065/667-482.

Продајем у Бањалуци земљу, 6.700 м², тел. 065/698-012.

Продајем плац 1.830 м² у Цариградској улици, цијена по договору, тел. 065/706-061.

Продајем плацеве у улици Благоја Паровића, дозвољена градња, власништво 1/1, тел. 065/279-619.

Продајем земљу, тел. 051/436-300; 065/018-100.

Продајем плацеве у Александровцу код Лакташа, 1/1, дозвољена градња, тел. 065/397-088.

Продајем четири дунума земље у Другићима, тел. 051/318-170.

Старчевица, продајем плац од 958 м² на почетку улице Старог Вујадина, тел. 065/300-603.

Продајем плац, 600 м², ул. Новака Пивашевића, мјесна заједница Ада, тел. 065/644-713.

Продајем плац у Гламочанима 1.050 м², 300 м од аутопута, цијена 19.000 КМ, тел. 065/514-814.

Продајем 15 дунума земље у Маховљанима код аеродрома, уз главни пут Бањалука - Градишка, тел. 065/032-720.

Продајем плац иза мотела "Интер" у Бупаку, тел. 065/925-186.

Продајем кућу у Дервишима са 500 м² плаца, тел. 065/601-772.

Продајем плац 6.000 м², улаз са новог и старог аутопута, Бушак - Лазарево, тел. 065/925-186.

Продајем повољно два дунума земље уз асфалтни пут Сарачица, према Чокорском пољима, тел. 051/305-585; 065/607-482.

Продајем плацеве 489 и 574 м² Старчевица, струја, вода, цијена 100 КМ/м², тел. 065/828-437.

Продајем плац 600 м² на Ади, Вида Њежића, тел. 065/601-772.

Продајем плацеве у Лакташима на двије локације, повољно, тел. 065/584-802.

Продајем земљиште, 5.600 м², у центру Ивањске, тел. 065/763-941.

Бањалука - Драгочај, продајем 9.500 м² земље, 80 метара од пута Бањалука - Приједор, тел. 065/569-294.

Бањалука - Јаблан продајем четири дунума земље, тел. 065/569-294.

Лакташи - Маховљани продајем 27 дунума земље уз пут Бањалука - Градишка, тел. 065/569-294.

Продајем 4.000 м² земље, Чокорска поља, папири 1/1, крај пута, тел. 065/178-581.

Продајем плац, 680 м², у Гламочанима, повољно, струја, вода, тел. 065/622-173.

Продајем четири дунума земље на Чокорском пољима, 200 м од коњичког клуба, вода, струја на плацу, папири уредни, тел. 066/646-702.

Код царине у Бањалуци продајем 3.578 м² земље, тел. 065/569-294.

Продајем 3.500 м² земље иза касарне "Козара", Бањалука, тел. 065/569-294.

Продајем 9.000 м² земље уз пут Куљани - Рамићи, тел. 065/569-294.

Продајем плац на Лаушу и у Залужанима код школе, повољно, тел. 065/497-846; 051/216-155.

Продајем пет дунума земље, предвиђено за зграде, код "Витаминке", тел. 065/497-846; 051/216-155.

Продајем земљиште, 2.250 м², са започетом градњом викендице, на Крчмарицама, цијена 20.000 КМ, тел. 065/763-941.

Продајем плац у Бањалуци, Књаза Милоша 39. Дозвољена градња објекта 12мх9м (П+2+м)., тел. 065/529-471; ДГ.

Продајем плац, 636 м², на почетку Мотика, шест км од центра града, папири 1/1, има инфраструктуру, тел. 066/668-786.

Продајем плац, 540 м², струја, вода уз плац, 1/1, цијена 10.000 КМ, Пријаковци, тел. 385-370.

Продајем плацеве у Дервишима од 580 , 620 и 670 м², тел. 065/698-012.

Продајем у Рамићима земљу уз магистрални пут за Приједор, тел. 065/698-012.

Продајем викенд кућу код Слатине, са 1.000 м² земљишта, тел. 065/763-941.

Продајем плац на Петрићевцу, ул. Ивана Кукуљевића, тел. 065/497-846; 051/216-155.

Продајем два дунума земљишта у Драгочају, према Мотикама, погодно за кућу или викендицу, тел. 065/251-944.

Продајем плац за кућу, 500 м², папири уредни, 1/1, ул. Тузланска 76, тел. 051/424-876.

Продајем земљу на путу Слатина - Клашнице, 800 метара од бање Слатина, уз главни пут, тел. 051/439-094; 065/267-635.

Продајем 5.000 м² плаца на аутопуту у Лазареву, тел. 066/091-091.

Продајем плац, 600 м², у Лакташима, 700 метара од центра, цијена 10.000 КМ, слободна градња, тел. 065/297-493; 065/068-663.

Продајем плац, 1.310 м², сви услови, дозвољена градња, цијена повољна, тел. 066/159-598.

Продајем плац у Гламочанима, у одличном стању, у близини "Поповић отпада", тел. 066/199-044.

Продајем дунум земље, а може и више, у Јаблану, тел. 065/575-903.

Продајем плац у Чесми, ул. Здравка Дејановића 8, тел. 065/312-573.

Повољно продајем грађевински плац у Ади, Бањалука, са грађевинском дозволом за изградњу стамбено-пословног објекта По+П+4, тел. 065/709-382.

Продајем плацеве у Мотикама, тел. 066/120-462.

Продајем плацеве у Бањалуци, десет минута од центра града, цијена 10.000 КМ/1.000 м², тел. 065/981-610.

Продајем плацеве у Буквалеку, асфалт, струја, вода, телефон, цијена 10.000 КМ, 1000 м², тел. 065/657-333.

Продајем плац 500 м², ул. Ненада Костића 438, струја, вода, пут, није прошао регулациони план, врло повољно, тел. 066/151-571.

СОБЕ

ИЗДАВАЊЕ

Издајем намјештену собу студентима, ђацима, самцима, Обилићево, тел. 387 65/572-929.

Издајем студенткињи кревет у двокреветној соби, са употребом кухиње и купатила, стан, посебан улаз, централно гријање, центар, тел. 065/585-524; 387 66/240-360.

Издајем намјештену собу, посебан улаз, тел. 051/439-088.

Издајем једнокреветну собу, центар, супер гријање, сви услови за студенте, тел. 066/414-042.

Издајем собу са једним лежајем и централним гријањем, улица Николе Пашића 16, Трн, Лакташи, 100 КМ, тел. 065/310-799.

Издајем собе са гријањем и посебним улазом, тел. 065/546-658.

Издајем мушкарцу собу код Зеленог моста, тел. 065/429-544.

Издајем студентима и ђацима намјештену двокреветну собу са употребом купатила и кухиње, ул. Бановић Страхиње 10, тел. 066/212-833; 066/208-753.

Издајем студентима (мушкарцима) два лежаја у Кордунашкој улици у Борику, централно, кирија повољна по договору, звати од десет до 20 часова, тел. 051/253-614.

Издајем намјештену собу са гријањем, тел. 065/062-707.

Издајем самцу мушкарцу једнокреветну собу, централно гријање и чајна кухиња, цијена 150 КМ, тел. 051/214-180.

Издајем намјештену собу са кухињом и купатилом на почетку Петрићевца једној женској особи, тел. 065/779-555; 051/388-404.

Издајем лежај у двокреветној соби у Борику, преко пута кампуса, тел. 255-425; 066/834-204.

Издајем студентима двокреветну собу у Борику, ул. Живојина Мишића 47, Бањалука, тел. 065/005-782; 257-240.

Издајем двокреветну собу за једну или двије студенткиње у центру града, тел. 051/352-587.

Издајем собе за ноћење у близини "Обија", тел. 065/779-555.

Издајем намјештену собу у стану са централним гријањем и употребом кухиње двјема ученицама, тел. 051/437-794, 065/773-403.

Издајем двјема дјевојкама собу у стамбеној згради, Борик, тел. 066/219-543.

Издајем намјештену двокреветну собу са кухињом и купатилом у засебном објекту са посебним улазом, тел. 065/837-918.

Издајем дјевојкама двокреветну собу са гријањем, тел. 051/305-036; 065/846-256.

Издајем двокреветну собу у згради, централно гријање, Обилићево, тел. 066/776-073.

Издајем женској особи собу у Борику, тел. 065/226-945.

Издајем двије намјештене собе, звати у послијеподневним часовима, тел. 454-568.

Издајем намјештене собе, централно гријање, интернет, кабловска, нова градња, повољно, тел. 051/214-120; 065/337-218.

Издајем студенткињама намјештену двокреветну собу са парним гријањем, остало по договору, тел. 066/617-811.

Издајем студенткињама намјештену двокреветну собу у Борику, остало по договору, тел. 065/397-138.

Издајем намјештену двокреветну собу са кухињом и купатилом, посебан улаз, тел. 214-472.

Издајем собу за једну дјевојку студенткињу, употреба кухиње и купатила, Борик, тел. 250-190.

Издајем собу са коришћењем кухиње, централно гријање, Гаврила Принципа, Обилићево, цијена 80 КМ, тел. 051/463-484; 066/896-706.

Повољно издајем комфорно намјештену једнокреветну собу уз употребу кухиње и фрижидера (засебно), близу факултета, тел. 065/693-047; 051/439-174.

Издајем један кревет у двокреветној соби код кампуса, Борик., тел. 051/255-722.

Издајем двокреветну собу у приватној кући код кампуса, без газда, Борик, тел. 051/251-182.

Издајем двокреветну собу студентима, гријање, купатило, стамбена зграда, Борик, тел. 051/251-182.

Издајем двокреветну собу, посебан улаз, Борик, тел. 051/254-522.

ВИКЕНДИЦЕ

ПРОДАЈА

Продајем викендицу, тел. 051/436-300; 065/018-100.

Продајем викендицу и 1.500 м² плаца (воћњака) у Ријечанима код Лакташа, грађевинска, урбанистичка дозвола, 1/1, хитно, тел. 065/636-545.

Продајем викендицу и три дунума земље, цијена 20.000 КМ, може компензација за грађевински материјал, тел. 051/413-199.

Продајем викендицу 20 + 20 м² у Чардачанима, чврста градња, завршена, нова, условна за становање, 1/1, тел. 065/966-808; 070/310-548; 065/581-773.

Продајем викендицу на Крчмарицама са 2.000 м² земље, тел. 065/925-186.

Продајем викендицу у Горњим Росама, Херцег Нови, полуострво Луштица, тел. 065/530-290.

Продајем викендицу у Мотикама са плацем од 500 м², хитно, тел. 065/211-684.

Продајем викенд кућу у Мотикама, са плацем од 500 м², хитно, тел. 066/235-816.

Продајем викенд кућу са воћњаком у Великом Блашку, 200 метара од пута Клашнице - Слатина, може и замјена за једнособан стан у Бањалуци, тел. 051/501-642; 065/830-352.

ЗАМЈЕНА

Мијењам викенд кућу са гријањем на плацу од 1450 м² под воћем за стан у Бањалуци, тел. 065/748-241.

ИЗДАВАЊЕ

Издајем викендицу у Кнежеву 4+1 лежаја 30 КМ, мин. седам дана, тел. 065/811-058.

МОТОРНА ВОЗИЛА

ПРОДАЈА

Продајем "опел астра CDX 1.6", 16 V, караван, г. п. 1998, тамноплави, клима, аудио команде на волану, регистрован до марта 2012. Цијена 6.000 КМ, тел. 387 65/910-262.

Продајем "рено 21", бензин, 1989. год., исправан, регистрован до априла 2012. год., цијена 1.200 КМ, тел. 387 65/547-777.

Продајем "нисан терано", 2,7, 2004. год. Може и замјена за новије, тел. 387 65/515-052.

Продајем "рено лагуну", караван, дизел, 2,2, 2002. годиште, боја металик црна, тел. 387 65/879-941.

Продајем "шкода фабију" 1.2 бензин, 2005,караван, клима, ел. подизачи, цент. серво, CD. Купљена код Видовића. Цијена 7.300 КМ, тел. 387 65/295-763.

Продајем "голф" дизел, г. п. 1986, бијели, регистрован, цијена 900 евра, тел. 065/605-005.

Продајем "опел астру F 1.4", бензин, г. п. 2001, старији модел, 178.000 км, серво, ABS, аир баг х 2, нов акумулатор, нов ауспух, зимске гуме, урађен сервис. Регистрован до 17.11.2011. год., цијена фиксно 4.500 КМ, тел. 066/197-163.

Продајем "лагуну" дизел, 2001. годиште, повољно, тел. 066/256-211.

Продајем "мерцедес" дизел 124 и 123 у одличном стању, повољно, може и замјена, тел. 065/297-493; 065/068-663.

Продајем "рено скеник" Рх4, погон 4х4, бензин, 2,0, г. п. 2000, регистрован до јула 2012, тел. 065/668-070.

Продајем "мерцедес 250 Д", супер стање, повољно, хитно, тел. 065/297-493; 065/068-663.

Продајем "фијат стило" 1.2 бензин, петоро врата, 2002, као нов, фул опрема, регистрован годину, цијена 7.400 КМ, тел. 065/826-640.

Продајем "рено меган" 1.6 бензин, 2003, као нов, плаћена царина и ПДВ, цијена 8.900 КМ, тел. 065/040-404.

Продајем "алфа ромео 147", г .п. 2002, прешао само 50.000 км, као нов, регистрован до априла 2012. године, тел. 065/511-598.

Продајем "голф 2", 1600 дизел, 1988. год., регистрован до 29.10.2012, повољно, супер ауто, тел. 065/297-493; 065/068-663.

Продајем "југо 45" у возном стању, цијена повољна, 300 КМ, тел. 065/636-490.

Продајем "кадет 1300 караван", г. п.1986, регистрован до августа 2012. године, бензин, хитно и повољно, тел. 065/297-493; 065/068-663.

Продајем регистрован "југо" са уграђеним гасом, тел. 051/532-426.

Продајем "мерцедес Е 300", год. 1997, тел. 065/631-613.

Продајем "опел сузу" 1,3, 1987. г. п., регистрован до марта 2012, у добром стању, цијена 1.500 КМ, тел. 065/788-317.

Продајем "заставу 101 GTL", 1983. годиште, регистрована са приколицом носивости 350 кг, тел. 065/895-971.

Продајем "BW sharan", 1,9 TDi, крај 2004, аутоматик у одличном стању, цијена 12.000 евра, тел. 065/642-920.

Продајем "фијат типо", г. п. 1990, регистрован до фебруара 2012. године, тел. 065/302-672.

Продајем скутер "куб 49 соник", добитак на наградној игри, тел. 066/776-073.

Продајем "голф 1", дизел, 1.600 кубика, 1983. г. п., регистрован, цијена 1.400 КМ, тел. 065/222-940.

Продајем "ауди А-4" 1.6, г. п. 1997, 1.6 бензин, цијена 8.200 КМ, тел. 065/662-368.

Продајем "форд фокус 1.6 TDCI", црвени, као нов, прешао 137.000 км, цијена 14.300 КМ, тел. 065/633-378.

Продајем цип "хјундаи санта фе 2,0" црни, г. п. 2001, тел. 051/215-656.

Продајем "даеву ланос", г. п. 2000, бензин-гас, регистрован до 7/2012, у супер стању, тел. 065/472-655.

Продајем "пежо 306", 1.9 дизел, 1995.

г. п., у одличном стању, тел. 065/528-247.

Продајем камион "форд бедфорд", носивост пет тона, повољно, исправан, очуван, у врло добром стању, ал. странице каросерије, покретна рампа, нерегистрован - цијена по договору, тел. 065/644-550.

Продајем "фијат браво", 1.9 дизел, 1999, регистрован, у добром стању, клима, цијена 3.700 КМ, тел. 065/826-640.

Продајем "фијат палио", 2000. год. производње, регистрован, тел. 066/819-474.

Продајем "опел корсу" GP 2000. бензин, мотор 1,4 - фул опрема, тел. 065/324-949.

Продајем "мерцедес 190 D",1985. годиште, регистрован до априла 2012. Цијена по договору, тел. 065/773-730.

Продајем "форд фијесту", 1997. годиште, 1.200 кубика, 55 KW, тел. 065/543-004.

Продајем "голф 3", год. 1992, у добром стању. Регистрован до 31.10.2012. Цијена по договору, тел. 065/773-730.

Продајем "опел корсу", 1.2, 1984. годиште, регистрована, у одличном стању, цијена 1.250 КМ, тел. 066/265-541.

Продајем "ауди" јаје 89. г. п.1.8 бензин, екстра стање, цијена 4.200 КМ, тел. 065/828-437.

Продајем "мерцедес" у одличном стању, тел. 065/609-350.

Продајем "голф 4", 1.4 16 V edition, 2001. годиште, регистрован до 9/2012. у одличном стању, хитно и повољно, тел. 065/948-460.

Продајем "рено клио" дизел, 2003. годиште, фул опрема - бијела боја, двоја врата, тел. 065/585-573.

Продајем "ладу ниву", 2005. годиште, прешла 47.000 км, цијена 8.500, тел. 066/356-819.

Продајем "рено клио", 20005. година, тел. 065/601-772.

Продајем "голф 3" г.п. 1992. у добром стању. Регистрован до 31.10.2012. Цијена по договору, тел. 065/773-736.

Продајем ауто "ланчија", г.п. крај 1999, регистрован годину, у одличном стању, цијена 3.950 КМ, тел. 065/891-799.

Продајем "рено скеник", год. производње 2001, 1,9 дизел, евро кука, стакла у боји са електронским подизачима, тел. 065/651-605.

Продајем олдајмер "тристаћ", 1978. г. п., прешао 19.400 км, фабрички лак, регистрован до 9/2012, први власник, тел. 066/897-405.

"Нисан лаврел 2,3" дизел, екстра стање, 1988. год., повољно продајем, може замјена за џип, тел. 065/297-493; 065/068-663.

Продајем "ауди 100 CS", или мијењам за мањи аутомобил, тел. 065/880-310.

Повољно продајем "фолксваген кеди", 1989. годиште. Возило је у добром стању, тел. 066/709-381.

Продајем "ауди А 4" 1,8 бензин, 1996. годиште, цијена 7.800 КМ или мијењам за скупље, тел. 065/895-502.

Продајем "форд фијесту", 96. год. у одличном стању, регистрован до 30. јула 2012., тел. 066/870-173; 051/308-186.

КУПОВИНА

Откупљујем све врсте возила која су за отпис до 300 КМ, тел. 065/859-069.

Купујем "југу 45", тел. 065/538-048.

Купујем "голф 2" дизел, г. п. 1991-1992, тел. 066/873-158.

Купујем све врсте аутомобила за отпис до 300 КМ, тел. 065/636-004.

ДИЈЕЛОВИ И ОПРЕМА

Продајем четири гуме 235-85-R16C M+C, тел. 065/931-383.

Купујем атомизер за трактор, тел. 065/326'000.

Продајем четири гуме 235-85-16-M+C, тел. 065/931-383.

Продајем све врсте ретровизора за аутобусе, камионе, комби возила, џипове те крива и резана огледала са уградњом за путничка кола, фарови за "голф 1", 2, 3, и "мерцедес" луксузна кола, тел. 065/538-048.

Продајем нове четири гуме 15-ке са алуминијумским фелгама, Челинац, тел. 065/499-516.

Продајем раткапе за више врста возила, појединачно, тел. 065/811-058.

Хитно продајем ауто-приколицу дим. 1,5x120, ручни рад 150 КМ, тел. 051/501-642; 065/830-352.

Продајем мјењач за "фијат браво", 1.400 кубика, бензинац, цијена 200 КМ, тел. 065/470-842.

МАШИНЕ И АЛАТИ

ПРОДАЈА

Продајем машину за набацивање глет масе, фасада и кречење, тел. 065/034-768.

Продајем грађевинску дизалицу, цијена по договору, тел. 065/034-768.

Продајем стубну угаону бушилицу за метал "металац СБ 26" професионал М-2, исправна, као нова, повољна цијена, тел. 051/304-640; 066/814-693.

Продајем и сервисирам нове машине за пољопривреднике, мрвилице, шротилице, циркуларе, хобларице, машине за воће и површе и друге алате, повољно, тел. 051/532-426.

Продајем кафе-машину "фаема троник", генерално поправљена, тел. 065/664-657.

Продајем пумпу за етажно гријање, словеначка производња, тел. 355-288.

Продајем машине за мљевење воћа и машине за сјечење сувог биља за чајеве, тел. 065/548-744.

Продајем дизалице за "Заставина" возила, пет комада, тел. 065/197-142.

Продајем повољно циркулар за резање дрва, тел. 065/233-459.

Продајем компресор са двије главе, тел. 065/391-383.

Продајем машину за обраду дрвета, за израду свих врста жљебова, бродског пода, ламперије, тел. 065/034-768.

Продајем нову хидрауличну дизалицу за подизање тешких камиона, подиже терет до 65 тона, цијена по договору, тел. 065/034-768.

Продајем универзалну оштрилицу и стону бор машину и жељезне цијеви, повољно, тел. 065/767-888.

Продајем "хилти" бушилицу, 850 W, ф 30 м, тел. 065/935-480.

Продајем столарске машине, тел. 065/611-008.

Продајем двије индустријске шиваће машине "јука" и "обровка". Хитно, тел. 051/429-585.

ТРГОВИНА

ПРОДАЈА

Продајем повољно расхладне водоравне витрине од 1,6 и 1,3 м, тел. 051/217-659; 387 65/701-851.

Продајем комплет трговачки инвентар, тел. 065/214-295.

УГОСТИТЕЉСТВО

ПРОДАЈА

Продајем нове и половне тацне за послуживање (махагони) за експрес ресторане, тел. 065/513-417.

ПОЉОПРИВРЕДА

ПРОДАЈА

Продајем млин крњач-шротач, круни кукурузе на два улаза, великог капацитета, као нов, одваја зрна, тел. 065/543-295.

Продајем трактор "џон дир" 20.20, сијачицу и вадилицу за кромпир, тел. 065/931-383.

Продајем 250 бала сијена на Раковачким барама, тел. 065/211-488.

ГРАЂЕВИНАРСТВО

ПРОДАЈА

Продајем бетонске стубове за ограде и винограде, сви дужине до три метра, тел. 065/640-070.

Продајем повољно половну јелову грађу, рогови и остало за кућу, тел. 051/355-933.

Продајем шпријеп "Диљ Винковци 333", комад 30 фенинга, тел. 051/355-933.

Продајем стару кровну конструкцију, вјенчанице дужине осам метара, јелове и храстове дирекe дужине 2,4 м, цијена повољна, тел. 065/468-312; 051/428-163.

Продајем 39 комада блокова, димензија 25x24x11 цм, тел. 065/971-583.

Продајем 1.200 ком. шпријепа, околина Челинца, тел. 065/499-516.

Продајем PVC ролетне, ванске, комплетне, два комада 170x132, два комада 70x115 и балконска врата са прозором, тел. 065/161-015.

Повољно продајем 1.000 комада старог шпријепа, тел. 065/306-116.

Продајем суву резану грађу разних димензија, тел. 065/011-065.

Повољно продајем 100 ком. шпригле "паскула" и 1000 комада старог шпријепа, тел. 065/306-116.

Продајем кровну конструкцију од суве храстове грађе за кућу или викендицу величине 5x6 м, тел. 065/611-654.

Продајем двије жељезне шпијеви (може за стубове балкона и за друге сврхе), фи 90x4x3700 м/м и друга 80x4x3000 м/м, тел. 051/429-496.

РАЧУНАРИ

ПРОДАЈА

Продајем P4 тауер 3.0 GHz, 512 MB, 40 GB, DVD са 15 инча LCD монитором, цијена 180 КМ, тел. 387 66/814-691.

Продајем "пентијум IV", home 2.8 GHZ, 1 GB RAM, LCD монитор, бијели "самсунг", DVD резач, скенер, штампач HP ласерски, цијена 250 КМ, тел. 065/971-550.

Продајем лаптоп "acer/aspire one" са торбом и оригинал кутијом, инсталисан фабрички windows XP. Цијена фиксно 400 КМ, тел. 065/525-436.

Продајем "пентијум IV", монитор и "brother 115 C", мултифункција: скенер, штампач, копир, тел. 065/565-248; 051/308-028.

Продајем "пентијум 4", мало коришћен, са LCD монитором, цијена 270 КМ, тел. 065/971-583.

МОБИЛНИ ТЕЛЕФОНИ

ПРОДАЈА

Продајем "нокију H70", очувану, фул опрема, пуњач, слушалице, комплет 50 КМ, тел. 065/971-550.

МУЗИКА

ПРОДАЈА

Продајем хармонику "мелодија", 96 басова, девет регистара, и хармонику хохнер пет регистара, 60 басова, цијена по вијењу и договору, тел. 065/206-060.

Продајем нове "сони" игре од 40 до 55 оригинална кутија и књижица, тел. 065/754-374.

ПОНУДА

Дајем часове на хармоници и синтисајзеру за млађе и старије кандидате, тел. 051/460-898.

ФОТО

ПРОДАЈА

Повољно продајем расвјетна тијела (фризолајти 1.000 и 2.000 W) за фото, филмска и ТВ снимања, тел. 066/129-558.

АПАРАТИ ЗА ДОМАЋИНСТВО

ПРОДАЈА

Продајем половну веш-машину "горење", тел. 051/355-288.

Продајем проточни бојлер, девет KW, тел. 065/650-509.

Продајем ТА пећ, четири KW, добро очувану и јефтино, тел. 065/370-528.

Продајем микроталасну пећ са ротирајућим тањиром, цијена 100 КМ, тел. 065/011-065.

Продајем гасну пећ за гријање заједно са боцом, као нова, тел. 065/281-368.

Продајем исправну веш-машину "канди", тел. 066/748-216.

НАМЈЕШТАЈ

ПРОДАЈА

Продајем шпорет "смедеревац", лијеви рор, стар пола године, 250 КМ, тел. 065/310-799.

Продајем регал, плакар, тросјед, витрину, вунени тепих, ТА пећ 2,5 KW, цијене повољне, тел. 065/797-368.

Продајем трокрилни орман, растављен и брачни кревет, растављен, повољно, тел. 051/253-614.

Продајем плакар 160 x 220 x 60 ручно рађен, свијетла боја, тел. 051/463-214.

Повољно продајем стаклени сто из два дијела за дневну собу, тел. 065/914-059.

Продајем спаваћу собу: плакар 200 x 250 x 60, кревет, 200 x 160 душек и комоду, тел. 051/463'214.

Продајем музичку линију, дијелове регала и три висећа елемента, тел. 065/259-609.

Продајем дјечији радни сто угаони, ручно рађен, пуно дрво, тел. 051/463-214.

Продајем ТА пећ шестицу, врло повољно, тел. 065/547-711.

Продајем четири некоришћена вунена ћилима ручне израде, цијена 200 КМ по комаду, Бањалука, тел. 051/253-715.

Продајем четворокрилни ормар и "центер" столице, фотељу од бамбуса, тел. 065/767-888.

Продајем скоро нов електрични шпорет "беко", цијена 120 КМ, тел. 066/847-800.

Продајем судопер, лијеви емаљирани, очуван као нов, цијена 80 КМ, тел. 065/011-065.

Продајем термоакумулациону пећ, тројка, тел. 051/438-251, 065/174-145.

Због продаје стана продајем регал "Нина", брачни кревет са два мадраца и ТА пећ 4, све 300 КМ, тел. 065/763-941.

Продајем тросјед, двосјед и фотељу (гарнитура Подградци - дрвени рукохвати), цијена 250 КМ, тел. 066/338-755.

Продајем тросјед, цијена врло повољна и по договору, тел. 051/250-197.

Продајем повољно француски лежај, тел. 282-790; 066/399-339.

Продајем креденац пуно дрво резбарен (Врбас) дужина два метра, тел. 065/856-888.

УСЛУГЕ

ОСТАЛО

Брзо, квалитетно и са гаранцијом радим водоинсталације и канализацију, као и ситне поправке, тел. 051/211-763; 387 65/546-390.

Часови - школа хармонике, клавира, клавијатура, музичке теорије - педагогије. Народна - забавна музика. Ноте за све врсте музике, по избору, пјесме, кола, инструментали, тел. 387 66/034-057.

Дајем инструкције из енглеског ученицима, студентима и другим заинтересованим. Предавач са дипломом Универзитета Кембриџ у Великој Британији, тел. 066/943-502.

Брусим и лакирам паркет и бродски под, тел. 065/178-743.

Правим све од жељеза, ограде, надстрешнице, сталаже, наткривам балконе, гаражна врата, заштитне решетке итд., тел. 065/600-993.

Професор енглеског језика даје часове и инструкције, превод текстова и докумената, судски тумач - преводилац., тел. 065/938-401.

Школа рачунара "Giga Computers" нуди све врсте курсева за рад на рачунарима, полагање сертификата, звати сваки дан од осам до 16 часова, тел. 051/213-088.

Бесплатно одвозим старе веш-машине, шпорете, замрзиваче, каде, радијаторе и сл., тел. 065/898-589.

Вршим услуге клања малих и великих свиња, телади, јагњади, итд., тел. 065/566-181.

Поправљам оквире наочара свих врста, брзо и квалитетно, Алеја Светог Саве бр. 16, тел. 051/318-227.

Професор њемачког језика врши превод уз овјеру и даје инструкције, тел. 065/597-780.

Електричар врши замјену дотрајале електроопреме, поправља старе и уграђује нове електро-инсталације, тел. 065/418-878.

Кућни мајстор, обавља поправке, монтажу, вода, струја, одштопавање одвода, остало, повољно и стручно, тел. 065/882-511.

Дајем часове математике ученицима и студентима, цијена часа дијели се с бројем полазника, тел. 051/465-553; 066/430-105.

Превоз лица и робе комбијем "мерцедес спринтер", повишен, продужен, земља и иностранство, тел. 065/011-183; 065/781-453.

Повољно, дубинско усисавање и прање тапацираног намјештаја и тепиха са "Кирби и Карџхер", тел. 065/531-561.

Одговорна жена, мајка двоје дјеце, чувала би једно или двоје дјеце, стан ми је у центру града, тел. 051/216-459; 065/630-036.

Водоинсталатер изводи све ситне водоинсталатерске радове, тел. 065/875-684.

Искусан кућни мајстор обавља све врсте кућних послова, електро и водоинсталације, молерај, браварске послове и остало, врло квалитетно и професионално, тел. 065/980-038.

Озбиљна жена његовала би старију особу, тел. 065/ 742-677.

Наставница математике и физике даје инструкције, ученицима основне школе, тел. 051/302-196.

Димњачар - чистим димњаке, централне пећи и котлове за гријање, тел. 051/483-144; 065/670-639.

Електричар поправља инсталације, мијења грејаче, термостате, индикаторе, расвјетна тијела, аутоматске осигураче и осталу опрему, тел. 066/858-688.

Градимо ранчеве, правимо пецане и фонтане, тел. 066/256-211.

Дајем часове на хармоници и синтисајзеру за млађе и старије кандидате, тел. 061/460-898.

Квалитетно дајем инструкције из математике. Двочас (90 мин) 20 КМ, нисте задовољни, немојте платити. Звати од 20 до 22 часа, тел. 064/047-082.

Поправљам рачунаре, повољно, дизање система 20 КМ, тел. 065/825-233.

Кречење, глетовање, тапете, унутрашње фасаде, изолације, керамика, ламинат, гипс, адаптације и санације, тел. 066/449-783.

Лијепим керамичке плочице повољно и уз гаранцију, тел. 051/272-647; 065/304-476.

Повољно дајем инструкције из њемачког језика, долазим кући, тел. 065/543-303.

Радим све водоинсталатерске послове квалитетно и повољно, уз гаранцију, тел. 051/272-647; 065/304-476.

Проналажење подземних вода, бушење бунара, рад на подручју од Новог Града до Добоја, тел. 065/952-183.

Повољно дајем инструкције и помажем ученицима, израда задаће, разред од првог до петог, тел. 065/411-222; 065/312-643.

Инструкције из математике за ученике основних и средњих школа, повољно, тел. 065/562-027.

Професор српског језика и књижевности врши услуге лектурисања, куцања дипломских/семинарских радова, те даје инструкције из српског језика и књижевности, тел. 065/954-969.

Чишћење генерално, редовно стамбено-пословних простора, дубинско прање намјештаја, тепиха, аутомобила, уз повољну цијену и гаранцију, тел. 065/898-589.

Повољно и успјешно помажем у учењу од првог до четвртог разреда, говорим њемачки језик, тел. 065/867-635.

Повољно малтеришем и зидам, тел. 065/455-179.

Дижем системе и отклањам све врсте кварова на рачунару и мрежама, долазим кући, цијена 20 КМ, тел. 065/243-288.

Физиотерапеут пружа услуге комплетне и парцијалне масаже у вашем дому, тел. 065/373-906.

ГАРДЕРОБА
ПРОДАЈА

Продајем двије бунде, природно крзно, кратка лисица, дуга нерц, повољно, тел. 065/844-409.

Због затварања бутика у "Зениту" повољно продајем женску гардеробу, тел. 065/767-888.

Продајем и издајем вјенчанице са комплетном опремом, повољно, тел. 065/491-942.

Због затварања бутика продајем гардеробу, женску и дјечију, врло повољно, тел. 065/680-861.

Продајем више одјевних мушких предмета (одијела, кошуља и др.) у одличном стању, повољно, тел. 051/307-514; 065/180-753.

РАЗНА РОБА
ПРОДАЈА

Продајем вунени тепих, повољно, тел. 065/672-507.

Продајем медицински антидекубитални душек, мало коришћен, тел. 065/856-888.

Продајем усисивач "сакура" са ел. тресачем и додатком за прање тепиха и намјештаја, цијена 2.000 КМ, тел. 065/525-436.

Продајем апарат за говор (seruox са пуњачем, тел. 051/439-094; 065/267-635.

Продајем главопер, стакло/пластика, бијели, са столицом, обоје 200 КМ и мушку фриз. столицу, старији модел, кожа тек пресвучена, цијена 350 КМ, тел. 065/525-436.

Продајем двије "краљица" пећи у одличном стању, 120 КМ комад, Бањалука, тел. 063/124-999.

Продајем двије столице за компјутер, тел. 051/214-114, 065/009-643.

Продајем повољно половну механичку писаћу машину "олимпија", нову електричну писаћу машину "олимпија моника 2 MD" и половну писаћу машину - електричну "brother AX", тел. 065/417-581.

Продајем багремово коље за ограде, винову лозу и пуљеве за грађевинаре, тел. 065/206-060.

Продајем половне исправне CD-ове за рачунар, за сони плејстејшн један и два, једна марка, тел. 065/609-893.

Продајем три рекета за тенис "хед", микрогел, повољно и продајем лоптице за тенис, добро очуване, за обуку младих тенисера, по једну марку, тел. 065/609-893.

Продајем повољно пиштољ "берета", калибар 7,65 милиметара, тел. 051/217-381.

Продајем пиштољ "вис радом", дуга деветка и ловачку пушку ИЗ - КГ 16 мм, лицима са дозволом, тел. 065/666-197.

Продајем приколицу са арњевима, тел. 051/429-441; 065/836-879.

Продајем ракију шљиву и јабуковачу одличног квалитета, укуса, ароме, јачине, прије куповине дегустација, Бањалука, тел. 065/206-060.

Продајем два лежаја мотора од четири KW, 1435 обртаја, тел. 065/391-383.

Продајем новији шпорет на чврсто гориво "алфа 70" и буре од 250 литара, тел. 052/236-749.

Продајем ваљак, 75 цм, 2.500 W, нова пресвлака, цијена 150 КМ, тел. 065/525-436.

Продајем два гробна мјеста на Пердуовом гробљу, тел. 065/577-795.

Продајем регал, угаону гарнитуру, ТВ, ормар, француски лежај, два вунена душека, врло повољно, тел. 066/431-715.

Продајем пећ на дрва, састав жељезо, гус и шамот, тел. 065/056-482.

Продајем ормар за купатило нов, бијела боја 200 x 70 x 30, тел. 051/463-214.

Продајем котао за централно гријање "мегал", 40 KW, коришћен три сезоне, у одличном стању, дајем гаранцију, тел. 065/680-938; 065/697-955.

Продајем "цеп тер" шерпу 5,6 литара, нову, повољно, тел. 066/416-078; 065/980-969.

Продајем нов зидни носач за телевизор, тел. 065/197-142.

Продајем дјечији викенд кревет, њемачка производња, тел. 065/197-142.

Продајем домаће купиново вино и чисту шљиву од плаве шљиве, тел. 051/464-556; 065/697-835.

Продајем гробницу за шест особа на Пердуовом гробљу, нови дио, тел. 065/633-378.

Продајем фискалну касу "алтера", цијена 500 КМ, тел. 065/429-104.

Продајем фрижидер "ободин", 145 литара, ел. шпорет "кончар", нов, зидну стијену са чивилуком, ђачки сто, телевизор, тел. 051/463-214.

Продајем гробницу за четири сандука у гробљу Дракулић, тел. 051/380-798.

Продајем нову сателитску антену, тел. 065/197-142.

Продајем лустер стар 100 година, тел. 065/197-142.

Продајем ракије шљиву, клеку и крушку, 50 степени, тел. 065/197-142.

Продајем сто за рачунар и комоду, повољно, тел. 066/416-078; 065/980-969.

Продајем повољно 12 m^3 букових дрва, исјечена за шпорет, тел. 065/233-459.

Продајем барске и баштенске столове и столице, расхладну витрину, повољно, тел. 065/933-231.

Продајем рог јелена шестогодишњака, тел. 065/650-509.

Продајем амбалажу за "нектар" и "јелен" пиво, тел. 065/640-070.

Продајем ТВ "филипс", 63 цм или мијењам за синтисајзер, тел. 066/081-370.

Продајем млин са каменом, произвођач Хрватска Костајница, некоришћен, сервиски испитан, цијена повољна, тел. 066/404-934.

Продајем зобене бале сламе, тел. 065/513-137.

Продајем гробницу шестицу без надгробне плоче на Пердуовом гробљу, тел. 051/282-772.

Продајем ауто-приколицу и двије тракторске корпе са двоја врата за тежу стоку, тел. 051/532-426.

Продајем разне врсте ракије, шљивовицу, лозоначу и клековачу, купиново вино, јабуково сирће и разне ликере, тел. 051/465-626.

Продајем 13 кг претопљеног пчелињег воска, веома чист, цијена осам КМ/кг, тел. 066/679-527.

Продајем бојлер "мебош" 30 литара и WC шољу, тел. 065/971-583.

Из штампе је излашла књига "Љубија, сјећања јача од жељеза" Бранке Јелисавац. Цијена десет КМ, тел. 066/676-765; 052/234-157.

Продајем балирано сијено, прасад и велике свиње, тел. 065/429-104.

Продајем бетонирано гробно мјесто за двије особе на гробљу "Свети Марко", тел. 051/437-064.

Продајем књигу, 30 мађионичарских трикова са картама, као и DVD, цијена десет КМ, тел. 065/399-041.

Продајем прасиће по цијени 2,8 КМ живе ваге, од 25 до 70 кг, Ада, хитно, тел. 066/729-505.

Продајем амбалажу за пиво 0,5 и киселу воду 0,33, тел. 065/429-104.

Продајем кафе-апарат са млином, цијена 800 КМ, тел. 065/429-104.

Продајем погоне за све врсте пецана, лимене или зидане, са један или два ражња, тел. 065/548-744.

Продајем шивећу машину "славица", повољно, цијена 200 КМ, тел. 466-455.

Продајем видео-касете цртаних филмова, цијена само једна марка, тел. 065/399-041.

Продајем улазна жељезна врата, два нова лавабоа, округле столове за кафиће или балконе, може замјена за дрва или ракију, тел. 066/726-106.

Продајем два бетонирана гробна мјеста у Пердуовом гробљу, тел. 051/436-213.

Продајем камин, мало коришћен. Звати на тел. 066/223-563.

Продајем плексиглас стакло величине 60x76, пет мм дебљина, провидно, тел. 051/437-794, 065/773-403.

Продајем замрзивач, 310 литара, у добром стању, два фрижидера "зануси", висине 140 цм или мијењам за дрва или ракију, тел. 066/726-106.

Продајем млин "МИО стандард" са више прикључака, тел. 051/532-558; 065/256-793.

Продајем дуње, квалитетне и сочне, непрскане, цијена 1,5 КМ/кг, тел. 051/212-869; 065/276-398.

Продајем косилицу на струју или мијењам за ракију или дрва, тел. 066/726-106.

Продајем озидану гробницу са четири гробна мјеста у Дракулићу, на гробљу "Цар Лазар", тел. 065/390-792; 065/869-952.

Продајем бетонске цијеви фи 1000, хидрофор за воду, нов и шанк столове висеће за кафане, може замјена за дрва или ракију, тел. 066/726-106.

Продајем зидни носач за ТВ, цијена 30 КМ, тел. 065/971-583.

Продајем нову малу пословну торбу, кожа, четири преграде, блок А4, могућност закључавања, 40 КМ, тел. 052/233-550; 065/819-819.

Продајем гробницу (шестицу) у новом дијелу Ребровачког гробља, тел. 065/534-748.

Продајем италијанску берету 7,65, лицима са дозволом, звати од седам до 16 часова, тел. 051/211-999.

Продајем нову кожну фасциклу, црна, 25 КМ, тел. 052/233-550; 065/819-819.

Хитно продајем ел. млин за жито трофазни, 1,5 KW, производња Хрватска Костајница, 300 КМ, тел. 051/501-642; 065/658-758.

Продајем двије механичке писаће машине, нове, врло повољно, тел. 051/307-514; 065/180-753.

Продајем малокалибарску пушку ČSSR, 5,6 мм, лицу са дозволом, цијена 400 КМ, тел. 051/501-642; 065/658-758.

Продајем ловачки карабин ИЗ, 7,9 мм, лицу са дозволом, цијена 150 КМ, тел. 051/501-642; 065/658-758.

Продајем собни бицикл, мало коришћен, фотељу - високо узглавље, два табуреа, тел. 051/463-214.

Продајем појачало, 2500 W, са вуфером, цијена 100 КМ, тел. 065/470-842.

Продајем пиштољ ИЗ, 7,65 мм и муницију за пиштољ 7,65 мм, тел. 065/587-843.

Продајем 70 вестерн филмова, 30 КМ, одличан квалитет, тел. 065/498-429.

Продајем или мијењам гробницу шестицу у Дракулићу, тел. 051/355-998.

Продајем 200 кг багремовог меда по цијени од десет КМ (прави), тел. 065/344-208.

Продајем слушни апарат, мало коришћен, цијена 300 КМ, тел. 051/281-270.

КУПОВИНА

Купујем златни ланчић, наруквицу, прстен, минђуше, зубно злато, ломљено злато и дукат, тел. 387 65/983-661.

Откупљујемо све врсте злата, исплата одмах, тел. 387 65/064-156.

Купујем стара одликовања и старе партизанске фотографије величине разгледнице, тел. 066/144-538.

Купујем млађу расну краву за држање, тел. 065/539-699.

КУЋНИ ЉУБИМЦИ
ПРОДАЈА

Продајем штенад пекинезера, тел. 065/487-790.

ЗАПОШЉАВАЊЕ

Тражим радника у угоститељском објекту, Обилићево, тел. 065/222-395.

Тражим посао у иностранству у угоститељству као помоћни радник, сезонски или као стално запослење, тел. 066/030-404.

Тражим дјевојку за продају мимозе у Бањалуци, тел. 065/413-293.

Озбиљна жена са искуством чувала би малу дјецу, тел. 065/900-040.

Потребна три сарадника за маркетинг за територију Бањалуке, Приједора, Дубице и Градишке, додатни посао, тел. 066/247-277.

Тражим сезонски посао у иностранству, у угоститељству, преферирам стално запослење, тел. 065/393-399.

ТУРИЗАМ
ИЗДАВАЊЕ

Собе за ноћење и дневни одмор у Бањалуци, цијене повољне, тел. 051/305-644; 065/934-310.

ЛИЧНИ КОНТАКТИ

Тражим дискретну даму из Бањалуке за повремене сусрете, тел. 387 066/092-789.

ИЗДАЈУ СЕ

два складишна простора

у центру града

од 1.000 m^2 и од 480 m^2

- утоварна рампа
- теретни лифт
- портирска служба
- видео-надзор

051/231-077

Звати од осам до 16 часова

Поштовани читаоци,

Настојимо да не припадамо никоме осим читаоцима. Трудимо се да будемо новине - поштене и непристрасне, отворене за сва мишљења. То је наш прилог Републици Српској какву сви желимо, толерантну, помирену и креативну. ГЛАС СРПСКЕ, на који вас позивамо да се претплатите, је још један допринос томе. Важно је да знате да се у нашем листу објављују тендери, огласи и конкурси свих републичких и других институција, као и многих предузећа с којима имамо годишње уговоре и уколико се претплатите, имаћете редовне, у послу важне информације. За авансну уплату, као стимулацију да се претплатите, нудимо и попуст, и то на годишњем нивоу 15% полугодишњем 10% и тромјесечном 5%.

ЗАОКРУЖИТЕ ПРЕТПЛАТУ КОЈУ ЖЕЛИТЕ

	ТРОМЈЕСЕЧНА	ПОЛУГОДИШЊА	ГОДИШЊА
Глас Српске	60.80 КМ	122.40 КМ	244.80 КМ

Н А Р У Ц Б Е Н И Ц А

Тачан назив и адреса претплатника _____

_____

Телефон _____

Претплаћујем се на:

1. ГЛАС СРПСКЕ

број примјерака _____

Контакт телефон и факс у служби ИДПП Дистрибуција доо за лист ГЛАС СРПСКЕ:

Телефон: 051/331-847, 331-848 Факс: 051/331-857

Уплате на жиро-рачун код Комерцијалне банке 571010-00000348-87

М.П. _____ потпис

КУПОН ЗА БЕСПЛАТНЕ МАЛЕ ОГЛАСЕ

Можете предати у свим нашим објектима (књижарама - киосцима), путем поште на адресу: "Глас Српске" АД, Краља Петра I Карађорђевића 59, Бањалука, (за више информација обратите се на тел. 051/223-210)

Текст:

.....

.....

.....

.....

Телефон:

.....

На основу члана 8. Закона о министарским, владиним и другим именовањима Републике Српске ("Сл. гл. РС" бр. 41/03) а у вези са чланом 30. Статута акционарског друштва за производњу и ремонт "Орао" Бијељина, Одлуке Скупштине акционара о утврђивању услова, стандарда и критеријума за избор чланова Надзорног одбора Акционарског друштва за производњу и ремонт "Орао" Бијељина испред Акцијског фонда Републике Српске а.д. Бања Лука број: 042/110-12 од 22.11.2011. године и Одлуке Скупштине акционара о расписивању Јавног конкурса за избор четири члана Надзорног одбора Акционарског друштва за производњу и ремонт "Орао" Бијељина испред Акцијског фонда Републике Српске а.д. Бања Лука бр. 042/110-13 од 22.11.2011. године, расписује се

ЈАВНИ КОНКУРС

за избор и именовање четири члана Надзорног одбора "Орао" а.д. Бијељина испред Акцијског фонда Републике Српске а.д. Бања Лука

I Назив позиције
Скупштина акционара "Орао" а.д. Бијељина именује Надзорни одбор Акционарског друштва за производњу и ремонт "Орао" Бијељина.
У Надзорни одбор Акционарског друштва за производњу и ремонт "Орао" Бијељина се бира четири члана испред Акцијског фонда Републике Српске а.д. Бања Лука.

II Надлежност Надзорног одбора
Надлежност Надзорног одбора регулисана је чланом 7. Закона о јавним предузећима ("Сл. гл. РС" бр. 75/04), одредбама Статута Акционарског друштва за производњу и ремонт "Орао" Бијељина и актима Друштва.

III Мандат
Чланови Надзорног одбора именују се на период од 4 (четири) године, уз могућност поновног избора.

IV Статус
Чланови Надзорног одбора остварују право на накнаду за рад и друга права у складу са Одлуком Скупштине акционара.

V Стандарди и критеријуми
А. Општи услови:
1. да су држављани Републике Српске или БиХ;
2. да су старији од 18 година;
3. да нису отпуштени из државне службе на основу дисциплинске мјере, на било којем нивоу власти у БиХ или ентитетима, у периоду од три године прије дана објављивања конкурса,
4. да нису осуђивани за кривично дјело, привредни преступ или прекршај за повреду прописа о привредном или финансијском пословању који их чини неподобним за обављање дужности у наведеном органу;
5. да се против њих не води кривични поступак;
6. да се на њих не односи члан IX став 1. Устава БиХ;
7. да нису на функцији у политичкој странци или чланови органа законодавне, извршне или судске власти.

Б Посебни услови:
1. Висока стручна спрема (VII степен) техничког, економског или правног смјера.
2. Најмање пет година радног искуства у струци.

VI Сукоб интереса
Кандидати не могу учествовати на Конкурсу, ако обављају дужности, активности или су на положају који доводи до сукоба интереса како је прописано одредбама:
- члана 5. Закона о сукобу интереса ("Сл. гл. РС" бр. 34/02)
- члана 13. Закона о јавним предузећима ("Сл. гл. РС" бр. 75/04)
- члана 5. Закона о министарским, владиним и другим именовањима Републике Српске ("Сл. гл. РС" бр. 41/03).

VII Потребна документа
Уз пријаву на Конкурс кандидати су дужни доставити доказе о испуњавању општих и посебних услова из тачке V и VI Конкурса и то:
- увјерење о држављанству, (не старије од 6 мјесеци);
- извод из матичне књиге рођених (не старије од 6 мјесеци);
- увјерење да није осуђиван (не старије од три мјесеца);
- увјерење да се не води кривични поступак, (не старије од три мјесеца);
- овјерену копију дипломе о завршеној школи;
- потврду о радном искуству;
- кратку биографију са подацима о кретању у служби.

За доказе из тачке V Општих услова под 3., 4. (осим увјерења да није осуђиван)., 6., и тачке VI о непостојању сукоба интереса, кандидати достављају овјерену писмену изјаву.

VIII Поступак
Поступак избора ће спровести Комисија за избор четири члана Надзорног одбора Акционарског друштва за производњу и ремонт "Орао" Бијељина испред Акцијског фонда Републике Српске а.д. Бања Лука именована Одлуком Скупштине акционара бр. 042/110-14 од 22.11.2011. године.
Са свим кандидатима који испуне услове из овог Конкурса обавиће се интервју, о чему ће кандидати бити благовремено обавијештени.

IX Објављивање Конкурса
Овај Конкурс ће бити објављен у "Службеном гласнику РС" и у дневном листу "Глас Српске".

X Рок за подношење пријава
Јавни Конкурс остаје отворен 15 дана од дана посљедњег објављивања.
Неблаговремене и непотпуне пријаве неће се узети у разматрање.
Пријаве се могу доставити лично или путем поште на адресу:
Акционарско друштво за производњу и ремонт "Орао" Бијељина, ул. Шабачких ђака бб. са назнаком "Комисији за избор четири члана Надзорног одбора "Акционарског друштва за производњу и ремонт "Орао" Бијељина испред Акцијског фонда Републике Српске а.д. Бања Лука.

ДИРЕКТОР
Прица Милан, дипл. инж.

Mikrofin OSIGURANJE

Osiguravajuće društvo "Mikrofin osiguranje" a.d, Banja Luka je društvo koje se bavi ugovaranjem svih vrsta neživotnih osiguranja. "Mikrofin osiguranje" zapošljava i obrazuje zaposlene za pružanje usluga najvišeg kvaliteta i sigurnosti klijentima. U skladu sa planom zapošljavanja za 2011. godinu, raspisuje

KONKURS

za prijem radnika na sljedeću poziciju:

1. Savjetnik za osiguranje za područje Mrkonjić Grada, Gradiške, Teslića i Modriče (terenski radnik)

Pored opštih uslova utvrđenih zakonom, kandidati treba da ispunjavaju slijedeće posebne uslove:

- Da imaju najmanje srednju stručnu spremu, prednost imaju kandidati sa završenom VŠ ili VSS;
- Da su komunikativni i da imaju razvijene pregovaračke vještine;
- Da dobro poznaju lokalno tržište;
- Da posjeduju vozačku dozvolu B kategorije;
- Da posjeduju vlastito vozilo;
- Da poznaju Microsoft Office aplikacije;
- Poželjno je iskustvo u radu na istim ili sličnim poslovima.

Zainteresovani kandidati svoje molbe sa biografijom, fotokopijama svjedočanstva, diplome i vozačke dozvole mogu dostaviti poštom na adresu: **"Mikrofin osiguranje", Aleja Svetog Save 59, Banja Luka** (sa naznakom za konkurs) ili putem e-mail adrese konkurs@mikrofinosiguranje.com.

Konkurs ostaje otvoren do **30.12.2011**.

Nepotpune i neblagovremene prijave neće se razmatrati, a dostavljene molbe se ne vraćaju.

Biće kontaktirani samo kandidati koji uđu u uži izbor.

Комисија за хартије од вриједности Републике Српске Бања Лука
Вука Караџића 6
Тел. 218-356, 218-362; Факс: 218-361
www.secrs.gov.ba email: kontakt@secrs.gov.ba

Securities Commission Republic of Srpska Banja Luka
Vuka Karadžića 6
Ph: +387 51 218 356, 218 362; F: 218-361
www.secrs.gov.ba email: kontakt@secrs.gov.ba

На основу члана 41. став 5. тачка а) Закона о преузимању акционарских друштава ("Службени гласник Републике Српске", број 65/08, 92/06) Комисија за хартије од вриједности Републике Српске издаје сљедеће

О Б А В Ј Е Ш Т Е Њ Е

Обавјештавају се акционари емитента "ВИТИНКА" а.д. Козлук да је Комисија за хартије од вриједности донијела рјешење којим је за Живадина (Тодор) Вукојичића (ЈМБ: 2706962724113), са адресом Светозара Марковића 11/А-16, Крагујевац, Мирка (Остоја) Цвјетиновић (ЈМБ: 1101958783412), са адресом Вука Караџића бб, Зворник, Владана (Чедо) Андрића (ЈМБ: 0912964182212), са адресом Омладинска 5, Зворник, и "ДРИНА КОМЕРЦ" д.о.о. Зворник, (МБ: 01813536), са сједиштем у Браће Југовића Б-19, Зворник, у складу са Законом о преузимању акционарских друштава, утврдила обавезу на објављивање понуде за преузимање емитента "ВИТИНКА" а.д. Козлук. Комисија за хартије од вриједности је утврдила да је за наведена лица наступила забрана вршења права гласа на скупштини акционара по основу свих стечених акција емитента, рачунајући од датума 3.1.2008. године, када је за именована лица настала обавеза објављивања понуде за преузимање емитента, па све док не спроведу поступак преузимања у складу са одредбама Закона. У наставку се објављује диспозитив рјешења број 01-УП-031-3264/11 од 9.12.2011. године:

На основу члана 260. став 1. Закона о тржишту хартија од вриједности ("Службени гласник Републике Српске" број 92/06, 34/09) и члана 41. став 5. тачка а) Закона о преузимању акционарских друштава ("Службени гласник Републике Српске", број 65/08, 92/09), Комисија за хартије од вриједности Републике Српске, у предмету утврђивања обавезе на преузимање, на сједници одржаној 9.12.2011. године, донијела је сљедеће

Р Ј Е Ш Е Њ Е

1. Утврђује се да су:
• Живадин (Тодор) Вукојичић (ЈМБ: 2706962724113), Светозара Марковића 11/А-16, Крагујевац,
• Мирко (Остоја) Цвјетиновић (ЈМБ: 1101958783412), Вука Караџића бб, Зворник,
• Владан (Чедо) Андрић (ЈМБ: 0912964182212), Омладинска 5, Зворник,
• "ДРИНА КОМЕРЦ" д.о.о. Зворник, (МБ: 01813536), Браће Југовића Б-19, Зворник,

као лица која заједнички дјелују, обавезни да објаве понуду за преузимање Акционарског друштва "ВИТИНКА" Козлук, Подрињска бб.
2. Сматраће се да је обавези објављивања понуде за преузимање удовољено ако понуду објави било које од лица која заједнички дјелују.
3. Налаже се наведеним лицима из тачке 1. овог рјешења да, у року од 15 дана од дана достављања овог рјешења, Комисији за хартије од вриједности Републике Српске (у даљем тексту: Комисија) поднесу захтјев за одобрење објављивања понуде за преузимање, понуду и исправе из члана 13. Закона о преузимању акционарских друштава (у даљем тексту: Закон).
4. Сваки акционар Акционарског друштва "ВИТИНКА" може, посредством надлежног суда, захтијевати обавезно закључење уговора о продаји акција под условима под којима је морала бити објављена понуда за преузимање.
5. Утврђује се да је за лица из тачке 1. овог рјешења наступила забрана вршења права гласа на скупштини акционара емитента по основу свих стечених акција емитента рачунајући од 3.1.2008. године, па све док не проведу поступак преузимања у складу са одредбама Закона.
6. Рачунајући од 3.1.2008. године до истека рока важења понуде, односно тренутка плаћања депонованих акција, акције с правом гласа које су предмет понуде, именовани не смију стицати ни се смију обавезати да ће их стицати на други начин, осим понудом за преузимање, нити смију отуђивати или се обавезивати да ће отуђити акције које дају право гласа у скупштини емитента.
7. Налаже се Централном регистру хартија од вриједности да на власничким рачунима именованих лица упише забрану права из тачке 5. и 6. изреке овог рјешења.
8. Ово рјешење објавиће се у "Гласу Српске".

Цјелокупан садржај рјешења објављен је на интернет страници Комисије www.secrs.gov.ba.

Предсједник
Комисије за хартије од вриједности
Републике Српске

мр Миодраг Јандрић, с.р.

МЕДИЦИНСКА ЕЛЕКТРОНИКА, АД
У СТЕЧАЈУ **57 0 Ст 077918 10 Ст**
БАЊА ЛУКА
ул. Вука Караџића бр.6.
Број: 423/11
Дана, 12.12.2011. године

На основу члана 105, 106, 107. и 108. Закона о стечајном поступку-пречишћени текст ("Сл. гл. РС" бр: 26/10) и члана 82, 89, 130 и 131. Закона о извршном поступку ("Сл. гл. РС" бр. 59/83, 85/03 и 64/05), Одлуке Скупштине повјерилаца донесена на ročишту у стечајном поступку над "Медицинском електроником", АД у стечају Бања Лука дана 8.4.2011. године, и сагласности Одбора повјерилаца одржаног 8.12.2011. године, стечајни управник дана 12.12.2011. године доноси

З А К Љ У Ч А К

објављује се
ЧЕТВРТО ЈАВНО НАДМЕТАЊЕ (ЛИЦИТАЦИЈА)
за продају имовине стечајног дужника

Продају се некретнине са припадајућом опремом које се налазе на локацији Бања Лука, ул. Вука Караџића бр.6, а приложеним спецификацијама садржаним у елаборатима сталних судских вјештака грађевинске, машинске и геодетске струке Момчила Ковачевића, Алексе Њежића и Гојка Вуковића.

Некретнине и опрема се продају по објектима по принципу "виђено-купљено" и у постојећем правном статусу, евентуална одступања неће утицати на излицитирану цијену и накнадне рекламације се неће разматрати и на купца се преносе обим и права којим стечајни дужник располаже у моменту продаје.
Имовина стечајног дужника се продаје по објектима.
Објекат "Ц" се продаје посебно као једна цјелина, а објекти "А" и "Б" као друга недјељива цјелина.

ОБЈЕКАТ "Ц"

земљиште	2.610 м2	1.827.000,00 КМ
зграда	2.116 м2	7.267.500,00 КМ
опрема		516.320,00 КМ
	УКУПНО:	**9.610.820,00 КМ**
	1/3	**3.203.607,00 КМ**

Процијењена вриједност имовине објекта "Ц" не може се продати испод 1/3 процијењене вриједности.

Објекат "Ц" нумерисан је са К.Ч. 1777/22 а као корисни простор објекту припадају парцеле 1777/21, 1777/27, 1777/28 дио 1777/12 и дио 1777/26 све укупне површине 2610 м2 уписане у п.л.3779 к.о. Бања Лука - 7.

ОБЈЕКТИ "А" И "Б"

	Површина	Процијењена вриједност
- земљиште	4.618,20 м2	3.232.740,00 КМ
- зграде	3.058,24 м2	10.454.473,00 КМ
- опрема		152.085,00 КМ
	УКУПНО:	**13.839.298,00 КМ**

Процијењена вриједност имовине објекта "А" и "Б" не може се продати испод 5.046.252,50 КМ

Објекат "А" и "Б" нумерисани су са К.Ч. 1777/23 и 1777/24 као корисни простор објектима припадају и дио К.Ч. бр.1777/12 и дио 1777/26 све укупне површине 5015 м2 уписане у п.л-3779 к.о. Бања Лука-7.
Асфалтни пут - пјешачка стаза дужине 106 м и ширине 3м од ул. Вука Караџића уз читаву дужину источне ивице предметних некретнина има право стварне службности, као приступ за сва три објекта, а дио је парцела 1777/12 и 1777/26.

Напомена, осим површине стечајног дужника у објекту "А" на осталим површинама овог објекта ванкњижни сувласници су: "Триглав-Крајина Копаоник осигурање", а.д. Бања Лука, АПИФ Бања Лука и РС-Министарство финансија (Комисија за хартије од вриједности), а све према пројектној документацији и скицама грађевинског и геодетског вјештака.
У објекту "Б" осим стечајног дужника је замјишно-књижни сувласник и Hypo Alpe Adria Bank са 2/5 дијела, а такође све према пројектној документацији и скицама грађевинског и геодетског вјештака.
Купац који купује објекат "Ц" дужан је да задржи исту дјелатност најмање 5 година и да преузме најмање 35 радника на пословима пружања опште специјалистичке, породичне и других видова здравствене заштите.
Продаја имовине обавиће се путем усменог јавног надметања-лицитације, **дана 17.1.2012. г. (УТОРАК) са почетком у 13 часова** у згради Окружног привредног суда у Бањалуци, ул. Гундулићева 108 - велика сала у приземљу.

1. Право учешћа на лицитацији имају сва правна и физичка лица која уплате депозит по 50.000,00 КМ, посебно за објекат "Ц" а посебно за објекат "А" и "Б" и то најкасније до дана 16.1.2012.г. до 24 часа на жиро-рачун стечајног дужника **562-099-8090576203 отвореног код NLB Развојне банке Бања Лука,** и о извршеној уплати предоче доказ, а што ће након провјере уплате депозита лицитирању моћи приступити само они учесници који су уплату извршили у року.
2. Физичка лица могу учествовати на јавној продаји лично или бити представљена по пуномоћнику. Ако у надметању учествују лично, дужна су ради доказивања идентитета, прије почетка надметања показати стечајном управнику личну карту и доказ о уплати депозита. Ако физичко лице заступа пуномоћник, исти је обавезан предати стечајном управнику ваљану пуномоћ за заступање и доказ о уплати депозита.
Правна лица могу бити представљена по законском заступнику или пуномоћнику. Уколико правно лице представља законски заступник исти је обавезан стечајном управнику предати на увид Рјешење о упису у судски регистар-оригинал или извод из регистрације, личну карту и доказ о уплати депозита. Уколико правно лице представља пуномоћник, исти је обавезан да стечајном управнику преда на увид ваљану пуномоћ и доказ о уплати депозита. **Лица са неуредном документацијом за утврђивање идентитета или без наведене документације неће моћи учествовати у надметању.**
3. Предметне некретнине и опрема која је поименично наведена у налазима судских вјештака грађевинске, машинске и геодетске струке, са свим описима и техничким карактеристикама као и расположиву документацију, посебно су урађени снимци-скице којима је одређено земљиште по објектима и по начину продаје, заинтересована лица могу извршити увид сваког радног дана почев 10 дана прије одржавања лицитације, у времену од 10 до 13 часова на матичној локацији Предузећа Медицинска електроника, а.д. у стечају у Бања Луци, ул. Вука Караџића бр.6. при чему се треба најавити на телефон 051/241-201 и тел број: 065/689-937.
Контакат е-маил:
- office@med-elektronika.com
- zkondic@blic.net
4. Јавно надметање одржаће се и кад присуствује само један понуђач.
5. Након закључења надметања утврђује се листа понуђача који су понудили цијене изнад минимума (процијењена почетна цијена) и констатује се да су некретнине и опрема продати најповољнијем понуђачу.
6. Понуђачима чије понуде нису прихваћене вратиће се обезбјеђење-депозит одмах, најкасније у року од 3 дана након јавног надметања. Уколико купац у наведеном року не испуни обавезе у погледу уплате купопродајне цијене, сматраће се да је одустао од куповине и губи право на враћање депозита. Депозит који је уплаћен од стране одабраног понуђача-купца, сматра се дијелом авансне уплате.
7. Уколико понуђач са најповољнијом понудом не депонује продајну цијену у року од 30 дана стечајни управник ће Закључком прогласити продају неваљалом и новим закључком одредити да су некретнине са опремом продане другом по реду понуђачу који по истим правилима као и први понуђач треба да од дана пријема тог закључка депонује продајну цијену. Уколико ни други понуђач не депонује продајну цијену у предвиђеном року, исто правило важи и за трећег понуђача.
8. Купац је дужан у року од 30 дана од дана продаје за имовину платити цјелокупан износ вриједности купљене некретнине и опреме на **рачун стечајног дужника 562-099-8090576203 код NLB Развојне банке Бања Лука.**
9. Купцу који путем лицитације купи понуђену некретнину и опрему, изврши уплату купопродајне цијене и закључи уговор о купопродаји, стечајни дужник предаје у посјед предметне некретнине и опрему у року од 30 дана од дана извршене уплате и закљученог Уговора о купопродаји. У противном продавац му није дужан вратити излицитирану цијену.
10. Купац имовине на локацији Медицинска електроника, а.д. **у** стечају у Бања Луци преузима обавезу чувања архивске грађе стечајног дужника у складу са Законом о архивској грађи Републике Српске.
11. Све трошкове око овјере купопродајног уговора, припадајуће таксе и порезе у вези са непокретним и покретним стварима сноси купац, а продавац након продаје и наплате купопродајне цијене, нема у односу на продане ствари никаквих обавеза. Исплатом купопродајне цијене и плаћањем свих потребних пореза и такси престају све купчеве обавезе према продавцу.
12. Правила продаје биће учесницима лицитације подијељена непосредно прије одржавања лицитације, или усмено саопштено.
13. Овај оглас-закључак је објављен на огласној табли стечајног дужника, дневном листу "Глас Српске" а.д, Бања Лука, огласној табли суда и web страницама ;
- www.med-elektronika.com (Медицинска електроника,а.д. у стечају)
- usurs@blic.net (Удружење стечајних управника Републике Српске)
- www.komorars.ba (Привредна комора Републике Српске)
- www.bl.komorars.ba (Привредна комора града Бања Луке)
- www.komorabih.ba (Привредна комора Федерације БиХ)

Стечајни управник
Лазо Томић

ОСНОВНИ СУД У БАЊАЛУЦИ
Број: 71 0 П 047025 03 П
Дана: 7.12.2011. године

Тужилац: NLB Развојна банка а.д. Бањалука
Тужени: Марко Бјелановић и др.
Ради: дуга

ПОЗИВ

За Марка Бјелановића из Бањалуке, Мотике 68 А

Позивате се као странке на ročиште за главну расправу заказану за дан 11.01.2012. године у 11 сати, пред овај суд у собу број 32/I.

Судија
Деан Тривић

НАПОМЕНА:
Ако на припремно ročиште или на ročиште за главну расправу не дође уредно обавијештени тужитељ, сматраће се да је тужба повучена, осим ако тужени не захтијева да се ročиште одржи (чл. 84. ст. 1. и 97. став 3. ЗПП-а).
Ако на припремно ročиште или на ročиште за главну расправу не дође уредно обавијештени тужени, ročиште ће се одржати без његовог присуства (чл 84. ст. 2. и 97. став 4. ЗПП-а).

ОСНОВНИ СУД У БАЊАЛУЦИ
Број: 71 0 П 037214 08 П
Датум: 28.9.2011. године

Основни суд у Бањалуци, судија Маја Крајновић, у правној ствари тужиоца ProCredit Bank д.д. Филијала Бањалука, против туженог Хасана Дипића, из Бањалуке, Београдска 2, ради исплате новчаног потраживања, вриједност спора 5.572,16 КМ, дана 28.09.2011. године, донио је

ПРЕСУДУ

ЗБОГ ПРОПУШТАЊА

Обавезује се тужени да тужиоцу, по основу уговора о кредиту број Ф-21580, од 12.06.2007. године исплати износ од 5.572,16 КМ, са законском затезном каматом од утужења до исплате, те да му надокнади трошкове парничног поступка у износу од 450 КМ, у року од 30 дана, под пријетњом принудног извршења.

Обавјештава се тужени да се истеком рока од 15 дана од дана објављивања овог огласа достављање пресуде сматра извршеним.

Поука о праву на правни лијек: Против ове пресуде није дозвољена жалба. Тужени може поднијети приједлог за повраћај у пређашње стање овом суду.

Судија
Маја Крајновић

РЕГУЛАТОРНА КОМИСИЈА ЗА ЕНЕРГЕТИКУ РЕПУБЛИКЕ СРПСКЕ ТРЕБИЊЕ

REGULATORNA KOMISIJA ZA ENERGETIKU REPUBLIKE SRPSKE TREBINJE

Број: 01-592-4/11
Датум: 13.12.2011. год.

На основу одредби члана 54. став (1) и (2) Закона о електричној енергији ("Службени гласник Републике Српске" број 8/08, 34/09, 92/09 и 1/11) и члана 15. Правилника о издавању дозвола ("Службени гласник Републике Српске" број 39/10), Регуларорна комисија за енергетику Републике Српске

ОБАВЈЕШТАВА ЈАВНОСТ

о поднесеном Захтјеву за издавање дозволе за обављање дјелатности производње електричне енергије

"ЕНЕРГОЛИНИЈА" Друштво са ограниченом одговорношћу за производњу паре и електричне енергије, Зворник поднијело је дана 25.10.2011. године Регулаторној комисији за енергетику Републике Српске Требиње (у даљем тексту: Регулаторна комисија) Захтјев за издавање дозволе за обављање дјелатности производње електричне енергије.
У поступку обраде захтјева и приложене документације, као и допуне захтјева од 12.12.2011. године, достављене на тражење Регулаторне комисије, утврђено је да је захтјев комплетан и да садржи:

- попуњен оригинални образац Захтјева за издавање дозволе за обављање дјелатности производње електричне енергије (ОБ.04.01), и
- изјаве и доказе који потврђују наводе из поднесеног захтјева.

Статус умјешача у поступку издавања дозволе, Регулаторна комисија може одобрити правном или физичком лицу које се идентификује и благовремено поднесе захтјев за стицање статуса умјешача и образложи да има посебан (властити, директан) интерес да учествује у поступку и да располаже подацима, чињеницама или доказима од значаја за одлучивање о захтјеву за издавање дозволе. Захтјеви за стицање статуса умјешача достављају се, у писаној форми, на адресу: Регулаторна комисија за енергетику Републике Српске, Улица Српска број 2, 89101 Требиње.

Заинтересована лица могу добити информације и остварити увид у поједине документе из захтјева у просторијама Регулаторне комисије те поднијети коментаре на захтјев, који је објављен на интернет страници Регулаторне комисије "www.reers.ba", најкасније до 20.12.2011. године, у писаној форми на адресу: Регулаторна комисија за енергетику Републике Српске Требиње, Улица Српска број 2, 89101 Требиње, факсом на број 059-272-430 или на електронску адресу: regulator@reers.ba. Коментари у писаној форми морају бити потписани, у противном Регулаторна комисија није обавезна да их разматра.

Предсједник
Миленко Чокорило

На основу члана 9. Правилника о специјализацијама и усмјереним специјализацијама здравствених радника и здравствених сарадника ("Службени гласник РС" број 61/01, 79/02, 2/03, 53/05) а у складу са Рјешењем Министарства здравља и социјалне заштите Републике Српске, број 11/04-151-115/11, од 19.9.2011. године, Јавна здравствена установа Дом здравља "Лопаре" Лопаре р а с п и с у ј е

К О Н К У Р С

за избор кандидата за специјализацију

- из ортопедије вилице ..... 1 специјализација

Услови:
- завршен стоматолошки факултет
- положен стручни испит за звање доктора стоматологије
- активно знање једног страног језика
- радно искуство једна година након положеног стручног испита

Потребна документа:
- овјерена фотокопија дипломе стоматолошког факултета
- овјерена фотокопија увјерења о положеном стручном испиту
- овјерена фотокопија лиценце
- увјерење о активном познавању страног језика
- увјерење о радном искуству
- родни лист (не старији од 6 мјесеци)
- увјерење о држављанству (не старије од 6 мјесеци)
- потврда о пребивалишту (CIPS)

Предност имају кандидати из реда запослених у ЈЗУ Дом здравља "Лопаре" Лопаре.

Пријаве са потребном документацијом и кратком биографијом доставити лично или на адресу: ЈЗУ Дом здравља "Лопаре", Мајке Ангелине 8, 75240 Лопаре, са назнаком "За Конкурс".

Рок за подношење пријава са доказима о испуњености услова конкурса је петнаест (15) дана од дана објављивања у средствима јавног информисања ("Глас Српске").

Кандидати који уђу у ужи избор биће позвани на интервју.

Непотпуне и неблаговремене пријаве неће се узети у разматрање.

Број: 665/11
Лопаре, 12.12.2011.

ДИРЕКТОР
Др Борка Гаврић

ОКРУЖНИ ПРИВРЕДНИ СУД У БАЊОЈ ЛУЦИ
Број: 57 0 Пс 010620 07 Пс
Бања Лука, 21.9.2011. године

Окружни привредни суд у Бањалуци, судија Љубица Комљеновић, у правној ствари тужиоца "Егзотик" д.о.о. Орловци, кога заступа Деретић Миодраг, адвокат из Приједора, против тужених "Лукић Нец" за трговину и услуге Бањалука, Ул. Велька Млађеновића бб и Лацковић Дубравка из Бањалуке Ул. Кордунашка бр.2., ради дуга на основу члана 348. став 3. Закона о парничном поступку ("Сл. гласник РС" бр. 58/03, 85/03, 74/05 и 63/07), будући да тужени не станује на адреси посљедњег познатог боравишта, објављује сљедећи:

О Г Л А С

Дана, 27.08.2007. године тужилац "Егзотик" д.о.о. Приједор, поднио је тужбу против тужених "Лукић Нец" за трговину и услуге Бањалука и Лацковић Дубравка, ради дуга (в.сп.41.731,93 КМ). Тужбом тражи да Суд донесе пресуду којом ће обавезати тужене да солидарно тужиоцу на име дуга исплате износ од 41.731,93 КМ са законском затезном каматом почев од 15.04.2007.г. па до исплате, уз надокнаду трошкова поступка, све у року од 30 дана од дана доношења пресуде.
Обавјештавамо тужене да се достава писмена сматра обављеном протеком рока од 15 дана од дана објављивања овог писмена у дневним новинама "Глас Српске" и на огласној табли Суда, те да прилоге достављене уз тужбу може да подигне у згради Суда.
Обавјештавамо тужене да су, на основу члана 70. став 1. ЗПП-а, дужни најкасније у року од 15 дана да доставе Суду писмени одговор на тужбу.
Одговор на тужбу мора да буде разумљив и да садржи: ознаку Суда, име и презиме, односно назив правног лица, пребивалиште или боравиште, односно сједиште странака, њихових законских заступника и пуномоћника, ако их имају, предмет спора, садржај изјаве и потпис подносиоца (члан 334. ЗПП-а).
У одговору на тужбу тужени ће да истакне могуће процесне приговоре и да се изјасни да ли признаје или оспорава постављени тужбени захтјев (члан 71. став 1. ЗПП-а).
Ако тужени оспорава тужбени захтјев, одговор на тужбу мора да садржи и разлоге због којих се тужбени захтјев оспорава, чињенице на којима тужени заснива своје наводе, доказе којима се утврђују те чињенице, те правни основ за наводе туженог (члан 71. став 2. ЗПП-а).
Тужени може у одговору на тужбу, а најкасније на припремном рочишту да поднесе противтужбу (члан 74. став 1. ЗПП-а).
Уколико тужени, коме је уредно достављена тужба у којој је тужилац предложио доношење пресуде због пропуштања, не достави писмени одговор на тужбу у законском року, Суд ће да донесе пресуду којом се усваја тужбени захтјев (пресуда због пропуштања), осим ако је тужбени захтјев очигледно неоснован (члан 182. став 1. ЗПП-а).
Одговор на тужбу с прилозима предаје се Суду у довољном броју примјерака за Суд и противну странку, позивом на број предмета.

Судија
Љубица Комљеновић

ОКРУЖНИ ПРИВРЕДНИ СУД У БИЈЕЉИНИ
Број: 59 0 Пс 020859 10 Пс
Бијељина, 13.12.2011. године

ОГЛАС

Окружни привредни суд у Бијељини, по судији Божана Гужвић, у правној ствари тужиоца д.о.о. FINANC Бања Лука, кога заступа пуномоћник адвокат Драгичевић Љубиша из Бања Луке, ул. М. Ракића бр. 1, против туженог д.о.о. J&T Company Бијељина, ул. Кнеза Милоша бр. 3, са сада на суду непознатој адреси, на основу члана 348. став 3. ЗПП-а, објављује да је дана 13.12.2011. године донијета пресуда због пропуштања којом се обавезује тужени да тужиоцу исплати износ од 4.748,25 КМ са законском затезном каматом почев од 08.04.2010. год. као дана подношења тужбе до коначне исплате, уз накнаду трошкова поступка у износу од 885,00 КМ са законском затезном каматом почев од 13.12.2011. год. као дана пресуђења па до коначне исплате, све у року од 30 дана од дана правоснажности пресуде, под пријетњом принудног извршења. Против ове пресуде жалба није дозвољена. Тужени може поднијети приједлог за повратак у пријашње стање у року од 8 дана рачунајући од дана када је престао разлог који је проузроковао пропуштање, а ако је странка тек касније сазнала за пропуштање, од дана када је за то сазнала. По протеку рока од 60 дана од дана пропуштања, повратак у пријашње стање не може се тражити. Пресуда због пропуштања објављена је и на огласној табли Окружног привредног суда у Бијељини, а достављање исте се сматра извршеним протеком рока од 15 дана од дана објављивања овога огласа у дневним новинама.

МОНЕТ БРОКЕР а.д. Бања Лука
Краља Петра I Карађорђевића бр.139, Бања Лука
Тел: 051/345-600
mail@monetbroker.com
www.monetbroker.com

У складу са чланом 4. Став 1. и 4. Закона о преузимању акционарских друштава ("Сл. гласник РС" бр. 65/08 и 92/09), "МГ МИНД" д.о.о. Мркоњић Град, МБ: 01938100, са сједиштем у улици Подбрдо бб, 70260 Мркоњић Град, заступник Младен Милановић, као Понудилац објављује

ОБАВЈЕШТЕЊЕ

о стицању акција

Емитента "ОЧНА ОПТИКА" а.д. Бања Лука, локалне ознаке ОРТІ-R-A, са сједиштем у Ул. Веселина Маслеше бр.2., 78000 Бања Лука, на основу којих настаје обавеза објављивања понуде за преузимање свих акција са правом гласа на којима није заснован терет.
Датум стицања акција Емитента је 14.12.2011. године.
Основни капитал Емитента износи 210.000,00 КМ, подијељен је на 210.000 редовних (обичних) акција класе "А" номиналне вриједности 1,00 КМ.
Понудилац "МГ МИНД" д.о.о. Мркоњић Град, на дан објаве овог обавјештења власник је 198.096 акција Емитента "Очна оптика" а.д. Бања Лука, локалне ознаке ОРТІ-R-A које су редовне акције појединачне номиналне вриједности 1 КМ, класе "А" што представља 94,3314% од укупног броја акција са правом гласа у Скупштини Емитента.
Понудилац у поступку преузимања дјелује самостално.
Понудилац изјављује да ће понуда за преузимање бити објављена у року, под условима и на начин који је прописан Законом о преузимању акционарских друштава.

Понудилац:
"МГ МИНД" а.д. Мркоњић Град
заступан по пуномоћнику:
МОНЕТ БРОКЕР а.д. Бања Лука

РЕПУБЛИКА СРПСКА
ЈУ ЗАВОД ЗА ЗАПОШЉАВАЊЕ РЕПУБЛИКЕ СРПСКЕ
Источно Сарајево - Пале, Српских ратника 44, Пале тел. 057/226-714, 057/223-107, факс: 057/227-531 web: www.zzrs.org

ОГЛАШАВА СЛОБОДНА РАДНА МЈЕСТА

филијала БАЊАЛУКА

ЈУ ЗАВОД ЗА ЗАПОШЉАВАЊЕ РЕПУБЛИКЕ СРПСКЕ – Пале
Филијала Бањалука
Миграциони сервисни центар

Миграциони сервисни центар вам пружа:
• информације,
• савјете и
• упућује вас на надлежне службе
о миграцијама у Европску унију, Швајцарску, САД, Канаду, Нови Зеланд и Аустралију.

Наћи ћете информације о:
• виза,
• запослењу и условима живота,
• студирању у иностранству,
• имиграционим програмима,
• правима мигранта и подршци,
• спајању породица и
• програмима реинтеграције у Босни и Херцеговини за мигранте који су се вратили.

Напомена: Миграциони сервисни центар није представник амбасаде, ни конзулата, не посредује при запошљавању, нити обрађује визе и пружа друге конзуларне услуге.

Адреса: Завод за запошљавање Републике Српске
Филијала Бањалука
Саве Мркаља 14
Телефон: 051/ 214 – 959
E-mail: msc2010@teol.net
Website: http://www.migrantservicecentres.org

МАШИНСКА ШКОЛА
МРКОЊИЋ ГРАД
Симе Шолаје 91.
Телефони: 050/212-976, 050/220-540

К О Н К У Р С
за пријем у радни однос

1. Проф. енглеског језика, приправник, 1 извршилац, до 31.8.2012. године,
2. Чистачица, 1 извршилац, до повратка радника са боловања, а најдаље до 1.6.2012. године

Услови:
Поред услова предвиђених Законом о раду - Пречишћени текст ("Службени гласник Републике Српске", број 55/07) кандидати треба да испуњавају и посебне услове у складу са чланом 75. и 91. Закона о средњем образовању и васпитању ("Службени гласник Републике Српске", број:74/08) и Правилника о врсти стручне спреме наставника и стручних сарадника у средњим стручним и средњим техничким школама ("Службени гласник Републике Српске", број 49/08).

Уз пријаву на конкурс заинтересовани кандидати треба да приложе сљедећу документацију:
1. Диплому или овјерену копију дипломе о завршеном првом циклусу студијског програма и стручно звање у одређеној области или еквивалент, за мјесто професора енглеског језика, а за мјесто чистачице свједочанство о завршеној основној школи,
2. Извод из матичне књиге рођених,
3. Увјерење о држављанству,
4. Увјерење о осуђиваности односно неосуђиваности из Центра јавне безбједности према мјесту пребивалишта

Конкурс остаје отворен 8 дана од дана објављивања.

ОШ "ВУК КАРАЏИЋ" БАРАЋИ
70267 Бараћи бб,
телефакс: 050/231-027,
e-mail: os@teol.net

К О Н К У Р С
за слободно радно мјесто

• Наставника руског језика на одређено радно вријеме, до краја школске године, на осам (8) часова у школи у Бараћима.

Поред општих услова предвиђених Законом кандидати треба да испуњавају и посебне услове у складу са чланом 105. став 1 под а. Закона о основном образовању и васпитању ("Службени гласник РС", број: 74/08), и чланом 3. Правилника о стручним профилима и звањима наставника, стручних сарадника и васпитача ("Службени гласник РС", Број: 77/09).
Конкурс остаје отворен 8 дана од дана објављивања у дневном листу "Глас Српске".

Уз пријаву кандидати су дужни приложити сљедећа документа и то:
- овјерен препис дипломе о завршеном факултету или школи,
- извод из матичне књиге рођених,
- увјерење о држављанству.

Документа слати на адресу школе са назнаком "за конкурс".

ОШ "БРАНКО ЋОПИЋ"
Мише Ступара 24
БАЊАЛУКА

П О Н О В Н И
К О Н К У Р С
за попуну упражњеног радног мјеста

ОШ "Бранко Ћопић" у Бањалуци прима у радни однос:

1. На радно мјесто наставник техничког образовања пуна норма на одређено вријеме (до повратка радника са боловања).....1 извршилац

Услови:
Поред општих услова за заснивања радног односа прописаних Законом о раду, кандидати треба да испуњавају и услове из члана 105. и 106. Закона о основном образовању и васпитању ("Службени гласник Републике Српске" број 74/08 и 71/09) те услове о врсти стручне спреме наставника и стручних сарадника у основној школи прописаних Правилником о стручним профилима и звањем наставника, стручних сарадника и васпитача ("Службени гласник Републике Српске", број 77/09).

Уз молбу је потребно доставити:
1. диплому о завршеном образовању
2. увјерење о положеном стручном испиту
3. увјерење о држављанству (не старије од 6 мјесеци)
4. увјерење о осуђиваности односно неосуђиваности у складу са чланом 105. став 5. Закона о основном образовању и васпитању из Центра јавне безбједности према мјесту рођења
5. љекарско увјерење о психичкој и физичкој способности за рад са ученицима (доставити након што буду изабрани на конкурс, а прије заснивања радног односа)

- Рок за поношење пријава је 8 дана од дана објављивања Конкурса у дневном листу "Глас Српске".
- Пријаве на Конкурс са документима достављају се на адресу Мише Ступара 24
  са назнаком "ЗА КОМИСИЈУ ЗА ПРИЈЕМ РАДНИКА".
- Након завршене процедуре везане за пријем радника из овог Конкурса, надлежна Комисија ће обавијестити све кандидате о резултату избора, као и што ће навести у ком времену исти могу подићи своју документацију у ОШ "Бранко Ћопић" у Бањалуци.

ОШ "ПЕТАР КОЧИЋ"
НОВА ТОПОЛА
Тел/Факс : 051/891-010 ,
директор: 051/891-098 ,
E-mail: os038@gradiska.com

КОНКУРС
за пријем радника

1. Наставник разредне наставе - приправник - 1 извршилац - радни однос се заснива на одређено вријеме - замјена радника на породиљском одсуству (до 30.6.2012. године)

Кандидати, поред општих, треба да испуњавају услове предвиђене чланом 105. Закона о основном образовању и васпитању ("Сл. гласник РС" бр. 74/08.)

Конкурс остаје отворен 8 дана од дана објављивања.

Кандидати могу пријаве доставити лично или поштом, а разговор са кандидатима који испуњавају услове конкурса ће се обавити 26.12.2011. године са почетком у 10 часова у просторијама школе.

ГРАЂЕВИНСКА ШКОЛА
БАЊАЛУКА
Ул. Браће Подгорника бр. 2

КОНКУРС
за пријем на радно мјесто

1. Наставник стручно-теоријске наставе (дипл. инж. архитектуре) ..... 1 извршилац
На одређено вријеме - од почетка наставе у другом полугодишту до повратка радника са породиљског одсуства - пуно радно вријеме.

Поред општих услова потребних за заснивање радног односа прописаних Законом о раду - Пречишћени текст ("Сл. гл. РС" бр. 55/07) кандидат треба да испуњава и посебне услове прописане чланом 75. Закона о средњем образовању и васпитању ("Сл. гл. РС" број 74/08, 106/09 и 104/11) и Правилником о врсти стручне спреме наставника и стручних сарадника у средњим техничким и средњим стручним школама ("Сл. гл. РС" број 91/09).
Уз пријаву на конкурс кандидати су дужни доставити сљедећу документацију:
- диплому о стеченој стручној спреми (оригинал или овјерена фотокопија),
- извод из матичне књиге рођених (оригинал или овјерена фотокопија),
- увјерење о држављанству (оригинал или овјерена фотокопија),
- увјерење суда да лице није правоснажном пресудом осуђивано за кривична дјела учињена против достојанства личности, морала, службене дужности, трговине људима, злостављања дјетета, полног и другог насиља над дјететом или малољетним лицем,
- љекарско увјерење о психичкој и физичкој способности за рад са ученицима (доставља се послије заснивања радног односа).

Конкурс остаје отворен 8 дана од дана објављивања.
Пријаве са доказом о испуњавању услова достављају се на адресу школе лично или препорученом пошиљком.

СРЕДЊОШКОЛСКИ ЦЕНТАР
"НИКОЛА ТЕСЛА"
КОТОР ВАРОШ

КОНКУРС
за избор наставника

Пријем радника

1. На одређено вријеме од 23.1.2012. до краја наставне године професор за културу религије са потребном лиценцом..... 8 часова 1 извршилац

Услови:
Послове наставника и стручног сарадника има право да обавља лице које, осим услова утврђених Законом о раду - Пречишћени текст ("Сл. гл." бр.55/07), мора испуњавати и услове из Правилника о врсти стручне спреме наставника и стручних сарадника у средњим стручним школама ("Сл. гл." бр.91/09).
Уз пријаву кандидати су дужни приложити:
• диплому о завршеном образовању,
• извод из матичне књиге рођених,
• љекарско увјерење о физичкој и психичкој способности за рад са ученицима, (само кандидат који буде примљен)
• увјерење о држављанству,
• увјерење о некажњавању.

Конкурс остаје отворен 8 дана од дана објављивања.
Пријаве са доказима о испуњавању услова (оригинал или овјерене фотокопије) достављају се на адресу школе лично или препорученом пошиљком.

ОШ "МИЛОШ ЦРЊАНСКИ"
БАЊАЛУКА

Зоре Ковачевић бб, Бања Лука,
директор 051/358-120,
администрација 051/358-121, педагог 051/355-810,
факс: 051/358-122,
e-mail: os201@blic.net

К О Н К У Р С
за попуну упражњених радних мјеста

1. Професор или наставни математике .....1 извршилац, 4 часа, до 7.4.2012. године
2. Професор или наставник њемачког језика .....1 извршилац, 4 часа, до 15.6.2012. године
3. Демократија и људска права (посједовање сертификата)....., 2 часа, до 15.6.2012. године
4. Наставник музичке културе.....1 извршилац, 4 часа (вођење великог хора) до 15.6.2012. године.

Услови:
Поред општих услова за заснивање радног односа прописаних Законом о раду, кандидати треба да испуњавају и услове из члана 105. и 106. Закона о основном образовању и васпитању ("Службени гласник РС" број: 74/08., 71/09. и 104/11.), те услове о врсти стручне спреме наставника и стручних сарадника у основној школи прописане Правилником о стручним профилима и звањима наставника, стручних сарадника и васпитача ("Службени гласник РС" број:77/09. и 86/10.).

Уз молбу је потребно доставити:
1. Диплому о завршеној школи,
2. Лиценцу за образовно-васпитни рад,
3. Увјерење о положеном стручном испиту,
4. Извод из матичне књиге рођених,
5. Увјерење о држављанству,
6. Увјерење о неосуђиваности
7. Љекарско увјерење о психичкој и физичкој способности за рад достављају кандидати који буду изабрани а прије заснивања радног односа.

Оглас остаје отворен 8 дана од дана објављивања.
Пријаве са документима слати на адресу: ОШ "Милош Црњански", Зоре Ковачевић бб, Бања Лука, са назнаком "За конкурс".

ОШ "ДОСИТЕЈ ОБРАДОВИЋ"
БАЊАЛУКА

К О Н К У Р С
о слободном радном мјесту за

1. Професора физичког васпитања за рад у продуженом боравку.....2 извршиоца на одређено вријеме до краја наставне 2011/2012. године.

Услови:
1. Висока стручна спрема – приправници, а према Правилнику о стручним профилима и звањима наставника, стручних сарадника и васпитача ("Службени гласник Републике Српске" број 77/09 од 26.9.2009.)

Уз молбу је потребно доставити:
1. Диплому о завршеној школи
2. Извод из матичне књиге рођених
3. Увјерење о држављанству
4. Увјерење да лице није правоснажно осуђивано за кривична дјела учињена против достојанства личности, морала, службене дужности, полног интегритета, злостављања дјетета, полног и другог насиља над дјететом или малољетним лицем

Љекарско увјерење достављају кандидати који буду одабрани на конкурсу, а прије заснивања радног односа.

Оглас остаје отворен 8 дана од дана објављивања.
Молбе са документима слати на адресу ОШ "Доситеј Обрадовић" Мирка Ковачевића број 27, Бањалука са назнаком "За конкурс"

"АГРОЦЕНТАР ЛИЈЕВЧЕ" ДОО ЛАКТАШИ
Косјерево бб ,78255 Лакташи
Тел: 051/538-720, Факс: 051/538-722,
Моб.: 065/635-303,
e-mail: agrocentar@blic.net

Жиро-рачун: 3383802200064739 Загребачка банка, 5720000000114417 ИЕФК банка

КОНКУРС
за посао

1. Трговац ..... 3 извршиоца

Радно мјесто: Лакташи ..... 2 извршиоца
Србац ..... 1 извршилац

Услови:
Радно искуство, возачка дозвола, познавање рада на рачунару, старости до 30 година.

Опис посла: Рад у пољопривредној апотеци на неодређено вријеме.

Пријаве са биографијом, контакт телефонима и копијом дипломе послати на адресу: "Агроцентар Лијевче" д.о.о. Косјерево бб, 78255 Лакташи.

Сви пријављени кандидати биће позвани на интервју.

Конкурс је отворен до 31.12.2011. године.

"АГРОЦЕНТАР ЛИЈЕВЧЕ" ДОО ЛАКТАШИ
Косјерево бб ,78255 Лакташи
Тел: 051/538-720, Факс: 051/538-722,
Моб.: 065/635-303,
e-mail: agrocentar@blic.net

Жиро-рачун: 3383802200064739
Загребачка банка, 5720000000114417 ИЕФК банка

КОНКУРС
за посао

1. Дипломирани инжењер пољопривреде ..... 2 извршиоца

Радно мјесто: Лакташи ..... 1 извршилац
Србац ..... 1 извршилац

Услови:
Општи или ратарски смјер, возачка дозвола, познавање рада на рачунару, старости до 30 година.

Опис посла: Рад у пољопривредној апотеци на неодређено вријеме.

Пријаве са биографијом, контакт телефонима и копијом дипломе послати на адресу: "Агроцентар Лијевче" д.о.о. Косјерево бб ,78255 Лакташи.

Сви пријављени кандидати биће позвани на интервју.

Конкурс је отворен до 31.12.2011. године.

Јавно предузеће "Аутопутеви Републике Српске" Бањалука
ул. Веселина Маслеше бр. 22
78 000 Бања Лука
Тел. 051/233-670, 233-680, факс:0 051/233-700

КОНКУРС
за пријем радника у радни однос
на неодређено вријеме

I) Радно мјесто
Сарадник за управљачко информационе системе у Одјељењу за развој и планирање мреже аутопутева Сектора за техничке послове.....1 извршилац

II) Услови
1. Општи услови:
- да је држављанин Босне и Херцеговине,
- да је старији од 18 година,
- да има општу здравствену способност,
- да се против њега не води кривични поступак.

2. Посебни услови:
- завршен саобраћајни, грађевински, машински или електротехнички факултет, ВСС (VII степен стручне спреме),
- положен стручни испит,
- најмање 3 (три) године радног искуства у струци од чега најмање 1 (једна) у области путева.

Уз пријаву на конкурс кандидати су дужни доставити сљедеће документе:
1) кратку биографију са назнаком адресе пребивалишта и телефонским бројем,
2) увјерење о држављанству (оригинал или овјерена копија – овјера копије не старија од шест мјесеци)
3) извод из матичне књиге рођених (оригинал или овјерена копија – овјера копије не старија од шест мјесеци)
4) увјерење да се против кандидата не води кривични поступак (оригинал или овјерена копија - овјера копије не старија од шест мјесеци и датум издавања документа не старији од шест мјесеци),
5) љекарско увјерење (оригинал или овјерена копија - овјера копије не старија од шест мјесеци и датум издавања не старији од шест мјесеци),
6) доказ о стручној спреми (оригинал или овјерена копија дипломе – овјера копије не старија од шест мјесеци)
7) доказ о положеном стручном испиту (оригинал или овјерена копија – овјера копије не старија од шест мјесеци)
8) доказ о траженом радном искуству (овјерена копија радне књижице).

Конкурс остаје отворен 7 (седам) дана од дана објављивања у дневном листу "Глас Српске".

Пријаве се могу доставити лично или поштом на адресу Јавно предузеће "Аутопутеви Републике Српске" Бањалука, ул. Веселина Маслеше 22, 78 000 Бањалука са назнаком "конкурс за пријем у радни однос".

Са свим кандидатима који буду испуњавали наведене услове Комисија за конкурс ће обавити интервју о чему ће кандидати бити обавијештени писменим путем и телефоном.

ОШ "БРАНКО ЋОПИЋ"
ПРЊАВОР

ИСПРАВКА КОНКУРСА

Дана, 7.12.2011. године у дневном листу "Глас Српске" објављен је конкурс за:

1. Наставника биологије (пуна норма, централна школа, одређено радно вријеме до 31.8.2012. године).....1 извршилац

У наведеном конкурсу, текст конкурса мијења се и гласи:

Директор школе расписује јавни конкурс за попуну радног мјеста на неодређено вријеме за

1. Наставника биологије (пуна норма, централна школа, неодређено вријеме).....1 извршилац

Пријављени кандидати морају да испуњавају опште услове прописане Законом о раду – Пречишћени текст ("Службени гласник Републике Српске", бр. 55/07), услове прописане Законом о основном образовању и васпитању ("Сл. гласник Републике Српске", бр.74/08, 71/09, 104/11), као и услове из Правилника о стручним профилима и звањима наставника, стручних сарадника и васпитача ("Сл. гласник Републике Српске", бр. 77/09.).

Потребна документа:

Уз пријаву на јавни конкурс са адресом пребивалишта и бројем телефона, кандидати су дужни доставити доказе о испуњавању општих и посебних услова:

1. увјерење о држављанству,
2. извод из матичне књиге рођених,
3. љекарско увјерење које је издала надлежна здравствена установа (кандидати су дужни доставити након што буду одабрани на конкурсу, а прије заснивања радног односа),
4. увјерење да нису осуђивани, односно да се против њих не води кривични поступак (наведено увјерење се прибавља у ЦЈБ према мјесту рођења, а за стране држављане према мјесту пребивалишта) и
5. овјерену копију дипломе о завршеној школи.

Пријаве са потпуном документацијом доставити у ОШ "Бранко Ћопић" Прњавор, улица Раде Врањешевић бр.1, у времену од 7 до 15 часова.
Оглас остаје отворен 8 дана од дана објављивања.

ОШ "ВУК КАРАЏИЋ"
78432 ДОЊИ ВИЈАЧАНИ
Тел/факс: 051/687-074
E-mail:os078@teol.net

К О Н К У Р С
за попуну упражњеног радног мјеста

1. Наставник разредне наставе – 1 извршилац на одређено радно вријеме у ПО Вршани.
Конкурс остаје отворен осам дана од дана објављивања, а на конкурс се могу пријавити лица која испуњавају услове предвиђене Правилником о врсти и степену стручне спреме.

Пријаве слати на адресу ЈУ ОШ "Вук Караџић" Доњи Вијачани, 78432 Доњи Вијачани.
Контакт телефон: 051/ 687 - 074.

ОШ "ЈОВАН ДУЧИЋ"
ЗАЛУЖАНИ БАЊАЛУКА
Ул. Ненада Костића 7.

К О Н К У Р С
за попуну упражњених радних мјеста

1. Наставник разредне наставе, неодређено радно вријеме у ПО Пријечани –један извршилац.
2. Наставник разредне наставе, одређено радно вријеме у ПО Куљани –најдаље до 30.6.2012. године, један извршилац.

Услови: Кандидати треба да испуњавају сљедеће услове:
1. Имају одговарајући ниво образовања - завршен први циклус студијског програма и стручно звање у одређеној области или еквивалент, односно високу или вишу стручну спрему
2. Имају положен стручни испит за васпитно-образовни рад и
3. Имају љекарско увјерење о психичкој и физичкој способности за рад са ученицима. Љекарско увјерење накнадно доносе кандидати који буду изабрани.
Фотокопије докумената не враћамо.
Конкурс остаје отворен осам (8) дана од дана објављивања.

филијала ПРИЈЕДОР

СПЕЦИЈАЛНА ОСНОВНА И СРЕДЊА ШКОЛА "ЂОРЂЕ НАТОШЕВИЋ" ПРИЈЕДОР
Ул. Краља Александра 6,
тел/факс: 052/212-557,
e-mail: os064@ymail.com

Број: 835/11
9.12.2011. године, Приједор

КОНКУРС
за пријем радника у радни однос

1. Дипломирани дефектолог.....2 извршиоца на неодређено радно вријеме и
2. Дипломирани дефектолог.....1 извршилац на одређено вријеме у ПО Дом Чиркин поље

Услови: Поред општих услова предвиђених Законом о раду-пречишћен текст ("Службени гласник РС", бр. 55/07), кандидати треба да испуњавају и посебне услове из члана 105. Закона о основном образовању и васпитању ("Службени гласник РС", бр. 74/08), и то:
- да имају оговарајући ниво образовања – завршен дефектолошки факултет
- да имају љекарско увјерење о психичкој и физичкој способности за рад са ученицима

Предност при запошљавању имаће они кандидати који имају радно искуство у раду са дјецом са посебним потребама.
Радни однос се заснива од почетка другог полугодишта школске 2011/2012. године.
Уз пријаву кандидати су дужни доставити:
- диплому о стеченој стручној спреми
- извод из матичне књиге рођених
- увјерење о држављанству
- увјерење да правоснажном пресудом није осуђиван за кривична дјела учињена против достојанства личности, морала, службене дужности, полног интегритета, злостављања дјетета, полног и другог насиља над дјететом или малољетним лицем.
Кандидати који буду изабрани дужни су доставити љекарско увјерење о психичкој и физичкој способности за рад са ученицима прије заснивања радног односа.
Сви документи се достављају у оригиналу или овјереној фотокопији, не старијој од шест мјесеци.

Конкурс остаје отворен осам (8) дана од дана објављивања.
Пријаве са доказима о испуњавању општих и посебних услова доставити лично или путем поште на адресу школе: Краља Александра 6, 79101 Приједор, са назнаком "За конкурс".
Непотпуне и неблаговремене пријаве неће бити узете у разматрање.

ОШ "ЈОВАН ДУЧИЋ"
ЛАМОВИТА
БРОЈ: 629/11
ДАНА: 5.12.2011. године

На основу члана 129. Став 3. Закона о основном образовању и васпитању РС ("Службени гласник РС", бр.74/08) и члана 23. Статута школе, директор школе р а с п и с у ј е :

К О Н К У Р С
за слободна радна мјеста

- Наставник математике, 20 часова седмично, на одређено радно вријеме до повратка радника са функције
- Наставник математике, 4 часа седмично, на неодређено радно вријеме
- Наставник физике, 12 часова седмично, на неодређено радно вријеме
- Наставник техничког образовања, 6 часова седмично, на неодређено радно вријеме

На конкурс се могу пријавити кандидати који поред општих услова (општа здравствена способност и 18 година живота) испуњавају услове конкурса по члану 105. став 1 Закона о основном образовању и васпитању РС ("Службени гласник РС", бр.74/08) а то су:
- ВСС или ВШС
- Психичка и физичка способност за рад са ученицима.
Уз пријаву доставити:
1. диплому о завршеној школи – факултету
2. родни лист
Конкурс остаје отворен 8 дана од дана објављивања у средствима јавног информисања.
Непотпуне и неблаговремене пријаве неће се узимати у разматрање.
Пријаве на Конкурс слати на адресу школе: Основна школа "Јован Дучић" 79204 Ламовита.

ОШ "БРАНКО ЋОПИЋ"
ПРИЈЕДОР
Број: 889/11
Дана: 9.12.2011. год.

На основу члана 129. Закона о основном образовању и васпитању ("Службени гласник Републике Српске" број 74/08), а у вези са Одлуком директора о слободним радним мјестима, број 888/11 од 9.12.2011. године р а с п и с у ј е се

К О Н К У Р С
за избор и пријем наставника

1. Наставник техничког васпитања – приправник, 20 часова.
2. Наставник математике, одређено вријеме, до 30.6.2012. год.
3. Наставник руског, 2 часа, одређено вријеме, до 30.6.2012. год. и
4. Наставник биологије - приправник, одређено вријеме (до повратка одсутне раднице са породиљског одсуства).

Услови конкурса:
Осим општих услова прописаних Законом о раду – пречишћен текст, ("Службени гласник Републике Српске" број 55/07), кандидати треба да имају и одговарајућу стручну спрему, односно да испуњавају услове из члана 105. тач. (1) а) и б) и Закона о основном образовању и васпитању, ("Службени гласник Републике Српске" број 74/08, 104/11), те чл. 3. Правилника о стручним профилима и звањима наставника, стручних сарадника и васпитача ("Службени гласник Републике Српске" број 77/09), а кандидат по ред. бр. 1. и 4. да немају остварен радни стаж у трајању од годину или више у струци након стицања високе стручне спреме.

Уз пријаву за конкурс неопходно је доставити и сљедеће документе:
- извод из матичне књиге рођених;
- увјерење о држављанству;
- диплому или увјерење о стручној спреми;
- кандидати под ред. бр. 1. и 4. потврду/увјерење Завода за запошљавање да немају остварен радни стаж у трајању од једне (1) године у струци након стицања високе стручне спреме или фотокопија радне књижице.

Све напријед наведене документе доставити у оригиналу или овјерене фотокопије истих.

Конкурс остаје отворен 8 (осам) дана од дана објављивања у дневном листу "Глас Српске".
Изабрани кандидати дужни су доставити љекарско увјерење о здравственој и радној способности прије заснивања радног односа.

Напомена:
Пријаве са потребним документима могу се доставити лично у школу или путем поште на адресу: ОШ "Бранко Ћопић", ул. Рудничка бр. 13. Приједор, са назнаком "за конкурс".

Неблаговремене и непотпуне пријаве неће бити узете у разматрање.

филијала ДОБОЈ

ОШ "19. АПРИЛ" ДЕРВЕНТА
СВЕТОГ САВЕ 4
74 400 ДЕРВЕНТА
Тел: 053/333-093

КОНКУРС
за пријем радника

На неодређено вријеме:
1. Наставник математике.....2 извршиоца
2. Наставник математике – 16 часова.....1 извршилац

Услови: Према Закону о основном образовању и васпитању и Закону о допунама Закона о основном образовању и васпитању – висока или виша стручна спрема.

Пријаве слати на адресу школе:
ОШ "19. АПРИЛ" ДЕРВЕНТА
Ул. Светог Саве бр. 4
74 400 Дервента

Конкурс остаје отворен 8 дана од дана објављивања.

ГИМНАЗИЈА "ЈОВАН ДУЧИЋ"
ХИЛАНДАРСКА 2
74 000 ДОБОЈ
Тел: 053/200-971

КОНКУРС
за пријем радника

На неодређено вријеме:
1. Професор физике – 16 часова .....1 извршилац

Услови:
- завршен потребан факултет у складу са Правилником о врсти стручне спреме наставника ("Службени гласник РС", број: 79/10).

Потребна документа:
- диплома о завршеном образовању
- извод из матичне књиге рођених
- увјерење о држављанству
- увјерење о некажњавању
- љекарско увјерење (након пријема).

Конкурс остаје отворен 7 дана од дана објављивања.

Разговор са кандидатима који буду испуњавали услове конкурса обавиће се дана 28.12.2011. године (сриједа) са почетком у 12 часова у просторијама школе.

Пријаве са потребном документацијом доставити на адресу школе.

СРЕДЊА ШКОЛА "ЈОВАН ДУЧИЋ"
КАРАЂОРЂЕВА ББ
74 270 ТЕСЛИЋ
Тел: 053/410-730

КОНКУРС
за попуну радних мјеста

На неодређено вријеме:
1. Наставник математике – пуна норма
.....1 извршилац

На одређено вријеме:
2. Наставник физике – 10 часова.....1 извршилац
- до 31.8.2012. године
3. Наставник културе религија – 10 часова
.....1 извршилац
- до 30. јуна 2012. године

Поред општих услова предвиђених Законом о раду – Пречишћен текст ("Службени гласник РС" број 55/07) кандидати треба да испуњавају и услове предвиђене чланом 29. став 1. Закона о измјенама и допунама Закона о средњем образовању и васпитању ("Службени гласник РС" број 104/11) и Правилником о врсти стручне спреме наставника и сарадника у средњим техничким и средњим стручним школама ("Службени гласник РС" број 91/09). Поред тога, кандидати за наставника културе религија морају посједовати сертификате ОСЦЕ о завршеној обуци за наведено звање.

Уз пријаву на конкурс кандидати су обавезни доставити:
1. Диплому о стеченој стручној спреми,
2. Извод из матичне књиге рођених.
3. Увјерење о држављанству,

Поред наведених доказа, кандидати који буду изабрани по конкурсу дужни су, у накнадно утврђеном року, доставити и сљедећу документацију:
1. Увјерење надлежне полицијске станице (према мјесту рођења) и надлежног суда о некажњавању за кривична дјела из члана 29. став 1. тачка в. Закона о измјенама и допунама Закона о средњем образовању и васпитању (које није старије од 6 мјесеци).
2. Увјерење о психофизичкој способности за рад са ученицима издато од стране надлежне здравствене установе (које није старије од 6 мјесеци).

Пријаве са потребним доказима слати на адресу школе: СШ "Јован Дучић" Теслић, ул. Карађорђева бб.

Конкурс остаје отворен 8 дана од дана објављивања у дневном листу "Глас Српске".

ЈУ "ЦЕНТАР ЗА СОЦИЈАЛНИ РАД" ШАМАЦ
НИКОЛЕ ПАШИЋА ББ
76 230 ШАМАЦ
Тел: 054/611-125

ЈАВНИ КОНКУРС
за пријем радника

На одређено вријеме:
1. Дипломирани социјални радник.....1 извршилац

Услови конкурса:

Општи услови:
- да је држављанин РС, односно БиХ,
- да је старији од 18 година,
- да има општу здравствену способност,
- да није осуђиван за кривично дјело на безусловну казну затвора од најмање 6 мјесеци, или за кривично дјело које га чини неподобним за обављање послова,
- да се против њега не води кривични поступак.

Посебни услови:
- ВСС, VII степен
- Положен стручни испит,
- Радно искуство од 1 године.

Уз пријаву на конкурс кандидати су дужни приложити сљедећа потребна документа (оригинале или овјерене копије):

1. Биографија,
2. Диплома о завршеном образовању,
3. Доказ о положеном стручном испиту,
4. Увјерење да се против кандидата не води кривични поступак, не старији од 6 мјесеци,
5. Увјерење о држављанству,
6. Копија личне карте,
7. Извод из матичне књиге рођених,
8. Доказ о радном искуству,
9. Доказ о општој здравственој способности не старији од 6 мјесеци (након избора кандидата).

Јавни конкурс остаје отворен 8 дана од дана објављивања.

Пријаве се могу доставити лично или путем поште на адресу:
ЈУ "Центар за социјални рад" Шамац
Николе Пашића ББ
76 230 Шамац

На основу члана 15. Закона о раду – пречишћени текст ("Службени гласник Републике Српске" бр. 55/07) и члана 22. став 5. тачка 14 Статута Јавне установе Завод за запошљавање Републике Српске ("Службени гласник Републике Српске" бр. 131/10) директор Јавне установе Завод за запошљавање Републике Српске расписује

ЈАВНИ ОГЛАС
за пријем приправника у
Центру за информисање, савјетовање и обуку младих Добој

I - Расписује се јавни оглас за пријем приправника у Центру за информисање, савјетовање и обуку младих (ЦИСО Центар), на одређено вријеме:

- у Филијали за запошљавање Добој, 1 (један) извршилац;

II - Општи услови:
Кандидати морају испуњавати сљедеће опште услове:
- да су држављани Републике Српске, односно Босне и Херцеговине;
- да су старији од 18. године;
- да имају општу здравствену способност;
- да нису осуђивани за кривично дјело на безусловну казну затвора од
  најмање 6 (шест) мјесеци или за кривично дјело које их чини неподобним за обављање послова у Центру за информисање, савјетовање и обуку младих (ЦИСО Центру).
- да се против њих не води кривични поступак.

III - Посебни услови
Кандидати поред општих морају испуњавати и сљедеће посебне услове:
- VII степен стручне спреме, ВСС – друштвеног смјера;
- познавање рада на рачунару;

IV - Потребна документација
Уз пријаву на јавни оглас, кандидати су дужни приложити краћу биографију и доказе о испуњености општих и посебних услова (оригинал или овјерене копије):
- извод из матичне књиге рођених,
- увјерење о држављанству,
- диплому о завршеној школи (факултету),
- увјерење да се против кандидата не води кривични поступак,
- овјерену изјаву као доказ о испуњености услова из тачке II алинеје 4 ;
- доказ да нема остварен радни стаж и искуство у струци након дипломирања (овјерена копија радне књижице или увјерење Завода за запошљавање).
- увјерење о општој здравственој способности (само кандидат који буде изабран).

Са кандидатима који уђу у ужи избор обавиће се разговор - интервју о чему ће кандидати бити благовремено обавијештени.

V – Рок за подношење пријава
Рок за подношење пријава је 15 дана од дана објављивања у дневним новинама "Глас Српске".
Пријаве се подносе на адресу: Јавна установа Завод за запошљавање Републике Српске, Пале, Српских ратника бр. 30
Пријаве се могу доставити и лично на протокол на наведеној адреси.

Неблаговремене и непотпуне пријаве неће се узимати у разматрање.

филијала БИЈЕЉИНА

Република Српска
Општина Бијељина
ЦЕНТАР ЗА СОЦИЈАЛНИ РАД БИЈЕЉИНА
ул. Потпоручника Смајића број 18,
Бијељина 76300

На основу члана 20. Статута Центра за социјални рад Бијељина, члана 3. Правилника о раду и члана 37. и 45. Правилника о унутрашњој организацији и систематизацији послова и радних задатака Центра за социјални рад Бијељина, директор Центра за социјални рад Бијељина расписује

ЈАВНИ КОНКУРС
за попуну упражњеног радног мјеста
у Центру за социјални рад Бијељина

I Расписује се Јавни конкурс за попуну упражњеног радног мјеста у Центру за социјални рад Бијељина и то:

1. Дипломирани психолог .....1 извршилац.
Радни однос заснива се на неодређено вријеме.

II Опис послова

Послови дипломираног психолога утврђени су Правилником о унутрашњој организацији и систематизацији послова и радних задатака Центра за социјални рад Бијељина.

III Општи услови за пријем кандидата у радни однос:

1. да су држављани Републике Српске, односно Босне и Херцеговине
2. да су старији од 18 година
3. да имају општу здравствену способност
4. да се против њих не води кривични поступак
5. да нису осуђивани за кривична дјела која га чине неподобним за вршење послова.

IV Посебни услови

- висока стручна спрема - филозофски факултет група за психологију и најмање 3 године искуства у струци
Уз пријаву на Јавни конкурс, кандидати су дужни приложити:
- увјерење о држављанству
- извод из матичне књиге рођених
- фотокопију личне карте
- фотокопију дипломе о стеченој стручној спреми
- увјерење о радном искуству у струци
- увјерење да нису осуђивани
- увјерење да се не води кривични поступак
- увјерење о општој здравственој способности (само изабрани кандидат прије заснивања радног односа).
Сва документа морају бити оригинална или овјерене копије не старија од 6 мјесеци. Са свим кандидатима који уђу ужи избор обавиће се разговор-интервју, о чему ће кандидати бити благовремено обавијештени.
Пријаве са потребним документима слати на адресу Центар за социјални рад Бијељина, а могу се доставити и непосредно у пријемну канцеларију Центра, сваким радним даном од 8 до 16 часова.
Непотпуне и неблаговремене пријаве се неће разматрати. Конкурс остаје отворен 15 дана од дана посљедњег објављивања.

Република Српска
Општина Бијељина
ДОО "БРАЋА ЛАЗИЋ" ДВОРОВИ
Ул. Карађорђева бб
ДВОРОВИ
Тел. 055/ 350-448

К О Н К У Р С

Дана 7.12.2011. године, ДОО "БРАЋА ЛАЗИЋ" ДВОРОВИ расписује јавни конкурс за запошљавање радника на неодређено вријеме на радно мјесто

1. Дипломирани инжењер прехрамбене технологије .....1 извршилац

Критеријум за запошљавање:

- ВСС – Технолошки факултет, смјер: Прехрамбена технологија
- Пожељно радно искуство у струци

На јавни конкурс радници се могу пријавити лично или нас контактирати телефоном сваким радним даном од 7 до 15 часова.

Конкурс остаје отворен до 31.12.2011. године.

Република Српска
Општина Бијељина
Начелник општине Бијељина,
Трг Краља Петра I Карађорђевића број 1,
76300 Бијељина,
(са назнаком "Комисији за избор")

На основу члана 8. Закона о министарским, владиним и другим именованима ("Службени гласник Републике Српске", број 41/03), члана 120. Закона о локалној самоуправи ("Службени гласник Републике Српске", број 101/04, 42/05 и 118/05) и члана 13. Правилника о раду запослених у Административној служби општине Бијељина ("Службени гласник општине Бијељина", број 27/08), Начелник општине Бијељина расписује

Ј А В Н И К О Н К У Р С
за попуну упражњеног радног мјеста
у Административној служби општине Бијељина

I - Начелник општине Бијељина расписује јавни конкурс за попуну упражњеног радног мјеста у Административној служби општине Бијељина:

Начелника Одјељења за борачко-инвалидску и цивилну заштиту.....1 извршилац

II Опис послова
Начелник Одјељења за борачко-инвалидску и цивилну заштиту: усмјерава, руководи и одговара за рад Одјељења; управља средствима Одјељења у складу са законом и другим прописима; усклађује рад Одјељења са дјеловањем републичких и општинских органа власти у области борачко-инвалидске и цивилне заштите, а у границама датих надлежности; обезбјеђује извршење одлука Скупштине општине Бијељина и Начелника општине Бијељина; доноси рјешења у првостепеном управном поступку; припрема планове, програме, извјештаје и стратешке документе из области борачко-инвалидске и цивилне заштите; обавјештава грађане, удружења и цивилно друштво о стању борачко-инвалидске и цивилне заштите на подручју општине Бијељина, припрема нацрте општих и појединачних правних аката које доноси Скупштина општине Бијељина или Начелник општине Бијељина из области борачко-инвалидске и цивилне заштите; прати рад службеника, распоређује радне задатке и покреће дисциплински поступак; осигурава основна средства и основне услове рада.

III Мандат
Начелник Одјељења за борачко-инвалидску и цивилну заштиту бира се и именује на вријеме трајања мандата Скупштине општине Бијељина.

IV Статус
Начелник Одјељења за борачко-инвалидску и цивилну заштиту има статус општинског службеника у Административној служби и права из радног односа остварује у складу са законом и колективним уговором.

V Општи услови
Општи услови за кандидате из тачке I су:
1. да су држављани Републике Српске, односно Босне и Херцеговине;
2. да су старији од 18 година;
3. да имају општу здравствену способност;
4. да нису осуђивани за кривично дјело на безусловну казну затвора од најмање шест мјесеци или за кривично дјело које их чини неподобним за обављање послова у административној служби јединице локалне самоуправе;
5. да нису отпуштени из државне службе по основу дисциплинске мјере на било ком нивоу власти у БиХ или ентитета, у периоду од три године прије дана објављивања овог конкурса;
6. да не служе казну изречену од стране Међународног суда за бившу Југославију и да нису под оптужбом тог Суда, а да се није повиновао по налогу да се појави пред Судом (члан 9. тачка 1. Устава БиХ).

VI Посебни услови
Поред општих услова кандидати из тачке I. треба да испуњавају и сљедеће посебне услове:
- висока стручна спрема,
- пет година радног искуства у струци,
- положен стручни испит за рад у административној служби и
- познавање рада на рачунару.

VII Сукоб интереса
Кандидати не могу обављати дужности, активности или бити на положају који доводи до сукоба интереса у складу са Законом о министарским, владиним и другим именованима Републике Српске и Законом о локалној самоуправи.

VIII Потребна документа
Уз пријаву на конкурс кандидати су дужни да доставе доказе о испуњавању општих и посебних услова (оригинале или овјерене копије): 1. увјерење о држављанству (не старије од 6 мјесеци); 2. извод из матичне књиге рођених (не старији од 6 мјесеци, осим у случајевима када извод из матичне књиге рођених нема ограничен рок важења); 3. увјерење да нису осуђивани за кривично дјело сходно тачки 4. општих услова - кандидати који су рођени ван подручја Републике Српске, лично ће доставити увјерење, а за кандидате рођене у Републици Српској који уђу у ужи избор, Комисија ће увјерење тражити службеним путем од надлежног органа (не старије од 6 мјесеци); 4. овјерену копију дипломе; 5. увјерење о радном искуству у струци; 6. биографија о кретању у служби; 7. увјерење о положеном стручном испиту за рад у административној служби; 8. доказ о познавању рада на рачунару; 9. потписану и од надлежног органа овјерену личну изјаву о испуњавању услова из тачака 5. и 6. општих услова овог конкурса; 10. љекарско увјерење о општој здравственој способности приложиће кандидат који буде изабран.

IX Рок за подношење пријава
Рок за подношење пријава је 30 дана од дана објављивања конкурса.

Пријаве се могу подносити лично или путем поште. Непотпуне, неблаговремене и неуредне пријаве неће се разматрати.
Поступак избора кандидата провешће Комисија за избор, која ће обавити улазни интервју са кандидатима који буду испуњавали услове конкурса.

О резултатима конкурса кандидати ће бити писмено обавијештени.

X Објава конкурса
Јавни конкурс ће се објавити и на огласној табли Општине Бијељина.
У случају да конкурс не буде истовремено објављен, рок ће се рачунати од дана посљедњег објављивања.

Република Српска
Општина Бијељина
ДОО "КОВАЧНИЦА САКРАМЕНТСКИ"
БИЈЕЉИНА
Ул.: Хасе бб
76300 Бијељина
info@sakramentski.com
sakramentski@teol.net
Тел.:387 55 258-129
"Ковачница Сакраментски" д.о.о. расписује:

О Г Л А С
за пријем два приправника (без радног искуства)

- Машинске инжењере на стручно оспособљавање.
Уз пријаву на оглас потребно је доставити:

Кратку биографију са фотографијом
Доказ од Завода за запошљавање о незапослености
Диплома/ увјерење о завршеном факултету
Изјава кандидата о посебним знањима или вјештинама
Пожељно је знање енглеског језика.

Рок за подношење пријава на конкурс је десет дана од дана објављивања огласа.
Неблаговремене и непотпуне пријаве неће бити узете у разматрање.
Пријаве се могу доставити лично, путем e-mail адресе или поштом.

Република Српска
Општина Бијељина
ОШ "ЂИРИЛО И МЕТОДИЈЕ" ГЛАВИЧИЦЕ
Главичице- Бијељина
("Комисији за избор радника")

На основу члана 114. став 1. Закона о основном образовању и васпитању ("Службени гласник Републике Српске" бр. 74/2008; 71/09; 104/11) и Правилника ОШ "Ћирило и Методије" - Главичице, расписује се сљедећи

К О Н К У Р С

За радно мјесто професора или наставника енглеског језика (шест часова седмичне норме) на одређено вријеме (до повратка Драгане Пајић са боловања), за рад у централној школи и у подручној школи у Бањици.....извршилаца 1

Услови конкурса:
1) професор енглеског језика и књижевности или професор који у дипломи о завршеном факултету има уписану двопредметну групу у којој је енглески језик самосталан или равноправан предмет,
2) наставник који има завршену педагошку академију, група енглески језик и књижевност или другу двопредметну групу у којој је енглески језик уписан у дипломи о завршеној вишој школи,
3) наставник који има завршен четвороседмострални студиј за допунско образовање из енглеског језика на Филозофском факултету Универзитета у Бањалуци.

Остала потребна документација:

- Увјерење од Суда о невођењу кривичног поступка (не старије од три мјесеца)
- Извод из матичне књиге рођених и увјерење о држављанству БиХ или РС (извод из матичне књиге рођених и држављанства, извађен од 1.9.2010. године су трајни) не старије од шест мјесеци,
- потврда од завода за запошљавање од када се пријављени кандидат налази на њиховој евиденцији,
- потврда завршеног факултета о просјеку оцјена током студирања,

- љекарско увјерење о психолошкој и физичкој здравственој способности за рад са ученицима (достављa се након пријема радника у радни однос), не старије од 6 мјесеци.
- Кандидати са радним искуством дужни су приложити лиценцу и увјерење о положеном стручном испиту, ако су завршили приправнички стаж.
- Кандидат не може имати законских сметњи за обављање именованог посла.

Конкурс остаје отворен 8 дана од дана објављивања.
Пријаве са поменутом документацијом слати на адресу школе.
Напомена: непотпуна, неовјерена, застарјела и неблаговремено достављена документација неће се разматрати, јер не испуњава услове конкурса.

Босна и Херцеговина
Република Српска
ОСНОВНИ СУД У БИЈЕЉИНИ
улица Вука Караџића 3.
(са назнаком "Пријава на јавни конкурс")

Основни суд у Бијељини о б ј а в љ у ј е

ЈАВНИ КОНКУРС

За пријем асистента (дактилографа) за рад на неодређено вријеме .....2 извршиоца
За пријем асистента (дактилографа) за рад на одређено вријеме .....7 извршилаца

Поред општих услова за заснивање радног односа предвиђених законом, кандидат треба да испуњава и посебне услове за заснивање радног односа предвиђене Правилником о унутрашњој организацији и систематизацији радних мјеста овог суда, и то:

Завршена биротехничка школа зв. биротехничар, управна биротехничка школа зв. административни техничар, управна школа зв. управни техничар -IV степен или друга средња школа - смјер биротехничар - IV-ти степен, а изузетно осмогодишња школа са дактилографским курсом и завршен најмање II-ги степен курса за компјутере
- шест мјесеци радног искуства на истим или сличним пословима
- обавезна провјера знања

Уз пријаву приложити сљедеће доказе:
- увјерење о држављанству
- родни лист
- љекарско увјерење (након избора кандидата)
- доказ о невођењу кривичног поступка (не старији од шест мјесеци)
- доказ да није осуђиван за кривично дјело на безусловну казну затвора од најмање шест мјесеци, или за кривично дјело које га чини неподобним за обављање послова у органима правосуђа (не старији од шест мјесеци)
- доказ о одговарајућој школској спреми (оригинал или овјерена копија)
- доказ о завршеном дактилографском курсу (оригинал или овјерена копија)
- оригинал сертификат о завршеном II степену курса за компјутере
- доказ о одговарајућем радном искуству

Јавни конкурс остаје отворен осам дана од дана објављивања.
Приликом избора кандидата водиће се рачуна о националној заступљености запослених.
Предсједник суда задржава право попуне већег или мањег броја извршилаца од расписаног броја.
Пријаве доставити лично или на адресу суда.
Неблаговремене, недопуштене, неразумљиве или непотпуне пријаве и копије тражене документације које нису овјерене, неће бити разматране.

РЕПУБЛИКА СРПСКА
ОПШТИНА БРАТУНАЦ
ОШ "БРАНКО РАДИЧЕВИЋ" БРАТУНАЦ
Телефон: 056/420-211
E-mail:os 163@teol.net
Доситеја Обрадовића бб

На основу члана 114. став 1. Закона о основном образовању и васпитању у основној школи ("Службени гласник Републике Српске", број: 74/08, 71/09 и 104/2011.), директор Основне школе "Бранко Радичевић" Братунац доноси одлуку р а с п и с и в а њу:

К О Н К У Р С А
за попуну упражњених радних мјеста

1. Наставника енглеског језика на одређено вријеме до повратка наставнице са трудничког боловања .....1 извршилац - приправник

Услови:
Поред општих услова утврђени Законом о раду, кандидати треба да испуњавају посебне услове предвиђене чланом 105. Закона о основном образовању и васпитању ("Службени гласник Републике Српске", број:74/2008, 71/09 и 104/2011), са стручним профилом у складу са Правилника о стручним профилима и звањима наставника, стручних сарадника и васпитача ("Службени гласник Републике Српске", број:77/09) .

Уз пријаву на конкурс кандидати су дужни доставити сљедећа документа:

- Овјерену фотокопију дипломе о завршеној школи
- Извод из матичне књиге рођених
- Увјерење о држављанству

Конкурс остаје отворен осам (8) дана од дана објављивања.

Пријава са потребним документима слати на адресу школе.
Непотпуне и неблаговремене пријаве неће се узимати у разматрање.

РЕПУБЛИКА СРПСКА
ОПШТИНА УГЉЕВИК
ДЈЕЧИЈИ ВРТИЋ "ДУШКО РАДОВИЋ"
Угљевик

На основу члана 8. Статута Дјечијег вртића "Душко Радовић" Угљевик, директор Дјечијег вртића "Душко Радовић" Угљевик доноси

ОДЛУКУ О ПОНИШТЕЊУ ОГЛАСА
за попуну упражњених радних мјеста

Поништава се Оглас за попуну упражњених радних мјеста у Дјечијем вртићу "Душко Радовић" Угљевик, број 367/11 од 17.11.2011. године објављен у дневном листу "Глас Српске" и "Фокусу" 23.11.2011. године.

Оглас се поништава на приједлог Комисије за избор.

Република Српска
Општина Бијељина
ОШ "ДОСИТЕЈ ОБРАДОВИЋ" СУВО ПОЉЕ
76321 Суво Поље - Бијељина

На основу члана 114. став 1. и члана 129. став 3. тачка м. Закона о основном образовању и васпитању ("Службени гласник РС", број 74/08, 71/09 и 104/11) директор Основне школе "Доситеј Обрадовић" Суво Поље расписује јавни

К О Н К У Р С
за упражњено радно мјесто

1. Наставник или професор историје (7 часова), на одређено вријеме, до повратка радника са породиљског боловања - 1 извршилац приправник или са положеним стручним испитом.
Услови су сљедећи:
- кандидати треба да имају вишу или високу стручну спрему,
- да немају законских сметњи за обављање овог посла (увјерење о невођењу кривичног поступка),
- да посједује извод из матичне књиге рођених и увјерење о држављанству,
- да достави потврду о времену проведеном на евиденцији незапослених лица коју води Завод за запошљавање, након стицања одговарајуће спреме,
- да достави увјерење о просјеку оцјена током студирања,
- љекарско увјерење доставља кандидат који је изабран по конкурсу, а прије заснивања радног односа.

Конкурс остаје отворен 8 (осам) дана од дана објављивања.
Пријаве слати на адресу школе.
Документа не могу бити старија од шест мјесеци.
Фотокопија докумената морају бити овјерене.
Непотпуне и неблаговремене пријаве неће се узети у разматрање.

Република Српска
Општина Бијељина
ДОО "КРИСТИН МОД" Лопаре
Тел.: 055/650-327
Факс: 055/650-052

На основу Одлуке директора ДОО "КРИСТИН МОД" Лопаре дана 9.12.2011. године расписује се

О Г Л А С
за упражњена радна мјеста

1. КВ и ПК шивача са радним искуством
За све заинтересоване превоз и топли оброк су обезбијеђени.

Уколико се не јави потребан број лица са искуством примамо и лица без искуства са основном школом или другим квалификацијама.
Оглас остаје отворен до попуне радних мјеста.

филијала ТРЕБИЊЕ

РЕПУБЛИКА СРПСКА
КАЗНЕНО ПОПРАВНИ ЗАВОД ТРЕБИЊЕ
89101 ТРЕБИЊЕ
Ул. Републике Српске бр.31,
Поштански фах бр.70,
Тел/факс 059/273-050 и 059/273-051,
E-mail: kpursozt@teol.net

На основу члана 16. ст. 2. Закона о извршењу кривичних санкција Републике Српске ("Службени гласник Републике Српске" број 12/10 и 117/11) директор Казнено-поправног завода Требиње р а с п и с у ј е

ЈАВНИ КОНКУРС
за избор и постављање

I Расписује се јавни конкурс за избор и постављање:
1. Помоћник директора за третман

II Помоћника директора за третман на основу јавног конкурса поставља и разрјешава руководилац Установе уз сагласност министра правде, на основу јавног конкурса, на период од пет година уз могућност поновног постављења.

III Кандидати који се пријављују на јавни конкурс морају да испуњавају опште и посебне услове и то:
а) Општи услови:
- да је држављанин Републике Српске или Босне и Херцеговине,
- да је старији од 18 година,
- да има општу здравствену способност,
- да није осуђиван за кривично дјело на безусловну казну затвора од најмање шест мјесеци или за кривично дјело које га чини неподобним за обављање послова у Установи,
- да није отпуштен из органа управе као резултат дисциплинске мјере на било којем нивоу власти у БиХ три године прије објављивања јавног конкурса,
- да се на њега не односи члан IX став 1. Устава БиХ,

б) Посебни услови:
- VII степен стручне спреме – дефектолошки, филозофски или факултет политичких наука, најмање три године радног искуства након стицања високе стручне спреме у области извршења кривичних санкција, правосуђа или управе, положен стручни испит из једне од наведених области и познавање рада на рачунару.

IV Уз пријаву на јавни конкурс кандидат је дужан приложити сљедећу документацију:

- биографију са подацима о кретању у служби,
- увјерење о држављанству,
- доказ о општој здравственој способности,
- доказ да није осуђиван за кривично дјело на безусловну казну затвора од најмање шест мјесеци или за кривично дјело које га чини неподобним за обављање послова у Установи,
- диплому о завршеној школској спреми,
- доказ о радном искуству,
- доказ о положеном стручном испиту,
- доказ о познавању рада на рачунару,
- овјерену изјаву да није отпуштен из органа управе као резултат дисциплинске мјере на било којем нивоу власти у БиХ три године прије објављивања јавног конкурса и
- овјерену изјаву да се на њега не односи члан IX став 1. Устава БиХ.

Документација која се доставља уз пријаву на јавни конкурс мора бити у оригиналу или у овјереној копији.

V Рок за подношење пријава на јавни конкурс је 15 (петнаест) дана од дана објављивања јавног конкурса у "Службеном гласнику Републике Српске" и дневном листу "Глас Српске". Уколико конкурс не буде објављен истовремено, рок ће се рачунати од дана посљедње објаве.
Неблаговремене, недопуштене, неразумљиве и непотпуне пријаве неће се узети у разматрање.

VI Пријаве на конкурс са доказима о испуњавању општих и посебних услова достављају се лично или путем поште на адресу: Казнено-поправни завод Требиње, Ул. Републике Српске бр. 31, Требиње, са назнаком "За Конкурс".

филијала ИСТОЧНО САРАЈЕВО

АД ВЕТЕРИНАРСКА СТАНИЦА
РУДО

К О Н К У Р С
за упражњено радно мјесто

1. Дипломирани ветеринар на неодређено радно вријеме

Услови:
- Завршен Ветеринарски факултет,
- Положен стручни испит,
- Лиценца Ветеринарске коморе Републике Српске,
- Три године рада у струци
- Возачки испит "Б" категорије.

Обавезан пробни рад у трајању од два мјесеца.
Пријаве на конкурс се примају на адресу: АД Ветеринарска станица Рудо, Ул. Светосавска бр. 8, 73260 Рудо или на телефон 058/711-110.

На основу члана 15. Закона о раду – пречишћени текст ("Службени гласник Републике Српске" бр. 55/07) и члана 22. став 5. тачка 14 Статута Јавне установе Завод за запошљавање Републике Српске ("Службени гласник Републике Српске" бр. 131/10) директор Јавне установе Завод за запошљавање Републике Српске расписује

ЈАВНИ ОГЛАС
за попуну упражњеног радног мјеста у Јавној установи Завод за запошљавање Републике Српске, на неодређено вријеме

I - Расписује се јавни оглас ради попуне упражњеног радног мјеста у Јавној установи Завод за запошљавање Републике Српске на неодређено вријеме, и то:

- референт за посредовање у запошљавању у бироу Лакташи,.....1 (један) извршилац.

II - Општи услови:

Кандидати морају испуњавати сљедеће опште услове:

- да су држављани Републике Српске, односно Босне и Херцеговине;
- да су старији од 18 године;
- да имају општу здравствену способност;
- да нису отпуштени из државне службе као резултат дисциплинске мјере на било којем нивоу власти у Републици Српској или БиХ, у периоду од 3 (три) године прије дана објављивања јавног огласа;
- да се не налазе на издржавању казне изречене пресудом Међународног трибунала за бившу Југославију и да нису под оптужницом тог трибунала, а нису се повиновали наредби да се појаве пред Трибуналом (члан IX став 1. Устав БиХ)

да нису осуђивани за кривично дјело на безусловну казну затвора од најмање 6 (шест) мјесеци или за кривично дјело које их чини неподобним за обављање послова у Јавној установи Завод за запошљавање Републике Српске;
да не обављају дужности или активности које доводе до сукоба интереса, како је то прописано законом о сукобу интереса и законом о министарским владиним и другим именовањима Републике Српске;
- да се против њих не води кривични поступак.

III - Посебни услови

Кандидати поред општих морају испуњавати и сљедеће посебне услове:
- VI – IV степен стручне спреме, друштвеног смјера;
- једна година радног искуства на истим или сличним пословима;
- познавање рада на рачунару.

IV - Потребна документација

Уз пријаву на јавни оглас, кандидати су дужни приложити краћу биографију и доказе о испуњености општих и посебних услова (оригинал или овјерене копије):
- извод из матичне књиге рођених,
- увјерење о држављанству,
- диплому о завршеној школи,
- увјерење о радном искуству;
- доказ о познавању рада на рачунару,
- увјерење да се против кандидата не води кривични поступак,
- овјерену изјаву као доказ о испуњености услова из тачке II алинеје 4,5, 7;
- увјерење о општој здравственој способности (само кандидат који буде изабран).

Са кандидатима који уђу у ужи избор обавиће се разговор - интервју о чему ће кандидати бити благовремено обавијештени.

V – Рок за подношење пријава
Рок за подношење пријава је 15 дана од дана објављивања у дневним новинама "Глас Српске".
Пријаве се подносе на адресу: Јавна установа Завод за запошљавање Републике Српске, Пале, Српских ратника бр. 30
Пријаве се могу доставити и лично на протокол, на наведеној адреси.
Неблаговремене и непотпуне пријаве неће се узимати у разматрање.

Рок за подношење пријава за све расписане огласе - конкурсе почиње се рачунати од првог наредног дана од дана објављивања. Ако задњи дан рока пада у недјељу или дан у који се по закону не ради, трајање рока се продужава за први радни дан. Сви кандидати који се пријављују на оглас - конкурс, морају испуњавати опште услове предвиђене законом.

Пријаве на оглас - конкурс са правно ваљаним доказима о испуњавању услова за обављање послова на одређено радном мјесту упутити на адресу послодавца. Непотпуне и неблаговремене пријаве неће се узимати у разматрање.

Тужним срцем јављамо родбини, пријатељима и комшијама да је дана 12.12.2011. године, у 90. години живота, преминула наша драга

ЈЕЛИЦА (рођ. Штрбац) ТРТИЋ

Сахрана драге нам покојнице обавиће се 14.12.2011. године у 13 часова на Градском гробљу у Бањалуци.
Ожалошћени: кћерка Милка, син Љубомир, снаха Аземина, унуци и праунуци, те остала родбина, пријатељи и комшије

17734 Б-2 Г

Дана 17.12.2011. године навршава се 40 тужних и тешких дана од изненадне смрти наше вољене

БИЉАНЕ ГЛИГОРЕВИЋ

У суботу, 17. децембра, у 11 часова посјетићемо мјесто твог вјечног боравка.
Твоји најмилији

Б-2 014987-Р

Посљедњи поздрав драгој баки

ЈЕЛИЦИ

Вољели смо те истински, а ријечи за опроштај нема, јер ово није опроштај. Дио тебе је уткан у нас и тај дио ће вјечно живјети. Почивај у миру.
Унука Дана са породицом

17735 А-4 Г

Тужно сјећање на супруга, оца и дједа

ГОЈКА КОСТИЋА

Вријеме које пролази не доноси заборав, постојиш, трајеш и живиш у нашим мислима.
Супруга Рада, син Мирослав, кћерка Данијела, снаха Јелена, зет Предраг, унуци Ђорђе, Кристијан и Александар

17740 А-4 Г

Посљедњи поздрав драгој родици

ЈАСНИ МАЧКИЋ

Драга наша Јацо, вољели смо те много.
Љиља, Жељко, Ђорђе и Никола Мачкић

17744 А-2 Г

Тужним срцем јављамо родбини, пријатељима и комшијама да је дана 12.12.2011. године, у 59. години живота, након краће болести преминула наша драга

НАДА (Миливоја) ТАЛИЈАН

Сахрана драге нам покојнице обавиће се у сриједу, 14.12.2011. године, у 13 часова на гробљу Сјеница.
Ожалошћени: супруг Јасмин, син Дамир, брат, сестре те остала родбина и пријатељи

17741 А-6 Г

Посљедњи поздрав драгој стрини

ЈАСНИ

од Здраве, Бојане и Боре из Аустралије.

17742 А-1 Г

Посљедњи поздрав драгој сестри

НАДИ

од Ненада са породицом.

17741 А-1 Г

Посљедњи поздрав драгој сестри

НАДИ

од сестре Зоре са породицом.

17741 А-1 Г

Посљедњи поздрав драгој

ЈАСНИ МАЧКИЋ

од тетке Нене, Мире и Миленка Мачкића из Београда.

17742 А-1 Г

Посљедњи поздрав драгој сестри

НАДИ

од сестре Бранке са породицом.

17741 А-1 Г

Посљедњи поздрав драгој тетки

НАДИ

од Драшка, Милене, Ненада и Јоване.

17741 А-1 Г

Дана 14.12.2011. године навршава се шест година од смрти нашег драгог

БОШКА ТРНИЋА

Бол није у ријечима и сузама већ у срцима у којима ћеш вјечно остати.
Супруга Милка, син Миле и кћерка Драгана

17731 А-3 М

Посљедњи поздрав драгој сестри

НАДИ

од сестре Јадранке са породицом.

17741 А-1 Г

Тужно сјећање на драгог оца

БОШКА

Кћерка Драгана, зет Игор, унуци Сергеј и Андреј

17731 А-1 М

Тужно сјећање на драгог

БОШКА

Породица Гатарић

17731 А-1 М

Дана 15.12.2011. године навршава се четрдесет тужних дана од смрти нашег драгог супруга, оца и дједа

МУНИБА - МУЊЕ БАРУЧИЈЕ

Тога дана у 11 часова посјетићемо његову вјечну кућу на Новом гробљу и положити цвијеће. Позивамо родбину и пријатеље да нам се тог дана придруже.
Ожалошћена породица

17743 Б-2 Г

Посљедњи поздрав нашој драгој стрини

ЈАСНИ МАЧКИЋ

Твоји Новосађани: Душко, Драган, Ксенија, Лела, Бранко, Душан, Урош, Теодора и Никола

17742 А-2 Г

Дана 14.12.2011. године навршава се 15 тужних година од прерано смрти наше драге супруге, мајке и баке

ГОСПАНЕ ЂУКИЋ

1951 - 1996.

Године пролазе, али успомене на тебе и даље не блиједе.
Вјечно ћеш живјети у нашим срцима и мислима.
Супруг Анђелко, кћерка Дарија, син Дарко и унучад

17749 А-6 М

Тужно сјећање на драгог сина

ЗОРАНА БОЈАНИЋА

14.12.1994 - 14.12.2011.

Мајка Марија са породицом

17704 А-2 Г

Посљедњи поздрав драгој стрини

ЈАСНИ

од Мише, Марјане, Драгане и Жаре.

17742 А-1 Г

Посљедњи поздрав

ЈАСНИ

од Миле и Јасне.

17748 А-1 М

Посљедњи поздрав Мирославовом оцу

ДРАГОМИРУ БУДИШИ

од радних колега из ХЕНДИКЕП-а.

17733 А-3 Г

Тужно сјећање на супруга и оца

ЗОРАНА БОЈАНИЋА

14.12.1994 - 14.12.2011.

С поштовањем, Мира, Дражен и Ђорђе

17714 А-2 Г

Дана 14.12.2011. године навршава се десет година од смрти нашег драгог

РАДЕ ВЕЈНОВИЋА

Ожалошћена породица

17716 А-3 М

www.glassrpske.com

Читуље и мале огласе можете предати сваки Глас Српске дан (осим суботом) од 8 до 17 часова

Краља Петра I Карађорђевића 59 (занатски центар Ханиште)

Посљедњи поздрав преминулом колеги

ФАДИЛУ (Шевко) - БРАЦИКИ БАЊАНОВИЋУ

Вијеће народа Републике Српске

Б-7 Ф

Посљедњи поздрав

АНЂИ ПАНДУРЕВИЋ

мајци нашег уваженог колеге Ненада Пандуревића.
Запослени из Секретаријата Парламентарне скупштине Босне и Херцеговине

Б-2 Ф

Тужним срцем јављамо родбини, пријатељима и комшијама да је дана 13.12.2011. године, у 74. години живота, преминуо наш драги

МОМИР (Милоша) ПОПОВИЋ

Сахрана ће се обавити дана 15.12.2011. године у 14 часова на Пердуовом гробљу у Бањалуци.
Ожалошћени: супруга Милена, син Зоран, кћерка Љиљана, зет Синиша, унучад Немања, Сандра и Стефан, браћа и сестре са породицама и остала родбина и пријатељи

17754 А-8 М

Посљедњи поздрав драгом комшији

МОМИРУ ПОПОВИЋУ

од Милована Санчанина са породицом.

17755 А-3 М

mail: fotosicitulje@gmail.com

ПОСЈЕТИТЕ НАШУ WEB СТРАНИЦУ www.glassrpske.com

IN MEMORIAM (читуље) можете предати

БАЊА ЛУКА	Краља Петра I Карађорђевића 59 051/223-210 mail: fotosicitulje@gmail.com
ЧЕЛИНАЦ	Челиначке новине 065/958-202
КОТОР ВАРОШ	051/785-266
НЕЗАВИСНЕ НОВИНЕ Д.О.О. ИПЦ САРАЈЕВО	ул. Загребачка 20/3 (зграда Шумарског факултета) 033/653-953
ИСТОЧНО САРАЈЕВО	- ИНТЕРНАЦИОНАЛ ПРЕС (дворана Славија) 057/343-097 - ЕРМЕКС 057/318-323 - Књижара Internacional press Пале (тржни центар "Том" Пале) 057/225-880
ДОБОЈ	Глас комуна 053/226-853
БРАТУНАЦ	056/410-418 065/890-830

Спорт

Џајић није споран, сви знамо шта он може да донесе у спортском делу. Постављам питање: ко ће то да финансира? Једино решење је да дође неки нови Роман Абрамович и да се направи прича слична Челзијевој. Нови власник би донео новац, купио 20 играча, отерао све који му стоје на путу и довео сараднике од поверења.

Љупко Петровић, српски фудбалски тренер

Никола Манојловић

Проблеми за Веселина Вуковића

Манојловић и Ненадић повријеђени

БЕОГРАД - Нове лоше вијести стигле су за селектора рукометне репрезентације Србије Веселина Вуковића пред Европско првенство, које ће у јануару бити одржано у Србији.

Послије Жарка Шешума на озбиљније повреде жале се и Никола Манојловић и Петар Ненадић. Манојловић, који је члан Рајн Некара, има проблема са повредом кољена, док Ненадића, члана данског Холстеброа, муче болови у леђима. Вуковић ће шири списак са именима играча на које рачуна за Европско првенство саопштити данас.

Шампион "Ф1" Себастијан Фетел

Моје вријеме тек долази

МИНХЕН - Свјетски шампион у "формули 1" Нијемац Себастијан Фетел изјавио је да је задовољан фантастичном сезоном у којој је одбранио титулу и поручио да његово вријеме тек предстоји.

- Био бих тужан да у 24. години кажем да сам достигао максимум и да ће сада све кренути низбрдо. Чак и када се једног дана будем повукао, увијек ћу вјеровати да моји најбољи дани тек предстоје - рекао је Фетел.

Фетел је ову годину завршио са 11 побједа, рекордних 15 пол позиција и 392 поена, 122 више од другопласираног Ценсона Батона.

Избор спортисте у Швајцарској

Куш и Мајерова најбољи

Дидије Куш

БЕРН - Освајач Свјетског купа у спусту и супервелеслалому Дидије Куш проглашен је за најбољег спортисту Швајцарске за 2011. годину.

Он је други пут у каријери добио титулу за најбољег швајцарског спортисту, а ове године у том избору побиједио је Дарија Колоњу, који се такмичи у скијашком трчању и тенисера Роџера Федерера. Швајцарски скијаш је прошле сезоне још једном потврдио своју супериорност у брзинским дисциплинама, а иако су многи очекивали његово повлачење, он је одлучио да настави са такмичењима. Код спортисткиња то признање понијела је европска шампионка у умјетничком клизању Сара Мајер.

Јамајканац се припрема за ОИ

Пауел поново у дворани

ЛОНДОН - Бивши свјетски рекордер на 100 метара Јамајканац Асафа Пауел учествоваће, први пут послије осам година, на дворанским митинзима, у склопу припрема за Олимпијске игре у Лондону.

Двадесетдеветогодишњи атлетичар први пут ће трчати на гран при митингу у Бирмингему 18. фебруара, док је посљедњи пут трчао у дворани 2004. године.

- Мој тренер и ја смо се договорили да ће идеални начин припрема за Игре у Лондону бити учешће на дворанским митинзима - рекао је Пауел.

Пауел је у Бирмингему у јулу истрчао 100 метара за 9,91 секунду, прије него што је због повреде одустао од првенства свијета у Даегу. Он је држао свјетски рекорд на 100 метара у периоду од 2005. до 2008. године са временом 9,79 секунди.

Игор Милановић, тренер Ватерполо клуба Партизан, за "Глас Српске"

Егер наш меч сезоне

После пораза од Сегеда имамо императив победе за пролаз у следећу рунду такмичења. Покушаћемо да направимо изненађење и остваримо победу над изузетно јаким Мађарима, изјавио Милановић

РАЗГОВАРАО: МИЛАН ЗУБОВИЋ
milanz@glassrpske.com

Утакмица против Егера најважнија је ове сезоне за нас, јер после пораза од Сегеда имамо императив победе за пролаз у следећу рунду такмичења. Покушаћемо да направимо изненађење и остваримо победу над изузетно јаким Мађарима, изјавио је за "Глас Српске" тренер Ватерполо клуба Партизана Игор Милановић.

ГЛАС: Због казне од ЛЕН-а три утакмице нисте предводили екипу са клупе. Како је било гледати мечеве "са стране"?

МИЛАНОВИЋ: Драго ми је што сам се вратио у екипу после казне. Било је тешко не седити на клупи, али имао сам достојну замену. Наш тим има препознатљив стил игре и наставио је да гаји култ српског ватерпола. Трудићемо се да пружимо максимум и евентуално победом надокнадимо пораз на домаћем базену од пре неколико седмица.

ГЛАС: Да ли је било неких посебних припрема за меч против Егера?

МИЛАНОВИЋ: Није било ништа посебно. Радили смо на освежењу екипе и заједнички смо анализирали све предности и мане нашег следећег ривала.

ОДРАДИО три меча суспензије

ГЛАС: Да ли је Партизан у стању да ове године одбрани титулу Евролиге?

МИЛАНОВИЋ: Обећати тако нешто у овом тренутку није реално. Прво нас очекује сусрет са Егером, па после шта буде. Верујем да ћемо за две године опет јуришати на трон, док бих сада био задовољан и побједом над Мађарима. Одлична сезона је иза нас, пошто смо имали одличну екипу коју се предводили Владимир Вујасиновић и Слободан Соро. Постали смо прваци Европе и то ме је учинило много срећним.

ГЛАС: Колико оптерећење Вам представља такмичење у првенству Србије, гдје годинама доминирате?

МИЛАНОВИЋ: Не бих никога да потцењујем, али у нашем шампионату немамо великих проблема да дођемо до победа. Пред сусрете са Црвеном звездом и Војводином имамо састанке, док нам остале утакмице служе као припрема за Лигу шампиона.

Игор Милановић

Суперкуп

Након што су освојили Евролигу ове сезоне побиједивши у финалу Про Рето, ватерполисти Партизана недавно су у Суперкупу Европе савладали италијанску Савону резултатом 11:6 и тако стигли до петог трофеја у 2011. години.

Казна

Игор Милановић био је кажњен са три утакмице забране вођења тима на утакмицама европских такмичења због, како је навео LEN, "непримјереног понашања на мечу против Сегеда и покушаја насртаја на једног од двојице судија" који су "црно-бијели" играли крајем октобра. Посљедњу утакмицу казне Милановић је одрадио у сусрету Суперкупа Европе против Савоне.

Пут у Аустралију

ГЛАС: Послије утакмице са Егером слиједи дуга пауза у Евролиги. Који су Вам сљедећи планови?

МИЛАНОВИЋ: Одазвали смо се позиву наших људи из Перта да учествујемо на њиховом турниру, где ће осим нас играти још неколико клубова из Аустралије, као и националне селекције Кине и Јапана. Тамо путујемо 20. децембра, а прве утакмице на распореду су 27. децембра, док је финални сусрет 30. децембра.

У Сарајеву вечерас манифестација "Избор најбољих спортиста БиХ у 2011. години"

Награде се додјељују у 11 категорија

БАЊАЛУКА - Проглашење најбољих спортиста БиХ у организацији "Независних новина" и БХРТ-а одржаће се вечерас у Сарајеву од 21 час.

МАНИФЕСТАЦИЈА почиње у 21 час

Ова манифестација имаће своје 11. издање, а директор маркетинга "Независних новина" Дијана Радић истакла је да ће награде најбољим спортистима бити додијељене у 11 категорија, као и на досадашњим изборима.

Према њеним ријечима, биће проглашени најбољи спортиста и спортисткиња, најперспективнији спортиста и спортисткиња, најбољи тренер, најбоља екипа, најбоља екипа у спорту за инвалиде, најбољи спортиста у спорту за инвалиде, а биће додијељене и награда за животно дјело и награда за развој спорта.

Једини новитет, биће "награда публике", која је уведена поводом обиљежавања десет година постојања интернет портала.

За десет номинованих спортиста током 15 дана гласало је више од 20.000 читалаца тог портала, који су највише гласова дали фудбалеру Манчестер Ситија Едину Џеки. Ове године најбоље спортисте бирао је жири састављен од 30 чланова, којим је предсједавао Душан Бајевић.

ФОТО: ГЛАС СРПСКЕ

57. Избор десет најбољих спортиста Републике Српске

Представљамо кандидате: Немања Кошарац, смучар Сарајева из Источног Сарајева

Краљ бијелих стаза

Поново сам испунио норму за Свјетски куп у Банском (Бугарска) на такмичењу ИБУ купа и она за мене има изузетну вриједност, рекао Кошарац

ПИШЕ: ГОРАН ИВАНКОВИЋ
gosa@bih.net.ba

ПАЛЕ - Члан Смучарског клуба Сарајево из Источног Сарајева од 2001. године Немања Кошарац кандидат је Смучарског савеза Републике Српске за 57. избор десет најбољих спортиста.

Рођен је 13. марта 1989. године у Сарајеву, а живи у мјесту Мокро, општина Пале, гдје је завршио основну школу. У Палама је завршио и средњу школу, смјер трговински техничар. Тренутно је студент треће године Факултета за физичку културу у Источном Сарајеву.

Вишеструки је првак Републике Српске и БиХ у свим старосним категоријама и поред тога побједник на скоро свим домаћим тркама. На ранг-листи Републике Српске и БиХ је на првом мјесту у сениорској конкуренцији, а на ранг-листи ФИС Балкан купа заузима пето мјесто. Наступа у дисциплинама биатлон и смучарско трчање, али му је биатлон примарна дисциплина и његова каријера из године у годину је у сталном успону, што потврђује и сам Кошарац.

- Први наступ за репрезентацију БиХ имао сам у сезони 2005/2006. у јуниорској конкуренцији, а за сениорску репрезентацију наступио сам већ од сезоне 2006/2007. Прву норму за Свјетски куп у биатлону остварио сам на трци Европа купа у Обертилиаху (Аустрија) 6. децембра 2007. године Од тада сам готово стални учесник Свјетског купа, а врло често и једини из БиХ - рекао је Кошарац.

ПРВО мјесто у Њемачкој

Немања Кошарац ФОТО: Г. ИВАНКОВИЋ

За резултате у прошлој такмичарској сезони 2011. години стигла је награда да се без дилеме нађе међу кандидатима 57. избора десет најбољих.

- Поново сам испунио норму за Свјетски куп у Банском (Бугарска) на такмичењу ИБУ купа. Ова норма има изузетну вриједност, јер је ИБУ (Свјетска биатлон федерација), од сезоне 2011. норму са 20 одсто заостатка за три првопласирана такмичара смањила на 15 одсто. Истрчао сам трку са заостатком 14.4 одсто и није ми познато да је неко из БиХ раније остварио такав резултат - наставио је Кошарац.

Због обавеза према биатлонској репрезентацији често одсуствује са такмичења, али то му није сметало да у ски-сезони 2011. оствари изванредне резултате на ФИС Балкан куповима.

- Учествовао сам на шест ФИС трка у ски-трчању, прве четири ФИС Балкан куп "Метсово" у Њемачкој, гдје сам у дисциплини спринт класик освојио прво, спринт слободно друго, опет спринт класик треће, а исти резултат, треће мјесто у дисциплини дистанца 15 километара слободно. На домаћој сцени побиједио сам на Отвореном првенству Републике Српске, Купу "Гријањеинвест", Меморијалу "Младен Грујић", ФИС трци... - поносно је додао Кошарац.

Сочи замјена за Ванкувер

У мору добрих резултата Кошарац је као тужан дио своје каријере истакао ЗОИ у Ванкуверу 2010. године

- Имао сам испуњену А олимпијску норму, биле су потребне двије на ИБУ или Свјетском купу, што сам и урадио, али репрезентација БиХ није имала националну норму која је потребна да би учествовала на ЗОИ у дисциплини биатлон, у Ванкувер су путовале 33 земље. Испаштао сам јер сам једини био из БиХ. Не могу да опишем колико ми је било жао што нисам путовао у Ванкувер пошто је то сан сваког спортисте, али исто толико ми је драго што ми се ближи нова прилика - истакао је Кошарац, који ће сљедећу прилику да наступи на ЗОИ имати 2014. године у Сочију у обје дисциплине. Циљеви нису нереални иако је потребно много припрема на адекватним полигонима којих код нас нема, што изискива већу подршку коју, морам да признам, немам у довољној мјери ни за домаће припреме, практично без помоћи СС БиХ и ОК - истакао је Немања Кошарац.

Представљамо кандидате: Саша Секулић, кик-боксер Клуба борилачких вјештина Јединство из Брчког

Свјетски првак из Карлсруеа

БАЊАЛУКА - Од стране Кик-бокс савеза Републике Српске за традиционалну акцију нашег листа предложен је члан Клуба борилачких вјештина Јединство из Брчког Саша Секулић.

Овај младић рођен је 12. фебруара 1995. године у аустријском Сент Јохану, а већ са шест година са породицом је преселио у Брчко, гдје је одмах почео да тренира у Јединству.

ЊЕГОВО вријеме тек долази

Година на измаку остаће у сјајном сјећању Саше Секулића, поготово крај септембра, када је на Свјетском првенство освојио златно одличје.

- Шампионат планете одржан је од 23. до 29. септембра у њемачком Карлсруеу, а ја сам наступио у дисциплини "К-1" код јуниора, категорија до 71 килограма. Вољом жријеба био сам слободан у четвртфиналу да би у полуфиналу побиједио представника Украјине. У финалном окршају чекао ме домаћи борац. Био сам свјестан да морам меч одрадити на врхунском нивоу уколико желим да се окитим титулом. Иако ношен громогласном подршком гледалаца, Нијемац није успио да ми парира и тако сам освојио титулу шампиона свијета - истакао је Саша Секулић.

Саша Секулић ФОТО: ГЛАС СРПСКЕ

Ове године имао је још велики број запажених резултата.

- Освојио сам прво мјесто на "Илиџа опену" у фебруару као јуниор, а у овој старосној категорији био сам првак Републике Српске и БиХ и био сам трећи на "Сарајево опену". У сениорској конкуренцији освајао сам прво мјесто на "Брод опену" у Хрватској, на турниру "У сусрету прољећу" у Брчком и на "Савском цвијету". Имао сам 19 борби ове године у којима сам забиљежио 17 побједа и само два пораза - наставио је Секулић.

Кик-боксери су имали доста успјеха у акцијама "Гласа Српске".

- Ова манифестација је за наш спорт постала препознатљива по непревазиђеном Драженку Нинићу, који је свима нама који се бавимо кик-боксом прави узор. Свјестан сам да ће бити тешко достићи легендарног Дражу, али учинићу све што буде у мојој моћи да кренем његовим стопама. Што се тиче манифестације "Гласа Српске", сигурно је да је сан сваког спортисте да се нађе у одабраном друштву. Уколико овог пута не успијем, сигуран сам да моје вријеме тек долази и да ћу у идућим годинама бити на листи најбољих спортиста Републике Српске - додао је Секулић.

Д. П.

Награда

Као што је познато, Министарство за породицу, омладину и спорт у Влади Републике Српске сваке године бира најперспективније спортисте, а међу награђенима за 2010. годину био је и Саша Секулић.

Рукомет

Нико као Караџа

БАЊАЛУКА - Рукометаш Борца Јеролим Јерко Караџа једини је спортиста који је чак четири године у низу, од 1958. до 1961, проглашаван за најбољег у нашим изборима. Осим те четири титуле, прво мјесто припало му је и у избору за 1968. годину. Уз пет круна овај врсни спортиста се још пет пута нашао на листама десет најбољих. Први пут било је то 1956. године, када је као кошаркаш заузео седму позицију. На проглашењима најбољих за 1962. и 1964. заузео је друго мјесто, 1966. био је четврти, а 1969. године, када се посљедњи пут појавио на листи, био је трећи. Д. П.

Кошарка

Голићева без премца

БАЊАЛУКА - Кошаркаши и кошаркашице су у "Избору десет најбољих спортиста" оставили неизбрисив траг. Иако су представници игре под обручима "само" пет пута били најбољи међу најбољим, готово увијек су се налазили на листи, како Босанске Крајине, тако и Републике Српске. Прво име је Слађана Голић, која се једина нашла на побједничком постољу у акцији нашег листа и када су се бирали најбољи у Крајини, али и Српској. Први пут рекордерка по броју наступа у репрезентацији Југославије признање за најбољег спортисту добила је 1988, а други 1999. године. Поред тога, Слађана Голић се још седам пута нашла на листи. Д. П.

Атлетика

Три пута најбољи

БАЊАЛУКА - У досадашњих 56. избора десет најбољих спортиста атлетичари су имали доста успјеха, а то је најавила Ћамила Кантаревић, која је на првој листи 1955. године заузела девето мјесто. Годину касније у одабраном друштву нашла су се двојица припадника "краљице спортова" Слободан Гавриловић на осмом и Садик Ћејван на деветом мјесту. Пролазиле су године, атлетичари су се често појављивали на листи, а први побједник из овог спорта био је Златко Есаповић 1963. Чак пет пута у одабраном друштву појављивао се Билко Качар, који је 1979. године био најбољи међу најбољима.Посљедњи славодобитник била је маратонка Лусија Кимани, која је била на побједничком постољу 2006. године. Д. П.

Тајм-аут

Пише:
Душан
РЕПИЈА

Браво за Пантелића

Инат је чудна ствар. Марко Пантелић још једном је запушио уста свим "невјерним Томама", постигавши четири поготка у дресу грчког Олимпијакса против Керкире.

Неко ће рећи да грчка лига није мјерило, поставиће питање ко је Керкира, зашто не даје голове за репрезентацију, али постоји једна чињеница коју Пантелићу нико не може да оспори.

У посљедњих десетак година Србија није имала пожртвованијег фудбалера, човјека који даје све од себе без обзира на то чији дрес носи. Истина, знао је да промаши немогуће, да изнервира све љубитеље "магичног четвороугла", али харизма коју носи у себи не може да му се оспори.

Увијек је долазио први на репрезентативна окупљања, остављао срце на терену, трудио се колико је могуће, али признаћете, тешко је када играте сами у врху напада међу четири противничка играча и без креативног везног реда, који Србија није имала још од времена Пиксија Стојковића. И сад се нађу неки који су фудбал играли само на конзоли па критикују Пантелино умијеће.

У реду и то. Али, не може нико да превари 80 хиљада људи на Олимпијском стадиону у Берлину, који су клицали Пантели сваку утакмицу, било да је најбољи или најгори на терену или "Амстердам арену", која се нагледала мајстора фудбала, али и препознала дух Пантелине игре и прихватила га на најбољи начин. Ни "Караискакис" није равнодушан према његовим играма, а поготово сада када је "ставио" покер Керкири, а за само 29 минута уписао хет-трик.

Срби су познати као народ који се лако одриче свога, а Марко је један од посљедњих који је то осјетио на својој кожи. На срећу, има Расни Пантела гдје да покаже своје умијеће, ако већ није добродошао у дресу "орлова"!

На крају, ко коме још може четири пута да затресе мрежу?

Фудбалски клуб Борац тражи појачања

Долази Радуловић

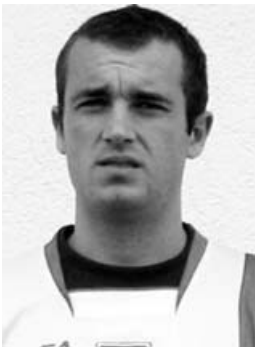

БАЊАЛУКА - Огњен Радуловић, талентовани фудбалер који је био на мети многих европских клубова, у прољећном дијелу сезоне носиће "црвено-плави" дрес Борца.

Актуелни шампион Премијер лиге БиХ и талентовани фудбалер који игра на позицији лијевог везног постигли су договор, а првим даном зимског прелазног рока потписаће уговор.

- Радуловић је прошао све омладинске репрезентације, ради се о играчу рођеном 1991. године и он ће бити наша будућност заједно са Срђаном Граховцем - истакао је шеф стручног штаба Борца Велимир Стојнић.

На мети Борца налазе се још дојучерашњи голман Славије Ратко Дујковић и везиста Вележа Перица Иветић.

С. Б.

Турнир " Дервента футсал 2011"

Словенци са пола гаса

ДЕРВЕНТА - Екипа Телег М из Љубљане, предвођена Милетом Симеуновићем, пласирала се, без примљеног гола, у сљедећи круг Новогодишњег турнира "Дервента футсал 2011".

Другог путника из групе Г у сљедећу фазу такмичења одлучио је сусрет између Челинца и Брода, у којем су Челинчани у неизвјесном и тврдом сусрету славили минималну побједу.

Резултати: сениори: група Г: Телег М Љубљана - Брод 2:0, Телег М - Челинац 4:0, Челинац - Брод 2:1. Пласман: Телег М 6, Челинац 3, Брод 0 бодова.

Одигране су и утакмице у групама А и Б код ветерана, а пласман у сљедећи круг такмичења обезбиједили су Пилана "Ђурић" и Телег М (група А), односно Борац Шибовска и "Страшек Чолић" (група Б).

Б. Р.

ФОТО: АРХИВА

Драган Џајић

Легендарни фудбалер најавио повратак на српску "Маракану"

Џајић савјетима помаже Звезди

Управни одбор Црвене звезде треба да заседа у четвртак или петак, а мој евентуални повратак у клуб могао би да се деси после тог састанка, рекао Џајић

ПИШЕ: СЛАВКО БАСАРА
basara@glassrpske.com

БЕОГРАД - Легендарни српски и југословенски фудбалер Драган Џајић, уколико се врати у своју Црвену звезду, биће на функцији савјетника предсједника клуба и својим ауторитетом и искуством помоћи ће "црвено-бијелима" да се врате на стазе старе славе.

Ексклузивно за "Глас Српске" Џајић је потврдио да га дани дијеле од повратка на "Маракану", на којој је доживио толико лијепих тренутака као играч и као функционер, али и сада као најватренији навијач бившег европског и свјетског шампиона.

- Управни одбор Црвене звезде треба да заседа у четвртак или петак, а мој евентуални повратак у клуб могао би да се деси после тог састанка. Ја сам увек на услузи Звезди и мој повратак је све извеснији. Обавио сам већ одређене разговоре и спреман сам да помогнем у свим сегментима - рекао је у телефонском разговору за наш лист Драган Џајић.

ШКУНДРИЋ
заговара повратак Џајића

Рекордер по броју наступа (85) у дресу репрезентације СФР Југославије и трећа "Звездина звезда" је жеља свих у Црвеној звезди - генералног спонзора "Гаспрома", најватренијих навијача, чланика "црвено-бијелих", спортских радника из Србије и Републике Српске, обичних грађана...

- Лепо је када вас људи цене и подржавају, то је одређени вид моје личне сатисфакције. Ипак, сачекао бих седницу Управног одбора клуба, после које можемо да причамо о осталим детаљима и плановима. Понављам, за Звезду сам увек мобилан и спреман сам да помогнем. Искрено, очекујем још неке разговоре с пријатељима - додао је Џаја националe".

Према информацијама из Београда, Џајић неће бити ни предсједник ни директор клуба, а врло важно је што су људи из генералног спонзора "Гаспрома" дали отворену подршку легенди Звезде и траже његов повратак. Бивши министар енергетике у Влади Србије Петар Шкундрић (64) биће кандидат "Гаспрома" за новог предсједника Звезде чим буду расписани избори које је садашњи предсједник Владан Лукић најавио за фебруар сљедеће године. Први Шкундрићев сарадник требало би да буде Душан Мракић, бивши фудбалски судија, који би могао да буде постављен на мјесто генералног секретара.

Шкундрић је већ обавио неколико разговора са Џајићем и изразио жељу да легенда Звезде буде дио његовог будућег тима. Он је најзаслужнији за садашњи уговор по којем на "Маракану" годишње стигне 2,5 милиона евра. Тако ће од 1. јануара 2012. Руси спонзорисати "црвено-бијеле" са седам милиона евра годишње.

Џајић увијек Џајић

Драгана Џајића јуче смо затекли на тренингу. Иако је давно окачио копачке о клин, још увијек је активан.

- Тренирам, рекреативно, ту лежи моје задовољство, желим да будем у кондицији. Тренингом се лечим и решавам проблема ако их има. То ме је и одржало све ове године да будем усправан - рекао је легендарни играч.

Џајић је увијек Џајић.

Бившем голману Хајдука и Црвене звезде позлило код куће

Владимир Беара у болници

СПЛИТ - Владимир Беара (84), чувени голман Хајдука, Црвене звезде и репрезентације Југославије, хоспитализован је у сплитској болници на Фирулама, на Одјељењу неурологије, због, како се истиче, здравствених сметњи.

"Великом Владимиру" позлило је код куће у понедјељак ујутро и хитно је пребачен у болницу, гдје је потом задржан на лијечењу и обавезним претрагама. Рикјеч је о неуролошким сметњама, а љекари процјењују да се ради о можданом удару.

Беара је рођен 26. августа 1928. године, али је одавао утисак и те како виталног човјека, уосталом, у посљедње вријеме је долазио на тренинге у Хајдук и подучавао младе голмане. Он је легенда Хајдука, Црвене звезде, Југославије и свјетског фудбала, ненадмашни голман са 69 наступа за репрезентацију бивше државе.

БЕАРА
рођен 26. августа 1928. године

"Велики Владимир" је у иностранству наступао за њемачке клубове Алемању из Ахена и Келн и један је од најбољих голмана свих времена, ако не и најбољи.

Владимир Беара

ФОТО: АГЕНЦИЈЕ

Легендарни руски чувар мреже Лав Јашин, чије име носи награда која се додјељује за најбољег голмана на свјетским првенствима и који носи титулу најбољег свих времена, једном је о Беари рекао: "Нисам ја, најбољи голман свих времена је Владимир Беара."

Рукометаши Борца m:tel вечерас играју у Прешову са Татраном

Савладаћемо Словаке

Иако је Татран у досадашњем дијелу лиге био неприкосновен на свом терену, вјерујем да можемо доћи до побједе, истакао Владимир Врањеш

Владимир Врањеш (Борац m:tel)

ПИШЕ: ДАРКО ПАШАГИЋ
darkop@glassrpske.com

БАЊАЛУКА - Пред рукометашима Борца m:tel вечерас од 18 часова је нови изазов у Регионалној SEHA лиги, јер у одгођеној утакмици 11. кола у Прешову играју са прваком Словачке Татраном.

Иако су Словаци на четвртом мјесту са девет бодова више у редовима Бањалучана влада оптимизам.

- Татран је у досадашњем дијелу лиге био неприкосновен на свом терену и једино је са Металопластиком играо нерријешено, 27:27. У свим осталим сусретима биљежио је убједљиве побједе. Међутим, форма нам је у успону и вјерујем да можемо доћи до побједе - нагласио је пивот Бањалучана Владимир Врањеш, који је пропустио претходни меч са Вардаром због повреде, али се сада потпуно опоравио и биће спреман за сва искушења у Прешову.

СУСРЕТ почиње у 18 часова

Он вјерује да је кључ успјеха у чврстој одбрани.

- Најбитније је да наши голмани буду на висини задатка. Уз њих и ми у одбрани морамо да одиграмо што чвршће и омогућимо брзе контре и полуконтре. Ако у томе успијемо у Бањалуку се враћамо са бодовима - рекао је Врањеш.

Запад

1. Загреб	11	9	2	0	339:268	29
2. Вардар	13	9	2	2	365:337	29
3. Металург	11	8	3	0	292:233	27
4. Татран	11	7	1	3	349:315	22
5. Нексе	13	6	3	4	364:345	21
6. Ловћен	12	6	0	6	309:337	18
7. Борац m:tel	10	4	1	5	262:260	13
8. Металопл.	11	4	1	6	276:278	13
9. Босна	8	3	1	4	196:218	10
10. Извиђач	11	1	1	9	271:310	4
11. Суљеска	12	1	1	10	266:321	4
12. Ц. звезда	11	1	0	10	265:332	3

У досадашњем дијелу SEHA лиге чета из Господске улице остварила је двије гостујуће побједе, и то против Црвене звезде (24:20) и Извиђача (23:20), а на преостала три гостовања два пута је губила са само једним голом разлике, од Ловћена (30:31) и Босне (23:24), док је од Вардара поражена са 30:34.

- У све три утакмице у којима смо поражени нисмо играли на жељеном нивоу, а уз све то и спортска срећа нам је окренула леђа. Зато вјерујем, да ћемо све то надокнадити вечерас у Прешову - додао је Врањеш.

Француски "Екип" изабрао најбољег спортисту за 2011. годину

Николи Карабатићу све почасти

ПАРИЗ - Рукометаш Никола Карабатић проглашен је за најбољег спортисту Француске у 2011. према избору спортског листа "Екип", а иза њега нашли су се пуциста Теди Рине и рели возач Себастијан Лоеб, објавио је француски дневник.

- Увек је посебан осећај када појединац освоји такво признање, иако наступа у екипном спорту. Ми не играмо да бисмо сами освајали трофеје, већ да бисмо тријумфовали као тим и зато сам веома поносан на признање, али жалим што га нису добиле и моје колеге - рекао је Никола Карабатић који је по оцу Далматинац, а по мајци Нишлија.

Никола Карабатић

ДРУГИ Рине, а трећи Лоеб

Играч Монпељеа је проглашен за најбољег рукометаша Свјетског првенства у Шведској на којем је Француска одбранила титулу, а поред двоструког тријумфа на Свјетском шампионату, Карабатић је са Француском освајао и Олимпијске игре у Пекингу и два Европска првенства.

Никола Карабатић, који има 27 година и рођен је у Нишу, у Србији, освојио је 706 гласова, на другом мјесту је Рине са 675, а трећи Лоеб са 505. Прошлогодишњи побједник спринтер Кристоф Леметр био је четврти са 489 бодова, док је пети кошаркаш Тони Паркер са 336.

Карабатић је већ неколико година један од најбољих рукометаша на свијету, са репрезентацијом "триколора" је играо и освајао медаље на свим великим такмичењима, а његове наступе видјели су и љубитељи рукомета у Републици Српској. Карабатић је играо на традиционалном рукометном ТВ турниру шампиона у Добоју.

Премијер лига БиХ за стонотенисере

Побједа Бањалуке

БАЊАЛУКА - Стонотенисери Бањалуке остварили су другу побједу у овој сезони у првенству Премијер лиге БиХ, пошто су као гости савладали Нови Град у Сарајеву са 4:3.

Сарајлије су претходно побиједиле бањалучки Борац Рајфајзен банк са 4:1. Овај клуб из престонице Републике Српске поражен је од Вогошће са 0:4, док је Бањалука изгубила са 2:4.

Пласман послије 12. кола: 1. Алаца 22, 2. Вогошћа 20, 3. Мостар 14, 4. Младост 14, 5. Нови Град 10, 6. Крека 10, 7. Витез 8, 8. Босна 6, 9. Бањалука 4, 10. Борац Рајфајзен банк 0 бодова. Н. Ђ.

Аикидо клуб Бушидо из Приједора

Полагања у Новом Граду

НОВИ ГРАД - Аикидо клуб Бушидо из Приједора организовао је у Новом Граду, гдје има своју секцију, полагања за наранџасти појас, које је водио Југослав Јовановић, мајстор ивама рју аикидоа, четврти дан.

Свих 15 пријављених кандидата, на основу досадашњег стеченог знања о овој племенитој вјештини, с успјехом су положили испит, одржан у сали Основне школе "Свети Сава". Н. Ђ.

Избор спортисте Приједора

Проглашење 22. децембра

Детаљ са сједнице Организационог одбора ФОТО: С. ТАСИЋ

ПРИЈЕДОР - Традиционална спортска манифестација 42. избор спортисте Приједора за 2011. годину биће одржана 22. децембра у сали Позоришта Приједора.

На посљедњој сједници Организационог одбора ове манифестације констатовано је да је интересовање спортских клубова за избор најбољих спортиста током године на измаку и ове године било велико. Начелник општине Марко Павић потврдио је да се пред жиријем нашао списак од 25 клубова.

- Жири је завршио свој дио посла и грађани Приједора ће на самој манифестацији сазнати имена најбољих, а надам се да ће сви бити задовољни избором, с тим да су и сви они који нису ушли у круг најбољих својим резултатима и спортским понашањем на теренима показали да могу бити у одабраном друштву - нагласио је Павић.

Организатор ове манифестације је Информативно-пословни центар "Козарски вјесник", чији је директор Зоран Совиљ потврдио да су за све награђене припремили пехаре, медаље и дипломе, а за прва три мјеста и новчане награде.

Поред најбољих спортиста протекле године биће проглашени и најбољи спортски радник, најперспективнији млади спортиста, најбољи тренер и мушка и женска екипа те ветерани - потврдио је Совиљ. С. Т.

Стонотениско првенство за ветеране

Антонићу двије титуле

ПРИЈЕДОР - На првом стонотениском првенству Републике Српске у стоном тенису за ветеране и рекреативне играче, одржаном у Стонотениском дому "Тукови", најуспјешнији су били чланови СТК Приједор, са укупно шест медаља.

Међу њима најистакнутији је био Славко Антонић, коме су припале двије титуле, појединачна у својој старосној категорији и у игри парова. Вриједи истаћи искусну Дијану Граховац, која је доминирала у женској конкуренцији.

Коначни пласман: жене: 1. Дијана Граховац (Приједор), 2. Марија Кнежевић (Бањалука), 3. Дијана Крндија (Бањалука), мушкарци: рекреативци до 39 година: 1. Саша Томић (Теслић), 2. Младен Николић (Котор Варош), 3. Ненад Малиновић (Модрича), ветерани: од 40 до 49 година: Раде Гњатовић (Приједор), 2. Миодраг Малиновић (Бањалука), 3. Мирослав Лазић (Теслић), 3. Јовица Шормаз (Бањалука), од 50 до 59 година: 1. Славко Антонић (Приједор), 2. Драган Младеновић (Бањалука), 3. Бране Здјелар (Приједор), 3. Стево Копања (Бањалука), играчи са 60 година и старији: 1. Мирко Мркић (Бањалука), 2. Мирко Лудвиг (Бањалука), 3. Миленко Вујаковић (Приједор), парови: 1. Славко Антонић (Приједор)/Миодраг Малиновић (Бањалука), 2. Младен Николић (Котор Варош)/Јовица Шормаз (Бањалука), 3. Ивица Видичек/Мирко Мркић (оба Бањалука), 3. Здравко Ступар/Младен Младеновић (оба Бањалука). Н. Ђ.

КС Словеније

Маљковић остаје

ЉУБЉАНА - Српски кошаркашки стручњак Божидар Маљковић остаје на кормилу репрезентације Словеније, одлучио је Извршни одбор националног савеза. Словенија ће тако под вођством 59-годишњег Маљковића играти на првенству Европе, које ће 2013. бити одржано у тој држави. Поред дужности словеначког селектора, тренутно је и тренер руског клуба Локомотиве Кубан.

Шпанија

Ракочевић у Валенсији

ВАЛЕНСИЈА - Некадашњи крилни центар Будућности и Партизана Жарко Ракочевић опробаће се у шпанској Ендеса лиги. Он је потписао једномјесечни уговор са Валенсијом, која има великих проблема са повредама играча. Екипа за коју наступа Стефан Марковић остала је без Виктора Клавера, Флорана Пијетруса и Витора Фаверанија, па је Ракочевић прискочио у помоћ. Ракочевић је ову сезону почео у аустријској лиги, у којој је наступајући за Беч просјечно биљежио 18 поена и 14 скокова.

Премијер лига БиХ

Игокеа на "минус 50"

БАЊАЛУКА - Екипа Борац МЛ ИЕФК очитала је лекцију Игокеи коју је у осмом колу Премијер лиге БиХ савладала са 50 поена разлике.

Резултати: Жељезничар - Јединство 75:70, Рудар Спорт - Младост 71:53, Игокеа - Борац МЛ ИЕФК 32:82. слободна је била екипа Бановића. Пласман: 1. Жељезничар 7-0, 2. Рудар спорт 5-2, 3. Јединство 4-3 11, 4. Борац МЛ ИЕФК 4-3, 5. Младост 2-5, 6. Бановићи 2-4, 7. Игокеа 0-7.

Прва лига РС

Дерби припао Раднику

БАЊАЛУКА - Дерби деветог кола Прве лиге Републике Српске припао је кошаркашима Радник БН баскета који су лако побијеђили градског ривала Грађански Бобар са 89:57. Резултати: Братунац - Дрина Бирач 107:92, Сутјеска - Рудар 71:87, Грађански Бобар - Радник БН Баскет 57:89, ОКК Борац - Приједор 76:80. Слободне су биле екипе Феникса и Волф секјуритија. Пласман: 1. Радник БН баскет 9-0, 2. Грађански Бобар 7-1, 3. Братунац 4-4, 4. Феникс 5-2, 5. Рудар 4:3, 6. Приједор 3-5, 7. Дрина Бирач 2-6, 8. Волф секјурити 2-5, 9. ОКК Борац 1-7, 10. Сутјеска 2-5.

Владимир Лучић

ФОТО: ТАНЈУГ

Жријеб

Жријеб за Топ 16 фазу Евролиге биће одржан 28. децембра у Барселони са почетком у 13 часова. Утакмице у другој фази такмичења биће на програму од 18. јануара до 1. марта. По два најбоља тима из сваке од четири групе пласираће се у четвртфинале. Четвртфиналне серије се играју на три побједе. "Фајнал фор" елитног такмичења играће се у Цариграду од 11. до 13. маја.

Враћа се Новица

Новица Величковић најзад ће моћи да заигра у дресу Реал Мадрида послије дуге серије пехова. Репрезентативац Србије опоравио се од повреда које су га мучиле још од прошле сезоне и требало би да буде у саставу против Партизана. С друге стране, тренер Пабло Ласо неће моћи да рачуна на Мартинаса Поцијуса, Рудија Фернандеза и Сержа Ибаку.

Кошаркаши Партизана вечерас гостују Реал Мадриду

Побједа за улазак у Топ 16

Београђанима потребна једна побједа у посљедња два кола да би прошли даље, а прву прилику за остварење тог циља имаће у главном граду Шпаније

МАДРИД - Поразом у прошлом колу кошаркаши Партизана испустили су прву меч лопту да се пласирају у Топ 16 фазу Евролиге.

Нову шансу за пролаз даље "црно-бијели" ће имати вечерас од 20.45 часова када у оквиру деветог кола гостују Реал Мадриду. Београђанима је потребна једна побједа у посљедња два кола да би прошли даље, а прву прилику за остварење тог циља имаће у главном граду Шпаније. Пошто ће вечерас играти и директни ривали "црно-бијелих" за Топ 16 Армани и Шарлроа, поражени из тог меча изгубиће и теоретске шансе за пролаз даље.

Иако се "краљевски" клуб већ квалификовао за идућу рунду такмичења, сигурно је да неће "пустити" побједу Партизану који их је ове сезоне већ добио у "Пиониру". Тренер београдске екипе Влада Јовановић рекао је да ће "црно-бијели" стрпљиво чекати своју шансу и покушати да остваре добар резултат у Мадриду.

Џејси Керол (Реал М.)

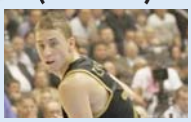

Утакмице	8
Минути	21,55
Поени	16,9
Скокови	2,6
Асистенције	0,9
Индексни поени	16,4

Милан Мачван (Партизан)

Утакмице	8
Минути	30,54
Поени	15,5
Скокови	8,4
Асистенције	1,9
Индексни поени	19,4

- Реал је ове сезоне реновирао екипу. Играју добро и за сада бележе одличне резултате. Сигурно ће бити додатно мотивисани да нам се реванширају за пораз у Београду. Покушаћемо да искористимо своју шансу, ако нам се укаже - рекао је Јовановић.

АРМАНИ и Шарлроа играју вечерас

Чињеница је да Партизан има лош скор са "краљевским" клубом пошто су у 18 сусрета славили само два пута, а обје побједе изборене су у Београду.

- Ретко смо играли како треба у Мадриду против Реала. Важно је да будемо у утакмици свих 40 минута и да покушамо да задржимо пуну концентрацију током меча. Мораћемо да имамо јасну идеју шта радимо у одбрани и нападу и да се држимо договореног - рекао је Јовановић.

До сада је Партизан забиљежио четири побједе и четири пораза, док Реал има скор од 6-2, а Армани и Шарлроа 2-6. У вечерашњим сусретима снаге ће одмјерити: ЦСКА - Панатинаикос (17.15 часова), Галатасарај - Олимпија (18.15), Загреб - Уникаха (20.45), Емпорио Армани - Шарлроа (20.45), Реал Мадрид - Партизан (20.45), Каха Лаборал - Нанси (21).

Екипа из Мркоњић Града остала без крилног центра

Игњатовић напустио редове Младости

МРКОЊИЋ ГРАД - Управа Кошаркашког клуба Младост споразумно је раскинула уговор са крилним центром Гораном Игњатовићем који је на почетку сезоне стигао из екипе Црнокоса из Косјерића.

Игњатовић је посљедњи меч у дресу тима из Мркоњић Града одиграо против Зрињског послије којег је обавијештен да стручни штаб више не рачуна на његове услуге, јер у досадашњем току шампионата није задовољио својим играма стручни штаб. Игњатовић је рекао да се са управом клуба договорио да споразумно раскине уговор и да два кола прије краја првенства добије статус слободног играча.

- Планирао сам да у паузи првенства затражим раскид уговора, јер се нисам најбоље снашао у Младости. Међутим, моју жељу је убрзала одлука управе клуба о раскиду уговора, коју сам прихватио и спортски се растао са клубом који је испунио све обавезе према мени. Враћам се у Београд да се одморим од свега и добро ћу размислити гдје ћу наставити каријеру. Одмор ми је потребан, а ужелио сам се и породице. Радујем се доласку супруге из Француске која игра кошарку за један француски клуб - рекао је Игњатовић.

Горан Игњатовић (Младост), (број 15)

Куп Српске

Кошаркаши Младости вечерас од 19.30 часова у Бијељини играју полуфиналну утакмицу Купа Републике Српске против Радник БН баскета. Други полуфинални меч синоћ су играли Борац и Игокеа.

МРКОЊИЋАНИ вечерас играју у Бијељини

Иначе, у управи Младости истичу да ће у прелазном року тражити достојну замјену за Игњатовића, док охрабрује чињеница да је са тренинзима почео Драган Ђурановић који може да игра на позицији крилног центра.

Челници Младости нису потврдили, а ни демантовали информације да су заинтересовани за услуге Немање Врањеша, који је раскинуо уговор са Борцем.

С. Д.

Српски играч награђен са неколико признања

Новак тенисер године по ITF

Поносан сам на ову награду. Још од победе у прошлогодишњем финалу Дејвис купа, претходних 12 месеци су били фантастични за мене, рекао Ђоковић

Новак Ђоковић

ЛОНДОН - Најбољи свјетски тенисер Новак Ђоковић у једном дану добио је два признања за феноменалне игре ове године.

Прво га је Међународна тениска федерација (ITF) прогласила за најбољег играча у 2011. години, док је у женској конкуренцији признање отишло у руке Чехињи Петри Квитовој, док ће им награде бити уручене 5. јуна сљедеће године на свечаној церемонији у Паризу, током Ролан Гароса.

- Поносан сам на ову награду. Још од победе у прошлогодишњем финалу Дејвис купа, претходних 12 месеци су били фантастични за мене. Одувек сам маштао да будем најбољи на свету, а ове сезоне освојио сам три гренд слем титуле и прво место на АТР ранг-листи - рекао је Ђоковић.

Српски тенисер је годину почео са 43 побједе заредом, а у 2011. освојио је десет турнира, укључујући гренд слем трофеје у Мелбурну, Лондону и Њујорку. Годину је завршио са више од 4.000 бодова предности у односу на другопласираног Шпанца Рафаела Надала.

Предсједник ITF-а Франческо Ричи Новакове игре ове сезоне назвао је невјероватним.

НАГРАДИЛИ га ITF и BTA

- Новак и Петра успјели су да играју добро за своје државе, а да то не утиче на њихове индивидуалне партије. Новаков успјех ове године је невјероватан поготово ако се узме у обзир да конкуренција никад није била јача - изјавио је Ричи.

Послије ITF-а најбољи српски тенисер проглашен је за најбољег спортисту Балкана у избору Бугарске новинске агенције (БТА). У избору је учествовало десет агенција балканских земаља - BTA (Бугарска), Танјуг (Србија), ХИНА (Хрватска), АНА Мпа (Грчка), Агерпрес (Румунија), Срна и Фена (БиХ), Анадолу агенција (Турска), Мина (Црна Гора), МИА (Македонија) и Албпрес (Албанија). Ђоковић је други тенисер у историји који је проглашен за најбољег спортисту Балкана. Прије њега, два пута је лауреат била југословенска тенисерка Моника Селеш - 1990. и 1991. године. Први тенисер свијета добио је укупно 91 глас, док је друго мјесто зазео хрватски скијаш Ивица Костелић са 30 гласова мање. Трећи је бугарски пливач Петар Стојчев, а четврти грчки кошаркаш Димитрис Дијамантидис. Међу десет најбољих спортиста Балкана је и српски одбојкаш Иван Миљковић на седмом мјесту са 31 гласом.

Нолетов меч сезоне

Удружење тениских професионалаца ATP изабрало је два најбоља меча сезоне и оба је играо најбољи свјетски тенисер Новак Ђоковић. На другој позицији нашао се његов окршај против Рафаела Надала у финалу турнира из мастерс серије у Мајамију када је Србин славио резултатом 4:6, 6:3, 7:6 (4). За најбољи меч сезоне ATP је прогласио полуфинални обрачун Ђоковића и Ендија Мареја у којем је српски тенисер славио са 6:1, 3:6, 7:6 (2) послије три часа и три минута игре, иако је Шкот сервирао за побједу.

Акција "Офсајд"

У затвору 13 играча

ЗАГРЕБ - Свих 15 фудбалера и радника оптужених у афери "Офсајд" због намјештања и покушаја намјештања утакмица ХНЛ-а проглашени су кривима.

Седмомјесечни судски процес завршен је пресудама двојици оптуженика која су добила двогодишње условне казне, а остали до десет мјесеци затвора уз обавезу "враћања" држави 1,2 милиона куна у року од петнаест дана. Седморица фудбалера нагодила су се с УСКОК-ом прије суђења, признали намјештање, али нису били задовољни с понуђених годину и по затвора. Пресуде, по десет мјесеци: Горан Јерковић (25.000 евра), Марио Чижмек (20.500), по девет мјесеци: Иван Бановић (28.500), Анте Покрајчић (10.500), Миљенко Бошњак (10.500), Јасмин Агић (26.500), Томислав Зубак, по осам мјесеци: Саша Мус (10.000), Дарио Сушак (15.500 - већ је у притвору, јер је ухапшен због разбојништва), по седам мјесеци: Миљенко Мумлек, Андрија Балајић, Никола Мелњак (6.000), шест мјесеци: Невен Вуљанко. Зоран Иванчић је добио осам мјесеци условно уз рок искушења од двије године, а Марко Гуја седам мјесеци условно уз рок од двије године и мора вратити 12.500 евра.

Временска прогноза

Претежно сунчано

У Републици Српској јутро ће бити хладно са слабим до умјереним мразем по висоравнима на истоку, а у нижим предјелима магла и ниски облаци задржаће се понегдје и пријеподне. Током дана претежно сунчано у већини крајева, једино на југозападу Крајине и на југу Херцеговине уз повећану облачност понегдје може пасти мало кише. Јутарња температура по висоравнима од -5 у осталим крајевима од -2 до 3, на југу Херцеговине и на западу Крајине до 6, а највиша дневна у вишим предјелима и у предјелима гдје се магла дуже задржи око 8, у осталим предјелима од 11 до 15, локално у крајевима са фенским ефектом до 17 степени Целзијуса.

Бањалука
Макс. +16 °C
Мин. +2 °C

Сунчано и топлије

У Србији ће током дана бити претежно сунчано и топлије него претходних дана. Минималне температуре од 0 до 1 на планинама, у осталим крајевима од 3 до 6, а највише дневне од 7 до 9 на планинама, у осталим крајевима од 12 до 16 степени Целзијуса.

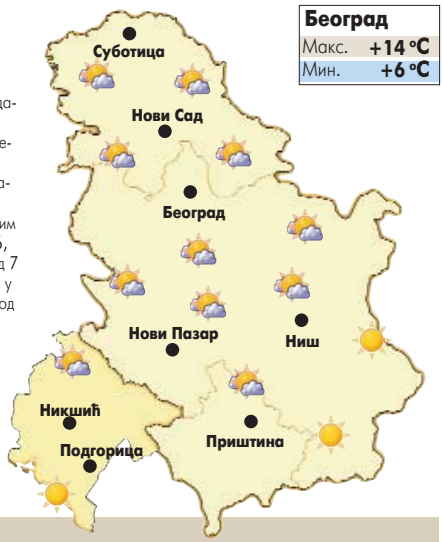

Београд
Макс. +14 °C
Мин. +6 °C

Европске метрополе

Амстердам	7	Будимпешта	2	Лондон	5	Праг	7
Атина	15	Букурешт	10	Мадрид	10	Рим	13
Берлин	7	Цариград	13	Минхен	6	Софија	8
Беч	4	Даблин	6	Москва	0	Стокхолм	2
Братислава	5	Копенхаген	5	Осло	1	Варшава	5
Брисел	6	Лисабон	14	Париз	6	Женева	5

Глас Српске

Борис **ДМИТРАШИНОВИЋ** директор

Мирјана **КУСМУК** главни и одговорни уредник

Дарко ГАВРИЛОВИЋ (замјеник главног и одговорног уредника)
Далиборка СЕКУЛИЋ (новости)
Драгана ЋОСИЋ (друштво, бизнис)
Сандра МИЛЕТИЋ (Глас плус, агенције)
Мехмед ДИЗДАР (хроника)
Вања ПОПОВИЋ (панорама)
Саша ЈОВИЧИЋ (Србија, регион)
Миленко КИНДЛ (свијет)
Неда СИМИЋ-ЖЕРАЈИЋ (култура)
Дарко ГРАБОВАЦ (дописници, Бањалука)
Славко БАСАРА (спорт)
Тихомир ГАЧИЋ (техничка)

Први број "Гласа" изашао је као орган НОП-а за Босанску Крајину у Жупици крај Дервара, 31. јула 1943. године. Од 15. септембра 1992. године одлуком Народне скупштине РС излази као дневни лист Републике Српске. Под именом "Глас Српске" излази од 5. маја 2003. године.

e-mail: dopisnik@glassrpske.com
marketing@glassrpske.com

Издавач: АД "Глас Српске" Бањалука, Редакција: Браће Пиштељића 1, 78000 Бањалука, тел. (051) 342-900, факс 342-910, e-mail: dopisnik@glassrpske.com, Дирекција: Скендера Куленовића 93, Бањалука, тел (051) 231-077, Маркетинг: Скендера Куленовића 93, Бањалука, тел.(051) 231-081, e-mail:marketing@glassrpske.com, Дописништва: Источно Сарајево 057/318-119, Добој 053/242-304, Сребреница 056/410-418, Жиро рачуни: Нова бањалучка банка 551001-00016019-84, NLB Развојна банка 562099-00016587-09, Комерцијална банка 571010-00000340-14, Zepter komerc bank 567162-11005289-71, Hypo Alpe Adria bank 552002-00016396-53

Антена

ТВ1 22.40

Четири усамљена оца

Комедија о четири Италијана који су самохрани очеви и који покушавају да изађу на крај са својим бившим женама, Американкама, дјецом, остатком породице, те новим љубавним везама. Радња се одвија у Риму и Њујорку.

НОВА 22.20

Нема резервација

Главна куварица Кејт живи свој живот као што води своју кухињу у елитном ресторану "22 Bleecker" на Менхетну - интензивно и призељена што очарава, али и застрашује људе у својој близини. Енергично ради у свакој смјени невјеројатном прецизношћу координирајући стотине јела, припремајући деликатне умаке, додајући зачине и припремајући свако јело до савршенства. Иако је радије иза сцене, напушта уточиште своје кухиње само да прими комплименте за своје кулинарске креације или да се суочи с гостом који се усуђује преиспитивати њену експертизу. Послије посла одлази кући и лијеже прије поноћи да би устала у зору и предухитрила своје супарнике у јутарњем избору најсвјежије рибе на тржници. Појава дрског новог помоћног кувара, ватреног и помало неодговорног Ника представља пријетњу Кејтину перфекционизму.
Улоге: Кетрин Зита-Џонс, Арон Екхарт, Абигејл Бреслин, Патриција Кларксон, Џени Веја
Режија: Скот Хикс

РТРС

6.00	Музика
7.00	Вијести
7.05	Јутарњи програм
9.00	Вијести
9.10	Ларин избор, серија
10.10	У ногњој башти, серија
10.40	Градитељ Боб, цртани филм
11.00	Томица и пријатељи, цртани филм
11.10	Загонетка
11.20	Чика Благоје у свијету играчака
11.30	Дилајла и Џулијус, цртани филм
12.00	Дневник
12.20	Ах та планета
13.10	Актуелни разговор - НАТО
13.40	У пролазу
13.50	Драгуљ у круни, серија
15.00	Вијести
15.10	У фокусу
15.50	ЕУ и ми
16.30	Српска данас
17.00	Ларин избор, серија
18.00	Драгуљ у круни, серија
19.10	Чика Благоје у свијету играчака
19.30	Дневник

17.00

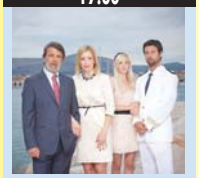

ЛАРИН ИЗБОР, СЕРИЈА

20.10	Црни бомбардер, серија
21.05	Актуелни разговор
21.40	Арт машина
22.30	Дневник
22.40	Сједница Народне скупштине РС, преглед
23.00	Статисти, серија
23.30	ФИЛМ Арарат
1.20	Црни бомбардер, серија
2.10	Статисти, серија
2.40	Дневник
3.00	У фокусу
3.40	Арт машина
4.30	Музика
5.30	Актуелни разговор

ПИНК БХ

6.00	Сестре, серија
7.00	Чаролија
7.30	Удри мушки, јутарњи програм
10.00	Пут око свијета
11.00	Љубав и мржња, серија
12.00	Инфо топ
12.20	Породични обрачун
13.00	Брзе паре
14.00	Инфо топ
14.10	Сити
15.00	Сестре, серија
15.50	Инфо топ
16.00	Мала невјеста, серија
17.00	Тајна љубави, серија
18.50	Сити
19.20	Инфо топ

20.00

НАСЉЕЂЕ ЈЕДНЕ ДАМЕ, СЕРИЈА

20.00	Насљеђе једне даме, серија
20.30	Витезови из блата
21.00	Брачни судија
22.00	Гранд парада
23.10	ФИЛМ Затворски круг

БН

6.30	Јутарњи програм
8.30	Серија
9.10	Приче о пјесмама
10.00	Новости
10.05	ФИЛМ
12.00	Новости
12.10	Црно на бијело
13.10	ТВ документ
14.00	Новости
14.05	ФИЛМ
16.00	Дневник
16.20	Анали, серија
17.00	Серија
18.00	Данас у Српској
18.30	Мониторинг
19.00	Спорт флеш
19.30	Дневник
20.00	Село гори а баба се чешља, серија
20.50	Став и контрастав
22.30	Дневник
23.00	Анали, серија
23.50	ФИЛМ Додирнути празнину
1.20	Серија

Б92

6.00	Долина сунца, серија
7.00	Вијести
7.05	Сунђер Боб, цртани филм
7.30	Пингвини с Мадагаскара, цртани филм
8.00	Вијести
8.30	Долина сунца, серија
9.30	Хоћу да знам
10.00	Вијести
11.00	Сунђер Боб, цртани филм
11.30	ФИЛМ Нова полицијска прича
13.50	Истражитељи из Мајамија, серија
15.00	Доме слатки доме, серија
16.00	Вијести
16.30	Спортски преглед
17.00	Између двије ватре
17.30	Све по списку
18.00	Сунђер Боб, цртани филм
18.30	Вијести
19.00	Лига Европе: Пари Сен Жермен - Атлетик Билбао
21.00	ФИЛМ Одбројавање
23.20	Вијести
0.00	Између двије ватре
0.30	Доушници, серија
1.30	Саут Парк, цртани филм
-	Инфо

БХТ 1

9.00	БХ Teens
9.10	Кинески морепловац, цртани филм
9.30	Нема проблема
10.10	Био једном један Дневник
10.30	Олимпијске планине
11.00	Поетски театар
11.20	Сјај Париза, серија
12.10	Црта
13.00	Гинко
14.40	Одличан 5+
14.50	Кинески морепловац, цртани филм
15.10	Робот Роби, цртани филм
15.30	Изгубљена част, серија
16.30	Хроника регија
17.00	Сјај Париза, серија
17.30	Еуроимпулс
18.00	Све у свему
18.40	БХ Teens
19.00	Дневник
19.30	На дневном реду
20.00	Изгубљена част, серија
21.00	Избор спортисте БиХ
22.00	Дневник
22.30	The Doha Debates
23.30	ФИЛМ Издајник
1.20	Све у свему

ТВ1

6.00	Цртани филм
8.05	Украдени животи, серија
9.05	Закон љубави, серија
10.05	Јужна ноћ, серија
11.00	Капитал
12.00	Предај се срце, серија
13.00	Пријатељице, серија
14.00	Украдени животи, серија
15.00	Закон љубави, серија
16.00	Јужна ноћ, серија
17.00	Вијести
17.10	Предај се срце, серија
18.20	Седма брзина
19.30	Дневник
20.00	Предај се срце, серија
21.05	Пријатељице, серија
22.00	Дневник
22.40	ФИЛМ Четири усамљена оца
0.00	Вијести
0.30	ФИЛМ Дуг је пут
1.50	Ноћни програм

ОБН

6.40	Џералд Мекбоинг, цртани филм
6.50	Мађионичар, цртани филм
7.00	Атомска Бети, цртани филм
7.30	Миксмастер, цртани филм
8.00	Џони Тест, цртани филм
8.20	Оги и хохари, цртани филм
8.40	Горки живот, серија
10.00	Сто за 4
10.40	Било једном у Турској, серија
11.50	Crime Time, цртани филм
11.55	Инфо
12.00	Скривена камера
12.40	Наша мала клиника, серија
13.40	Љубав вјера нада, серија
14.30	Долина вукова, серија
16.00	Уклета Маријана, серија
17.00	Сто за 4
17.40	Било једном у Турској, серија
18.45	Crime Time, цртани филм
18.50	Инфо
19.00	Фудбал - Европска лига

8.20

ОГИ И ЖОХАРИ, ЦРТАНИ ФИЛМ

20.50	Долина вукова, серија
22.00	ФИЛМ Освета маринаца
23.50	Долина вукова, серија
0.50	Инфо
1.00	ФИЛМ Освета маринаца
2.50	Инфо
3.00	Евро лига
4.50	Инфо
5.00	Чувари планете
6.00	Инфо

РТС1

6.00	Вијести
6.05	Јутарњи програм
9.00	Вијести
9.05	Приче из радионице, серија
9.50	Вијести
9.55	Траг
10.20	Задња кућа Србија
11.00	Велика раседна долина
12.00	Дневник
12.05	Спорт плус
12.30	Мјесто злочина, серија
13.20	ФИЛМ Џејн Доу: Како отпустити шефа
14.40	И ја имам таленат
15.00	Ово је Србија
15.50	Породично благо, серија
17.00	Дневник РТ Војводина
17.20	Шта радите бре
17.40	Београдска хроника
18.20	Око
19.00	Слагалица
19.30	Дневник

17.20

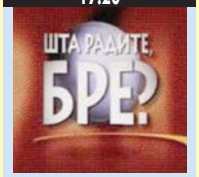

ШТА РАДИТЕ БРЕ

20.00	ФИЛМ Албатрос
21.00	ФИЛМ Казино Ројал
23.30	Дневник
23.50	Мјесто злочина, серија
0.40	Посредник, серија
1.20	ФИЛМ Џејн Доу: Како отпустити шефа
2.40	Приче из радионице, серија
3.50	Око
4.20	Траг
4.50	ФИЛМ Албатрос

РАДИО РС

6.00	Јутарњи програм
9.00	Вијести
9.05	Ризница знања
9.40	Вријеме је за спорт
10.00	Вијести
10.05	Заједнички талас
11.00	Вијести
11.05	Заједнички талас
12.00	Подневне новости
12.10	Запјевајмо пјесме старе
12.30	Бањалука јуче данас сутра
12.40	Запјевајмо пјесме старе
13.00	Вијести
13.05	У ритму дана
14.00	Вијести
14.05	Свилен конац
15.00	Вијести
16.00	Дневник
16.30	Музика
17.00	Вијести
17.05	Актуелности
18.00	Вијести
18.05	Мозаик радија
19.00	Вечерње новости
19.10	Заиграјмо, запјевајмо
20.00	Вијести
20.05	Оаза
21.00	Вијести
21.05	Ризница знања
21.40	Старогрдска музика
22.00	Хроника дана
22.10	Најсвјетлије странице умјетничке музике
23.00	Вијести
23.05	Кад сам био млад
0.00	Вијести
0.05	Концерт
1.00	Ноћни програм
2.00	Саборник
3.00	Ноћни програм

Препоручујемо...

21⁰⁰ Б92

Одбројавање

Џими Дов ради у бостонском одјељењу за разминирање и противбомбашко осигурање те је задужен за најтеже, најопасније и најрискантније послове. Једног дана схвата како га је такав живот физички и психички исцрпио па одлучује да напусти одред и постане тренер почетника у екипи. Неколико дана касније, његов бивши партнер гине у експлозији бомбе за коју Џими зна да је могла бити дјело само једног човјека. Даје се у истрагу и сазнаје како се његова највећа ноћна мора управо вратила из прошлости.
Улоге: Џеф Бриџис, Томи Ли Џонс, Сузи Амис, Лојд Бриџис
Режија: Стивен Хопкинс

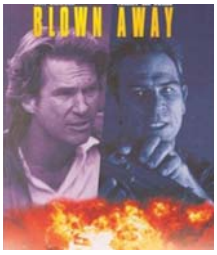

РТРС **23.30**

Арарат

"Арарат" је веома софистициран филм о болним лекцијама историје и исцељујућој моћи умјетности. С друге стране, то је и језовита прича о животу и легату великог сликара Аршила Горког. Прогањан страховитим масакром Јермена 1915, дух Горког се јавља у различитим људима и у различитим облицима послије његовог самоубиства 1948. У ономе што зовемо стварност, Горки је водећи умјетник 20. вијека. Поред генија какви су били Конинг, Полок и Ротко, његово дјело је помогло дефинисању умјетничких праваца какви су били надреализам и апстрактни експресионизам.

Улоге: Сајмон Абкаријан, Шарл Азнавур, Кристофер Пламер

Режија: Атом Егојан

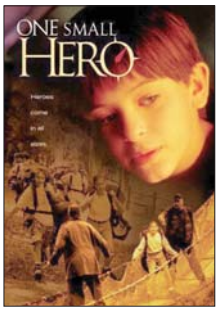

ХРТ 2 **10.40**

Један мали јунак

Џои Купер већ се неколико пута покушао квалификовати за чланство у Клубу за преживљавање у дивљини, али, иако марљиво вјежба, није успио. Ове године његова мајка вјерује да ће успјети, а и Џоију је посебно стало, јер је чланица клуба његова симпатија Сара. На Џоијеву жалост, ни овај пут није успио. Нема срца да разочара маму која му је унапријед купила скупу опрему за камповање за коју је дуго морала штедјети, па се на дан поласка сакрије у аутобус међу пртљагу. Кад стигну у планину, двојица отму цијели аутобус, ради Саре Ман, сенаторове кћерке.

Улоге: Натан Кили, Линдзи Лиис, Роберт Сак, Френки Рај

Режија: Џенифер Марчесе

РТЛ

6.50 РТЛ данас
7.20 Dragon Ball Z, цртани филм
7.50 ПопПикси, цртани филм
8.00 Кобра 11, серија
10.00 Магазин
10.30 Вечера за пет
11.20 Емператриз, серија
13.00 Рука вјетрова, серија
14.00 Крв није вода
15.00 Кобра 11, серија
16.50 РТЛ од 5 до 5
17.00 Вечера за пет
18.00 Магазин
18.30 РТЛ данас
19.00 Крв није вода, серија
20.00 Рука вјетрова, серија
20.50 Стубови земље, серија
21.50 ФИЛМ Ланчана реакција
0.00 Вијести
0.10 Стубови земље, серија
1.20 ФИЛМ Голфбрејкер
2.50 Астро шоу
3.50 РТЛ данас

НОВА ТВ

6.20 Бакуган, цртани филм
6.40 Јагодица Бобица, цртани филм
7.00 Рори, цртани филм
7.20 Бумба, цртани филм
7.40 Птица тркачица, цртани филм
8.20 Нејт Беркус шоу
9.00 Кад лишће пада, серија
10.00 Љубав и казна, серија
11.00 Инспектор Рекс, серија
12.00 Ин магазин
13.00 Ларин избор, серија
14.00 Тереза, серија
16.00 Инспектор Рекс, серија
17.00 Вијести
17.20 Ин магазин
18.00 Кад лишће пада, серија
19.10 Дневник
20.00 Љубав и казна, серија
21.00 Ларин избор, серија
22.00 Вијести
22.20 ФИЛМ Нема резервација
0.20 ФИЛМ Опасне страсти
1.50 Сајнфелд, серија
2.20 Нестали, серија
3.00 Езо ТВ
4.00 Хероји, серија
5.00 Нејт Беркус шоу
5.30 Ин магазин

БЕЛ

7.50 22 часа
8.00 Кухињица
8.40 Свијет дивљине
9.20 АБС шоу
9.50 Учимо српски
10.20 Енциклопедија знања
10.30 Кућица у цвијећу
11.20 Технологија данас
12.20 Стварање историје
13.00 ФИЛМ
14.00 Бел блиц
14.30 Play now
14.50 Мобиле
15.00 Бел блиц
15.10 Учимо српски
15.30 Бел гост
16.00 Бел блиц
16.20 Технологија данас
17.00 Бел блиц
17.30 Пулс града
18.30 Свијет дивљине
19.00 Бел блиц
19.10 Музички зид
20.00 Бел блиц
20.05 Пословни круг
21.00 Бел блиц
21.05 Стварање историје
22.00 22 часа
22.30 Пулс града
23.30 ФИЛМ

К3

9.00 Вијести
9.05 Цртани филм
10.00 Јунска ноћ, серија
11.00 Украдени животи, серија
12.00 Вијести
12.05 Пријатељице, серија
13.00 SMS Party
14.00 Украдени животи, серија
15.00 Вијести
15.05 Потез
16.00 Закон љубави, серија
16.50 Храна и вино
17.10 Предај се срце, серија
18.10 Цртани филм
18.40 Новости
19.30 Дневник РТС
20.10 Предај се срце, серија
21.00 Кафанска прича
22.00 Новости
22.30 ФИЛМ Четири усамљена оца
0.20 Пријатељице, серија

ХРТ1

6.00 Међу нама
7.00 Добро јутро Хрватска
9.00 Луди од љубави, серија
9.50 Вијести
10.10 На воденом путу
11.00 Код Ане
11.10 Све ће бити добро, серија
12.00 Дневник
12.30 Кад заволим вријеме стане, серија
13.10 Доктор Оз
14.00 Вијести
14.20 Религијски програм
14.50 Алиса, слушај своје срце, серија
15.30 Образовни програм
16.20 Хрватска уживо
16.50 Вијести
17.40 Осми кат
18.20 Од Ларк Рајза до Кендлфорда, серија
19.10 Лото
19.30 Дневник
20.00 Стипе у гостима, серија
20.50 Мисија: Заједно
21.40 Паралеле
22.10 Отворено
22.50 Дневник
23.20 Други формат
0.10 ФИЛМ Осам миља
2.00 Жица, серија
3.20 Прекид програма
4.40 Луди од љубави, серија
5.20 Осми кат

ХРТ2

6.10 Кад заволим вријеме стане, серија
7.00 Пипи Дуга чарапа, цртани филм
7.20 Гладијаторска академија, цртани филм
7.40 Мала ТВ
8.10 Конор на тајном задатку, серија
8.40 Школски програм
9.20 Црно пророчанство, серија
9.50 Алиса, слушај своје срце, серија
10.40 ФИЛМ Један мали јунак
12.00 ФИЛМ Чоколада
13.50 Бриљантин
14.30 H2O Уз мало воде, серија
14.50 Едгемонт, серија
15.20 Школски програм
15.50 Изазови
16.00 Руперт, цртани филм
16.20 Мала ТВ
16.50 Хеј Кити, цртани филм
17.20 Четири зида
18.00 Регионални дневник
18.20 Жупанијска панорама
18.30 Пипи Дуга чарапа, цртани филм
18.50 Фудбал: ПСЖ - Атлетик Билбао
20.50 Гавин и Стејси, серија
21.20 ФИЛМ Талац
23.00 Жица, серија
0.30 Хитна служба, серија
1.00 Трава зелена, серија
1.40 Без трага, серија
2.30 Музика

17.00

ВЕЧЕРА ЗА ПЕТ

7.00

РОРИ, ЦРТАНИ ФИЛМ

АТВ

7.00 Цртани филм
8.00 Јутарњи програм
8.50 Вијести
9.00 Бумба, цртани филм
9.10 Механике у мисији, цртани филм
9.20 Тими, цртани филм
9.40 Фифи, цртани филм
9.50 Гарфилд, цртани филм
10.10 Dragon Ball, цртани филм
10.50 Лијени град, цртани филм
11.00 Бумба, цртани филм
11.30 Нецензурисано
11.50 Вијести
12.00 Сузе Босфора, серија
13.00 Миљеница, серија
14.30 Визита
15.30 Кад лишће пада, серија
16.30 ФИЛМ Доказ 2
17.50 Визита
18.00 Непобједиве Банзуке
18.20 Јесен стиже дуњо моја, серија
19.00 Вијести
20.00 Кад лишће пада, серија
21.00 Амплитуда
22.00 Вијести
22.20 ФИЛМ Друга истина
23.30 Амплитуда

ФТВ

6.00 Госпођа Барбара, серија
7.00 Јутарњи програм
9.00 Вијести
9.05 Да сам облак, серија
9.50 Спретно сретно
10.20 Супер шпијунке, цртани филм
10.50 Попикси, цртани филм
11.00 Све ће бити добро, серија
12.00 Дневник
12.10 Ларин избор, серија
13.00 Под сретном звиједздом, серија
13.50 Фудбал ногомет и још понешто
14.30 Пиплинзи
15.00 Вијести
15.05 Бумеранг, серија
16.00 Све ће бити добро, серија
17.00 Федерација данас
17.10 Тајна старог моста, серија
18.20 Ларин избор, серија
19.10 Супер Лото
19.30 Дневник
20.10 Мјесто злочина: Мајами, серија
21.10 Да сам облак, серија
22.00 Шетња са звијерима
22.40 Дневник
23.00 Сестра Џеки, серија
23.40 Под сретном звиједздом, серија
0.30 Дневник

11.10

СВЕ ЋЕ БИТИ ДОБРО, СЕРИЈА

14.50

ЕДГЕМОНТ, СЕРИЈА

0¹⁰ Осам миља

ХРТ 1

Репер Џими Смит Jr. има проблем. Након што му дјевојка каже да је трудна, он је остави те се пресели код мајке алкохоличарке да би уштедио новац за снимање демо-снимка. Ствари се поправе када упозна манекенку Алекс која одлази у Њујорк и обећа да ће му помоћи. Алекс га изневјери, мајка одбаци, посвађа се с пријатељима и опљачкају га супарници. Његова будућност зависи од такмичења на којем се репери боре један против другог, послије чега само један иде у сљедећи круг такмичења.

Улоге: Емином, Ким Бесинцер, Британи Марфи, Јуин Бирд

Режија: Картис Хенсон

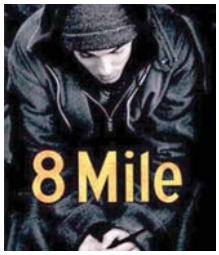

23¹⁰ Затворски круг

ПИНК БХ

Затворски круг је прича о професионалном играчу америчког фудбала Полу Крејву и бившем студентском прваку Нејту Скарбору, који заједно служе затворску казну.

Присиљен да састави тим затвореника који треба да се супротставе стражарима, Кејв за помоћ моли управо Скарбора.

Улоге: Адам Сендлер, Берт Рејнолдс, Крис Рок

Режија: Питер Сигал

Jet set

Наташа Беквалац у "Паровима" за 200.000 евра

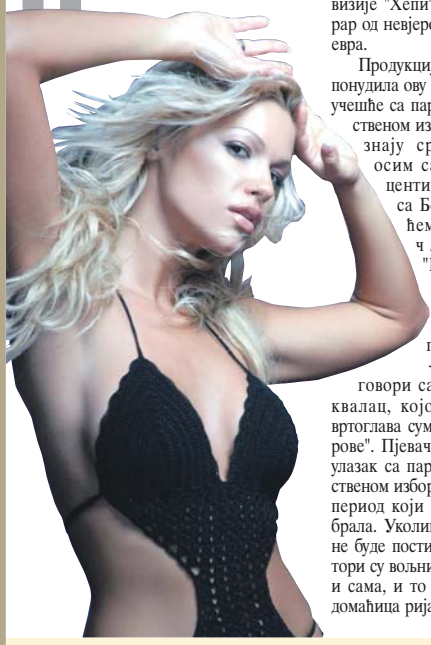

Поред тога што је имала запажену улогу у серији "Жене са Дедиња", Наташа Беквалац би ускоро могла да постане и ријалити звијезда уколико јој продуценти Телевизије "Хепи" исплате хонорар од невјероватних 200.000 евра.

Продукција овог шоуа је понудила ову суму Наташи за учешће са партнером по сопственом избору, а како сазнају српски медији, осим са њом, продуценти преговарају и са Бором Ђорђевићем и још неким члановима "Рибље чорбе", као и са Жиком и Јеленом Живановић из групе "Зана".

- У току су преговори са Наташом Беквалац, којој је понуђена вртоглава сума да уђе у "Парове". Пјевачици је понуђен улазак са партнером по сопственом избору на временски период који сама буде одабрала. Уколико овај договор не буде постигнут, организатори су вољни да Наташа уђе и сама, и то као својеврсна домаћица ријалитија. Они би направили договор с њом и што се тиче временског периода који би она провела у "Паровима", па би за тај новац морала минимум пет дана да борави у ријалитију, што је њихова посљедња понуда - открива извор близак продукцији ријалитија "Парови".

Наташино учешће потврдио је и извор близак пјевачици.

- Наташа је добила понуду да борави у ријалитију "Парови" крајем децембра, а продуценти су јој нудили улазак са неким кога она одабере. Наравно, она не би могла да уђе на неки дужи период у било који ријалити због кћерке Хане - испричао извор близак Наташи.

Почиње продаја улазница за "Егзит" фестивал

Улазнице за "Егзит" фестивал, највећи и најпознатији музички фестивал југоисточне Европе који ће бити одржан од 12. до 15. јула 2012. на Петроварадинској тврђави у Новом Саду, моћи ће се купити од петка, саопштили су организатори фестивала.

У понуди ће бити пакет за Трибе, односно круг привилегованих посјетилаца у који улазе сви који су једном у протекле четири године купили улазницу за фестивал по цијени од 98 КМ.

- "Егзит" свим својим вјерним купцима уз куповину фестивалске улазнице поклања мјесто у кампу и превоз - саопштили су организатори.

У понуди ће бити и Премијум пакет по цијени од 198 марака који садржи фестивалску улазницу, мјесто у кампу и превоз.

- Понуда пакета за Трибе и улазница по промотивној цијени вриједиће до 15. фебруара 2012. године, а од 16. фебруара ће цијена фестивалских улазница расти. Премијум пакети биће у понуди до самог фестивала - навели су организатори.

Улазнице и пакети за "Егзит" 2012. у Бањалуци ће моћи да се купе у туристичкој агенцији "Себастијан", те у Дому омладине.

НЕКАД БИЛО...

Рођена Џејн Биркин

Енглеска глумица, манекенка, пјевачица и режисер Џејн Мелори Биркин рођена је на данашњи дан 1946. године у Лондону. Широј јавности постала је позната послије пјесме "Je t'aime... moi non plus" коју је отпјевала у дуету са легендарним француским музичарем Сержом Генсбуром, с којим је у то вријеме била у вези. Упознали су се 1968. године на снимању француског филма "Слоган", који говори о страсној и прељубничкој љубави познатог сниматеља, кога интерпретира Генсбур и младе Енглескиње коју је тумачила Џејн. Биркинова је 60-их година била дио чувене лондонске филмске сцене. Данас живи у Француској и посветила се хуманитарном раду.

ПОСЉЕДЊА

Селена Гомез звијезда новогодишњег MTV-а

Пјевачице Селена Гомез и Деми Ловато биће звијезде новогодишње емисије MTV-а, која ће се у директном преносу емитовати са Тајмс сквера у Њујорку.

Поред ове двије младе пјевачице, у новогодишњем специјалу музичке телевизије наступиће и пјевач Џејсон Деруло и репери Џеј Кол и Мек Милер. Улогу водитеља имаће Ловато и глумац Тејлор Пози, звијезда серије "Teen Wolf". Шоу ће бити емитован из MTV студија на Тајмс скверу, а карте ће бити доступне путем аукције чији ће приход бити намијењен за помоћ гладнима у Африци.

Луда планета

За Божић жели развод

Једна Британка поставила је поред аутопута натпис да за празнике жели - развод. Возачи који су пролазили путем између Лондона и јужног Велса изненадили су се видјевши натпис на којем је стајала жеља једне незадовољне жене.

"Дене, ево шта Џуд жели за Божић - развод", пише на огромној поруци исписаној на платну поред пута. Натпис се налази на путу у близини Рединга.

Раскинули геј пингвини

Бади и Педро, чувени геј пингвински пар који је прославио зоолошки врт у Торонту, растали су се послије године заједничког живота. Они су постали пар прошле године, након што су се зближили у групи пингвина у којој није било женки. Међутим, званичници зоолошког врта у Торонту су сматрали да је сада дошло вријеме да им се нађу женке како би могли да оставе потомство. Бади је започео романсу са женком по имену Фараи, са којом се вјенчао и парио.

Остао без освојених милиона

Бехар Мерлаку из Аустрије коцкао се на машини познатој као "воћкице" у Брегенцу и освојио премију од 43 милиона евра. Међутим, управа казина његову побједу је прогласила софтверском грешком и понудила му "утјешну" награду од 70 евра. Истина, на апарату се "поклопило" само четири од пет сличица воћа, али је машина исписала џекпот од 43 милиона. Мерлаку на суду тражи да му се исплати бар неколико милиона.

ISSN 1840-1155