Глас Српске

www.glassrpske.com

ДНЕВНИ ЛИСТ РЕПУБЛИКЕ СРПСКЕ

БАЊАЛУКА

Сриједа
21. децембар 2011.
Број 12.704
Година LXIX

Цијена
0.80 КМ

СРБИЈА
30 динара

ВИЈЕСТИ

Уштеде кључ за договор о буџету институција БиХ

страна 2

РЕГИОН

За мучење и убијање Срба 27 година затвора

страна 17

КУЛТУРА

Нелевић: Комична страна војне академије

страна 25

Пољопривредници све теже измирују обавезе

Дуг ратара достигао 40 милиона КМ

страна 6

Граничној полицији споран инфо-пано

Засметао им назив моста

страна 10

Вечерас Избор десет најбољих спортиста

Српска добија нове спортске јунаке

стране 50 и 51

ОКОНЧАНА ДРАМА У КОЗАРСКОЈ ДУБИЦИ

ФОТО: В. СТОЈАКОВИЋ

ОТАЦ ПРИЈЕТИО ДА ЋЕ ДЈЕЦУ ДИЋИ У ВАЗДУХ

страна 3

Младен Нинић предао се полицији након што је три часа у кући држао заточене своју кћерку и сина, те оца. Тражио да му се врати супруга Свјетлана, која га је напустила или ће себе и дјецу дићи у ваздух

Због економске кризе мали број послодаваца у Српској наградиће раднике

Ријетке срећнике обрадоваће 13. плата

страна 7

autoprevoz BANJALUKA

Вијести дана

С обзиром на то да Министарство безбједности БиХ нема оперативну надлежност, него да се она своди искључиво на координацију између безбједносних агенција, када се о томе постави питање министру Садику Ахметовићу он "побјегне" са сједнице Комисије за безбједност.

Душанка Мајкић, посланик СНСД-а у Парламенту БиХ

Милорад Додик, предсједник РС

Ставови ИЗ немају везе са исламом

БАЊАЛУКА - Предсједник Републике Српске Милорад Додик оцијенио је да саопштење Исламске заједнице (ИЗ) у БиХ у којем га оптужују да вријеђа ислам, представља искључиво политичке ставове који немају везе са исламом.

Додик је рекао да као политичар мора да реагује на политичке ставове које даје и ИЗ која битно одређује политички живот у БиХ.

- То што они мене стављају на листу одстрела позивајући радикални дио муслиманске популације, мотивисано је чињеницом да не пролази прича о геноциду у Сребреници и "сребренизацији" Срба - рекао је Додик у понедјељак увече за Радио-телевизију РС.

Ријасет ИЗ саопштио је да Додик "у континуитету на рачун муслимана упућује шовинистичке, расистичке и изјаве које подстичу мржњу и искривљују чињенице"

Химзо Селимовић и Гојко Васић

Мјере заштите ДКП-а и даље на снази

БИЈЕЉИНА - Мјере заштите дипломатско-конзуларних представништава (ДКП) и особља у БиХ, које су предузете послије напада на Амбасаду САД у Сарајеву, на снази ће бити и током предстојећих празника, изјавио је јуче директор Дирекције за координацију полицијских тијела БиХ Химзо Селимовић, јавиле су агенције.

Он је рекао да тероризам, као реална безбједносна пријетња, захтијева максимално ангажовање и сарадњу благовременом размјеном информација свих полицијских агенција у региону, Европи, па и шире.

Директор Полиције Републике Српске Гојко Васић рекао је да током празника буду појачане мјере безбједности.

Нагласио је да до њега "нису стигла сазнања" о упозорењима америчких безбједносних служби о потенцијалним терористичким нападима.

Српски медији објавили су јуче да су америчке безбједносне службе упозориле власти више држава да током предстојећих празника постоји опасност од мањих терористичких напада на објекте који су амерички интерес.

Весо Вегар о формирању Савјета министара

Избор мандатара могућ до краја године

САРАЈЕВО - ХДЗ БиХ и ХДЗ 1990. вјерују у могућност именовања кандидата за предсједавајућег Савјета министара БиХ и помаће у преговорима о његовом формирању до краја године, рекао је јуче портпарол ХДЗ-а 1990. Весо Вегар.

Реагујући на изјаву лидера СДП-а БиХ Златка Лагумџије, који је оптужио националне странке за кочење преговора, Вегар је оцијенио да је могуће именовати кандидата за предсједавајућег Савјета министара БиХ до краја године, с обзиром на то да је јасно да ХДЗ-у припада то мјесто, али да је сада, како је навео, проблем да Лагумџијин приједлог министара добије подршку.

Лагумџија је рекао да СДА, послије СНСД-а и ХДЗ-а, почиње "кочити" када је договор о формирању Савјета министара близу.

Глас Српске

www.glassrpske.com

Важно је да су чиновници себи навукли плате, та није важно колико обични радници примају и да ли у опште примају плату. Недопустив је толики несразмјер у платама! И зашто су секретарице и чистачице у неким институцијама вредније него у другим?!

mihalovicmiki66@gmail.com

Ако је ишта позитивно изашло из ове економске кризе јесте то што људи имају мање пара за клађење. Умјесто да се брину како да нађу посао и оснују породицу, млади су се потпуно окренули коцки, као да ће им то ријешити све проблеме.

jelka-mimis@blic.net

Специјални представник ЕУ са представницима РС, ФБиХ и БиХ

Послије састанка у Делегацији ЕУ

Уштеде кључ за договор о буџету

Постоји приједлог да оквир буџета БиХ за 2012. годину буде смањен за пет одсто, на око 980 милиона марака, али те уштеде још увијек нису довољне, рекао Џомбић

ПИШЕ: ЖЕЉКА ДОМАЗЕТ
glasss@teol.net

САРАЈЕВО - Уштеде на свим нивоима власти кључ су за договор о буџету БиХ за идућу годину, закључено је на јучерашњем састанку у Сарајеву, који је шеф Делегације ЕУ у БиХ и специјални представник ЕУ Петер Соренсен одржао са ентитетским премијерима и министрима финансија, предсједавајућим Савјета министара и министром финансија БиХ.

Предсједник Владе Републике Српске Александар Џомбић рекао је да постоји приједлог да оквир буџета БиХ за 2012. годину буде смањен за пет одсто, на око 980 милиона марака, али да нема договора када се ради о издвајањима од индиректних пореза.

- Сматрам да то још увијек нису довољне уштеде, како би буџет могао да буде затворен. РС и даље тражи да индиректно опорезивање остане на нивоу од 689 милиона - рекао је Џомбић.

ШПИРИЋ: ОНР неће наметати буџет

Истакао је да се из разговора видјело да су представници заједничких институција спремни да направе уштеде и смање оквир буџета, али да се из тог разговора није видјело да је воља да се штеди довољна.

- Остали смо на томе да у идућих неколико дана направимо додатне калкулације и видимо да ли је то што је већ сада предложено задовољавајуће за све стране - казао је Џомбић.

Он је рекао да и Федерација БиХ од заједничких институција тражи да буду направљене додатне уштеде и због потешкоћа које они имају у финансирању.

Предсједавајући Савјета министара БиХ Никола Шпирић казао је да ОНР неће наметати буџет БиХ, али да постоји шанса да он буде усвојен до краја године, ако сви буду конструктивни.

- Потребно је да сједнемо и договоримо се. Прича о новцу тешка је у свакој земљи, па и у БиХ. Новац је опасан кад дође у руке политичара и зато су приче да се дође до оптималног рјешења дуге - рекао је Шпирић.

Министар финансија ФБиХ Анте Крајина изјавио је да су неопходне уштеде на свим нивоима.

- Уштеде ће бити нужне на свим ставкама. Боље је ићи свјесно и реално са одређеном стопом уштеда. До краја седмице размијенићемо податке и мени је ова клима обећавајућа да ће се доћи до компромисног рјешења - рекао је Крајина.

УИО

Из Управе за индиректно опорезивање БиХ упозорено је да ће од 1. јануара 2012. године бити обустављене исплате с јединственог рачуна, јер тврде да нема законског основа за наставак привременог финансирања. Они тврде да ће исплате са јединственог рачуна бити обустављене и за државу и за ентитете, те да БиХ неће моћи отплаћивати дуг, нити се задуживати, ако буџет не буде усвојен.

Настављени разговори представника Владе РС, синдиката и послодаваца

Без повећања старосне границе

БАЊАЛУКА - У Републици Српској неће бити повећања старосне границе за одлазак у пензију са 40 на 45 година радног стажа као ни пенализације која је планирана за сваку годину ранијег одласка у пензију, рекла је јуче предсједник Савеза синдиката РС Ранка Мишић послије састанка са представницима Владе, послодаваца и пензионера.

- Како сада ствари стоје, продужавање радног вијека на 45 година брише се из Приједлога закона о ПИО. Брише се и члан који дефинише умањење пензија односно пенализацију. Разговори се настављају, а данас очекујемо коначан писмени одговор Владе на наше захтјеве и амандмане које ће Влада као предлагач упутити у Народну скупштину - рекла је Мишићева.

Предсједник Владе РС Александар Џомбић рекао је јуче да је са социјалним партнерима договорено компромисно рјешење о закону о правима бораца и закону о пензијско-инвалидском осигурању РС.

ЏОМБИЋ очекује усвајање закона у Скупштини

Наглашавајући да су закони тешки и реформски, те да се усвајају једном у десет или 15 година, Џомбић је рекао да се цијеле године радило са социјалним партнерима и да очекује да ће закони бити подржани и на данашњој сједници Народне скупштине РС.

Министар рада и борачко-инвалидске заштите РС Петар Ђокић рекао је послије сједнице Предсједништва Републичке организације породица заробљених и погинулих бораца и несталих цивила РС да питање основице за обрачун накнада у новом закону о правима бораца остаје отворено, а да је Влада и даље отворена за сарадњу са борачким организацијама.

М. Ч.

Славица Ђукић-Дејановић у посјети Сарајеву

БЕОГРАД - Предсједник Скупштине Србије Славица Ђукић-Дејановић данас ће посјетити Сарајево на позив Парламентарне скупштине БиХ, најављено је из Кабинета предсједника Скупштине Србије, јавиле су агенције.

Ђукић-Дејановић ће разговарати са члановима Колегијума Представничког дома и Дома народа Парламента БиХ, као и са члановима Предсједништва БиХ и са предсједавајућим Савјета министара Николом Шпирићем.

- У делегацији Скупштине Србије биће и народни посланик и предсједник Посланичке групе пријатељства Скупштине Србије са БиХ Коста Милошевић - наведено је у саопштењу.

Окончана талачка драма у Козарској Дубици

Отац пријетио да ће дјецу дићи у ваздух

Младен Нинић предао се полицији након што је три часа у кући држао заточене кћерку, сина и оца. Тражио да му се врати супруга Свјетлана која га је напустила или ће себе и дјецу дићи у ваздух

ПИШЕ: НЕБОЈША ТОМАШЕВИЋ
ntomasevic@glassrpske.com

КОЗАРСКА ДУБИЦА - Младен Нинић предао се јуче полицији након што је више од три часа у својој кући у Санској улици у Козарској Дубици држао заточене деветогодишњу кћерку, двоипогодишњег сина и оца пријетећи да ће их дигнути у ваздух ако му се не врати супруга Свјетлана која га је напустила дан раније.

Он је полицији предао и ловачку пушку коју је имао код себе све вријеме.

Талачка криза почела је око десет часова када је Нинић позвао неког од комшија или полицију и рекао да држи везану кћерку и сина и да има експлозив.

Нинић је захтијевао да му се супруга врати пријетећи да ће себе и дјецу дићи у ваздух. Све је завршено тек око 14 часова када је Нинић у пратњи свог оца сишао са спрата куће гдје се био забарикадирао, послије чега је ухапшен.

Из бањалучког Центра јавне безбједности саопштено је да је Нинић ухапшен након што је три часа дјецу и оца Мићу држао затворене под присилом и уз пријетњу оружјем.

У саопштењу се наводи да ће он послије саслушања у полицији бити предат у надлежност Окружног тужилаштва Бањалука, уз извјештај који ће га теретити за насиље у породици.

Нинићеве комшије су испричале да су примијетили да се нешто дешава тек око десет часова када је дошла полиција и да одмах нису знали о чему се ради.

Кажу да су се шокирали када су чули да им комшија држи заробљену дјецу и да има експлозив.

Полиција пред кућом Нинића ФОТО: В. СТОЈАКОВИЋ

СУПРУГА га напустила 19. децембра када је кући дошао пијан

Према незваничним информацијама Нинића је супруга Свјетлана напустила 19. децембра након што је кући дошао пијан. Наводно је негдје био на прослави славе Светог Николе.

- Супруга је од њега побјегла, јер је дошао пијан и малтретирао је. Он је због тога "полудио" и јутрос је позвао комшије или полицију и рекао да ће себе и дјецу, коју је везао, дигнути у ваздух ако се Свјетлана не врати. Волио је да попије и наводно је тукао супругу. Нико није могао да претпостави да ће ово урадити - рекла је једна мјештанка насеља "Петар Пеција" не желећи да јој помињемо име.

Она је казала да је Нинић иначе био добар комшија.

- Чули смо да малтретира породицу кад се напије. Он и жена често су се свађали и мирили. Срећом, да се све завршило без проблема - рекла је она.

Прве комшије ове породице испричале су да су све вријеме док је Нинић са дјецом био затворен у кући видјели дјецу на прозору, па претпостављају да је слагао да их је везао.

Они су казали да су Младен и Свјетлана у браку девет година и да су током брака имали проблема.

Одмах по сазнању да Нинић држи заточену своју дјецу у насеље "Петар Пецијa" дошао је и предсједник Скупштине општине Козарска Дубица Стојан Бањац.

Он је казао да му је познато да породица Нинић не живи у складном браку и да су и раније имали проблема.

- Они су се у Центру за социјални рад мирили неколико пута. Имали су проблема, али ово нико није очекивао. Дошао сам да помогнем - рекао је Бањац.

Младен Нинић с породицом у насеље "Петар Пецијa" у Козарску Дубицу стигао је из Санског Моста.

Током трочасовне кризе и преговора са Нинићем подручје је обезбјеђивао велики број припадника Специјалне јединице. Полиција никоме није дозвољавала да приђе близу куће.

Полиција блокирала насеље

ПРЕДУЗЕЋЕ

Младен Нинић запослен је у грађевинском предузећу "1. мај Радука" као возач у складишту. У овом предузећу јуче нису хтјели да коментаришу његов поступак. Само су рекли да га не би држали као радника "да није задовољавао критеријуме". Његове радне колеге кажу да је он био добар и нису могли ни посумњати да би ово учинио.

ПОСЉЕДЊЕ ВИЈЕСТИ

Звонко Веселиновић ухапшен на Копаонику

БЕОГРАД - Звонко Веселиновић из Косовске Митровице ухапшен је јуче на територији Копаоника због сумње да се бавио криминалним активностима, јавила је Б92.

Како сазнају он ће бити пребачен у Краљево гдје ће га саслушати истражни судија. Са Веселиновићем је ухапшен и његов брат. Веселиновић се сумњичи да се на Косову бавио шверцом, да је био на платном списку "Поште Косова". Недавно га је KFOR означио као главног организатора нереда на Јарињу 27. септембра ове године. Командант KFOR -а Ерхард Древс је прошле седмице изјавио да иза насиља против војника KFOR-а и паљења барикада стоје Звонко Веселиновић и његов брат.

KFOR блокирао пут Јарање - Рудница

ЈАРИЊЕ - Припадници KFOR-а блокирали су јуче најкраћи алтернативни правац који спаја Јарање и Рудницу, па су грађани са сјевера Косова принуђени да користе само дужи алтернативни правац који је скоро непроходан када падне снијег, јавиле су агенције.

Војници су развукли бодљикаву жицу преко пута који води од Лепосавића са Косова до Руднице на страни централне Србије и тиме обуставили саобраћај на алтернативном правцу који води поред базе KFOR-а изнад прелаза Јарање. Грађани општине Лепосавић, који чувају барикаду на мосту према прелазу Јарање, преусмјеравали су сва возила на алтернативне путеве.

Тражено још 60 дана притвора за осумњичене за "Силос"

САРАЈЕВО - Тужилаштво БиХ затражило је продужење притвора за 60 дана осморици осумњичених за ратне злочине почињене над Србима и Хрватима у логору "Силос" и другим мјестима на подручју општине Хаџићи, а због постојања бојазни да би на слободи могли да утичу на свједоке и саучеснике.

Одбрана се успротивила том приједлогу и затражила да се притвор замијени мјерама забране. Суд БиХ одлуку би требало да донесе накнадно, јавиле су агенције.

Мустафа Ђелиловић, Фадил Човић, Мирсад Шабић, Незир Казић, Бећир Хујић, Халид Човић, Шериф Мешановић и Нермин Калембер сумњиче се за учествовање у злочинима на подручју Тарчина у периоду између 1992. и 1995. године.

Коментар дана

Пише:
Жељка
ДОМАЗЕТ

Ахметовићева и Џувина стварност

Да грађани БиХ не могу баш спокојно спавати показала је и расправа највиших званичника безбједносних агенција ове земље, на којој су укрштали своје оцјене безбједносног стања у БиХ у овом тренутку.

Док једни попут министра безбједности БиХ Садика Ахметовића тврде да је безбједносна слика у БиХ скоро идилична, дотле први човјек Обавјештајно-безбједносне агенције Алмир Џуво тврди да, уколико све институције у овој земљи и оне безбједносне, а и све друге, на адекватан начин не буду реаговале, сваком од њених грађана могло би се десити да их Турковићи и ини криминалци извлаче из станова, да им Јашаревићи запуцају испод прозора, да Бугојно и америчка амбасада буду само увертира у велики погром, који би могао да задеси ову на све начине истраумирану земљу и њене грађане.

Како се сем Ахметовићеве идиличне оцјене да је стање у БиХ добро и да мирно спавамо, чуло и још којешта што упућује на закључак да је БиХ сваким даном све ризичнија земља, вјероватно ће сви позвани за реакцију знати да одговоре на ову црвену лампицу

Да није био у питању скуп на којем су говорили званичници безбједносних агенција у БиХ о истом проблему, на истом или сличном језику, под истим кровом и у истој сали, помислили бисмо да први људи БиХ који се баве безбједносним сектором и његовом оцјеном не живе у истој држави и не говоре о истом проблему.

Како се сем Ахметовићеве идиличне оцјене да је стање у БиХ добро и да мирно спавамо, чуло и још којешта што упућује на закључак да је БиХ сваким даном све ризичнија и безбједносно несигурнија земља, вјероватно ће сви позвани за реакцију знати да одговоре на ову црвену лампицу.

Сем различитих оцјена које су побијале једна другу, очигледно је да у БиХ они који треба да се побрину за нормалан и безбједан живот немају исти задатак и циљ. Да није тако, онда би за озбиљну опасност каква је тероризам сви имали исто име и не би се десило да је за једне ријеч о тероризму, а за друге о будалаштини, лудилу или неопрезној реакцији једног несрећног рокера.

Када се све има у виду, послије расправе и оцјена првих људи безбједносног сектора у БиХ, јасно је ко дан да безбједносне агенције у БиХ не сарађују једна са другом, да свако вуче на своју страну и да ће сви морати да се дебело ухвате посла да БиХ данас-сутра не би комплетна прерасла у Маочу.

Очигледно је да овај безбједносно раштимани клавир и музика која покушава из њега да се извуче нису више пријатни не само онима који понешто знају о музици, него ни онима који су се са звуковима давно посвађали.

Не буде ли БиХ и њен безбједносни сектор схватио да је црвена лампица већ одавно упаљена и да је већ одавно требало да се реагује, ова земља ће отићи у суноврат, из којег је ни амерички Еф-Би-Ај неће ишчупати.

Лазар Продановић, посланик СНСД-а у Парламенту БиХ

Изјавио да је Република Српска сваки пут неоправдано оштећена у погледу издвајања буџетских средстава за заједничке институције. Навео да ће РС инсистирати на економски оправданом буџету БиХ.

Драган Вранкић, министар финансија и трезора БиХ

За заједничке институције тражи више новца него што је реално да добију. Због тога је договор о буџету за сада у слијепој улици.

ФОТО: ГЛАС СРПСКЕ

Конференција о актуелном стању безбједности у БиХ

Безбједносна ситуација лоша

Мислим да ми уопште нисмо спремни за све ово што се дешава. Не пратимо ствари у земљи, не пратимо стање у свијету и врло брзо ћемо доћи у ситуацију да нећемо успјети да реагујемо, рекао Џуво

ПИШЕ: ЖЕЉКА ДОМАЗЕТ
glasss@teol.net

САРАЈЕВО - БиХ нема никакву стратегију да се бори против безбједносних изазова, а некомпетентне и неедуковане агенције омогућавају да организовани криминал сваким даном јача.

Изјавио је ово јуче у Сарајеву директор Обавјештајно-безбједносне агенције у БиХ Алмир Џуво, на конференцији на којој је разговарано о актуелном стању безбједности у БиХ, коју је организовала Заједничка комисија за одбрану и безбједност Парламента БиХ.

- Мислим да ми уопште нисмо спремни за све ово што се дешава. Не пратимо ствари у земљи, не пратимо стање у свијету и врло брзо ћемо доћи у ситуацију да нећемо успјети да реагујемо - рекао је Џуво.

Он је нагласио да посебно забрињава организовани криминал који је ушао у све поре друштва.

- Бојим се да ћемо за сљедеће двије-три године ово садашње стање узимати као позитиван примјер за оно што ће нам се дешавати убудуће. Нисмо ми ефикасни и није тачно да нема криминала, него га једноставно не видимо, не дотичемо га, а посљедица свега тога је да ми, у ствари, не знамо шта се дешава - рекао је Џуво.

Истакао је да ће, ако се нешто корјенито не промијени и ако се адекватно не реагује, доћи до ситуације "да ће нам на врата долазити криминалци и водити нас из кућа".

МАЈКИЋ: Министар безбједности прича једно, а директори друго

- То не говорим напамет. Да имате сазнања која ми имамо и која је умијешаност између структура власти и најнижег нивоа криминалних организација, били бисте забринутији од мене - рекао је Џуво.

Додао је да у БиХ постоје вехабије, али да се на њих не реагује адекватно.

- Дође човјек у Бугојно и дигне полицијску станицу у ваздух и прогласи се музичаром. Онај тамо пуца на америчку амбасаду и прича се да је луд. Такав неко нити је луд, нити је музичар, нити је будала. То је опасност ове земље - упозорио је Џуво, истакавши да БиХ мора дефинисати који ће правац безбједности пратити.

Предсједавајући Заједничке комисије за одбрану и безбједност Парламента БиХ Душанка Мајкић изразила је незадовољство што комисија ни два мјесеца послије напада вехабије Мевлида Јашаревића на Амбасаду САД није добила информацију Министарства безбједности о овом догађају.

Рекла је да је непосредно пред долазак на конференцију од Министарства безбједности добила документ највишег степена тајности за који претпоставља да се односи на тај терористички напад.

- Чекала сам када ће бити организована стража док сам преузимала тај материјал. Сматрам да тај ниво тајности не треба да стоји, јер грађани имају право на истину и да знају шта се стварно догодило - рекла је Мајкићева и подсјетила на здружену полицијску акцију спроведену својевремено у Горњој Маочи и истакла да нема одговора шта је урађено послије тога, шта је са том "највећом полицијском акцијом" постигнуто и какво је сада стање на терену.

Мајкићева је казала да је чудно да министар безбједности износи једне податке, директори безбједносних агенција друге, те да те ствари треба расчистити.

Она је затражила одговор на питање како се у свеукупни миље уклапају новоформиране полицијске агенције и какви су њихови резултати.

АХМЕТОВИЋ И ЛУЈИЋ

Министар безбједности БиХ Садик Ахметовић казао је да је стање безбједности у БиХ врло добро и да је он "врло задовољан".

Директор Агенције за истраге и заштиту (SIPA) БиХ Мирко Лујић истакао је да се не слаже са Ахметовићевом оцјеном и да је у БиХ у порасту организовани и финансијски криминал, тероризам и трговина дрогом. Реагујући на Лујићеве оцјене Ахметовић је казао да се "Мирко пробудио десет дана пред крај мандата".

- Он има оперативну надлежност над тероризмом и организованим криминалом. Ако је у порасту онда је он требало да поднесе оставку или на вријеме да каже шта му фали да на томе радимо, а не да десет дана прије истека мандата о томе говори - казао је Ахметовић.

Невенка Савић о Програму за БиХ у оквиру IPA

БиХ 91 милион евра доступан догодине

САРАЈЕВО - Средства у износу од 91 милион евра, која је Европска комисија у понедељак одобрила путем Програма за БиХ за 2011. годину у оквиру Инструмента за претприступну помоћ (IPA), биће оперативна од јула 2012. године.

Изјавила је то "Гласу Српске" директор Дирекције за европске интеграције БиХ Невенка Савић истичући да, у сврху постизања оперативности средстава из Програма IPA 2011, слиједи потписивање финансијског споразума између БиХ и Комисије.

- Споразум ће припремити Европска комисија, а затим ће га послати нама да би прошао нашу процедуру. Послије тога се припрема пројектни задатак, а потом Делегација ЕУ спроводи процедуру око расписивања тендера, припреме тендерске документације и избора најповољнијег понуђача у складу са правилима ЕУ. Тек тада ће средства бити оперативна - каже Савићева.

СРЕДСТВА намијењена за правосуђе, саобраћај...

Она је истакла да би, према оптимистичној процјени, то могло да се деси половином идуће године.

У Европској комисији су навели да се Програм IPA 2011. заснива на приоритетима које су одредили ЕУ, власти БиХ, локални учесници и други донатори.

Савићева каже да је ријеч о листи приоритетних области у које спадају правосуђе и унутрашњи послови, реформа јавне управе, развој приватног предузетништва, саобраћај, социјални развој и активности у вези са преузимањем правне тековине ЕУ. Г. М.

Свједочење једног од 108 бивших логораша "Силоса" из Аустралије

Милановића тукли по "специјалној наруџби"

У јануару 1993. године више од 100 затвореника "Силоса" пребачено је у бившу касарну "Крупа" у намјери да нас сакрију од Међународног Црвеног крста. Ми смо се понадали размјени, а одвојени смо за одстрел, прича један од свједока

ПИШЕ: ГОРАН МАУНАГА
g.maunaga@glassrpske.com

"Силос"
ФОТО: ГЛАС СРПСКЕ

СИДНЕЈ, БАЊАЛУКА - Логораша Војну Милановића у концентрационом логору "Силос" у Тарчину 5. јануара 1993. године тукла су шесторица по "специјалној наруџби". Без милости су га ударали ногама, кундацима, палицама, ланцима, унаказили су га, лице му се деформисало, помодрило, није могао да говори, добио је самртничку боју, а ујутро нико није вјеровао да ће преживјети.

Наведено је то у свједочењу једног од 108 бивших затвореника логора "Силос" у Тарчину који данас живе у Аустралији и који ће ускоро тужити БиХ за накнаду штете.

У допису аустралијског огранка Савеза логораша Републике Српске (СЛРС) упућеном "Гласу Српске" стоји да ће то бити једно од свједочења на предстојећем суђењу.

- Тог јануара 1993. године више од 100 затвореника "Силоса" пребацили су у бившу касарну "Крупа" у намјери да нас сакрију од Међународног Црвеног крста. Ми смо се понадали размјени, а одвојени смо за одстрел. Тешки радови, код још већих крвника, чекали су нас на Игману и у Храсници. А 5. јануара из ћелија су прозвали Лаку Савића и Војну Милановића. Ми логораши препознавали смо двије врсте батинања, "службено" и "специјално". Војно и Лако тада су имали "специјалну наруџбу". Војно је касније сазнао да је она стигла од комшије Сафета Кече - каже свједок.

"СПЕЦИЈАЛНА наруџба" стигла од комшије Сафета Кече

"Службено" је, сјећа се он, трајало кратко, неколико ударача ногама и кундаком пушке. Каже да тада треба пасти што прије да би крвник ликовао и да остали виде како он добро удара. Тада слиједи још неколико ударача ногом у војничкој чизми.

- Војну Милановића тукла су шесторица. Ударали су без милости, а згрчено тијело под налетом ударача се испружало, мијењало облик и страну. Бивше комшије муслимани окретали су га као да је на ражњу. Из несвјестице га је враћала студена ноћ на снијегу и минус 20 степени Целзијуса. Мучитељи, уморни од ударања, оставили би га да умре на хладноћи, а они би се вратили у стражару да огријају своје крваве руке. Послије сат би га унијели и бацили у ћелију број три - каже члан аустралијског огранка Савеза логораша.

Сјећа се да су Милановића тукли од самог почетка, а 4. јуна 1992. године бивши комунистички лидери са новопеченим припадницима СДА приредили су невиђено батињање логораша.

Група Санџаклија и домаћих бошњачких екстремиста добила је директна упутства од начелника СУП-а Хаћићи Енвера Дуповца и командира станице милиције у Хаћићима Сабрије Хебиба како и кога посебно да обраде.

Наводи да је Милановић три мјесеца био непомичан, а да је ипак дочекао размјену и уз хуманитарну визу дошао у Аустралију.

Аустралијски огранак Савеза логораша најавио је да ће у Врховном суду Аустралије покренути тужбу против БиХ за надокнаду материјалне и нематеријалне штете нанесене затвореницима логора "Силос" од 1992. до 1996. године.

Суд БиХ недавно је донио рјешење у "предмету Мустафа Ћелиловић и други" којим се одређује једномјесечни притвор за осам ухапшених лица осумњичених да су починили ратне злочине у логорима у Тарчину и Пазарићу. Притвор према том рјешењу може трајати до 22. децембра.

У логору "Силос" у Тарчину мучено је више од 600 Срба, од којих је 24 убијено. Убијани су жене, дјеца, старци. Логор "Силос" формиран је почетком рата, а затворен 27. јануара 1996. године, два мјесеца послије потписивања Дејтонског споразума.

Војно Милановић

СПЕЦИЈАЛНА НАРУЏБА

"Специјална наруџба" је, сјећају се логораши "Силоса", припремљена представа у три чина, од којих је први идеолошко-политичка припрема и образовање, гдје прво спомињу "прљаву православну религију" и великосрпске идеје, што се завршава гадостима о четничким мајкама.

- Други чин је кад почињу да туку. Обучени за ударање, туку кундаком наоружања по стомачној дупљи. Придружују се и остали, а други чин траје дуго - кажу логораши. Испребијано тијело, наводе, у трећем чину спасава онај ко је и донио специјалну наруџбу, објашњавајући како то раде неке њихове нерегуларне банде.

Судско вијеће Суда БиХ

Српко Пустивук ослобођен оптужби

САРАЈЕВО - Суд БиХ ослободио је јуче Српка Пустивука оптужби за ратни злочин почињен на подручју Илијаша 1992. године, јавиле су агенције.

Судско вијеће је утврдило да Тужилаштво БиХ није ван разумне сумње доказало да је Пустивук, као припадник Станице јавне безбједности Илијаш, учествовао у убиству два цивила у селу Горња Биоча у мају 1992. године, као и у незаконитом затварању цивила у школи.

- Постоје битне разлике између изјава очевидаца датих пред судом и током истраге и те разлике изазивају сумњу. Одбрана је доказала да је Пустивук поступао као добар комшија и да је покушао помоћи комшијама, које је напала страна формација - образложила је предсједавајући судског вијећа Енида Хациомеровић.

Одлуком вијећа Пустивук је пуштен из притвора у којем се налазио од јула 2010. године. На првостепену пресуду могуће је уложити жалбу.

Послије хапшења у САД

Един Џеко изручен властима БиХ

Един Џеко
ФОТО: АГЕНЦИЈЕ

САРАЈЕВО - Един Џеко, бивши припадник Специјалног одреда за посебне намјене при Штабу Врховне команде Армије РБиХ Зулфикар, који је осумњичен за ратни злочин у селу Трусина код Коњица у априлу 1993. године, изручен је јуче из САД властима БиХ, пренијеле су агенције.

Џеко је са Међународног аеродрома у Сарајеву прослијеђен у притвор и биће предат поступајућем тужиоцу Посебног одјељења за ратне злочине Тужилаштва БиХ.

Он је осумњичен да је учествовао у нападу на цивилно становништво хрватске националности у селу Трусина, када је убијено 18 цивила и четири војника ХВО-а који су се претходно предали, а рањено је више особа, међу којима и двоје дјеце.

Ухапшен је у априлу у Сијетлу, а налог за изручење потписала је прије неколико дана амерички државни секретар Хилари Клинтон.

Невладине организације из Сребренице

Неприхватљиве измјене Изборног закона

СРЕБРЕНИЦА - Невладине организације из Сребренице противе се било каквој измјени Изборног закона БиХ и евентуалном посебном третману ове општине када су у питању идући локални избори.

У отвореном писму, које је упућено институцијама Републике Српске и БиХ, те међународним институцијама и организацијама, а које је потписало девет представника локалних невладиних организација, наводи се да је нелогично да 25 одсто Бошњака који живе на подручју општине Сребреница већ 12 година имају апсолутну власт.

Секретар сребреничке Борачке организације Милош Миловановић изјавио је "Гласу Српске" да ова и остале невладине организације истичу да је "неприхватљиво" било какво наметање измјена важећег Изборног закона и да ова популација неће дозволити да власт Сребренице третира Србе као грађане другог реда.

К. Ћ.

Заједничка изјава комисије ПС БиХ и Делегације Европског парламента

Поздрављен структурални дијалог

БРИСЕЛ - Заједничка комисија за европске интеграције Парламентарне скупштине БиХ и Делегација Европског парламента за односе са Албанијом, БиХ, Србијом и Црном Гором усагласили су јуче на интерпарламентарном састанку заједничку изјаву у којој су поздравили успостављање структуралног дијалога о правосуђу БиХ и изразили наду да ће политичари наставити ангажовање у том процесу.

Посланик Европског парламента Јелко Кацин најавио је специјалну изјаву, јавиле су агенције.

ИЗРАЖЕНО жаљење због смањења кредитног рејтинга

У заједничкој изјави наглашена је потреба формирања Савјета министара и испуњавање друга два услова неопходна за подношење апликације за кандидатуру за чланство у ЕУ, а то је спровођење пресуде у "случају Сејдић и Финци" и усвајање закона о систему државне помоћи.

У амандману који је предложила посланик Европског парламента Дорис Пак наводи се да је Одбор веома забринут јер за више од 14 мјесеци није формиран Савјет министара.

У изјави се позива и на одржавање специјалних сесија влада два ентитета како би се ојачала координација и способност да се спроведу реформе ЕУ, као и на рјешавање низа практичких питања. У амандману девет који се односи на економију, изражава се жаљење да је садашња политичка клима допринијела смањењу кредитног бонитета БиХ, што ће отежати способност земље да привуче стране инвестиције.

Спец...

Француска полиција трага за лоповом који је наоружан највјероватније пластичним пиштољем крао кроасане и друга пецива из париских пекара, пренио је Танјуг.

Човјек од четрдесетак година од 9. децембра упао је у најмање пет пекара у западним предграђима Париза, навела је полиција.

Сваки пут би наручио пецива, а потом би извукао лажни пиштољ, уперио га у продавца и отишао с наруџбом не плативши рачун.

У инцидентима нико није повријеђен, а вриједност украдене робе износила је између осам и 20 евра.

Друштво

Потребна институција за спровођење Закона о вјерским правима

САРАЈЕВО - Надбискуп врхбосански кардинал Винко Пуљић информисао је предсједавајућег Представничког дома парламента БиХ Дениса Бећировића о положају Католичке цркве, истакавши да би било добро да се успостави институција која би спроводила Закон о вјерским правима и слободама, пренијеле су агенције. Кардинал Пуљић је рекао да би се тој институцији обраћали представници вјерских институција за евентуално рјешавање одређених проблема.

Фонд "Др Милан Јелић"

На конкурс стигло 309 пријава студената

БАЊАЛУКА - На конкурс Министарства науке и технологије РС за додјелу 110 стипендија из Фонда "Др Милан Јелић" редовним студентима првог циклуса студија на универзитетима у РС и иностранству за школску 2011/2012. годину стигло је 309 пријава, пренијеле су агенције.

У Министарству науке и технологије је речено да ће прелиминарна ранг-листа одобрених стипендија бити објављена данас на интернет страници Фонда www.fondmilanjelic.org. Студентима на универзитетима у РС, односно БиХ биће додијељено 75 стипендија, а 35 стипендија биће додијељено студентима који студирају у иностранству.

Јевреји почели прославу Хануке

Празник прославити у миру и благостању

БИЈЕЉИНА - Јевреји од јуче до 27. децембра славе празник Ханука или Хаг хаурим, празник слободе и свјетлости.

Ханука се слави као знак сјећања на трогодишњи ослободилачки рат и ослобођење Јерусалима 165. године прије нове ере, када је "поново упаљено кандило, а идоли избачени из храма".

Предсједник Српске Милорад Додик упутио је честитку поводом јеврејског празника Ханука свим Јеврејима и јеврејским општинама у Српској и БиХ, са жељом да велики празник слободе и свјетлости прославе у миру и благостању, саопштено је из Кабинета предсједника.

- Нека свјетлост празничних свијећа обасја ваше домове и унесе у ваша срца и душе пуно радости, среће и осјећања заједништва, које ћете подијелити са члановима своје породице, пријатељима и свим људима добре воље - наведено је у Додиковој честитки.

Производња дувана у Републици Српској

Завршен откуп

ФОТО: АРХИВА

ШАМАЦ, ЉУБИЊЕ - Земљорадничка задруга "Обудовац" из Обудовца ове године је откупила од својих коопераната 190 тона дувана типа "вирџинија" и 214 тона дувана типа "берли".

Просјечна откупна цијена по килограму за "вирџинију" је 3,10 марака, док ће за "берли" бити плаћано 2,80 марака.

Исплата за преузети дуван биће завршене до краја јануара.

Руководилац производње дувана у задрузи Петар Јуришић рекао је да је принос и квалитет дувана "вирџинија" за 25 одсто лошији него прошле године, док су приноси и квалитет дувана типа "берли" за 25 одсто бољи од очекиваних.

Јуришић је рекао да још нису одређене премије за дуван, али да очекују да ће бити веће, што би довело до повећања производње ове културе идуће године.

Узгајивачи дувана из Љубиња протеклих дана су на традиционалну јесењу вагу "Аграра" довезли укупно 15 тона листа сорти "бубаловац", "ВХ 32" и "велики херцеговац".

А.В.М. - Р. Ми.

Пољопривредници у Републици Српској све теже измирују обавезе

ФОТО: АРХИВА

Ратари ће дуговања измирити када буду имали новца

Дуг ратара достигао 40 милиона марака

Пољопривредници тренутно немају новца јер нам у претходне три године временски услови нису ишли наруку и већина површина под пољопривредним културама је страдала, рекао Усорац

ПИШЕ: МАРИЈАНА МИЉИЋ
marijanam@glassrpske.com

БАЊАЛУКА - Дуг пољопривредника у Српској према Министарству пољопривреде, шумарства и водопривреде РС достигао је скоро 40 милиона марака.

Портпарол Министарства саобраћаја и веза РС Бојан Кецман рекао је да по разним основама ратари Министарству дугују више од 30.000.000 марака, те додао да ће ускоро на ове обавезе ратара бити додата и дуговања за репроматеријал за прољећну сјетву у овој години.

- Више од 100 физичких лица потписало је уговор о репрограму дуга и репрограму репрограма дуга на основу којег би до краја ове године требало да врате 500.000 КМ. Правна лица на основу потписивања овог уговора имају рок да за четири године врате дуг, а шест правних лица требало би да врати око 660.000 КМ - казао је Кецман.

Он је нагласио да према Дирекцији за робне резерве, за минерално ђубриво и дизел гориво из 2009. године, као и сјеменску пшеницу из исте године, дуг има 4.305 пољопривредника.

САМО 52 ОДСТО ратара измирило обавезе за преузето ђубриво

Директор Дирекције за робне резерве РС Радован Самарџија рекао је да пољопривредници за вјештачко ђубриво у овој години дугују око шест милиона марака, док обавезе за евро дизел износе око три милиона марака.

- Пољопривредницима је за сјетву подијељено 24.000 тона ђубрива у вриједности од око 19 милиона марака - рекао је Самарџија и додао да је само 52 одсто пољопривредника измирило обавезе за преузето минерално ђубриво, а рок за измирење обавеза истекао је 12. децембра.

Самарџија је нагласио да је Влада РС на посљедњој сједници одобрила Дирекцији за робне резерве осам милиона марака да уплати добављачу из Србије за доставу минералног ђубрива за прољећну сјетву у овој години.

Предсједник Удружења пољопривредних произвођача и сточара РС Владимир Усорац рекао је да су пољопривредници тражили да им се отпише овогодишњи дуг за репроматеријал, али да још увијек нису добили никакве повратне информације из Владе РС.

- Пољопривредници тренутно немају новца јер нам у претходне три године временски услови нису ишли наруку и већина површина под пољопривредним културама је страдала - рекао је Усорац и нагласио да пољопривредници не бјеже од својих обавеза, те да ће дуговања измирити онда када буду имали новца.

Пољопривредник из Лијевча Драшко Бањац каже да би пољопривредници измирили сваке године свој дуг да су могли да очувају засијане површине пољопривредним културама.

- Изгледа да ће нас лоша срећа пратити и даље јер нисмо имали успјешну ни јесењу сјетву у овој години због сувог времена, а већина усјева је већ уништена - рекао је Бањац.

ОПОМЕНЕ

Самарџија је додао да ће сви пољопривредници који не измире обавезе идућих дана изгубити право на подстицај у идућих неколико година.

- Правним лицима која нису измирила своје обавезе послате су опомене - рекао је Самарџија.

Дежурне екипе отклањају кварове на електромрежи

Поједина села и даље без струје

БАЊАЛУКА - Дежурне екипе јуче су широм Српске санирале кварове на електромрежи настале због сњежних падавина, али су поједина села и даље без струје.

У општини Кнежево рекли су да су дежурне екипе "Електродистрибуције" на терену, те да раде на отклањању кварова.

- Неколико села још нема струју и настојаћемо да у што краћем периоду отклонимо све настале кварове - рекли су у овој општини.

КОМУНАЛНЕ службе чисте путеве

Слична ситуација је и у Невесињу, гдје истичу да је снијег направио велике кварове на електромрежи, те да су поједина села и даље без струје.

На подручју Мркоњић Града комуналне службе посветиле су се чишћењу локалних путева у селима у брдско-планинском подручју, гдје је висина снијега 30 центиметара.

Шеф Зимске службе "Мркоњић путева" Милка Калаба рекла је да је саобраћај нормализован на свих 320 километара магистралних и регионалних путева које ово предузеће одржава.

Руководилац "Електродистрибуције" у Мркоњићу Крстан Томић рекао је да су дежурне екипе овог предузећа успјеле да отклоне све кварове на електромрежи, тако да струју имају сви потрошачи.

М. Ми. - С. Д.

Гарантни фонд издао гаранције за кредите у износу од четири милиона КМ

СРБАЦ - Гарантни фонд РС је за годину примио 15 захтјева и издао четири гаранције за дизање кредита у износу од четири милиона марака, рекао је извршни директор Сектора за економске односе у овом фонду Ненад Кочић на јучерашњој презентацији у Српцу.

- Ми смо практично затворено акционарско друштво којем је Влада РС додијелила 30 милиона марака како бисмо могли бити гарант перспективним субјектима у области привреде и пољопривреде. Новац смо депоновали у пет банака и утврдили правила коме се и како издају гаранције, а одредили смо и пет кредитних линија - рекао је Кочић.

Д. Ј.

Због економске кризе мали број послодаваца у Српској наградиће раднике

Ријетке срећнике обрадоваће 13. плата

Предузећа углавном отпуштају раднике јер немају новац да исплате плате, због чега ће ове године бити мали број оних срећника који ће добити 13. плату, рекао Пеулић

ПИШЕ: МАРИЈАНА МИЉИЋ
marijanam@glassrpske.com

БАЊАЛУКА - У Српској, према прогнозама синдиката, мање од десет одсто радника од укупног броја запослених послодавац ће обрадовати 13. платом или бонусом пред предстојеће празнике.

Запослени би 13. плату требало да добију као награду за изузетно залагање на послу током цијеле године, али, због економске кризе, ријетки су они који ће бити награђени. У Српској има око 237.000 запослених, а трећина њих нередовно или са великим закашњењем прима плату.

Предсједник Синдиката трговине, угоститељства, туризма и услужних дјелатности Горан Савановић рекао је да мали број јавних предузећа и приватника исплаћује 13. плату.

- Сигурни смо само да "Бања Врућица" из Теслића исплаћује запосленима 13. плату, под називом "божићница" - рекао је Савановић и додао да радници у фирмама које имају два до три запослена могу очекивати додатни новац.

Савановић је нагласио да се ове године може очекивати да и "Меркатор" и "Делта Макси" исплате 13. плату, чиме би се број срећника који су новчано награђени за свој рад попео на око 1.800 из области угоститељства и трговине. У "Меркатору" јуче нису могли да потврде да ли ће добити 13. плату јер им директор није у Бањалуци, а ни из "Делта Максија" нисмо добили одговор да ли ће запослени добити додатни новац.

Поједине банке исплаћују бонус од десет до 30 одсто

ФОТО: АРХИВА

ТРЕЋИНА
радника нередовно прима плату

Предсједник Синдиката металске индустрије и рударства РС Тане Пеулић рекао је да ниједно предузеће из ове области у Српској не исплаћује 13. плату.

- Предузећа углавном отпуштају раднике јер немају новац да исплате плате, због чега ће ове године бити мали број оних срећника који ће добити 13. плату - рекао је Пеулић.

У банкама у Српској рекли су да посљедњих година запослени не примају 13. плату, док поједине банке на посљедњу плату дају бонус од десет до 30 одсто.

У Бироу за односе са јавношћу Владе РС рекли су да запослени у Влади неће добити 13. плату.

У компанији "m:tel" кажу да не исплаћују новчану накнаду у форми 13. плате, али се, у складу са интерним актима компаније, константно исплаћују различити бонуси и накнаде за запослене.

Извршни директор Удружења економиста РС "SWOT" Саша Грабовац рекао је да се у данашње вријеме ријетко гдје може чути да је неко примио 13. плату.

- У Републици Српској о овој врсти награде због тешке економске ситуације се не може говорити - рекао је Грабовац. Он је нагласио да иностране фирме више исплаћују 13. плату, у односу на домаће предузетнике.

Регион

У Србији се додатним исплатама уочи празника може надати свега 25.000 запослених, а часте само успјешне, стране компаније и банке. У прошлој години 13. плату у Србији је добило 26.500 запослених. У Хрватској ће такође мали број радника примити 13. плату и то углавном запослени у компанијама чији су власници странци.

ИСТРАЖИВАЊА

Према истраживању портала "posao.ba", у прошлој години у БиХ је 13. плату примило 12 одсто од испитаних 15.700 радника, колико их је учествовало у истраживању. Бонусе током прошле године примило је 14 одсто испитаника. Најбоље пролазе, према резултатима овог истраживања, запослени у невладином сектору, а за њима слиједе запослени у страним компанијама, јавним предузећима и институцијама.

У Српској запримљено више од 330 захтјева за нострификацију диплома

Највише захтјева из САД и Британије

БАЊАЛУКА - Иако не постоје прецизни подаци о томе колико је младих из РС у посљедњих неколико година стекло диплому на неком од факултета у иностранству, ипак многи од њих успију да заврше своје школовање и у САД, Великој Британији, Чешкој или пак Аустралији, што показују и подаци да је ове године највише захтјева за признавање страних диплома било из тих земаља.

- Највише захтјева углавном стиже из Србије, и то за рад у ФБиХ, Брчко дистрикту и институцијама БиХ које инсистирају на признавању ових диплома, док је за Српску признавање тих диплома аутоматско. Међутим, велики број захтјева стигао је из САД, Велике Британије, Аустрије, Канаде, Аустралије, Чешке, Хрватске, те Македоније - рекла је секретар Комисије за информисање и признавање страних диплома у оквиру Министарства просвјете и културе РС Јелена Старчевић.

ТРОШКОВИ
признавања дипломе износе 300 КМ

Према њеним ријечима, у току ове године Комисија је запримила укупно 336 захтјева за признавање диплома, од којих је готово 90 одсто признато.

- Трошкови за признавање диплома износе 300 марака - казала је Старчевићева.

Млади у Српској тврде да је највећа мањкавост, када је у питању признавање диплома, то што овај процес дуго траје, па их то омета у тражењу посла.

- Прије шест мјесеци предала сам захтјев за признавање дипломе, и још нисам добила папире. Завршила сам студије у САД прије двије године и одлучила да се вратим у Српску, како бих се запослила, али нисам очекивала да ће тај процес толико трајати - рекла је Бањалучанка Ивана Шобић.

Међутим, у Министарству просвјете и културе РС истичу да за то треба највише два мјесеца, ако се достави сва потребна документација.

Д. К.

Вијест

Јасмин Комић
Одлична сарадња РС и Србије

БЕОГРАД - Министар науке и технологије РС Јасмин Комић изјавио је да његово чланство у стручном жирију у финалу Такмичења за најбољу технолошку иновацију Србије у категорији "реализоване иновације" показује добре и пријатељске односе, као и одличну сарадњу Српске и Србије у области науке, пренијеле су агенције.

Инспекторат РС
Извршено 2.457 контрола

БАЊАЛУКА - Инспекције Инспектората РС извршиле су у новембру 2.457 контрола, од чега су у 672 случаја утврђене неправилности, а субјектима контроле изречено је 537 управних мјера, издато је 329 прекршајних налога у вриједности од 310.345 КМ и поднесена је 21 прекршајна пријава, пренијеле су агенције.

Компанија "m:tel"
Награђени аутори апликација

БАЊАЛУКА - Конкурс компаније "m:tel" "Постани шампион Андроид лиге" је завршен, а најуспјешнији аутори мобилних апликација захваљујући свом труду и идејама, освојили су вриједне новчане награде, саопштено је из "m:tela". На конкурсу, који је почео у јуну, 24 апликације су испуниле услове, а "m:tel" је наградио девет Андроид апликација укупним фондом од 30.000 марака.

Д. К.

Послодавци
Превелика оптерећења привреде

САРАЈЕВО - Тако велика давања послодаваца на уштрб развоја и новог запошљавања као у БиХ не постоје нигдје у свијету те их је немогуће издржати, показала је "Анализа оптерећења привреде у БиХ", коју је урадило Удружење послодаваца у ФБиХ у сарадњи с Асоцијацијом послодаваца БиХ и подршку Међународне организације рада, пренијеле су агенције.

Панорама

Све мање посла за задругаре

БИЈЕЉИНА - Омладинска задруга "Млади радник" у Бијељини ове године успјела је да запосли тек једну трећину од укупно 600 својих чланова, рекао је директор Слободан Трифковић, јавиле су агенције.

Трифковић каже да је ова задруга на "издисају", да је криза учинила своје и да је посао умањен у односу на раније године, на шта је утицала и промјена власничке структуре у појединим фирмама гдје су били ангажовани задругари.

Бољи услови за ученике у Бијељини

Јапанци донирали школи 90.000 марака

Свечаност у ОШ "Вук Караџић" ФОТО: АГЕНЦИЈЕ

БИЈЕЉИНА - Влада Јапана донирала је јуче Основној школи "Вук Караџић" у Бијељини око 90.000 марака за замјену дотрајале столарије, уградњу громобранске инсталације, као и за набавку новог учионичког намјештаја.

Новац је обезбијеђен из гранта владе Јапана намијењеног за унапређење основног образовања у БиХ, јавиле су агенције.

- Јапан је земља која се послије Другог свјетског рата веома брзо опоравила и сматрам да је разлог био доста добро образовање. Јапан је увјерен да је улагање у људске ресурсе веома важно и зато и пружамо помоћ сектору примарног, основног образовања - рекао је јапански амбасадор у БиХ Хидео Јамазаки.

Полицијска станица Зворник

Петарде нису играчке

ЗВОРНИК - Припадници Полицијске станице Зворник су у оквиру акције МУП-а Републике Српске под називом "Петарда" са наставним кадром Основне школе "Свети Сава" одржали крађу обуку за ученике.

Истовремено им је подијељен пропагандни материјал под називом "Петарде нису играчке" и "Не дозволимо да се смијех претвори у крик".

- На овај начин дјеци желимо да скренемо пажњу на опасности које са собом носи употреба пиротехничких средстава, а чије коришћење може да има трајне нежељене посљедице - рекао је командир Полицијске станице Зворник Владан Василић.

С. С.

Представници UNDP-а у Вишеграду

Водоводу опрема за откривање кварова

Уручивање опреме вриједне 50.000 марака ФОТО: Р. ТАСИЋ

ВИШЕГРАД - Представници Развојног програма Уједињених нација UNDP предали су јуче Предузећу за водовод и канализацију "15. април" у Вишеграду опрему за откривање кварова на водоводним инсталацијама вриједну 50.000 марака.

- Ми смо једно од ријетких предузећа у Српској које ће имати ову савремену и веома важну апаратуру - рекла је директор вишеградског "Водовода" Рада Јелисавчић.

Начелник општине Вишеград Томислав Поповић је потврдио да је у оквиру овог пројекта досад урађен манстер план водоснабдијевања града за идући период.

- Поред тога, саниране су водоводне цијеви у насељу Бикавац у коме има око 500 потрошача и које је годинама, посебно љети, било без воде - рекао је Поповић.

Он је подсјетио да ће идуће године у потпуности бити ријешено питање снабдијевања водом насеља на Бикавцу. Р. Т.

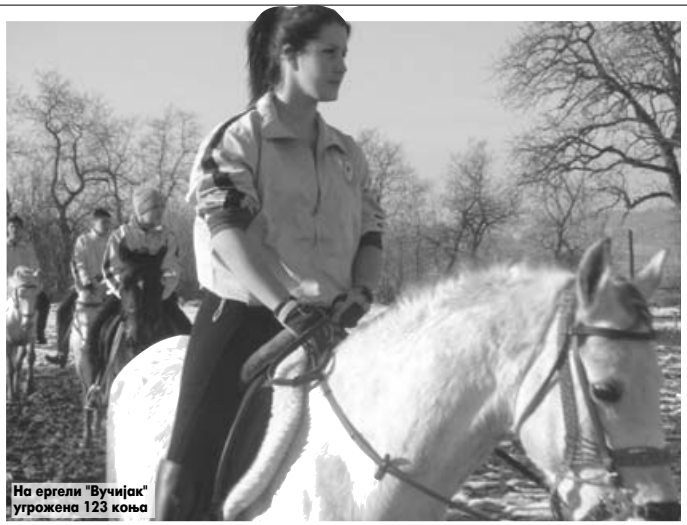

На ергели "Вучијак" угрожена 123 коња

ФОТО: Б. РАДУЛОВИЋ

Спор

Због спора око 74 дунума земљишта на Лужанима, на које право полажу "Вучијак" и још једно предузеће, још је на снази дјеловање стечајног управника Петра Драгојевића, али радници истичу да се овај руководилац већ мјесецима не појављује у предузећу, "нити било шта предузима око набавке хране за липицанере".

Катастрофално стање у ергели "Вучијак" код Прњавора

Закон кочи помоћ липицанерима

Наше министарство предузима мјере како би Влада РС убрзала рјешавање спора око имовинско-правних односа, односно преузела руковођење овом установом, рекао Ербез

ПИШЕ: БРАНЕ РАДУЛОВИЋ
krozrs@glassrpske.com

ПРЊАВОР - Влада Републике Српске је спремна да значајно инвестира у ергелу "Вучијак" у Прњавору и да прими раднике у стални радни однос, али када буду ријешена имовинско-правна питања.

Ово је истакао савјетник министра пољопривреде, шумарства и водопривреде Миљан Ербез приликом јучерашње посјете ергели, гдје је ситуација катастрофална. Залихе хране за 123 грла су на измаку, а посебно је угрожено 27 кобила, које ће у идућем мјесецу добити подмладак.

- Наше министарство предузима мјере како би Влада РС послије куповине ергеле, у фебруару прошле године, убрзала рјешавање спора око имовинско-правних односа, односно преузела руковођење овом установом - рекао је Ербез и додао да је у припреми нови закон о сточарству који би требало да прецизније регулише функционисање ергела у Српској.

Са драматичном ситуацијом у ергели "Вучијак" јуче се упознао и предсједник Комисије за заштиту липицанера Свјетске федерације липицанера (LIF) Томас Дромел.

ЗАЛИХЕ хране на измаку

- Приоритетан задатак LIF-а је да пронађе адекватне партнере, како би се приступило конкретним облицима помоћи овим запуштеним грлима. Као интервентну помоћ издвојићемо 2.500 евра за набавку неопходне хране - рекао је Дромел.

Стање на ергели "снимио" је и Макс Доберсберг, представник чувене бечке ергеле липицанера, институције која је такође спремна да спријечи потпуну агонију на прњаворској ергели.

Члан коњичког клуба "Вучијак" из Прњавора Сњежана Давичевић-Кокановић каже да је акција прикупљања хране одјекнула и ван граница БиХ и да подршка стиже из многих држава.

- Коњи нису јели зоб посљедњих десет до 15 дана, а суждребне кобиле зоб нису добиле чак три дана, што је био повод да покренемо акцију за прикупљање хране - рекла је Давичевићева.

Успјешна живинарска производња породице Вукотић из Српца

Испоручили хиљаде тона меса

СРБАЦ - Домаћинство Славка и Радмиле Вукотић из Инађола код Српца у протекле три деценије утовило је 1,75 милиона пилића и тржишту испоручило 3,5 хиљада тона меса.

Они су били једно од 40 српачких домаћинстава које је 1981. године прихватило да у оквиру тадашњег БиХ пројекта "Зелени план" на свом имању подигне живинарске фарме.

- У почетку смо усељавали по 12.000 пилића у једном турнусу или око 70.000 годишње. Пилиће смо путем Земљорадничке задруге Српац испоручивали клаоници "Бачка Топола", а касније клаоници "Живинопродукт" Повелич код Српца, а посљедњих година компанији "Перутнина Птуј" - каже Славко.

ОД ОПШТИНЕ добили захвалницу

Додаје да се у почетку добро зарађивало, али како се цијене услужног рада нису повећавале, а трошкови расли, фармери су морали да траже разне излазе да не би правили губитке.

- Одлучио сам да капацитет фарме повећам на 20.000 у једном турнусу, набавио сам савремену опрему и климатизовао објекат, да не би дошло до помора пилића за вријеме екстремних врућина, као што је то било овог љета - каже Славко.

Колико су Вукотићи цијењени и поштовани, свједочи и признање које им је уручено поводом Дана општине Српац.

- Добили смо захвалницу за успјешну производњу товних пилића и заиста се радујем због пажње локалне управе. Осјећам велико задовољство и ову награду дијелим са још 200 фармера у општини Српац, која је водећа по живинарској производњи у Републици српској - додаје Славко Вукотић. Д. Ј.

Поплаве

За вријеме великих поплава њихова фарма нашла се под водом. Захваљујући великом труду комшија, који су притекли у помоћ, спасено је 15.000 пилића, а у води се угушило 2.000 и уз то страдала је велика количина сточне хране у папирним врећама.

Покидали пломбе са бројила за мјерење струје

ШИПОВО - Руководилац мркоњићке "Електродистрибуције" Крста Томић пријавио је полицији да су станари зграде у улици Војводе Радомира Путника у Шипову покидали пломбе са печатом са девет бројила за мјерење утрошка електричне енергије. Пломбе су скинуте највјероватније због тога што су станари из тих станова крали струју.

- Током јучерашње контроле једна од станарки са чијег је бројила скинута пломба са печатом физички је напала наше раднике. Били смо приморани да обавијестимо полицију, јер је скидање заштитне пломбе са струјомјера кривично дјело - рекао је Томић.

С. Д.

У Липцу код Добоја уручени кључеви пет кућа за породице са петоро дјеце

Под кровом 26 малишана

Све ове године били смо подстанари у Драгаловцима и Великој Буковици. Ово је сада наш дом и надамо се да ћемо у њему дочекати старост, кажу радосно Кењићи, чија ће дјеца коначно имати услове за учење

ПИШЕ: СЛОБОДАН ПУХАЛО
kroz@glassrpske.com

ФОТО: С. ДАКИЋ

Власници нових кућа

ДОБОЈ - Срећа Јове и Свјетлане Кењић, који су јуче у насељу Липац код Добоја заједно са још четири породице са петоро дјеце добили рјешење и кључеве нове куће из руку министарке породице, омладине и спорта Наде Тешановић, била је велика. Послије пуних шеснаест година подстанарског живота у тешким условима, коначно су добили свој кров над главом.

- Избјегли смо из Сарајева. Све ове године били смо подстанари у Драгаловцима и Великој Буковици. Ово је сада наш дом и надамо се да ћемо у њему дочекати старост - са олакшањем причају Свјетлана и Јово.

Кењићи су посебно радосни због дјеце, која ће се коначно скрасити у свом дому, у којем ће имати услове за учење.

- Имамо петоро дјеце. Син је ове године завршио средњу школу, коју похађају двије дјевојчице, а једна иде у основну школу. Најмлађа кћерка има пет година и догодине ће и она сјести у школску клупу - истакла је Свјетлана Кењић.

И брачни пар Илија и Јагода Петковић из Осретка код Добоја има петоро дјеце, од којих сви иду у школу.

У 29 ОПШТИНА изграђено укупно 97 кућа

- Ово је један од најрадоснијих дана у нашем животу. Кућа је велика, пространа и сви смо задовољни. Једино имамо проблема са превозом ствари из Осретка, па не знамо да ли ћемо тај проблем брзо ријешити, да бисмо Нову годину дочекали у новој кући - кажу Петковићи.

Сви захваљују представницима републичке и локалне власти, који су удруженим снагама изградили ових пет кућа.

- Ријеч је о пројекту вриједном 8,6 милиона марака, чија је реализација отпочела 2008. године, а у оквиру њега је изграђено 97 кућа у 29 општина. Срећни смо јер је завршено пет кућа у добојској општини. Једна кућа кошта 90.000 марака, не рачунајући инфраструктуру и земљиште које је дала општина. За четири смо реализовали готово цијели пројекат, остало је још само да се заврше двије куће у Теслићу и једна у Бањалуци. Велики је то посао, а о његовом значају говори податак да је само овдје данас смјештено двадесет и шесторо дјеце, што је једнако једном разреду у школи - рекла је Тешановићева.

Она је истакла да овај пројекат, нажалост, неће бити настављен, али је изразила наду да ће бити прилике за остварење неког сличног.

- Општина Добој у сљедећој години неће имати финансијску подршку ресорног министарства, али ће настојати да заврши четири куће у насељу Станови за вишечлане породице. Подигнути су темељи, а на прољеће се планира почетак грађевинских радова - рекао је замјеник начелника општине Добој Владо Ђурђевић.

Уручење кључева

ДЈЕЧИЈИ ДОДАТАК

У нашој општини има укупно 140 породица са троје и више дјеце, а њих 20 нема ријешено стамбено питање. Исто толико породица посједује недовршен стамбени простор, којем недостају кров, санитарни чвор или нешто друго. Већина ових породица тешко саставља крај с крајем и углавном живи од дјечијег додатка - каже предсједник Удружења породица са четворо и више дјеце "Будућност" у Добоју Санела Мањић.

Угљевички одборници траже објашњење зашто је општина у минусу

За девет мјесеци потрошен буџет

УГЉЕВИК - За девет мјесеци ове године потрошен је готово цијели општински буџет, а у исто вријеме плате приправника нису исплаћене, са стипендијама се касни, а драстично су повећани путни трошкови општинских службеника.

Ово је на протеклој сједници Скупштине општине Угљевик истакао одборник Драган Ђокић, оптужујући општинску власт предвођену СДС-ом да послијних пет година крије пренесене обавезе и да се не плаћају услуге добављачима.

- Да ли иједан одборник зна колике су пренесене обавезе у сљедећу годину. Захтијевамо да се одборници упознају како су настала дуговања и да се локалном парламенту доставе анекси свих уговора са добављачима - рекао је Ђокић.

Сједница угљевичког парламента протекла је у расправи о нереално планираном буџету за 2012. годину, али и о трошењу новца којег, како су одборници истакли, нема. Код приходовне стране поједини одборници су примијетили да су планирана средства од ренте за грађевинско земљиште остварена са свега један одсто и да порески приходи не могу да покрију општинске плате.

ДУГОВАЊА за стипендије и плате приправника

Угљевичка скупштина усвојила је већином гласова буџет општине за идућу годину у износу од 12,53 милиона марака, што је приближно ребалансираном буџету за ову годину. Код прилива средстава за 2012. планирано је остварење од 3.410.000 марака пореских прихода (или приближно трећина буџета). Као највећа појединачна ставка у пуњењу општинске касе и сљедеће године, као и претходних, планирана су средства од ренте, односно накнада које "Електропривреда РС" уплаћује по основу производње струје и накнада за експлоатацију необновљивих ресурса) у износу од 5,5 милиона марака, што је 44 одсто цјелокупног буџета за идућу годину.

Р. Ј.

Сједница Скупштине општине ФОТО: Р. ЈЕЛИЋ

Дефицит

Угљевички парламент је већином гласова усвојио и извјештај о извршењу буџета за првих девет мјесеци ове године, према којем је општина исказала дефицит већи од три милиона марака.

Вијести

Сребреница

Данас Дан општине

СРЕБРЕНИЦА - Свечана сједница Скупштине општине Сребреница, којом ће бити обиљежен 21. децембар - Дан ове општине, биће одржана данас у 12 часова. Прије рата Дан општине Сребреница био је 11. март. Послије рата као Дан општине и крсна слава обиљежаван је 14. октобар - Покров пресвете Богородице који слави и овдашња црква. Послије успостављања двоетничке власти у овој општини 1999. године, Срби запослени у општинској администрацији и српски чланови општинског руководства наставили су обиљежавати општинску славу ломљењем славског хљеба у цркви.

К. Ћ.

ШГ "Височник"

У губитку 73.717 КМ

ХАН ПИЈЕСАК - Шумско газдинство "Височник" из Хан Пијеска у првом полугодишњу ове године пословало је са губитком од 73.717 КМ, јавиле су агенције. У овом периоду газдинство је остварило приходе од 4,59 милиона марака, док су расходи били 4,67 милиона КМ. Технички директор газдинства Раде Ребић рекао је јуче да је највећи приход остварен од продаје шумских дрвних сортимената, док је код расхода највише издвојено за трошкове материјала и услуга, сјечу, извоз и отпрему трупаца.

Бијељина

Тања Јовићевић на тргу

БИЈЕЉИНА - На градском тргу у Бијељини за новогодишњу ноћ наступаће Тања Јовићевић са бендом "Рич бич", јавиле су агенције. Осим Тање, бивше чланице групе "Октобар 1864", за новогодишњу ноћ наступиће и локални бенд "Штрајк", као и ди-џеј Зока. Према ријечима шефа Одсјека за односе с јавношћу општине Бијељина Славке Митровић, за дочек Православне нове године предвиђен је наступ Ане Бекуте, трубача и још неколико извођача о којима ће накнадно бити одлучено.

Брига о старима у Приједору

Центар за старе ради до августа

ФОТО: С. ТАСИЋ

Дневни центар у Приједору

ПРИЈЕДОР - Ако надлежни не прискоче у помоћ, рад дневног центра за старе у Приједору биће доведен у питање. У дневном центру за стара лица у приједорском старачком дому свакодневно борави 25 суграђана трећег доба, којима су обезбијеђени један оброк, здравствена заштита и друштвени садржаји. Међутим, представници центра преговарају са представницима ресорног министарства да би добили помоћ Владе РС, барем за краћи период, да би од италијанске провинције Тренто могли да траже додатна средства за још једну годину.

- Пројекат бриге о старим лицима са 18.000 евра финансира Удружење "Програм Приједор" из италијанског Трента, а спроводе овдашња Агенција локалне демократије (АЛД) Центар за социјални рад и Дом пензионера - рекао је координатор АЛД Драган Дошен.

Према његовим ријечима, дневни центар за стара лица радиће до краја августа 2012. године.

С. Та.

Котор Варош

Завршен пројекат обнове кућа

КОТОР ВАРОШ - Предајом преосталих шест обновљених кућа крајем прошле седмице завршен је пројекат обнове 46 повратничких кућа, за који су 660.000 евра обезбиједили Европска унија, локална заједница, њемачка невладина организација ASB.

За обнову наведеног броја повратничких кућа Европска унија је обезбиједила пола милиона евра, локална заједница 15.000 евра, а ASB 60.000 евра. Министарство за избјеглице и расељена лица РС издвојило је 50.000 евра, а Федерално министарство за избјеглице и расељена лица 35.000 евра.

Према ријечима координатора пројекта локалне заједнице Сенада Захировића, током године обновљено је такође 14 кућа повратника из ранијег заједничког програма "ЗП-9" и осам стамбених објеката из пројекта "ЗП-10".

Д. К.

КУД "Милош Мишо Дујић" Челинац

Годишњи концерт за крај сезоне

Детаљ са годишњег концерта ФОТО: Б. МАКСИМОВИЋ

ЧЕЛИНАЦ - Културно-умјетничко друштво "Милош Мишо Дујић" из Челинца цјеловечерњим концертом завршио је успјешно овогодишњу сезону.

- Наше друштво у више секција окупља стотињак чланова различитог узраста, а највише их је у фолклорној и музичкој секцији. Традиција "Дујића" дужа је од пола вијека и за ово вријеме потврђено је да је његово дјеловање за локалну заједницу од изузетног значаја. Током сваке године у већини челиначких мјесних заједница организујемо концерте, али гостујемо и у другим општинама Српске, Србије и у иностранству - истиче секретар друштва Звјездана Ђурић.

Концерт челиначких фолклориста уљепшали су и чланови КУД "Миленко Топаловић" из Бајине Баште, КУД "Крепшић" из Крепшића код Брчког и КУД "Уна" из Новог Града"...

Б. М.

Одговор Граничне полиције БиХ зачудио представнике општине Зворник

ФОТО: С. САВИЋ

Засметао им назив моста

Прилаз мосту краља Александра Првог Карађорђевића

Општина Зворник ће званично од Министарства безбједности БиХ затражити да на локацији испред моста буде постављен инфо-пано, који би туристима служио као путоказ за овај културно-историјски споменик, рекла Кнежевићева

ПИШЕ: СЛОБОДАНКА САВИЋ
krozrs@glassrpske.com

ЗВОРНИК - Разлог због којег је Гранична полиција БиХ оспорила постављање инфо-паноа са именом моста краља Александра Првог Карађорђевића може да буде само назив овог објекта, који као културно-историјски и туристички споменик треба да буде стављен под заштиту.

Ово је речено новинарима у Скупштини општине Зворник.

Управа за операције Граничне полиције БиХ није дозволила да се испред моста краља Александра Првог Карађорђевића, који преко Дрине повезује Зворник и Мали Зворник, постави туристички инфо-пано са називом моста.

Шеф Службе за јавне набавке, развој и међународну сарадњу општине Зворник Мила Кнежевић је нагласила да је, у оквиру пројекта постављања туристичке сигнализације на подручју града, требало да испред овог моста, који служи за прелаз пјешака, буде постављен инфо-пано са називом моста и основним туристичким карактеристикама.

- Упутили смо допис надлежној служби Граничне полиције БиХ, на чији смо одговор чекали 30 дана. Били смо изненађени када смо добили негативан одговор - рекла је Кнежевићева.

Она је подсјетила да у одговору Граничне полиције БиХ прецизно стоји да "у подручју граничног прелаза и у заштитном подручју није дозвољено постављање било каквих табли рекламног или пропагандног садржаја, осим саобраћајне сигнализације".

- Не би нас толико чудио одговор из Граничне полиције да управо у тој зони не постоје рекламни натписи радњи које се "наслањају" на овај мост - истакла је Кнежевићева.

МОСТ СЕ НАЛАЗИ и на сувениру града

Кнежевићева је рекла да ће општина Зворник званично од Министарства безбједности БиХ затражити да на локацији испред моста буде постављен инфо-пано, који би туристима служио као путоказ за овај културно-историјски споменик.

Према њеним ријечима, на инфо-паноу предвиђено је да буде исписан назив моста на српском и енглеском језику, са основним карактеристикама као што су година изградње, назив градитеља, историјски опис и други подаци.

Истичући да се мост краља Александра Првог Карађорђевића налази и на званичном сувениру града Зворника, она је додала да је логично да се испред моста постави и натпис као водич за туристе.

ПУТОКАЗ ЗА ТВРЂАВУ

Мила Кнежевић је рекла да су на другим локацијама већ постављени инфо-панои и путокази који туристе упућују на зворничку средњовјековну тврђаву Ђурђев град, као и остале туристичке дестинације у граду, за шта је општина, заједно са инфо-паноом назива моста, издвојила око 6.800 марака.

Комунална полиција Зворника уклања дивље депоније

Доносе смеће чак из Аустрије

ЗВОРНИК - Комунални полицајци су прошле године у отпаду пронашли налаз љекара специјалисте из Аустрије. Човјек чије је име било на њему није бацио стари налаз у Аустрији, него га је, послије толико пређених километара, бацио у Шепку и против њега је упућен прекршајни налог.

Ово је само један од примјера несавјесног одлагања смећа који је навео начелник зворничке Комуналне полиције Горан Писић.

Зворничка Комунална полиција пронашла је четири починиоца који су бацали отпад на дивљу депонију на подручју Брањева и Пилице и они су морали да почисте смеће.

- Упорним радом комуналних полицајаца на овом локалитету, гдје смо имали велику дивљу депонију, успјели смо, што је веома тежак посао, наћи несавјесне починиоце. Посао би нам био још лакши када би нам грађани пријављивали оне који несавјесно одлажу отпад - рекао је Писић.

ФОТО: С. САВИЋ

Дивља депонија у Шепку

Он је додао да су, с обзиром на то да је Одсјек Цивилне заштите на истом локалитету чистио локални пут, започели акцију уклањања читаве дивље депоније.

ПРОНАШЛИ четири несавјесна одлагача смећа

- Цивилна заштита је учествовала машинама, предузеће "Водовод и комуналије" је одвозило смеће, ми смо координисали посао и на крају поставили табле на којима пише да је забрањено бацање отпада - напомену је Писић.

Он је оцијенио да су дивље депоније велики проблем у општини Зворник и да се налазе углавном мимо насеља, тако да не може да се претпостави из ког насеља мјештани бацају смеће.

- Рјешавање овог проблема могуће је једино подизањем свијести грађана. Санкционисање не долази у обзир, јер је мали проценат пронађених починилаца, а с друге стране, лоша је и сарадња грађана на пријављивању починилаца - рекао је Писић.

С. С.

Шипово све више поприма обиљежје туристичког града

У туризам уложено десет милиона марака

Уз помоћ Европске комисије и Министарства туризма РС у Шипову и на важним путевима који воде према овом мјесту постављене инфо-табле са називима најатрактивнијих туристичких дестинација

ПИШЕ: СЛОБОДАН ДАКИЋ
krozrs@glassrpske.com

Флај фишинг центар ФОТО: С. ДАКИЋ

ШИПОВО - Туризам је наша највећа развојна шанса, а само у посљедњих неколико година у изградњу нових туристичких центара и смјештајних капацитета уложено је више од десет милиона марака.

Ово је изјавио начелник општине Шипово Душан Малиновић.

У граду на ријекама Пливи и Јању уз изградњу нових туристичких садржаја и обогаћивање туристичке понуде урађен је и акциони еколошки план, чију је израду финансирао Развојни програм Уједињених нација UNDP, а постављена је и нова туристичка сигнализација.

Начелник општине Шипово Душан Малиновић је рекао да је израда акционог еколошког плана од велике важности за очување животне средине, али и развој туризма.

- Акциони еколошки план ће помоћи да ми у Шипову спознамо важност очувања животне средине у сврху развоја туризма - рекао је Малиновић.

Уз помоћ Европске комисије и Министарства туризма РС у Шипову и на важним путним комуникацијама које воде према овом мјесту постављене су инфо-табле са називима најатрактивнијих туристичких дестинација.

Стручни сарадник у Туристичкој организацији Шипово Синиша Панцић је рекао да је ријеч о реализацији друге фазе пројекта постављања туристичке сигнализације, за чију је реализацију Министарство за трговину и туризам Републике Српске обезбиједило 15.000 марака.

- Реализација овог пројекта је веома значајна, јер туристичка сигнализација је важан сегмент једне туристичке дестинације. Она омогућује туристима једноставнији и бржи долазак до жељене дестинације - рекао је Панцић и додао да пројекат постављања туристичке сигнализације још није завршен због недостатка новца, па се због тога одвија у више фаза.

ЉЕПОТЕ ПЛИВЕ, Јања, Лубовице и Сокочнице

Познато је да је природа на подручју шиповачке општине била издашна и да су на овом дијелу локалне заједнице четири ријеке - Плива, Јањ, Лубовица и Сокочница. Ту су и чувене Јањске отоке, јединствена природна атракција у Српској.

С циљем развоја туризма, Скупштина општине Шипово је 2007. године основала Туристичку организацију, као предузеће које је главни носилац активности на пољу туризма. Њен основни задатак је представљање и унапређивање туристичке понуде. Организација је до сада успјешно реализовала три значајна пројекта, на првом мјесту израду промотивног материјала са туристичким брошурама, картама, лецима и разгледницама. Осим тога, уређено је корито Пливе, Јања и Лубовице.

Туристичка организација општине Шипово наставља унапређивање свих промотивних активности, учествује у свим културним манифестацијама... да би била унапријеђена понуда и афирмисан туризам као важна привредна грана.

Покренуто је и неколико манифестација које су постале традиционалне - Јањски сабор, Дани Шипова, "Светосавска изложба", изложба умјетничких радова и народних рукотворина.

Јањске отоке

Плива

- Недалеко од извора ријеке Пливе саграђен је модеран флај фишинг и туристички центар "Извор Пливе". Ту се налази и јединствен мушичарски ревир у Европи, гдје долазе гости углавном из западноевропских земаља.

Душан Малиновић

Деведесетдвогодишњи Бојан Петковић припрема другу књигу

Сјећање записано у приповијеткама

КОТОР ВАРОШ - Многе људе и догађаје из дјетињства деведесетдвогодишњи Которварошанин Бојан Петковић отргнуо је од заборава у својим приповијеткама.

Неколико десетина прича из которварошког краја наћи ће се у његовој другој књизи "Приче о догађајима и збивањима" коју ових дана припрема.

До сада је Бојан написао педесетак прича, од којих је највећи број са тематиком из Масловара код Котор Вароша, у које је дошао са родитељима као четворогодишњак. У ово питомо мјесто испод планине Борје отац Стеван је као лугар по потреби службе премјештен из родног Шипова. Бојану је у незаборавном сјећању остао боравак и дружење са масловарском дјецом рудара.

ФОТО: Д. КЕРЕЗОВИЋ

Времешном Бојану Петковићу не понестаје инспирације

БОЈАН ДО САДА написао педесетак приповиједака

- У центру мојих прича су сјећања и успомене на догађаје и људе са којима сам се сретао у Масловарама, а затим обављајући дуги низ година одговорне дужности у Котор Варошу и Бањалуци, гдје сам прије више од три деценије завршио радни вијек - прича Петковић.

Трагајући за сјећањима и успоменама понекада се, каже, пробуди да би нову причу пренио на папир.

- Захвалан сам родбини и пријатељима који ме подржавају. Имам снажан мотив, желим оставити траг у времену и простору. Очекујем новчану подршку, добрих људи како би књига у марту идуће године угледала свјетло дана - каже Бојан.

Д. К.

Вијести

Бијељина

Траже економисте и правнике

БИЈЕЉИНА - Највише интересовања на конкурсу за приправнике у Филијали Завода за запошљавање Републике Српске у Бијељини послодавци су показали за економистима и правницима, рекао је стручни сарадник за програме запошљавања Филијале у Бијељини Жељко Кустурић, јавиле су агенције.

Према његовим ријечима, на подручју које покрива Филијала општине Бијељина укупно је био 181 захтјев за 498 приправника високе стручне спреме и 43 приправника више стручне спреме, а скоро пола захтјева је било у општини Бијељина - 85 захтјева за 226 приправника.

- Највише се траже економисти и правници. За економисте смо имали 181 захтјев и 96 за правнике - рекао је Кустурић.

Вишеград

Подијељене стеоне јунице

ВИШЕГРАД - У Вишеграду су јуче десеторици пољопривредних произвођача уручени по стеона јуница, музилица и пojилица, јавиле су агенције.

- Уз остале подстицаје пољопривредницима као што су новчане стимулације и подјела садница воћа, општина је обезбиједила око 50.000 КМ за набавку крава и најнеопходније опреме за производњу млијека - рекла је општински пољопривредни инспектор Марица Јовановић. Појединачна вриједност пакета по пољопривредном произвођачу је 5.000 КМ. Сточар Момир Нинковић из села Горња Лијеска, који већ има 17 крава музара, каже да је ова подршка знак пажње општине да се стимулише производња.

Зворник

Порастао ниво Дрине

ЗВОРНИК - Посљедње падавине допринијеле су порасту нивоа воде у кориту Дрине, али недовољно да ријека достигне просјечан проток, јавиле су агенције.

Проток Дрине на Хидроелектрани "Мали Зворник" тренутно износи око 260 кубних метара воде у секунди, што је далеко испод просјечног протока за ово доба године. Децембарски просјечни проток Дрине требало би да износи око 600 кубних метара у секунди.

Бизнис

Нове тужбе "Самсунга" против "Епла"

БЕРЛИН - Јужнокорејска компанија "Самсунг" поднијела је четири нове тужбе против "Епла" у Њемачкој у оквиру судског спора у којем се налазе та два произвођача "таблет" уређаја у вези са наводним кршењем интелектуалног власништва, објавио је француски недјељник "Нувел обзерватер", пренијеле су агенције. "Самсунг" је проширио на четири додатна патента своје оптужбе у оквиру тужбе поднијете у априлу која се односи на технологију примијењену у мобилним уређајима треће генерације (3Г).

Амерички економисти

Распад еврозоне неминован

ВАШИНГТОН - Амерички економисти Андрес Ослунд и Џон Вилијамсон из Института за међународну привреду "Питер Петерсон", тврде да је распад еврозоне "неминован". Ослунд и Вилијамсон сматрају да ће послије очекиване пропасти монетарне уније 17 чланица Европске уније услиједити подјела заједничке активе, а бивше чланице "евроленда" ће морати да изборе са хиперинфлацијом и смирују валутне осцилације.

Експерти из САД савјетују чланицама еврозоне да, "када дође вријеме", напусте монетарну унију брзо и истовремено, чиме би се губици свели на минимум, преносе агенције.

Бугарска привредна комора

Сваки трећи послодавац планира отказе

СОФИЈА - У Бугарској сваки трећи послодавац планира отпуштање радника у идућој години, а само осам одсто да увећа број запослених, показало је истраживање Бугарске привредне коморе, пренијеле су агенције.

Према овом истраживању, 17 одсто послодаваца још није донијело одлуку о томе, а осталих 46 одсто не планира промјену броја радне снаге.

- Чињеница да се не отварају нова радна мјеста је доказ о недостатку инвестиција. Затварање радних позиција означава и неповољну бизнис средину у цјелини - упозорио је предсједник БПК-а Божидар Данев.

Према његовим ријечима, на тржишту рада влада парадокс - на једној страни постоји потреба за висококвалификованим радом, али нема довољно кадрова, а на другој страни држава наставља да троши новац за образовање стручњака, који нису потребни тржишту рада.

У проблемима и друга привреда свијета

Криза притиска и Кину

ПЕКИНГ - Усложњавање економске кризе условило је да се Кина више окрене себи. Према економским приоритетима за 2012. годину, влада ће подстаћи домаћу тражњу, како би своју економију учинила мање зависном од спољне трговине и инвестиција, преноси РТС.

Кинеска влада ће водити рационалну монетарну политику и обазриво уводити кредитне рестрикције, како би спријечила успоравање раста привреде.

- Глобална клима за трговину је тешка. Охрабрићемо увоз и подстаћи извоз, тако што ћемо се окренути економијама које биљеже брз раст. Банке ће одобравати повољније кредите, посебно малим и средњим извозним компанијама - каже портпарол кинеског министарства трговине Шен Данјанг.

Свијет берза

FTSE 100 INDEX MEMBERS

Назив компаније	Цијена	Промјена
LLOYDS BANKING	23.63	0.16
ROYAL BK SCOTLAN	19.35	-0.05
VODAFONE GROUP	173.55	-0.95
BARCLAYS PLC	168.85	2.9
HSBC HLDGS PLC	484.7	6.45

DOW JONES INDUS. AVG MEMBERS

Назив компаније	Цијена	Промјена
LLOYDS BANKING	23.63	0.16
ROYAL BK SCOTLAN	19.35	-0.05
VODAFONE GROUP	173.55	-0.95
BARCLAYS PLC	168.85	2.9
HSBC HLDGS PLC	484.7	6.45

Министри финансија еврозоне нису успјели да обезбиједе 200 милијарди евра за ММФ

Задуженима "само" 150 милијарди евра

Лидери ЕУ на самиту у Бриселу постигли договор за спас заједничке валуте, у складу са којим ће се у фонд ММФ-а "упумпати" 200 милијарди евра. Међутим, ова сума постала неизвјесна јер је Велика Британија одбила да прихвати промјене споразума ЕУ у циљу спаса евра

БРИСЕЛ - Министри финансија еврозоне нису успјели да обезбиједе 200 милијарди евра планираних додатних средстава за Међународни монетарни фонд, већ ће за помоћ јако задуженим земљама еврозоне бити обезбијеђено 150 милијарди евра.

Како је саопштио предсједавајући министара финансија Еврогрупе Жан-Клод Јункер, на телефонској министарској сједници постигнут је договор о упућивању додатних 150 милијарди евра ММФ-у кроз билатералне зајмове, пренијеле су агенције.

Министри финансија ЕУ у понедјељак су разговарали о налажењу средстава за јачање ММФ-а да би могао да обезбиједи бољу одбрану од кризе. Од 17 земаља еврозоне, Грчка, Ирска и Португалија, које су најјаче погођене кризом и које су добиле пакете новчане помоћи од више милијарди евра, неће давати додатна средства ММФ-у.

- Од преосталих десет земаља ЕУ које нису чланице еврозоне, само четири су се чврсто обавезале да ће допринијети том фонду ММФ-а за помоћ земљама еврозоне - Чешка, Шведска, Данска и Пољска - рекао је Јункер, не наводећи међутим колико ће која земља допринијети.

Пољска је раније рекла да ће дати око шест милијарди евра, а Данска је обећала 5,4 милијарди евра.

Њемачка ће сљедеће године у нови фонд еврозоне за спас презадужених чланица уплатити 8,6 милијарди евра, двоструко више него што се очекивало, објавио је њемачки дневни лист "Ди Велт".

ГРЧКА, Ирска и Португалија неће давати додатна средства

Земље ЕУ су позвале остатак свијета да учествује у јачању специјалног фонда ММФ-а како би он имао средства да помогне земљама еврозоне које су суочене с дужничком кризом.

- Европска унија била би захвална када би чланице Г20 као и друге финансијски чврсте земље чланице ММФ-а подржале напоре за очување свјетске финансијске стабилности и допринијеле повећању средстава ММФ-а - додао је Јункер.

Лидери ЕУ су на самиту у Бриселу 8. и 9. децембра постигли договор за спас заједничке валуте, у складу са којим ће се у фонд ММФ-а "упумпати" 200 милијарди евра.

Међутим, ова сума је постала неизвјесна пошто је Велика Британија одбила да прихвати промјене споразума ЕУ у циљу спаса евра.

Њемачки министар спољних послова Гвидо Вестервеле рекао је да се могу ријешити несугласице са Британијом у вези са будућношћу Европе.

Британија ризикује

Више од три милиона радних мјеста у Британији биће угрожено ако земља не остане у срцу Европе, упозорили су данас водећи бизнисмени. У писму листу "Дејли телеграф" 20 бизнисмена кажу да је "императив" да Британија има своје мјесто за преговарачким столом када се доносе важне одлуке о Европи.

Међу потписницима писма су Ричард Брансон из компаније "Вирин" и Мајк Рејк, предсједавајући Британског Телекома који тврде да је будућност Европе од суштинског значаја за економске интересе Британије.

У идућој години не очекује се раст вриједности нафте

Стабилна цијена црног злата

ЊУЈОРК - У идућој години не очекује се раст цијена нафте, с обзиром на то да макроекономски показатељи упућују на успоравање економског раста у еврозони, те чак и могући улазак у рецесију, пренијеле су агенције.

Међународна агенција за енергију (IEA) очекује да ће потражњу за нафтом у 2012. износити 90,3 милиона барела дневно.

Због смиривање ситуације на Блиском истоку, више нису изражени притисци на раст цијена нафте с те стране.

ДНЕВНА потражња 90,3 милиона барела

С обзиром на то да чланицама ОПЕК-а, које су највећи произвођачи нафте, не одговара знатнији пад цијена, очекује се усклађивање понуде са потражњом и задржавање цијена на садашњим нивоима.

Укупна свјетска производња нафте у новембру је порасла за 0,9 милиона барела дневно у односу на октобар и достигла је 90 милина барела дневно, што је првенствено посљедица оправка производње земаља које нису чланице ОПЕК-а.

IEA је смањила своје прогнозе очекиване потражње за сировом нафтом у овој години за 20 килобарела дневно те за исто толико за 2012. годину.

СКОК

Сирова нафта је јуче током електронског пословања на берзи у Њујорку поскупјела на изнад 94 долара за барел, док је у исто вријеме европска "брент" нафта на Међународној берзи петролеја у Лондону поскупјела на 104,27 долара за барел.

Хипо банка отворила двије нове пословнице у Сарајеву

САРАЈЕВО - Хипо Алпе Адрија банка БиХ јуче је у Сарајеву отворила двије нове пословнице, настављајући стратешко ширење пословне мреже на домаћем тржишту, пренијеле су агенције.

Новоотворене пословнице Хипо банке налазе се у сарајевским насељима Циглане у улици Хусрефа Реџића 1, и на Грбавици у улици Трновска 2, а у склопу нових пословница на услузи грађанима биће и банкомати.

Одржан састанак Сталног одбора за финансијску стабилност

У банкама могућа докапитализација

Тренутно највећи ризици слаба економска активност у земљи, лоше пројекције раста за идућу годину, те лоша политичка клима, оцијенили чланови Сталног одбора

ФОТО: ГЛАС СРПСКЕ

Састанак у Сарајеву

ПИШЕ: МАРИНА ЧИГОЈА
marinacigoja@glassrpske.com

САРАЈЕВО - Банкарски сектор БиХ још увијек је адекватно капитализован, али постоје банке у којима би се, првенствено због погоршања макроекономских услова у земљи и иностранству, могла јавити потреба за докапитализацијом у идућем периоду.

Закључено је то јуче у Сарајеву на сједници Сталног одбора за финансијску стабилност, на којој су разматрани тренутни ризици у макроекономском окружењу и њихов утицај на стабилност финансијског система.

- Договорено је да ће 16. јануара 2012. године бити одржан састанак о Бечкој иницијативи, којем ће присуствовати и представници Сталног одбора за финансијску стабилност - саопштено је из Централне банке БиХ послије састанка.

Чланови Сталног одбора су оцијенили да су тренутно највећи ризици слаба економска активност у земљи, лоше пројекције раста за сљедећу годину, те лоша политичка клима у земљи узрокована у највећој мјери неусвајањем буџетског оквира и неформирањем Савјета министара БиХ.

ФИНАНСИЈСКА стабилност задовољавајућа

- Оцијењено је да је финансијска стабилност још увијек на задовољавајућем нивоу, мада је евидентан тренд јачања системских ризика у односу на претходне периоде - наводи се у саопштењу.

Састанку је предсједавао гувернер Централне банке БиХ Кемал Козарић, а присуствовали су министар финансија и трезора БиХ Драган Вранкић, министар финансија Федерације БиХ Анте Крајина, директор Агенције за банкарство ФБиХ Златко Барш и директор Агенције за осигурање депозита БиХ Јосип Невјестић.

Основни задатак Сталног одбора је рано препознавање потенцијалних пријетњи у финансијском систему, давање препорука за смањење системског ризика, те координисана акција чланица у случајевима када то захтијевају одређене ситуације које угрожавају финансијску стабилност земље.

Идући састанак

У саопштењу Централне банке наведено је да је сљедећи састанак Сталног одбора за финансијску стабилност договорен за крај јануара 2012. године.

Словеначки министри против продаје "Меркатора" "Агрокору"

Посљедице ће бити огромне

ЉУБЉАНА - Министар финансија Словеније Франц Крижанич и министар пољопривреде Дејан Жидан позвали су у писму словеначку Агенцију за управљање државном имовином - AUKN да реагује због "огромних негативних посљедица" до којих ће доћи ако "Меркатор" буде продат "Агрокору", пренијели су портали.

AUKN је поводом тих писама упозорио двије банке које су у већинском власништву државе, Нову Љубљанску банку (NLB) и Нову кредитну банку Марибор (НКБМ), да размисле о располагању власничким удјелима у "Меркатору".

У својим писмима Крижанич и Жидан упозоравају да се државне акције "Меркатора" морају третирати као стратешка инвестиција, те да држава мора учинити све како би се заштитили домаћи произвођачи.

Синдикат запослених у словеначким трговинским предузећима јуче је требало да организује протест испред зграде Владе како би упозорио на угроженост радних мјеста у случају продаје "Меркатора" и позвао државу да преузме већинско власништво у том трговинском ланцу.

Управа "Меркатора" је најавила да ће подржати продају већинског дијела у компанији хрватском "Агрокору", али под условом да претходно буду заштићени кључни интереси групе највећег словеначког трговца.

Берза БЛ

СЛУЖБЕНО БЕРЗАНСКО ТРЖИШТЕ

Назив емитента	Просјечна цијена	Промјена	Промет
Нова банка а.д. Бањалука	0,68	-1,88	20.121,68
Република Српска - измирење ратне штете 4	37,00	4,20	10.530,20
Република Српска - измирење ратне штете 5	36,90	0,71	9.247,68
Република Српска - измирење ратне штете 3	37,19	0,35	8.876,11
Телеком Српске а.д. Бањалука	1,55	0,65	8.217,78
Хидроелектране на Требишњици а.д. Требиње	0,47	4,44	5.877,00
Република Српска - измирење ратне штете 1	38,80	0,00	5.811,07

ФОНДОВИ

Назив емитента	Просјечна цијена	Промјена	Промет
ЗИФ Актива инвест фонд а.д. Бањалука	3,96	0,00	0,00
ЗИФ Балкан инвестмент фонд а.д. Бањалука	3,45	0,00	0,00
ЗИФ БЛБ - профит а.д. Бањалука	3,65	0,00	0,00
ЗИФ Борс инвест фонд а.д. Бањалука	4,20	1,45	1.260,00
ЗИФ Еуроинвестмент фонд а.д. Бањалука	8,25	0,00	0,00
ЗИФ Инвест нова фонд а.д. Бијељина	0,05	-4,08	1.549,59
ЗИФ Јахорина Коин а.д. Пале	3,35	0,00	0,00
ЗИФ Кристал инвест фонд а.д. Бањалука	5,05	2,23	3.322,90
ЗИФ Полара инвест фонд а.д. Бањалука	4,00	0,00	0,00
ЗИФ Привредник инвест а.д. Бањалука	2,04	0,00	0,00
ЗИФ Униоинвест а.д. Бијељина	0,97	0,00	0,00
ЗИФ ВБ фонд а.д. Бањалука	3,90	0,00	0,00
ЗИФ ВИБ фонд а.д. Бањалука	4,50	0,00	0,00
ЗИФ Zepter фонд а.д. Бањалука	5,33	0,00	0,00

Берза Сарајево

КОТАЦИЈА КОМПАНИЈА

Дионичко друштво	Средњи курс	Промет дионица	Вриједност
БОСНАЛИЈЕК ДД САРАЈЕВО	8.00	-0.14	9,998.50

КОТАЦИЈА ФОНДОВА

Инвестициони фонд	Средњи курс	Промет дионица	Вриједност
ЗИФ БИГ ИНВЕСТИЦ. ГРУПА ДД САРАЈЕВО	3.65	-2.41	12,216.55
ЗИФ БОСФИН ДД САРАЈЕВО	2.14	-4.89	38.52
ЗИФ ХЕРБОС ФОНД ДД МОСТАР	5.60	-0.18	6,748.00
ЗИФ MI GROUP ДД САРАЈЕВО	3.96	1.95	1,265.82
ЗИФ ПРОФ ПЛУС ДД САРАЈЕВО	3.40	0.00	873.80
ЗИФ ПРЕВЕНТ ИНВЕСТ ДД САРАЈЕВО	4.80	0.00	1,440.00

ПРИМАРНО СЛОБОДНО ТРЖИШТЕ

Дионичко друштво	Средњи курс	Промет дионица	Вриједност
БХ ТЕЛЕКОМ ДД САРАЈЕВО	18.00	-0.01	11,140.82
ЕНЕРГОИНВЕСТ ДД САРАЈЕВО	3.55	-0.19	447.72
ФАБРИКА ДУХАНА САРАЈЕВО ДД САРАЈЕВО	49.14	0.24	9,433.40
ЈП ЕЛЕКТРОПРИВРЕДА ХЗХБ МОСТАР	42.00	-1.85	8,400.00
ЈП ЕЛЕКТРОПРИВРЕДА БиХ ДД САРАЈЕВО	18.45	0.05	20,109.60
ШИПАД КОМЕРЦ ДД САРАЈЕВО	1.90	-3.06	226.10

Добитник

Боснамонтажа а.д. Приједор

Цијена (КМ)	Промјена
0,73	386,67%

Губитник

ЗИФ Инвест нова фонд а.д. Бијељина

Цијена (КМ)	Промјена
0,047	-4,08%

KOMERCIJALNA BANKA AD BANJA LUKA

KURSNA LISTA

Kursevi iz ove liste primjenjuju se od 21.12.2011. godine.
Kursevi u konvertibilnim markama (BAM)

Zemlja	Oznaka za devize i efekt. valutu	Jedinica za devize	Kupovni za devize	Srednji za devize	Prodajni za devize
EMU	EUR	1	1.955830	1.955830	1.955830
Australija	AUD	1	1.491316	1.495054	1.498792
Kanada	CAD	1	1.444285	1.447905	1.451525
Hrvatska	HRK	100	25.944046	26.009069	26.074092
Češka R.	CZK	1	0.076534	0.076726	0.076918
Danska	DKK	1	0.262442	0.263100	0.263758
Mađarska	HUF	100	0.649102	0.650729	0.652356
Japan	JPY	100	1.914940	1.919739	1.924538
Litvanija	LTL	1	0.565032	0.566448	0.567864
Norveška	NOK	1	0.253106	0.253740	0.254374
Švedska	SEK	1	0.217302	0.217847	0.218392
Švajcarska	CHF	1	1.600181	1.604191	1.608201
Turska	TRY	1	0.787940	0.789915	0.791890
V. Britanija	GBP	1	2.331430	2.337273	2.343116
USA	USD	1	1.492229	1.495969	1.499709
Srbija	RSD	100	1.905013	1.909787	1.914561

Veselina Masleše 6, 78000 Banja Luka; Tel: 051/244-700 i 051/244-777. fax 051/244-710,
SWIFT: KOBBBA 22 E-mail: office@kombank-bl.com Web: www.kombank-bl.com

Хроника

Нестао старац Станко Јагузовић

МРКОЊИЋ ГРАД - Припадници полиције мркоњићке Станице јавне безбједности трагају за несталим Станком Јагузовићем (70) из Магаљдола код Мркоњић Града. Нестанак старца полицији је у понедјељак пријавио његов син Перо и навео да се његов отац удаљио у непознатом правцу од куће 17. децембра и да му се од тада губи сваки траг. У Станици јавне безбједности апелују на грађане да, уколико имају било какву информацију о несталом старцу, јаве полицији на број телефона 050/211-042. С. Д.

Приликом привођења у суд

Оптужени за убиство покушали да побјегну

Убијени Адмир Величанин

ЗЕНИЦА - Приликом привођења у Кантонални суд у Зеници Алишан Хајриз (25) и Демир Мешић (29), који су оптужени за убиство Адмира Величанина (27) из Добоја, покушали су да побјегну, али су их у томе спријечили припадници судске полиције, јавиле су агенције.

Они су у суд приведени на рочиште на којем се одлучивало о продужењу притвора, а искористили су прилику када су им у судници скинуте лисице и кренули према вратима, али су савладани. Потом је против њих продужен притвор.

Оптужницом се Хајриз и Мешић терете да су у шуми недалеко од Беговог Хана код Жепча убили Величанина, а тијело гурнули у провалију. Потом су украли његов "ауди". Ухапшени су неколико дана касније у акцији полиције у Сарајеву.

ЦЈБ Бањалука

Малољетници осумњичени за полно насиље

БАЊАЛУКА - Против двојице малољетника у доби од 14 и 15 година из Бањалуке, који су осумњичени да су починили кривична дјела полно насиље над дјететом и насилничко понашање, Сектор криминалистичке полиције Центра јавне безбједности Бањалука доставио је извјештај Окружном тужилаштву.

Из полиције је саопштено да су кривична дјела почињена над дјецом у доби до 14 година. Друге информације из полиције нису саопштени с циљем заштите малољетника.

Послије криминалистичке обраде осумњичени малољетници пуштени су на слободу.

Н. Т.

На путу Личко Петрово Село - Бихаћ

Повријеђено пет особа

ПЛИТВИЧКА ЈЕЗЕРА - Пет особа је повријеђено, од којих три тешко, у саобраћајној несрећи на путу Личко Петрово Село - Бихаћ коју је скривио држављанин БиХ, јавиле су агенције.

Несрећа се догодила у понедјељак када је држављанин БиХ због неприлагођене брзине изгубио контролу над возилом и ударио у други аутомобил којим је управљао држављанин Словеније. Тада су Словенац и двоје путника у његовом аутомобилу тешко повријеђени, док је лакше повријеђен четврти путник из тог возила. Повријеђен је и држављанин БиХ, против којег ће бити поднесена кривична пријава због изазивања саобраћајне несреће.

Окружни суд у Бањалуци

ФОТО: АРХИВА

Суђење у бањалучком Окружном суду

Жртва разбојништва препознао нападача

Оптужницом Андреас Томић и Дарко Миловановић терете се да су 3. јула прошле године на бањалучкој градској тржници пресрели и претукли Марка Радуловића и од њега отели новчаник са документима и 50 марака

ПИШЕ: НЕБОЈША ТОМАШЕВИЋ
ntomasevic@glassrpske.com

БАЊАЛУКА - Свједок тужилаштва Марко Радуловић из Бањалуке јуче је у бањалучком Окружном суду изјавио да га је ударио оптужени Андреас Томић, који се терети за разбојништво, послије чега му је украден новчаник.

Осим Томића, за разбојништво над Радуловићем оптужен је и Дарко Миловановић.

Они се терете да су 3. јула прошле године на градској тржници пресрели и претукли Марка Радуловића и од њега отели новчаник са документима и 50 марака.

Радуловић је у суду испричао да је вече прије него што је нападнут кренуо из центра Бањалуке преко градске тржнице у насеље Обилићево.

- Када сам дошао на степенице које воде на главну улицу поред градске тржнице, у сусрет ми је наишла група младића. Један од њих, а касније сам сазнао да је то Андреас, ударио ме лактом у лице. Питао сам зашто ме ударио, а тада ме је и други младић ударио слећа од чега сам пао - рекао је Радуловић.

Он је додао да је затим добио неколико удараца, али не зна ко га је тачно ударао.

- Док су ме тукли испао ми је новчаник, а узео га је неко од њих. У њему су били документи и новац у износу од 10 до 50 марака - казао је Радуловић.

ПРЕТУЧЕН и опљачкан код бањалучке тржнице

Он је на питање тужиоца Бранка Бјелајца казао да је у полицији осим Андреаса препознао и оптуженог Миловановића као особу која је га напала.

Свједок Дејан Вученовић измијенио је исказ који је дао у полицији и рекао да није био са Андреасом Томићем и Дарком Миловановићем на дан када су они напали Марка Радуловића.

ПРОМИЈЕНИО ИСКАЗ

Свједок Дејан Вученовићу у суду је промијенио исказ који дао у полицији. Тада га је окружни тужилац Бранко Бјелајац подсјетио да је 3. јула прошле године изјавио да је био са оптуженима Андреасом Томићем и Дарком Миловановићем када им је док су пролазили градском тржницом у сусрет наишао непознати младић. У тој изјави је наведено да је Вученовић рекао да је Миловановић ударио тог младића који је пао и да се Томић сагнуо и узео од њега нешто.

Када га је Бјелајац питао да ли је то тачно, Вученовић је одговорио да је такву изјаву потписао, али да он то није рекао.

Тужилаштво БиХ подигло оптужницу против Халила Первановића

Осумњичен да је утајио порез у износу од 493.000 КМ

САРАЈЕВО - Против Халила Первановића (45), из Орашја, Тужилаштво БиХ подигло је оптужницу којом га терети да је пореском утајом током 2004. и 2005. године оштетио буџет БиХ у укупном износу од 493.615 марака.

У саопштењу Тужилаштва БиХ наводи се да је Первановић кривично дјело починио од 21. октобра 2004. до 27. децембра 2005. године, у својству директора предузећа "ЕХМ" Брчко. Наводи се да је у намјери да избјегне плаћање пореза на промет производа, продао робу у вриједности од 2.480.967 марака њему познатим купцима за готов новац.

САЧИНИО фиктивну документацију о промету робе

Оптужен је да није обрачунао и пријавио промет ове робе, нити је платио порез. Да би прикрио пореску утају, сачинио је фиктивну документацију.

Према наводима у оптужници, Первановић је избјегао плаћање обавеза прописаних пореским законодавством БиХ, дајући лажне податке о стеченим опорезивим приходима, а износ обавезе чије се плаћање избјегава прелази 200.000 марака, чиме је починио кривично дјело пореске утаје.

На овај начин избјегао је плаћање пореза на промет производа и услуга у 2004. години у износу од 54.842 марке, а у 2005. години 438.772 марке за колико је оштећен буџет БиХ.

Оптужница против Халила Первановића прослијеђена је Суду БиХ који ће одлучити да ли ће је потврдити или ће је вратити Тужилаштву БиХ.

Н. Т.

Тужилаштво БиХ

Украли аутомобил и власника па изазвали несрећу

ОРАШЈЕ - Непознати лопови украли су аутомобил заједно са власником, а потом изазвали саобраћајну несрећу, пренијеле су јуче агенције.
Лопови су аутомобил у којем се налазио власник и који је због умора и пијанства заспао на сувозачевом мјесту украли испред угоститељског објекта "Сова" у Орашју. Лопов је побјегао када је проузроковао несрећу. Из МУП-а Посавског кантона је саопштено да је власник превезен у бесвјесном стању у болницу у Бијељини, гдје су му констатоване лакше повреде.

Полиција 122

Акција полиције Сарајевског и Зеничко-добојског кантона

Ухапшени осумњичени за крађу 20 "голфова"

Осумњичени одређени број украдених аутомобила препродали трећим лицима, док су остале "голфове" растављали у дијелове те вршили механичке преправке на бројевима шасија и мотора. Неке аутомобиле уништавали и запалили у Сарајеву и Високом

ПИШЕ: НЕБОЈША ТОМАШЕВИЋ
ntomasevic@glassrpske.com

ФОТО: АРХИВА

"Голфови" на мети крадљиваца

САРАЈЕВО - Полиција је ухапсила осам особа које су осумњичене да су украле двадесетак возила на подручју Сарајевског и Зеничко-добојског кантона.

Ухапшени су Мирза Хајдаревић (27) и његов брат Кенан Хајдаревић (26), Сенад Пашалић (35), Алмир Ишерић (33), Садо Плавчић (33), сви из Сарајева, Џемал Ковач (32) из Крешева, те Намик Смоло (34) и Нермин Хусагић (26), обојица из Какња. Они се терете за кривична дјела тешке крађе.

Акцију хапшења извели су припадници сарајевског МУП-а у понедјељак, у сарадњи са полицијом Зеничко-добојског кантона.

Како сазнајемо, браћа Хајдаревић, Пашалић, Ишерић, Плавчић, Ковач, Смоло и Хусагић осумњичени су да су се у протекла три мјесеца договорили да се удруже ради крађа возила на подручју Сарајевског и Зеничко-добојског кантона.

Из извора блиских истрази сазнајемо да су осумњичени као чланови криминалне групе украли двадесетак "голфова А-1" и "голфова А-2". Највише крађа починили су у Сарајеву и Илици.

Осумњичени су одређени број украдених аутомобила препродали трећим лицима, док су остале "голфове" растављали у дијелове, те вршили механичке преправке на бројевима шасија и мотора. Неке аутомобиле су уништавали и запалили у Сарајеву и Високом.

СЕДМОРИЦА
предата тужилаштву

Истражиоци претпостављају да је група украла много више од 20 возила. Послије криминалистичке обраде сви осумњичени осим Пашалића, који је пуштен на слободу, су уз извјештај предати Кантоналном тужилаштву у Сарајеву. У тужилаштву су рекли да ће послије саслушања осумњичених, које није било завршено до закључења овог броја "Гласа Српске", донијети одлуку о приједлогу притвора.

Већина ухапшених је одраније позната сарајевској полицији по различитим кривичним дјелима. Мирзу Хајдаревића су у фебруару ове године у насељу Соколовићи претукли Алмир Алић и Русмир П. који су га лисицама везали за ограду, изударали металном шипком и пријетили му да ће га исјећи моторном пилом. Алићу је претходно украден "голф" пун робе, чипса и сокова, за које је Хајдаревић покушао да изнуди новац. Његов брат Кенан Хајдаревић се доводио у везу са фалсификовањем новца. Осумњичени Плавчић је почетком маја хицем из пиштоља ранио у ногу Алмира Шурковића у илиџанском насељу Осјек, послије чега је побјегао и одбацио оружје. Послије неколико дана бјекства предао се полицији.

РАСТАВЉАЛИ ВОЗИЛА

Дио групе осумњичених који су ухапшени у понедјељак крао је "голфове" тако што су скидали пластику, кидали жице на контакт брави и стављали их у погон. Аутомобиле су превозили у Високо или на Игман.
Потом су се заустављали на шумском путу на Игману, гдје су растављали возила, вадећи из њих мотор, мјењач или друге дијелове, које су убацивали у гепек другог аутомобила.
Послије скидања дијелова растављена возила би полили бензином и запалили, те се претпоставља да су тако уништили између десет и 12 голфова. Скинути дијелови су потом уграђивани у друга возила на ауто-отпадима, гдје су на њима мијењали бројеве шасија и мотора.

Вијести

Бањалука

Отео новчаник суграђанки

БАЊАЛУКА - Полиција је ухапсила Николу Радића (18) из Бањалуке због сумње да је починио више тешких крађа, саопштено је из бањалучког Центра јавне безбједности наводећи његове иницијале. Он се сумњичи да је 14. децембра отео новчаник суграђанки, а два дана касније провалио у киоск у центру Бањалуке. Послије саслушања у полицији Радић је пуштен да се брани са слободе.

Н. Т.

Сарајево

Опљачкан маркет

САРАЈЕВО - Двије непознате особе починиле су разбојништво над радницама у продавници "ТМ Маркети" у улици Рудолфа Руде Томића у сарајевској општини Нови Град Сарајево, саопштено је из полиције. Разбојништво је почињено 19. децембра око 17.30 часова. Тада су непознате особе уз пријетњу пиштољем и ножем украле одређен износ новца, а затим се удаљиле у непознатом правцу.

Сарајево

Разбојник украо новац из апотеке

САРАЈЕВО - Непозната особа је уз пријетњу пиштољем украла одређен износ новца и два мобилна телефона из апотеке "Лотус" у улици Џемала Биједића, у општини Ново Сарајево. Разбојништво је почињено 19. децембра око 20.40 часова. Полиција ради на расвјетљавању овог кривичног дјела, идентификацији и проналаску починиоца.

У ДВИЈЕ РИЈЕЧИ

Напао раднике Службе хитне помоћи и полицију

БАЊАЛУКА - Припадници Центра јавне безбједности Бањалука ухапсили су Огњена К. (26) који је у уторак физички напао полицајце и раднике Службе хитне помоћи Бањалука који су покушали да му укажу помоћ.

Напад на раднике Хитне помоћи догодио се око један час у Сопоћанској улици у Бањалуци, саопштено је из ЈЦЈБ Бањалука. Огњен К. је прво напао раднике Службе хитне помоћи, а потом и полицајце који су дошли на лице мјеста да би помогли љекарима. Нападач је једног полицајца ударио песницом у главу, а другог ногом у леђа. Полицајци су задобили видне повреде. Он је послије криминалистичке обраде пуштен на слободу, јавиле су агенције.

Недозвољено користио туђа ауторска права

САРАЈЕВО - Тужилаштво БиХ подигло је против Здравка Ћутила оптужницу која га терети за кривично дјело недозвољено коришћење ауторских права.

Ћутило је оптужен да је 21. јула ове године у породичној кући и у аутомобилу "форд фијеста" недозвољено држао 2.033 комада пиратских издања носача звука и слике различитог садржаја, јавиле су агенције.

Према наводима у оптужници, Ћутило је набавио и у кући држао 635 неупотријебљених дискова, 489 омота, 13 кутија за дискове, 53 штампана омота, те по два рачунара, скенера и штампача, саопштено је из Тужилаштва БиХ. Оптужница је достављена на потврђивање Суду БиХ.

"Сеатом" ударила и повриједила пјешака из БиХ

ПОДГОРИЦА - Пјешак Мирсад Иршкић (37), држављанин БиХ, повријеђен је у понедјељак у саобраћајној несрећи у Подгорици, у Црној Гори, јавиле су агенције.

Несрећа се догодила када је на Иршкића, док је прелазио раскрсницу, налетио аутомобил "сеат" којим је управљала Подгоричанка Надежда Јовановић. Од силине удара поломљен је вјетробран на аутомобилу.

Иршкић је одмах превезен у Клинички центар, а послије прегледа љекара у Ургентном блоку њему је констатован прелом носа, али и мање повреде на леђима. Послије помоћи љекара он је одбио даљи болнички третман, а пошто му живот није био угрожен, отпуштен је кући.

Регион

Бићу вјероватно предсједник одбора за рад и пензионере, што је врло значајно у Хрватском сабору за ово што ми радимо.

Силвано Хрељa, предсједник ХСУ

Министарство одбране Црне Горе

У државној војсци борци Седмог батаљона

ПОДГОРИЦА - У Војсци Црне Горе данас се налази 77 припадника озлоглашеног Седмог батаљона, два официра, а остало су подофицири, потврдили су у Министарству одбране Црне Горе, а преносе црногорски медији.

У Министарству одбране су додали да се нико од бивших припадника Милошевићевог седмог батаљона не налази на командним дужностима.

Прецизирано је да је Министарство одбране Црне Горе, након што је формирано 2006. године, преузело запослене из састава бившег Министарства одбране Србије и Црне Горе.

Образлажући зашто су припадници злогласног Седмог батаљона, који је 1999. године био актер бројних инцидената, још увијек у редовима Војске, Министарство одбране наводи да је претходно обавило провјеру на основу података које има у сарадњи са осталим безбједносним службама и да није било законског основа да им престане служба у војсци.

Санадер поднио захтјев за пензију

Иво Санадер

ЗАГРЕБ - Бивши премијер Хрватске Иво Санадер послије дуже времена појавио се јуче у Хрватском сабору, како би поднио захтјев за пензију, а потом је посјетио предсједника Сабора Луку Бебића.

Бебић је, иначе, својом кућном гарантовао да би Иво Санадер био пуштен на слободу.

Санадеру је почетком децембра поново укинут имунитет због истраге у случају око "Фими-медије". До сада му је имунитет већ скинут због истраге у вези са "случајем Хипо банке и Ина - МОЛ".

Бившем премијеру у загребачком Županijском суду суди се у "случају Хипо банке и Ине". УСКОК је ујединио ове оптужнице, али још није подигао оптужницу у "случају Фими-медија".

Савјет ХРТ-а реаговао на прилог емитован на 20. годишњицу пада Вуковара

Шпрајц уклоњен из Дневника ХТВ-а

Шпрајц одбио да се изјасни претпостављеним уредницима у вези са питањем Програмског савјета ХРТ-а и злоупотријебио медијски простор јавне телевизије, па Програмском савјету одговорио путем екрана, наводи се у саопштењу ХРТ-а

ФОТО: АГЕНЦИЈЕ

Зоран Шпрајц

ЗАГРЕБ - Зоран Шпрајц, по многима најбољи уредник "Дневника" Хрватске телевизије, до даљег неће водити ни уређивати ту централну информативну емисију ХТВ-а, преноси Танјуг.

Како се наводи у саопштењу ХРТ-а, в. д. уредника Информативног програма ХТВ-а Дражен Миочић и главни уредник ХТВ-а Бруно Ковачевић затражили су да се уреднику и водитељу недјељног "Дневника" Зорану Шпрајцу изрекне мјера упозорења због повреде радне обавезе.

- Колега Шпрајц одбио је да се изјасни претпостављеним уредницима у вези са питањем Програмског савјета ХРТ-а и злоупотријебио медијски простор јавне телевизије, па Програмском савјету одговорио путем екрана - истиче се у саопштењу.

Повод за одлуку било је то што је почетком овог мјесеца Програмски савјет на једној од својих сједница затражио писмено изјашњавање управе ХРТ-а и главних уредника због прилога о Вуковару које је дио њих оцијенио непрофесионалним и тенденциозним, а Шпрајц им умјесто писмено, одговорио усмено, у централној емисији "Дневника".

МЈЕРА
упозорења због повреде радне обавезе

Савјет је реаговао на прилог емитован на 20. годишњицу пада Вуковара у којем су објављени снимци разговора команданта одбране Миле Дедаковића Јастреба и предсједника Фрање Туђмана.

На позиве на јавно изјашњавање у главној информативној емисији ХТВ-а осврнуо се уредник "Дневника" Зоран Шпрајц.

У прилогу емитованом 20. новембра говорило се о околностима пада Вуковара, а како је рекао Шпрајц, у прилогу није било никаквих претенциозних закључака, али су коришћени тонски записи разговора између тадашњег државног врха и команданта одбране Вуковара.

- Спорни прилог о околностима пада Вуковара објавили смо на годишњицу пада јер нам се учинило логичним да се годишњицом пада бавимо на датум пада Вуковара. Можда га је требало објавити на Дан жена, Празник рада или Нову годину, али новинарска је логика мало другачија од оне чланова Савјета - рекао је Шпрајц и подсјетио да су записи стигли из аудио-архиве ХРТ-а и да су објављени прије шест година.

Функција

Шпрајц ће, како преносе хрватски медији, на ХРТ-у обављати функцију извршног уредника у Информативном програму, а у будућности ће обављати посао координатора седмичних емисија.

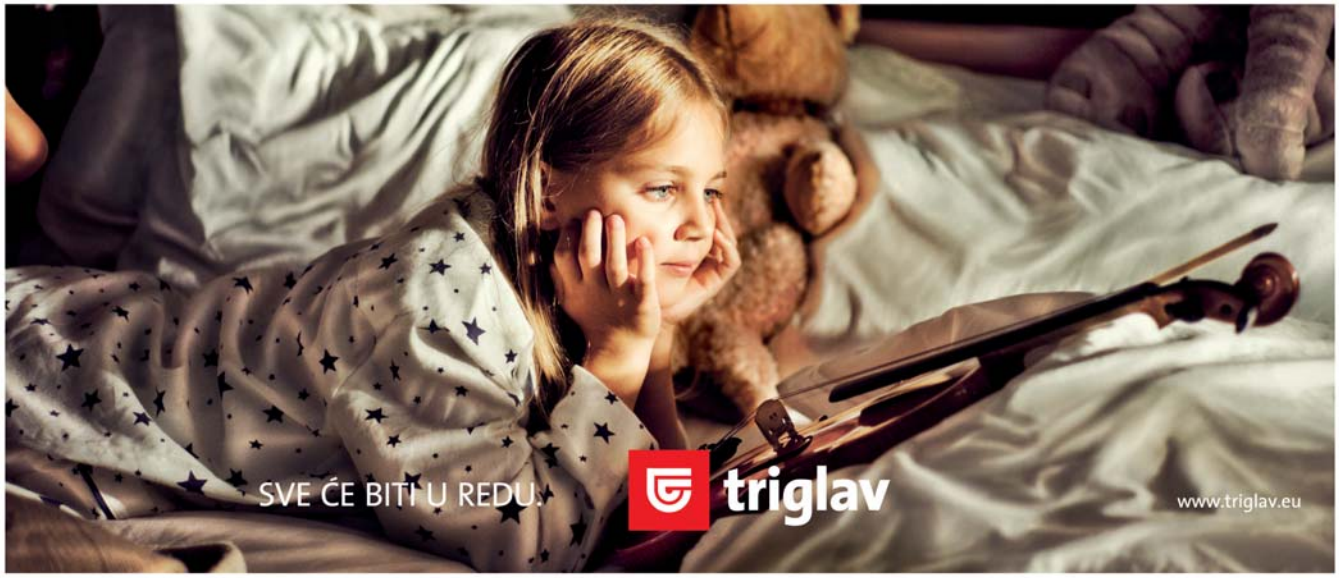

Жалба на поновно суђење владици

СКОПЉЕ - Македонско тужилаштво поднијело је жалбу на одлуку кривичног вијећа суда у Велесу да се владици охридском Јовану понови суђење за наводну проневјеру црквеног новца.

Скопски Апелациони суд треба да донесе одлуку о томе да ли ће бити новог суђења или ће владика Јован остати на издржавању затворске казне од двије и по године због проневјере 250.000 евра, на коју је осуђен у одсуству.

Врховни суд Хрватске потврдио пресуде за ратни злочин

За мучење и убијање Срба 27 година затвора

За мучења 24 српска цивила у Марину Селу, при чему их је 17 убијено, бивши припадници Војне полиције Томица Полето (44) и Жељко Тутић (44) осуђени на 15, односно 12 година затвора

Томица Полето у судници

ФОТО: АРХИВА

ЗАГРЕБ - Бивши припадници Војне полиције Хрватске Жељко Тутић и Томица Полето осуђени су на 27 година затвора за мучење 24 српска цивила, при чему их је 17 убијено, пренијеле су агенције.

Врховни суд у Хрватској потврдио је пресуде за ратне злочине над српским цивилима у Марину Селу, за које су бивши припадници Војне полиције Томица Полето (44) и Жељко Тутић (44) осуђени на 15, односно 12 година затвора, док су Дамир Куфнер (45), Павао Ванцаш (65) и Антун Ивезић (39) ослобођени оптужби. У случају Давора Шимића (44) у међувремену је наступила застарјелост.

Осуђени се терете за мучења 24 српска цивила из села око Пакраца, при чему је 17 цивила убијено у импровизованом затвору у рибарској колиби.

Županijски суд у Осијеку претходно је донио пресуду, у поновљеном суђењу, након што је Врховни суд поништио пресуду Županijског суда у Пожеги изречену 2009. године, када су сва шесторица добили неправоснажне казне затвора.

Иначе, Županijски суд је у свом образложењу навео да је Полето директно учествовао у убиству десет, а Тутић седам цивила. За Куфнера је суд на основу изјава свједока утврдио да није био директни командант вода војне полиције чији су припадници починили ратни злочин, већ да је био само савјетник за безбједност, па је тако пала у воду оптужница тужилаштва да је пропустио да спријечи мучења и убијања цивила, пошто није имао наредбодавну функцију.

За Ванцаша је утврђено да је једну жену српске националности два до три пута ударио гуменом палицом, што је он и признао, али то је било недовољно за пресуду за ратни злочин.

Код Ивезића је дошло до замјене идентитета. Наиме, тужилаштво је у оптужби заступало тезу да је Ивезић заправо Анте Андриато те да је заједно са Полетом и Тутићем учествовао у мучењима и убијањима српских цивила.

ПОЛЕТО
директно учествовао у убиству десет цивила

Судија Звонко Врбан је у образложењу пресуде појаснио да је доказним поступком и саслушањем свједока који су преживјели мучења неспорно доказано да су Полето и Тутић починили кривична дјела која им се стављају на терет.

Хрватски медији преносе да су свједоци мијењали исказе које су давали у истрази и на суђењу, а да се једна жена, која данас живи у Београду и требало је да свједочи путем видео-линка, закључала у стан да би избјегла свједочење.

ЗАТВОР

Томица Полето и Жељко Тутић су као бивши припадници вода војне полиције из села Кипа и Клисе у новембру и децембру 1991. године одводили цивиле у импровизовани затвор ради испитивања, гдје су их физички и психички злостављали. Од 24 српска цивила заробљена у рибарској колиби покрај Марина Села, само седам је преживјело мучење.

РЕГИОН УКРАТКО

ХНД: Керум да не вријеђа новинаре

ЗАГРЕБ - Хрватско новинарско друштво (ХНД) затражило је од сплитског градоначелника и новог посланика у Сабору Жељка Керума да коначно престане да вријеђа новинаре, пренијеле су агенције.

ХНД у саопштењу наводи бројне примјере Керумовог вријеђања новинара од којих је посљедње прошлонедјељно вријеђање Сандија Видулиха, новинара "Слободне Далмације" који му је поставио питање о кредиту који су добили Керум и његова супруга Фани Хорват за сумњиву градњу ресторана на локацији Прва вода на излетишту Марјан.

Керум му је тада одговорио увредом и назвао га "смрдљивим мајмуном". Помиње се и вријеђање у изборној ноћи SMS порукама Леу Ковачићу, такође новинару "Слободне Далмације", "рјечником који није примјерен јавној комуникацији".

Скупштина Црне Горе усвојила више закона

ПОДГОРИЦА - Скупштина Црне Горе усвојила је Закон о поступању према малољетницима у кривичном поступку, којим се први пут у црногорском правном систему уводи институт заштите жртве малољетника као жртве кривичног дјела. Овај закон уводи значајне новине, међу којима и опомену, поред васпитног налога, за кривично дјело за које је предвиђена новчана или затворска казна до три године.

Парламент је усвојио Закон о детективској дјелатности, којим се омогућава детективима из држава са којима Црна Гора има потписан међународни уговор да могу обављати детективске послове. Усвојени су закони о садном материјалу, сјеменском материјалу пољопривредног биља, акцизама, јавним извршиоцима. Усвојена је Одлука за оснивање Фонда за мањине, коју су поднијели посланици који су били чланови Управног одбора тог фонда.

Булатовић може да тражи помиловање

ПОДГОРИЦА - Познати кошаркаш Никола Булатовић (40), који се од недјеље увече налази у спушком затвору због служења петогодишње робије због силовања, могао би као заслужни спортиста да тражи помиловање од предсједника Црне Горе Филипа Вујановића, пренио је Танјуг.

Молбу за помиловање, уколико то буде желио, Булатовић може поднијети одмах, јер не постоји законски рок када ту могућност може да затражи.

Он до сада, иако је пресуда била правоснажна од 2004. године, то није тражио од првог човјека Црне Горе, а могао је да је искористи одмах након што је пресуда била апсолутна. - То му је једина правна могућност која му је преостала - навео је познати подгорички адвокат Здравко Беговић.

Булатовић је у марту 1998. године у Београду "принудио на обљубу" тада малољетну Н. С.

Србија

Слободан сам ко птица на грани, па, девојке, навалите.

Душан Бајатовић, потпредсједник СПС-а

Специјални суд

Одгођено суђење за шверц цигарета

БЕОГРАД - Суђење Бојани Бајрушевић, Михајлу Кертесу и још тројици њихових сарадника због шверца цигарета у Србији током деведесетих година прошлог вијека одгођено је јуче за 13. фебруар у Специјалном суду у Београду на захтјев одбране.

Према оптужници, Бајрушевићева, удовица Владимира Ковачевицха званог Треф, означена је као организатор криминалне групе која је кријумчарењем цигарета од 1996. до 2001. године "зарадила" више од 50 милиона марака. Првобитно су током истражног поступка као организатори били означени Мира Марковић и Марко Милошевић, али, пошто нису доступни српским правосудним органима, поступак против њих је у прекиду, али су потјернице за њима и даље на снази.

Амбасадор Русије

Европа не поштује "фер-плеј"

БЕОГРАД - Амбасадор Русије у Србији Александар Конузин оцијенио је да "европски партнери" своје политичке циљеве стављају изнад "законитости, опште прихваћених правила и фер-плеја", пренијеле су агенције.

Конузин је подсјетио како је претпрошле недјеље EULEX на административном прелазу Јариње три дана задржавао руски конвој са хуманитарном помоћи за Србе на сјеверу Косова и Метохије.

Додао је да Русија намјерава да и даље пружа хуманитарну помоћ Србији, али и политичко-дипломатску, прије свега у Савјету безбједности Уједињених нација.

Александар Конузин

Конузин је додао да се Москва неће укључивати у техничке преговоре Београда и Приштине.

- Став Русије у вези с тим преговорима је добро познат. Не намјеравамо да се у њих укључујемо - казао је Конузин.

Париз

Постављена спомен -плоча Карађорђевићу

БЕОГРАД - У Паризу је постављена спомен-плоча Петру Првом Карађорђевићу, у авенији која носи име краља Србије.

Откривању плоче јуче су присуствовали амбасадор Србије у Француској Душан Батаковић и градоначелник осмог арондисмана у Паризу Франсоа Лебел, навела је Амбасада Србије.

Церемонији уприличеној поводом 100. годишњице прве званичне посјете краља Петра Француској, присуствовали су и представници Француско-српског удружења добровољаца у рату 1912 - 1918.

На плочи пише "Петар I од Србије (1903 - 1921), ђак Сен-Сира (француске војне академије), демократа, пријатељ Француске и модернизатор Србије, херој ослободилац, поводом 100. годишњице његове званичне посјете Француској (1911-2011)".

ДОБРА ВИЈЕСТ

КРАЉЕВО

Град Краљево и ове године поводом Никољдана уручио је стипендије Фондације "Петар Богавац и Анђелко Савић" најбољим студентима, ученицима и најталентованијим спортистима. Ове године стипендије је добило 126 младих људи.

ЛЕСКОВАЦ

Полиција у Лесковцу је привела шесторицу младића, од којих су двојица задржана због сумње да су у тучи тешко повриједили Д. К. (27), а лакше А. Ђ. (21). Против шесторице осумњичених биће поднесене кривичне пријаве због насилничког понашања.

ЛОША ВИЈЕСТ

ФОТО: АРХИВА

Једине паралелне институције постоје на сјеверу

Марко Јакшић

Потпредсједник заједнице српских општина и насеља на Косову Марко Јакшић је оцијенио да је уцјена Ангеле Меркел Србији да мора угасити српске институције на сјеверу Косова "отворила очи и Србима и државном руководству Србије".

- Она нам је помогла да схватимо да је прича 'и Европска унија и Косово и Метохија' фарса. Хвала за то Меркеловој, али она мора схватити да би евентуални покушај гашења српских институција значио гашење традиције српске државности - истакао је Јакшић, подсјећајући да су српске школе на КиМ постојале још у вријеме турске владавине.

Реакције на изјаву Ангеле Меркел о гашењу српских институција на КиМ

Боље признати српске институције

Имамо и уставно право и уставну обавезу да људима на Косову пружимо све оне услуге које има било који грађанин на осталим деловима територије, рекао Ивановић

БЕОГРАД - Државни секретар Министарства за Косово и Метохију Оливер Ивановић изјавио је да ће бити тешко да се уклоне паралелне институције на Косову и да би било лакше и Приштини и међународној заједници да их прихвате, преносе српски медији.

Ивановић је додао да за разлику од њемачког канцелара Ангеле Меркел, Србија има другачије гледање на то шта су паралелне институције, што је легитимно, јер је у питању дио територије који Србија сматра својом.

- Када то кажем значи да имамо и уставно право и уставну обавезу да људима на Косову пружимо све оне услуге које има било који грађанин на осталим деловима територије. Здравство и школство никако не могу бити паралелне институције и оно на чему међународни представници па и госпођа Меркел инсистирају, мислим да се односи на локалну самоуправу - рекао је Ивановић.

СРБИЈА ИМА другачије гледање на то шта су паралелне институције

Коментаришући изјаву њемачке канцеларке дату у Приштини, да се од Србије за добијање статуса кандидата, између осталог, очекује да укине паралелне институције на сјеверу Косова, он је додао да ће тешко бити да се то уклони јер Срби паралелним институцијама немају никакву алтернативу за локалне самоуправе поготово на сјеверу.

- На сјеверу постоје те једне јединe паралелне институције и мислим да ће бити много лакше да их и међународна заједница и Приштина прихвате као саговорнике, јер друге саговорнике неће имати - рекао је он.

Министар одбране Србије Драган Шутановац изјавио је јуче поводом става Ангеле Меркел да Србија треба да укине "паралелне структуре" на сјеверу Косова да се то не може учинити "једним резом" и да ће Србија тим поводом донијети најбољу одлуку.

- Држава ће доносити одлуке које сматра да су најподобније како за грађане који живе на Косову и Метохији, тако и за грађане који живе у ужој Србији и сагледавати проблеме визије развоја Србије у будућности - рекао је Шутановац.

Аналитичар Института за мир у Вашингтону Данијел Сервер оцијенио је да је политика "и Косово и ЕУ" нереална и да Србија неће ући у Европску унију ако инсистира на свом суверенитету над Косовом.

ФОТО: АРХИВА

Дрога стиже балканским путем

Шеф Одјељења за сузбијање прекограничног криминала

Сва дрога стиже преко Косова

НОВИ САД - У сузбијању шверца дроге црну рупу представља Косово, а у рјешавању проблема треба да учествује Европска унија, рекао је шеф Одјељења за сузбијање прекограничног криминала Миленко Вукадиновић, пренијеле су агенције.

- Министарство унутрашњих послова нема представнике на територији Косова, односно шверц би требало да заустави једна друга полиција - рекао је Вукадиновић.

Шеф Одјељења за сузбијање прекограничног криминала Управе граничне полиције МУП-а Србије додаје да МУП ове године није добио никакву помоћ од ЕУ за спречавање шверца дроге и оцијенио да ЕУ и Србија заједнички морају да ријеше проблем шверца дроге преко Косова.

КОСОВО рак-рана цијеле западне Европе

Према ријечима Вукадиновића, "врло је вјероватно" да су шверцери дроге одабрали други правац и да заобилазе Србију, пошто је ове године заплијењено знатно мање наркотика него претходне.

Он је навео да дрога на запад стиже такозваним балканским путем, који креће из Турске и иде даље преко Србије, првенствено преко Косова.

- Косово је рак-рана не само Србије него цијеле западне Европе, јер сва дрога отуда стиже даље - казао је Вукадиновић.

Свијет

TOP STORIES CNN

Руска Централна изборна комисија јуче је регистровала премијера Владимира Путина као кандидата на предсједничким изборима у марту идуће године. Путин, кога је предложила владајућа Јединствена Русија, тиме је постао први званично регистровани кандидат.

Готово хиљаду погинулих у стравичној тропској олуји на Филипинима

Влада шаље мртвачке сандуке

Предсједник прогласио стање националне катастрофе, а хуманитарне организације пристижу у помоћ настрадалим. Хитно потребна флаширана вода. Биће обављена процјена о томе шта је погрешно урађено

ФОТО: АГЕНЦИЈЕ

Брод пун ковчега

МАНИЛА - Влада Филипина послала је јуче више од 400 ковчега у два града најтеже погођена поплавама на југу земље, гдје је број мртвих достигао скоро 1.000 људи, јавиле су агенције.

Према најновијем билансу, најмање 957 људи је погинуло, а 49 се води као нестало у тропској олуји која је током протеклог викенда погодила југ Филипина.

Страхује се да ће број настрадалих расти како буду извлачена тијела из мора и муља у градовима Илиган и Кагајан де Оро, на острву Минданао, највише погођеним невременом.

ХУМАНИТАРНЕ организације шаљу позиве

Предсједник Филипина Бенињо Акино прогласио је стање националне катастрофе, а хуманитарне организације пристижу у помоћ настрадалим.

Акино, који је јуче посјетио погођена мјеста, рекао је да ће овај проглас помоћи локалним властима да брзо дођу до средстава за обнову и одржати стабилним цијене основних намирница.

Он је рекао да ће влада учинити све да се не понови оваква трагедија и да ће бити извршена процјена о томе шта је погрешно урађено и зашто је толико много људи настрадало када се знало доста унапријед да ће јако невријеме захватити ту област.

Највише погођена област Филипина налази се на око 800 километара од престонице Маниле, која до сада углавном није била на удару тајфуна.

Неколико мртвачница у најпогођенијим градовима немају довољно ковчега и формалдехида потребног за балзамовање. Хуманитарне организације шаљу позиве за флаширану воду, ћебад, шаторе и одјећу, који су потребни многим од 45.000 расељених смјештених у пренатрпаним центрима за евакуацију.

У Манили су припадници морнарице натоварили један брод са 437 бијелих дрвених ковчега да помогну локалним властима да сахране огроман број мртвих. Такође су послати контејнери са хиљадама флаша воде.

Организација УН за храну послала је авионом три тоне протеинских бисквита, као и воду, ћебад и шаторе за око 75.000 људи. Недостатак воде је и даље велики проблем у два најпогођенија града.

Расељени у претрпаним центрима за евакуацију

Уједињене нације

У Њујорку је генерални секретар УН Бан Ки Мун изразио забринутост због поплава на Филипинима, пренио је замјеник портпарола УН Фарах Хак и додао да су УН спремне да помогну филипинској влади у отклањању посљедица ове катастрофе.

На реду обнова

Вијести

Сирија

Потписан мировни споразум

ДАМАСК - Сиријска влада потписала је мировни споразум Арапске лиге који има за циљ да заустави демонстрације и избјегне грађански рат. Споразум захтијева од сиријске војске да се повуче из градова гдје се становништво окренуло против предсједника Башара ал-Асада, те од власти захтијева да пусте на хиљаде политичких затвореника, и пусте међународне посматраче у земљу.

Јемен

Убијени екстремисти

САНА - У најновијим сукобима јеменске војске и исламских екстремиста на југу земље убијено је 13 сљедбеника "Ал-Каиде" и два припадника снага безбједности, саопштили су јуче војни званичници. Јеменска војска испалила је у понедјељак више артиљеријских граната на позиције екстремистичке групе "Борци за исламско право".

Њемачка

Снажне сњежне падавине

БЕРЛИН - Њемачку су захватиле сњежне падавине, које су на југозападу земље изазвале проблеме у друмском, али и ваздушном саобраћају, тако да је и на најфреквентнијем европском и њемачком аеродрому у Франкфурту од јуче ујутро отказано 30 летова, пренијели су њемачки медији.

СВИЈЕТ УКРАТКО

Ухапшено више од 30 Курда у Турској

АНКАРА - Турска полиција јуче је ухапсила више од 30 особа осумњичених да имају везе с курдским побуњеницима који се боре за аутономију свога народа.

Ово је наставак акције снага безбједности које су у посљедње вријеме лишиле слободе неколико стотина особа, укључујући и градоначелнике, за које се сумња да одржавају везе са забрањеном Радничком партијом Курдистана (ПКК), која се годинама оружјем бори за већа права и слободе и аутономију свога народа.

Према извјештајима прокурдске новинске агенције Фират, у јучерашњој рацији ухапшено је више новинара који раде за курдске листове и друге медијске установе припадника тог народа.

Пилоти "изгарају" на послу

ВАШИНГТОН - Око 1.100 пилота америчког ратног ваздухопловства даљински управља беспилотним летјелицама у мисијама над Ираком и Авганистаном сједећи у војним базама у САД, а многи од њих пате од тзв. "burnouta" - изгарања на послу, показало је ново истраживање.

Ново истраживање Пентагона показало је да готово 30 одсто испитаних пилота пати од оног што је војска назвала "изгарање".

То је први пут да је америчка војска мјерила психолошке ефекте "ратовања с даљинским управљачем", извијестио је амерички јавни радио NPR.

Међутим, за 17 одсто активних пилота који су обухваћени испитивањем сматра се да су под "клиничким стресом".

ДОБРА ВИЈЕСТ

МАЂАРСКА

Мађарски уставни суд избацио је неколико одредаба из новог закона о медијима, наводећи као разлог ометање слободе медија, јављају агенције. Тај закон је бацио мрљу на мађарско предсједање ЕУ у првој половини године.

РУСИЈА

Непоштовање безбједносних прописа узрок је несреће у којој је у недјељу 53 људи погинуло приликом потапања нафтне платформе у Охотском мору, на руском Далеком истоку. Потрага за преживјелима се наставља, али су изузетно мали изгледи да ће неко бити пронађен жив.

ЛОША ВИЈЕСТ

Њемачка полиција

Заплијењено 130 килограма кокаина

БЕРЛИН - У њемачкој покрајини Баден-Виртемберг полиција је заплијенила 130 килограма кокаина и ухапсила осам особа, јавили су јуче њемачки медији.

Ово је највећа количина заплијењене дроге, чија је тржишна вриједност више милиона евра.

Међу ухапшеним су четворо Колумбијаца, Аргентинац, Албанац, као и један 76-годишњи Холанђанин и његов усвојени син који је рођен у Колумбији. Званичници полиције указују да овако велика количина дроге потврђује процјене надлежних истражних служби да организоване банде појачано покушавају да успоставе нове путеве кријумчарења од Јужне Америке ка Европи, при чему Њемачка често има улогу транзитне земље.

Чавес одговара на критике

"Обама, гледај своја посла"

ФОТО: АП

Уго Чавес

КАРАКАС - Предсједник Венецуеле Уго Чавес оштро је одговорио на критике америчког предсједника Барака Обаме и поручио му да гледа своја посла.

- Обама, гледај своја посла, фокусирај се на владавину у својој земљи коју си претворио у катастрофу. Остави нас на миру - поручио је Чавес америчком предсједнику послије критика на спољну политику Венецуеле које је Обама изнио у интервјуу у листу "Универзал", пренио је АП.

Обама је у понедјељак у објављеном интервјуу изјавио да је Венецуела поносна, суверена нација и да САД немају намјеру да се мијешају у спољне послове Венецуеле, али да ипак мисли да везе Каракаса са Ираном и Кубом не користе интересима Венецуеле и њеном народу.

Најновија уредба вјерске полиције у Саудијској Арабији

ФОТО: АРХИВА

Лијепе очи мораће под вео

Женама забрањене лијепе очи

Још нису одређени критеријуми за оцјену атрактивних очију, тако да се не зна које су очи довољно изазовне да мушкарце доведу у искушење

РИЈАД - Саудијке које имају лијепе очи мораће да их покривају у јавности, најновија је уредба Комитета за промоцију врлина и превенцију порока, познатог као религијска полиција.

Приједлог закона већ је послат на усвајање, јавиле су агенције.

Комитет је основан још 1940. године како би обезбјеђивао спровођење исламских закона. Већ је био на удару због кршења људских права.

Прије девет година ученицама у Меки није допустио да побјегну из школске зграде која је била у пламену, јер нису имале мараме на глави. Изгорјело је њих 15.

НИ МАКАЦ без дозволе

Још нису одређени критеријуми за оцјену атрактивних очију, тако да се не зна које су очи довољно изазовне да мушкарце доведу у искушење. Али зна се да ће нови закон задати још један ударац правима жена.

Њима је забрањено да возе аутомобил, а путовати могу само ако им је то одобрио мушки старатељ. Морају покривати косу, у појединим дијеловима земље и цијело лице. Ако из куће изађу непримјерено одјевене, биће кажњене новчано или јавним шибањем. Немају ни право гласа.

Без сагласности мушкарца жене у Саудијској Арабији не могу да студирају, раде, или да отворе рачун у банци. О одласку у теретану могу само да сањају.

Министар здравља забранио је фитнес-центре за жене, иако за високу стопу срчаних болести и дијабетеса криве мањак вјежбања. Без обзира на то колико болесне биле, жене не могу ни на операцију без одобрења мушког члана породице.

Катастрофалан положај жена у тој ултраконзервативној исламској држави у потпуности је разоткрила зубарка из Саудијске Арабије Раца Алсанеа, у књизи "Дјевојке из Ријада".

Роман је запрепастио радикалне вјерске вође, јер говори о предбрачним везама, конзумацији алкохола и хомосексуалности.

Књига је "фетвом" забрањена, али илегалном продајом нашла је пут до саудијских жена и дала им подстицај да се боре за своја права.

Док организације за људска права упорно упозоравају на дискриминацију жена, водећа свјетска сила ћути. Америка је традиционални савезник Саудијске Арабије, чије је огромно богатство израсло на нафти и гасу. Недавно су Саудијци пристали да САД плате 60 милијарди долара за оружје.

А из сјеверне провинције Ал-Џаваф прошле седмице је дошла једна сасвим обична и честа вијест из те земље. Амина бин Салем Насер оптужена је за врачање и чаробњаштво. Кажњена је одрубљивањем главе.

У неким дијеловима земље жене морају да буду скроз покривене

Краљевска милост

Краљ Абдулах се прије три мјесеца смиловао и обећао да ће женама дати право гласа. На локалним изборима за четири године моћи ће да се и кандидују.

"Глас Српске" у Србији

ГЛАВНА ПРОДАЈНА МЈЕСТА У БЕОГРАДУ

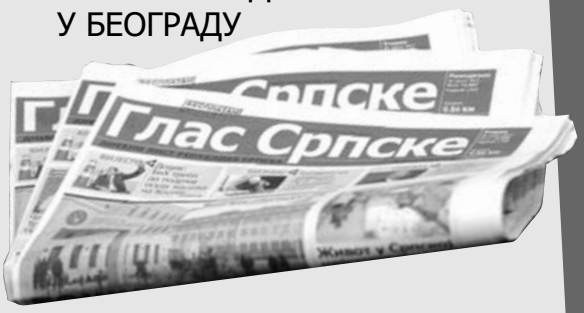

- КИОСЦИ "ФУТУРА ПЛУС"
- КИОСЦИ "ШТАМПА СИСТЕМ"
- "НИКА" - УГАО ФРАНЦУСКЕ И УЛИЦЕ БРАЋЕ ЈУГОВИЋА
- "ЕЛИТ ТОБАКО" - ЦВИЈИЋЕВА 59
- "НИНА" - НУШИЋЕВА 18
- "ФЕЛИКС Н" - УГАО ВЛАЈКОВИЋЕВЕ И СВЕТОГОРСКЕ УЛИЦЕ
- "АИКИ" - ВИШЊИЋЕВА 2

Подмладак чешких комуниста

Славе Хавелову смрт

ПРАГ - Чешки нереформисани комунисти жестоко су осудили свој подмладак због позива грађанима да славе смрт Вацлава Хавела - иконе плишане револуције, посљедњег предсједника Чехословачке и првог предсједника самосталне Чешке.

Док се Чеси с тугом и болом опраштају од писца, дисидента, политичког затвореника и државника на којем је Чешкој завидио свијет, и чекајући сатима да прођу крај ковчега с његовим посмртним остацима у цркви Свете Ане у Прагу, млади комунисти дијеле летке са позивом да се слави смрт, како тврде, највећег издајника чешког народа.

ЗАМЈЕРАЈУ МУ "хуманитарно бомбардовање"

"Народе, слави! Умро је Вацлав Хавел, слуга САД, НАТО-а, судетских Нијемаца и Израела. Умро је највећи издајица чешког народа. Умро је Вацлав Хавел, један од криваца за бомбардовање Југославије, један од криваца за убиство 2.500 цивила. Отјерајмо издајице", стоји у поруци младих комуниста.

Комунистичка странка Чешке и Моравске изразила је гнушање над позивом свог подмлатка.

У Чешкој и Словачкој је реаговање младих комуниста усамљено иако се и сада када је умро Хавелу повремено замјера што се залагао за "хуманитарно бомбардовање" бивше Југославије.

Пошту Хавелу одају чак и људи који су били његови заклети политички и лични непријатељи, као што је бивши словачки премијер Владимир Мечијар, који до 1998. године, док је био на власти, није оклијевао да јавно прича вулгарне вицеве о Хавелу и његовој другој жени.

Сјевернокорејци се опраштају од свог лидера Ким Јонг-ила

Одају почаст "Великом вођи"

ФОТО: АГЕНЦИЈЕ

Гужва испред маузолеја

Државна телевизија приказала снимке преминулог вође у сандуку окруженом вијенцима, чије је тијело прекривено црвеном простирком, а глава му је на бијелом јастуку

Само једна од фотомонтажа?

Тијело Ким Јонг-ила изложено у маузолеју

ПЈОНГЈАНГ - Тијело дугогодишњег лидера Сјеверне Кореје Ким Јонг-ила изложено је јуче у стакленом сандуку, док се ожалошћени окупљају на трговима да му одају пошту.

Државна телевизија приказала је снимке преминулог вође у сандуку окруженом вијенцима, чије је тијело прекривено црвеном простирком, а глава му је на бијелом јастуку.

Испред маузолеја су се окупили бројни становници Пјонгјанга и других градова, желећи да се опросте од "Звијезде водиље" за 21. вијек, што је била само једна од многобројних титула која је Ким Јонг-илу за живота додијељена.

У земљи у којој је проглашен 11-дневни период жалости заставе су спуштене на пола копља у војним базама, школама, фабрикама, фирмама, фармама и јавним зградама.

Улице Пјонгјанга су тихе, али се велики број људи плачући окупља на трговима и улицама одајући пошту Киму.

Тијело Ким Јонг-ила изложено је у меморијалној палати Кумсусан, маузолеју гдје је балзамовано тијело његовог оца оснивача нације Ким Ил-сунга изложено у стакленом саркофагу од његове смрти 1994. године.

Државна сахрана обавиће се 28. децембра.

Гласине о лошем здрављу диктатора Јонг-ила, који је умро у 69. години, шириле су се годинама прије његове смрти, а спекулисало се да је непокретан или мртав.

ГОДИНАМА присутне гласине о смрти

Британски "Тајмс" је још 2008. године писао да је фотографија на којој "Велики вођа" позира са својом војском монтирана и да власти тако одржавају привид да је Ким Јонг-ил још способан да води земљу.

Би-Би-Си је такође анализирао једну од таквих фотографија. Из даљине све изгледа нормално. На слици је "Вођа", оличење здравља, у обиласку војске. Али, како је открио Би-Би-Си, на увећаној слици се уочавају неправилности.

Све указује на могућу фотомонтажу која је практикована мјесецима, ако не и годинама, током којих су "Фотошоп" мајстори Сјеверне Кореје постали ајкави.

Неправилности на фотографијама намећу питање да ли је Ким Јонг-ил био онеспособљен да влада, или чак мртав, много прије него што су то званично објавиле власти Сјеверне Кореје.

"Тајмс" је спекулисао да је представом све вријеме руководио диктаторов зет Ченг Сун-тек. Сумњу на званичну верзију смрти баца и изјава француског неурохирурга који је лијечио Ким Јонг-ила послије јаког можданог удара 2008. године.

Франсоа-Завије Ру рекао је за АП да је тада хитно пребачен у Сјеверну Кореју како би прегледао диктатора који је био без свијести и у лошем стању на интензивној њези у болници у Пјонгјангу.

Ру је рекао да је мождани удар повећао шансе да Ким Јонг-ил умре у сљедећих неколико година. Процјењује се да би поновно уједињење двије Кореје коштало на десетине милијарди, па чак и више од билион долара, у зависности од брзине и "дубине" интеграције, навео је Рojтерс.

Релативно брзо уједињење попут њемачког, било би много скупље у односу на ограничено приближавање у оквирима, на примјер, повратка Хонгконга Кини из 1997. године.

Повишена готовост на граници

КУБА У ЖАЛОСТИ

Кубанска влада је поводом смрти Ким Јонг-ила прогласила три дана жалости. У званичној изјави емитованој на кубанској државној телевизији стоји да је комунистичка влада наредила спуштање кубанске заставе на пола копља пред државним и војним установама. Љевичарске владе Венецуеле и Никарагве такође су изразиле жаљење због смрти сјевернокорејског вође.

Суђење Американцу који је пуцао на Бијелу кућу

Хернандез способан да прати процес

ВАШИНГТОН - Амерички суд је одлучио да има довољно доказа да Оскар Рамиро Ортега Хернандез, који се терети да је прошлог мјесеца пуцао на Бијелу кућу, остане у притвору до почетка суђења и да је способан да прати главни претрес, јавиле су агенције.

Он се терети за покушај убиства предсједника Барака Обаме, тако што је, према наводима оптужнице, 11. новембра ове године испалио рафал из аутоматске пушке у правцу Бијеле куће, и са неколико метака погодио горњи спрат у којем се обично налази Обама са породицом.

У Хернандезовом аутомобилу пронађен калашњиков

Тог дана, амерички предсједник није био у Бијелој кући, већ на службеном путу у Калифорнији.

Тужилаштво тврди да Хернандез себе сматра за модерног Исуса Христа, који је предодређен да се постара о Обами, док одбрана тврди да нема конкретних доказа да је он пуцао на Бијелу кућу.

Послије пуцњаве, аутомобил који припада осумњиченом нађен је паркиран неколико блокова од Бијеле куће са аутоматском пушком "калашњиков" на предњем сједишту.

СМАТРА себе за модерног Исуса

Његови браниоци тврде да пуцњава није имала никакве везе са Бијелом кућом, већ са свађом Хернандеза са неименованим особама из жутог камиона.

Такође, одбрана наводи да нико није идентификовао њиховог клијента као особу која је пуцала, док је сам Хернандез полицији рекао да му је аутомобил украден раније тог дана и да је могуће да су те особе пуцале.

Међутим, тужилаштво је предочило снимке које су начиниле камере једне локалне продавнице, на којима се види Хернандез, након што му је, према његовој тврдњи, украден аутомобил.

Такође, у истрази је изјаву дао и агент Федералног истражног бироа (FBI) Мајкл Пинто, који је рекао да је у његовом аутомобилу нађено 12 чаура са само Хернандезовим отисцима.

У случају да буде осуђен, Хернандезу пријети доживотна затворска казна.

Вијести

Кина

Пар са осам беба

ПЕКИНГ - Власти у Кини покренуле су истрагу пошто је откривено да је један брачни пар прекршио закон о планирању породице будући да има осам беба од којих су неке илегално родиле сурогат мајке, објавила је јуче локална штампа. Богати пар из јужне провинције Гуандонг је потрошио скоро милион јуана (157.680 долара) на "ин витро" оплођавање и двије сурогат мајке које су им родиле пет беба.

Предсједник Туниса

Французи пуни предрасуда

ПАРИЗ - Французи су пуни предрасуда на тему ислама и често најмање разумију арапски свијет, рекао је нови туниски предсједник Монцеф Марзуки којем су страховања Запада због владајуће исламистичке странке Енахде "апсурдна". Бивши министар спољних послова Ибер Ведрин се пита треба ли Запад извозити своју демократију, као да је демократија власништво западних земаља, рекао је Марзуки за "Журнал ди диманш".

Бугарска

Ухапшени дилери

СОФИЈА - Бугарска полиција ухапсила је трочлану групу дилера која се бавила растурањем хероина на унутрашњем нарко-тржишту. Акција је послије двомјесечног праћења изведена у граду Петричу, на југозападу земље, а у тренутку примопредаје заплијењено је и десет килограма канабиса, саопштено је из бугарског МУП-а.

Ирак

Потјерница за замјеником премијера

БАГДАД - Ирачка влада у којој су доминантни шиити издала је потјерницу за вицепремијером Тареком ал-Хашемијем (сунит) који се терети да је организовао атентате на високе владине и безбједносне званичнике. Послије издавања потјернице порасле су тензије између муслиманских фракција шиита и сунита. Хашеми је лидер највеће сунитске партије у Ираку.

Бањалука

ВИЈЕСТИ ИЗ ПОРОДИЛИШТА

6 дјевојчица **2** дјечака

У Васпитно-поправном дому на Туњицама казну служи 12 штићеника

Делинквенте изводе на прави животни пут

Кривична дјела због којих су у Дому су тешке крађе, разбојништва, понекад и убиства. Ради се о дјеци која углавном потичу из дисфункционалних породица гдје је присутно насиље, алкохолизам, наркоманија..., рекао Вуксан

ПИШЕ: АНДРЕА СИМАНИЋ
andreas@glassrpske.com

Увођење радних навика један од најважнијих сегмената у одвикавању од криминала ФОТО: Г. ШУРЛАН

У Васпитно-поправном дому на Туњицама настојимо да делинквенте изведемо на прави пут да бисмо их одвратили од криминалне прошлости и оспособили да кроз живот корачају усправно, односно да буду корисни чланови друштвене заједнице.

Изјавио је ово "Гласу Српске" руководилац Васпитно-поправног дома у Бањалуци Предраг Вуксан, уз напомену да тренутно казну служи 12 делинквената.

- Стручно особље савјетима и увођењем радних и других навика успјешно ради на промјени деструктивног понашања. Кривична дјела због којих су они овдје су тешке крађе, разбојништва, али је било и штићеника који су починили убиства. Ради се о дјеци која углавном потичу из дисфункционалних породица гдје је присутно насиље, алкохолизам, наркоманија... Одрастају препуштени улици и сами себи. Све су то јако тужне животне приче - рекао је Вуксан.

У овој установи од почетка посматрају њихово понашање, психолошки профил, послије чега се одређује даљи третман.

- Радимо по моделу мање стамбене заједнице, гдје се трудимо да сваком од њих посветимо пажњу коју нису имали. Настојимо да код њих створимо осјећај припадности, сигурности и разумијевања које нису имали током одрастања и што је и довело до деструкције. Уз разговоре и усмјеравање без репресије долазимо до позитивних резултата - објаснио је Вуксан.

Наводи да је најбољи показатељ успјешног рада то што нема бјекстава, самоповређивања, туча или напада на службена лица.

МЛАЂИ штићеници похађају наставу

- Послије шест мјесеци пуштамо их кући за викенд уз надзор, касније и самостално. Није нам циљ да их изолујемо већ да их постепено враћамо у друштво. Оно што је позитивно јесте то да ни у току допуста нису правили проблеме - истакао је Вуксан.

Свакодневно они млађи имају наставу, а остали се посвете разним активностима у радионици или пословима у врту.

- Имамо и драмску секцију са којом смо постигли запажене резултате и наступали ван просторија дома. Одлазимо у биоскоп, на представе, излете и свим тим постижемо да њихово агресивно понашање претворимо у позитивно - казао је Вуксан.

Истиче да је основни проблем повратак у стару средину, у којој их друштво дискриминише, немају посао и често се дешава да се врате на лош пут.

- Преко невладиних организација и општина из којих долазе трудимо се да им нађемо запослење, као и да наставе образовање. Али, док се цијело друштво не едукује о овом проблему, тешко да ће бити напретка - нагласио је Вуксан.

Седамнаестогодишњи штићеник овог дома смјештен је ту због разних кривичних дјела, а поред тога има проблем зависности од алкохола. Како особље наводи, врло је интелигентан и способан младић, али несигуран и повољив.

- Овдје сам научио да будем толерантан и да своју енергију користим у праве ствари. Научио сам да размислим о својим поступцима и посљедицама свог понашања, што никад прије нисам радио. И оно што је најважније, завршио сам основну школу - рекао је васпитаник.

ПЕТ ГОДИНА ПОСТОЈАЊА

Васпитно-поправни дом постоји пет година и од тада је кроз њега прошло око 40 делинквената старости од 15 до 23 године.

- Ако су дошли као малољетници, остају овдје и послије навршених 18 година, све док им казна не истекне. Ипак, није се десило да је неко боравио дуже од три године. По новом закону, овдје могу да бораве од шест мјесеци до четири године - рекао је Вуксан.

Поправни дом

РЕПЕРТОАР

БИОСКОПИ

МУЛТИПЛЕКС "ПАЛАС"
АЛВИН И ВЈЕВЕРИЦЕ 3: БРОДОЛОМ ЖИВОТА
жанр: комедија, анимирани
улоге: Џастин Лонг, Метју Греј Гублер
термини: 16.30, 18.15, 19.15, додатни термин суботом и недјељом: 11.30, 14
НЕМОГУЋА МИСИЈА: ПРОТОКОЛ ДУХ
жанр: акција
улоге: Том Круз, Џереми Ренер
термини: 16.45, 20, 22.30, додатни термин суботом и недјељом: 12.45
ПАРАНОРМАЛНЕ АКТИВНОСТИ 3
жанр: хорор
улоге: Кети Федерсон, Спрег Грејден,
термини: 15.15, 21, 22.45
МАЧАК У ЧИЗМАМА 3D (синхронизовано)
жанр: анимирана авантура
улоге: Антонио Бандерас, Салма Хајек...
термини: 16, 17.45, додатни термин суботом и недјељом: 12, 14.15
ПАРАДА
жанр: домаћи филм
улоге: Никола Којо, Милош Самолов, Горан Навојец, Бојан Навојец, Дејан Аћимовић, Ивица Задро
Термини: 19.30, 22

НАРОДНО ПОЗОРИШТЕ РС
Опера "Сафикада", Велика сцена, 22. децембар у 20 часова

ГРАДСКО ПОЗОРИШТЕ "ЈАЗАВАЦ"
"Свиња" редитеља: Слободана Перишића, 22. децембар у 20 часова

МУЗЕЈ РЕПУБЛИКЕ СРПСКЕ
Стална изложбена поставка - "Од праисторије до савременог доба"
Мултимедијална изложба - "Јасеновац"
Изложба "Бањалука некад и сад"
Изложба "МинимумМаксимум"

МУЗЕЈ САВРЕМЕНЕ УМЈЕТНОСТИ РС
Изложба слика и скулптура Миливоја Унковића

ГАЛЕРИЈА УДАС
"Јесен графике"

ДОМ ОМЛАДИНЕ
Изложба фотографија "Како су српски тенисери освојили Дјевис куп и постали свјетски прваци", траје до 24. децембра

ГРАДСКИ ВОДИЧ

Важни телефони

Информације	1185
Хитна помоћ	124, 230- 620
Ватрогасци	123
ЦЈБ	122, 337-100
Тачно вријеме	1373
Метеоролошка станица	307-943
S.O.S. телефон (Линија за помоћ жртвама насиља у породици)	1264

болнице

Паприковац	342-100
Поликлиника	247-333

ординације

Деамедик	309-221
Еуромедик	219-111
Интермедик	216-661
Јелена	324-310
Фирена	437-222

превоз

Аутобуска станица	922 000 922 001
Жељезничка станица	301-229
Аеродром Бањалука	535-210
Билетарница (центар)	315-867

taxi

novi patrol taxi
најбољи града
1533
SVE JE NOVO OSIM CIJENA !
patrol.taxi@mail.com

инспекција

Санитарна	244-475
Тржишна	348-710
Инспекција рада	348-730
Просвјетна	466-346
Комунална	306-464
Републичка управа за инспекцијске послове	213-624
Републички девизни инспекторат	300-434

кварови

Пријава кварова	258-686
Кварови на телефонима	1275

хотели

"Босна"	215-681
"Палас"	218-723
"Идеја"	217-444
"Видовић"	217-217; 245-800
"Цезар"	326-400
"Гранд"	380-105
"Мериот"	222-870; 217-801

Проходни путеви на подручју града

Сви путеви на подручју града су проходни, а највише снијега пало је на подручју Стричића, Бочца, Агиног Села и Љубачева, гдје је висина сњежног покривача око 20 центиметара, саопштено је из Зимске службе.

- Према Одлуци о комуналном реду, забрањено је изношење и гомилање снијега и леда из дворишта, башта на улице и тротоаре, као и бацање снијега и леда испред зграда на саобраћајнице, сливнике и шахтове - рекли су у Зимској служби.

С. Ј.

ФОТО:АРХИВА

Корисницима јавне кухиње биће обезбијеђени оброцима

Град води бригу о корисницима јавних кухиња

Угроженима 650 пакета помоћи

Јавне кухиње ће до новогодишњих празника подијелити пакете са животним намирницама. Ове године за ту намјену издвојено је 8.400 марака, рекао Милиновић

ПИШЕ:АЛЕКСАНДАР ПОПОВИЋ
aleksandarp@glassrpske.com

Град Бањалука донирао је за кориснике јавних кухиња 650 поклон пакета са животним намирницама, које могу подићи до 31. децембра да би током предстојећих новогодишњих и божићних празника били обезбијеђени храном.

Потврдио је ово "Гласу Српске", шеф Одсјека за образовање у Административној служби града Миленко Милиновић.

- Од тога 420 поклон пакета биће подијељено корисницима Јавне кухиње Градске организације Црвеног крста, за кориснике Јавне кухиње "Мархамет" Бањалука 160 док ће они који храну добијају у Пучкој кухињи Римокатоличког жупног уреда Бујак добити 70 - рекао је Малиновић и додао да ће јавне кухиње свим корисницима до Нове године подијелити ову помоћ.

Према његовим ријечима ове године за ову врсту помоћи сиромашним породицама издвојена су средства од 8.400 марака.

Секретар Црвеног крста Жељкица Илић истиче да ће и поред ове помоћи Јавна кухиња током празника радити.

- Постоји могућност да оне буду затворене 1. јануара, али ће наши корисници дан раније добити суви оброк за тај дан - казала је Илићева.

Додала је да Јавну кухињу Црвеног крста користи 440 особа.

У пакетима прехрамбени производи

- Њих 400 финансира град, а склопили смо уговор на годину дана са организацијом "Отворено друштво", да оброке добија још 40 особа - нагласила је Илићева.

МОГУЋЕ повећање броја корисника у 2012.

Истакла је да постоји могућност да се идуће године број корисника повећа за још 100.

- Потписивање уговора са Градском управом је у јануару, па ћемо тај податак званично сазнати - рекла је Илићева.

Према њеним ријечима, ово није једина донација за кориснике јавних кухиња.

- Обично се то дешава пред празнике. Ове године је "Кока-кола" донирала сокове свим корисницима. Прошле године смо имали донацију од "Пливе" која је донирала поклон пакете. За Божић имамо донацију од нашег сталног донатора Цркве Исуса Христа из Америке, који ће свим корисницима такође донирати поклон пакете - додала је Илићева.

Оброци

- Корисници јавне кухиње Црвеног крста сваки дан добијају кувани оброк са месом сваким даном осим недјеље, с тим што суботом добијају и по један хљеб за недјељу - рекла је Илићева

ГРАДСКЕ ВИЈЕСТИ

Суве славине због изградње фабрике

На подручју града данас и сутра долазиће до привремених прекида у снабдијевању водом због изградње друге фазе фабрике воде у Новоселији, саопштено је из "Водовода".

- Данас од осам до десет часова неће бити воде у првој висинској зони снабдијевања водом на подручју цијелог града, док ће од десет до 22 часа бити редуковано, што значи да ће бити смањен притисак у мрежи тако да виши спратови зграда и потрошачи на крају зоне неће имати воду - саопштено је из "Водовода".

Краћи прекиди у снабдијевању очекују се и сутра за потрошаче који се водом снабдијевају преко резервоара друге висинске зоне Кочићев вијенац, Старчевица и Паприковац.

А. С.

Уништено 5.296 килограма робе

На захтјев странака у новембру је уништено 5.296 килограма прехрамбене робе и хигијенских препарата са роком употребе који је истекао, ради ослобађања од плаћања ПДВ-а.

Ово је "Гласу Српске" изјавила здравствено-санитарни инспектор Анка Родић-Гаврић.

- Радило се углавном о производима од воћа и поврћа, инстант производима, зачинима, додацима јелима, пакованом коштичавом воћу, козметичким производима и производима за личну хигијену. Правилником је прописано да се таква роба уништава у присуству санитарног инспектора. Ми нисмо у редовним службеним контролама нашли наведене производе, већ странке саме подносе захтјеве за уништење тих производа. Они то раде због ослобођења од плаћања пореза за робу, коју нису продали, а истекао им је рок употребе - додала је Родић Гаврић. А. П.

"Дукат" донирао млијечне производе

Вриједна помоћ институцијама

Под окриљем хуманитарног пројекта "Млијечни пут доброте", предузеће "Дукат" донирао је пакете помоћи са млијечним производима црквеним институцијама и хуманитарним удружењима на подручју града.

- Годинама дјелујемо друштвено одговорно и увијек смо ту да помогнемо нашим социјално-угроженим суграђанима. Велико је задовољство пружити подршку оваквим установама и измамити осмијехе на лица особа које зависе о њиховом раду - поручила је водитељ маркетинга "Дукат мљекаре", Антонела Блашкић, додавши да ће ова донација добро доћи у празничне дане.

"Дукатове" донације традиционално се дарују хуманитарним и вјерским институцијама поводом католичког и православног Божића те мјесеца рамазана. С. Ј.

МАТИЧНИ УРЕД

Рођени:

Михаило Кулунџија, син Зорана и Љиљане; Павле Јовичић, син Славена и Драгане; Филип Тополовић, син Светислава и Санеле; Момчило Млађеновић, син Бојана и Сузане; Александар Кусић, син Синише и Весне; Марко Тешић, син Драшка и Зорице; Матија Сладојевић, син Жељка и Николине; Лана Павловић, кћи Зорана и Адријане; Ајна Зец, кћи Мирсада и Надире; Јована Опарница, кћи Иле и Милијане; Никола Станчевић, син Драгослава и Драгане; Хелена Благојевић, кћи Небојше и Данимирке; Наталија Бојанић, кћи Александра и Бојане; Марија Школник, кћи Бојана и Данијеле; Никола Даничић, син Жарка и Драгане; Елена Дојчиновић, кћи Дамира и Зорице.

Умрли:

Викторија (Виктор) Резничек, рођена 1931. године.

ПАЖЊА

"Петарде нису играчке"

Припадници Центра јавне безбједности Бањалука одржали су предавање ученицима у Основној школи "Иво Андрић" о нежељеним посљедицама употребе пиротехничких средстава и подијелили летке са упозорењем да "петарде нису играчке". Ђаци су упозорени да свако ко жели да весеље испољи петардама мора бити свјестан да може угрозити како своје, тако и туђе здравље. Ј. Б.

Култура

Читајте...

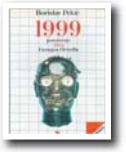

Борислав Пекић
1999

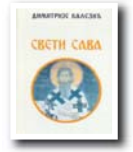

Димитрије Калезић
СВЕТИ САВА

Музеј кинотеке у Београду

Филмови Петра Краља

БЕОГРАД - У Музеју кинотеке јуче су у Београду приказана три филма у којима је играо велики глумац Петар Краљ, који је преминуо прошлог мјесеца у 71. години, јавио је Танјуг.

Програм је почео пројекцијом филма "Сок од шљива" који је 1981. године режирао Бранко Балетић, а Краљ је играо лик Стојановића. Затим је услиједила пројекција "Како сам систематски уништен од идиота". У том филму Слободана Шијана из 1983. године Краљ је био доктор.

На крају су приказани "Синовци" Синише Ковачевића из 2001. године, када је Краљ одушевио и публику и критику као Обрад Срећковић. Тај изузетно дочаран, увјерљив и потресан лик био је његова прва, а испоставило се и једина главна улога у играном филму.

Краљ је учествовао у више десетина дугометражних и кратких остварења, али у малим ролама, а славу и признања стекао је својим креацијама на телевизији и у позоришту.

Удружење књижевника Србије

"Радоје Домановић" Љубивоју Ршумовићу

Љубивоје Ршумовић

БЕОГРАД - Књижевник Љубивоје Ршумовић добитник је награде "Радоје Домановић" за укупан допринос српској књижевној сатири, одлучио је јуче жири овог престижног признања које додјељују Удружење књижевника Србије и Фонд "Радоје Домановић".

Истоимена награда за допринос сатири у области позоришта, филма и телевизије додијељена је драмском умјетнику и књижевнику Зорану Ранкићу. Награду за најбољу сатиричну књигу објављену 2010. године равноправно су подијелили Радивоје Раде Дамјановић из Смедерева за књигу афоризама "Јахање на тигру" и Веселин Мишнић Лари из Београда за књигу афоризама "Уредно сложени јауци". Лауреати награде "Екселенција сатире" постали су словеначки књижевник Жарко Петан и сатиричар из Црне Горе Вељко Рајковић. Признања ће бити уручена сутра у Београду.

А. Р.

Припреме за Међународни филмски фестивал у Берлину

На репертоару филм Тома Хенкса

Током 62. "Берлинала" ван конкуренције ће бити приказан дуго очекивани филм Стивена Далдрија "Изузетно гласно и невјероватно близу", о младићу који у рушевинама Њујорка послије 9. септембра 2001. године трага за бравом која одговара кључу који му је оставио отац

ФОТО: АЈЕНЦИЈЕ

ПРИРЕДИЛА:
АЛЕКСАНДРА РАЈКОВИЋ
aleksandrar@glassrpske.com

БЕРЛИН - Припреме за Међународни филмски фестивал у Берлину, који ће трајати од 9. до 19. фебруара, увелико трају, а организација фестивала представила је неколико филмова који ће бити приказани пред публиком и жиријем.

На фестивалском репертоару су и нови филмова Тома Хенкса, кинеског редитеља Занг Јимоа и филипинске звијезде Брилијантеа Мендозе.

Током 62. "Берлинала" ван конкуренције ће бити приказан дуго очекивани филм Стивена Далдрија "Изузетно гласно и невјероватно близу", о младићу који у рушевинама Њујорка послије 9. септембра 2001. године трага за бравом која одговара кључу који му је оставио отац.

ЗАНГ
и "Цвијеће рата"

Занг, познат по филму "Херој", у Берлину ће представити свој нови филм "Цвијеће рата" са оскаровцем Кристијаном Бејлом, који глуми опортунисту умијешаног у јапанску окупацију Нанкинга током Другог свјетског рата. Филм, који је већ номинован за "Златни глобус" у САД, такође ће бити приказан ван конкуренције.

Мендоза, миљеник фестивала, ангажовао је француску звијезду Изабел Ипер да му глуми хуманитарну радницу коју киднапују исламски екстремисти у филму "Заробљена". Организатори фестивала у Берлину саопштили су да ће у званичној конкуренцији бити приказана и индонежанско-њемачко-кинеска продукција "Разгледнице из зоолошког врта", редитеља који се представља као Едвин.

Британски редитељ Мајк Ли предсједаваће жирију који ће 18. фебруара додијелити награде фестивала - "Златног" и "Сребрног медвједа". Жири овог фестивала увијек узима у обзир да се на фестивалу нађу филмски радови из свих крајева свијета.

Историјат

Берлински међународни филмски фестивал је један од најважнијих филмских фестивала у Европи и свијету. Одржава се у фебруару, а прво отварање фестивала било је 6. јуна 1951. године и одржавао се у љетње вријеме све до 1978. године. Најбољи филм се награђује "Златним медвједом", док најбољи редитељ, глумац и глумица добијају "Сребрног медвједа".

Књига Слободана Бошковића

Збирка прича из наших крајева

БАЊАЛУКА - Књига "Приче из наших крајева" Слободана Бошковића објављена је у издању "Арт принта" из Бањалуке.

Један од рецензената књиге, српски писац Миодраг Ђупић, пише да је "ова књига вишеслојна творевина која посједује осјећање лирика, и, тај лиризам и епичност су двојство које се непрекидно укрштају".

- Радим на сређивању петнаестогодишњих записа, сјећања, фотографија, видео-клипова, интервјуа, те разне архивске, новинске и др. грађе за књигу прозе, вјероватно роман са радним насловом "Дуго путовање Ариа Ливнеа", коју планирам да завршим током идуће године ако ме здравље и "перо" послуже - каже Слободан Бошковић.

Он додаје да паралелно завршава и једну обимнију збирку пјесама са насловом "Потоње разлиставање душе".

А. Р.

Народна библиотека "Веселин Маслеша" из Лакташа

"Луцкасти кловнови" за Дане библиотеке

ЛАКТАШИ - Народна библиотека "Веселин Маслеша" из Лакташа седми пут организује традиционалну, дводневну манифестацију под називом "Дани библиотеке", која ће бити одржана вечерас и у петак у 19 часова.

- Програм ће вечерас бити посвећен најмлађим читаоцима и суграђанима. Гости библиотеке биће глумци Путујућег позоришта "Чарапанија" из Црвенке, који ће за најмлађе извести интерактивну представу "Луцкасти кловнови" - саопштено је из Народне библиотеке "Веселин Маслеша".

Текст за представу "Луцкасти кловнови" написао је књижевник Тоде Николетић, а осим аутора, у представи играју и Александра Лукић и Драган Арсеновић.

Тоде Николетић

Послије представе услиједиће проглашење "Нај читалаца" са дјечијег одјељења и додјела награда.

Завршни дио манифестације "Дани библиотеке" најављен је за петак, када ће уз културно-забавни програм бити представљен годишњи рад библиотеке и додијељене награде и захвалнице "Нај читаоцима и донаторима".

ПЕТАК
резервисан за књижевнике

У културно-забавном дијелу програма учествоваће Тамбурашки ансамбл Здравка Ћосића из Бањалуке, књижевници Далиборка Киш-Јузбаша, Слободан Боцо Бајић и Бојана Кнежевић.

Програм ће бити одржан у Галерији Центра за културу и образовање у Лакташима.

А. Р.

Великани свјетских оперских сцена наступају у Београду

БЕОГРАД - Великани свјетских оперских сцена, баритон Жељко Лучић и тенор Зоран Тодоровић, наступиће вечерас први пут заједно на Новогодишњем оперском гала концерту у великој дворани Центра "Сава", јавиле су агенције.

Лучић и Тодоровић су прве професионалне кораке начинили у Србији, а потом остварили сјајне успјехе у свијету. Откако су први пут запјевали заједно у франкфуртској опери прије 13 година, жељели су овакав концерт. - Ово је историјски концерт за нас двојицу, када смо певали први пут заједно у "Оњегину", рекли смо да би било дивно да имамо заједнички концерт - каже Тодоровић.

Глумац Младен Нелевић поводом нових улога

Комична страна војне академије

Текст Гордана Михића "Војна академија" изузетно је добро написан, а серија се бави свакодневним проблемима без било какве политизације. Мој лик превише амбициозно гура свог сина и од те превелике амбициозности јављају се одређене комичне ситуације, рекао Нелевић

РАЗГОВАРАЛА:
МИРНА ПИЈЕТЛОВИЋ
mirnap@glassrpske.com

Дејан Зечевић је један од наших најталентованијих редитеља и са њим је врло добро било сарађивати на серији "Војна академија", јер он зна да ради свој посао и зато смо са лакоћом радили.

Рекао је ово у интервјуу "Гласу Српске" глумац Младен Нелевић, који тумачи једну од интересантнијих улога у серији "Војна академија", а појављује се и у многим другим актуелним серијама и филмовима, као што су "Парада", наставак "Монтевидеа", те серији која такође тек треба да се емитује "Будва на пјену од мора".

- "Војна академија" је прича о једном свијету људи који се школују за ту професију, али и свих људи који их окружују. Текст Гордана Михића је изузетно добро написан, а серија се бави свакодневним проблемима без било какве политизације - рекао је Нелевић.

ГЛАС: Тумачите специфичан лик оца једног од кадета на Академији. Можете ли нам испричати на који начин сте га градили?

НЕЛЕВИЋ: Мој лик превише амбициозно гура свог сина и од те превелике амбициозности јављају се одређене комичне ситуације. Он има нереалне захтјеве, изузетно је оштар и хоће да му син буде најбољи на Академији. Али не само то, него он тероише све његово слободно вријеме, како би се посветио студијама на Академији. Сматрам да ће та преамбициозност и начини на које он тероише сина кроз серију прерасти у комедију. Он, у ствари, хоће својим сељанима да докаже да има сина пилота, јер су га комшије генерацијама притискале и омаловажавале. Управо због тога јавља се његова жеља за доказивањем преко сина. Нормално је да отац донекле хоће да му син буде успјешан, али ово је ненормално колико он хоће да буде најбољи. Уосталом, гледаоцима ће се у серији постепено отварати сва та радња коју ја не бих до краја да откривам.

ГЛАС: Дио сте и серије Стевана Копривице "Будва на пјену од мора", коју је он најавио као нешто сасвим другачије од до сада виђеног. Какво је Ваше мишљење о том пројекту?

СУКОБ ДВА
различита свијета у серији "Будва"

НЕЛЕВИЋ: Серија се заснива на сукобу два потпуно различита свијета, оних јако сиромашних и оних веома богатих. Тако у серији имате ликове који се боре за корицу хљеба и оних који имају и превише у овом данашњем времену транзиције, такозваног преконоћног богаћења. Управо из тога је створен сасвим неки нови свијет, који је и те како стваран, али некима недодирљив. Из тога и почива комплетна прича ове серије, како су људи који су до јуче били исти, у ствари јако различити, из чега и настају сукоби та два свијета. Играм сиромашног човјека који се мучи како би зарадио корицу хљеба, који се мучи и како би нашао пристојан посао, односно мучи се за сопствену егзистенцију. Серија се бави темама које нас свакодневно окружују, а то је прича коју ми сви у окружењу, нажалост, проживљавамо.

ГЛАС: Играте и у филму Срђана Драгојевића "Парада". Каква искуства носите са снимања тог филма?

НЕЛЕВИЋ: Када сам прочитао сценарио, видио сам да је то један озбиљан филмски пројекат, за који је Срђан Драгојевић изузетно озбиљно радио. Схватио сам да филм има, у ствари, добре намјере и добре поруке, па сам због тога и пристао да глумим у њему. Играм једну малу улогу, али у таквом филму и нема малих улога, већ свака од њих носи једну одређену тежину. У сваком случају, било ми је задовољство бити дио тог филма.

Младен Нелевић

ИСКУСТВО

ГЛАС: Иза Вас је поприличан број филмских и серијских пројеката и занимљивих улога. Шта је то у чему сте нарочито уживали?

НЕЛЕВИЋ: Глумио сам у серији "Два смо свијета различита" у Сарајеву и то ме посебно радовало, јер сам ја тамо дуго времена и живио. Уживао сам и играјући филм "Како су ме украли Немци" Мише Радивојевића, који још увијек због обавеза нисам погледао, али ми је драго што добро пролази код публике. Такође, учествовао сам у снимању другог дијела филма "Монтевидео, Бог те видео", који ће сигурно бити доста гледан као и први дио. Заиста ми је било једно лијепо искуство радити са Драганом Бјелогрлићем.

Вијести

Лос Анђелес

"Санденс" фестивал

ЛОС АНЂЕЛЕС - Филмови Шона Пена, Френсис Мекдорманд, Пола Ђаматија, Трејси Морган и Мелисе Лео биће приказани сљедећег мјесеца на филмском фестивалу "Санденс", јавио је Тањуг. Организатори фестивала саопштили су да су додали још четири наслова у конкуренцију од око 100 филмова.

Музика

Концерт хора

НОВИ САД - Војвођански мешовити хор наступиће вечерас у Зрењанину, а сутра и у Новом Саду на новогодишњем концерту "Под сјајем звезда", јавиле су агенције. Концерт у Зрењанину биће одржан у Културном центру, а концерт у Новом Саду у Синагоги, оба под диригентском палицом Андреја Бурсаћа.

Археологија

Пронађени бродови у Стокхолму

СТОКХОЛМ - Шведски поморски музеј саопштио је да је пет бродских олупина које потичу из 16, 17. и 18. вијека пронађено током реновирања пристаништа у централном Стокхолму, јавио је Тањуг. - Пет олупина из периода од 1500. до 1700. године пронађено је током реновирања Строемкајена - саопштио је музеј. Откривени бродови су у добром стању, а неки од њих су дуги 20 метара.

Бањалука

Књижевна промоција

БАЊАЛУКА - Књиге "Новалис, изабрана дјела" и "Фридрих Хелдерлин, изабрана дјела" биће промовисане вечерас у 19 часова у холу Народне и универзитетске библиотеке Републике Српске. На промоцији учествују проф. др Младен Шукало, мр Љиљана Аћимовић и проф. др Рада Станаревић. Музичка пратња на клавиру биће Сања Зелић, а водитељ програм Тања Ступар-Трифуновић.

А. Р.

Одлазак прослављеног стваралаца

Умро редитељ Мики Стаменковић

БЕОГРАД - Редитељ и један од пионира српског филма Миомир Мики Стаменковић умро је јуче у Београду у 84. години, саопштило је Удружење филмских уметника Србије, јавио је Тањуг.

Играни филмови Микија Стаменковића међу првима су у нашој кинематографији били утемељени на матрици жанра и жанровских структура. У његовом случају то је био жанр ратног, партизанског филма на једној страни и криминалистичког филма на другој страни.

Познати су његови филмови "Вук са Проклетија", "Опасни траг", "Клопка за генерала", "Девојачки мост", "Лагер Ниш". У њима се Стаменковић истицао лакоћом и динамичношћу приповиједања и излагања, као и деликатношћу тематике. Овај редитељ је оставио неизбрисив траг и у домену документарног филма.

Нови пројекат Бобана Скерлића

3D филм "Змајовини пангалози"

БЕОГРАД - Снимање играног филма "Змајовини пангалози", у режији Бобана Скерлића, почиње у петак у Банатским Карловцима, јавио је Тањуг.

Овај дугометражни породични филм, и то у 3D технологији, замишљен је као не баш весела комедија са елементима мјузикла, чија тема је актуелна - батина као васпитни метод. Радња је смјештена у Јутутунију која личи на Србију на крају 19. вијека, али, нажалост, и на данашњу Србију, у којој је насиље и даље вид васпитавања. Главни јунаци су шесторо десетогодишњака, јунака преузетих из поезије Јове Јовановића Змаја - Пура Моца, Сека Пела, Лењи Гаша, Неспремна Ана, Луди Тола и Лаза Материна Маза.

Уз велики број дјеце, играју и Тихомир Станић (Змај Јова), Бранислав Лечић (учитељ Рајица), Драган Бјелогрлић (краљ), Бојана Маљевић, Марко Гверо, Борка Томовић ...

Тихомир Станић

Фељтон

УБИСТВО БИВШЕ ЈУГОСЛАВИЈЕ
(Спорна тумачења оцјена Меморандума САНУ)

(5)

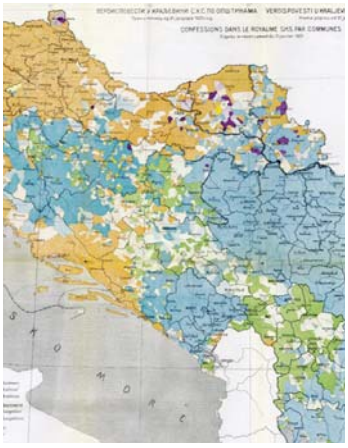

Срби неравноправни у бившој Југославији

ПИШЕ: ЗЕЈНИЛ МАШИЋ

...Словенија и Хрватска утемељиле су политичку и економску доминацију, којом остварују своје националне програме и економске аспирације у таквим условима, а под сталним оптужбама да је "угњетачки", "унитаристички", "централистички" и "пандурски" српски народ није могао постићи равноправност у Југославији, за чије је стварање поднео највеће жртве. Положај Срба је морао благовремено бити разматран и регулисан са становништва њиховог интегритета. Подређеност Србије у федерацији огледа се у чињеници да глас гласача из Србије вреди мање од оног из било које друге републике. Југославија се не приказује као заједница равноправних грађана или народа него као осам равноправних територија.

Геноцид над Србима

Физички, политички правни и културни геноцид над српским становништвом на Косову и Метохији најтежи је пораз у ослободилачким ратовима што их је Србија водила од Орашца 1804. до устанка 1941. године. Према попису 1948. у Хрватској је било 543.795 Срба или 14,48 одсто, а 1981. године 531.502 или 11,5 одсто. Лика, Кордун и друга подручја са српском већином најнеразвијенија су у Хрватској. Као што показују ови изводи Меморандум је са правом покренуо положај Србије и српског народа у федерацији и констатовао стање (снимак стања) које је у основи тачно, али господа академици нису оспорили Кардељева тумачења националних права која нису имала ни историјско ни правно покриће. Аутори Меморандума нису кренули са историјском истином да је српски народ са простора бивше Државе Словенаца, Хрвата и Срба са којом је у истом статусу као и хрватски народ ушао у заједничку државу један од оснивача Југославије и федералних јединица БиХ и Хрватске. Када се у Меморандуму каже да су хрватски и словенички комунистички лидери били арбитри у свим политичким питањима током и после рата, што је сасвим тачно, онда је одмах иза тога морало стајати да за инферионри положај Србије и српског народа одговорност сносе ратни и поратни српски комунистички лидери. Ауторима меморандума се може упутити и замерка што као полазну основу у разматрању питања положаја Србије и српског народа у Југославији нису навели изворне одлуке о самоопредељењу три народа са простора пет бивших аустроугарских покрајина: Словеније, Хрватске, БиХ, Далмације и Славоније. Да су у Меморандуму објавили те одлуке, онда се крајем осамдесетих и почетком деведесетих код тадашње владе САД не би нашла фалсификована верзија настанка Југославије, на којој је и Бадинтер утемељио своју арбитражу. Ова примедба ауторима Меморандума упућена је и због чињенице да изворну верзију конституисања Југославије и изворне одлуке три народа са простора пет напред наведених аустроугарских покрајина комунисти за своје владавине никада нису објавили.

Чињеницу да Меморандум не садржи историјску истину о настанку Југославије према којој српски национални корпус чине два државотворна и конститутивна дела, од којих је један поред Југославије оснивач и федералних јединица БиХ и Хрватске, злоупотребио је у једном свом јавном наступу Звонимир Чичак, хрватски интелектуалац и политичар и за трагичне догађаје оптужио србијанске интелектуалце на челу са Добрицом Ћосићем. Реч је о једном наступу у ТВ емисији "Клопка" 4. фебруара 2004. године. Упућујући тешке оптужбе српским интелектуалцима и Меморандуму он каже да су морали поступити као руски интелектуалци код распада Совјетског Савеза. Ову тезу је извео на основу изједначавања статуса и права југословенских република са статусом и правима совјетских република.

Лажи Звонимира Чичка

Оптерећен комунистичким тумачењима института самоопредељења превидео је као и званичници Европске заједнице и САД кључну историјску чињеницу да оснивање Југославије нема ничег заједничког са оснивањем Совјетског Савеза. Дакле, превидео је следећа факта:

- Совјетски Савез су 30. децембра 1922. године основала четири државна субјекта: Русија, Украјина, Белорусија и Кавкаска Федерација као уговорну државу са правом иступања из савеза;

- Од четири оснивача три су (Русија, Украјина и Белорусија) задржала изворни државни субјективитет са правом самосталног наступања у међународним односима, укључујући и Уједињене нације, док Кавкаска Федерација није сачувала изворни државни субјективитет;
- Одлуку о ликвидацији Совјетског Савеза донела су три његова оснивача: Русија, Украјина и Белорусија сагласно оснивачким правима, дакле, легално; - Југославија је настала самоопредељењем четири државотворна национална субјекта, од којих су два припадала истом, српском националном корпусу, и то: Срби са простора Краљевине Србије и Срби са простора Државе Словенаца, Хрвата и Срба;

- Југославију су конституисала два државна субјекта као унитарну државу: Држава Словенаца, Хрвата и Срба и Краљевина Србија, којој су се нешто раније прикључиле независна држава Црна Гора и покрајина Војводина.

- Убиство Југославије су извршиле насилним и нелегалним отцепљењем западне републике које нису биле њени оснивачи, нити су могле бити правне сљедбенице бивше Државе Словенаца, Хрвата и Срба чијим уједињењем са Краљевином Србијом је и конституисана Југославија.

(Наставиће се)

Распад Југославије извршиле, насилним и нелегалним отцепљењем, западне републике, које нису биле њени оснивачи, нити су могле да буду правне сљедбенице бивше Државе Срба, Хрвата и Словенаца, чијим уједињењем са Краљевином Србијом је и настала Југославија

Према попису 1948. у Хрватској било 543.795 Срба или 14,48 одсто, а 1981. године 531.502 или 11,5 одсто. Лика, Кордун и друга српска подручја била најнеразвијенија у Хрватској

ДЕВЕДЕСЕТИХ ГОДИНА
Американци имали фалсификат настанка Југославије

Фалсификати

Спорна су сва тумачења протеклих догађаја на југословенском простору. Спорне су и верзије настанка југословенске катастрофе које су утемељене на Бадинтеровом налазу. Бадинтеров налаз о распаду државе нема ни историјско ни правно покриће. Та тумачења наметнули су хрватски и словенички комунисти. О нашој судбини одлучује се у Берлину и Паризу.

Догодило се на данашњи дан

21. децембар 1879. године

Рођен лидер СССР-а Стаљин

1879 - Рођен је совјетски лидер Стаљин, право име било му је Јосиф Висарионович Џугашвили. Управљао је Совјетским Савезом 29 година. Прије Октобарске револуције 1917. ушао је у Политбиро и Војно-револуционарни комитет у октобру те године. Од априла 1922. до смрти у марту 1953. био је генерални секретар партије. У рату против Њемачке и њених савезника од 1941. до 1945. био је врховни командант оружаних снага, учествовао је на међународним конференцијама у Техерану, на Јалти и у Потсдаму.

21. децембар 1881. године

Основано новинарско друштво

1881 - У Београду је основано Српско новинарско друштво. Као струковно удружење, Српско новинарско друштво је једно од најстаријих у свијету. У престоници тадашње Краљевине Србије излазила су у то вријеме 22 листа и часописа. Предсједник првог Управног одбора Друштва (1881/2) био је писац Лаза Костић, тада уредник "Српске независности". Данашње Удружење новинара Србије настављач је традиција Српског новинарског друштва. Од самог оснивања Друштву су припадала многа велика имена српске културе.

21. децембар 1941. године

Прва пролетерска бригада

1941 - Основана је Прва пролетерска бригада НОВ и ПОЈ. Бригада је званично оформљена 21. децембра, да би се на тај начин обиљежио Стаљинов рођендан, послије 1948. и сукоба са Стаљином званично је као датум оснивања узиман 22.12. као дан прве борбе - отуда и дан Југословенске народне армије. Била је састављена од бораца из Србије (мањим дијелом и Црне Горе). Први командант био је Коча Поповић, а политички комесар Филип Кљајић. Током Народноослободилачке борбе остварила је многе побједе из великих битака с непријатељем.

ФОТО: Г. ШУРЛАН

Драгослав Михајловић

Драгослав Михајловић, директор "Аутопревоза" Бањалука

Бољи квалитет превоза са девет нових аутобуса

Ови аутобуси представљају спој њемачке и енглеске механике и кинеске економичне масовне производње, који задовољавају европске стандарде. "Аутопревоз" уложио средства и у саму контролу пролаза путника и возила, изјавио Михајловић

РАЗГОВАРАЛА: ДРАГАНА КЕЛЕЧ
draganak@glassrpske.com

Посљедња инвестиција "Аутопревоза" је улагање у девет градских аутобуса марке "кинг лонг", који поред стандардне опреме са клима-уређајима, посједују и улазну и излазну рампу за лица са инвалидитетом, простор за труднице, као и аудио и видео-надзор, да бисмо нашим путницима пружили што квалитетнији превоз.

Рекао је ово у интервјуу директор предузећа "Аутопревоз" Бањалука Драгослав Михајловић.

- Ови аутобуси представљају спој њемачке и енглеске механике и кинеске економичне масовне производње, који задовољавају европске стандарде. "Аутопревоз" је уложио средства и у саму контролу пролаза путника и возила која саобраћају на станицу, гдје је од почетка ове године та контрола аутоматизована - изјавио је Михајловић.

ГЛАС: "Аутопревоз" је фирма која послује дуги низ година на тржишту. Какав је био развојни пут "Аутопревоза"?

МИХАЈЛОВИЋ: "Аутопревоз" је предузеће које више од 65 година стоји уз своје суграђане и све кориснике услуга. Развијао се кроз различите периоде у историји, претрпио многе друштвене и економске турбуленције, мијењао се у величини, структури, типу предузећа, да би данас функционисао као акционарско друштво. Тренутно запошљава 370 радника различитих занимања и образовања, а његова основна дјелатност је превоз путника у друмском саобраћају, поред које се развијају и сродне услужне дјелатности, као што су услуге ремонта и сервиса возила, услуге аутобуске станице, туристичка дјелатност, трговина резервним дијеловима, трговина мјешовитом робом и угоститељство.

ГЛАС: С обзиром на то да је саобраћај главна дјелатност, на који начин је она организована у Вашем предузећу?

МИХАЈЛОВИЋ: Пошто се "Аутопревоз" бави превозом путника, сходно томе одржава регистроване аутобуске линије на различитим дестинацијама. Према врстама линија и саобраћајни сектор у овом предузећу јасно раздваја градско-приградски саобраћај и међуградски-међународни саобраћај. Службе које воде рачуна о функционисању овог сектора су Служба саобраћаја и Диспечерска служба. Оне воде рачуна о распоређивању преко 90 возила и око 200 возача на линије и њиховом одржавању у граду Бањалуци, ближој околини, гдје саобраћа преко 25 линија, као и линија у међуградском и међународном саобраћају, гдје саобраћају преко 33 линије у оквиру БиХ, те према Србији, Црној Гори, Хрватској, Аустрији, Швајцарској и Шведској. Незабилазно је споменути и услуге које пружа Аутобуска станица Бањалука, која послује као засебна цјелина и води рачуна о пријему и отпреми путника на међуградским и међународним линијама. Са 25 перона Аутобуске станице дневно крене и до 300 аутобуса, који превезу неколико хиљада путника.

ГЛАС: Споменули сте услуге ремонта и сервиса возила. У којем обиму ове услуге могу одговорити потребама саобраћајног сектора и потребама трећих лица?

МИХАЈЛОВИЋ: У склопу "Аутопревоза" послује Сектор одржавања и снабдијевања и бави се одржавањем и сервисом моторних возила за сопствене потребе и потребе трећих лица. Поред поменутог, бави се и набавком и продајом резервних дијелова, гума, мазива као и производњом хране. У процесу одржавања сопствених возила заокружен је комплетан процес контроле техничког прегледа, дневног, периодичног, средњег и генералног ремонта возила. У склопу одржавања посједујемо радионицу за сервис, као што је замјена уља, сопствену вулканизерску радионицу...

Овлашћени смо сервисер ауто-мјењача произвођача "Voith". Такође посједујемо овлашћену радионицу за ремонт компресора кочионих клијешта, као и других пнеуматских склопова произвођача "Knorr Bremse".

ВИШЕ ОД 65 година "Аутопревоз" стоји уз своје суграђане

Произвођачи смо и дистрибутери свих врста пријева и цијеви произвођача "Cohline". Пружамо услуге генералног ремонта мјењача произвођача "ZF", као и генерални ремонт свих врста мотора. Поред овог посједујемо и радионицу за генерални ремонт каросерија аутобуса и личних возила, сопствену лакирницу, те станицу за лиценцирани технички преглед и осигурање моторних возила. Такође смо овлашћени сервисери за возила марке "кинг лонг". Овлашћени смо заступник и дистрибутер реномираних произвођача као што су: "Knorr Bremse", "Mahle", "Cohline", "DPH", "New Process", "Matador", "Continental", "Roberto Nutti-Sabo", "BF", "Behr", "Voith", "ZF"...

ГЛАС: У оквиру вашег привређивања развија се и туристичка агенција. Које су то услуге које агенција пружа?

Нови аутобуси "Аутопревоза"

МИХАЈЛОВИЋ: Туристичка агенција је најмлађа пословна јединица "Аутопревоза" која своју дјелатност успјешно развија кроз продају туристичких аранжмана на различитим иностраним, регионалним и домаћим дестинацијама у љетној и зимској сезони, аранжмана у вези са обиласком знаменитих градова Европе у периоду изван главних туристичких сезона, затим крстарења, индивидуалних и групних путовања. Посебан пакет аранжман представљају викенд туре за Хрватско приморје, који су корисници услуга препознали као јединствен пакет услуга који одговара туристима викендашима. Агенција се бави и продајом аутобуских карата за све линије које саобраћају са Аутобуске станице, која се обавља компјутерски. Продајемо и авио-карте за све познате дестинације у свијету, путем система за букинг авиокарата "Галилео", за шта је особље агенције прошло адекватну професионалну обуку. Организујемо и ћачке екскурзије за основне и средње школе, као и апсолвентске екскурзије.

ГЛАС: Да ли сте у протеклом периоду имали инвестиција у иновације или средства за рад?

МИХАЈЛОВИЋ: Посљедња инвестиција "Аутопревоза" је улагање у девет градских аутобуса марке "кинг лонг", који поред стандардне опреме са клима-уређајима, посједују и улазну и излазну рампу за лица са инвалидитетом, простор за труднице, као и аудио и видео-надзор. Ови аутобуси представљају спој њемачке и енглеске механике и кинеске економичне масовне производње, који задовољавају европске стандарде. "Аутопревоз" је уложио средства и у саму контролу пролаза путника и возила, која саобраћају на станицу, гдје је од почетка ове године та контрола аутоматизована. На тачкама пролаза инсталирани су читачи картица, бар-кодова, рампе, аутоматска врата и остала потребна опрема која омогућава аутоматску контролу пролаза и олакшава рад на контролним тачкама.

ГЛАС: Какви су планови "Аутопревоза" у будућности у погледу превладавања конкуренције на тржишту и специфичних услова које диктира економска криза?

МИХАЈЛОВИЋ: Морам напоменути да је "Аутопревоз" већ у 2008. години увео међународне стандарде за контролу квалитета ISO 9001:2009, јер нам је циљ био да наше предузеће, у погледу обављања својих услуга, постане ефикасније, рентабилније, повећа приходе и смањи трошкове пословања.

Планирамо проширивати међуентитетске линије, завршити регистровање међународних линија према Њемачкој и Италији, проширивати листе купаца за производе чији смо заступници, проширивати и прилагођавати услуге у дијелу сервисирања и одржавања возила, као и услуге туристичке агенције, поставити дисплеје са актуелним редовима вожње на Аутобуској станици. Такође планирамо завршити изградњу објекта на новој локацији. Анализом постојећег и потенцијалног тржишта уз помоћ маркетиншких алата настојаћемо да смањимо непотребне трошкове и повећамо приходе у свим сегментима пословања.

ПАРАСТОС

Михајловић је истакао да предузеће "Аутопревоз" сваке године посебно обиљежава славу фирме Светог Николу, те да се том приликом освештава споменик и служи парастос палим борцима, који су били некадашњи радници предузећа.

- На овај начин се "Аутопревоз", са породицама палих бораца, сваке године сјети својих радника који су живот дали за Српску - истакао је Михајловић.

Разбибрига

Сједи просјак на тротоару веома фреквентне улице и држи папир с натписом "Парализован од рођења"!
Пролази нека озбиљна госпођа, ставља му паре у кутију, те каже:
- Не брини, могло је бити и горе, могао си бити и слијеп!
- А, то никад више, када сам био слијеп, неко ми у кутију ставио фалсификоване евре, па за мало да завршим у затвору!

Од трача до истине

Помирили се Џеј и Миле Китић

Послије скоро двије године ћутања и игнорисања помирили су се Џеј Рамадановски и Миле Китић.
Џеј се наљутио на Милета на афтерпартију послије концерта у "Арени". Наиме, Миле је прије двије године имао концерт у Београду, а онда је афтерпарти био у једном хотелу у близини. Када се на журци појавио Синан Сакић са женом у пратњи менаџера Банета Обрадовића, ни једног ни другог нису хтјели да пусте унутра.
Тада је Џеј, који је био на журци, изашао и у знак солидарисања са њима напустио славље. Остаће упамћена свађа на ходнику али и то да их је Милетова супруга Марта Савић боса јурила по хотелу не би ли се вратили на журку.
Миле каже да се јако покајао због тог концерта и да је "Арена" била у том тренутку превелики залогај:
- Ма, молим те, да то заборавимо. Било па прошло... Сада је најбитније да се све смирило и да се са Џејом изљубим када га следећи пут видим.
Помирење двојице пјевача је пало у кафаници на Кошутњаку у близини "Грандовог" студија.

Гласова кухиња

Поховани шампињони

Ако волите поховано месо, а ријетки су они којима такав начин припреме јела није омиљен, обожаваће и ове гљиве спремљене на сличан начин. Ипак, поховано месо, због своје калоричне вриједности није препоручљиво често спремати, па гљиве понекад добро дођу, посебно што садрже много течности, те су нешто лагније од осталих похованих намирница.

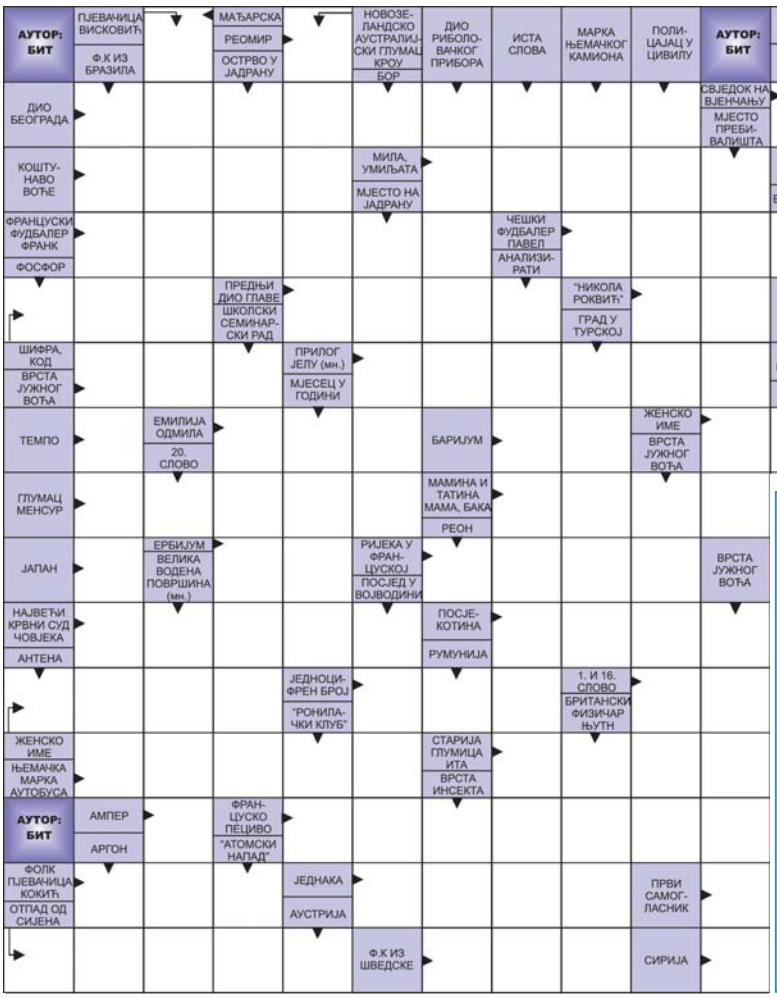

Судоку

У празна поља распоредите бројеве од 1 до 9 али тако да у сваком реду и колони буду различити бројеви, а исто тако и унутар сваког квадрата 3x3.

Тежина: средње

		9			9		4	
7				6		2		
								9
	3		6		2			7
				1				
9			4		7		2	
1								
		7		5				2
	9		2			8		

Рјешење

3	1	6	8	2	9	7	4	5
7	4	5	1	6	3	2	8	9
8	2	9	5	7	4	1	3	6
9	3	1	6	8	2	4	5	7
2	7	4	9	1	5	3	6	8
6	5	8	4	3	7	9	2	1
1	8	2	7	4	6	5	9	3
4	9	7	3	5	8	6	1	2
5	6	3	2	9	1	8	7	4

РЈЕШЕЊЕ: М, Р, С, КАРАЂУРМА, КУМ, ОРАС, ДРАГА, ПО, РИБЕРИ, НЕЂВЕЂ, ПИН, ЛИЦЕ, НР, ТЕ, НАР, САЛАТЕ, АН, Т, ЕМА, АЈ, САРА, ИРФАН, БАБА, Ј, ЕР, РОНА, АОРТА, РАНА, АНКА, ТРИ, АН, СЕТРА, РИНА, А, КРОАСАН, АНА, ИСТА, ТРИНА, АИК, С.

Дошао пијанац на аутобуску станицу, пришао шалтеру за продају карата, па каже: - Дајте ми двије кифле! - Нисам ја пекар, ја сам диспечер! - Па добро, хоћеш ли брзо да их испечеш?

Хасо враћа у библиотеку књигу "Степски вук" Хермана Хесеа. Љутито је баци на пулт и загалами на библиотекарку: - Тражио сам бајке! Каква је ово књига? Овдје нема никаквих вукова!

Састојци
(за 4 особе)

- 500 г гљива шампињони или сличне
- 100 г сира "гауде"
- 100 г шунке за пицу
- мало исјецканог ситно першуна
- бибер
- мљевена црвена паприка
- смјеса за поховање (јаја, презле, брашно)
- босиљак, сјеменке сунцокрета, по жељи

Припрема

1. Гљиве, у овом случају шампињоне, очистите четкицом, немојте их прати, посебно ако их не мислите одмах спремати, те одвојите петељке од клобука гљиве.
2. Ситно насјецкајте сир, шунку, додајте бибер, мљевену црвену паприку, ситно сјецкани першун, те додајте мало босиљка по жељи. С тим напуните средину шампињона, те их причврстите чачкалицом.
3. Гљиве ставите у брашно, затим у јаја, те на крају у смјесу за панирање. У презлу (хљебне мрвице) можете додати сјеменке сунцокрета, лана и сузама.
4. Паниране гљиве стављајте у врело уље, те послије пар минута пржења ставите на кухињски папир да се упије вишак масноће.

Послуживање

Поховане гљиве, припремљене према овом рецепту, сложите на риколу и послужите.

Савјет

Петељке гљива можете искористити за умак за тјестенину или за крем супу од гљива.

Цијене у КМ

гљиве	2,5
сир	1,2
шунка	0,8
першун	0,2
бибер	0,2
паприка	0,2
јаја	0,4
презле	0,3

ЦИЈЕНА РУЧКА

5,8

Кутак за родитеље

Пожељно више игре са дјецом

Дјеци је за њихов ментални развој игра једнако битна као храна и спавање. Најбоље игре су оне које укључују машту, па можете с дјететом и "у ходу" осмислити неку нову игру, кажу стручњаци и родитељима предлажу још понеки савјет

Родитељи се с дјецом играју мање од шест минута дневно, показало је најновије британско истраживање, и то је поразно, сматрају стручњаци. Како би били сигурни да се дјеца довољно играју, родитељи би требало да им се придруже, наводи Суе Палмер, стручњак за развој дјеце.

Дјеци је за њихов ментални развој игра једнако битна као храна и спавање, објаснила је она. Данас, због ужурбаног живота и усклађивања пословних обавеза и обавеза код куће, родитељи имају све мање времена за своју дјецу.

Могуће је да ће почетак бити тежак јер дијете треба одвојити од телевизије и компјутерских игрица, те их подстакнути на игре које ће пробудити креативност. Најбоље игре су оне које укључују машту, па можете с дјететом и "у ходу" осмислити неку нову игру, кажу стручњаци и родитељима предлажу још понеки савјет.

Дјеца треба много времена да проводе играјући се вани јер ће их то учинити физички способнијим и здравима. Ако је лијепо вријеме, изведите дијете у парк, понесите лопатице и канте и забавите се мијешајући блато, сакупљајући лишће или слажући гранчице. Понесите сендвич или грицкалице, па заједно нађите посебно мјесто гдје ћете уживати у њима. За вашег малишана све може бити пустоловина, па чак и вожња аутобусом до парка.

Од три до шест година:

У овом узрасту најзанимљивије су игре претварања. Ставите чаршафе преко намјештаја и кућу претворите у чаробну пећину или свемирски брод. Ако је напољу, нека дијете направи свој посебан свијет у парку или дворишту и уведе вас у њега. Заједно прелазите преко мора, пењите се по замишљеним брдима и бјежите од вукова, на примјер.

ДЈЕЦА ТРЕБА много да се играју вани

Узраст од седам до девет година:

Тада полако улазе у свијет одраслих. То је идеално доба за развој менталних вјештина и брзо учење. Научите га да се игра "Човјече, не љути се", било коју друштвену игру или употријебите карте како би у игри могли учествовати сви чланови породице. Осим што је забавно, дијете ће тако вјежбати мозак учећи правила и развијајући стратегије.

Узраст од девет до 12 година:

Најбољи начин да одмамите дијете од компјутера је пустоловина у природи, било да је ријеч о камповању или спорту. У овом узрасту дјеца формирају своје радне навике, па му покажите колико забавно може бити направити нешто "својим рукама". Заједно саградите склониште или кућицу на дрвету, запалите ватру или га научите да пеца.

Резултате свог труда родитељи могу увидјети пуно година касније док задовољно буду слушали дијете како препричава заједничке пустоловине.

ХОРОСКОП

Ован (21.3 - 20.4)

Жеља за доминацијом и захтјеви који се тренутно пред вас постављају захтијевају да о свему добро размислите. Морате бити умјеренији и одмјеренији него што је својствено вашој природи. Само уколико будете бирали ријечи и поступке, можете профитирати.

Вага (23.9 - 22.10)

Незадовољни сте. Недостају вам чврстина и упорност да се изборите за оно до чега вам је стало. Најлакше је кукати и бити незадовољан. Зар нисте размишљали о томе да треба максимално да се ангажујете. Морате више да радите, а мање да причате.

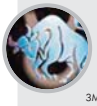

Бик (21.4 - 20.5)

У фази сте размишљања о бизнису и парама. Иако теже долазите до циља, биће све онако како сте замислили. Имате подршку планета. Дјествујте муњевито како бисте остварили максимум. Ситуација захтијева штедњу, па морате да смањите своје потрошачке апетите.

Шкорпија (23.10 - 22.11)

Свјесни сте да сте улетјели у емотивну заблуду или да сте о неким људима гајили погрешне представе. Разочарање је само плод ваше неопрезности. Али, шта да се ради? Окрените се рјешавању важног здравственог питања, јер је идућих дана оно на првом мјесту.

Близанци (21.5 - 20.6)

У потрази за разноликошћу можете претјерати. Уколико будете размишљали о путовањима и пословима који захтијевају истрајност, бићете задовољни, али ако се окренете рјешавању ствари за које нисте надлежни, само ћете се нервирати. Окрените се себи.

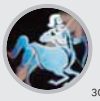

Стријелац (23.11 - 20.12)

Изузетно активан и занимљив дан. Пожељно је оставити мало времена и за одмор, јер ће бити доста и физичког и психичког изнуривања. Посједујете одличну моћ регенерације, мада сте на моменте и спутани. Стрпите се кад је новац у питању. Очекујте га ускоро.

Рак (21.6 - 20.7)

Радознали сте и несташни. Изузетно вам прија обављање више послова истовремено, али и километарски телефонски разговори. Са Близанцем остварујете успјешну сарадњу на свим пољима, под условом да сте спремни да саслушате његове жалопојке.

Јарац (21.12 - 19.1)

Могућ је непријатан догађај везан за особу коју сте сматрали пријатељем. Партнер такође чини све да вам загорча живот. Само уколико се ослоните на сопствене потенцијале, можете бити задовољни. Све што долази од других захтјева детаљно преиспитивање.

Лав (21.7 - 21.8)

Пред вама је неуморан стваралачки рад. Себи сте, а да тога нисте ни свјесни, задали више него што можете да одрадите, па отуда потиче нервна раздражљивост. Уколико се колебате између Водолије и Шкорпије, одлучите се за Бика.

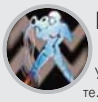

Водолија (20.1 - 18.2)

Уживајте док можете. Срећа вас прати на сваком кораку, имали ви за њу конкретног оправдања или не. Са Лавовима настојите да се усагласите, али тешко. Стога се окрећете Стријелцима. У њиховом друштву проводите занимљиве тренутке.

Дјевица (22.8 - 22.9)

Стрпљиво приводите крају један по један посао. Прија вам самоћа, тако да нећете дозволити околини да само прави промају. Размишљате о путовању и неким стварима које су остале недоречене а тичу се извјесног догађаја. Савјетује се умјереност у исхрани.

Рибе (19.2 - 20.3)

Озбиљан и истрајан рад може вас учинити срећним. Уколико планирате посјету лекару или сусрет са установама затвореног типа, прави је моменат. У осталом сегментима живота могућа су разочарања настала као посљедица преосетљивости и идеализације.

Глас Српске

медијски покровитељ

РТРС
www.rtrs.tv

МИНИСТАРСТВО ЗА ПОРОДИЦУ, ОМЛАДИНУ И СПОРТ

АД БОКСИТ МИЛИЋИ

ФОНД ЗА ЗАШТИТУ ЖИВОТНЕ СРЕДИНЕ

ТРЖНИЦА БАЊА ЛУКА

HYPO ALPE ADRIA
S VAMA. UZ VAS. ZA VAS.

ДЕР-ОТ

m:tel

КОЛТОА 1908

BANJALUČKA PIVARA 1873 OSNOVANA

ЈАВНО ПРЕДУЗЕЋЕ ШУМАРСТВА Шуме Републике Српске а.д. СОКОЛАЦ

MODRIČA OIL REFINERY

A.D. "KRAJINAPETROL" BANJA LUKA

eb INTERNATIONALE

ЗП "ХИДРОЕЛЕКТРАНЕ НА ДРИНИ" а.д. ВИШЕГРАД

ПОШТЕ СРПСКЕ

ЧИСТОЋА А.Д. БАЊА ЛУКА

"ЕЛЕКТРОКРАЈИНА" БАЊА ЛУКА

ЛУТРИЈА Републике Српске

MIKROELEKTRONIKA A.D.

STUDIO PIRAMIDA WWW.STUDIOPIRAMIDA.NET

ХЕВ "Хидроелектране на Врбасу" а.д. Мркоњић Град

Raiffeisen BANK
Najbolji su sa nama!

ТОПЛАНА А.Д. БАЊА ЛУКА

Javor-stil

"КРАЈИНА ОСИГУРАЊЕ" А.Д. БАЊА ЛУКА

blicnet

NLB Razvojna banka

VOLKSBANK

kruna

ЕЛЕКТРОДОБОЈ

HET ZP "Hidroelektrane na Trebišnjici" a.d. Trebinje

ОПШТИНА ЧЕЛИНАЦ

ОПШТИНА ШАМАЦ

ОПШТИНА ТРЕБИЊЕ

ОПШТИНА КНЕЖЕВО

ERS ELEKTROPRIVREDA REPUBLIKE SRPSKE

ОПШТИНА ПРЊАВОР

ОПШТИНА ГРАДИШКА

ОПШТИНА ЛАКТАШИ

ОПШТИНА КОЗАРСКА ДУБИЦА

NOVA BANKA

57.

Избор десет најбољих спортиста Републике Српске

Глас Српске

ОРГАНИЗУЈЕ 57. ИЗБОР ДЕСЕТ НАЈБОЉИХ СПОРТИСТА РЕПУБЛИКЕ СРПСКЕ

1. Жарко Лазић (стрељаштво)

2. Срђан Граховац (фудбал)

3. Ивана Нинковић (пливање)

4. Милица Деура (кошарка)

5. Миодраг Р. Савић (шах)

6. Младен Плоскић (карате)

7. Драгана Кнежевић (рукомет)

8. Митар Мрдић (џудо)

9. Борис Миљевић (аутомобилизам)

10. Немања Кошарац (скијање)

11. Миодраг Бајић (сједећа одбојка)

12. Александра Видовић (одбојка)

13. Синиша Вујаковић (ваздухопловство)

14. Саша Секулић (кик-бокс)

15. Горана Цвијетић (атлетика)

16. Велибор Видић (бокс)

17. Даниела Балић (стони тенис)

18. Никица Атлагић (бициклизам)

19. Дарко Савић (кајак-кану)

57.

Избор десет најбољих спортиста Републике Српске

Гласати можете тако што у SMS поруци напишете нпр. GS30 и пошаљете на број

065 1370

цијена поруке 1.65 КМ са ПДВ-ом

Спонзор гласања

HYPO ALPE ADRIA
S VAMA. UZ VAS. ZA VAS.

ГЛАСАЈТЕ И ВИ ЗА ВАШЕГ ФАВОРИТА

CARITAS BISKUPIJE BANJA LUKA

Caritas
Rimokatoličkog biskupskog ordinarijata Banja Luka

Kralja Petra I. Karađorđevića 125
BIH 78000 Banja Luka
Telefon: ++387 51 300 890
Tel/Fax: ++387 51 312 149
E-mail: caritas@inecco.net

POZIV ZA DOSTAVLJANJE PONUDE

Po nalogu CARITAS Švicarske, pozivaju se zainteresirani ponuđači da dostave ponude za

izgradnju poslovnog objekta P0+P+2, ukupne površine 800 m2 sadržaja kulturno-edukativni centar u Banjaluci, ulica Mladena Stojanovića 6.

Tender obuhvaća cjelokupnu nabavu i ugradnju materijala po principu "ključ u ruke", vodeći se specifikacijom dobivenom od Caritasa.

Zainteresirane firme mogu podići tendersku dokumentaciju u prostorijama Caritasa Banjaluke, dana:

28. i 29. 12. 2011. od 09.00^{h} - 11.00^{h}, obilazak gradilišta ovim danima od 11.00^{h}
ul. Kralja Petra I. Karađorđevića 125, Banjaluka
tel. 051/312-149

Tenderska dokumentacija košta 100,00 KM.

Uvjeti sudjelovanja:
U obzir će biti uzete samo one firme koje:
- Posjeduju rješenje o registraciji
- Posjeduju licence za izvođenje radova
- Koje su izmirile društvene obveze

Sa svim ostalim uvjetima sudjelovanja, ponuđači će biti upoznati kroz tendersku dokumentaciju.

ОКРУЖНИ ПРИВРЕДНИ СУД БАЊА ЛУКА
БРОЈ: 57 0 Малс 010379 07 Малс
Дана: 27.10.2011. године

ОГЛАС

Окружни привредни суд Бања Лука, судија Лејла Косић, у правној ствари тужиоца "ВЕНЕРА" Д.О.О. БАЊА ЛУКА, адреса Благоја Паровића бб заступан по законском заступнику, директору Михајлу Ђурђевићу, против тужене "РАЗЕЛДА" Д.О.О. ТУЗЛА, ради наплате дуга (в.с. 615,44 КМ), ван рочишта донио је дана 27.10.2011. године сљедећу

ПРЕСУДУ
ЗБОГ ПРОПУШТАЊА

ОБАВЕЗУЈЕ СЕ тужена "РАЗЕЛДА" Д.О.О. ТУЗЛА, да тужиоцу "ВЕНЕРА" Д.О.О. БАЊА ЛУКА, на име главног дуга, исплати износ од 615,44 КМ са законском затезном каматом од дана доспјећа појединих оброка, па до коначне исплате, уз накнаду трошкова поступка у износу од 710,00 КМ, у року од 30 дана од дана пријема пресуде, под пријетњом принудног извршења.

Образложење

Тужилац је дана 10.03.2009. године поднио тужбу против тужене, ради дуга у износу од 615,44 КМ.
Тужитељ свој захтјев темељи на чињеници да је туженој испоручио робу по врстама, количини и цијени наведеној у рачуну отпремници број: 90348 од 28.09.2006. године на новчани износ од 615,44 КМ. Рок за плаћање је истекао 05.10.2006 године. Тужена је више пута позивана да уплати дуг, али је одбијала да добровољно плати. Како је рок доспјећа протекао а тужена није испунила своју обавезу, тужилац је предложио да суд након проведеног поступка донесе пресуду којом ће обавезати тужену на исплату дугованог износа, а уколико буду испуњене претпоставке из чл. 182. ЗПП-а да донесе пресуду због пропуштања.
Обзиром да је тужилац предложио доношење пресуде због пропуштања, а тужена није доставила писмени одговор на тужбу у законском року, а исту је уредно примила дана 10.10.2011. године, суд је на основу навода из тужбе и приложених доказа утврдио да је тужбени захтјев тужиоца основан, паје у складу са одредбом чл. 182 став 1. ЗПП-а одлучио као у изреци ове пресуде.
На основу одредби чл. 387. и чл. 396. ЗПП-а, суд је обавезао туженог да тужиоцу надокнади трошкове судског поступка у износу од 710.00 КМ, који се односе на судску таксу на пресуду због пропуштања у износу од 25,00 КМ, таксу на тужбу у износу од 100,00 КМ, трошкове објављивања тужбе у дневним новинама у износу од 292,50 КМ и трошкове објављивања пресуде у дневним новинама у износу од 292,50 КМ.

Достављање пресуде ће се извршити истовременим објављивањем и на огласној табли суда.
Достављање се сматра извршеним протеком рока од 15 дана након дана објављивања.

SUDIJA Lejla Kosić

ПОУКА О ПРАВНОМ ЛИЈЕКУ:
Против ове пресуде није дозвољена жалба, али се може поднијети приједлог за повраћај у пређашње стање у року од 8 данаод дана када је престао разлог који је проузроковао пропуштање, односно од дана када је странка за то сазнала, а најкасније у року од 60 дана од дана пропуштања.

ОКРУЖНИ ПРИВРЕДНИ СУД БАЊА ЛУКА
БРОЈ: 57 0 Малс 010396 07 Малс
Дана: 16.12.2011. године

ОГЛАС

ТУЖИЛАЦ: "RAIFFEISEN BANK"Д.Д. ФИЛИЈАЛА БАЊА ЛУКА
ТУЖЕНИ: "ГРАФОПАПИР EXIM" Д.О.О. БАЊА ЛУКА
АЛЕКСАНДАР ДОДИК ИЗ БАЊЕ ЛУКЕ
ВРИЈЕДНОСТ СПОРА: 2660,96 КМ

ТУЖБА

Уговором о условима кориштења business картице број 262-1850/01.2002 од 31.01.2002. године, првотуженом је издата business картица са лимитом у износу од 1500,00 КМ, под условима кориштења утврђеним уговором. За обезбјеђивање потраживања по овом уговору дато је јемство физичког лица и то друготуженог о чему је закључен уговор о јемству. Тужени неуредно извршава своје обавезе из уговора, те закључно са 11.07.2007. године дугује износ од 2660,96КМ. Како је истекао рок за плаћање дуга, а тужени није платио дуг тужитељ предлаже да суд након проведеног поступка, макар и због пропуштања донесе сљедећу

ПРЕСУДУ

ОБАВЕЗУЈЕ СЕ тужена "ГРАФОПАПИР EXIM" Д.О.О. БАЊА ЛУКА И АЛЕКСАНДАР ДОДИК ИЗ БАЊЕ ЛУКЕ да тужиоцу "RAIFFEISEN BANK" Д.Д. ФИЛИЈАЛА БАЊА ЛУКА, по основу Уговора о условима кориштења business картице број 262-1850/01.2002 од 31.01.2002. године, солидарно исплате на име главног дуга са припадајућим каматама износ од 2660,96 КМ, уз законску затезну камату од дана подношења тужбе па до исплате, уз накнаду трошкова парничног поступка, све у року од 30 дана од дана правоснажности пресуде, под пријетњом принудног извршења.
Тужена је обавезана да у року од 15 дана од дана извршеног достављања, а у складу са чл. 70 ЗПП-а и члану 433. ЗПП-а, суду достави писмени одговор на тужбу који мора бити разумљив и садржавати означење суда, назив правног лица, сједиште странака, предмет спора, садржину изјаве и потпис подносиоца. Одговор на тужбу је обавезан. Уколико тужени у остављеном року не достави писмени одговор на тужбу, суд ће, у смислу одредбе чл. 182 ЗПП-а донијети пресуду којом се усваја тужбени захтјев (пресуду због пропуштања) против које није дозвољена жалба, али тужени може поднијети приједлог за повраћај у пређашње стање сагласно одредбама ЗПП-а.

Достављање тужбе ће се извршити истовременим објављивањем и на огласној табли суда.

Достављање се сматра извршеним протеком рока од 15 дана након дана објављивања.

SUDIJA Lejla Kosić

Јавно предузеће "АУТОПУТЕВИ РЕПУБЛИКЕ СРПСКЕ"
78000 Бања Лука
Веселина Маслеше 22
тел. 051/233-670, 233-680 факс 051/233-700

Дана: 12.12.2011. године

На основу члана 20. став 3. Закона о јавним набавкама Босне и Херцеговине ("Службени гласник Босне и Херцеговине", бр. 49/04; 19/05 и 52/05, 92/05, 24/06, 70/06, 12/09, 60/10), ЈП "Аутопутеви РС" објављује

ОБАВЈЕШТЕЊЕ О ПОКРЕТАЊУ ПОСТУПКА ЈАВНЕ НАБАВКЕ

за "Извођење радова редовног и зимског одржавања аутопута и припадајућих објеката на дионици Градишка - Бања Лука, Л=30,50 км"

ЈП "Аутопутеви РС" обавјештава да је дана 28.11.2011. године покренут поступак јавне набавке за "Извођење радова редовног и зимског одржавања аутопута и припадајућих објеката на дионици Градишка - Бања Лука, Л=30,50 км", те позива подобне добављаче да доставе понуде у складу са обавјештењем о набавци радова објављеном у "Службеном гласнику БиХ", бр. 94/11 и 98/11.

Право учествовања имају сва правна лица из Босне и Херцеговине и иностранства, која су регистрована за обављање дјелатности која је предмет поступка јавне набавке.

ЈП "Аутопутеви РС" намјерава закључити Оквирни споразум са најповољнијим понуђачем на период од 4 (четири) године.

Тендерска документација се може преузети лично у ЈП "Аутопутеви РС" сваким радним даном до 18.01.2012. год. или ће бити достављена добављачима, уз захтјев добављача и презентацију потврде о уплати новчане накнаде од 300,00 КМ у корист ЈП "Аутопутеви Републике Српске", на рачун бр. 562-099-80739668-93, код NLB Развојна банка а.д. Бања Лука, са позивом на ТД – "Извођење радова редовног и зимског одржавања аутопута и припадајућих објеката на дионици Градишка - Бања Лука".

Понуде се достављају на сљедећу адресу: "ЈП Аутопутеви Републике Српске", Веселина Маслаше 22, 78000 Бања Лука, најкасније до 23.01.2012. године до 12.00 часова.
Понуде се отварају у просторијама "ЈП Аутопутеви РС" на горенаведеној адреси дана 23.01.2012. године у 12.30 часова, у присуству добављача (или њихових овлашћених представника) који желе присуствовати.

Уговорни орган: Јавно предузеће "Аутопутеви Републике Српске"
Контакт особа: Љиљана Мартић, дипл. инж. грађ.
Давор Вучковић, дипл. инж. грађ.
Телефон: +387 (0)51 233 670
E-mail: ljmartic@autoputevirs.com
dvuckovic@autoputevirs.com
Адреса: Веселина Маслеше 22, 78000 Бања Лука
Факс: +387 (0)51 233 700

PUBLIC PROCUREMENT NOTICE

for "Execution of routine and winter maintenance of the motorway and associated structures at the Gradiska - Banja Luka section, L = 30.50 km"

Public Company "Republic of Srpska Motorways" wishes to announce that public procurement procedure for the "Execution of routine and winter maintenance of the motorway and associated structures at the Gradiska – Banja Luka section, L = 30.50 km" and to invite eligible bidders to submit their offers according to the public procurement notice published in the BiH Official Gazette no. 94/11 and 98/11.

Tender documents will be available in the offices of the Public Company "Motorways of the Republic of Srpska" every business day until 18 December 2011 or sent to bidders upon their request and presentation of evidence of payment of 300.00 KM to the account of the Public Company "Motorways of the Republic of Srpska", account no. 562-099-80739668-93 at "NLB Razvojna banka a.d. Banja Luka" with reference to TD – "Execution of routine and winter maintenance of the motorway and associated structures at the Gradiska – Banja Luka section".

Completed tenders are to be submitted at the following address: "JP AUTOPUTEVI REPUBLIKE SRPSKE", Veselina Maslese 22, 78000 Banja Luka, no later then January 23, 2012 at 12:00 o'clock.

Tenders shall be opened at the offices of the "RS Motorways" on January 23, 2012 at 12:30 at the location specified above in presence of bidders (or their authorised representatives) who wish to be present at the tender opening.

РЕПУБЛИКА СРПСКА
ОПШТИНА ЛАКТАШИ
НАЧЕЛНИК
АДМИНИСТРАТИВНА СЛУЖБА
Одјељење за просторно уређење

Улица Карађорђева бр. 56; тел: +387 51 334 267; www.laktasi.net

ОБАВЈЕШТЕЊЕ

"Обавјештава се јавност да је рок за подношење захтјева за легализацију бесправно почетих и изграђених објеката на територији општине Лакташи до 27.12.2011. године.
Истеком наведеног рока престаје могућност накнадног прибављања одобрења за грађење.
Захтјеви за легализацију се подносе Одјељењу за просторно уређење општине Лакташи, а за додатне информације можете се обратити у пријемну канцеларију, број 17."

ЕЛЕКТРОТЕХНИЧКИ ФАКУЛТЕТ
БАЊА ЛУКА

ОГЛАШАВА

ЈАВНУ ОДБРАНУ ДОКТОРСКЕ ДИСЕРТАЦИЈЕ

Кандидат мр **Дарко Бродић** брани докторску дисертацију

"ОПТИМИЗАЦИЈА АЛГОРИТАМА ЗА ЕКСТРАКЦИЈУ РЕФЕРЕНТНЕ ЛИНИЈЕ И НАГИБА ТЕКСТА",

дана 27.12.2011. године у 11 часова на Електротехничком факултету у Бањој Луци, ул. Патре број 5.

Бања Лука, 12.12.2011. године **СЕКРЕТАРИЈАТ ФАКУЛТЕТА**

РЕПУБЛИКА СРПСКА
ЈУ ЗАВОД ЗА ЗАПОШЉАВАЊЕ РЕПУБЛИКЕ СРПСКЕ
Источно Сарајево - Пале, Српских ратника 44, Пале тел. 057/226-714, 057/223-107, факс: 057/227-531 web: www.zzrs.org

ОГЛАШАВА СЛОБОДНА РАДНА МЈЕСТА

филијала БАЊАЛУКА

ЈУ ЗАВОД ЗА ЗАПОШЉАВАЊЕ РЕПУБЛИКЕ СРПСКЕ - Пале
ФИЛИЈАЛА БАЊА ЛУКА
МИГРАЦИОНИ СЕРВИСНИ ЦЕНТАР

Миграциони сервисни центар вам пружа:
- информације,
- савјете и
- упућује вас на надлежне службе о миграцијама у Европску унију, Швајцарску, САД, Канаду, Нови Зеланд и Аустралију.

Наћи ћете информације о:
- визама,
- запослењу и условима живота,
- студирању у иностранству,
- имиграционим програмима,
- правима мигранта и подршци,
- спајању породица и
- програмима реинтеграције у Босни и Херцеговини за мигранте који су се вратили.

Напомена: Миграциони сервисни центар није представник амбасаде, ни конзулата, не посредује при запошљавању, нити обрађује визе и пружа друге конзуларне услуге.

Адреса: Завод за запошљавање Републике Српске
Филијала Бања Лука
Саве Мркаља 14
Телефон: 051/ 214 – 959
E-mail: msc2010@teol.net
Website: http://www.migrantservicecentres.org

А.Д. "НОВИ ЈЕЛШИНГРАД"
ФАБРИКА АЛАТНИХ МАШИНА
БАЊА ЛУКА

О Г Л А С
За пријем у радни однос на одређено вријеме
од 6 (шест) мјесеци

1. ДИПЛОМИРАНИ ИНЖЕЊЕР МАШИНСТВА,.....5 извршилаца
2. МАШИНСКИХ ТЕХНИЧАРА,.....10 извршилаца
3. РАДНИКА МЕТАЛСКЕ СТРУКЕ,.....15 извршилаца

УСЛОВИ: Поред општих услова прописаних Законом, кандидати треба да испуњавају посебне услове и то:

1. Висока стручна спрема - машински факултет, VII степен, са или без искуства,
2. Средња стручна спрема, средња техничка школа - машински смјер, IV степен, са или без искуства
3. Школа за квалификоване раднике, КВ или ВКВ металске струке (маш. бравар, варилац, токар, металостругар, металоглодач, борверкиста и друге металске струке), III, IV и V степен, са или без искуства

Радници који немају искуства примају се на обуку за рад на машинама.

Рок за подношење пријава на оглас је 8 дана од дана јавног оглашавања.

Пријаве са доказима о испуњавању услова из Огласа доставити на адресу, "Нови Јелшинград" А.Д. Бранка Пердува 10А Бања Лука.

ГИМНАЗИЈА ГРАДИШКА

К О Н К У Р С

НА ОДРЕЂЕНО ВРИЈЕМЕ

за предмете:
- Култура религија 8 часова наставе (од 23.01.2012. до 18.05.2012. године)
- Историја 15 часова наставе (замјена радника на боловању од 23.01.2012. до 30.06.2012. године)

Поред услова прописаних Законом о раду - пречишћени текст ("Службени гласник Републике Српске", бр. 55/07), кандидати треба да испуњавају услове прописане чланом 75. Закона о средњем образовању и васпитању ("Сл. гласник Републике Српске", бр. 74/08, 106/09. и 104/11) и Правилником о врсти стручне спреме наставника и сарадника у гимназији ("Сл. гласник Републике Српске", бр. 11/93).

Уз пријаве кандидати су дужни приложити документа (овјерене копије):
- Диплому о потребној стручној спреми према Правилнику о врсти стручне спреме наставника и сарадника у гимназији ("Сл. гласник Републике Српске", бр. 11/93).
- Увјерење о положеном стручном испиту,
- Лиценцу за предмет култура религија,
- Извод из матичне књиге рођених,
- Увјерење о држављанству,
- Увјерење о неосуђиваности.

Напомена: Љекарско увјерење кандидати достављају након што буду одабрани на конкурсу, а прије заснивања радног односа.

Конкурс је отворен 8 дана од дана објављивања.

Пријаве са доказом о испуњавању услова конкурса достављају се на адресу: Гимназија, ул. Петра Мисимовића 3 А, Градишка или непосредно на протокол.

Контакт телефони: 051/815-404, 813-485, 814-783.

ОШ "МЛАДЕН СТОЈАНОВИЋ"
БРОНЗАНИ МАЈДАН
тел. 051/271-146, БРОНЗАНИ МАЈДАН бб
os015@inecco.net

Ј А В Н И К О Н К У Р С
за попуну слободних радних мјеста

Расписује се Јавни конкурс за попуну слободних радних мјеста:

1. Наставник математике и физике пуна норма - на одређено радно вријеме до 30.06.2012. године.
2. Наставник техничког образовања 14 часова - на одређено радно вријеме до 30.06.2012. године.

Уз опште услове у складу са Правилником о стручним профилима и звањима наставника, стручних сарадника и васпитача ("Сл. гласник РС" бр. 77/09) од 26.08.2009. године.

Оглас остаје отворен 7 (седам) дана од дана објављивања конкурса.
Пријаве слати на адресу школе.

ОСНОВНА ШКОЛА "ВУК КАРАЦИЋ"
ЖИВИНИЦЕ - КНЕЖЕВО

КОНКУРС
за попуну радног мјеста наставника

На одређено вријеме од 23.01. до 30.06.2012. године:
1. Наставник техничког образовања 8 часова.....1 извршилац
2. Наставник математике - физике 14 часова .....1 извршилац
3. Наставник физике 6 часова .....1 извршилац

На одређено вријеме од 23.1.2012. године:
1. Наставник православне вјеронауке 8 часова.....1 извршилац

Услови: Поред општих услова предвиђених Законом о раду кандидати треба да испуњавају услове прописане чланом 105. Закона о основном образовању и васпитању и Правилником о стручним профилима и звањима наставника, стручних сарадника и васпитача у основној школи.

Уз пријаву доставити:
- овјерену фотокопију дипломе о завршеном факултету или школи,
- овјерену фотокопију ИМКР,
- овјерену фотокопију увјерења о држављанству,
- овјерену фотокопију увјерења да нису правосудном пресудом осуђивани за кривична дјела.

Кандидат који буде примљен по конкурсу, а прије заснивања радног односа доставља:
љекарско увјерење о психичкој, физичкој и здравственој способности за рад са ученицима.

Конкурс остаје отворен осам дана од дана објављивања.

НАПОМЕНА: Путем поште на адресу школе слати искључиво овјерену копирану документацију коју школа неће враћати заинтересованим кандидатима. Контакт телефон: 051/ 597-123.

ОШ "МЛАДЕН СТОЈАНОВИЋ"
УЛ. КАРАЂОРЂЕВА БР. 105.
ЛАКТАШИ

На основу члана 114. став 1. Закона о основном образовању и васпитању ("Службени гласник Републике Српске", број 74/08, 71/09 и 104/11), директор Основне школе "Младен Стојановић"Лакташи, расписује

К О Н К У Р С
за радна мјеста

1. наставник разредне наставе - 1 извршилац на одређено вријеме од 23.01.2012. године до 31.08.2012. године (Подручна школа Кришковци)

2. наставник математике - 1 извршилац на одређено вријеме (16 часова) Подручна школа Кришковци од 23.01.2012. године до 31.08.2012. године

3. наставник физике - 1 извршилац на одређено вријеме (12 часова) ПШ Кришковци и ПШ Клашнице од 23.01.2012. године до 31.08.2012. године

Услови према члану 106. став 1. 2. и 3. Закона о основном образовању и васпитању ("Службени гласник Републике Српске" број 74/08) и Правилника о стручним профилима и звањима наставника, стручних сарадника и васпитача ("Службени гласник Републике Српске", број 77/09).

Кандидати су дужни уз пријаву да доставе:
- диплому или овјерену копију дипломе,
- увјерење о положеном стручном испиту,
- извод из матичне књиге рођених,
- увјерење о држављанству,
- увјерење да се не води кривични поступак према члану 105. став 5. Закона о основном образовању и васпитању ("Службени гласник Републике Српске" број 74/08) - (не старије од шест мјесеци),
- а љекарско увјерење доставља кандидат који буде одабран на конкурсу, а прије заснивања радног односа.

Конкурс остаје отворен 8 дана од дана објављивања, пријаве слати на адресу школе.

СРЕДЊА ШКОЛА
"ЈОВАН ДУЧИЋ"
К Н Е Ж Е В О
Ул. Дујка Комљеновића
Тел. бр.051/591-433

К О Н К У Р С
за попуну слободног радног мјеста

а) професор за наставни предмет
1. Психологија,.....1 извршилац
за 4 часа на одређено вријеме до 31.08.2012. године,
2. Услуживање, ...1 извршилац
за 7 часова, на одређено вријеме до 31.08.2012. године,
3. Култура религије,.....1 извршилац
за 3 часа на одређено вријеме до 31.08.2012. године,
4. Пољопривредна механизација,.....1 извршилац
за 6 часова, на одређено вријеме до 31.08.2012. године,
5. Куварство,.....1 извршилац
за 4 часа на одређено вријеме, до повратка радника са функције, а најдаље до 15.03.2012. године,
6. Познавање робе,.....1 извршилац
за 9 часова, на одређено вријеме, до повратка радника са функције, а најдаље до 15.03.2012. године,
7. Хемија,.....1 извршилац
за 4 часа, на одређено вријеме, до повратка радника са функције а најдаље до 15.03.2012. године.

Поред општих услова утврђених Законом о раду ("Службени гласник РС", број 55/07), и посебних услова прописаних Законом о средњем образовању и васпитању ("Службени гласник РС" број 74/08, 106/09 и 104/11), кандидат треба да испуњава и услове из Правилника о врсти стручне спреме наставника и сарадника у стручним и техничким школама ("Сл. гласник РС" број 91/09).

Уз пријаву кандидати су дужни приложити:
- диплому о стеченој стручној спреми,
- увјерење о положеном стручном испиту,
- извод из матичне књиге рођених,
- увјерење о држављанству,
- увјерење да се не води кривични поступак.

Конкурс остаје отворен 8 дана од дана објављивања.

филијала ПРИЈЕДОР

РЕПУБЛИКА СРПСКА
ОПШТИНА ПРИЈЕДОР
ОСНОВНА ШКОЛА "ВУК КАРАЦИЋ"
ОМАРСКА
Адреса: ул. Вука Караџића бб
79203 Омарска
Мејл: os073@spinter.net
Тел.факс: 052/331-210, 333-014

Број: 557/11
Дана: 19.12.2011. г.

На основу Закона о основном образовању и васпитању члан 114. ("Сл. гласник РС" бр.74/08), сагласности од 15.12.2011.год. директор школе расписује:

КОНКУРС

1. Наставник - професор математике 16 часова седмично на одређено радно вријеме до краја школске године.
2. Наставник - професор физике - 8 часова седмично на одређено радно вријеме до краја школске године.
3. наставник - професор Т.О. - 8 часова седмично - на одређено радно вријеме до краја школске године.

Поред општих услова прописаних Законом о раду ("Сл. гласник РС" бр: 55/07), кандидати треба да испуњавају и посебне услове прописане чланом 105. Закона о основном образовању и васпитању("Сл. гласник РС" 74/08, 71/09, 104/11) и Правилником о стручним профилима и звањима наставника, стручних сарадника и васпитача у основној школи ("Сл. гласник РС' бр: 77/09, 86/10). Уз молбу је потребно доставити:
- Оригинал дипломе или увјерење о стеченом звању (или овјерена фотокопија)
- Извод из матичне књиге рођених,
- Увјерење о држављанству,
- Увјерење о психичкој и физичкој способности за рад са дјецом (за кандидата који буде изабран),
Увјерење о неосуђиваности,

Потврда са евиденције Завода за запошљавање у сврху доказивања приправничког статуса. Непотпуне и неблаговремене пријаве се неће узети у разматрање. Потребну документацију слати на адресу Основна школа "Вук Караџић" ул. Вука Караџића бб 79203 Омарска Омарска, децембар 2011. године.

ОСНОВНА ШКОЛА
"БРАНКО ЋОПИЋ"
ПРИЈЕДОР
Број: 917/11
Дана: 16.12.2011. год.

На основу члана 129. Закона о основном образовању и васпитању ("Службени гласник Републике Српске" број 74/08), а у вези са Одлуком директора о слободним радним мјестима, број 916/11 од 16.12.2011. године р а с п и с у ј е се

К О Н К У Р С
за избор и пријем наставника

1. Наставник разредне наставе, пуна норма, на неодређено вријеме - 1 извршилац.

Услови конкурса:
Осим општих услова прописаних Законом о раду - пречишћен текст, ("Службени гласник Републике Српске" број 55/07), кандидати треба да имају и одговарајућу стручну спрему, односно да испуњавају услове из члана 105. тач. (1) а) и б) Закона о основном образовању и васпитању, ("Службени гласник Републике Српске" број 74/08, 104/11), те чл. 3. Правилника о стручним профилима и звањима наставника, стручних сарадника и васпитача ("Службени гласник Републике Српске" број 77/09).

Уз пријаву за конкурс неопходно је доставити и сљедећа документа:
- извод из матичне књиге рођених;
- увјерење о држављанству;
- диплому или увјерење о стручној спреми;
- увјерење о положеном стручном испиту.

Сва напријед наведена документа доставити у оригиналу или овјерене фотокопије истих.

Конкурс остаје отворен 8 (осам) дана од дана објављивања у дневном листу "Глас Српске".

Изабрани кандидат дужан је доставити љекарско увјерење о здравственој и радној способности прије заснивања радног односа.

Напомена:
Пријаве са потребним документима могу се доставити лично у школу или путем поште на адресу: ОШ "Бранко Ћопић", ул. Рудничка бр. 13. Приједор, са назнаком "за конкурс".

Неблаговремене и непотпуне пријаве неће бити узете у разматрање.

ОСНОВНА ШКОЛА
"ДОСИТЕЈ ОБРАДОВИЋ"
ПРИЈЕДОР
Број: 894/11
Дана: 12.12.2011. год.

На основу члана 129. Закона о основном образовању и васпитању ("Службени гласник Републике Српске" број 74/08, 71/09 и 104/11), р а с п и с у ј е се

К О Н К У Р С
за избор наставника

1. Наставник математике, 1 извршилац на 20 часова, на неодређено вријеме

2. Наставник математике, 1 извршилац на 4 часа на одређено вријеме,

до 30.06.2012. године

3. Наставник физике, 1 извршилац на 10 часова, на неодређено вријеме

4. Наставник техничког образовања, 1 извршилац на 12 часова, на одређено
вријеме до 30.06.2012. године.

Услови конкурса:

Осим општих услова предвиђених Законом о раду, кандидати треба да имају и одговарајућу стручну спрему прописану Законом о основном образовању и васпитању и Правилником о стручним профилима и звањима наставника.

Уз пријаву за конкурс неопходно је доставити и сљедећа документа:

- диплому или увјерење о стручној спреми;
- извод из матичне књиге рођених;
- извод из матичне књиге држављана;
- увјерење о неосуђиваности у складу са чланом 105. став 5 Закона о основном образовању и васпитању ("Службени гласник Републике Српске" бр. 74/08,71/09 и 104/11)

Конкурс остаје отворен 8 (осам) дана од дана објављивања у дневном листу "Глас Српске".

Пријаве са доказима о испуњавању општих и посебних услова доставити лично у школу или путем поште на адресу школе ОШ "Доситеј Обрадовић" , Пећани бб, Приједор, са назнаком "за конкурс".

Неблаговремене и непотпуне пријаве неће бити узете у разматрање.

РЕПУБЛИКА СРПСКА
ОПШТИНА НОВИ ГРАД
ОСНОВНА ШКОЛА "ДРАГАН ВУЈАНОВИЋ"
СВОДНА
Број: 7/01-369/11.
Датум: 16.12.2011. године

На основу члана 114. Закона о основном образовању и васпитању ("Службени гласник Републике Српске" број 74/08) директор Основне школе "Драган Вујановић" у Сводни, општина Нови Град, расписује :

К О Н К У Р С
за попуну сљедећег радног мјеста

1) Наставника физике - за 8 часова седмично **- 1 извршилац**

Кандидати треба да, поред општих , испуњавају и посебне услове предвиђене Законом о основном образовању и васпитању и Законом о раду.
Конкурс објавити 21.12. 2011. године у дневном листу "Глас Српске".
Конкурс остаје отворен 8 дана од дана објављивања

Пријаве на конкурс са неопходном документацијом (овјерене копије докумената) слати искључиво поштом, препорученом пошиљком, на адресу школе: Основна школа "Драган Вујановић" Сводна, 79229 Сводна, са назнаком "**за конкурс**". Копије конкурсне документације се не враћају поштом, али их кандидати могу подићи лично у секретеријату школе.

Непотпуне и неблаговремене пријаве неће се узимати у разматрање.

Сви кандидати ће писменим путем бити обавијештени о резултатима конкурса.

СПЕЦИЈАЛНА ОСНОВНА И СРЕДЊА ШКОЛА
"ЂОРЂЕ НАТОШЕВИЋ" ПРИЈЕДОР
Ул. Краља Александра 6,
тел/факс 052/212-557,
e-mail: os0642@mail.com

Број: 866/11
16.12.2011. године, Приједор

КОНКУРС
За пријем радника у радни однос

Дипломирани дефектолог.....3 извршиоца на неодређено радно вријеме

Услови: Поред општих услова предвиђених Законом о раду - пречишћен текст ("Службени гласник РС", бр. 55/07), кандидати треба да испуњавају и посебне услове из члана 105. Закона о основном образовању и васпитању ("Службени гласник РС", бр. 74/08,71/09,104/11), и то:
- да имају оговарајући ниво образовања - завршен дефектолошки факултет
- да имају љекарско увјерење о психичкој и физичкој способности за рад са ученицима

Предност при запошљавању имаће они кандидати који имају радно искуство у раду са дјецом са посебним потребама.

Радни однос се заснива од почетка другог полугодишта школске 2011/2012. године.
Уз пријаву кандидати су дужни доставити:
- диплому о стеченој стручној спреми
- извод из матичне књиге рођених
- увјерење о држављанству
- увјерење да правоснажном пресудом није осуђиван за кривична дјела учињена против достојанства личности, морала, службене дужности, полног интегритета, злостављања дјетета, полног и другог насиља над дјететом или малољетним лицем.

Кандидати који буду изабрани дужни су доставити љекарско увјерење о психичкој и физичкој способности за рад са ученицима прије заснивања радног односа.
Сви документи се достављају у оригиналу или овјереној фотокопији, не старијој од шест мјесеци.

Конкурс остаје отворен осам (8) дана од дана објављивања.

Пријаве са доказима о испуњавању општих и посебних услова доставити лично или путем поште на адресу школе: Краља Александра 6, 79101 Приједор, са назнаком "За конкурс".

Непотпуне и неблаговремене пријаве неће бити узете у разматрање.

ОСНОВНА ШКОЛА
"ПЕТАР ШКУНДРИЋ"
БУДИМЛИЋ ЈАПРА

Број:118/11
Дана: 16.12.2011. год.

На основу члана 129. Закона о основном образовању и васпитању ("Службени гласник Републике Српске" број 74/08, 71/09 и 104/11), р а с п и с у ј е се

К О Н К У Р С
за избор наставника

1. Наставник математике - физике, 1 извршилац на 22 часа, на неодређено вријеме.

Услови конкурса:

Осим општих услова предвиђених Законом о раду, кандидати треба да имају и одговарајућу стручну спрему прописану Законом о основном образовању и васпитању и Правилником о стручним профилима и звањима наставника.

Уз пријаву за конкурс неопходно је доставити и сљедећа документа:
- диплому или увјерење о стручној спреми;
- извод из матичне књиге рођених;
- извод из матичне књиге држављана;
- увјерење о неосуђиваности у складу са чланом 105. став 5 Закона о основном образовању и васпитању ("Службени гласник Републике Српске" бр. 74/08,71/09 и 104/11)

Конкурс остаје отворен 8 (осам) дана од дана објављивања у дневном листу "Глас Српске".

Пријаве са доказима о испуњавању општих и посебних услова доставити лично у школу или путем поште на адресу школе ОШ "Петар Шкундрић" Будимлић Јапра бб, са назнаком "за конкурс".

Неблаговремене и непотпуне пријаве неће бити узете у разматрање.

РЕПУБЛИКА СРПСКА
ОСНОВНА ШКОЛА "СВЕТИ САВА"
НОВИ ГРАД
Николе Пашића 13, тел. 052/751-054,
тел/факс 052/751-654, e-mail: os041@teol.net

Број: 7/01-640/11
Датум: 19.12.2011. године

На основу члана 129. став 3. тачка (м) Закона о основном образовању и васпитању ("Службени гласник Републике Српске", број 74/08) и члана 28. став 1. Закона о измјенама и допунама закона о основном образовању и васпитању ("Службени гласник Републике Српске", број 104/11) директор школе *р а с п и с у ј е*

К О Н К У Р С
за попуну упражњених радних мјеста

1. Наставник математике и физике - на одређено вријеме до краја школске 2011/12. године за рад у подручној школи - 1 извршилац
2. Наставник биологије - на одређено вријеме, до повратка раднице са породиљског боловања - 1 извршилац
3. Дипломирани дефектолог - олигофренолог, за рад у специјалном одјељењу, на одређено вријеме до краја школске 2011/12. године - 1 извршилац
4. Дипломирани дефектолог - олигофренолог, за рад у специјалном одјељењу, на неодређено вријеме - 1 извршилац

I - Поред услова утврђених Законом о раду, кандидат треба да испуњава и посебне услове предвиђене Правилником о стручним профилима и звањима наставника, стручних сарадника и васпитача, Правилником о измјенама и допунама Правилника о стручним профилима и звањима наставника, стручних сарадника и васпитача, Законом о основном образовању и васпитању и Законом о измјенама и допунама Закона о основном образовању и васпитању:
а) има одговарајући ниво образовања - завршен први циклус студијског програма и стручно звање у одређеној области или еквивалент, односно високу или вишу стручну спрему и
б) има љекарско увјерење о психичкој и физичкој способности за рад са ученицима - накнадно ће доставити изабрани кандидат, а прије заснивања радног односа.

Конкурс остаје отворен **осам** дана од дана објављивања у "Гласу Српске".

Пријаве на конкурс са потребним документима се достављају **искључиво поштом** на адресу**: ОШ "Свети Сава" Николе Пашића бр. 13, 79220 Нови Град.**

филијала ДОБОЈ

СШЦ "НИКОЛА ТЕСЛА"
БРАНКА РАДИЧЕВИЋА 1
74470 ВУКОСАВЉЕ
ТЕЛ: 053/707-377

КОНКУРС
за пријем у радни однос

На одређено вријеме:
1. Професор енглеског језика - 18 часова.....1 извршилац
- почев од 23.01.2012. до краја школске 2011/2012. године

Услови:
Поред општих услова, предвиђених Законом о раду ("Службени гласник РС", број 55/07), кандидат мора испуњавати услове предвиђене Законом о средњем образовању и васпитању ("Службени гласник РС", број 74/08 и 106/09 и 104/11), као и услове предвиђене Правилником о врсти стручне спреме наставника и стручних сарадника у средњим техничким и средњим стручним школама ("Службени гласник РС", број: 91/09).

Кандидати уз пријаву треба да приложе приложити сљедећа документа (оригинал или овјерену копију):

1. Диплому о одговарајућем завршеном образовању,
2. Извод из матичне књиге рођених,
3. Увјерење о држављанству (старо до 6 мјесеци),
4. Увјерење да није правоснажном пресудом осуђиван за кривична дјела (из суда - старо до 6 мјесеци),
5. Потврду од Завода за запошљавање од када се води на евиденцији незапослених,
6. Увјерење о некажњавању (из МУП-а) - старо до 6 мјесеци,
7. Љекарско увјерење о психичкој и физичкој способности за рад (старо до 6 мјесеци),
8. Копију личне карте и потврду о мјесту пребивалишта (из CIPS-а),
9. Потврду о просјеку оцјена током студирања.

Документа под редним бројем 6. и 7. кандидат доставља након што буде одабран на конкурсу, а прије заснивања радног односа.

Пријаве са наведеним документима доставити на горенаведену адресу школе, са назнаком "ПРИЈАВА НА КОНКУРС".

Непотпуне и неблаговремено пристигле пријаве неће се разматрати.

Конкурс остаје отворен 8 дана од дана објављивања у дневном листу "Глас Српске".

ОШ "СТЕВАН ДУШАНИЋ"
74276 ПРИБИНИЋ
Тел: 053/423-126

КОНКУРС
за пријем стручних сарадника

На неодређено вријеме:
1. Психолог .....1 извршилац

На одређено вријеме:
2. Педагог.....1 извршилац
- до повратка раднице са породиљског одсуства, а најдаље годину дана са 75% дневног радног времена

УСЛОВИ:
Поред општих услова прописаних Законом о раду - Пречишћен текст ("Службени гласник РС" број 55/07), кандидат треба да испуњава и посебне услове прописане Законом о основном образовању и васпитању ("Службени гласник РС" број 74/08, 71/09 и 104/11) као и Правилником о стручним профилима и звањима наставника, стручних сарадника и васпитача ("Службени гласник РС" број 77/09).

По извршеном избору кандидата по овом конкурсу изабрани кандидат је дужан прије закључивања уговора о раду доставити љекарско увјерење о психичкој и физичкој способности за рад са ученицима издато од стране надлежне и овлашћене здравствене установе.

Уз пријаву на конкурс кандидати су дужни доставити сљедеће:
1. диплому о стеченом образовању,
2. извод из матичне књиге рођених (не старији од шест мјесеци),
3. увјерење о држављанству (не старије од шест мјесеци),
4. увјерење о невођењу кривичног поступка од надлежног суда (не старије од три мјесеца) и
5. увјерење о некажњавању од надлежне полицијске станице.

Наведена документа се достављају у оригиналу или овјерене копије.

Конкурс је отворен 8 (осам) дана од дана објављивања у дневном листу.

Пријаве са доказима о испуњавању услова конкурса достављати на адресу: ОШ "Стеван Душанић" Прибинић, 74276 Прибинић поштом или непосредно у канцеларију школе.

ОШ "ОЗРЕН"
ПАКЛЕНИЦА ДОЊА
Тел: 053/271-417

КОНКУРС
за упражњена радна мјеста

На одређено вријеме - до 30.06.2012. године:
1. Наставник математике и физике - пуна норма .....1 извршилац
2. Наставник физике - 6 часова .....1 извршилац
3. Наставник математике - 16 часова ...1 извршилац
4. Наставник њемачког језика - 16 часова .....1 извршилац

Потребна документа: У складу са Законом о основном образовању.
Оглас остаје отворен 8 дана од дана објављивања.

Пријаве доставити лично или слати на адресу:

Основна школа "Озрен" Пакленица Доња 74255.

филијала БИЈЕЉИНА

РЕПУБЛИКА СРПСКА
ОПШТИНА МИЛИЋИ
ЦЕНТАР ЗА СОЦИЈАЛНИ РАД МИЛИЋИ
Ул.: П. П. Његоша бб,
75446 Милићи

На основу члана 18. Закона о систему јавних служби ("Службени гласник Републике Српске", број: 68/07), члана 21. Статута и члана 5. Правилника о унутрашњој организацији и систематизацији радних мјеста у Центру за социјални рад Милићи, директор **р а с п и с у ј е**

Јавни конкурс
за попуну упражњеног радног мјеста

I **Расписује се јавни конкурс за попуну упражњеног радног мјеста:**
Дипломирани правник.....1 (један) извршилац.
Радни однос са заснива на неодређено вријеме.

II Опис послова:
Послови дипломираног правника су утврђени Правилником о унутрашњој организацији и систематизацији радних мјеста у Центру за социјални рад Милићи.

III **Општи услови за пријем кандидата**:
1. Да су држављани Републике Српске, односно БиХ;
2. Да су старији од 18 година;
3. Да имају општу здравствену способност;
4. Да се против њих не води кривични поступак;
5. Да нису осуђивани за кривична дјела која их чине неподобним за вршење послова.

IV Посебни услови:
- Висока стручна спрема VII степен, правни факултет,
- Положен стручни испит за рад у државној управи,
- Најмање једна година радног искуства у струци, на истим или сличним пословима.
Уз пријаву на јавни конкурс, кандидати су обавезни приложити сљедећа потребна документа (оригинал или овјерена копија) који нису старији од шест мјесеци:
- Биографија,
- Увјерење о држављанству,
- Извод из матичне књиге рођених,
- Копију личне карте,
Диплома о стеченом образовању,
- Доказ о радном искуству у струци,
- Увјерење да нису осуђивани,
- Увјерење да се против њих не води кривични поступак,
- Увјерење о општој здравственој способности (само за изабраног кандидата прије заснивања радног односа).

Са свим кандидатима који уђу у ужи избор биће обављен разговор, о чему ће бити обавијештени. Непотпуне и неблаговремене пријаве неће се разматрати. Конкурс остаје отворен 15 дана од дана објављивања.

РЕПУБЛИКА СРПСКА
ОПШТИНА БРАТУНАЦ
ОСНОВНА ШКОЛА "ВУК КАРАЏИЋ"
БРАТУНАЦ
Петра Кочића бб
Тел: 056/420-256
E-mail: os139@teol.net
75420 Братунац

Расписује:
КОНКУРС
за попуну упражњеног радног мјеста

1. Наставник техничког образовања на одређено вријеме до краја школске 2011/2012. године, пуна норма.....1 извршилац

УСЛОВИ: Поред општих услова утврђених Законом о раду-пречишћен текст ("С. гласник РС број: 55/07), кандидати треба да испуњавају и посебне услове предвиђене чланом 105. Закона о основном образовању и васпитању ("Сл. гласник РС број: 74/08, 71/09 и 104/11), са стручним профилом у складу са Правилником о стручним профилима и звањима наставника, стручних сарадника и васпитача ("Сл.гласник Републике Српске" број: 77/09, 86/10).

Уз пријаву на конкурс кандидати су дужни доставити сљедећа документа у оригиналу или овјереној копији:
- Диплому о завршеној школи,
- Извод из матичне књиге рођених,
- Увјерење о држављанству,
- Увјерење да није правоснажном пресудом осуђиван за кривична дјела учињена против достојанства личности, морала, службене дужности, злостављања дјетета, полног и другог насиља над дјететом или малољетним лицем,
- Потврду од Завода за запошљавање од кад се пријављени кандидат налази на њиховој евиденцији
- Потврду завршеног факултета о просјеку оцјена током студија

Пријаве са потребном документацијом слати на адресу школе.

Непотпуне и неблаговремене пријаве неће се узети у разматрање.

Конкурс остаје отворен 8 дана од дана објављивања.

РЕПУБЛИКА СРПСКА
ОПШТИНА УГЉЕВИК
СРЕДЊА ШКОЛА
"МИХАИЛО ПЕТРОВИЋ АЛАС"
Карађорђева 19
Угљевик

На основу члана 99. став 3. тачка к. Закона о средњем образовању и васпитању ("Службени гласник РС", бр. 74/08, 106/09,104/2011) и на основу Пресуде Окружног суда у Бијељини број 80 0 Рс 022881 11 Рс од 30.09.2011. године, директор школе, доноси

О Д Л У К У

Поништава се дио конкурса за пријем у радни однос број 2106/09. под тачком 1. од 14.12. 2009. објављеног 16.12.2009. године за радно мјесто професора географије, 8 часова на неодређено вријеме.

Образложење

Због пресуде Окружног суда у Бијељини број 80 0 Рс 0022881 од 30.09.2011. којом је поништена одлука директора школе број 2183/09 од 30.12.2009. године о избору кандидата на неодређено вријеме по расписаном конкурсу за радно мјесто професора географије, 8 часова, на неодређено вријеме, директор школе је донио одлуку да се тај конкурс поништи.

РЕПУБЛИКА СРПСКА
ОПШТИНА УГЉЕВИК
СРЕДЊА ШКОЛА
"МИХАИЛО ПЕТРОВИЋ АЛАС"
УГЉЕВИК
Карађорђева 19
Тел. 055/772-250,771-221
(са назнаком "КОМИСИЈИ ЗА ИЗБОР")
76330 Угљевик

Средња школа "Михаило Петровић Алас" Угљевик, поново расписује

К О Н К У Р С
за пријем у радни однос

1. Професор географије, један извршилац, 8 часова седмично, на неодређено вријеме.

Услови:

Поред општих услова предвиђених Законом о раду - Пречишћени текст ("Службени гласник Републике Српске" број 55/07) кандидати треба да испуњавају и услове предвиђене Законом о средњем образовању и васпитању ("Службени гласник Републике Српске" број 74/08, 106/09, 104/11) и Правилником о врсти стручне спреме наставника и стручних сарадника у средњим техничким и средњим стручним школама("Службени гласник Републике Српске", број 91/09).

Уз пријаву кандидати су обавезни доставити и сљедећу документацију:

1. диплому о стеченој стручној спреми
2. извод из матичне књиге рођених,
3. увјерење о држављанству.
4. увјерење да се не води кривични поступак.

У случају да на дипломи нема просјек оцјена кандидати треба да доставе потврду о просјеку оцјена. Кандидати који имају радног искуства треба да доставе и увјерење о положеном стручном испиту.

Поред наведених доказа, кандидати који буду изабрани на конкурсу дужни су прије заснивања радног односа доставити:

- Увјерење надлежне полицијске станице да није осуђиван за кривична дјела учињена против достојанства личности, морала, службене дужности, трговине људима, злостављања дјетета, полног и другог насиља над дјететом или малољетним лицима (које није старије од шест мјесеци).
- Увјерење о психофизичкој способности за рад са ученицима издато од стране надлежне здравствене установе (које није старије од шест мјесеци).

Конкурс остаје отворен 8 дана од дана објављивања, а пријаве слати на адресу школе. Непотпуне и неблаговремене пријаве неће бити узете у разматрање.
Фотокопије докумената морају бити овјерене.

РЕПУБЛИКА СРПСКА
Општина Сребреница
"ГРОСС" ДОО ГРАДИШКА
ПЈ СРЕБРЕНИЦА
Тел.: 056/410-577 и 411-039
Сасе бб
75430 Сребреница
(са назнаком "Пријава на конкурс")

КОНКУРС

за пријем радника у радни однос на одређено вријеме
за подземну експлоатацију руде олова и цинка

1. Дипломирани инж. геодезије.....2 извршиоца,
2. Дипломирани инж. геологије.....2 извршиоца,
3. Рударски техничар .....3 извршиоца.

Кандидат који се пријави на конкурс треба да испуњава опште услове прописане Законом и то:
- да је држављанин Републике Српске - БиХ, и да има пребивалиште у Републици Српској,
- да је пуњолетан,
- да има здравствену способност,
- да против њега није подигнута оптужница која је стала на правну снагу , нити је изречена неправоснажна осуђујућа пресуда за кривично дјело за које је прописана као главна казна новчана казна или казна затвора до пет година
(по новом Закону о кривичном поступку),

Посебни услови које треба да испуњава кандидат:

Под редним бројем 1:
- завршен геодетски факултет,
- положен стручни испит,
- најмање двије године радног искуства на истим или сличним пословима.

Под редним бројем 2:
- завршен геолошки факултет,
- положен стручни испит,
- најмање двије године радног искуства на истим или сличним пословима.

Под редним бројем 3:
- завршена рударско-техничка школа,
- положен стручни испит,
- најмање двије године радног искуства на истим или сличним пословима.

Уз пријаву на конкурс (у којој ће обавезно бити кратка биографија), кандидат је дужан доставити сљедећа документа (у оригиналу или овјерене фотокопије):
- диплома - увјерење о стеченој стручној спреми,
- увјерење о положеном стручном испиту,
- лична карта,
- увјерење о некажњавању.

Рок за подношење пријаве на конкурс је 30 дана од дана објављивања.

Пријаве са потребним документима се подносе искључиво путем поште.

Са свим кандидатима који буду испуњавали услове конкурса, комисија за пријем радника ће обавити интервју.

Непотпуне и неблаговремене пријаве неће се узети у разматрање, а документа примљена по конкурсу, неће се враћати кандидатима.

РЕПУБЛИКА СРПСКА
ОПШТИНА БИЈЕЉИНА
ОШ "КНЕЗ ИВО ОД СЕМБЕРИЈЕ"
Ул. Незнаног јунака број 46
76300 Бијељина

На основу члана 116 Закона о раду - пречишћен текст- ("Службени гласник РС") број 55/07 као и на основу члана 114 став 1 Закона о основном образовању и васпитању ("Службени гласник РС") број 74/2008. 71/2009 и 104/2011 директор школе доноси о д л у к у о

РАСПИСИВАЊУ КОНКУРСА ЗА ПОПУНУ УПРАЖЊЕНИХ РАДНИХ МЈЕСТА

БИБЛИОТЕКАР :

1(један) извршилац, пуна норма на одређено вријеме до 31.8.2012. године.

Конкурисати могу кандидати са положеним стручним испитом и без положеног стручног испита

У С Л О В И: По Закону о основној школи
- уз пријаву на конкурс доставити сљедећа документа:
- доказ о стручној спреми - диплома
- да није осуђиван за кривична дјела
- доказ о држављанству
- родни лист

Изабрани кандидат ће извадити љекарско увјерење Документа слати на адресу школе.

Конкурс остаје отворен 8 (осам) дана од дана објављивања.

филијала ТРЕБИЊЕ

РЕПУБЛИКА СРПСКА
ОСНОВНА ШКОЛА "СВЕТИ САВА"
БИЛЕЋА
Херцеговачких устанака бб.
Тел. 059/380-270,
e-mail: os171@teol.net

Број: 3-6/11
Датум, 19.12.2011.

На основу члана 114. став 1. и 129. став 3. тачка м) Закона о основном образовању и васпитању ("Службени гласник Републике Српске", број 74/08, 71/09 и 104/11), члана 36. став 1. тачка к) Статута школе, и Одлуке директора школе, број: 4-7/11 од 19.12.2011. године, директор Основне школе "Свети Сава" у Билећи, расписује

К О Н К У Р С
за попуну упражњеног мјеста наставника

1. Наставник музичке културе - 1 извршилац на 16 часова седмичне норме (8 часова у Матичну школу Билећа, 5 часова у ПО Мека Груда и 3 часа у ПО Дивин) на одређено вријеме до 30.06.2012. године,

Услови: Поред општих услова утврђених Законом о раду, кандидати треба да испуњавају и услове у складу са чланом 105. и 106. Закона о основном образовању и васпитању ("Сл. гл. РС",број 74/08, 71/09 и 104/11) и Правилником о стручним профилима и звањима наставника, стручних сарадника и васпитача ("Службени гласник Републике Српске", број: 77/09 и 86/10).

Уз пријаву на конкурс кандидати су дужни доставити доказе о испуњавању општих и посебних услова и то:
1. извод из матичне књиге рођених,
2. увјерење о држављанству БиХ, РС,
3. диплому о завршеном првом циклусу студијског програма и стручно звање у одређеној области или еквивалентом, односно високој или вишој стручној спреми,
4. увјерење суда да није правоснажном пресудом осуђивано за кривична дјела учињена против достојанства личности, морала, службене дужности, полног интегритета, злостављања дјетета, полног и другог насиља над дјететом или малољетним лицем (не старије од шест мјесеци),
5. увјерење о неосуђиваности, (увјерење се прибавља у Центру јавне безбједности према мјесту рођења), - не старије од три мјесеца,
6. љекарско увјерење о психичкој и физичкој способности за рад са ученицима, (доставља кандидат који буде изабран по конкурсу, а прије заснивања радног односа).

Уколико кандидати прилажу копије поменутих докумената, исте морају бити овјерене од надлежног органа и не могу бити старије од шест мјесеци.

Пријаве са потребним документима доставити на наведену адресу. Непотпуне и неблаговремене пријаве неће се узимати у разматрање. Конкурс остаје отворен 8 дана од дана објављивања.

филијала ИСТОЧНО САРАЈЕВО

УНИВЕРЗИТЕТ У ИСТОЧНОМ САРАЈЕВУ
ВУКА КАРАЏИЋА 30
ЛУКАВИЦА
71123 ИСТОЧНО САРАЈЕВО
тел: 057/340-464, 057/340-463, факс: 057/340-263
e-mail: univerzitet@uni-es.com
http://www.uni-es.com

Број: 02-1-376/011
Датум: 19.12.2011. године

На основу члана 89. Закона о високом образовању ("Службени гласник РС" број 73/10), Универзитет у Источном Сарајеву објављује

К О Н К У Р С

Организациона јединица: Правни факултет Пале

1. За избор у звање вишег асистента за ужу научну област Римско право и историја државе и права ....1 извршилац
2. За избор у звање асистента за ужу научну област Финансијско право .....1 извршилац
3. За избор у звање асистента за ужу научну област Међународно право.....1 извршилац

Алексе Шантића 3 , 71420 Пале

Организациона јединица: Економски факултет Брчко

1. За избор у звање вишег асистента за ужу научну област Рачуноводство и ревизија.....1 извршилац

Студентска 11, 76100 Брчко

Организациона јединица: Медицински факултет Фоча

1. За избор/реизбор наставника за ужу научну област Хирургија.....1 извршилац
2. За избор сарадника за ужу научну област Дефектологија (Развојни поремећаји) .....2 извршиоца
3. За избор сарадника за ужу научну област Сестринство .....2 извршиоца
4. За избор сарадника за ужу научну област Фармакологија и фармација .....1 извршилац

5. За избор сарадника за ужу научну област Хирургија .....1 извршилац

Студентска бр. 1 , 73300 Фоча

Организациона јединица: Технолошки факултет Зворник

1. За избор наставника у звање ванредног професора за ужу научну област Процесно инжењерство.. .....2 извршиоца
2. За избор сарадника у звање вишег асистента за ужу научну област Хемијске технологије ....1 извршилац

Каракај бб, 75400 Зворник

Организациона јединица: Филозофски факултет Пале

СТУДИЈСКИ ПРОГРАМ ЗА НОВИНАРСТВО

1. За избор у звање вишег асистента за ужу научну област Новинарство.....1 извршилац

СТУДИЈСКИ ПРОГРАМ ЗА ИСТОРИЈУ

1. За избор у звање вишег асистента за ужу научну област Историја новог вијека .....1 извршилац

СТУДИЈСКИ ПРОГРАМ ЗА ЕНГЛЕСКИ ЈЕЗИК И КЊИЖЕВНОСТ

1. За избор у звање доцента за ужу научну област Специфичне књижевности (Англистика) ....1 извршилац
2. За избор у звање вишег асистента за ужу научну област Специфични језици (Англистика)... .....1 извршилац

СТУДИЈСКИ ПРОГРАМ ЗА ГЕОГРАФИЈУ

1. За избор у звање доцента за ужу научну област Физичка географија .....1 извршилац

СТУДИЈСКИ ПРОГРАМ ЗА МАТЕМАТИКУ И РАЧУНАРСТВО

1. За избор у звање асистента за ужу научну област Математичка анализа и примјене. 1 извршилац
2. За избор у звање асистента за ужу научну област Рачунарске науке.....1 извршилац.

Алексе Шантића бб, 71420 Пале

Организациона јединица: Факултет пословне економије Бијељина

1. За избор/реизбор наставника за ужу научну област Теоријска економија .....1 извршилац
2. За избор у звање асистента за ужу научну област Пословне финансије .....1 извршилац

Семберских ратара бб, 76300 Бијељина

Организациона јединица: Економски факултет Пале

1. За избор у звање ванредног професора за ужу научну област Теоријска економија ....1 извршилац

Алексе Шантића 3, 71420 Пале

Кандидати морају да испуњавају опште и посебне услове предвиђене Законом о раду и услове утврђене чл. 77, 78. и 87. Закона о високом образовању.

Уз пријаву на Конкурс кандидати прилажу:

- овјерене копије диплома о стеченој високој спреми и магистратури (за избор у звање вишег асистента) и овјерену копију докторске дипломе (за избор у наставна звања),
- извод из матичне књиге рођених,
- доказ о избору у звање (ако је раније биран),
- кратку биографију и библиографију као и доказе о испуњености услова за избор у звање у које се бира у складу са члановима 77, 78. и 87. Закона о високом образовању, као и по један примјерак свега наведеног у библиографији.

Ако се на конкурс на Правном факултету Пале под редним бројем 2. и 3. за избор у звање асистента пријави више од једног кандидата, биће организован интервју са кандидатима.

Пријаве се подносе у року од 15 дана од дана објављивања конкурса на адресе организационих јединица.

Непотпуне и неблаговремене пријаве неће се узети у разматрање.

ОСНОВНА ШКОЛА
"МИЛАН ИЛИЋ ЧИЧА ШУМАДИЈСКИ"
ХАН ПИЈЕСАК

Поништава оглас објављен у дневном листу "Глас Српске" од 30.11.2011. године, за радно мјесто "рачуновођа".

Оглас се поништава због немогућности финансирања радника на наведеном радном мјесту.

РЕПУБЛИКА СРПСКА
ОПШТИНА ИСТОЧНА ИЛИЦА
ГИМНАЗИЈА И СРЕДЊА СТРУЧНА ШКОЛА ИСТОЧНА ИЛИЦА
тел/факс 057/342 -735,
рачуноводство и секретар: 057/320 -620
Ул. Стефана Немање бр. 10,
e-mail: gimsil@paleol.net, web: www.gim-iilidza.org
ЖР: 562-012-0000-3106-95 NLB Развојна банка
ЈИБ: 4400512440005; МБ: 1831674

На основу члана 76. Закона о средњем образовању и васпитању ("Службени гласник Републике Српске" број 74/08, 106/09 и 104/11) директор Гимназије и средње стручне школе Источна Илиџа расписује

К О Н К У Р С
за пријем радника на упражњена радна мјеста

1. Педагог
- један извршилац на одређено вријеме, до повратка радника са именоване функције.

Право учешћа на конкурсу имају кандидати који осим услова утврђених Законом о раду - пречишћени текст ("Службени гласник РС" број 55/07), испуњавају и посебне услове прописане чланом 75. став 1, тачка а) Закона о средњем образовању и васпитању ("Службени гласник РС" број 74/08, 106/09 и 104/11) и Правилником о врсти стручне спреме наставника и стручних сарадника у средњим техничким и средњим стручним школама ("Службени гласник РС" 91/09).

Уз пријаве за наведени конкурс кандидати су дужни приложити:
- кратку биографију,
- диплому о потребној стручној спреми према Правилнику о врсти стручне спреме наставника и стручних сарадника у средњим техничким и средњим стручним школама ("Службени гласник Републике Српске" број 91/09),
- родни лист,
- увјерење о држављанству,
- увјерење да лице није правоснажном пресудом осуђивано за кривична дјела учињена против достојанства личности, морала, службене дужности, трговине људима, злостављања дјетета, полног и другог насиља над дјететом или малољетним лицем (увјерење о некажњавању), (овјерене копије докумената).

Кандидати који буду примљени у радни однос обавезни су доставити љекарско увјерење о психофизичкој способности за рад са ученицима.

Рок за достављање пријава је 8 дана од дана објављивања.

Пријаве слати на адресу:
Гимназија и средња стручна школа Источна Илиџа,
улица Стефана Немање број 10,
71123 Источно Сарајево, са назнаком "За конкурс".
Контакт телефон: 057/ 342-735.

КЛИНИЧКИ ЦЕНТАР ИСТОЧНО САРАЈЕВО
ПСИХИЈАТРИЈСКА КЛИНИКА У СОКОЦУ

О Г Л А С
за пријем радника у радни однос
на неодређено вријеме

1. Психолог .....1 извршилац

Радни однос се заснива на неодређено вријеме.

Кандидати поред општих услова утврђених законом, треба да испуњавају и сљедеће посебне услове:

1. Висока стручна спрема (VII степен) завршен Филозофски факултет

Уз пријаву на оглас кандидати су дужни приложити:
- Диплому о завршеном факултету
- Извод из матичне књиге рођених
- Увјерење о држављанству
- Увјерење да се против кандидата не води кривични поступак
- Увјерење о положеном стручном испиту

Кандидат који буде примљен по објављеном огласу прије заснивања радног односа обавезан је доставити љекарско увјерење о здравственој способности.

Рок за подношење пријава је 8 (осам) дана од дана објављивања огласа у дневном листу "Глас Српске".

Пријаве доставити на адресу: Клинички центар источно Сарајево - Психијатријска клиника у Сокоцу, са назнаком "Пријава на оглас".

Непотпуне и неблаговремене пријаве неће се узети у разматрање.

Рок за подношење пријава за све расписане огласе - конкурсе почиње се рачунати од првог наредног дана од дана објављивања. Ако задњи дан рока пада у недјељу или дан у који се по закону не ради, трајање рока се продужава за први радни дан. Сви кандидати који се пријављују на оглас - конкурс, морају испуњавати опште услове предвиђене законом.

Пријаве на оглас - конкурс са правно ваљаним доказима о испуњавању услова за обављање послова на одређено радном мјесту упутити на адресу послодавца. Непотпуне и неблаговремене пријаве неће се узимати у разматрање.

МОНЕТ БРОКЕР а.д. Бања Лука
Краља Петра I Карађорђевића бр. 139, Бања Лука
Тел: 051/345-600,
mail@monetbroker.com
www.monetbroker.com

У складу са чланом 5. Закона о преузимању акционарских друштава ("Сл. гласник РС" бр. 65/08 и 92/09), "ТРЖНИЦА" АД БАЊА ЛУКА, МБ 01042068, адреса Иве Лоле Рибара 4, Бања Лука, објављује

ЈАВНУ ПОНУДУ ЗА ПРЕУЗИМАЊЕ

Акционарима "ТАМ П.С.Ц." а.д. Бања Лука, Ул. Бранка Поповића 312, Бања Лука

1. Основни капитал Емитента износи 4.211.069,00 КМ, а подијељен је на 4.211.069 редовних (обичних) акција, класе "А", номиналне вриједности 1,00 КМ.
2. Понудилац, "ТРЖНИЦА" АД БАЊА ЛУКА, МБ 01042068, адреса Иве Лоле Рибара 4, Бања Лука, на дан објаве ове понуде за преузимање, власник је 3.744.634 акција Емитента, које су редовне акције, класе "А", номиналне вриједности 1,00 КМ, што представља 3.744.634 гласова у Скупштини Емитента, односно 88,923596% од укупног броја акција са правом гласа у Скупштини Емитента.
3. Понудилац ће у поступку преузимања дјеловати самостално.
4. Ова понуда даје се свим акционарима "ТАМ P.S.C." а.д. Бања Лука, Ул. Бранка Поповића 312, Бања Лука, који су власници акција које дају право гласа у Скупштини Емитента. Понудилац се обавезује да ће купити сваку акцију која даје право гласа у Скупштини Емитента, под прописаним условима и условима објављеним у овој понуди.
5. За сваку акцију која је предмет ове понуде Понудилац се обавезује да ће платити износ од 0,444 КМ.
6. Понудилац се обавезује да ће платити цијену наведену у овој понуди за све депоноване акције у року од 10 (десет) дана од дана истека рока важења ове понуде.

Плаћање ће се вршити преко Бобар банке а.д. Бијељина, преносом новчаних средстава са намјенског рачуна Понудиоца, отвореног код ове банке, на рачуне или штедне књижице акционара који су депоновали акције. За обезбјеђење плаћања депонованих акција у поступку преузимања Понудилац је прибавио неопозиву банкарску гаранцију од Бобар Банке а.д. Бијељина, наплативу на први позив у корист Централног регистра ХоВ АД Бања Лука.

7. Депозитар је: Централни регистар хартија од вриједности а.д. Бања Лука, Ул. Симе Шолаје 1, 78000, Бања Лука.
8. Рок важења ове понуде за преузимање је 30 (тридесет) дана од дана њеног објављивања у дневном листу "Глас Српске".
9. Акционар који жели да прихвати ову понуду дужан је да акције које су предмет ове понуде депонује код депозитара, до истека рока важења понуде. Своје акције с правом гласа акционар депонује тако да Брокерско-дилерском друштву "МОНЕТ БРОКЕР" а.д. Бања Лука, Краља Петра I Карађорђевића бр. 139 Бања Лука даје потписан налог за прихватање ове понуде који садржи: податке о понуди за преузимање, податке о акционару, податке о акцијама које се депонују, податке о банкарском рачуну или штедној књижици акционара, и потпис акционара. Образац налога за прихватање понуде за преузимање акционар може преузети код свих берзанских посредника овлаштених за пословање са хартијама од вриједности.

Акционар не може располагати акцијама које је депоновао ради прихватања понуде. Истеком рока важења ове понуде сматра се да је акционар који је депоновао акције прихватио ову понуду. Акционар може повући депоноване акције тако да берзанском посреднику даје потписан налог за одустајање од ове понуде који садржи исте податке као и налог за прихватање понуде. Акционар може повући депоноване акције у случају објављивања конкурентске понуде за преузимање или ако Понудилац не плати акције у року за плаћање наведеном у овој понуди. Повлачење депонованих акција сматраће се одустанком акционара од прихватања ове понуде. Акционар се не може одрећи права на повлачење депонованих акција.

10. Понудилац ће, сагласно члану 18. Закона о преузимању акционарских друштава ("Службени гласник РС" број 65/08 и 92/09), искористити право на пренос свих акција које не буду депоноване у року важења ове понуде за преузимање - клаузула принудне продаје у поступку преузимања. То значи да ако укупан број гласова који дају депоноване акције, заједно с укупним бројем гласова с којима Понудилац већ располаже, прелази 95,00% од укупног броја гласова које дају акције емитента с правом гласа, Централни регистар хартија од вриједности а.д. Бања Лука ће извршити прекњижавање и преосталих акција које нису депоноване у року важења ове понуде за преузимање на рачун Понудиоца. Понудилац ће тако откупити и акције акционара који нису прихватили продају акција по овој понуди под условима понуде за преузимање акција, односно по цијени наведеној у тачки 5. ове понуде.
11. У случају успјеха Јавне понуде, "Тржница" а.д. планира, прије свега, да задржи дио постојеће дјелатности, а која се односи на вршење услуга на станици за технички преглед моторних возила, као и услуге хомологације и сертификације у поступцима који се воде код надлежних органа за увоз и регистрацију моторних возила.

Такође, Понудилац намјерава да у складу с потребама тржишта задржи дјелатност одржавања и сервисирања моторних возила, прије свега, теретног програма. Због постојеће и изграђене инфраструктуре, а по процјени Понуђача да постоји интерес да у дијелу града гдје је сједиште ПСЦ "ТАМ" а.д. Бања Лука, као и због позициониране парцеле градског-грађевинског земљишта за од око 22000 м2, Понуђач планира да у најдужем периоду од 5 (пет) година приведе намјени, односно постојеће изграђене објекте прилагоди тржишним потребама. У наведеном смислу Понуђач планира да из редовних и слободних обртних средстава, односно очекиване добити из постојећег пословања, као и кредитним средствима од комерцијалних банака, планира за циљеве који су напријед наведени уложити од 5 (пет) до 8 (осам) милиона КМ. Наведеним улагањима, по оцјени управе Понуђача, могли би се очекивати значајни ефекти у повећању обима регистроване дјелатности, као и пружањем услуге закупа слободних пословних простора.

У том смислу процјена је да би се створили услови за повећање прихода за најмање 80 до 100% у односу на постојећи, повећање запослених на изграђеном грађевинском земљишту код свих субјеката који би користили постојећи и ново изграђен или адаптирани пословни простор за најмање за 30 до 50 радника, а с тим би и ефекти били препознатљиви код значајног повећања обавеза по основу јавних прихода на име исплаћиваних плата запослених, као и пореских обавеза на вршење услуга, као и грађењем нових капацитета.

Понуђач у свим активностима намјерава да стално побољшава еколошки учинак, те технологију и процес рада усаглашава са свим законским прописима и правилима понашања, који се односе на еколошки утицај, а са циљем доприноса заштити и очувању животне средине, као и стварање услова да се запослени мотивишу да своје задатке обављају на начин који одговарају еколошкој политици и циљевима. Понудилац нема намјеру мијењати мјесто обављања дјелатности Друштва.

12. Понудилац неће купити акције емитента с правом гласа на којима је заснован терет (заложно право, право плодоуживања, забрана располагања и други терети).
13. Понудилац сноси све трошкове који произилазе из понуде, без обзира на резултате преузимања, осим трошкова прихватања понуде за преузимање, које сносе акционари који су прихватили понуду.
14. За све додатне информације и објашњења о Јавној понуди и начину депоновања акција ради прихватања понуде и начину исплате понуђене цијене, обратите се Брокерско-дилерском друштву "МОНЕТ БРОКЕР" а.д. Бања Лука на телефон: +387 51 345 600, факс: +387 51/345-601.

Понудилац "ТРЖНИЦА" АД БАЊА ЛУКА
заступана по пуномоћнику:
"МОНЕТ БРОКЕР" а.д. Бања Лука

ГИМНАЗИЈА БАЊА ЛУКА

ГИМНАЗИЈА
Змај Јовина 13, 78000 Бања Лука
тел.: +387 51 213 259, Факс: +387 51 223 571
E-mail: gimn@inecco.net

Број: 01 - 2772
Датум: 19.12.2011.

На основу Годишњег програма рада за 2011/2012. годину и одредаба Правилника о извођењу екскурзија и излета ("Службени гласник Републике Српске", број 19/10 и 82/11), Гимназија у Бањалуци расписује

КОНКУРС

за избор најповољније туристичке агенције као понуђача за извођење екскурзије

ПРЕДМЕТ :
- Организација и извођење екскурзије ученика III разреда Гимназије у Бањалуци, у периоду од 02.06.2012. до 09.06.2012. године - дестинација Италија - Шпанија - Француска, у складу са Планом и Програмом организовања екскурзије, који је предмет овог конкурса и Правилником о извођењу екскурзија и излета ("Службени гласник Републике Српске", број 19/10 и 82/11)
- Број ученика трећег разреда је 320
- Број особа у пратњи ученика је 14

САДРЖАЈ ПОНУДЕ:
Понуда треба да садржи:
1. Назив и тачну адресу понуђача
2. Рјешење о упису у судски регистар
3. Рјешење надлежног органа о испуњавању услова за вршење дјелатности
4. Увјерење о регистрацији - ЈИБ број
5. Доказ о измиреним пореским обавезама:
- Увјерење Пореске управе о измирењу пореза и доприноса са даном 30.11.2011. године
- Увјерење Управе за индиректно опорезивање о измиреним пореским обавезама са даном 30.11.2011. године.
6. Биланс стања и успјеха за претходну 2010. годину из којих се види позитивно пословање
7. Попис рачуна у пословним банкама из јединственог регистра рачуна, који потврђује да нема блокираних рачуна, прибављен од АПИФ-а
8. Лиценцу за организацију путовања издату од стране Министарства трговине и туризма РС
9. Доказ о властитим превозним капацитетима или уговор о пословно-техничкој сарадњи са превозничким организацијама (усклађен са бројем ученика)
10. Увјерење да располаже оспособљеним кадровима (туристичким водичима)
11. Увјерење о властитим објектима или потписан уговор са установама или хотелима које располажу одговарајућим смјештајним капацитетима категорисаних са три звјездице (усклађен са бројем ученика)
12. Доказ о ангажованости љекарске пратње за вријеме трајања екскурзије
13. Приликом достављања понуда туристичка агенција обавезно наводи:
- Опис услуга које пружа
- Опште услове путовања и програм путовања
- Прецизне одредбе о отказу путовања
- Права и обавезе путника
- Права и обавезе агенције
- Начин обештећења путника
- Гаранцију за ослобађање ученика од свих додатних уплата
- Друге погодности које туристичка агенција нуди

КРИТЕРИЈУМИ ЗА ИЗБОР НАЈПОВОЉНИЈЕ ТУРИСТИЧКЕ АГЕНЦИЈЕ

1. Висина цијене аранжмана
2. Квалитет смјештаја
3. Квалитет превоза и старост аутобуса
4. Услови и начин плаћања
5. Референтне листе (број изведених екскурзија ученика у претходној години - доказ овјерене копије предметних уговора)

- Сва достављена документација треба бити **оригинална или овјерене фотокопије**
- Превозник чије се услуге користе мора испуњавати услове прописане законом и подзаконским актима из области превоза и безбједности у друмском саобраћају.
- Школа задржава право да затражи банковну гаранцију од изабране туристичке агенције, по закључењу Уговора о извођењу екскурзије, на укупан износ планиране екскурзије (цијена аранжмана пута број ученика који иду на екскурзију).
План извођења екскурзије, програм путовања, циљ и садржај екскурзије, као и критеријуми за додјелу уговора могу се добити у секретаријату школе уз писмени захтјев и претходну уплату од 30,00КМ на жиро-рачун примаоца: трезора града број 5681631200000176 са назнаком за врсту прихода 722591 општина 002 и буџетска организација 0815001 (**доказ - достављање уплатнице**)

ПОДНОШЕЊЕ ПОНУДА:

1. Ковертиране понуде са назнаком "**Понуда за извођење екскурзије трећег разреда - не отварај**" се могу предати у секретаријат школе, на протокол лично или путем препоручене поште на адресу школе: **Гимназија, Змај Јовина број 13. 78000 Бањалука**
1. Рок за подношење понуда је осам дана од дана објављивања конкурса у дневним новинама.
2. Непотпуне и понуде које не стигну у назначеном року неће се разматрати.
3. Наручилац не сноси никакве трошкове у поступку додјеле уговора.
4. Школа задржава право поништења јавног конкурса због неприхватљиве цијене и отказа путовања због смањења броја ученика који су се пријавили на екскурзију.
5. О резултатима конкурса понуђачи ће бити писмено обавијештени.

Директор школе
Зоран Пејашиновић, с.р.

На основу Рјешења Републичке управе за игре на срећу број 06/4-463-3362/11 од 12.12.2011. године објављујемо правила наградне игре:

НАГРАДНА ИГРА

а) Подаци о приређивачу:
Назив: Joker д.о.о. (Патрол такси)
Матични број: 1860500
ЈИБ: 4400796450005
ПИБ: 400796450005
Адреса: Васе Пелагића 9, 78000 Бања Лука

б) Сврха приређивања наградне игре:
Промоција услуга Патрол таксија

в) Вријеме трајања наградне игре:
01.01.2012 - 30.12.2012. године

г) Фонд награда:
Укупан наградни фонд износи 21.844,00 КМ

д) Појединачна вриједност сваке награде:

1. Поклон бон за куповину роба и услуга у вриједности	50,00 КМ	60 ком
2. Поклон бон за гратис вожње у Патрол таксију у вриједности	20,00 КМ	60 ком
3. Аутомобил Toyota Yaris 1.0 ВВТ-и Луна у вриједности	15.844,00 КМ	1 ком
4. LCD телевизор у вриједности	600,00 КМ	1 ком
5. Путовање за 2 особе у вриједности	600,00 КМ	1 ком
6. Мобилни телефон у вриједности	400,00 КМ	1 ком
7. Дигитални фотоапарат у вриједности	200,00 КМ	1 ком

ђ) Услови учествовања у наградној игри:
Корисник услуге Патрол таксија који жели учествовати у наградној игри треба да сакупи 5 наљепница у току једног календарског мјесеца. За сваку реализовану вожњу таксијем корисник услуге добија по једну наљепницу. Сакупљених 5 наљепница потребно је налијепити на наградну картицу и послати поштом на адресу приређивача наградне игре Патрол Такси, Joker д.о.о., Светозара Марковића 5Д, 78000 Бања Лука.
На коверти је обавезно навести назнаку ЗА НАГРАДНУ ИГРУ.

е) Поступак приређивања и спровођења наградне игре и извлачења награда:
Наградна игра се приређује само за физичка лица. Сви учесници наградне игре који су испунили услове за учешће, односно који су сакупили наљепнице и доставили их на адресу учествују у наградном извлачењу.
Наградно извлачење се обавља у 13 кругова **и то**:

1. Извлачење добитника за јануар	**15.02.2012.**
2. Извлачење добитника за фебруар	**15.03.2012.**
3. Извлачење добитника за март	**16.04.2012.**
4. Извлачење добитника за април	**15.05.2012.**
5. Извлачење добитника за мај	**15.06.2012.**
6. Извлачење добитника за јун	**16.07.2012.**
7. Извлачење добитника за јул	**15.08.2012.**
8. Извлачење добитника за август	**17.09.2012.**
9. Извлачење добитника за септембар	**15.10.2012.**
10. Извлачење добитника за октобар	**15.11.2012.**
11. Извлачење добитника за новембар	**17.12.2012.**
12 Извлачење добитника за децембар	**15.01.2013.**
13. Извлачење добитника главних награда	**15.01.2013.**

Дванаест кругова су мјесечна извлачења награда, а 13. круг представља годишње извлачење за главне награде. На почетку мјесеца извлачење се обавља за протекли мјесец. Све пристигле коверте у току протеклог календарског мјесеца улазе у ово наградно извлачење.
Све коверте које нису извучене у мјесечном наградном извлачењу се пребацују у посљедњи круг извлачења за главне награде које ће се одржати почетком мјесеца јануара 2013. године.
Првих 11 кругова наградног извлачења ће се обавити у просторијама приређивача наградне игре пред трочланом комисијом.
12. и 13. Круг наградног извлачења ће се обавити у оквиру програма АТВ-а пред трочланом комисијом.
У случају утврђивања невалидности наградне картице послије извлачења, награда се преноси на сљедећу извучену наградну картицу.

ж) Начин објављивања резултата, односно добитника награда:
Резултати наградних извлачења односно имена добитника награда ће се објављивати у дневним новинама "Глас Српске", на Алтернативној телевизији, те на радио-станицама Уно, Нес, Контакт и Балкан радио.

з) Рок за подизање награда:
Рок за подизање награда је 30 дана од дана објаве резултата.

и) Начин на који учесници наградне игре добијају награде ако су испунили услове прописане правилима:
Учесници наградне игре који су наградним извлачењем освојили награде, уколико су испунили услове прописане правилима, награде добијају достављене на адресу становања, осим главне награде аутомобила, који награђени учесник преузима у аутосалону.

ј) Суд надлежан за рјешавање спорних питања:
Суд надлежан за рјешавање спорних питања између приређивача и учесника наградне игре је Привредни суд у Бањалуци.

ОКРУЖНИ ПРИВРЕДНИ СУД У БАЊОЈ ЛУЦИ
БРОЈ : 57 0 Пс 003 205 05 Пс
Бања Лука, 05.12.2011. године

ОКРУЖНИ ПРИВРЕДНИ СУД У БАЊОЈ ЛУЦИ, судија Игор Дабић, у правној ствари тужиоца "БАЊАЛУЧКА ПИВАРА" АД БАЊА ЛУКА, заступан по директору, против туженог "АРАЛ" ДОО БАЊА ЛУКА, заступан по директору, ради дуга, в.сп 755.196,52 КМ, након одржане и закључене главне расправе дана 02.11.2011. године на којој је приступио пуномоћник тужиоца Димић Александра, радник код тужиоца, а у одсутности уредно обавијештеног туженог, донио је дана 05.12.2011. године, сљедећу:

П Р Е С У Д У

ОБАВЕЗУЈЕ СЕ тужени "Арал" Доо Бањалука да тужиоцу "Бањалучка пивара" Ад Бањалука на име дуга исплати износ од 755.196,52 КМ са законском затезном каматом почев од дана доспјећа сваког рачуна за плаћање и то:

- По рачуну број 0001622 почев од 29.04.2004. године на износ од 12.916,80 КМ,
- По рачуну број 0001630 почев од 29.04.2004. године на износ од 12.144,10 КМ
- По рачуну број 0001631 почев од 29.04.2004. године на износ од 12.916,80 КМ
- По рачуну број 0001641 почев од 30.04.2004. године на износ од 12.916,80 КМ
- По рачуну број 0001662 почев од 30.04.2004. године на износ од 12.916,80 КМ
- По рачуну број 0001669 почев од 30.04.2004. године на износ од 10.800,00 КМ
- По рачуну број 0001670 почев од 30.04.2004. године на износ од 19.555,20 КМ
- По рачуну број 0001671 почев од 30.04.2004. године на износ од 12.916,80 КМ
- По рачуну број 0001703 почев од 03.05.2004. године на износ од 12.916,80 КМ
- По рачуну број 0001704 почев од 03.05.2004. године на износ од 6.768,00 КМ
- По рачуну број 0001718 почев од 03.05.2004. године на износ од 14.131,58 КМ
- По рачуну број 0001721 почев од 03.05.2004. године на износ од 12.916,80 КМ
- По рачуну број 0001722 почев од 03.05.2004. године на износ од 13.910,40 КМ
- По рачуну број 0001723 почев од 03.05.2004. године на износ од 5.961,60 КМ
- По рачуну број 0001724 почев од 03.05.2004. године на износ од 12.600,00 КМ
- По рачуну број 0001752 почев од 04.05.2004. године на износ од 12.916,80 КМ
- По рачуну број 0001754 почев од 04.05.2004. године на износ од 19.080,00 КМ
- По рачуну број 0001756 почев од 04.05.2004. године на износ од 12.916,80 КМ
- По рачуну број 0001761 почев од 04.05.2004. године на износ од 13.910,40 КМ
- По рачуну број 0001778 почев од 05.05.2004. године на износ од 13.137,98 КМ
- По рачуну број 0001787 почев од 05.05.2004. године на износ од 12.916,80 КМ
- По рачуну број 0001788 почев од 05.05.2004. године на износ од 6.955,20 КМ
- По рачуну број 0001789 почев од 05.05.2004. године на износ од 12.600,00 КМ
- По рачуну број 0001799 почев од 06.05.2004. године на износ од 17.136,00 КМ
- По рачуну број 0001800 почев од 06.05.2004. године на износ од 12.329,14 КМ
- По рачуну број 0001810 почев од 07.05.2004. године на износ од 12.916,80 КМ
- По рачуну број 0001819 почев од 07.05.2004. године на износ од 11.208,38 КМ
- По рачуну број 0001825 почев од 07.05.2004. године на износ од 14.904,00 КМ
- По рачуну број 0001826 почев од 07.05.2004. године на износ од 22.435,92 КМ
- По рачуну број 0100756 почев од 07.05.2004. године на износ од 35.748,50 КМ
- По рачуну број 0001848 почев од 10.05.2004. године на износ од 12.916,80 КМ
- По рачуну број 0001851 почев од 10.05.2004. године на износ од 12.600,00 КМ
- По рачуну број 0001852 почев од 10.05.2004. године на износ од 12.916,80 КМ
- По рачуну број 0001863 почев од 11.05.2004. године на износ од 13.027,39 КМ
- По рачуну број 0001865 почев од 11.05.2004. године на износ од 6.768,00 КМ
- По рачуну број 0001875 почев од 12.05.2004. године на износ од 12.916,80 КМ
- По рачуну број 0001885 почев од 12.05.2004. године на износ од 12.916,80 КМ
- По рачуну број 0001898 почев од 13.05.2004. године на износ од 13.137,98 КМ
- По рачуну број 0001912 почев од 14.05.2004. године на износ од 10.800,00 КМ
- По рачуну број 0001914 почев од 14.05.2004. године на износ од 12.938,11 КМ
- По рачуну број 0001940 почев од 17.05.2004. године на износ од 13.027,39 КМ
- По рачуну број 0001946 почев од 17.05.2004. године на износ од 12.916,80 КМ
- По рачуну број 0001964 почев од 18.05.2004. године на износ од 12.916,80 КМ
- По рачуну број 0001968 почев од 18.05.2004. године на износ од 12.916,80 КМ
- По рачуну број 0001975 почев од 19.05.2004. године на износ од 12.916,80 КМ
- По рачуну број 0001976 почев од 19.05.2004. године на износ од 12.822,05 КМ
- По рачуну број 0001979 почев од 19.05.2004. године на износ од 13.082,69 КМ
- По рачуну број 0001997 почев од 20.05.2004. године на износ од 12.916,80 КМ
- По рачуну број 0001999 почев од 20.05.2004. године на износ од 19.555,20 КМ
- По рачуну број 0002013 почев од 21.05.2004. године на износ од 12.916,80 КМ
- По рачуну број 0002015 почев од 21.05.2004. године на износ од 12.600,00 КМ
- По рачуну број 0002030 почев од 21.05.2004. године на износ од 13.027,39 КМ
- По рачуну број 0002042 почев од 22.05.2004. године на износ од 13.027,39 КМ
- По рачуну број 0100978 почев од 14.06.2004. године на износ од 16.637,42 КМ
- По рачуну број 0101075 почев од 29.06.2004. године на износ од 22.906,44 КМ
- По рачуну број 0101186 почев од 13.07.2004. године на износ од 15.951,60 КМ

па до коначне исплате, као и трошкове овог поступка у износу од 9.663,47 КМ, а све у року до 30 дана под пријетњом принудног извршења.

Судија
Игор Дабић

Поука о правном лијеку:
Против ове пресуде дозвољена је жалба Вишем привредном суду у Бањалуци, у року од 15 дана од дана пријема пресуде, путем овог суда. Жалба се подноси у довољном броју примјерака.

Напомена: Достављање пресуде се сматра извршеним протеком рока од 15 дана од дана објављивања исте у дневним новинама "Глас Српске" и огласној табли суда, уз напомену да исту може подићи у згради суда.

Демократска партија подијелила пакетиће

Никољданска радост за најмлађе

Демократска партија - Драган Чавић подијелила је у суботу, 17. децембра, скоро хиљаду пакетића најмлађим Бањалучанима поводом великог православног празника Никољдана.

Прослави у бањалучком ресторану "Чајавец" присуствовало је најуже руководство партије на локалном нивоу, предвођено предсједником странке Драганом Чавићем, предсједником Градског одбора Милојем Сексаном, те Мирном Савић-Бањац, предсједницом Актива жена Демократске партије.

Предсједник Демократске партије Драган Чавић је поздравио најмлађе Бањалучане, захвалио њиховим родитељима на доласку и пожелио им срећне предстојеће празнике, прије свега Божић и Нову годину.

- Надам се да ћете предстојећу годину провести у миру, здрављу, породичној срећи и у бољим материјалним условима од ових које сте имали током ове године. То Вам желим у своје лично име и у име свих чланова Демократске партије, казао је Чавић.

BROD RAFINERIJA NAFTE

"Рафинерија нафте" а.д.
Брод
Светог Саве бб
74450 Брод, РС

Тел: + 387 51 612 151
Факс: + 387 53 612 155
info@rafinerija.com.
www.rafinerija.com

ЈАВНИ ОГЛАС

Рафинерија а.д. јавно оглашава продају половне ауто дизалице у власништву, и то:

АУТО-ТЕЛЕСКОПСКА ДИЗАЛИЦА

Произвођач: P&H Њемачка
Модел: T-600 XL
Година производње: 1978
Носивост: 55 тона
Висина дизања: 34,7м + ђип 18 м
Врста мотора; дизел мотор са 4 такта, 8 цилиндра
Снага мотора: 182 kW
Тежина возила: 43100 кг.
Стање дизалице: исправно

Право учешћа на тендеру имају сви заинтересовани понуђачи

Услови продаје су:
- аванс 100% прије преузимања дизалице
- ПДВ плаћа купац
- критеријум за одабир купца је највиша понуђена цијена
- са најповољнијим понуђачем ће бити склопљен уговор

Ауто-дизалица се може погледати сваког радног дана у термину од 8 - 14 часова од дана објављивања огласа до 06.01.2012. године.
Заинтересовани понуђачи су обавезни свој долазак и термин доласка најавити писаним путем e-mailom ankica.jokanovic@rafinerija.com или факсом на број: 053/610-271

Ковертиране и запечаћене понуде, закључно са 11.01.2012. године, лично или поштом, доставити на протокол Рафинерије, на адресу:

"РАФИНЕРИЈА НАФТЕ" АД
Ул. Светог Саве бб Брод
Са напоменом - ПОНУДА ЗА ПОЛОВНУ АУТО-ДИЗАЛИЦУ - НЕ ОТВАРАТИ -

Понуде ван тог рока сматраће се неважећим и биће враћене понуђачима.
На полеђини коверте написати име и презиме понуђача са тачном адресом.

Директор Рафинерије а.д.
Крашчук С. Г.

БОСНА И ХЕРЦЕГОВИНА
РЕПУБЛИКА СРПСКА
ОСНОВНИ СУД У БИЈЕЉИНИ
Број: 80 0 V 035076 11 V
Бијељина, 13.12.2011. године

ОГЛАС

Рјешењем овог Суда од 12.12.2011. године, у правној ствари предлагача Ристић Наде, кћери Илије из Бијељине, ул. Душана Барањина бр. 96, коју заступа пуномоћник адвокат Медан Вера из Бијељине, против противника предлагача Алимановић Исмета сина Фикрета из Бијељине, ул. Цара Душана бр. 43, Лемез Миле, сина Неђе из Бијељине, ул. Данила Илића бр. 6 Б и Обреновић Живојина сина Срећка из Бијељине ул. Данила Илића бр. 6А, ради физичке диобе некретнина, поставио је привременог заступника, противнику предлагача Алимановић Исмету сину Фикрета из Бијељине адвоката Цвијетина Адамовића из Бијељине јер се налази на непознатој адреси.

Sudija
Selma Šačirović

Огласи

Огласе, рекламе и читуље можете предати дописништву ГЛАСА СРПСКЕ

Глас Српске
marketing@glassrpske.com
oglasi@glassrpske.com

КУЋЕ
ПРОДАЈА

Продајем кућу преко пута "Сирана", може замјена за стан уз доплату, тел. 065/685-800.

Продајем имање у Алексићима, повољно, општина Алексићи, тел. 065/607-043.

Продајем имање, Николе Максимовића караула, Шантићи, Турбе код Травника, тел. 051/424-967.

Продајем кућу, ул. Јовице Савиновића 107, на плацу 1000 м², Бањалука, тел. 381 62/512-070.

Продајем кућу 9х10, новоградња, приземље пословни простор, спрат и поткровље станови, тел. 051/317-719.

Продајем кућу са локалом, 600 м² плаца ул. Змај Огњена Вука код кафића "Галија" у Бањалуци, цијена повољна, тел. 065/591-823.

Продајем у Бањалуци, на Старчевици, стару кућу са плацем од 860 м², тел. 065/698-012.

Продајем у Бањалуци, Дервиши, кућу П+1, са плацем од 370 м², стара градишка цеста, тел. 065/698-012.

Продајем у Бањалуци, на Ребровцу 14х9 м, недовршену кућу са плацем од 1.100 м², тел. 065/698-012.

Продајем на прелазу Трн - Јаблан кућу 14х9 са централним гријањем и са плацем од 825 м², тел. 065/698-012.

Продајем започету кућу у Кључу, папири уредни, тел. 065/034-768.

Продајем кућу на Петрићевцу - ул. Љевчанска, цијена 110.000 КМ, тел. 065/549-687.

Продајем кућу на плацу од 640 м², преко пута болнице на Паприковцу, ул. Јована Рашковића, тел. 065/421-795.

Продајем усељиву кућу - дуплекс, 13х11 (П+1+1) са гарсоњером у поткровљу, локал у приземљу са централним гријањем, плац 500 м² - Бањалука, Јовице Савиновића 101, тел. 065/696-353.

Продајем кућу, спратница, 10х12, на 650 м² земљишта, ул. Козарска, Кочићев вијенац, тел. 063/904-603.

Продајем кућу у Лакташима, 9х8 и дворишна 9х5, 1.240 м² окућнице и плац од 580 м². Повољно, тел. 065/605-800.

Продајем кућу на Старчевици, ул. Косте Јарића, 160 м² и окућнице 360 м², скоро довршена, тел. 065/671-117.

Продајем кућу, 220 м², са пословним простором у Дервишима, окућнице 760 м², тел. 065/685-800.

Продајем нову кућу на спрат са више већих помоћних објеката на десет дунума земље у комаду у центру Поткозарја - Иванська, повољно, тел. 065/531-101.

На улазу у Гламоч на путу Гламоч - Ливно - Сплит продајем кућу са помоћним објектима на 900 м² земље, може и замјена за Нови Сад и околину, тел. 065/531-101.

Продајем викенд кућу на Крчмарицама, три дунума земљишта под воћем, вода, струја, асфалт, тел. 066/449-683.

Продајем кућу у Бањалуци, тел. 065/631-613.

Продајем куће у Бањалуци, улице Грчка и Паве Радана, тел. 065/549-687.

Продајем приземницу, одмах усељиву, са помоћним објектом и гаражом, ул. Ранка Шипке бр. 10, тел. 051/307-514; 065/180-753; 051/303-038.

Продајем кућу, тел. 051/436-300; 065/018-100.

Продајем кућу са пословним простором на Врбасу, тел. 065/631-613.

Продајем кућу у Гламочанима, намјештена два стана, помоћни објекат, са 1.000 м² окућнице. Може замјена за стан у Бањалуци, тел. 065/685-800.

Продајем кућу на Паприковцу, 9х10, на плацу од 640 м², приземље, спрат, поткровље није израђено, има централно, тел. 065/448-763.

Продајем кућу са пословним простором на доброј локацији, ул. Зеленгорска 3, Бањалука, тел. 051/217-986.

Продајем двије тотално саниране куће, гаража, ограђено, са плацем од 3.500 м², близина петље, асфалт до куће, струја, вода, усељива, ул. Благоја Паровића, тел. 065/636-545; 065/355-359.

Продајем кућу на спрат са два стана по 80 м², са двориштем, гаражом, почетак улице Јовице Савиновића или мијењам за мањи стан уз договор, тел. 065/636-545; 065/355-359.

Продајем у Трну нову кућу, 12х10, са два стана, плац од 700 м², тел. 065/698-012.

Продајем кућу на спрат на девет дунума земље, до асфалта, цијена 60.000 евра, Рамићи, тел. 065/935-191.

Продајем кућу на три етаже у Шарговцу на плацу од 500 м² (250 м од школе), 1/1 (трособан + двособан стан + 60 м² пос. простора и гаража са котловницом), цијена 125.000 КМ, тел. 065/935-191.

Продајем вилу са шест соба, двије кухиње, два купатила, три балкона и гаражу, Вранића код Трогира, 80 м од мора, тел. 051/307-514; 065/180-753; 051/303-038.

Продајем кућу приземницу 10х11, штала 15х5 и 40 дунума земље уз ријеку, тел. 051/437-934.

Продајем кућу 88 м² + 6 м² подрум код Студентског дома, цијена 1900 КМ/м², тел. 065/652-344.

Продајем повољно кућу са окућницом у Јошавци, тел. 066/416-816.

Продајем имање старија кућа и 16 дунума земљишта у Кулаанима на путу за Рамиће, тел. 051/437-934; 065/763-941.

Продајем недовршену кућу, новоградња, у Јаблану или мијењам за мањи стан у Бањалуци, тел. 065/297-732.

Продајем кућу, 50 м² стамбеног простора, санирана, са двориштем 120 м², ул. Гаврила Принципа, тел. 065/636-545; 065/192-000.

Продајем у Бањалуци, Старчевица, двије куће са плацем од 3.000 м², тел. 065/698-012.

Продајем стару кућу, в. п., 10х10 м, на 800 м² земљишта, изнад "Космоса", ул. Ж. Згоњанина, повољно, тел. 065/511-121.

Продајем кућу 10х10 м, спратница, два одвојена стана, на 450 м² земљишта, мирна локација, почетак Старчевице, тел. 065/511-121.

Продајем кућу у Доњем Вакуфу, кућа + штала + 1.500 м² баште, поред ријеке, цијена 25.000 евра, тел. 065/549-687.

Продајем куће у Бањалуци од 35.000 КМ до 3.500.00 КМ, тел. 065/549-687.

Продајем кућу са грађевинском дозволом код "Космоса", ул. 1300 каплара, власништво 1/1, тел. 065/530-290.

Продајем куће у Лазареву (Бањалука) од 125.000 КМ до 880.000 КМ, тел. 065/549-687.

Продајем кућу на спрат, почетак Српских топлица, код Турбета, тел. 065/636-545.

Продајем хитно кућу на спрат са двориштем у Обилићеву, у ул. Браће Југовића, тел. 065/636-545.

Продајем повољно усељиву кућу са високим поткровљем на плацу од 1.300 м² у Кочићеву, Градишка, ограђено, струја, вода, дворишна, са грађевинском дозволом, тел. 065/417-581.

Продајем кућу и земљиште, око 3.000 м², у Челинцу доњем, преко моста, хитно и повољно, тел. 065/636-545.

Продајем кућу, 130 м², у ул. Гаврила Принципа, са окућницом од 500 м², хитно, повољно, уз пут, тел. 065/636-545; 065/355-359.

Продајем кућу на спрат са два пословна простора, гаражом и окућницом, 500 м², у Крфској улици, папири 1/1, тел. 065/636-545.

Продајем имање у Лакташима, четири дунума земље са недовршеном кућом 11х12, 1/1, тел. 066/949-117.

Продајем кућу на спрат, по регулационом плану дозвољена градња зграде П+3, димензија 15х12 м, кућа се налази код "Чајавеца", тел. 066/446-903.

Продајем кућу у Трну са издатим пословним простором, може и замјена за стан у Бањалуци, тел. 065/601-772.

Продајем кућу, 9х10 м, у Драгочају, са грађевинском дозволом, на плацу од 430 м² + плац од 440 м², удаљена 300 метара од школе, пут за Градину, тел. 051/381-332; 066/918-229; 065/015-199.

Продајем кућу спратницу, 10х10, приземље, спрат, мансарда, у приземљу пословни простор, усељива, Нова варош, тел. 063/904-603.

Продајем кућу у Врбањи врло повољно са 500 м² земље, тел. 066/130-333.

Продајем кућу на спрат са поткровљем и окућницом од око 900 м², ограђено, под воћем, властито гријање, преко пута "Гласа", Кочићев вијенац, тел. 065/636-545.

Продајем кућу на спрат са поткровљем, три трособна стана, са гаражом, окућницом од 330 м², властито централно гријање, код Завода дистрофичара, ул. Др Велимира Човића, папири 1/1, одмах усељива, тел. 065/636-545.

Продајем недовршену кућицу П+1 и четири дунума земље у Јаблану, тел. 065/657-744.

Кућа у Дервишима на продају, стамбени и пословни простор, на атрактивном мјесту, 1/1, тел. 065/633-568.

Продајем или мијењам за стан усељиву кућу, в. п., са гаражом, код "Космоса", тел. 065/528-247.

Продајем старију кућу код "Витаминке" или мијењам за једнособан стан у ужем центру града, тел. 065/633-568.

Продајем кућу у Дервишима на главном путу, стамбени простор од 100 м² на спрату и пословни дио у приземљу, веома повољно, тел. 065/633-568.

Продајем кућу и 730 м² земље, ул. Милана Бранковића 49, преко пута Дома "Рада Врањешевић", Бањалука, тел. 051/212-771; 065/096-547.

Продајем кућу у Кључу (посл. простор + стамбени простор + гаража) или мијењам за кућу или стан у Бањалуци, М. Граду, Приједору, Градишци, тел. 065/644-785.

Продајем спрат куће са двособним станом од 48 м², у Трну, на плацу од 650 м² воћњака, цијена 62.000 КМ, хитно, тел. 065/562-426.

Продајем или мијењам кућу у Трну са пословним простором и 500 м² плаца, тел. 066/130-333.

Продајем атрактиван објекат на Врбасу, тел. 051/436-300; 065/018-100.

Мијењам кућу у Слатини за стан у Бањалуци, 10 км од Бањалуке, тел. 066/369-864.

Продајем кућу у Лакташима - Мрчевци, тел. 065/945-944; 051/388-349.

Продајем кућу код Гимназије, 400 м² окућнице ,200 м² куће, 350.000 КМ, тел. 065/652-344.

Продајем кућу, 9х8, на спрат, са 1000 м² земље или више у Осјечанима код школе, општина Добој, тел. 051/464-478; 065/582-340.

Продајем усељиву кућу, в. п., са гаражом, код "Космоса", власник 1/1, уредни папири, тел. 065/528-247.

Продајем спрат куће у Новој вароши, Стевана Мокрањца, тел. 065/601-772.

Продајем кућу на спрат са пословним простором у центру Челинца за стан у Бањалуци, тел. 051/321313-335; 321-460.

Продајем имање са 11 дунума земље, грађевинска, вода, струја, асфалт, текућа ријека, Градишка - Драгељи, тел. 065/569-294.

Продајем кућу на приједорској петљи са 2000 м² плаца, тел. 066/091-091.

Продајем у Лазареву кућу на спрат, тел. 065/569-294.

Продајем кућу са два стана, централним гријањем и гаражом, ради пресељења, тел. 065/334-821.

Продајем у Бањалуци, старију кућу шири центар са плацем од 550 м², за стамбену градњу, тел. 065/698-012.

Српски Милановац, продајем кућу на плацу од 850 м² и плац од 3.980 м², могућност спајања у једно, ул. Суботичка, излаз на тран. пут Бањал-Лука - Приједор, тел. 065/935-191.

Продајем кућу у Лазареву (Бањалука) од 125.000 КМ, тел. 065/549-687.

Александровац - Мрчевци, кућа П+1, 9,5х12 м и двор. објекат 8х4,5 м на плацу од 3.100 м², ограђено, 1/1, са документацијом, цијена 60.000 евра, тел. 065/935-191.

Изнајмљујем кућу у насељу Житњак у Челинцу, тел. 066/499-001.

Продајем кућу у Шамцу, усељива, близу Дома здравља, пијаца, робна кућа, тел. 054/311-233.

Продајем нову и екстра урађену кућу у Јаблану, на плацу 1300 м² - 1/1, тел. 066/913-106.

Продајем кућу у Лакташима, тел. 065/631-613.

Продајем кућу у Градишци, са пословним и стамбеним простором, на изузетно повољној локацији, тел. 066/725-673.

Продајем стару кућу у Срђе Злопогледе, 500 м² плаца, цијена 70.000 КМ, тел. 065/788-215.

Продајем кућу у Лазареву (Буџак), Кнеза Милоша 39, (14х10 м). Двије етаже пословни простор, једна етажа стамбени простор, тел. 065/529-471; ДГ.

Мијењам сеоско домаћинство за стан у Бањалуци, састоји се од куће, окућнице и 10 дунума земље, село Бољанићи код Добоја, тел. 051/460-698.

Продајем кућу код Гимназије 200 м², 400 м² земље, цијена 350.000 КМ, тел. 065/906-228.

Продајем кућу у Слатини или мијењам за стан (једноипособан или мањи двособан), тел. 066/369-864.

Издајем намјештену кућу, двособан стан, кабловска, интернет у насељу Росуље, тел. 065/701-803.

Продајем јефтино кућу у Драгочају на 1000 м² плаца, тел. 065/544-103.

Продајем дио куће 111 м², ул. Душка Кошчице 10, тел. 066/436-767.

Продајем кућу 9,5х8, подрум, спрат, поткровље, 531 м² окућнице, Србац, тел. 051/280-037; 065/677-136.

Продајем куће у Бањалуци и околини, тел. 065/939-969.

Продајем кућу на спрат са пословним простором, на 2300 м² плаца, уредни папири, цијена 70.000 КМ, тел. 065/939-969.

КУПОВИНА

Купујем у граду старију кућу или плац, тел. 066/913-106.

ЗАМЈЕНА

Мијењам кућу са пословним простором за мали стан у Бањалуци, тел. 066/130-333.

Мијењам кућу у Доњем Вакуфу - кућа + штала + 1.500 м² баште, поред ријеке, за стан или бараку у Бањалуци, тел. 065/549-687.

Мијењам приземницу са помоћним објектом и гаражу, одмах усељива, за двособан стан уз доплату, у ул. Ранка Шипке, тел. 051/307-514; 065/180-753; 051/303-038.

Мијењам кућу спратницу, срећену и усељиву, у Бањалуци, за стан до 60 м² уз вашу доплату, тел. 066/347-480.

ИЗДАВАЊЕ

Издајем дворишну кућу под Старчевицом за два студета, цијена 200 КМ, тел. 065/828-437.

Издајем празну кућу са гаражом на Петрићевцу, тел. 065/379-075.

Издајем трособну празну кућу код Зеленог моста, кућа је срећена, на дужи период, хитно и повољно, тел. 065/636-545.

Издајем запосленима или студентима намјештену приземну кућу, ул. Пионирска 33, тел. 065/972-569;.

Издајем кућу, 90 м² + гаража и дворište, у Трну, тел. 051/388-295.

Издајем намјештену кућу, ул. Пионирска 33 код Аперион факултета, тел. 051/454-066; 065/528-247.

Издајем празан спрат куће, Борик, повољно, тел. 065/297-962.

Издајем приземље куће, празно, Илије Гарашанина, Лазарево, близина "Крајиналијека", тел. 065/011-053.

Издајем спрат куће, има кабловска, интернет, повољно, 200 КМ, ул. Босе Живковић, Лауш, тел. 051/282-289.

СТАНОВИ
ПРОДАЈА

Продајем нове станове од 41 и 42 м², насеље Ада, ул. Војводе Степе Степановића, тел. 387 65/518-375.

Продајем стан, 62 м², четврти спрат, Лакташи, код вртића, тел. 065/685-800.

Продајем станове на Старчевици 52, 60 и 64 м², тел. 065/685-800.

Продајем стан у насељу Сунце, 65 м², у приземљу, реновиран, тел. 387 65/930-931.

Продајем једнособан стан, 44 м², в. п., сниран, уређен, усељив, Старчевица, код ресторана "Огњиште", тел. 063/904-603.

Продајем стан, тел. 051/436-300; 065/018-100.

Продајем у Бањалуци стан, подножје Старчевице, 49 м², сутерен, повољно, у близини факултета, тел. 065/698-012.

Издајем двособан намјештен стан у насељу Анте Јакића, тел. 051/216-228, 061/318-35.

Продајем нов стан, 66 м², у Новој вароши, трећи спрат, тел. 065/685-800.

Продајем двоипособан стан, 58 м², четврти спрат, лифт, стара градња, одмах усељив, Обилићево, тел. 065/511-121.

Продајем трособан стан, 88 м², код Студентског дома, први спрат цијена 1900 КМ/м², усељиво, тел. 065/906-228.

Продајем једнособан стан, 39 м², четврти спрат, лифт, комплет сниран, одмах усељив, Борик, тел. 065/511-121.

Продајем једнособан срећен стан у Обилићеву, на првом спрату, 43 м², два балкона, остава од осам квадрата, тел. 066/347-480.

Продајем стан, 86 м², други спрат, у згради "Платинијума", цијена 1.800 КМ/м², тел. 065/549-687.

Продајем станове од 45 м² и 78 м² први спрат и 50 м² приземље, тел. 065/549-687.

Продајем стан, 77 м², код парка "Младен Стојановић", цијена 2000 КМ/м², тел. 065/652-344.

Продајем једнособан стан, 45 м², новоградња, лифт, усељив, ул. Гундулићева, код "Крајине", тел. 065/511-121.

Трособан стан у центру 79 м² мијењам за мањи уз надокнаду, тел. 051/463-419.

Продајем нов стан, 45 м², ул. Јеврејска, центар града, тел. 065/220-016.

Продајем двособан комфоран стан, 57 м², ул. Живојина Мишића 43 или мијењам за мањи до 30 м² уз доплату у Бањалуци, тел. 065/419-294.

Продајем стан у Пентагону, 76 m^2, први спрат, тел. 065/685-800.

Продајем једнособан стан, 38 m^2, в. п., са оставом од четири квадрата, комплет сниран, уређен, усељив, насеље Старчевица, тел. 063/904-603.

Продајем сниран стан, 58 m^2, други спрат, ул. Ђеде Кецмановића, иза МУП-а, подножје Старчевице, цијена 1.700 КМ/m^2, тел. 065/935-191.

Продајем станове у изградњи код Студентског дома од 38 до 70 m^2, тел. 065/652-344.

Продајем стан, 38 m^2, 65.000 КМ, ул. Стојана Новаковића, код "Платинијума", тел. 065/549-687.

Продајем стан, 40 m^2, у Лакташима, други спрат, нов, повољно, тел. 066/091-091.

Продајем трособан стан, 86,7 m^2, а може замјена за једнособан на Старчевици, тел. 051/437-043; 065/191-858.

Продајем стан у улици Мајке Југовића, 89 m^2, први спрат, "Интегралова" зграда, тел. 065/685-800.

Продајем стан у жутим зградама, 50 m^2, тел. 065/652-344.

Продајем двособан стан, 68 m^2, трећи спрат, ул. Мајке Кнежопољке, Борик, цијена 1550 КМ/m^2, тел. 065/524-505; 051/316-955.

Продајем трособан стан, 83 m^2, шести спрат, новоградња, лифт, усељив, насеље Крајина, тел. 063/904-603.

Продајем стан, 37 m^2, у насељу Анте Јакића, први спрат, Бањалука, тел. 065/698-012.

Продајем у Бањалуци стан, 57 m^2, трећи спрат, Борик, тел. 065/698-012.

Продајем стан, 44 m^2, други спрат, Старчевица, тел. 065/698-012.

Продајем сниран стан, 49 m^2, сутерен, близу факултета, подножје Старчевице у Бањалуци, тел. 065/698-012.

Продајем стан, 48 m^2, Обилићево, трећи спрат, ул. Цара Лазара, 80.000 КМ фиксно, тел. 065/935-191.

Продајем стан у центру Бањалуке, 78 m^2, четврти спрат, тел. 065/698-012.

Продајем стан у центру града, Симе Шолаје на првом спрату, 62 m^2, тел. 066/235-816.

Продајем станове у центру Бањалуке, 77 и 82 m^2, први спрат, тел. 065/698-012.

Продајем двособан стан, 57 m^2, 11. спрат, у Борику, цијена повољна, може замјена за хрватско море, тел. 051/437-934.

Продајем стан у Обилићеву, 72 m^2, трећи спрат, ул. Марка Краљевића, тел. 065/698-012.

Продајем стан у центру града, Српска, други спрат, 60 m^2, тел. 065/601-772.

Продајем стан, 36 m^2, код жељезничке станице, тел. 065/601-772.

Продајем нов усељив трособан стан, 78 m^2 (преко пута парка "Младен Стојановић") и гаражу од 15 m^2, тел. 065/524-505; 051/316-955.

Продајем стан у Обилићеву, 50 m^2, трећи спрат, ул. Марка Краљевића, тел. 065/698-012.

Продајем нов усељив трособан 67 m^2 и четвороособан стан, први спрат, 100 m^2, ул. Бановић Страхиње, цијена 1850 КМ/m^2 са ПДВ-ом, тел. 065/524-505; 051/316-955.

Продајем стан у центру Зенице, Кинески зид, десети спрат, 63 m^2, може и замјена за Бањалуку, тел. 032/221-677, 062/432-054, 065/912-059.

Продајем стан код нове зграде владе, 56 m^2, повољно, тел. 065/685-800.

Продајем трособан стан у Борику, два лифта, хитно, тел. 065/636-545.

Продајем двособан комфоран стан, 61 m^2, други спрат, сниран, повољно, могућ договор, у Крфској улици, тел. 065/636-545.

Продајем стан у центру града, у ул. Николе Пашића 82, први спрат или мијењам за мањи уз договор, хитно и повољно, тел. 065/636-545.

Продајем двособан комфоран стан, 58 m^2, Булевар цара Душана, центар града или мијењам за мањи уз договор, тел. 065/636-545.

Продајем хитно стан, 38 m^2, на Старчевици, ул. Рајка Босниће, луксузно намјештен или мијењам за већи уз доплату у насељу Хисета, тел. 065/636-545.

Продајем стан, 57 m^2, стара градња, два балкона, приземље, ужи центар града, тел. 065/821-269.

Продајем двособан стан, 42 m^2, у насељу Ада, први спрат, цијена 1.650 КМ/m^2, хитно, тел. 065/562-426.

Продајем двособне станове у Лазареву, новоградња, од 41, 42, 44, 48, 49, 52, 54, 61 и 72 m^2, по 1.750 КМ, хитно, тел. 065/562-426.

Продајем нов усељив четвороособан стан, 125 m^2 + гаража од 15 m^2 (код "Медицинске електронике"), центар, повољно, тел. 065/524-505; 051/316-955.

Продајем комфоран стан, 105 m^2, климатизован, халогено осврјетљење, амерички плакар пет метара, цијена 1.550 КМ/m^2, ул. Гундулићева, тел. 065/636-545; 065/355-359.

Продајем станове на Лаушу код школе, 37, 40, 43 и 53 m^2. Повољно, тел. 065/685-800.

Продајем двоипособан стан, 76 m^2, в. п., стара градња, усељив, насеље Сунце, тел. 065/511-121.

Продајем стан код Студентског дома, 38 m^2, цијена 2.200 КМ/m^2, тел. 065/652-344.

Продајем стан, 89 m^2, Ђуре Ђаковића, високо приземље, тел. 066/130-333.

Продајем стан, 33 m^2, у Козарској улици, трећи спрат, једнособан, тел. 065/601-772.

Продајем стан, 31 m^2, ул. Драгише Васића, у Новој вароши, тел. 066/091-091.

Продајем мањи трособан стан, 47 m^2, код Пољопривредне школе, први спрат, по 1.700 КМ/m^2, тел. 065/562-426.

Продајем стан, 100 m^2, ул. Прве крајишке бригаде, трећи спрат, повољно, тел. 065/601-772.

Продајем трособан стан у "Пентагонки", 76 m^2, по 2.000 КМ/m^2, хитно, тел. 065/562-426.

Продајем или мијењам стан на Хисетама за мањи, 71 m^2, ул. Скендера Куленовића, тел. 065/601-772.

Продајем трособан стан, 82 m^2 и 86 m^2, ул. Ђеде Кецмановића, повољно, тел. 065/524-505; 051/316-955.

Продајем станове, новоградња, 40, 48 m^2, ул. Владимира Роловића, цијена 1800 КМ/m^2 са ПДВ-ом, тел. 065/524-505; 051/316-955.

Продајем двособне станове од 48, 49 и 56 m^2 код "Интерекса", цијена 1750 КМ/m^2, тел. 065/562-426.

Продајем стан 79 m^2: двије собе, дневни боравак, кухиња, купатило, WC, двије терасе или мијењам за мањи уз доплату, тел. 065/6668-909; 051/252-419.

Продајем стан, новоградња, 40 m^2, 1800 КМ/m^2, трећи спрат, тел. 065/652-344.

Продајем двособан стан, 54 m^2, у Карађорђевој улици код Јувенте, први спрат, цијена 1700 КМ/m^2, тел. 065/524-505; 051/316-955.

Продајем стан, 95 m^2, у подножју Старчевице, трећи спрат, по јако приватљивој цијени, тел. 065/601-772.

Продајем нов двособан стан, 59 и 69 m^2, Алеја и ул. Васе Пелагића, центар, може за пословни простор, тел. 065/524-505; 051/316-955.

Због селидбе продајем нов једнособан стан, намјештен, са оставом, папири уредни, без посредника!, тел. 065/546-695.

Продајем двособан стан, 42 m^2, трећи спрат, у ул. Косовке дјевојке, цијена 80.000 КМ, тел. 065/562-426.

Продајем луксузно опремљене станове од 75 до 100 m^2 у вили код језера у Трну, по 1.100 КМ, хитно, тел. 065/562-426.

Продајем једнособан стан у Новој вароши, без посредника, тел. 065/825-773.

Продајем гарсоњеру, 31 m^2 и двособан стан, 60 m^2, ул. Јеврејска, ново, центар, тел. 065/524-505; 051/316-955.

Продајем стан у центру, ул. Книнска 61, сниран, тел. 066/130-333.

Продајем стан од 74 m^2, први спрат у центру Прњавора, тел. 065/603-637.

Продајем стан, 70 m^2, ул. Васе Пелагића, први спрат, тел. 065/926-305.

Продајем једнособан стан, 38 m^2, ул. Гарсије Лорке и двособан стан, 59 m^2, ул. Београдска, Борик, тел. 065/524-505; 051/316-955.

Продајем или мијењам за мањи стан код Студентског дома, 88,8 m^2, цијена 1900 КМ/m^2 + остава, тел. 065/906-228.

Продајем комплетно намјештен двоипособан стан, 58 m^2, други спрат, ул. Попа Јовице бр. 2, тел. 065/543-662.

Продајем стан на Старчевици, 62 m^2, трећи спрат, повољно, тел. 066/130-333.

Продајем стан 65 m^2 у центру града, ул. Цара Душана 4, други спрат, трособан, тел. 066/130-333.

Продајем повољно дворишни стан у Новом Саду (индустријска зона), 42 m^2, цијена по договору, тел. 066/857-064; 065/719-251.

Продајем или мијењам двособан стан, 66 m^2, намјештен, срећен, у Барајеву код Београда, за Бањалуку, тел. 066/435-416; 00491 766 820-63-19.

Продајем двособан стан, 69 m^2, први спрат, Васе Пелагића, код МЗ Центар 1, тел. 063/220-776.

Продајем стан, 62 m^2, Косовке дјевојке, трећи спрат, тел. 065/601-772.

Продајем стан, 40 m^2, у Борику, Реље Крилатице, тел. 066/091-091.

Продајем стан у Козарској улици, 33 m^2, трећи спрат, нов, тел. 066/091-091.

Продајем или мијењам за два мања стан од 105 m^2, тел. 065/369-864.

Продајем стан, 77 m^2, у Козарској, трећи спрат, има лифт, тел. 065/601-772.

Продајем двособан стан, 57 m^2, у Борику, други спрат, тел. 051/255-604; 066/086-988.

Продајем стан, тел. 065/631-613.

Продајем трособан усељив стан, 77 m^2, цијена 2000 КМ/m^2, у Новој вароши, тел. 065/906-228.

Продајем стан на Булевару, кухиња са двије спаваће собе, 60 m^2, тел. 065/601-772.

Продајем трособан стан, 72 m^2, други спрат, екстра реновиран, са кухињом и плакарима, насеље П. Прерадовића, центар, тел. 065/524-505; 051/316-955.

Продајем стан, 63 m^2, насеље Росуље, близина школе и вртића, тел. 051/309-653.

Продајем трособан стан, 71 m^2, у Росуљама, тел. 065/925-186.

Повољно продајем стан од 63 m^2, ул. Романијска, тел. 065/406-555.

Продајем станове, 48 и 49 m^2, први спрат, жуте зграде, цијена 1.700 КМ/m^2, тел. 065/549-687.

Продајем стан, 88 m^2, први спрат у Бањалуци, преко пута кампуса, "Интегралова" зграда, тел. 065/569-294.

Продајем двособан стан у Борику, 57 m^2, реновиран, цијена 115.000 КМ, хитно, тел. 065/542-214.

Продајем стан, 43 m^2, на Лаушу код "Сирана", тел. 065/697-806.

Продајем стан од 65 m^2, у Бањалуци, други спрат, тел. 065/698-012.

Продајем двособан стан, 52 m^2, први спрат, код "Огњишта" на Старчевици, тел. 065/763-941.

Продајем стан, 77 m^2, зграда "Пентагон", први спрат, тел. 065/698-012.

Продајем трособне станове, 77 m^2, 82 m^2, први спрат и 78 m^2 четврти спрат, тел. 065/698-012.

Продајем у Новој вароши стан од 56 m^2 са гаражом, приземље, тел. 065/698-012.

Продајем стан 34 m^2, приземље, цијена 45.000 КМ, тел. 065/698-012.

Продајем стан, 58 m^2, први спрат, реновиран у ул. Анте Јакића у Бањалуци, тел. 065/569-294.

Продајем двособан стан, 48 m^2 на Булевару у Бањалуци, тел. 065/569-294.

Продајем двособан стан на Старчевици, трећи спрат, тел. 065/956-967; 065/956-967.

Продајем двособан стан, 56 m^2, четврти спрат, нова градња, одмах усељив, Нова варош, тел. 063/904-603.

Продајем трособан стан, 85 m^2, први спрат, код Правног и Економског факултета, цијена 1.850 КМ/m^2, хитно, тел. 065/562-426.

Продајем двособан стан, цијена по договору, тел. 051/666-271.

Продајем стан у новоградњи, 33 m^2, код "Сирана", цијена 1800 КМ/m^2, тел. 065/652-344.

Продајем четвороособан стан, 85 m^2, други спрат, почетак Старчевице, тел. 065/682-925.

Продајем стан, 41 m^2, ул. Козарска, в. п., стара градња, шупа, дворište, паркинг, балкон, гријање дрва-струја, цијена 75.000 КМ, тел. 065/856-680.

Продајем стан, 60 m^2, ул. Српска, други спрат, тел. 066/130-333.

Продајем двособан стан, први спрат, 64 m^2, Саве Љубоје бр. 12, Старчевица, тел. 066/227-396.

Продајем трособан стан у Борику, 76 m^2, пети спрат или мијењам за мањи уз доплату, тел. 065/885-423.

Продајем велики четвороособан стан, строги центар, први спрат, тел. 051/213-740.

Продајем стан, 68 m^2, у Новој вароши, тел. 065/837-504.

Продајем или мијењам стан, 65 m^2, у центру Мркоњић Града, за одговарајући стан или кућу у Бањалуци, тел. 065/611-008.

Продајем једнособан стан, 52 m^2, 1.600 КМ/m^2 и гаражу, 20 m^2, 1.000 КМ/m^2, тел. 066/643-141.

Продајем трособан стан у Борику, 92 m^2 или мијењам за мањи, тел. 065/262-917.

Продајем нов двособан стан, 46 и 49 m^2, усељив, први спрат, жуте зграде, цијена 1600 КМ/m^2 са ПДВ-ом, тел. 065/524-505; 051/316-955.

Продајем стан код "Интерекса", 50 m^2, трећи спрат, тел. 065/906-228.

Продајем гарсоњеру у центру града, 32 m^2, четврти спрат, тел. 065/506-228.

Продајем станове у новоградњи код Гимназије, од 49 до 70 m^2, тел. 065/906-228.

Продајем стан, 43 m^2, код "Сирана", 1800 КМ/m^2, трећи спрат, тел. 065/906-228.

Продајем трособан стан, новоградња, код парка "Младен Стојановић", 2000 КМ/m^2, тел. 065/906-228.

Продајем двособан стан, 61 m^2, други спрат, Обилићево, Крфска улица, може замјена за већи, тел. 065/686-434.

Продајем станове од 33 до 49 m^2, цијена 1800 КМ/m^2, тел. 065/652-344.

Продајем стан, 47 m^2, на четвртом спрату, насеље Старчевица, цијена по договору, тел. 065/014-466; 051/437-025.

Продајем стан од 55 m^2 са двије спаваће собе, други спрат, ул. Рајка Босниће, Старчевица, тел. 065/939-969.

Продајем три једнособна стана на Старчевици од 45 m^2, тел. 065/939-969.

Продајем више трособних станова на Старчевици, тел. 065/939-969.

Продајем двособан стан у Обилићеву од 50 m^2, други спрат, тел. 065/939-969.

Продајем станове у Ђуре Ђаковића, Хисета, од 86 до 92 m^2, са гаражама, а може и без гаража, тел. 065/939-969.

Продајем мањи једнособан стан, 39 m^2, тотално срећен, са и без намјештаја, тел. 065/939-969.

КУПОВИНА

Купујем стан од 45 до 60 m^2, на првом, другом или трећем спрату, у Бањалуци, тел. 065/585-883.

Купујем стан у Бањалуци до 60 m^2, плаћам 1.250 КМ/m^2, тел. 065/644-175.

Купујем стан око 40 m^2 на Лаушу, по цијени до 1.700 КМ/m^2, тел. 065/752-383.

Купујем стан од 40 до 45 m^2, новија градња, предност Росуље, тел. 066/435-416.

Озбиљан купац купује стан до 50 m^2 у Бањалуци, тел. 063/384-613.

ЗАМЈЕНА

Трособан стан на Хисетама од 79 m^2 мијењам за мањи на Хисетама, у центру или Чаирама уз надокнаду, тел. 051/463-419.

Мијењам двособан стан 76 m^2 у згради која је између главне Поште и парка "Петар Кочић", тел. 051/216-643.

Мијењам стан, 77 m^2, за мањи, тел. 066/130-333.

Мијењам стан, 91 m^2, у Бањалуци код Карингтонке, за мањи, до 50 m^2, а може и продаја, тел. 051/215-656.

Мијењам двособан стан у центру Градишке за одговарајући у Лакташима или Бањалуци, тел. 051/532-426.

Мијењам стан у центру Требиња, 44 m^2, за стан у Бањалуци уз евентуалну доплату, тел. 066/670-145.

Мијењам стан, 77 m^2, на Хисетама, за мањи уз доплату, тел. 065/925-186.

Мијењам стан, 63 m^2, за мањи у Градишци, до 45 m^2, уз вашу доплату, тел. 051/309-653; 065/054-547.

Мијењам или продајем стан од 47 m^2 у Брчком за Бањалуку, тел. 065/889-959.

Мијењам гарсоњеру у центру Зенице за исто у Бањалуци, тел. 051/213-740.

ИЗДАВАЊЕ

Издајем двособан стан у центру Градишке, централно гријање, први спрат, тел. 387 65/170-889.

Издајем једнособан намјештен стан са централним гријањем у близини "Чајавеца", тел. 387 66/770-728.

Издајем двјема дјевојкама намјештен једнособан стан у згради без газа, у Обилићеву, цијена 300 КМ + режије (нису велике), тел. 387 65/546-695.

Издајем намјештен једнособан стан и гарсоњеру са централним гријањем, насеље Ада, нове зграде, тел. 387 65/652-878.

Издајем пословним људима намјештен стан, 80 m^2, трећи спрат, центар, тел. 065/685-800.

Издајем нов једноипособан намјештен стан са централним гријањем, сателитска, кабловска, интернет, ул. Војводе Синђелића, Паприковац, тел. 065/611-441.

Издајем двјема дјевојкама које раде или студирају стан, новоградња, Први крајишки корпус 19, шести спрат, тел. 051/388-297; 066/470-588.

Издајем двособан стан у центру града, Николе Пашића, тел. 066/235-816.

Издајем двособан стан са централним гријањем у Београду, на Карабурми, тел. 065/909-741.

Издајем намјештену гарсоњеру на Лаушу, ул. Карађорђева 369, посебан улаз, тел. 051/281-141.

Издајем намјештен стан 50 m^2, кабловска, паркинг за ауто, све одвојено, цијена повољна, само запосленим лицима остало по договору, одмах усељив, тел. 066/535-773.

Издајем већи једнособан стан, намјештен, са централним гријањем у кући. Посебан улаз, цијена 300 КМ, тел. 051/316-696.

Издајем намјештену гарсоњеру у близини Клиничког центра, Паприковац, тел. 065/577-639.

Издајем ненамјештен двособан стан у кући, ул. Триве Амелице 34, Росуље, тел. 066/420-496.

Издајем младом брачном пару или двјема дјевојкама које раде једнособан намјештен стан, ул. Јасимира Малчића, тел. 065/305-308.

Издајем намјештен једнособан стан са гријањем ближе центра града дјевојкама или момцима, тел. 051/351-680; 065/450-544.

Издајем једнособан стан у центру за двије озбиљне и запослене дјевојке, тел. 066/792-866; 051/463-146.

Издајем двособан стан, 65 m^2, на Старчевици, са централним гријањем, три лежаја, комплет намјештен, цијена са свим режијама 450 КМ, тел. 051/429-780.

Издајем једнособан намјештен стан у Новој вароши, код школе "Раковски", тел. 051/216-140; 065/310-057.

Издајем двособан стан, комфоран, намјештен, у центру Бањалуке, други спрат, лифт, пословним људима и странцима, тел. 065/618-241.

Издајем намјештен трособан стан, луксузно опремљен, строги центар, код Филозофског факултета, тел. 065/636-545, 065/192-000.

Издајем двособан већи стан у приземљу куће, централно гријање, клима, интернет и телефон, тел. 065/527-887.

Издајем једнособан стан на Старчевици, тел. 051/429-441; 065/836-879.

Издајем двособан и једнособан лијепо намјештен стан и једнособан празан стан, посебан улаз, паркинг, ул. Мајевичка 42, тел. 051/355-043.

Издајем намјештен стан, двије етаже, 35 м², тел. 066/488-811.

Издајем двособан намјештен стан у Обилићеву, погодан за становање ученика и породице, тел. 051429782; 065/221-644.

Издајем студентима стан са посебним улазом и централним гријањем, близу факултета, улица Саничких жетелаца 22, тел. 438-590; 065/093-187.

Издајем супер намјештен стан (двије спаваће собе) у Бањалуци, близу Клиничког центра, тел. 066/406-596.

Издајем једнособан празан стан у приватној кући, посебан улаз, тел. 051/281-948; 066/144-644.

Издајем намјештен стан, 60 м², у центру, ул. Симе Шолаје 14, тел. 051/349-730.

Издајем намјештен једнособан стан, ул. Живојина Прерадовића 10, Бањалука, тел. 066/406-241.

Издајем породици или студентима намјештен двособан стан са гријањем, озбиљној породици, повољно и за студенте, посебан улаз, тел. 065/651-253.

Издајем намјештене станове код СУП-а Бањалука, тел. 065/925-205.

Издајем намјештену дворишну просторију, гријање на дрва, улица Јована Рашковића, тел. 065/096-504.

Издајем једнособан стан у Борику, реновиран, све ново, на дужи период, тел. 065/487-948.

Издајем празан једнособан стан, посебан улаз, паркинг простор, на почетку Петрићевца, тел. 065/779-555; 051/388-404.

Издајем празан стан у центру, јефтино, тел. 065/417-263.

Једнособан намјештен стан изнајмљујем за двије или три студенткиње, 200 КМ + режије, тел. 066/049-280.

Издајем намјештен стан, 46 м², паркинг за ауто, посебан улаз, остало по договору, Бањалука, тел. 051/355-671.

У двособан намјештен стан примам два студента или студенткиње - цимере, тел. 065/051-243.

Издајем двособан намјештен стан у Бањалуци, ул. Слободана Јовановића, Нова варош, тел. 066/399-809; 065/282-879.

Издајем студентима двособан стан у близини Правног факултета, цијена 350 КМ + режије, хитно, тел. 065/388-998.

Издајем намјештен двособан стан у центру Бањалуке код Палате предсједника РС, тел. 065/741-299.

Издајем празан двособан стан, ул. Српских рудара 48, Лауш, тел. 066/988-431, 051/280-922.

Издајем повољно двособан намјештен стан, ул. Стевана Булајића, под Старчевицом, тел. 051/465-708.

Издајем једнособан празан или полунамјештен стан у Росуљама, тел. 065/547-880.

Издајем намјештену изузетно комфорну гарсоњеру у центру, новоградња, тел. 051/260-026.

Издајем станове, гарсоњеру и собе, све посебно, има гријање, повољно, једно дајем женској особи за помоћ кући, тел. 065/636-195, 051/212-691.

Издајем намјештену гарсоњеру на спрату куће и једнособан стан полунамјештен, посебан улаз, на Петрићевцу, тел. 051/355-043.

Издајем једнособан намјештен стан у ул. Јовице Савиновића 103А, Петрићевац, тел. 051/355-552.

Издајем стан у Београдској, комплет реновиран, нове ствари, модерно намјештен, за двоје младих пословних људи, тел. 065/487-948.

Издајем опремљену комфорну гарсоњеру у новој згради, центар, 31 м², балкон, 350 КМ, тел. 066/114-650.

Издајем дворишни објекат за становање, одвојен улаз (код жутих зграда), тел. 051/354-625; 065/394-589.

Издајем двособан празан стан у стамбеној згради са гријањем у Новој вароши, тел. 066/683-964; 066/439-797; 051/390-103.

Издајем стан 54 м² преко пута Ребровачке првке уграђен калоријметар, цијена 330 КМ, тел. 065/217-909.

Издајем стан трима студенткињама (у близину Студентског дома), тел. 066/088-882.

Издајем нов намјештен стан, 24 м², ул. Срђе Злопоглеђе, цијена 350 КМ, тел. 066/264-138.

Издајем комплетно намјештен двособан стан, тел. 066/499-664.

Издајем намјештен стан прземље, двориште улица Српских рудара 15, цијена 150 КМ, тел. 065214-295.

Издајем нове, комплетно намјештене станове, пословним људима, странцима, паркинг сса 50 м², тел. 065/586-144.

Издајем трособан намјештен стан у жутим зградама, цијена 400 КМ, тел. 065/549-687.

Издајем једнособан намјештен стан, Лазарево 1, код "Зоки комерца", тел. 051/372-040.

Издајем двособан празан стан код аутобуске станице, тел. 352-756.

Издајем студентима повољно стан у Росуљама, тел. 065/767-505.

Издајем намјештену гарсоњеру, посебан улаз, близу Економског факултета, тел. 065/757-872.

Издајем намјештен двособан стан у центру Бањалуке, тел. 065/513-433; 066/076-179.

Издајем нов ненамјештен стан, 60 м², у приземљу куће, Ћочићев вијенац, цијена 250 КМ, мале режије, тел. 066/668-786.

Издајем једнособан стан у дворишту, посебан улаз, Росуље, тел. 051/351-062.

Издајем двособан стан у Борику, комплетно опремљен, код "Максија", цијена 450 КМ + режије, тел. 065/656-881.

Издајем дворишну зграду, двособан стан, намјештен, цијена 250 КМ, тел. 065/667-484.

Издајем двособан намјештен стан са централним гријањем на Старчевици, тел. 065/585-573.

Издајем двособан намјештен стан (60м²) у центру, ул. Симе Шолаје 14, тел. 051/349-730, 065/849-080.

Издајем једнособан стан у строгом центру, Гајева улица, иза "Боске", тел. 065/519-608.

Издајем у жутим зградама трособан намјештен стан, други спрат, цент. гријање, лифт, цијена по договору, тел. 065/516-927.

Издајем комплет намјештен двособан стан код хотела "Мериот", етажно гријање, клима, цијена 400 КМ, тел. 065/543-662.

Издајем празан једнособан стан у кући, посебан улаз, у ул. Косте Јарића 9А, почетак Старчевице, тел. 051/437-698; 065/514-837.

Издајем двособан намјештен стан у Борику (зграда В4), тел. 065/657-543.

Издајем стан у приземљу куће, соба са дневним боравком, купатило, остава, 180 КМ, у ул. Алексе Шантића 22, тел. 066/155-411.

Издајем стан у центру града, 54 м², хитно, први спрат, тел. 066/235-816.

Издајем намјештен једнособан стан у улици Косте Јарића бр. 16, тел. 051/429-331.

Издајем намјештен стан од 60 м² код Клиничког центра, испод болнице Паприковац, тел. 051/303-359; 065/974-841.

Издајем двособан намјештен стан, посебан улаз, паркинг и гаража, гријање, ул. Анке Дракулић 29, тел. 051/460-698.

Издајем два стана код жутих зграда, двособан и трособан, са централним гријањем, један намјештен, други ненамјештен, тел. 051/921-472; 065/081-446; 066/194-873.

Издајем намјештену гарсоњеру у згради са централним гријањем у насељу Сунце, тел. 065/785-419.

Издајем намјештену гарсоњеру у центру, тел. 065/499-185.

Издајем намјештен једнособан стан у улици Момчила Поповића 2Д, преко пута "Нестро" пумпе, посебан улаз, гријање, кабловска и интернет, тел. 051/217-978.

Издајем комфоран двособан стан, насеље Лауш, цијена по договору, тел. 280-951; 065/594-431.

Издајем намјештен двособан стан у Јакића насељу, тел. 051/216-228; 065/318-350.

ПОТРАЖЊА

Тражим цимерку у стану (центар), повољно, тел. 065/561-087.

Хитно тражим цимерку у двокревет-ној соби у Новој вароши, посебан улаз, централно, одлични услови, тел. 051/305-072.

Тражим двије цимерке у трособном стану, Нова варош, код Бугарске школе, услови одлични, екстра повољно, тел. 065/634-166.

Студенткињама треба цимерка, двособан стан у згради, кревет 130 КМ, близу факултета, Обилићево, тел. 065/297-651.

Тражим цимерку у стану, Нова варош, код Бугарске школе, кабловска, интернет, повољно, тел. 065/693-070.

Тражим двије цимерке у двособном стану у Лазареву, цијена 100 КМ, тел. 065/312-344.

ПОСЛОВНИ ПРОСТОРИ

ПРОДАЈА

Продајем пословни простор, 330 м², хала плус канцеларије, на плацу од 2000 м², у улици Браће Подгорника, тел. 387 65/526-860.

Продајем хотел, кафић, пекару, складиште, тел. 051/436-300; 065/018-100.

Продајем пословни простор, 13 м², са мокрим чвором, погодан за све намјене. Код кафића "007", тел. 065/685-800.

Продајем пословни простор, 57 м², у Степе Степановића, приземље, тел. 066/130-333.

Продајем пословни простор, 75 м², приземље, екстра уређен за мирну дјелатност, одмах усељив, строги центар, тел. 063/904-603.

Продајем пословни простор, 42 м², могућност свих намјена, у. В. Маслеше, стари Занатски центар, тел. 065/511-121.

Продајем пословни простор, 300 м², са употребном дозволом, двије етаже, на плацу од 1.046 м², код хотела "Атина", тел. 065/685-800.

Продајем пословни простор, 24 м², преко пута дворане "Борик", тел. 065/685-800.

Продајем халу на Туњицама са плацем од 3.100 м², тел. 065/549-687.

Продајем у Трнопољу објекат рађен за монтажу млина високе мељаве, објекат посједује сву техничку документацију, 1/1, цијена по договору, тел. 066/864-171; 052/323-048.

Продајем повољно пословни простор код хотела "Босна", приземље, 95 м², тел. 065/601-772.

Продајем пословни простор, 14 м², у Бањалуци код "Карингтонке", тел. 051/215-656.

Продајем халу, тел. 065/631-613.

Продајем пословне просторе, 38 и 68 м², повољно, тел. 065/549-687.

Продајем пословни простор 57 м² у Борику, тел. 065/925-186.

Продајем или издајем халу са пословним простором у Челинцу, врло повољно, тел. 321-460; 065/922-705.

Продајем нове пословне просторе у улици Степе Степановића 40 м², 57м², 69 м² и 100 м².Вишенамјенски (кафић, ординација, канцеларије...), тел. 065/685-800.

Продајем пословни простор на Мејдану, Срђе Злопоглеђе, 59 м², бивша месара "Сточар", тел. 066/091-091.

Продаје се пословни простор, 40 м², за канцеларије, центар, Српска, тел. 066/136-177.

Продајем пословне просторе од 73 до 156 м², атрактивна локација, приземље и спрат, све у стаклу, идеално за разне дјелатности, посебне цијене (1.619 - 2.120 КМ/м² + ПДВ), тел. 066/332-200.

Продајем пословни простор, 75 м², са употребном дозволом, а може и замјена за стан уз одговарајућу доплату, Карађорђева 239, тел. 065/588-889.

Продајем десет дунума земље, вода, струја, повољно за изградњу индустријске хале, Шушњари, тел. 065/810-829.

ИЗДАВАЊЕ

Издајем пословни простор у Новој вароши површине 140 м² погодан за разне дјелатности, тел. 065/527-849.

Издајем унамјештен кафић на Паприковцу у ул. Зеленгорској улици, тел. 065/956-967.

Издајем пословни простор 4 м² и 80 м², тел. 065/549-687.

Издајем пословни простор, 130 + 130 м², са употребном дозволом, ул. Браће Подгорник 47, тел. 065/217-909.

Издајем канцеларијски пословни простор, 125 м², у центру града, уз могућност коришћења гараже, повољно, тел. 065/511-121.

Издајем пословни простор, нултa центар, приземље, тел. 065/239-885.

Изнајмљујем 110 м² канцеларијског простора, Бањалука, центар, главна улица, шест паркинга, гријање, клима, аларм, употребна дозвола, тел. 065/666-435.

Издајем угоститељски пословни простор, кафић се налази на Булевару, 250 м², тел. 066/864-355.

Издајем пословни простор на пријеморској петљи, погодан за PVC столарију и керамику, тел. 065/633-378.

Издајем локал од 20 м² у центру Прњавора, тел. 065/603-637.

Издајем пословни простор, 58 м², за канцеларије, ул. Масарикова 13, Нова варош, тел. 051/311-865.

Издајем пословни простор, 40-50 м², почетак улице Новака Пивашевића на почетку, уз улицу, хитно и повољно, тел. 065/636-545.

Издајем пословни простор у строгом центру града, 75 м², намјена канцеларије, погодно за представништва, тел. 051/211-684.

Издајем пословни простор 100 м² + паркинг 200 м², повољно за све намјене, у близини "Обија" - Дервиши, тел. 065/647-054; 051/388-257.

Издаје се локал, 25 м², код Хипо банке, Алеја Светог Саве 15, тел. 066/901-675.

Издајем простор, 25 м², код "Карингтонке", погодан за фризерај или канцеларију, повољно, тел. 065/663-000.

Издајем пословни простор,за канцеларије Бањалука, Јеврејска, 120+80 м², тел. 066/758-875.

Издајем пословни простор од 25 м² у Јеврејској, тел. 371-754.

Издајем пословни простор, 36 м², двије канцеларије, цијена 300 КМ, простор се налази код ресторана "Чајавец", тел. 066/446-903.

Издајем пословни простор, 30 м², у строгом центру Бањалуке, ул. Ђуре Даничића 12, код градске тржнице, погодно за канцеларије, тел. 065/193-035.

Издајем пословни простор за ординације или канцеларије, ул. Јована Рашковића 7, код зграде "Тамарис", тел. 051/303-722; 065/367-413.

Издајем мањи пословни простор у центру Нове вароши, тел. 065/604-488.

Издајем пословни простор, 75 м², са употребном дозволом, Карађорђева 239, тел. 065/588-889.

Издајем пословни простор, 18 м², Алеја Светог Саве (преко пута дворане "Борик"), тел. 065/639-083; 051/216-231.

Издајем ексклузивно намјештен ноћни клуб на Булевару, 100 м², на дужи временски период, цијена 2.500 КМ мјесечно, тел. 066/864-355.

Изнајмљујем локал у раду у Бањалуци, тел. 066/664-768; 065/001-673.

Издајем пословни простор, 34 м², Веселина Маслеше 66, Господска, тел. 065/673-355.

Издајем пословни простор у ТЦ "Екватор", приземље, излог, тел. 065/932-596.

Издајем пословне просторе, атрактивна локација, идеално за разне дјелатности, приземље и спрат све у стаклу 85 м² (18 КМ/м² + ПДВ), 95 м² (22 КМ/м² + ПДВ),145 м² (22 КМ/м² + ПДВ), тел. 066/332-200.

Издајем пословни простор 60 м² у центру града (три канцеларије), тел. 065/415-752; 051/466-112.

Издајем пословни простор, 24 м², у строгом центру града, на главној улици, преко пута "Екватор" центра, тел. 065/516-965.

Изнајмљујем локал, ламела 3, у Јеврејској улици, тел. 066/292-575.

Издајем пословни простор за канцеларије, 120 + 80 м², у Јеврејској улици, Бањалука, тел. 066/136-177.

Издајем пословни простор, 20 м², ул. Краља Петра Другог, Нова варош, тел. 065/656-781.

ГАРАЖЕ

ПРОДАЈА

Продајем гаражу, вл. 1/1, ул. Ђуре Ђаковића, тел. 065/614-050.

Продајем зидану гаражу, 16 м², Вилсонова број 8, Обилићево, тел. 051/405-398.

Продајем двије гараже по 16 м², ул. Краља Алфонса 40, улаз из Јеврејске, звати послије 16 часова, тел. 065/522-604.

Продајем зидану гаражу у ул. Васе Пелагића 1, Бањалука, код паркинга Рајфазен банке, тел. 065/461-655.

Продајем зидану гаражу, тел. 065/895-971, 255-673.

ИЗДАВАЊЕ

Издајем гаражу са оставом, Борик, ул. Ж. Мишића 49-А, тел. 065/034-822.

Издајем гаражу у ул. Војводе Момчила 11, код МУП-а, тел. 051/460-698.

ПЛАЦЕВИ

ПРОДАЈА

Плац, Бањалука, Старчевица, 360 м², дозвољена градња, вода, струја, асфалт, телефон, ул. расвјета, тел. 387 65/573-447.

Продајем плац, 3.134 м², у Новој Тополи, 200 метара од главног пута, иза католичке цркве, тел. 387 65/336-869.

Продајем земљу у Барловцима, 1.000 м², струја и вода, тел. 065/685-800.

Продајем 20 дунума земље поред магистралног пута Приједор - Бањалука. Погодно за индустријски погон, тел. 051/317-719.

Продајем два плаца до 840 м² у десној Новоселији крај главног пута, 800 м од "Водовода", тел. 065/605-445; 051/413-257.

Продајем у Бањалуци, на Старчевици, плацеве од 412, 447 и 525 м², тел. 065/698-012.

Продајем плац у Трну, власништво 1/1, дозвољена градња, тел. 065/251-263.

Продајем плацеве, 1/1, Ребровац, Вида Њежића, тел. 065/697-245.

Продајем повољно плацеве, 706 и 461 м², за градњу куће за становање, дозвољена градња, цијена по договору, улица Франца Шуберта, Бањалука, тел. 051/437-862.

Продајем плац у Трну код школе, поред Врбаса, 1.488 м², тел. 065/685-800.

Продајем у Бањалуци, у Чесми, плацеве од 505, 860, 920 м², тел. 065/698-012.

Продајем плац 11.000 м² на Крчмарицама, цијена 120.000 КМ или замјена за стан, тел. 065/549-687.

Продајем земљу у Слатини, 2.250 м², струја и вода, тел. 065/685-800.

Продајем плац на Петрићевцу, 1.508 м², тел. 065/685-800.

Продајем два дунума земље, два и по км од центра града у Бањалуци, погодно за викендице, тел. 065/946-351.

Продајем повољно грађевинске плацеве, дозвољена градња породичних кућа, цијена по договору, улица Франца Шуберта, Бањалука, тел. 051/437-862.

Продајем плац, 1.000 м², у Крмминама, под боровима и плац од 1.900 м² у Великом Блашку, тел. 065/636-545.

Продајем повољно четири дунума земље уз асфалтни пут Бањалука - Сарачица, погодно за бензинску пумпу, тел. 051/305-585; 065/607-482.

Продајем плац у Јаблану Горњем, 3.700 м², цијена 16.000 КМ, тел. 065/811-058.

Продајем 4.000 м² плаца у Великом Блашку и плац од 1.000 м² на Крчмарицама, близина воде и струје, тел. 065/636-545; 065/355-359.

Продајем 35,5 дунума шуме у Дринићу код Б. Петровца, јела - смрека, буковина тех. дрво и буковина огрев, све 1/1, цијена по договору, тел. 052/323-048, 052/344-571, 065/663-143.

Продајем плац од 200 м² у Билицама

(Вруле) код Шибеника, тел. 065/410-485, 065/971-583.

Продајем осам дунума земље, 1/1, у Новој Тополи, звати до 20 часова, тел. 00 385 52/543-601; 065/629-039.

Продајем два дунума земље у Лакташима, село Милошевци, тел. 051/217-986.

Продајем плац од шест дунума у Шушњарима, један дио под воћем у, тел. 066/776-188.

Продајем плац у Бањалуци, 3.000 м², за стамбену изградњу, близу факултета, тел. 065/698-012.

Продајем плац, 600 м², са грађевинском дозволом, на Туњицама, веома повољно, тел. 065/685-800.

Продајем више плацева у Бањалуци за стамбену градњу, тел. 065/698-012.

Продајем три плаца на Старчевици у Бањалуци 412 м², 447 м² и 525 м², тел. 065/698-012.

Продајем повољно четири дунума шуме и плац од 2.500 м² у Јошавци, код жељезничке станице, тел. 066/416-816.

Продајем плац 430 м² са свим дозволама за градњу куће на Петрићевцу, ул. Љубијских рудара, тел. 051/437-934; 065/763-941.

Продајем плац у Пријачанима, тел. 066/091-091.

Продајем плац, 600 м², улица Вида Њежића, Бањалука, тел. 065/857-159.

Продајем плац у Пријечанима, тел. 065/925-186.

Продајем плац 350 м² са локацијском дозволом Врбања, ул. Р. Петровића, тел. 065/644-713.

Хитно продајем плац, 540 м², 1/1, струја, вода, асфалт до плаца, цијена 10.000 КМ, тел. 065/174-727.

Продајем грађевинске плацеве, ул. Ж. Згоњанина, од 600 до 800 м², дозвољена градња стамбених објеката П+1+М, тел. 065/511-121.

Продајем повољно у близини бање Слатина девет дунума земље, са потоком, тел. 065/526-679.

Продајем плацеве за градњу стамбених објеката на више локација, Петрићевац, Пријечани, Залужани, тел. 065/511-121.

Продајем плац - земљу 20.000 м² у Рамићима, код Депоније, цијена 55 КМ/м², погодно за индустријске хале, тел. 065/549-687.

Продајем земљу на Чокорским пољима, пет минута од Коњичког клуба, цијена по дуниму 4.500 КМ, тел. 066/258-091.

Продајем плац 20.000 м² у Чардачанима погодно за изградњу индустријске хале, цијена 25 КМ/м², тел. 065/549-687.

Продајем плац, 1/1, у Гламочанима, повољно, дозвољена градња, тел. 065/696-286.

Продајем више плацева у Трну, тел. 066/284-363.

Продајем више плацева у Шарговцу по 500 м², појединачно, заједно или мијењам за мањи стан вл. 1/1 цијена од 20 КМ/м², тел. 066/294-247.

Продајем плац на Лаушу, тел. 066/091-091.

Продајем плац, 2.100 м², у Трну, са грађевинском дозволом, тел. 065/785-526.

Продајем плац од 3.500 м² у Лазареву за изградњу објекта, тел. 066/913-106.

Продајем плац, 5.000 м², код "Ситроена" на аутопуту у Лазареву, тел. 065/925-186.

Продајем плац, 1.500 м², насеље Рамићи, цијена 12 КМ /м², тел. 051/200-197; 051/858-517; 065/291-076.

Продајем земљу у центру Ивањске уз главни пут, тел. 066/369-864.

Продајем земљу у Барловцима, 1.000 м², струја и вода, тел. 065/685-800.

Продајем плац у Лакташима, 700 м од центра, 1/1, дозвољена градња, цијена 10.000 КМ, тел. 065/297-493; 065/068-663.

Продајем плац, 1.000 м², са комуналијама, 1/1, дозвољена градња, имају два монтажна објекта, зелена ограда и воће, налази се 400 м од базена у Лакташима према Врбасу, тел. 051/282-772.

Продајем мање плацеве на почетку Јакуповаца близу новог аутопута, цијена повољна, тел. 066/467-752.

Продајем плац погодан за стамбену изградњу у Павловцу, пут за Ђурђевиће, тел. 065/356-273.

Продајем плац у Дракулићу, 741 м², 1/1, са свим дозволама за рад стамбено-пословног простора, тел. 065/773-730.

Продајем у Бањалуци земљу, 6.700 м², тел. 065/698-012.

Продајем плацеве у улици Благоја Паровића, дозвољена градња, власништво 1/1, тел. 065/279-619.

Продајем земљу, тел. 051/436-300; 065/018-100.

Продајем четири дунума земље у Другићима, тел. 051/318-170.

Продајем плац од 958 м² на почетку улице Старог Вујадина, Старчевица, тел. 065/300-603.

Продајем плац, 600 м², ул. Новака Пивашевића, мјесна заједница Ада, тел. 065/644-713.

Продајем грађевински плац од 1.000 м² у Кољанима, тел. 051/368-283.

Продајем плац у Гламочанима 1.050 м², 300 м од аутопута, цијена 19.000 КМ, тел. 065/514-814.

Продајем 15 дунума земље у Маховљанима код аеродрома, уз главни пут Бањалука - Градишка, тел. 065/032-720.

Продајем плац иза мотела "Интер" у Бушаку, тел. 065/925-186.

Продајем кућу у Дервишима са 500 м² плаца, тел. 065/601-772.

Продајем плац 6.000 м², улаз са новог и старог аутопута, Бушак - Лазарево, тел. 065/925-186.

Продајем повољно два дунума земље уз асфалтни пут Сарачица, према Чокорским пољима, тел. 051/305-585; 065/607-482.

Продајем плац 600 м² на Ади, Вида Њежића, тел. 065/601-772.

Продајем земљиште, 5.600 м², у центру Ивањске, тел. 065/763-941.

Продајем четири дунума земље на Чокорским пољима, 200 м од коњичког клуба, струја и вода на парцели, папири уредни, тел. 066/646-702.

Продајем 9.500 м² земље, 80 метара од пута Бањалука - Приједор, у Драгочају, тел. 065/569-294.

Продајем четири дунума земље у Јаблану, Бањалука, тел. 065/569-294.

Продајем 27 дунума земље уз пут Бањалука - Градишка, Маховљани, Лакташи, тел. 065/569-294.

Продајем два дунума земље у Шушњарима уз ријеку, погодно за викендице, повољно, тел. 066/653-757.

Продајем 4.000 м² земље, Чокорска поља, папири 1/1, крај пута, тел. 065/178 -581.

Продајем плац, 680 м², у Гламочанима, повољно, струја, вода, тел. 065/622-173.

Код царине у Бањалуци продајем 3.578 м² земље, тел. 065/569-294.

Продајем 3.500 м² земље иза касарне "Козара", Бањалука, тел. 065/569-294.

Продајем 9.000 м² земље уз пут Кољани - Рамићи, тел. 065/569-294.

Продајем земљиште, 2.250 м², са започетом градњом викендице, на Крчмарицама, цијена 20.000 КМ, тел. 065/763-941.

Продајем плац са подументом у Клашницама близу новог аутопута, цијена повољна, тел. 051/302-742.

Продајем плац, 540 м², струја, вода уз плац, 1/1, цијена 10.000 КМ, Пријаковци, тел. 385-370.

Продајем плацеве у Дервишима од 580 , 620 и 670 м², тел. 065/698-012.

Продајем у Рамићима земљу уз магистрални пут за Приједор, тел. 065/698-012.

Продајем викенд кућу код Слатине, са 1.000 м² земљишта, тел. 065/763-941.

Продајем 30 дунума земље са шумом код кокорске цркве, општина Прњавор, асфалт, струја, вода, тел. 062/135-353; 051/465-603.

Продајем два дунума земљишта у Драгочају, према Мотикама, погодно за кућу или викендицу, тел. 065/251-944.

Продајем плац, 636 м², на почетку Мотика, шест км од центра града, папири 1/1, има инфраструктуру, тел. 066/668-786.

Продајем земљу на путу Слатина - Клашнице, 800 метара од бање Слатина, уз главни пут, тел. 051/439-094; 065/267-635.

Продајем на Лаушу грађевинске парцеле од 391 и и 480 м², обје 1/1, тел. 065/880-241; 066/913-106.

Продајем плац у Бањалуци, Књаза Милоша 39. Дозвољена градња објекта 12мх9м (П+2+м), тел. 065/529-471; ДГ.

Бањалука - Приједор - Козарац, продајем плац од 10.000 м² (за све пословно-стамбене намјене), бивше земљиште пилане Козарац, цијена 70 КМ/м², тел. 065/935-191.

Продајем дунум земље, а може и више, у Јаблану, тел. 065/575-903.

Продајем плац у Чесми, ул. Зјравка Дејановића 8, тел. 065/312-573.

Повољно продајем грађевински плац у Ади, Бањалука, са грађевинском дозволом за изградњу стамбено-пословног објекта По+П+4, тел. 065/709-382.

Продајем плацеве у Мотикама, тел. 066/120-462.

Продајем плацеве у Бањалуци, десет минута од центра града, цијена 10.000 КМ/1.000 м², тел. 065/981-610.

Продајем плацеве у Буквалеку, асфалт, струја, вода, телефон, цијена 10.000 КМ, 1000 м², тел. 065/657-333.

Продајем плац 500 м², ул. Ненада Костића 438, струја, вода, пут, није прошао регулациони план, врло повољно, тел. 066/151-571.

Продајем повољно плацеве од 100 до 200 дунума земље у Слатини и околини, тел. 588-150; 065/964-929.

Продајем повољно плацеве под воћем у близини бање Слатина, тел. 588-150; 065/964-929.

Продајем плац у Мотикама код цркве, 1110 м², 1/1, са инфраструктуром, тел. 051/309-122; 065/329-733.

Продајем плацеве у Мотикама, Врбањи, Рамићима, Дебељацима, Чесми и Старчевици - Ребровац, тел. 065/939-969.

Продајем плацеве, 1/1, Ребровац, Вида Њежића, тел. 065/679-245.

Продајем пет дунума земље, два под шумом, три под ливадом, дозвољена градња, папири 1/1, код Сарачице, тел. 051/275-124; 065/657-665.

КУПОВИНА

Купујем плац или мању кућу уз Врбас од Карановца према Бањалуци, тел. 063/384-613.

СОБЕ
ИЗДАВАЊЕ

Једнокреветну собу издајем мушкарцу, посебан улаз, гријање, кабловска, интернет. Обилићево, тел. 38766491466; 466-642.

Издајем једнокреветну собу, центар, супер гријање, сви услови за студенте, тел. 066/414-042.

Издајем повољно собе у Борику за двије студенткиње, централно гријање, употреба кухиње и купатила, тел. 066/617-811.

Издајем собу са једним лежајем и централним гријањем, улица Николе Пашића 16, Трн, Лакташи, 100 КМ, тел. 065/310-799.

Издајем повољно собе у Борику за двије студенткиње, централно гријање, употреба кухиње и купатила, тел. 065/397-138.

Издајем собе са гријањем и посебним улазом, тел. 065/546-658.

Издајем намјештену једнокреветну собу, кабловска, интернет, тел. 065/203-891.

Издајем намјештену собу са гријањем, тел. 065/062-707.

Издајем самцу мушкарцу једнокреветну собу, централно гријање и чајна кухиња, цијена 150 КМ, тел. 051/214-180.

Издајем намјештену собу са кухињом и купатилом на почетку Петрићевца једној женској особи, тел. 065/779-555; 051/388-404.

Издајем намјештену собу близу "Космоса", Козарска 20, Бањалука, тел. 051/211-454; 066/044-710.

Издајем лежај у двокреветној соби у Борику, преко пута кампуса, тел. 255-425; 066/834-204.

Издајем студентима двокреветну собу у Борику, ул. Живојина Мишића 47, Бањалука, тел. 065/005-782; 257-240.

Издајем двокреветну собу за једну или двије студенткиње у центру града, тел. 051/352-587.

Издајем собе за ноћење у близини "Обија", тел. 065/779-555.

Издајем мушкарцима двокреветну собу, централно гријање, цијена 80 КМ по кревету, Обилићево, тел. 051/463-484; 066/896-706.

Издајем двјема дјевојкама собу у стамбеној згради, Борик, тел. 066/219-543.

Издајем дјевојкама двокреветну собу са гријањем, тел. 051/305-036; 065/846-256.

Издајем намјештену собу са употребом кухиње и купатила, Обилићево, тел. 065/513-795; 051/467-588.

Издајем женској особи собу у Борику, тел. 065/226-945.

Издајем празан једнособан стан код Зеленог моста, тел. 066/789-480.

Издајем двије намјештене собе, звати у послијеподневним часовима, тел. 454-568.

Издајем намјештене собе, централно гријање, интернет, кабловска, нова градња, повољно, тел. 051/214-120; 065/337-218.

Издајем студентима намјештену собу у Борику са централним гријањем, тел. 065/548-490.

Издајем собу за једну дјевојку студенткињу, употреба кухиње и купатила, Борик, тел. 250-190.

Издајем намјештену собу близу "Космоса", Козарска 20 , Бањалука, тел. 051/211-545; 066/044-710.

Издајем једнокреветну собу са употребом кухиње, Обилићево, тел. 051/466-646; 065/006-068.

Повољно издајем комфорно намјештену једнокреветну собу уз употребу кухиње и фрижидера (засебно), близу факултета, тел. 065/693-047; 051/439-174.

Издајем двокреветну собу код кампуса, Борик, тел. 051/255-722.

Издајем двокреветну собу у приватној кући код кампуса, без газда, Борик, тел. 051/251-182.

Издајем двије двокреветне собе са кухињом и купатилом, централно гријање, тел. 051/211-892; 065/228-840.

Издајем двокреветну собу, посебан улаз, Борик, тел. 051/254-522.

Издајем врло повољно собу за једну или двије особе, тел. 051/370-918; 066/674-638.

Издајем собу за двије ученице, студенте или за особу у радном односу, тел. 051/218-098.

Издајем собу са два лежаја у Борику за двије дјевојке, студенте, тел. 252-054.

Борик, издајем двокреветну собу за мушкарце, тел. 066/202-225.

Издајем дјевојкама двије двокреветне собе са кухињом и купатилом, централно гријање, слободне од 1.1.2012, тел. 065/228-840; 051/211-892.

ВИКЕНДИЦЕ
ПРОДАЈА

Продајем викендицу, тел. 051/436-300; 065/018-100.

Продајем викендицу и 1.500 м² плаца (воћњака) у Пријечанима код Лакташа, грађевинска, урбанистичка дозвола, 1/1, хитно, тел. 065/636-545.

Продајем викендицу и три дунума земље, цијена 20.000 КМ, може компензација за грађевински материјал, тел. 051/413-199.

Продајем викендицу 20 + 20 м² у Чардачанима, чврста градња, завршена, нова, условна за становање, 1/1, тел. 065/966-808; 070/310-548; 065/581-773.

Продајем викендицу на Крчмарицама са 2.000 м² земље, тел. 065/925-186.

Продајем викендицу у Мотикама са плацем од 500 м², хитно, тел. 065/211-684.

Продајем викендицу на Крчмарицама и два дунума земље, тел. 066/091-091.

Продајем викенд кућу у Мотикама, са плацем од 500 м², хитно, тел. 066/235-816.

Продајем викенд кућу са воћњаком у Великом Блашку, 200 метара од пута Клашнице - Слатина, може и замјена за једнособан стан у Бањалуци, тел. 051/501-642; 065/830-352.

У Чардачанима продајем посјед, већа викендица, воћњак, шест и по дунума земље, папири уредни, вода, струја, тел. 051/783-583.

Продајем повољно више викендица и плацева у Слатини и околини, тел. 588-150; 065/964-929.

Продајем усељиву викендицу у Слатини са 2,5 дунума земље, цијена 18.000 КМ, тел. 588-150; 065/964-929.

Продајем викендице у Мотикама, Ћетојевићима, Алексићима, на Трешњику и на Крчмарицама, тел. 065/939-969.

ЗАМЈЕНА

Мијењам викенд кућу са гријањем на плацу од 1450 м² под воћем за стан у Бањалуци, тел. 065/748-241.

ИЗДАВАЊЕ

Издајем викендицу у Кнежеву 4+1 лежаја 30 КМ, мин. седам дана, тел. 065/811-058.

МОТОРНА ВОЗИЛА
ПРОДАЈА

Продајем гасни виљушкар "јејл", 1998. год., 1500 кг, Н = 4,5 метара, тел. 387 65/515-052.

Продајем "пасат 5", лимузина, 1,9 TDI, 1998. год., металик сиви, алу фелге, аутом. клима, регистрован до октобра 2012. год., тел. 387 65/518-375.

Продајем "шкоду фабију" 1.2 бензин. 2005, караван клима, ел. подизачи, цент. серво, CD. Купљена код Видовића. Цијена 7.300 КМ, тел. 38765/295-763.

Продајем "голф 5", 2004. годиште, цијена 15.000 КМ, тел. 065/372-927.

Продајем "опел астру F 1.4", бензин, г. п. 2001, старији модел, 178.000 км, серво, ABS, air bag x 2, нов акумулатор, нов аспух, зимске гуме, урађен сервис. Регистрован до 17.11.2011. год., цијена фиксно 4.500 КМ, тел. 066/197-163.

Продајем "голф" 1600 дизел, регистрован до 11/2012, повољно, тел. 065/297-493; 065/068-663.

Продајем "мерцедес 250" дизел, у добром стању, тел. 065/297-493; 065/068-663.

Продајем "лагуну" дизел, 2001. годиште, повољно, тел. 066/256-211.

Продајем "VW Sharan" 1.9 TDI, крај 2004, аутоматик у одличном стању, цијена 12.000 евра, тел. 065/642-920.

Продајем "југо 45" у возном стању, цијена повољна, 300 КМ, тел. 065/636-490.

Продајем "форд фијеста", 2001. год., регистрован до априла 2012, изузетно очуван, тел. 065/511-598.

Продајем регистрован "југо" са уграђеним гасом, тел. 051/532-426.

Продајем "мерцедес Е 300", год. 1997, тел. 065/631-613.

Продајем "опел сузу" 1,3, 1987. г. п., регистрован до марта 2012, у добром стању, цијена 1.500 КМ, тел. 065/788-317.

Продајем "заставу 101 GTL", 1983. годиште, регистрована до јуна 2012. године, са приколицом носивости 350 кг, тел. 065/895-971.

Продајем "ситроен-ZX", дизел, г. п. 1995., тел. 065/788-435.

Продајем "фијат браво" 1.8 GT, 16V, 1999. г. п., као нов, сервисна књига, аут. клима, ABS, алу фелге, нове гуме, регистрован, прешао 140.000, даљинска централна брава, тел. 065/833-659.

Продајем "пасат" 1600 караван, турбо дизел, 1987. годиште, цијена 2600 КМ, тел. 065/297-493; 065/068-663.

Продајем "пасат VW", тип 35, 1988. година, сиви металик, прешао 144.248 км, у одличном стању, тел. 051/437-064.

Продајем "форд фокус 1.6 TDCI", црвени, као нов, прешао 137.000 км, цијена 14.300 КМ, тел. 065/633-378.

Продајем "нисан" дизел 2300, лимузина, 1988. годиште, 2800 КМ, тел. 065/297-493; 065/068-663.

Продајем "мерцедес" 124 и 123, 200 D, повољно, тел. 065/297-493; 065/068-663.

Продајем џип "хјундаи санта фе", 4х4, црни, г. п. 2001, тел. 065/512-345.

Продајем "пежо 306", 1.9 дизел, 1995. г. п., у одличном стању, тел. 065/528-247; 051/454-066.

Продајем камион "форд бедфорд", носивост пет тона, повољно, исправан, очуван, у врло добром стању, ал. странице каросерије, покретна рампа, нерегистрован - цијена по договору, тел. 065/644-550.

Продајем "рено меган седан 1.6", 2004. годиште, као нов, плаћена царина и ПДВ, цијена 10.350 КМ, тел. 065/040-404.

Продајем "опел корсу", г. п. 2000, бензин, мотор 1,4, фул опрема, тел. 065/324-949.

Продајем "рено меган 1.5 DCI", 2003. годиште, као нов, плаћена царина и ПДВ, цијена 9.150 КМ, тел. 065/040-404.

Продајем "мерцедес", 1992. годиште, МБ 100, повишен, 2400 дизел, повољно, тел. 065/297-493; 065/068-663.

Продајем "мерцедес 190 D",1985. годиште, регистрован до априла 2012. Цијена по договору, тел. 065/773-730.

Продајем "рено меган седан 1.5 DCI", 2003. годиште, као нов, плаћена царина и ПДВ, цијена 11.350 КМ, тел. 065/826-640.

Продајем "пежо 306" 1,9 дизел, четворо врата,1995. год. п., у одличном стању, тел. 065/528-247.

Продајем "голф 3", год. 1992, у добром стању. Регистрован до 31.10.2012. Цијена по договору, тел. 065/773-730.

Продајем "опел корсу", 1.2, 1984. годиште, регистрована, у одличном стању, цијена 1.250 КМ, тел. 066/265-541.

Продајем "мерцедес" у одличном стању, тел. 065/609-350.

Продајем "голф 4", 1.4 16 V едитион, 2001. годиште, регистрован до 9/2012. у одличном стању, хитно и повољно, тел. 065/948-460.

Продајем "рено клио" дизел, 2003. годиште, фул опрема - бијела боја, двоја врата, тел. 065/585-573.

Продајем "ладу ниву", 2005. годиште, прешла 47.000 км, цијена 8.500, тел. 066/356-819.

Продајем "рено лагуну" караван, 1,9 DCI, дизел, 2002. годиште, 1870 кубика, 88 KW, прешла 151.000 км, тел. 065/922-499; 051/501-180.

Продајем "голф 3", г. п. 1992, у добром стању. Регистрован до 31.10.2012. Цијена по договору, тел. 065/773-736.

Продајем "опел корсу", година производње 2000, бензин 1,4, фул опрема, тел. 065/324-944.

Продајем ауто "ланчија - Y", г. п. крај 1999, регистрован годину, у одличном стању, цијена 3.950 КМ, тел. 065/891-799.

Продајем "рено скеник", год. производње 2001, 1,9 дизел, евро кука, стакла у боји са електронским подизачима, тел. 065/651-605.

Продајем "голф 2" 1,6 Т, дизел, 1986. годиште, урађена генералка, алу фелге, кожна сједишта, рег. до августа 2012, тел. 065/892-963.

Продајем "ауди 100 CS", или мијењам за мањи аутомобил, тел. 065/880-310.

Повољно продајем "фолксваген кади", 1989. годиште. Возило је у добром стању, тел. 066/709-381.

Продајем "ауди А 4" 1,8 бензин, 1996. годиште, цијена 7.800 КМ или мијењам за скупље, тел. 065/895-502.

Продајем "форд фијесту", 1996. год., у одличном стању, регистрован до 30. јула 2012, тел. 066/870-173; 051/308-186.

Продајем "пасат VW", лимузина, тип 35, 1988. годиште, сиви металик, прешао 144.248 км, у одличном стању, тел. 051/213-907.

КУПОВИНА

Купујем новије путничко или доставно комби возило, у рачун нудим "нисан терано 2.7 D", 2004. год., тел. 387 65/515-052.

Откупљујем све врсте возила која су за отпис до 300 КМ, тел. 065/859-069.

Купујем "југо 45", тел. 065/538-048.

Купујем "голф 2" дизел, г. п. 1991-1992, тел. 066/873-158.

Купујем све врсте аутомобила за отпис до 300 КМ, тел. 065/636-004.

ЗАМЈЕНА

Мијењам за мање возило "мерцедес 124" , г. п. 1990, мотор 200, даљинско закључавање, тел. 065/323-666.

ДИЈЕЛОВИ И ОПРЕМА

Купујем атомизер за трактор, тел. 065/326-000.

Продајем четири гуме 235-85-16-M+S, тел. 065/931-383.

Продајем све врсте ретровизора за аутобусе, камионе, комби возила, ципове те крива и резана огледала са уградњом за путничка кола, фарови за "голф 1", 2, 3, и "мерцедес" луксузна кола, тел. 065/538-048.

Продајем половне дијелове за "југо флориду", тел. 051/354-625; 065/394-589.

Продајем расходован "југо" у дијеловима, тел. 051/354-625; 065/394-589.

Продајем нове четири гуме 15-ке са алуминијумским фелгама, Челинац, тел. 065/499-516.

Продајем ауто-приколицу димензија 2х1,2 метра, тел. 051/354-625; 065/394-589.

Продајем приколицу за ауто, носивост 350 кг, одлична, цијена 250 КМ, тел. 065/895-971; 255-673.

Продајем раткане за више врста возила, појединачно, тел. 065/811-058.

Хитно продајем ауто-приколицу дим. 1,5х120, ручни рад, 150 КМ, тел. 051/501-642; 065/830-352.

Продајем половне гуме 205/55 R16 четири комада, љетне 205/55 R16 M+S два комада, тел. 066/942-194; 501-180.

Продајем мјењач за "фијат браво", 1400 кубика, бензинац, цијена 200 КМ, тел. 065/470-842.

Продајем фелге, 16 цола, "тојота" петокраке, тел. 065/513-795.

Продајем зимске гуме 225/55/16 и 255/60/18, тел. 065/513-795.

Купујем инструмент таблу и карбуратор за "ауди" јаје, 1,8 бензин, тел. 066/356-819.

Продајем мјењач за "опел кадет", годиште 1995, 1200, цијена 70 КМ, тел. 065/185-856.

МАШИНЕ И АЛАТИ
ПРОДАЈА

Продајем "керчер" машину за прање аутомобила, топла вода, дизел, тел. 387 65/515-052.

Продајем машину за набацивање глет масе, фасада и кречење, тел. 065/034-768.

Продајем стубну угаону бушилицу за метал "металац СБ 26" професионал М-2, исправна, као нова, повољна цијена, тел. 051/304-640; 066/814-693.

Продајем и сервисирам нове машине за пољопривреднике, мрвилице, шротилице, циркуларе, хобларице, машине за воће и поврће и друге алате, повољно, тел. 051/532-426.

Продајем пумпу за етажно гријање, словеначка производња, тел. 355-288.

Продајем машине за мљевење воћа и машине за сјечење сувог биља за чајеве, тел. 065/548-744.

Продајем повољно циркулар за резање дрва, тел. 065/233-459.

Продајем компресор са двије главе, тел. 065/391-383.

Продајем машину за обраду дрвета, за израду свих врста жљебова, бродског пода, ламперије, тел. 065/034-768.

Продајем нову хидрауличну дизалицу за подизање тешких камиона, подиже терет до 65 тона, цијена по договору, тел. 065/034-768.

Продајем универзалну оштрилицу и стону бор машину и жељезне цијеви, повољно, тел. 065/767-888.

Продајем "хилти" бушилицу, 850 W, ф 30 м, тел. 065/935-480.

Продајем столарске машине, тел. 065/611-008.

УГОСТИТЕЉСТВО
ПРОДАЈА

Продајем нове и половне тацне за послуживање (махагони) за експрес ресторане, тел. 065/513-417.

ПОЉОПРИВРЕДА
ПРОДАЈА

Продајем млин крњач-шротач, круни кукурузе на два улаза, великог капацитета, као нов, одваја зрна, тел. 065/543-295.

Продајем трактор "џон дир" 20.20, сијачицу и вадилицу за кромпир, тел. 065/931-383.

ГРАЂЕВИНАРСТВО
ПРОДАЈА

Продајем дрвена гаражна врата, цијена по договору, тел. 051/354-009.

Продајем бетонске стубове за ограде и винограде, сви дужине до три метра, тел. 065/640-070.

Продајем повољно половну јелову грађу, рогови и остало за кућу, тел. 051/355-933.

Продајем цријеп "Диљ Винковци 333", комад 30 фенинга, тел. 051/355-933.

Продајем стару кровну конструкцију, вјенчанице дужине осам метара, јелове и храстове direке дужине 2,4 м, цијена повољна, тел. 065/468-312; 051/428-163.

Продајем 39 комада блокова, димензија 25х24х11 цм, тел. 065/971-583.

Продајем 1.200 ком. цријепа, околина Челинца, тел. 065/499-516.

Повољно продајем 1.000 комада старог цријепа, тел. 065/306-116.

Повољно продајем 100 ком. цигле "паскула" и 1000 комада старог цријепа, тел. 065/306-116.

Продајем осушену резану грађу, греде разних димензија, тел. 065/011-065.

Продајем кровну конструкцију од суве храстове грађе за кућу или викендицу величине 5х6 м, тел. 065/611-654.

Продајем бродски под, 60 м^2, дужина четири метра, смрека, цијена 600 КМ, тел. 065/788-215.

Продајем двије жељезне цијеви (може за стубове балкона и за друге сврхе), фи 90х4х3700 м/м и друга 80х4х3000 м/м, тел. 051/429-496.

Продајем (поклањам) унутрашњу столарију, скоро гратис, тел. 066/292-575.

Продајем прозоре са изо стаклом величине 100х140 цм (један комад) и 80х140 цм (један комад), тел. 066/416-004.

РАЧУНАРИ
ПРОДАЈА

Продајем P4 tauer 3.0 GHz, 512 MB, 40 GB, DVD са 15 инча LCD монитором, цијена 180 КМ, тел. 387 66/814-691.

Продајем лаптоп "acer/aspire one" са торбом и оригинал кутијом, инсталисан фабрички windows XP. Цијена фиксно 400 КМ, тел. 065/525-436.

Продајем "пентијум IV", монитор и "brother 115 C", мултифункција: скенер, штампач, копир, тел. 065/565-248; 051/308-028.

ПОТРАЖЊА

Оперисан сам, примам на поклон половни лаптоп, тел. 066/962-788.

МУЗИКА
ПРОДАЈА

Продајем хармонику "мелодија", 96 басова, девет регистара, и хармонику хохнер пет регистара, 60 басова, цијена по вијећу и договору, тел. 065/206-060.

Продајем нове "сони" игре од 40 до 55 оригинална кутија и књижица, тел. 065/754-374.

ПОНУДА

Дајем часове на хармоници и синтисајзеру за млађе и старије кандидате на програму су народне пјесме и кола, тел. 051/460-898.

АПАРАТИ ЗА ДОМАЋИНСТВО
ПРОДАЈА

Продајем замрзивач ладичар, тел. 066/406-580.

Продајем половну веш-машину "горење", тел. 051/355-288.

Продајем проточни бојлер, девет KW, тел. 065/650-509.

Продајем ТА пећ шестицу, врло повољно, тел. 065/547-711.

Продајем ТВ "филипс", 43 цм, са даљинским, скоро нов, цијена повољна, тел. 051/435-235; 065/562-224.

Продајем ТА пећ, четири KW, добро очувану и јефтино, тел. 065/370-528.

Продајем микроталасну пећ са ротирајућим тањиром, цијена 100 КМ, тел. 065/011-065.

Продајем исправну веш-машину "канди", тел. 066/748-216.

Повољно продајем усисивач "кирби", САД, тел. 065/411-568.

НАМЈЕШТАЈ
ПРОДАЈА

Продајем ормар са клизним вратима, кожни лежај, округли трпезаријски сто, двије столице и бојлер од 50 литара "тики", тел. 387 66/197-474.

Продајем шпорет "смелеревац", лијеви рор, стар пола године, 250 КМ, тел. 065/310-799.

Продајем плакар 160х220х60 ручно рађен, свијетла боја, тел. 051/463-214.

Повољно продајем стаклени сто из два дијела за дневну собу, тел. 065/914-059.

Продајем спаваћу собу: плакар 200х250х60, кревет, 200х160 душек и комоду, тел. 051/463'214.

Продајем дјечији радни сто угаони, ручно рађен, пуно дрво, тел. 051/463-214.

Продајем четири некоришћена вунена ћилима ручне израде, цијена 200 КМ по комаду, Бањалука, тел. 051/253-715.

Продајем четворокрилни ормар и "центер" столице, фотељу од бамбуса, тел. 065/767-888.

Продајем скоро нов електрични шпорет "беко", цијена 120 КМ, тел. 066/847-800.

Због продаје стана продајем регал "Нина", брачни кревет са два душека и ТА пећ 4, све 300 КМ, тел. 065/763-941.

Продајем клуб сто за дневни борак, полован и нов, цијена по договору, тел. 065/034-768.

Продајем судопер, лијеви, емаљиран, као нов, цијена 80 КМ, тел. 065/011-065.

Продајем тросјед, двосјед и фотељу (гарнитура Подградци - дрвени рукохвати), цијена 250 КМ, тел. 066/338-755.

УСЛУГЕ
ОСТАЛО

Брзо квалитетно и са гаранцијом радим водоинсталације и канализацију, као и ситне поправке, тел. 38765/546-390 и 051/211-763.

Сервис телевизора, музичких линија, појачала, DVD и осталих електронских уређаја, превоз и дијагноза бесплатни, гаранција, тел. 38765/965-291 051/435-000.

Овлаштени преводилац - стални судски тумач за енглески и руски језик. Алеја Св. Саве 30. Пријем докумената од осам до 20 часова, тел. 387 66/497-868.

Кућни мајстор обавља све послове, вода, струја, молерај, отчепљење одвода, повољно и стручно, тел. 387 65/882-511.

Часови - школа хармонике, клавира, клавијатура, музичке теорије, педагогије. Народна - забавна музика. Ноте за све врсте музике, по избору, пјесме, кола, инструментали, тел. 387 66/034-057.

Дајем инструкције из енглеског ученицима, студентима и другим заинтересованим. Предавач са дипломом Универзитета Кембриџ у Великој Британији, тел. 066/943-502.

Брусим и лакирам паркет и бродски под, тел. 065/178-743.

Правим све од жељеза, ограде, надстрешнице, сталаже, наткривам балконе, гаражна врата, заштитне решетке итд., тел. 065/600-993.

Професор енглеског језика даје часове и инструкције, превод текстова и докумената, судски тумач - преводилац., тел. 065/938-401.

Школа рачунара "Giga Computers" нуди све врсте курсева за рад на рачунарима, полагање сертификата, звати сваки дан од осам до 16 часова, тел. 051/213-088.

Бесплатно одвозим старе веш-машине, шпорете, замрзиваче, каде, радијаторе и сл., тел. 065/898-589.

Вршим услуге клања малих и великих свиња, телади, јагњади, итд., тел. 065/566-181.

Поправљам оквире наочара свих врста, брзо и квалитетно, Алеја Светог Саве бр. 16, тел. 051/318-227.

Електричар врши замјену дотрајале електроопреме, поправља старе и уграђује нове електроинсталације, тел. 065/418-878.

Позовите екстра мађионичара за дјецу од двије до 15 година, бићете одушевљени, тел. 065/399-041.

Дајем часове математике ученицима и студентима, цијена часа дијели се с бројем полазника, тел. 051/465-553; 066/430-105.

Превоз лица и робе комбијем "мерцедес спринтер", повишен, продужен, земља и иностранство, тел. 065/011-183; 065/781-453.

Повољно, дубинско усисавање и прање тапацираног намјештаја и тепиха са "Kirbi i Karcher", тел. 065/531-561.

Водоинсталатер изводи све ситне водоинсталатерске радове, тел. 065/875-684.

Искусан кућни мајстор обавља све врсте кућних послова, електро и водоинсталације, молерај, браварске послове и остало, врло квалитетно и професионално, тел. 065/980-038.

Наставница математике и физике даје инструкције, ученицима основне школе, тел. 051/302-196.

Димњачар - чистим димњаке, централне пећи и котлове за гријање, тел. 051/483-144; 065/670-639.

Електричар поправља инсталације, мијења гријаче, термостате, индикаторе, расвјетна тијела, аутоматске осигураче и осталу опрему, тел. 066/858-688.

Градимо ранчеве, правимо пецане и фонтане, тел. 066/256-211.

Дајем часове на хармоници и синтисајзеру за млађе и старије кандидате на програму су народне пјесме и кола, тел. 051/460-898.

Квалитетно дајем инструкције из математике. Двочас (90 мин) 20 КМ, нисте задовољни, немојте платити. Звати од 20 до 22 часа, тел. 064/047-082.

Поправљам рачунаре, повољно, дизање система 20 КМ, тел. 065/825-233.

Кречење, глетовање, тапете, унутрашње фасаде, изолације, керамика, ламинат, ригипс, адаптације и санације, тел. 066/449-783.

Повољно дајем инструкције из њемачког језика, долазим кући, тел. 065/543-303.

Проналажење подземних вода, бушење бунара, рад на подручју од Новог Града до Добоја, тел. 065/952-183.

Квалитетно дајем инструкције из математике, двочас од 90 мин. за основце 15 КМ, а за средњошколце и студенте 20 КМ, звати од 20 до 22 часа, тел. 065/416-399.

Професорка даје инструкције из физике и математике основцима и средњошколцима, тел. 065/561-087.

Повољно дајем инструкције и помажем ученицима, израда задаће, разред од првог до петог, тел. 065/411-222; 065/312-643.

Инструкције из математике за ученике основних и средњих школа, повољно, тел. 065/562-027.

Чишћење генерално, редовно стамбено-пословних простора, дубинско прање намјештаја, тепиха, аутомобила, уз повољну цијену и гаранцију, тел. 065/898-589.

Повољно малтеришем и зидам, тел. 065/455-179.

Вашем основцу помоћ у учењу пружа учитељица и наставница разредне наставе у пензији, тел. 051/257-560.

Тражим новчану позајмицу ради ширења посла. Нотарски уговор. Гаранција, некретнина у центру Бањалуке, тел. 066/524-897; 17942+17943 Г.

Електричар, ради уградњу и замјену аутоматских осигурача, интернета, гријача, стубишних аутомата, расвјете, индикатора, инсталација, итд, долазак бесплатан, Бањалука, тел. 065/566-141.

Физиотерапеут пружа услуге комплетне и парцијалне масаже у вашем дому, тел. 065/373-906.

Помоћ у учењу основцима пружа учитељица и наставница разредне наставе, тел. 065/461-666.

ГАРДЕРОБА
ПРОДАЈА

Продајем двије женске кратке крзнене бунде, лисица - нерц, тел. 051/214-787.

Продајем и издајем вјенчанице са комплетном опремом, повољно, тел. 065/491-942.

Због затварања бутика у "Зениту" повољно продајем женску гардеробу, тел. 065/767-888.

Продајем више одјевних мушких предмета (одијела, кошуља и др.) у одличном стању, повољно, тел. 051/307-514; 065/180-753.

Повољно продајем народну ношњу или појединачно, тел. 051/923-110.

РАЗНА РОБА
ПРОДАЈА

Продајем вунени тепих, повољно, тел. 065/672-507.

Продајем усисивач "сакура" са ел. тресачем и додатком за прање тепиха и намјештаја, цијена 2.000 КМ, тел. 065/525-436.

Продајем апарат за говор (seruox са пуњачем, тел. 051/439-094; 065/267-635.

Продајем главопер, стакло/пластика, бијели, са столицом, обоје 200 КМ и мушку фриз. столицу, старији модел, кожа тек пресвучена, цијена 350 КМ, тел. 065/525-436.

Продајем фискалну касу "алтера" са свим папирима, цијена 500 КМ, тел. 065/935-480.

Продајем повољно дебла ораха и трешње, тел. 051/465-626.

Продајем повољно половну механичку писаћу машину "олимпија", нову електричну писаћу машину "олимпија моника 2 MD" и половну писаћу машину - електричну "brother AX", тел. 065/417-581.

Продајем багремово коље за ограде, винову лозу и пулцеве за грађевинаре, тел. 065/206-060.

Продајем повољно пиштољ "берета", калибар 7,65 милиметара, тел. 051/217-381.

Продајем приколицу са арњевима, тел. 051/429-441; 065/836-879.

Продајем ракију шљиву и јабуковачу одличног квалитета, укуса, ароме, јачине, прије куповине дегустација, Бањалука, тел. 065/206-060.

Продајем два лежаја мотора од четири КW, 1435 обртаја, тел. 065/391-383.

Продајем ваљак, 75 цм, 2.500 W, нова пресвлака, цијена 150 КМ, тел. 065/525-436.

Продајем два гробна мјеста на Пердувовом гробљу, тел. 065/577-795.

Продајем ормар за купатило нов, бијела боја 200 х 70 х 30, тел. 051/463-214.

Продајем котао за централно гријање "мегал", 40 КW, коришћен три сезоне, у одличном стању, дајем гаранцију, тел. 065/680-938; 065/697-955.

Продајем "пепер" шерпу 5,6 литара, нову, повољно, тел. 066/416-078; 065/980-969.

Продајем нов зидни носач за телевизор, тел. 065/197-142.

Продајем домаће купиново вино и чисту шљиву од плаве шљиве, тел. 051/464-556; 065/697-835.

Продајем гробницу за шест особа на Пердувовом гробљу, нови дио, тел. 065/633-378.

Продајем гробницу за четири сандука у гробљу Дракулић, тел. 051/380-798.

Продајем нову сателитску антену, тел. 065/197-142.

Продајем лустер стар 100 година, тел. 065/197-142.

Продајем ракије шљиву, клеку и крушку, 50 степени, тел. 065/197-142.

Продајем сто за рачунар и комоду, повољно, тел. 066/416-078; 065/980-969.

Продајем повољно 12 $м^3$ букових дрва, исјечена за шпорет, тел. 065/233-459.

Продајем рог јелена шестогодишњака, тел. 065/650-509.

Продајем амбалажу за "нектар" и "јелен" пиво, тел. 065/640-070.

Продајем млин са каменом, произвођач Хрватска Костајница, некоришћен, сервиски испитан, цијена повољна, тел. 066/404-934.

Продајем зобене бале сламе, тел. 065/513-137.

Продајем гробницу шестицу без надгробне плоче на Пердувовом гробљу, тел. 051/282-772.

Продајем инвалидска колица, некоришћена, повољно, тел. 066/331-123.

Продајем ауто-приколицу и двије тракторске корпе са двоја врата за тежу стоку, тел. 051/532-426.

Продајем комплет сателитску антену за стране програме, тел. 051/465-797; 065/321-223.

Продајем разне врсте ракије, шљивовицу, лозоначу и клековачу, купиново вино, јабуково сирће и разне ликере, тел. 051/465-626.

Продајем бојлер "мебош" 30 литара и WC шољу, тел. 065/971-583.

Из штампе је излашла књига "Љубија, сјећања јача од жеља" Бранке Јелисавац. Цијена десет КМ, тел. 066/676-765; 052/234-157.

Продајем бетонирано гробно мјесто за двије особе на гробљу "Свети Марко", тел. 051/437-064.

Продајем књигу, 30 мађиничарских трикова са картама, као и DVD, цијена десет КМ, тел. 065/399-041.

Продајем прасиће по цијени 2,8 КМ живе ваге, од 25 до 70 кг, Ада, хитно, тел. 066/729-505.

Продајем љековита јаја јапанске препелице, Лакташи, тел. 065/162-063.

Продајем погоне за све врсте пецана, лимене или зидане, са један или два ражња, тел. 065/548-744.

Продајем шиваћу машину "славица", повољно, цијена 200 КМ, тел. 466-455.

Продајем видео-касете цртаних филмова, цијена само једна марка, тел. 065/399-041.

Продајем стару девизну штедњу, искључиво употребљиво за откуп стана, тел. 065/605-465.

Продајем улазна жељезна врата, два нова лавабоа, округле столове за кафиће или балконе, може замјена за дрва или ракију, тел. 066/726-106.

Продајем два бетонирана гробна мјеста у Пердувовом гробљу, тел. 051/436-213.

Продајем једно гробно мјесто на Новом гробљу, Бањалука, тел. 065/398-605.

Продајем шиваћу машину "багат", мало коришћена, цијена 170 КМ, тел. 314-142.

Продајем замрзивач, 310 литара, у добром стању, два фрижидера "зануси", висине 140 цм или мијењам за дрва или ракију, тел. 066/726-106.

Продајем млин "МИО стандард" са више прикључака, тел. 051/532-558; 065/256-793.

Продајем дуње, квалитетне и сочне, непрскане, цијена 1,5 КМ/кг, тел. 051/212-869; 065/276-398.

Продајем косилицу на струју или мијењам за ракију или дрва, тел. 066/726-106.

Продајем озидану гробницу са четири гробна мјеста у Дракулићу, на гробљу "Цар Лазар", тел. 065/390-792; 065/869-952.

Продајем бетонске цијеви фи 1000, хидрофор за воду, нов и шанк столове висеће за кафане, може замјена за дрва или ракију, тел. 066/726-106.

Продајем зидни носач за ТВ, цијена 30 КМ, тел. 065/971-583.

Продајем нову малу пословну торбу, кожа, четири прегради, блок А4, могућност закључавања, 40 КМ, тел. 052/233-550; 065/819-819.

Продајем гробницу (шестицу) у новом дијелу Ребровачког гробља, тел. 065/534-748.

Продајем нову кожну фасциклу, црна, 25 КМ, тел. 052/233-550; 065/819-819.

Хитно продајем ел. млин за жито трофазни, 1,5 КW, производња Хрватска Костајница, 300 КМ, тел. 051/501-642; 065/658-758.

Продајем двије механичке писаће машине, нове, већа и мања, врло повољно, тел. 051/307-514; 051/303-038.

Продајем малокалибарску пушку ЧССР, 5,6 мм, лицу са дозволом, цијена 400 КМ, тел. 051/501-642; 065/658-758.

Продајем пиштољ "застава", 7,62, лицима са дозволом, цијена 200 КМ фиксно, тел. 051/435-235; 065/562-224.

Продајем ловачки карабин ЦЗ, 7,9 мм, лицу са дозволом, цијена 150 КМ, тел. 051/501-642; 065/658-758.

Продајем дигитални витафон, цијена 280 КМ, тел. 066/643-141.

Продајем два бетонирана гробна мјеста на Пердувовом гробљу, тел. 066/781-219; 051/436-213.

Продајем комплет соларно гријање воде, два колектора, бојлер и сав прибор за монтажу, тел. 066/999-451.

Продајем собни бицикл, мало коришћен, фотељу - високо узглавље, два табуреа, тел. 051/463-214.

Продајем вуфер са појачалом, 2500 W, , цијена ситно, тел. 065/470-842.

Продајем нови хемијски "мобил WC", погодан за камповање, приколице, стамбене контејнере, цијена 200 КМ, тел. 065/575-928.

Продајем слушни апарат, мало коришћен, цијена 300 КМ, тел. 051/281-270.

Повољно продајем пиштољ ЦЗ, 7,65 мм, лицу са дозволом, тел. 051/923-1110.

Повољно продајем ТА пећ, 4 КW, са постољем, тел. 065/411-568.

Продајем балирану пшеничну сламу, тел. 066/416-004.

КУПОВИНА

Купујем златни ланчић, наруквицу, прстен, минђуше, зубно злато, ломљено злато и дукат, тел. 38765/983-661.

Купујем млађу расну краву за држање, тел. 065/539-699.

Купујем Српски рјечник у шест томова издање Матице српске, тел. 065/938-054.

КУЋНИ ЉУБИМЦИ
ПРОДАЈА

Продајем штенад пекинезера, тел. 065/487-790.

ПОНУДА

Поклањам умиљате маце очишћене од паразита и вакцинисане, тел. 065/539-658.

ЗАПОШЉАВАЊЕ

Потребан радник до 30 година за рад у сервису мобилних телефона, ССС, електро смјер, тел. 066/549-745.

Тражим раднике за "орифлејм" козметику, учлањење бесплатно, тел. 065/948-023.

Тражим посао у иностранству у угоститељству као помоћни радник, сезонски или као стално запослење, тел. 066/030-404.

Чувала бих дјецу до пет година у властитом стану, локација Градишка, тел. 065/736-814.

Тражим дјевојку за продају мимозе у Бањалуци, тел. 065/413-293.

Озбиљна жена са искуством чувала би малу дјецу, тел. 065/900-040.

Тражим сезонски посао у иностранству, у угоститељству, преферирам стално запослење, тел. 065/393-399.

ТУРИЗАМ
ИЗДАВАЊЕ

Собе за ноћење и дневни одмор у Бањалуци, цијене повољне, тел. 051/305-644; 065/934-310.

ЛИЧНИ КОНТАКТИ

Мушкарац 37 година, само за усамљене даме, први контакт SMS, тел. 38765/885-827.

ИЗДАЈУ СЕ

два складишна простора

у центру града

од 1.000 $м^2$ и од 480 $м^2$

- утоварна рампа
- теретни лифт
- портирска служба
- видео-надзор

051/231-077

Звати од осам до 16 часова

Поштовани читаоци,

Настојимо да не припадамо никоме осим читаоцима. Трудимо се да будемо новине - поштене и непристрасне, отворене за сва мишљења. То је наш прилог Републици Српској какву сви желимо, толерантну, помирену и креативну. ГЛАС СРПСКЕ, на који вас позивамо да се претплатите, је још један допринос томе. Важно је да знате да се у нашем листу објављују тендери, огласи и конкурси свих републичких и других институција, као и многих предузећа с којима имамо годишње уговоре и уколико се претплатите, имаћете редовне, у послу важне информације. За авансну уплату, као стимулацију да се претплатите, нудимо и попуст, и то на годишњем нивоу 15% полугодишњем 10% и тромјесечном 5%.

ЗАОКРУЖИТЕ ПРЕТПЛАТУ КОЈУ ЖЕЛИТЕ

	ТРОМЈЕСЕЧНА	ПОЛУГОДИШЊА	ГОДИШЊА
Глас Српске	60.80 КМ	122.40 КМ	244.80 КМ

НАРУЏБЕНИЦА

Тачан назив и адреса претплатника _____

_____

Телефон _____

Претплаћујем се на:

1. ГЛАС СРПСКЕ

број примјерака _____

Контакт телефон и факс у служби ИДПП Дистрибуција дое за лист ГЛАС СРПСКЕ:

Телефон: 051/331-847, 331-848 Факс: 051/331-857

Уплате на жиро-рачун код Комерцијалне банке 571010-00000348-87

М.П. _____ потпис

КУПОН ЗА БЕСПЛАТНЕ МАЛЕ ОГЛАСЕ

Можете предати у свим нашим објектима (књижарама - киосцима), путем поште на адресу: "Глас Српске" АД, Краља Петра I Карађорђевића 59, Бањалука, (за више информација обратите се на тел. 051/223-210)

Текст:

.....

.....

.....

.....

Телефон:

.....

На основу члана 48. став 1. Закона о тржишту хартија од вриједности ("Службени гласник Републике Српске" број: 92/06 и 34/09) и члана 15. Правилника о условима и поступку емисије хартија од вриједности ("Службени гласник Републике Српске" број: 49/10), емитент "Топлана" а.д. Приједор, са адресом у Ул. Рудничка бр. 66, Приједор, објављује:

САОПШТЕЊЕ ЗА ЈАВНОСТ

о повећању основног капитала другом емисијом акција, приватном понудом

- Скупштина Акционарског друштва "Топлана" Приједор је на ванредној сједници, одржаној дана 23.11.2011. године донијела Одлуку о другој емисији акција приватном понудом (одлука број: 020-3520-4/11),
- Ова емисија акција приватном понудом представља другу емисију акција Емитента. Акције које ће се емитовати на основу ове одлуке су обичне (редовне) акције са правом гласа, класе "А", које гласе на име,
- Укупан број акција које се емитују овом емисијом је 2.940.448 акција, номинална вриједности једне акције је 1,00 КМ, што чини укупну вриједност емисије од 2.940.448,00КМ,
- Обичне акције класе "А" дају сљедећа права:

а) право приступа правним актима и другим документима и информацијама друштва,
б) право учешћа у раду скупштине друштва,
в) право гласа у скупштини друштва тако да једна акција увијек даје право на један глас,
г) право на исплату дивиденди, након исплате дивиденди на све издате повлашћене акције у пуном износу,
д) право учешћа у расподјели ликвидационог вишка по ликвидацији друштва, а након исплате повјерилаца и акционара било којих повлашћених акција,
ђ) право пречег стицања акција из нових емисија и замјенљивих обвезница и
е) право располагања акцијама свих врста у складу са законом.

Обичне акције акционарског друштва не могу се претворити у повлашћене акције или друге хартије од вриједности.

Акције друге емисије купци не могу продавати, залагати или на други начин отуђивати у периоду од једне године од уписа у Централни регистар хартија од вриједности, изузев у случајевима:

а) преноса по основу насљеђивања или по сили закона,
б) преноса акција у случају преузимања акционарског друштва,
в) преноса акција на Друштво у случајевима када то дозвољава закон.

По истеку периода од једне године, акције друге емисије могу се уврстити на берзу, односно друго уређено јавно тржиште, под условом да Друштво објави проспект у складу са одредбама Закона о тржишту хартија од вриједности Републике Српске.

- Постојећи акционари Емитента, који су регистровани у Централном регистру хартија од вриједности а.д. Бања Лука на дан пресјека, а који је 20. (двадесети) дан од дана доношења Одлуке о емисији, имају право пречe куповине акција ове емисије. Рок за кориштење права пречe куповине је 15 дана од дана почетка уписа и уплате. Упис акција по основу права пречe куповине вршиће се у просторијама агента емисије "Монет брокер" а.д. Бања Лука, Краља Петра I Карађорђевића бр. 139, у времену од 08.00 – 16.00 часова.
- Продајна цијена једне акције друге емисије је 1,00 КМ. Акције друге емисије акција у цјелости се уплаћују у новцу, у конвертибилним маркама.
- Упис акција друге емисије по основу права пречe куповине почиње првог сљедећег радног дана од дана пријема рјешења Комисије за хартије од вриједности Републике Српске о одобрењу Проспекта. Рок за упис и уплату акција друге емисије по основу кориштење права пречe куповине акција траје 15 дана. Завршетак уписа и уплате акција је у 16.00 часова 30. (тридесетог) дана од дана пријема рјешења Комисије за хартије од вриједности Републике Српске о одобрењу Проспекта друге емисије акција приватном понудом. Упис акција ће се вршити у просторијама агента емисије "Монет брокер" а.д. Бања Лука, Краља Петра I Карађорђевића бр. 139, у времену од 08.00 - 16.00 часова. Проспект друге емисије акција приватном понудом Друштво неће објавити, него ће бесплатно доставити купцима на увид.
- Друга емисија акција приватном понудом емитује се у износу од 100% (стотину одсто) емисије за унапријед познатог купца, општину Приједор, адреса Трг Ослобођења бр. 1, Приједор, Република Српска, БиХ.
- Уплата се врши на рачун код депозитне банке Комерцијална банка а.д. Бања Лука, адреса Занатска бб, филијала Приједор, број рачуна: 571-200-00000108-33.
- За спровођење ове емисије овлашћује се Љиљана Деспотовић, вршилац дужности директора Друштва.

"Топлана" а.д. Приједор,
заступан по агенту емисије
"Монет Брокер" а.д. Бањалука

ДНЕВНИ ЛИСТ РЕПУБЛИКЕ СРПСКЕ
Глас Српске
БАЊА ЛУКА
www.glassrpske.com
служба читуља
051/223-210
mail: fotosicitulje@gmail.com
Читуље и мале огласе можете предати сваки дан (осим суботом) од 8 до 17 часова
Краља Петра I Карађорђевића 59 (занатски центар Ханиште)

ДНЕВНИ ЛИСТ РЕПУБЛИКЕ СРПСКЕ
Глас Српске
БАЊА ЛУКА
www.glassrpske.com
маркетинг
051/231-081
marketing@glassrpske.com
oglasi@glassrpske.com

Посљедњи поздрав драгој тетки

ВИКТОРИЈИ

Гордана и Дијана са породицама Пашић и Зубер

17966 А-8 Г

Посљедњи поздрав драгом

СЛАВКУ

од Сање, Ненада, Николе и Ђорђа.

17958 А-1 Г

Посљедњи поздрав Рајкином оцу

РАТКУ ПОПОВИЋУ

од Неће, Золака, Веље и Боровнице.

17957 А-1 Г

IN MEMORIAM (читуље) можете предати

БАЊА ЛУКА	Краља Петра I Карађорђевића 59 051/223-210 mail: fotosicitulje@gmail.com
ЧЕЛИНАЦ	Челиначке новине 065/958-202
КОТОР ВАРОШ	051/785-266
НЕЗАВИСНЕ НОВИНЕ Д.О.О. ИПЦ САРАЈЕВО	ул. Загребачка 20/3 (зграда Шумарског факултета) 033/653-953
ИСТОЧНО САРАЈЕВО	- ИНТЕРНАЦИОНАЛ ПРЕС (дворана Славија) 057/343-097 - ЕРМЕКС 057/318-323 - Књижара Internacional press Пале (тржни центар "Том" Пале) 057/225-880
ДОБОЈ	Глас комуна 053/226-853
БРАТУНАЦ	056/410-418 065/890-830

ОБАВЈЕШТЕЊЕ

Глас Српске NEZAVISNE NOVINE

In memoriame и мале огласе можете предати

у улици Краља Петра I Карађорђевића (Занатски центар Ханиште)

051/223-210 e-mail: fotosicitulje@gmail.com

Глас Српске

Тражи уличне продаваче новина

051 331 847 и 331 856

Посљедњи поздрав драгом Моки

МИЛОЈКУ АНЏИЋУ

од породица Шпирић, Котур, Кесић, Марјановић, Пејић, Гвозден, Чикић, Миленковић, Гашевић и Павловић

17953 Б-2 М

Посљедњи поздрав драгом

МИЛОЈКУ АНЏИЋУ

од породице Турк.

17954 А-2 М

Дана 21.12.2011. године навршавају се три године од смрти нашег драгог

ПРЕДРАГА ЂУКИЋА

С љубављу и поштовањем Породица

17960 А-2 М

Шест мјесеци без тебе, препуни бола и туге - драги наш

НАМКО

Никад те нећемо заборавити. Твоје сестре Земира, Сенада и Есма

17959 А-4 М

Дана 21.12.2011. године навршава се седам тужних дана од смрти нашег драгог

СТЕВИЦЕ ПЕПИНОВИЋА

Био си наш анђео на земљи, све си имао само не и крила, изненада су дошли по тебе и дали ти крила, да би нас оставио и одлетио у небо заједно са анђелима.
У тишини вјечног мира нек те прате наше мисли и молитве. С љубављу те носимо у срцу, а с поносом се сјећамо твоје доброте, љубави и племенитости.
Твоји најмилији: отац Душан, мајка Борка, бака Душанка, брат Драган, снаха Наташа, стрикини мали анђели Теа и Миа, тетка Слава, тетак Марко, сестре Мирјана и Свјетлана

17961 Б-1 М

Посљедњи поздрав драгој мајци

АНКИ

С љубављу, од кћерке Радмиле и Владимира.

17957 А-2 М

Посљедњи поздрав драгој тета

АНКИЦИ

од Вукашина са породицом.

17957 А-2 М

Посљедњи поздрав драгој тета

АНКИЦИ

од Вукице са породицом.

17957 А-2 М

Тужним срцем јављамо родбини и пријатељима да је дана 20.12.2011. године у 71. години живота преминуо наш драги

МИРКО (Милоша) РИСОЈЕВИЋ

1941 - 2011.

Сахрана ће се обавити 21.12.2011. године у 14 часова на Ребровачком гробљу у Бањалуци.
Ожалошћени: супруга Илинка, син Милан, кћерка Мира, браћа, сестре, снаха, зет, унуке, те остала родбина, комшије и пријатељи

17964 А-8 Г

Тужним срцем јављамо родбини, пријатељима и комшијама да је дана 20.12.2011. године у 77. години живота преминуо наш драги

СЛАВКО (Симе) ДОБРИЈЕВИЋ

Сахрана драгог нам покојника обавиће се 21.12.2011. године у 13 часова на гробљу у Новој Тополи.
Ожалошћени: супруга Видосава, син Миленко, кћерка Смиља, сестра Сава, снаха Весна, зет Бошко, унучад те остала родбина и пријатељи

17963 А-8 Г

Дана 22.12.2011. године навршавају се двије године откако није са нама наша драга

РАДМИЛА ЛУКАЈИЋ

Тога дана у 11 часова посјетићемо њену вјечну кућу на Новом гробљу, положити цвијеће и запалити свијеће.
Позивамо родбину, кумове, пријатеље и комшије да нам се придруже.
Породица Лукајић

17956 А-8 М

Тужним срцем јављамо родбини и пријатељима да је дана 19.12.2011. године у 82. години живота, након кратке болести преминула наша драга

АНКА - АНКИЦА (рођ. Чађо) ЉУБОЈЕВИЋ

1930 - 2011.

Сахрана ће се обавити 21.12.2011. године у 13 часова на Градском гробљу у Бањалуци.
Ожалошћени: дјеца Радмила, Вукашин и Вукица, снаха, зетови, унучад, праунучад, те остала родбина, комшије и пријатељи

17957 А-8 М

Тужним срцем јављамо родбини, пријатељима и комшијама да је дана 19.12.2011. године у 42. години живота преминуо наш драги

РАНКО (Илије) КРЧМАР

Сахрана ће се обавити 21.12.2011. године у 13 часова на гробљу у Јаблану.
Ожалошћени: мајка Зорка, брат Миланко, снаха Мира, братанци Зоран, Никола и Зорица, те остала родбина, пријатељи и комшије

17949 А-8 М

Тужно сјећање на драгог

РАТКА КУЊАДИЋА

21.12.2007 - 21.12.2011.

Сјећање на твоју доброту и племенитост с љубављу чувамо од заборава.
Породица

17877 А-6 М

mail: fotosicitulje@gmail.com

Посљедњи поздрав драгом тати

СЛАВКУ

од кћерке Смиље и зета Бошка са дјецом.

17963 А-1 Г

Посљедњи поздрав драгом тати

СЛАВКУ

од сина Миленка и снахе Весне са дјецом.

17963 А-1 Г

Посљедњи поздрав драгом стрицу

СЛАВКУ

од Радмиле Вучетић и Драге са дјецом.

17963 А-1 Г

Посљедњи поздрав драгом стрицу

СЛАВКУ

од Симе и Мице са дјецом.

17963 А-1 Г

Посљедњи поздрав драгом стрицу

СЛАВКУ

од Моме Добријевића са дјецом.

17963 А-1 Г

Посљедњи поздрав драгом

РАНКУ КРЧМАРУ

од Ђорђа Ћелића са породицом.

17951 А-2 М

Посљедњи поздрав радном колеги

РАНКУ КРЧМАРУ

Профил д.о.о.

17951 А-2 М

Посљедњи поздрав драгој

ГИНИ

Гинчи, кроз маглу видимо још твој лик и кроз вјетар чујемо твој топао глас. Зашто си нас напустила тако пребрзо, а ни збогом ниси рекла. Увијек ћемо да те памтимо по твом топлом осмијеху. Много ћеш нам недостајати.
Твоје радне колегице СТР "Таша" 17976 А-6 Г

Посљедњи поздрав драгој

ГИНИ

Драга Гинчи, твој племенити лик и доброта остаће вјечно у нашим срцима! Поносни смо што смо те имали, а вјечно тужни ћемо остати што смо те изгубили.
Нека ти је вјечни мир, заувијек у нашим срцима.
СТР "Таша" 17975 А-6 Г

Посљедњи поздрав

ГИНИ МАКСИМОВИЋ

од Гордане и Небојше Наранчић. 17961 А-1 Г

Посљедњи поздрав драгој

ГИНИ

од мајке Станке, ујака Милорада и Славка. 17960 А-1 Г

Посљедњи поздрав драгој

ГИНИ

од тетке Душанке и брата Марка. 17960 А-1 Г

Посљедњи поздрав драгој

ГИНИ

од сестре Милијане, зета Ивана и сестричине Иване. 17960 А-1 Г

Посљедњи поздрав драгој

ГИНИ

од тетке Наде, тетка Пере, брата Милана и сестре Биљане. 17960 А-1 Г

Посљедњи поздрав драгој

ГИНИ

од сестре Даријe, зета Милана и сестричне Софије. 17960 А-1 Г

Посљедњи поздрав драгој

ГИНИ

од брата Драгана, снахе Бранкице са дјецом и ујне Смиље. 17960 А-1 Г

Посљедњи поздрав мом другу и пријатељу

МИЛОЈКУ

Радован Пашић са породицом А-1 УП

Дана 22.12.2011. године навршава се 40 дана од смрти наше драге

МИЛОМИРКЕ МАЛБАШИЋ

Тог дана у 11 часова посјетићемо њену вјечну кућу на гробљу "Свети Пантелија" у Борику. Позивамо родбину, пријатеље и комшије да нам се придруже.
Супруг Вукосав, кћерка Госпа, унучад Милош и Милица 17891 А-4 М

Посљедњи поздрав

МИЛОЈКУ

Мирослав Радановић са породицом А-1 УП

ПОСЈЕТИТЕ НАШУ WEB СТРАНИЦУ www.glassrpske.com

Посљедњи поздрав

ГИНИ МАКСИМОВИЋ

од Зорана и Биљане Ђајић. 17961 А-1 Г

Посљедњи поздрав

ГИНИ МАКСИМОВИЋ

од Драгутина и Десанке Ђајић. 17961 А-1 Г

Посљедњи поздрав драгој

ГИНИ

Вољели смо те и заувијек ћемо те вољети.
Од тетке Босе, брата Синише и сестре Весне 17960 А-2 Г

Тужно сјећање на драгог брата и ујака

НОВАКА

С љубављу и поштовањем,
Сестра Јованка и сестричина Славица из Сомбора са породицом 17963 А-2 Г

Дана 27.12.2011. године навршава се тужна година од смрти нашег драгог

НОВАКА СТОЈАКОВИЋА

У суботу, 24.12.2011. године, у 11 часова посјетићемо његову вјечну кућу на Пердуовом гробљу, положити цвијеће и запалити свијеће.
Ожалошћени: син Драган и кћерка Весна са породицама 17963 А-6

Обавјештавамо родбину, пријатеље и познанике да се данас, 21.12.2011. године, навршава 20 тужних година како смо изгубили

ЈОВУ СТРУНИЋА

1991 - 2011.

драгог нам оца, деду и пунца,
Ожалошћене кћерке Бранка Васиљевић и Весна Вујановић са породицама 17932 А-6 Г

Тужно сјећање на драгу сестру

МИЛОМИРКУ

Сестра Велинка с породицом 17891 А-1 М

Тужно сјећање на драгог брата

ЈОВУ СТРУНИЋА

21.12.1991 - 21.12.2011.

Брат Никола са породицом 17932 А-1 Г

Посљедњи поздрав драгом

МИЛОЈКУ АНЏИЋУ

од Марка Чегара. 17962 А-6 Г

marketing@glassrpske.com

С великом тугом и болом у срцу јављамо родбини и пријатељима да је дана 20.12.2011. године, у 67. години живота, изненада преминуо наш вољени

ПЕТАР (Бранка) БОЈИЋ

10.1.1945 - 20.12.2011.

Сахрана ће се обавити у четвртак, 22.12.2011. године у 14 часова на Пердуовом гробљу.
Ожалошћени: мајка Роса, кћерке Снежана и Бранкица, унучад Амер, Ања, Теодора и Ђорђе, зетови Сеад и Борис, браћа Стеван и Драган с породицом, синовци Љубо и Марко са мајком, породице Стоканић, Зулић и Брдар те остала многобројна родбина и пријатељи. 014239 Б-2 Р

oglasi@glassrpske.com

Посљедњи поздрав вољеном оцу

ПЕТРУ

од кћерке Снежане са породицом. 014241 А-6 Р

Посљедњи поздрав вољеном оцу

ПЕТРУ

од кћерке Бранкице са породицом. 014241 А-6 Р

Посљедњи поздрав драгом брату

ПЕРИ

од брата Драгана са породицом. 014240 А-8 Р

Посљедњи поздрав драгом

ПЕРИ

од ујака Неде и Драгице. 014240 А-8 Р

Читуље и мале огласе можете предати сваки дан (осим суботом) од 8 до 17 часова Глас Српске
Краља Петра I Карађорђевића 59 (занатски центар Ханиште)

Спорт

Динамо је Мамићев кмет, хрватски фудбал је Мамићев феуд, а Мамић је власник без власничког листа. Наш фудбал је срамота.

Звонимир Бобан, бивши хрватски фудбалер

Српски кошаркаш Предраг Стојаковић окончао каријеру

Пеђа рекао збогом

Увек сам волео ову игру и уједно имао респект према њој, а сада знам да је време да се повучем, изјавио Стојаковић

ДАЛАС - Српски кошаркаш Предраг Стојаковић, један од двојице српских кошаркаша који су освојили NBA прстен, одлучио је да заврши каријеру.

Стојаковић је у NBA лиги провео 13 сезона, а прошле године је са Даласом постао шампион NBA.

ИЗ ЦРВЕНЕ звезде отишао у ПАОК

- Када почнете да се такмичите против свог тела више него што се припремате за утакмицу, то вас пробуди. Осећам се благословен што сам имао могућност да играм кошарку. Увек сам волео ову игру и уједно имао респект према њој, а сада знам да је време да се повучем. Обећао сам себи одавно да ће се то десити када осетим да моје тело више није сто одсто спремно. Дошао сам до те тачке, и зато је време да се повучем. Желим да захвалим сјајним навијачима у Сакраменту, Индијани, Њу Орлеансу и Даласу који су ми били подршка свих ових година. Желим да захвалим Далас Мавериксима што су веровали у мене прошле сезоне, подаривши ми тако шансу да окончам каријеру са шампионском титулом. Радујем се што ћу имати више времена да проведем са мојом женом Алеком и нашом децом. Истовремено ћу, без журбе, одлучити шта ћу даље радити у својој каријери. Сигуран сам да ћу остати близу кошарке, посебно NBA лиге - изјавио је српски кошаркаш.

Драфтован је 1996. од стране Сакраменто као 14. пик прве рунде, а за Кингсе у NBA лиги је дебитовао 1998. године. Стојаковић је четврти најбољи тројкаш у историји NBA лиге, са 1.760 убачених шутева ван линије 7,25 метара, иза Реја Алена, Рецијa Милера и Џејсона Кида.

Током 13 сезона у најјачој лиги свијета играо је за Сакраменто, Индијану, Њу Орлеанс, Торонто и Далас. Током NBA каријере просјечно је биљежио 17 поена, имао је 40 одсто успјешности у шуту за три поена и четврти је тројкаш лиге у историји са убачених 1.760 тројки. Каријеру је почео у Црвеној звезди са којом је 1994. године освојио титулу, а потом се преселио у грчки ПАОК, да би се у Солуну задржао четири године, а онда је отишао у NBA лигу и Сакраменто Кингсе. У престоници Калифорније играо је најбољу кошарку у каријери, па је чак три пута био учесник и Ол-стар викенда. Током сезоне 2003/04. имао је 24,2 поена и 6,2 скока по утакмици, али са Кингсима, чије је боје тада бранио и Владе Дивац, није успио да освоји толико жељени шампионски прстен. У NBA лигу је стигао као најмлађи MVP грчке лиге. У Индијану је трејдован 2006. године, не, али се тамо није дуго задржао. Сљедеће четири године, проведене у Њу Орлеансу, остаће упамћене по бројним проблемима са повредама, али и рекорду каријере. Наиме, 14. новембра 2006. године против Шарлота постигао је 42 поена и постао једини играч у историји NBA који је постигао 20 узастопних поена за своју екипу. Прошлу сезону Пеђа је почео у Торонту, али је тамо одиграо само два меча, па је у јануару ове године прешао у Далас, гдје је коначно стигао и до шампионске титуле.

Три пута је учествовао на Ол-стар утакмицама, а два пута био је најбољи тројкаш током Ол-стар викенда. Заједно са Рути Болтон Холифилд 2001. године побиједио је на такмичењу "Двије лопте".

Са репрезентацијом Југославије освојио је бронзу на ЕП 1999. године, да би 2001. на ЕП у Турској узео злато и био проглашен најбољим играчем шампионата. Годину касније освојио је златну медаљу на СП у Индијанаполису, када је изабран у идеалну петорку првенства. Посљедњи пут за национални тим играо је 2003. на ЕП у Шведској.

Предраг Стојаковић

Новицки не вјерује

Прва звијезда Даласа, Дирк Новицки, објавио је на "Твитеру" своју поруку Стојаковићу.

- Реци да то није истина, Пеђа. Један од најбољих саиграча икад, а помогао нам је и да освојимо тај прстен - написао је Новицки.

Дејвид Штерн

Комесар NBA лиге Дејвид Штерн рекао је да ће Стојаковић остати упамћен као један од најбољих шутера у NBA.

- Пеђина заоставштина не односи се само на један тим. Он ће остати упамћен као један од најбољих шутера у историји NBA. Његови успјеси су производ неуморног рада и неутаживе жеље да буде најбољи у томе што ради. Пеђин учинак протеже се много даље од доброг шута за три поена и те титуле коју је коначно освојио прошле сезоне са Даласом. Он је био један од играча из иностранства који су упознали NBA са остатком свијета и инспирисао хиљаде навијача да почну да играју кошарку - рекао је Штерн.

Рик Карлајл

Тренер Даласа, Рик Карлајл, рекао је колики је удио имао Стојаковић у освајању NBA титуле.

- Пеђа нам је спасао сезону. Имати играча који је таква пријетња заиста нам је много значило - рекао је Карлајл.

Црна Гора

Шћепановић пензионер

ПОДГОРИЦА - Свјетски и европски првак са репрезентацијом СР Југославије Владо Шћепановић одлази у пензију. Шћепановић се на овакав корак одлучио послије више од двије деценије бављења овим спортом. Колашинац има 36 година и у пензију одлази из грчког Панелиниоса. У каријери је играо за Будућност, Партизан, Ефес, Фортитудо, Панатинаикос, ПАОК, Гранаду и Мурсију.

Евролига

Жалгирис жели Топ 16

КАУНАС - Екипа Жалгириса тражиће побједу у сусрету против Загреба којом би изборила пласман у Топ 16 фазу Еврлиге. Парови десетог кола: Панатинаикос - Брозе Баскетс (20 часова), Уникаха - ЦСКА (20), Жалгирис - Загреб (20), Барселона - Галатасарај (20.45), Проком - Монтепаски (20.45), Олимпија - Уникс (20.45).

Лига 13 БиХ

Дерби у Мркоњић Граду

БАЊАЛУКА - Три утакмице 13. кола кошаркашке Лиге 13 БиХ одиграће се вечерас, а дерби сусрет играће се у Мркоњић Граду од 19 часова, гдје ће Младост угостити Варду ХЕ. Занимљиво би требало да буде и у Требињу, гдје ће SL Таково Леотар дочекати Сервицијум из Градишке (19). Босна и Чапљина играће од 18 часова.

ЦСКА

Кириленко напушта "армејце"

МОСКВА - ЦСКА ће по свему судећи остати без Андреја Кириленка који би каријеру требало да настави у NBA лиги. Најзаинтересованији за његове услуге су Њу Џерси Нетси. Кириленко би могао да послије десет година проведених у Јути Џез заигра за тим чији је власник руски милијардер Михаил Прохоров. Он је потписао трогодишњи уговор са ЦСКА са опцијом да се врати у НБА по окончању лок аута.

Шпански голман мора на операцију

Штербик пропушта ЕП

Арпад Штербик

МАДРИД - Голман шпанске рукометне репрезентације Арпад Штербик неће бранити на Првенству Европе у Србији у јануару због проблема са срчаном аритмијом.

Како је објавио шпански "Ас", бивши голман Србије и Црне Горе мораће у јануару да се подвргне захвату који захтијева опоравак од најмање четири седмице. Сличне здравствене проблеме има и Штербиков саиграч, шведски интернационалац Јонас Калман, који ће такође морати на операцију. Првенство Европе одржаће се од 15. до 29. јануара у четири српска града, Београду, Нишу, Новом Саду и Вршцу.

Ново признање најбољем свјетском тенисеру

Ноле најбољи на свијету

ЊУЈОРК - Најбољи тенисер планете Новак Ђоковић изабран је за најбољег спортисту свијета 2011. године, у избору Америчке спортске академије.

Српски тенисер побиједио је у престижном 27. избору, које Америчка академија организује у сарадњи са угледним медијима "USA Today" и "NBC sport", а гласају навијачи широм планете. У женској конкуренцији најбоља је тајванска голферка Јани Ченг. Ђоковић је имао једну од најбољих сезона у историји тениса, освојио је десет титула, од чега три на гренд слем турнирима, постао је број један, зарадио више од десет милиона долара и оборио многобројне рекорде, укључујући и сјајан низ на почетку сезоне 42-0.

Са друге стране Ченг, која има само 22 године, освојила је пет најпрестижнијих голферских турнира и постала прва особа, у мушкој и женској конкуренцији, која је то успјела у једној календарској години.

Новак Ђоковић

Тајм-аут

Пише:
Дарко
ПАШАГИЋ

Рођенданска честитка

На крају сваке календарске године сумирају су се резултати у свим областима, па тако и у спорту. Република Српска ће вечерас 20. пут добити својих десет најбољих спортиста, оних који су својим резултатима обиљежили годину на измаку и били наши најбољи и најуспјешнији амбасадори на свим свјетским меридијанима.

По традицији у Великој сали Банског двора биће одржана завршна свечаност 57. традиционалне акције, коју са великим успјехом од давне 1955. године организују ваше и наше новине "Глас Српске".

А све је започео учитељ многих генерација не само нашег, већ и многих других листова, покојни Лимун Папић, који је прије више од пола вијека био један од утемељивача акције по којој је "Глас Српске" препознатљив и која је једна од најстаријих манифестација ове врсте на простору бивше Југославије.

Иако практично почетник у свом послу, у којем је касније постао познат не само широм Босанске Крајине, БиХ, бивше Југославије, већ Европе и свијета популарни Моне је успио да се избори да на крају 1955. године тадашње "Крајишке новине" објаве листу десет најбољих спортиста Босанске Крајине. У тим тешким временима није било могућности да се организује завршна свечаност, па су многи од одабраних спортиста сазнали да су се нашли на листи читајући и прелиставајући новине. Међутим, за сва времена је остало уписано да је први побједник, први међу најбољима, био гимнастичар из Бањалуке Мирко Пики Петричевић.

Нико тада није могао ни да наслути, а сигурно ни Лимун Папић, да је покренуо лавину, која ће из године у годину расти и с временом прерасти у прави спортски празник прво Босанске Крајине, а већ 20 година Републике Српске. Тако је његова младалачка визија прерасла у стварност. Прерасла је у праву светковину, која је из године у годину добијала све више поклоника, не само међу спортистима, спортским организацијама и спортским радницима, већ и привредним и друштвеним субјектима, који су помагали у организацијама завршних манифестација.

Постала је понос не само запослених у "Гласу Српске", већ и свих оних у Бањалуци, Приједору, Градишци, Добоју, Модричи, Бијељини, Источном Сарајеву, Требињу, Зворнику, Палама, Угљевику, Гацку..., који се свако јутро буде прелиставајући ваш и наш лист.

У ових 57 година било је многобројних успона и падова, али сигурно најтеже је било 1991. године, када се над бившу Југославију, а нешто касније и над БиХ надвио црни облак. Ратне страхоте на све стране гасиле су животе, а међу многобројним жртвама било је и много спортиста. Све је пријетећи да угасе и један од заштитних симбола нашег листа. Али, то се на срећу свих нас, а највише спортиста није десило. Захваљујући прије свега великој упорности радника тадашњег "Гласа Српског", које је и тада предводио неуморни Моне, наша традиционална акција била је јача од метака, граната, ратних траума и људских трагедија. Била је јача од свега и 8. јануара 1993. у препуном бањалучком Дому културе (данашњи Бански двор) одржан је 38. избор најбољих спортиста, први у којем су се бирале "перјанице" Републике Српске. А, први који је отворио "другу странице историје" био је бањалучки каратиста Мирољуб Мики Кременовић.

Са животне сцене 2003. године отишао је неуморни Лимун Папић, али растанак са људском величином какав је био Моне, све нас у "Гласу Српске" је још више очврснуо да наставио тамо гдје је он стао. И успјели смо. А када вечерас буде проглашен 20. најбољи спортиста Републике Српске, почећемо већ са припремама за наредни 58. избор. Али, и на симболичан начин овим 20. избором најбољих спортиста Српске први честитати нашој Републици 20. рођендан, који ће прославити 9. јануара 2012. године.

Зато нека нам дуго живи Република Српска, али и традиционална акција "Гласа Српске", Избор десет најбољих спортиста.

Вечерас (20.10 часова) у Банском двору свечаност 57. Избора

Српска добија нов

Желим да захвалим и "Гласу Српске" који већ годинама и деценијама његује једну изузетно значајну и важну традицију и који нама спортистима даје мотив да сваке године будемо све бољи и бољи, рекла Драгица Драпић

ПИШЕ: СЛАВКО БАСАРА
basara@glassrpske.com

БАЊАЛУКА - Република Српска ће вечерас добити 20. најбољег спортисту у организацији "Гласа Српске", а свечана церемонија додјеле признања и награда најбољим у години на измаку биће одржана у Банском двору у Бањалуци с почетком у 20.10 часова.

Већ 57. годину заредом "Глас Српске" организује једну од најстаријих манифестација ове врсте на Балкану и по томе смо јединствени у БиХ, али и на бившим југословенским просторима. Осим тога у години јубилеја, када Република Српска слави двије деценије постојања, спортисти, који су најбољи амбасадори једне земље, имаће прилику да честитају јубилеј.

- Придружујемо се најљепшим и искреним жељама Републици Српској да и у идућем периоду буде расадник талената и успјешних спортиста који ће широм свијета проносити њену славу и бити њени најбољи амбасадори - истакао је прослављени српски одбојкаш и златни олимпијац Владимир Вања Грбић који је потпредсједник Организационог одбора овогодишње манифестације.

Каратисткиња Драгица Драпић из Требиња прошле године била је најбоља у Избору десет најспортиста Републике Српске у акцији "Гласа Српске".

- Осјећај је заиста фантастичан и свом насљеднику желим све најбоље у животу и каријери. Овим путем желим да захвалим и "Гласу Српске" који већ годинама и деценијама његује једну изузетно значајну и важну традицију и који нама спортистима даје мотив да сваке године будемо све бољи и бољи - рекла је Драгица Драпић.

Први спортиста тадашње Босанске Крајине, 1955. године када је и кренула акција Избора десет најбољих спортиста гимнастичар Мирко Петричевић ће бити гост на вечерашњој свечаности.

Најбољи спортисти из 2010. године ФОТО: АРХИВА

Стручни жири

Посљедња сједница стручног жирија биће одржана данас, на дан манифестације, непосредно прије почетка свечаности у Банском двору. Ово тијело донијеће дефинитивну одлуку о томе којим спортистима ће припасти награде за 2011. годину који ће ући у историју спорта Републике Српске.

Детаљ са сједнице жирија ФОТО: Г. ШУРЛАН

Младен Крстајић, предсједник жирија Избора "Гласа Српске"

Нисам могао да одбијем позив

БЕОГРАД - Спортски директор Фудбалског клуба Партизан Младен Крстајић је предсједник овогодишњег стручног жирија Избора десет најбољих спортиста Републике Српске у организацији "Гласа Српске".

- Изузетна ми је част и задовољство што је "Глас Српске" предложио мене за предсједника овог тела. Када дођем у Бијељину код родитеља прочитам "Глас Српске" и пронађем много занимљивих информација, тако да позив из Бањалуке једноставно нисам могао да одбијем. Срећан сам што ћу бити део историје спорта Републике Српске и што ми је указано повјерење које ћу настојати да оправдам у сваком погледу - истакао је Младен Крстајић који је својевремено играо за три репрезентације, СР Југославију, Србију и Црну Гору и Србију.

Он ће предсједавати на посљедњој сједници жирија на којој ће се донијети и дефинитивна одлука коме ће припасти овогодишња признања.

ПАРТИЗАН
има много навијача у Српској

- Претходна три састанка нисам био присутан у Бањалуци због обавеза у Партизану јер смо имали великих организационих послова око завршетка сезоне и вечитог дербија. Иза нас је одличан посао, пласман у полуфинале Купа Србије и зимовање на лидерској позицији Јелен суперлиге са десет бодова више од Црвене звезде. Знам да сваки жири има тежак и деликатан задатак, али вјерујем да ћемо донети најисправније и најобјективније одлуке - рекао је Крстајић.

Фудбалски клуб Партизан има много навијача у Бањалуци и Републици Српској што посебно радује спортског директора "црно-бијелих".

- Прошле године смо гостовали у Новом Граду за вјек постојања Фудбалског клуба Слобода и видео сам колико Партизан има навијача у Крајини. Били смо сви одушевљени. Тада сам још био капитен, сада сам у другој улози, али ништа се није промијенило. Чим пре будемо могли и термини нам дозволе доћи ћемо и у Бањалуку - рекао је на крају Младен Крстајић. С. Б.

Младен Крстајић ФОТО: АРХИВА

десет најбољих спортиста у организацији "Гласа Српске"

ве спортске јунаке

Забавни програм

Водитељи овогодишњег програма Избора десет најбољих спортиста Републике Српске су Звјездана Марчета и Дарко Савић.
У забавном дијелу програма наступиће камерни ансамбл "Белканто" и естрадна умјетница Романа Панић, док ће химну Републике Српске интонирати на почетку свечаности етно-група "Траг".

Драгица Драпић у друштву Дејана Бодироге ФОТО: АРХИВА

- Када се присјетим свих ових година срце ми је заиста пуно. "Глас Српске" је на високом нивоу задржао организацију манифестације по којој је наш спорт, а сада и Република Српска постала препознатљива. Овим путем желим да честитам 20 година постојања Републике Српске, али и јубиларни 20. Избор најспортисте наше републике - рекао је Петричевић.

ЧЕСТИТКА
и од Владимира Грбића

Најбољи 1992. године када је организован прва манифестација у Републици Српској био је каратиста Мирољуб Кременовић.

- И данас се најежим када се сјетим тих тешких тренутака. Из године у годину спорт и Републику Српску треба да градимо на чврстим темељима за будућност и да вјерујемо бесконачно у оно што радимо и градимо - рекао је Кременовић.

Поред признања за десет најбољих спортиста Републике Српске биће додијељене и посебне плакете и повеља. Поред три плакете за амбасадоре спорта Републике Српске, затим плакета за изузетан спортски подухват, за дугогодишњи допринос развоју спорта, за изузетне резултате у спорту за инвалиде, те повеља за изузетан спортски подухват.

Организатор, "Глас Српске" одлучио је да ове додијели и три посебна признања за афирмацију и унапређење спорта, док ће медијски покровитељ Радио-телевизија Републике Српске додијелити признање за најбољеорганизовану спортску манифестацију на територији Републике Српске. Биће додијељена и плакета за допринос, развој и унапређење специјалних и паралелних веза Републике Србије и Републике Српске.

Свечана манифестација биће одржана у Банском двору са почетком у 20.10 часова уз директан пренос на телевизији и радију Републике Српске.

СПОРТИСТИ ГОСТИ ВЛАДЕ

Премијер Републике Српске Александар Џомбић уприличиће данас с почетком у 15 часова пријем у згради Владе за спортисте госте из Србије који ће учествовати на манифестацији и својим учешћем увеличати празник спорта Републике Српске. Премијер Џомбић је предсједник Организационог одбора овогодишњег Избора десет најбољих спортиста Републике Српске.

Пријем у "Гласу Српске"

Традиционално сваке године десет најбољих спортиста Републике Српске буду гости организатора "Гласа Српске". Директор Борис Дмитрашиновић уприличиће пријем за добитнике награда тачно у подне, а послије тога је планиран и свечани ручак.

Министарство за породицу, омладину и спорт у Влади Републике Српске

Награде за најперспективније

БАЊАЛУКА - Већ десету годину заредом у склопу завршне манифестације "Гласа Српске" Министарство за породицу, омладину и спорт у Влади Републике Српске додјељује признања најперспективнијим спортистима.

- Ове године на адресу ресорног министарства пристигло је 19 приједлога струковних савеза, а комисија је већ одредила који ће спортисти бити награђени. Као и ранијих година наградићемо 10 перспективних спортиста и на овај начин желимо да покажемо да смо увијек уз таленте, који су тек закорачили на спортска борилишта. Једино мјерило приликом одлуке кога ћемо наградити били су њихови резултати у 2011. години. Њима ће бити уручено по 300 марака. Наравно да смо свјесни да то није велики новац, али у овом тренутку нисмо могли више да издвојимо - нагласио је помоћник министра за породицу, омладину и спорт у Влади Републике Српске Горан Раца.

ПРИЗНАЊА
већ десету годину заредом

Биће награђен и један спортиста са инвалидитетом.

- У овој категорији имали смо три приједлога, али смо се као и ранијих година одлучили да наградимо само једног. Сигуран сам да ће све награде као и ранијих година завршити у правим рукама и да ће свим перспективним спортистима бити велики стимуланс у даљим каријерама - додао је Раца.

Награде на прошлогодишњој смотри добили су: Стефан Мајдов (џудо), Александар Кондић (фудбал), Аријана Окука (одбојка), Стефан Иванковић (кајак), Ивана Ковачевић (скијање), Саша Секулић (кик-бокс), Сања Милојица (стони тенис), Сара Арсић (рукомет), Десанка Ћиро (атлетика) и Сара Јаћимовић (шах), те спортиста са инвалидитетом Горан Ристић (сједећа одбојка).

Д. П.

ФОТО: АРХИВА

Стефан Мајдов награђен прошле године

Листа најбољих

Босанска Крајина

1955.	Мирко Петричевић,	гимнастичар
1956.	Перо Поповић,	мотоциклиста
1957.	Мирослав Никић,	гимнастичар
1958.	Јеролим Караџа,	рукометаш
1959.	Јеролим Караџа,	рукометаш
1960.	Јеролим Караџа,	рукометаш
1961.	Јеролим Караџа,	рукометаш
1962.	Енвер Букић,	шахиста
1963.	Златко Есаповић,	атлетичар
1964.	Танасије Куваља,	бициклиста
1965.	Исхак Салама,	кајакаш
1966.	Виктор Купљеник,	падобранац
1967.	Енвер Букић,	шахиста
1968.	Јеролим Караџа,	рукометаш
1969.	Милорад Каралић,	рукометаш
1970.	Абас Арсланагић,	рукометаш
1971.	Златан Ибрахимбеговић,	кајакаш
1972.	Небојша Поповић,	рукометаш
1973.	Маријан Бенеш,	боксер
1974.	Милан Вукић,	шахиста
1975.	Здравко Рађеновић,	рукометаш
1976.	Абид Ковачевић,	фудбалер
1977.	Здравко Рађеновић,	рукометаш
1978.	Драгомир Вујковић,	боксер
1979.	Билко Качар,	атлетичар
1980.	Мерсада Бећирспахић,	кошаркашица
1981.	Јовица Елезовић,	рукометаш
1982.	Ермин Велић,	рукометаш
1983.	Антон Јосиповић,	боксер
1984.	Антон Јосиповић,	боксер
1985.	Златан Арнаутовић,	рукометаш
1986.	Златко Сарачевић,	рукометаш
1987.	Изток Пуц,	рукометаш
1988.	Слађана Голић,	кошаркашица
1989.	Кемал Арнаутовић,	кајакаш
1990.	Драшко Божић,	спортски пилот
1991.	Горан Ступар,	рукометаш

Република Српска

1992.	Мирољуб Кременовић,	каратиста
1993.	Санда Вуковић,	кошаркашица
1994.	Драгиша Вулетић,	каратиста
1995.	Ваља Мандић,	самбисткиња
1996.	Милош Плећаш,	кик-боксер
1997.	Синиша Гатарић,	каратиста
1998.	Зоран Кукић,	кошаркаш
1999.	Слађана Голић,	кошаркашица
2000.	Далибор Благојевић,	каратиста
2001.	Борис Јеличић,	каратиста
2002.	Драженко Нинић,	кик-боксер

Драженко Нинић био најбољи 2002. и 2003. године

2003.	Драженко Нинић,	кик-боксер
2004.	Ђорђе Паштар,	куглаш
2005.	Горан Пашић,	кануиста
2006.	Лусија Кимани,	атлетичарка
2007.	Дијана Васић,	одбојкашица
2008.	Митар Мрдић,	џудиста
2009.	Немања Билбија,	фудбалер
2010.	Драгица Драпић,	каратисткиња

Легендарна трећа "Звездина звијезда" јуче био гост Градишке и Републике Српске

"Делије"војска Џајићева

Мени ово дружење представља задовољство и увек се у Републици Српској осећам срећно и сигурно, рекао Џајић

ГРАДИШКА - Велики број љубитеља фудбала, навијача Црвене звезде из Градишке и околине, окупио се јуче у Културном центру и аплаузом и пјесмом дочекао фудбалску легенду Драгана Џајића који је, на позив предсједника Фудбалског савеза Републике Српске Миле Ковачевића, први пут гостовао у граду на Сави.

- Ми сво војска Драгана Џајића - скандирали су навијачи обучени у дресове Црвене звезде, замотани у црвено-бијеле заставе, са капама и шаловима бившег европског и свјетског клупског шампиона.

Својим доласком, од првог минута, видјело се да је "Џаја националe" унио радост у срца становника Градишке, посебно навијача "црвено-бијелих" којих овдје има много. Пријем код начелника општине Градишка Николе Крагуља био је увод у јучерашњу посјету.

- Хвала вам што на овај начин популаришете фудбал и спорт у нашој средини, јер овдје спортска породица броји 67 клубова и организација. За Звезду навијам још од времена Митића, Беаре, Шекуларца... Вас изузетно цијеним. Прирасли сте ми, као фудбалер, за срце - истакао је, између осталог, начелник Крагуљ, који је уваженом госту уручио пригодне поклоне.

Дружење навијача са Џајићем организовано је у Културном центру. У препуној сали атмосфера за "десетку", а "делије" су развиле заставе те дуготрајним аплаузом и пјесмом показале колико воле Џају, трећу "Звездину звијезду".

- Желим да вам захвалим. Ја сам чест гост у нашим градовима и местима, али посебно бих захвалио начелнику Крагуљу који ме примио и свима вама на овако срдачном и лепом пријему. Драго ми је што сам поново у друштву Винка Мариновића, сјајног човека и бившег играча и капитена Црвене звезде, коме сам био директор, те Велимира Сомболца који је играо у то време у дресу Партизана, али га јако ценим. Мени ово дружење представља задовољство и увек се у Републици Српској осећам срећно и сигурно - рекао је Драган Џајић, рекордер по броју наступа за југословенску репрезентацију (85), који је захвалио и предсједнику ФСРС Мили Ковачевићу на подршци.

На бројна питања навијача Џајић је с пуно емоција причао о успјесима Црвене звезде, играчкој каријери, али и о повратку на функцију предсједника клуба.

- Хоћу да помогнем Звезди, али нико ме не зове. Не бих желео, пошто овде има пуно новинара, да говорим о својој кандидатури. Кад дође за то време, сазнаћете све из медија - одговорио је Џајић.

ФОТО: З. ВАЈКИЋ

Драган Џајић у друштву "делија"

Драган Џајић и Винко Мариновић

Миле Ковачевић

Предсједник Фудбалског савеза Републике Српске Миле Ковачевић био је један од организатора доласка и домаћина легендарном фудбалеру Црвене звезде.

- Изузетна нам је част што смо имали прилику да угостимо српску фудбалску легенду и једног од највећих фудбалера свијета свих времена. На свим меридијанима, када се изговори име Драгана Џајића, многи стоје мирно. Ето, тај исти "Џаја националe" је био гост нашег града, наше републике и заиста смо срећни што смо имали прилику да с њим размијенимо искуства - рекао је Ковачевић.

Пријем у Министарству

Министар породице, омладине и спорта у Влади Републике Српске Нада Тешановић уприличиће данас тачно у подне пријем за легендарног фудбалера Црвене звезде и трећу "Звездину звијезду" Драгана Џајића.

Иначе, "Џаја националe" биће данас гост Бањалуке у којој је био и 2009. године, а вечерас ће бити један од гостију и на манифестацији "Избор десет најбољих спортиста Републике Српске".

НАЧЕЛНИК
Крагуљ навијач Звезде

Прелијеп сунчан дан у Градишци, бројна сликања, поздрави, потписи, поклони... и порука Градишчана да им поново дође кад постане предсједник Црвене звезде, а изборна Скупштина клуба је у мају идуће године. На крају је посјета Драгана Џајића Градишкој "зачињена" скандирањем "делија", пјесмом и вјеровањем свих да ће тако и бити.

Фудбалски савез Републике Српске

Статут на тапету

БАЊАЛУКА - Извршни одбор Фудбалског савеза Републике Српске имаће данас сједницу Извршног одбора на којој ће бити расправљано о оном што је учињено у години на измаку, али и о идућем периоду.

На поменутом састанку, који почиње у 12 часова у просторијама ФСРС, биће разматрање активности о усклађивању статута подручних фудбалских савеза са статутима ФС Републике Српске и заједничког савеза. Биће разматран и Нацрт одлуке о критеријумима и заступљености делегата из подручних савеза у Скупштини ФСРС.

- Изложићемо и информацију о активностима на прихватању и спровођењу UEFA конвенције о суђењу на нивоу Фудбалског савеза БиХ и Фудбалског савеза Републике Српске. Разматраћемо и извјештаје такмичарских органа о такмичењу Прве, других и регионалних лига ФСРС за такмичарску 2011/12. годину у јесењем дијелу, као и правних тијела Савеза, Дисциплинске и Апелационе комисије, те Комисије за стадионе и безбједност и Комисије за женски фудбал - рекао је генерални секретар ФС Републике Српске Родољуб Петковић.

На крају, Извршни одбор донијеће одлуку о почетку прољећног дијела сезоне у Првој, другим и регионалним лигама, односно о зимском прелазном року.

С. Б.

Челници прволигаша Српске Рудара боравили на српској "Маракани"

Црвена звезда долази у Угљевик

УГЉЕВИК - Челни људи Фудбалског клуба Рудар, прволигаша Републике Српске, изразили су жељу да у догледно вријеме на новом Градском стадиону у Угљевику гостује бивши европски и свјетски клупски шампион Црвена звезда.

Тим поводом делегација "зелено-црних" гостовала је у главном граду Србије, посјетила "Маракану" и разговарала са водећим људима "црвено-бијелих", чију је делегацију предводио предсједник Владан Лукић.

- Клуб на чијем сам челу има и обавезу да игра мечеве у свим местима где Црвена звезда има своје навијаче. Нови спортски пријатељи из Угљевика и околине имаће задовољство да гледају наш састав у најскорије време и они су у нашем календару. Познато ми је да Рудар има изванредну инфраструктуру и стадион по UEFA пројекту. Термин одигравања меча ће бити у години пред нама у термину паузе репрезентативних утакмица, а то ће одлучити тренер Роберт Просинечки - рекао је предсједник Црвене звезде Владан Лукић обраћајући се гостима из угљевичког Рудара.

ТРЕБА ДА
се утврди термин одигравања утакмице

Рудар из Угљевика је двоструки шампион Републике Српске и освајач Купа.

- Позив из Звезде ради будуће сарадње и одигравања пријатељског меча за наш клуб и општину представља празник. Рудар и сви његови сегменти од данас имају обавезу да врше припреме за гостовање Црвене звезде у Угљевику - рекао је Владо Гајић, предсједник Рудара.

И. С.

ФОТО: И. СТАНИШИЋ

Милорад Југовић, Владан Лукић и Владо Гајић

Енглески "Гардијан" се бави кризом у хрватском фудбалу и ХНС-у

Влатко Марковић "силовао демократију"

Када сам видио којим се људима Штимац окружио нисам имао дилеме, ти људи не смију да воде ХНС, рекао Скоблар

ЗАГРЕБ - Водећи европски и свјетски медији и даље се баве хрватским фудбалом и његовим аферама, а посебан простор кризи у Фудбалском савезу Хрватске дао је и енглески "Гардијан".

Енглески дневни лист у први план ставља скандал у вези са намјештањем утакмица, хапшењем водећих људи Савеза Желка Ширића и Стјепана Дједовића, али и најновијим испадима предсједника Динама Здравка Мамића. Тако су се Мамић и предсједник ХНС-а Влатко Марковић нашли у седмичном прегледу енглеског "Гардијана".

Влатко Марковић проглашен је за личност седмице, јер је био шокиран хапшењима у хрватском фудбалу међу којима је и његов потпредсједник Ширић.

- Трагедија, мој савез је транспарентан, једна од најбољих организација у Хрватској - цитирали су Енглези Марковића и подсјетили да је прије годину током изборне скупштине ХНС-а Марковић оптужен за "силовање демократије" и трчање с "торбама пуним новца".

НИСАМ ЈА ни Марковићев човјек

Исти лист инспирацију је пронашао и у Здравку Мамићу чије је изјаве издвојио као једне од најзанимљивијих прошле седмице у свијету фудбала.

"Мамић је сазвао прес-конференцију послије оптужби да је његова екипа пустила утакмицу Лиону у Лиги шампиона (1:7), на њу су упали навијачи којима је Мамић одговорио: Пребићу вас, једног по једног, магарци! Боље за вас да будем што дуже у Динаму, јер кад одем, пребићу вас ко мачке", наводе Енглези и додају још неколико Мамићових "бисера" са исте конференције.

Јосип Скоблар често се спомиње као један од насљедника Влатка Марковића, као поштени човјек који би могао окренути Савез на прави пут.

- Не желим разговарати о тој теми, уопште не желим ни размишљати о ХНС-у или хрватској лиги. Једни гурају једне, други гурају друге, а сви они гледају само свој интерес. Огорчен сам тим. Пуно је питања, а одговоре нико не зна. Није битно колико сам ја заинтересован за хрватски фудбал, него колико су други заинтересовани да га среде. Ако се такви темељи поставе, ја сам спреман да помогнем. Другачије нема смисла, не могу се гурати, не у овим условима који владају - рекао је Скоблар.

У фебруару када је на тапету била борба Штимца и Марковића, упак је стао на страну предсједника, истичући да је Влатко мање зло.

- Штимац ме звао, желио ме у својој екипи, али рекао сам отворено да сам уз Марковића. Када сам видио којим се људима Штимац окружио нисам имао дилеме, ти људи не смију водити ХНС. Нисам ја ни Марковићев човјек, па он ми никада није дао да се озбиљније приближим Савезу, већ од два зла бирам мање - рекао је Скоблар.

Јосип Скоблар ФОТО: АГЕНЦИЈЕ

Нисам подобан

Скоблар сматра да је неподобан у овој констелацији фудбалских моћника унутар хрватског фудбала, а исто је открио још прије годину када је рекао:

- Прошао сам све што треба у фудбалу и зато и јесам ван конкуренције. Право је питање јесам ли подобан, јер нисам био као селектор ни 2000. године када је Ћиро отишао. Мене занима пројекат у корист хрватског фудбала, не долазим ја за плату или ради одскочне даске, јер сам се већ наскакао по свијету. Искрено, све разумијем, али не разумијем како је Марковић могао одиграти тако невјероватну мађехинску улогу према домаћој лиги од које се живи - додао је Скоблар.

Здравко Мамић

Боравио у полицији

ЗАГРЕБ - Здравко Мамић навукао је на себе још једну истрагу након што је у емисији "Недјељом у 2" на ХРТ-у јавно прочитао дијелове полицијских досијеа челних људи Динамових навијача.

МУП је Мамића већ дан послије наступа на телевизији позвао у сједиште Криминалистичке полиције како би га испитали о начину на који је дошао у посјед таквих тајних докумената. Одавање службене тајне је кривично дјело.

Мамићев адвокат Јадранка Слоковић послије посјете полицији открила је да њен клијент не посједује полицијске досијее навијача већ да је на папирима имао исписане своје биљешке о тим особама.

- Здравко Мамић одазвао се на информативни разговор који је трајао десет минута. Полицији је објаснио да нема никаква документа него биљешке о двојици навијача, против којих смо већ поднијели кривичне пријаве за насилничко понашање. Том приликом смо пријаву поткријепили чињеницама да су те особе раније осуђиване због разних дјела - рекла је Слоковићева додавши да Мамић те информације сазнаје са више страна, од многих људи које познаје.

Временска прогноза

Облачно и хладније

У Републици Српској ујутру ће бити мало до умјерено облачно и веома хладно са врло јаким мразем по висоравнима и планинама, а умјереним до јаким у већини крајева. По котлинама и дуж ријека мјестимично са маглом и ниском облачношћу. Поподне на сјеверу промјенљиво облачно, а предвече и претежно облачно, како ће бити и на истоку. Јутарња температура у мразиштима од -20, на планинама од -15 до -10, у осталим предјелима од -9 до -5, на југу Херцеговине до -3, а највиша дневна на планинама од -5, у осталим крајевима -2 до 4, на југу Херцеговине до 6 степени Целзијуса.

Бањалука

Макс.	+2 °C
Мин.	-10 °C

Промјенљиво облачно

У Србији ће током цијелог дана бити промјенљиво облачно са доста сунчаних интервала. Минималне температуре од -9 до -6 на планинама, у осталим крајевима од -4 до -2, а највише дневне од -4 до 1 на планинама, у осталим крајевима од 2 до 4 степени Целзијуса.

Београд

Макс.	+3 °C
Мин.	-2 °C

Европске метрополе

Амстердам	7	Будимпешта	-3	Лондон	8	Праг	1
Атина	11	Букурешт	2	Мадрид	11	Рим	5
Берлин	2	Цариград	10	Минхен	2	Софија	-1
Беч	-3	Даблин	10	Москва	-8	Стокхолм	-1
Братислава	-6	Копенхаген	2	Осло	-6	Варшава	-3
Брисел	4	Лисабон	16	Париз	6	Женева	0

Глас Српске

Борис ДМИТРАШИНОВИЋ
директор

Мирјана КУСМУК
главни и одговорни уредник

Дарко ГАВРИЛОВИЋ (замјеник главног и одговорног уредника)
Далиборка СЕКУЛИЋ (новости)
Драгана ЋОСИЋ (друштво, бизнис)
Сандра МИЛЕТИЋ (Глас плус, агенције)
Мехмед ДИЗДАР (хроника)
Вања ПОПОВИЋ (панорама)
Саша ЈОВИЧИЋ (Србија, регион)
Миленко КИНДЛ (свијет)
Неда СИМИЋ-ЖЕРАЈИЋ (култура)
Дарко ГРАБОВАЦ (дописници, Бањалука)
Славко БАСАРА (спорт)
Тихомир ГАЧИЋ (техничка)

Први број "Гласа" изашао је као орган НОП-а за Босанску Крајину у Жупици крај Дервара, 31. јула 1943. године. Од 15. септембра 1992. године одлуком Народне скупштине РС излази као дневни лист Републике Српске. Под именом "Глас Српске" излази од 5. маја 2003. године.

e-mail: dopisnik@glassrpske.com
marketing@glassrpske.com

Издавач: АД "Глас Српске" Бањалука, Редакција: Браће Пиштељића 1, 78000 Бањалука, тел. (051) 342-900, факс 342-910, e-mail: dopisnik@glassrpske.com, Дирекција: Скендера Куленовића 93, Бањалука, тел (051) 231-077, Маркетинг: Скендера Куленовића 93, Бањалука, тел.(051) 231-081, e-mail:marketing@glassrpske.com, Дописништва: Источно Сарајево 057/318-119, Добој 053/242-304, Сребреница 056/410-418, Жиро рачуни: Нова бањалучка банка 551001-00016019-84, NLB Развојна банка 562099-00016587-09, Комерцијална банка 571010-00000340-14, Zepter komerc bank 567162-11005289-71, Hypo Alpe Adria bank 552002-00016396-53

Антена

ПИНК БХ 23.10

Оптужена

Оптужена нам представља на снажан начин људску природу, моралну савјест и судски процес који жртву представља као криминалца.

Улоге: Кели Мекгилис, Џоди Фостер, Лео Роси

Режија: Џонатан Каплан

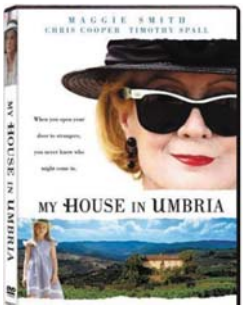

РТРС 23.00

Моја кућа у Умбрији

Емили Делахати је госпођа у годинама, аутор бројних љубавних романа који су јој донијели богатство, али не и срећу.

На путу до свог љетовалишта у Умбрији, Емили настрада заједно са осталим путницима воза од подметнуте бомбе.

Послије кратког опоравка одлучи да позове преживјеле сапутнике код себе на опоравак: пензионисаног генерала, младог Нијемца Хелмута и дјевојчицу Ејми.

Пријатељства се убрзо склапају, а Емили коначно почиње да излази из чауре у коју се затворила. Идилу прекида вијест о доласку Ејминог оца, Томаса.

Улоге: Меги Смит, Еми Кларк, Рони Баркер, Крис Купер, Бено Фајерман

Режија: Ричард Лонкреин

РТРС

6.00	Музика
7.00	Вијести
7.05	Јутарњи програм
9.00	Вијести
9.10	Ларин избор, серија
10.10	У ноћној башти, серија
10.40	Пиплинзи, цртани филм
11.00	Томица и пријатељи, цртани филм
11.10	Загонетка
11.20	Чика Благоје у свијету играчака
11.30	Дилајла и Џулијус, цртани филм
12.00	Дневник
12.20	Ах та планета
13.10	Академија
13.40	У пролазу
13.50	Драгуљ у круни, серија
15.00	Вијести
15.10	У фокусу
15.50	Репортажа
16.30	Српска данас
17.00	Ларин избор, серија
18.00	Драгуљ у круни, серија
19.10	Чика Благоје у свијету играчака
19.30	Дневник

17.00

ЛАРИН ИЗБОР, СЕРИЈА

20.10	Избор спортисте године РС
21.20	Црни бомбардер, серија
22.30	Дневник
22.40	Сједница Народне скупштине РС, преглед
23.00	ФИЛМ Моја кућа у Умбрији
0.50	Црни бомбардер, серија
1.40	Дневник
2.00	У фокусу
2.40	Избор спортисте године РС
4.00	ФИЛМ Моја кућа у Умбрији

ПИНК БХ

6.00	Сестре, серија
7.00	Чаролија
7.30	Удри мушки, јутарњи програм
10.00	Пут око свијета
11.00	Љубав и мржња, серија
12.00	Инфо топ
12.20	Породични обрачун
13.00	Брзе паре
14.00	Инфо топ
14.10	Сити
15.00	Сестре, серија
15.50	Инфо топ
16.00	Мала невјеста, серија
17.00	Тајна љубави, серија
18.50	Сити
19.20	Инфо топ

20.00

НАСЉЕЂЕ ЈЕДНЕ ДАМЕ, СЕРИЈА

20.00	Насљеђе једне даме, серија
20.30	Зумба, зумба
21.00	Брачни судија
22.00	Гранд парада
23.10	ФИЛМ Оптужена

БН

6.30	Јутарњи програм
8.30	Серија
9.10	Приче о пјесмама
10.00	Новости
10.05	ФИЛМ
12.00	Новости
12.10	Црно на бијело
13.10	ТВ документ
14.00	Новости
14.05	ФИЛМ
16.00	Дневник
16.20	Анали, серија
17.00	Серија
18.00	Данас у Српској
18.30	Мониторинг
19.00	Спорт флеш
19.30	Дневник
20.00	Село гори, а баба се чешља, серија
20.50	Свијет успјешних
22.30	Дневник
23.00	Анали, серија
23.50	ФИЛМ Освећена земља
1.20	Серија

Б92

6.00	Долина сунца, серија
7.00	Вијести
7.05	Сунђер Боб, цртани филм
7.30	Пингвини с Мадагаскара, цртани филм
8.00	Вијести
8.30	Долина сунца, серија
10.00	Вијести
11.00	Сунђер Боб, цртани филм
11.30	Пингвини с Мадагаскара, цртани филм
11.50	ФИЛМ Десперадо
13.50	Истражитељи из Мајамија, серија
15.00	Доме, слатки доме, серија
16.00	Вијести
16.30	Спортски преглед
17.00	Између двије ватре
18.00	Сунђер Боб, цртани филм
18.30	Вијести
19.00	Пријатељи, серија
19.30	Штребери, серија
20.00	Истражитељи из Мајамија, серија
21.00	ФИЛМ Жива бомба
23.00	Вијести
23.40	Спортски преглед
0.00	Између двије ватре
0.30	Доушници, серија
1.30	Саут Парк, цртани филм

БХТ 1

7.00	Добро јутро
9.00	BH Teens
9.10	Кинески мореповац, цртани филм
9.30	Нема проблема
10.00	Вијести
10.10	Био једном један Дневник
10.30	Олимпијске планине
11.00	Поетски театар
11.20	Сјај Париза, серија
12.00	Вијести
12.10	Црта
13.00	Гинко
14.30	Вијести
14.40	Одличан 5+
14.50	Кинески мореповац, цртани филм
15.10	Робот Роби, цртани филм
15.30	Изгубљена част, серија
16.30	Хроника регија
17.00	Сјај Париза, серија
17.30	Еуроимпулс
18.00	Све у свему
18.40	BH Teens
19.00	Дневник
19.30	Ретровизор
20.00	Изгубљена част, серија
20.50	Стив Џобс
21.50	Дневник
22.20	ФИЛМ Соба 1408
0.00	Све у свему

ТВ1

6.00	Цртани филм
8.05	Украдени животи, серија
9.05	Закон љубави, серија
10.05	Јужна ноћ, серија
11.00	Капитал
12.00	Предај се, срце, серија
13.00	Пријатељице, серија
14.00	Украдени животи, серија
15.00	Закон љубави, серија
16.00	Јужна ноћ, серија
17.00	Вијести
17.10	Предај се, срце, серија
18.20	Седма брзина
19.30	Дневник
20.00	Предај се, срце, серија
21.05	Пријатељице, серија
22.00	Дневник
22.40	ФИЛМ Пајпер
0.00	Вијести
0.30	ФИЛМ Храброст једне принцезе
1.50	Ноћни програм

ОБН

6.40	Hairy Scary, цртани филм
6.50	Мађиничар, цртани филм
7.00	Атомска Бети, цртани филм
7.30	Миксмастер, цртани филм
8.00	Џони Тест, цртани филм
8.20	Оги и жохари, цртани филм
8.40	Уклета Маријана, серија
10.00	Стол за 4
10.40	Било једном у Турској, серија
11.50	Crime Time, цртани филм
11.55	Инфо
12.00	Скривена камера
12.40	Наша мала клиника, серија
13.40	Љубав, вјера, нада, серија
14.30	Долина вукова, серија
16.00	Уклета Маријана, серија
17.00	Стол за 4
17.40	Било једном у Турској, серија
18.45	Crime Time, цртани филм
18.50	Инфо
19.20	Феђа презентс

8.20

ОГИ И ЖОХАРИ, ЦРТАНИ ФИЛМ

20.00	Љубав, вјера, нада, серија
20.50	Долина вукова, серија
22.00	ФИЛМ Ветеран
23.50	Долина вукова, серија
0.50	Инфо
1.00	ФИЛМ
2.50	Инфо
3.00	Еврлига
4.50	Инфо
5.00	Чувари планете
6.00	Инфо

РТЛ

6.50	РТЛ данас
7.20	Dragon Ball Z, цртани филм
7.50	ПопПикси, цртани филм
8.00	Кобра 11, серија
10.00	Магазин
10.30	Вечера за пет
11.20	Императриз, серија
13.00	Ружа вјетрова, серија
14.00	Крв није вода
15.00	Кобра 11, серија
16.50	РТЛ од 5 до 5
17.00	Вечера за пет
18.00	Магазин
18.30	РТЛ данас
19.00	Крв није вода, серија

17.00

ВЕЧЕРА ЗА ПЕТ

20.00	Ружа вјетрова, серија
20.50	ФИЛМ Бетовен 2
22.30	ФИЛМ Идемо у затвор
0.20	Вијести
0.30	ФИЛМ Јуниор
2.30	Астро шоу
3.30	РТЛ данас

РАДИО РС

6.00	Јутарњи програм
9.00	Вијести
9.05	Ризница знања
9.40	Вријеме је за спорт
10.00	Вијести
10.05	Заједнички талас
11.00	Вијести
11.05	Заједнички талас
12.00	Подневне новости
12.10	Запјевајмо пјесме старе
12.30	Бањалука јуче данас сутра
12.40	Запјевајмо пјесме старе
13.00	Вијести
13.05	У ритму дана
14.00	Вијести
14.05	Свилен конац
15.00	Вијести
16.00	Дневник
16.30	Музика
17.00	Вијести
17.05	Актуелности
18.00	Вијести
18.05	Мозаик радија
19.00	Вечерње новости
19.10	Заиграјмо, запјевајмо
20.00	Вијести
20.05	Оаза
21.00	Вијести
21.05	Ризница знања
21.40	Старогрдска музика
22.00	Хроника дана
22.10	Најсвјетлије странице умјетничке музике
23.00	Вијести
23.05	Кад сам био млад
0.00	Вијести
0.05	Концерт суботом, репризе
1.00	Ноћни програм
2.00	Саборник
3.00	Ноћни програм

Препоручујемо...

21⁰⁰ Б92

Жива бомба

Вашингтон је у паници. Група терориста убија сенаторе. Дени О'Нил, најбољи FBI стручњак за бомбе, ради на рјешавању случаја. Упушта се у једну од најопаснијих мисија у каријери и открива да терористи употребљавају нову, застрашујућу врсту смртоносног оружја - невидљиви експлозив у облику течности сличне води која се активира у људском тијелу.

Улоге: Пирс Броснан, Рон Силвер, Бен Крос

Режија: Кристијан Дагај

ХРТ 2 10.40

Флика

Кети Меклахлин први се пут искрала из куће и отишла у коњушницу кад је имала само три године.
Отац је, сав у страху, нашао ујутро како спава поред коња. Кети је сада средњошколка, али је и даље више од свега занима живот на ранчу.
Обожава коње, а најдража јој је сцена поглед на крдо дивљих коња који нису ријеткост у Вајомингу, на планинском бријегу на којем се налази ранч Меклахлинових.
Улоге: Алисон Лохман, Тим Мекгро, Марија Бело, Рајан Квантен, Дени Пино, Далас Робертс
Режија: Мајкл Мејер

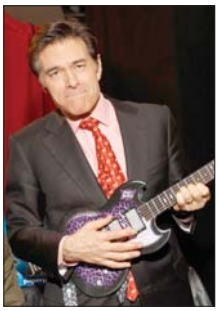

ХРТ 1 13.20

Доктор Оз

Бисте ли знали шта треба учинити да се неко у вашој близини наједном почне гушити или добије срчани удар? Да би пронашао одговор на то питање, др Оз организује тајну операцију како би видио шта би људи учинили нађу ли се заиста у таквој ситуацији, а резултати су шокантни. Елејн из Роквила и Мишел Хупер из Америчког удружења за срце показују гледаоцима три спасоносне вјештине које свако треба да зна: Хајмлихов захват, кардиопулмонална реанимација (КПР) и дефибрилација. Затим у "захвату" др Оза упознајемо Лизу која је тако смршала да се захваљујући објешеној кожи осјећа попут албатроса и то јој смета у свакодневном животу.

НОВА ТВ

6.20 Бакуган, цртани филм
7.00 Дјечијих десет Божјих заповједи, цртани филм
7.20 Бумба, цртани филм
7.40 Птица тркачица, цртани филм
8.20 Нате Беркус шоу
9.00 Кад лишће пада, серија
10.00 Љубав и казна, серија
11.00 Инспектор Рекс, серија
12.00 Ин магазин
13.00 Ларин избор, серија
14.00 Тереза, серија
16.00 Инспектор Рекс, серија
17.00 Вијести
17.20 Ин магазин
18.00 Кад лишће пада, серија
19.10 Дневник

7.40

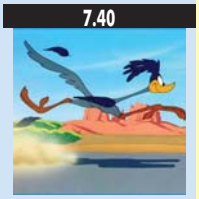

ПТИЦА ТРКАЧИЦА, ЦРТАНИ ФИЛМ

20.00 Љубав и казна, серија
21.00 Ларин избор, серија
22.00 Вијести
22.20 ФИЛМ Ерин Брокович
0.40 ФИЛМ Животиња
1.50 Сајнфелд, серија
2.20 Нестали, серија
3.00 Хероји, серија
4.00 Езо ТВ
5.00 Нате Беркус шоу
5.30 Ин магазин

РТС1

6.00 Вијести
6.05 Јутарњи програм
9.00 Вијести
9.05 Војници, серија
9.50 Вијести
9.55 Траг
10.20 Задња кућа Србија
11.00 Како живјети једноставним животом
12.00 Дневник
12.05 Мјесто злочина, серија
13.00 ФИЛМ Пуцањ у тами
14.40 И ја имам таленат
15.00 Ово је Србија
15.50 Бела лађа, серија
17.00 Дневник РТ Војводина
17.20 Шта радите, бре?
17.40 Београдска хроника
18.20 Око
19.00 Слагалица
19.30 Дневник

17.20

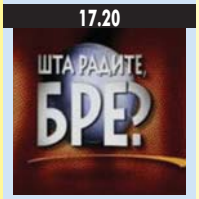

ШТА РАДИТЕ, БРЕ?

20.00 Бела лађа, серија
21.00 ФИЛМ Зрно утјехе
23.00 Мјесто злочина, серија
23.50 Дневник
0.00 Посредник, серија
1.00 ФИЛМ Исконско зло
2.30 Војници, серија
3.20 Задња кућа Србија
3.50 Око
4.20 Траг
4.50 Бела лађа, серија

РТС2

6.00 Концерт за добро јутро
6.40 Слагалица
7.20 Мунзи, цртани филм
7.25 Озн Бу, цртани филм
7.30 Вич, цртани филм
7.50 Школски програм
9.30 Арс практика
10.00 е-ТВ
10.30 ТВ мрежа
10.50 Други вијек
11.20 Историја науке
11.30 Наука 2011
12.00 Класична музика
12.30 Либела
13.00 Трезор
14.00 Плава птица
14.30 Коцка коцка коцкица
15.10 Арс практика
15.20 Ново гробље у Београду
16.00 Ви и Мира Адања Полак
16.30 Линк
17.00 Породица Сопрано, серија
18.30 ТВ фељтон
19.25 Вич, цртани филм
20.00 У свијету
20.30 Беокулт
21.00 Породица Сопрано, серија
21.50 ФИЛМ Нел
0.00 И ја имам таленат
0.20 Камерна ТВ сцена
1.10 Трезор

К3

9.00 Вијести
9.05 Цртани филм
10.00 Јунска ноћ, серија
11.00 Украдени животи, серија
12.00 Вијести
12.05 Пријатељице, серија
13.00 SMS Party
14.00 Украдени животи, серија
15.00 Вијести
15.05 Потез
16.00 Закон љубави, серија
16.50 Храна и вино
17.10 Предај се, срце, серија
18.10 Цртани филм
18.40 Новости
19.30 Дневник РТС
20.10 Предај се, срце, серија
21.00 Под лупом
22.00 Новости
22.30 ФИЛМ Пајпер
0.20 Пријатељице, серија

АТВ

7.00 Цртани филм
8.00 Јутарњи програм
8.50 Вијести
9.00 Бумба, цртани филм
9.10 Механике у мисији, цртани филм
9.20 Тими, цртани филм
9.40 Фифи, цртани филм
9.50 Гарфилд, цртани филм
10.10 Dragon Ball, цртани филм
10.50 Лијени град, цртани филм
11.00 Бумба, цртани филм
11.30 Нецензурисано
11.50 Вијести
12.00 Сузе Босфора, серија
13.00 Миљеница, серија
14.30 Визита
15.30 Кад лишће пада, серија
16.30 ФИЛМ Бонано
17.50 Визита
18.00 Непобједиве Банзуке
18.20 Жене људи и остали, серија
19.00 Вијести
20.00 Кад лишће пада, серија
21.00 Амплитуда
22.00 Вијести
22.20 ФИЛМ Бонано 3
23.30 Амплитуда

ФТВ

6.00 Госпођа Барбара, серија
7.00 Јутарњи програм
9.00 Вијести
9.05 Да сам облак, серија
9.50 Спретно сретно
10.20 Супер шпијунке, цртани филм
10.50 Попикси, цртани филм
11.00 Све ће бити добро, серија
12.00 Дневник
12.10 Ларин избор, серија
13.00 Под сретном звијездом, серија
14.30 Пиплинзи
15.00 Вијести
15.05 Бумеранг, серија
16.00 Све ће бити добро, серија
17.00 Федерација данас
17.10 Тајна старог моста, серија
18.20 Ларин избор, серија
19.10 Супер лото
19.30 Дневник
20.10 Мјесто злочина: Мајами, серија
21.10 Да сам облак, серија
22.00 Шетња са звијерима
22.40 Дневник
23.00 Сестра Џеки, серија
23.40 Под сретном звијездом, серија
0.30 Дневник

ХРТ1

6.00 Међу нама
7.00 Добро јутро Хрватска
8.50 Луди од љубави, серија
9.50 Вијести
10.10 На воденом путу
11.00 Код Ане
11.10 Све ће бити добро, серија
12.00 Дневник
12.30 Кад заволим, вријеме стане, серија
13.20 Др Оз
14.00 Вијести
14.20 Религијски програм
14.40 Образовни програм
15.00 Понос Раткајевих, серија
16.00 Алиса, слушај своје срце, серија
16.50 Хрватска уживо
16.50 Вијести
18.00 Осми кат
18.40 Одмори се, заслужио си, серија
19.10 Лото
19.30 Дневник

11.10

СВЕ ЋЕ БИТИ ДОБРО, СЕРИЈА

20.00 Стипе у гостима, серија
20.50 Мисија: Заједно
21.40 Паралеле
22.10 Отворено
22.50 Дневник
23.20 Завјет хрватског браниоца
23.50 Други формат
0.40 ФИЛМ Закон мржње
2.20 Жица, серија
3.00 Мјесто злочина: Лас Вегас, серија
4.00 Паралеле
4.30 Луди од љубави, серија
5.20 Осми кат

ХРТ2

6.10 Кад заволим, вријеме стане, серија
7.00 Пипи Дуга Чарапа, цртани филм
7.20 Гладијаторска академија, цртани филм
7.40 Мала ТВ
8.10 Конор на тајном задатку, серија
8.40 Школски програм
9.20 Црно пророчанство, серија
9.50 Алиса, слушај своје срце, серија
10.40 ФИЛМ Флика
12.00 Репризни програм
12.40 Потрошачки код
13.00 Бриљантин
13.50 H2O Уз мало воде, серија
14.00 Ешмонт, серија
14.40 Школски сат
15.20 Слалом (м)
16.20 Руперт, цртани филм
16.30 Мала ТВ
16.50 Хеј Кити, цртани филм
17.20 Четири зида
18.00 Регионални дневник
18.20 Жупанијска панорама
18.30 Слалом (м)
19.10 Пипи Дуга Чарапа, цртани филм
19.30 Музика

14.00

ЕШМОНТ, СЕРИЈА

20.00 Гавин и Стејси, серија
20.30 ФИЛМ Мобилни телефон
22.00 Мјесто злочина: Лас Вегас, серија
22.50 Жица, серија
23.50 Хитна служба, серија
0.30 Трава зелена, серија
1.00 Без трага, серија
1.50 Музика

20³⁰ ХРТ2 Мобилни телефон

Џесика Мартин прати свога сина Рикија до школског аутобуса и враћа се кући. Изненада у њен дом провали неколико мушкараца које предводи човјек по имену Итан. Убију кућну помоћницу и отму Џесику. Одведу је у кућу изван града и затворе на таван. Итан разбије тавански телефон, а она очајнички спаја жице о којима нема појма и успије некога да назове.
Улоге: Ким Бејсингер, Крис Еванс, Џејсон Стејтем, Вилијам Х. Мејси
Режија: Дејвид Р. Елис

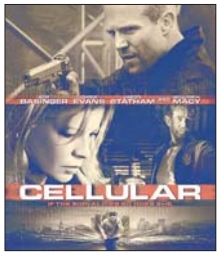

22²⁰ НОВА Ерин Брокович

Ерин Брокович је незапослена самохрана мајка која очајнички тражи посао, али безуспјешно. Ствари се погоршају када изгуби тужбу против једног љекара који је изазвао саобраћајну несрећу у којој је и она учествовала.
Улоге: Џулија Робертс, Дејвид Бризбин, Доун Дидавик
Режија: Стивен Содерберг

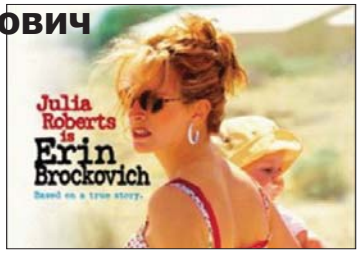

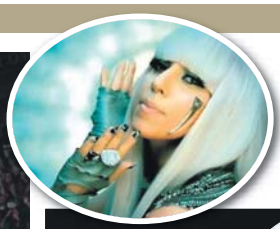

Гага и Бибер на "Форбсовој" листи најутицајнијих

Оснивач "Фејсбука" Марк Цукерберг, активиста Ронан Фароу и поп мегапопуларне звијезде Леди Гага и Џастин Бибер су људи на које треба обратити пажњу, ако је судити по "Форбсовој" листи најутицајнијих људи млађих од 30 година.

Како преносе свјетске агенције, умјетник ЈР који ствара велике фотоинсталације, филмски продуцент Дејвид Елисон који је стао иза филма "Права храброст" и "Свјетски рат 3" такође су се нашли на листи "30 испод 30".

- Док су многи на листи познати, други попут канадске научнице Данијеле Фонг која је уписала докторске студије на Принстону када је имала 17 година, тек се пробијају у јавности - навео је уредник "Форбса" Мајкл Ноер.

- Сасвим је сигурно да ћемо о њима слушати сљедећих деценија - додао је он.

Магазин је сачинио листу од 12 категорија са по 30 особа у свакој на основу гласова читалаца и стручњака за поља која варирају од права и политике, до забаве, науке, финансија. Фароу, стручњак за политику Стејт департмента, једино је биолошко дијете глумице Мије Фароу и редитеља Вудија Алена.

На листи забављача нашли су се и Доналд Гловер, Џона Хил, Џенифер Лоренс и 13-годишња кћерка Вила Смита, Џејден. У музичкој категорији су и британска пјевачица Адел, америчке звијезде Кети Пери и Ријана и репер Лил Вејн.

Послије три деценије развели се Лангова и Шепард

Холивудски глумачки пар Џесика Ланг и Сем Шепард растали су се послије готово 30 година заједничког живота, јавиле су свјетске агенције.

Портпарол Лангове потврдио је раскид о којем је први извијестио магазин "Пипл", наводећи да пар већ двије године није заједно. Ланг, 62, и Шепард, 68, заједно су од 1982. године и имају двоје одрасле дјеце.

Џесика Ланг добила је "Оскара" за улоге у филмовима "Тутси" и "Плаво небо". Шепард, који је недавно глумио Буча Касидија у филму "Blackthorn" аутор је бројних позоришних комада укључујући и "Buried Child" за који је добио "Пулицера".

Лангова је била у браку са балетаном Михајлом Марашњиковим док је Шепард био ожењен глумицом О-Лан Џоунс.

НЕКАД БИЛО...

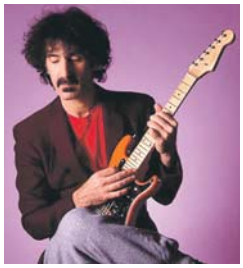

Рођен Френк Запа

На данашњи дан 1940. године рођен је Френк Винсент Запа, који је био врло особен и оригиналан амерички музичар, сатиричар, гитариста, текстописац и пјевач. Његова музичка каријера трајала је 30 година, а започео је 1956. године у тинејџерском саставу "The Blackouts". Током тог раздобља Запа се показао као врстан композитор, гитариста и вођа састава. С њим су увијек наступали велики музичари, а у пратећем саставу обично је имао око девет свирача. Почетком шездесетих година прошлог вијека основао је рок састав "The Mothers of Invention" с којим је остварио бројну дискографију. Испробавао је многе музичке жанрове.

ПОСЉЕДЊА

Мекартни евоцира успомене на "Битлсе"

Музичар Пол Мекартни почеће нову 2012. годину албумом обрада и двије нове пјесме које ће обожаваоцима пружити увид у музику која је инспирисала "Битлсе".

За сада неименовани албум, који ће бити објављен 7. фебруара, представљаће "дубоко лично путовање" бившег Битлса - обраде америчких пјесама које су инспирисале њега и Џона Ленона док су писали своје пјесме.

- Када сам почео да се бавим писањем пјесама, схватио сам колико су ове пјесме имале добру структуру и много тога сам научио од њих - наводи се у Мекартнијевом саопштењу.

Заједно са цез музичарком Дајаном Крол и продуцентом Томијем Ли Пумом, Мекартни је без пратње инструмената снимио све вокале.

Луда планета

На продају погребна кола

Аукцијска кућа специјализована за колекционарске примјерке аутомобила ставиће на аукцију погребна кола која су пренијела тијело предсједника САД Џона Ф. Кенедија из болнице у Даласу до предсједничког авиона. У саопштењу куће "Барет-Џексон" из Скотсдејла, Аризона, наводи се да ће се аукција погребних кола марке "кадилак" из 1964. године обавити 21. јануара.

Тоалет са Сваровски кристалима

Јапан је први свијету подарио хај-тек тоалете а сада и кристални, украшен са више од 72.000 комада Сваровски кристала и вриједан више од 100.000 долара. Произвођач тоалета "INAX" удружио се са аустријским драгуљаром како би украсили тоалет који је однедавно изложен у луксузном кварту Гинза у Токију са циљем да се привуку нови купци у години коју су обиљежиле економска криза и природне катастрофе. Блистави тоалет направљен је како би задивио "божанство тоалета".

Мачка успављује бебу

Као из цртаног филма - мачка успављује бебу. Видео мачке која мази уплакану бебу док не заспи постављен је на "Јутјубу" прије три мјесеца, али је постао интернет хит тек након што су људи почели да га дијеле на друштвеним мрежама. Опис видеа "Стиви успављује Конора", наводи нас да помислимо да је нека новопечена мама снимила свог супруга како успављује малишана, али не. Стиви је црни мачор који сједи поред уплакане бебе и почиње да је мази шапом по глави.

ISSN 1840-1155