Глас Српске

www.glassrpske.com

ДНЕВНИ ЛИСТ РЕПУБЛИКЕ СРПСКЕ

БАЊАЛУКА

Сриједа
11. јануар 2012.
Број 12.719
Година LXIX

Цијена
0.80 КМ

СРБИЈА
30 динара

ВИЈЕСТИ Цвијановић: Ентитети морају да се питају за пут ка ЕУ

страна 7

ВИЈЕСТИ Тегелтија: Фискална стабилност РС није угрожена

страна 4

ХРОНИКА Кренуо у пљачку куће па погинуо од мине

страна 15

Приватни сектор у РС скупо плаћа празнике

Нерадни дан кошта чак 1,8 милиона марака

страна 9

Пацијенти напунили домове здравља у РС

Шарлах у вртићима

страна 8

Полиција РС у спортској дворани у Бањалуци прије одржавања свечане академије пронашла експлозив и оружје

Званичници РС, Србије и поглавар СПЦ

Три килограма пластичног експлозива, неколико бомби, снајпер са пригушивачем и аутоматска пушка пронађени приликом прегледа дворане "Борик" уочи академије за Дан РС. Једно лице из Бањалуке, које се доводи у везу са тим, ухапшено у Бањалуци

Планиран напад на прослави Дана РС, једно лице ухапшено

страна 3

Обиљежавање 20 година постојања РС завршено спектакуларном 3D пројекцијом у Бањалуци

Историја и љепота РС на зиду Банског двора

страна 5

Недопустива и нецивилизована пропаганда медија у ФБиХ

Инцко треба да заустави говор мржње ФТВ-а

страна 2

Вијести дана

Не желимо бити привјесак ХДЗ-у БиХ.

Недиљко Римац, потпредсједник ХДЗ-а 1990.

Драган Човић у Загребу

Хрватска за једнакост свих народа у БиХ

МОСТАР - Хрватска подржава стабилност и европски пут БиХ и остварење пуне и истинске равноправности хрватског са друга два конститутивна народа у БиХ.

Саопштено је то јуче из ХДЗ-а БиХ након што је лидер те странке Драган Човић разговарао у Загребу са предсједником Хрватске Ивом Јосиповићем и лидером ХДЗ-а Хрватске Јадранком Косор.

- На одвојеним састанцима било је ријечи о актуелним приликама у БиХ и Хрватској, а саговорници су размијенили и информације о договору лидера шест водећих парламентарних странака о формирању Савјета министара БиХ, те договору око усаглашавања текста закона о попису становништва, систему државне помоћи и буџету институција БиХ - наводи ХДЗ БиХ.

СДА о годишњици РС

Функционери ХДЗ-а БиХ прославили прогон Хрвата

САРАЈЕВО - Странка демократске акције (СДА) саопштила је јуче да је свима добро познато - међународној заједници, хашким и другим судовима, па чак и креаторима РС који су данас хашки оптуженици или осуђеници, да је РС настала систематским ратним злочинима, прогонима, етничким чишћењем и геноцидом над несрпским становништвом, јавиле су агенције.

- Комплетно ратно политичко и војно вођство РС завршило је у Хашком трибуналу као оптуженици и осуђеници за ратне злочине и геноцид - наводи се у саопштењу СДА, која се придружила медијској сатанизацији РС из Сарајева.

У СДА истичу да су присуством на прослави 20 година постојања РС у Бањалуци функционери ХДЗ-а БиХ Драган Човић, Борјана Кришто и Вјекослав Беванда прославили прогон и етничко чишћење којим је хрватски народ готово потпуно нестао из РС.

Предсједништво СДП-а

Избор кандидата за Савјет министара

САРАЈЕВО - СДП БиХ ће на данашњој сједници Предсједништва у Сарајеву потврдити приједлоге кандидата ове странке за чланове новог сазива Савјета министара БиХ, потврдио је јуче потпредсједник те странке Дамир Хаџић.

Хаџић није желио да говори о именима кандидата за министарска мјеста, јавиле су агенције.

На питање да ли су он и предсједник СДП-а Златко Лагумџија кандидати за министре, Хаџић је рекао да не жели да коментарише персонална рјешења, нити која су то министарства, јер ће послије сједнице јавност бити упозната са одлуком СДП-а.

Лагумџија би требало да буде министар иностраних послова, а Хаџић безбједности, али се Хаџићевом именовању противи СДА - коалициони партнер СДП-а.

Глас Српске
www.glassrpske.com

Цаба се у Федерацији љуте и покушавају да пронађу нове начине да оспоре постојање Републике Српске. Она је трајна и незамјењива за српски народ у БиХ и што прије то схвате, биће боље и за њих.

maja.lakic83@yahoo.com

Република Српска треба сваке године, у инат свима, да још грандиозније прославља своје јубилеје. Нека се и види и зна да Срби у БиХ нису и неће бити никоме потчињени. А посебно не Сарајеву.

kadza77brki@gmail.com

Недопустива и нецивилизована пропаганда медија у ФБиХ

ФОТО: ГЛАС СРПСКЕ

Сједиште ФТВ-а

Инцко треба да заустави говор мржње ФТВ-а

ФТВ наводи да се "РС прво градила експлицитним дивљаштвом, а касније истом таквом политиком". Није им довољно Тадићево извињење, а и Ђинђић је "проводио српски мит"

ПИШЕ: СВЈЕТЛАНА ТАДИЋ
svjetlanat@glassrpske.com

БАЊАЛУКА - "Морална наказа" настала "експлицитним дивљаштвом", "геноцидна творевина", увреде на рачун предсједника РС Милорада Додика и Србије Бориса Тадића, само су неке од порука послатих од званичника и медијских кућа из Федерације БиХ поводом обиљежавања Дана, крсне славе и 20 година постојања Републике Српске.

Застрашујућа емисија "60 минута - специјал" на ФТВ-у названа "Крња велика Србија" емитована у понедјељак увече, 9. јануара, на Дан и крсну славу Републике Српске, имала је једну једину поруку да су Срби "геноцидан народ од постанка до нестанка.

Аутор емисије креноо је од Начертанија из 1844. године, Стевана Мољевића и Светосавског сабора, те Меморандума САНУ-а из 1986. године, у тим тврдњама. Наведено је да је Српска војска још у "балканским ратовима починила геноцид".

У "60 минута" Српска је названа "моралном наказом", а аутор емисије Синан Шарић поручивао је како се "РС прво градила експлицитним дивљаштвом, а касније истом таквом политиком".

НЕСХВАТЉИВА количина мржње из Сарајева

- РС је у рату служила као бастион за провођење 200 година старе политике, односно стварање велике српске државе - поручивали су са Јавног сервиса Федерације БиХ.

За предсједника Србије Бориса Тадића, који се извинио жртвама Сребренице, казали су да је његово извињење "лицемјерно, јер се поклања, без да каже ко је припремао и ко је изводио геноцид".

У свом говору мржње нису поштедјели ни убијеног првог демократског премијера Србије Зорана Ђинђића, за којег су рекли да је "проводио српски мит", а као "резултат тога потписао споразум о специјалним везама са РС".

Члан Предсједништва БиХ Бакир Изетбеговић рекао је медијима да је "креирање РС праћено неизмјерном патњом Бошњака и Хрвата, које је кулминирало геноцидом у Сребреници", те да "9. јануар није датум за понос никоме".

Историчар из Београда Чедомир Антић каже да би на емисију Јавног сервиса ФБиХ морао да реагује високи представник у БиХ Валентин Инцко.

- Можемо рећи и то да се етничко чишћење хришћана на овим просторима спроводи последњих 600 година, од Османлијског царства, као и то да не би било последњег рата само да је СДА поштовала Устав СР БиХ и да је остала при прихватању Кутиљеровог плана - рекао је он.

Посланик СНСД-а у Парламенту БиХ Душанка Мајкић каже да је несхватљиво са колико мржње су званичници и медији у ФБиХ дочекали Дан РС.

Посланик у Парламенту БиХ Александра Пандуревић рекла је да је застрашујуће да и 16 година послије рата "у нечијим главама рат и даље траје".

Историчар из Бањалуке Зоран Пејашиновић каже да се ради о најприземнијој пропаганди, која није од јуче.

- Ако је у историји било геноцида и етничког чишћења, онда је он био уперен против српског народа - истакао је Пејашиновић.

УДРУЖЕЊЕ НОВИНАРА РС

Предсједник Удружења новинара РС Драган Јеринић рекао је да извјештавање федералних медија о Дану и крсној слави РС не представља ништа ново, јер они мисле да на тај начин могу да промијене односе у БиХ. - ФТВ и "Дневни аваз" користе свој стандардни језик и преварио се свако ко је мислио да ће извјештавати другачије - рекао је Јеринић.

САМО НЕКИ НАСЛОВИ

"Дневни аваз"

"Власти Републике Српске и Србије обиљежиле почетак агресије на БиХ"
"Двадесет година опште пљачке, циркуса и капитулације здравог разума"

"Ослобођење"

"Датум никоме за понос"
"Иринеј долази из Београда у Бањалуку на прославу дана почетка геноцида над муслиманима"

Емисија "60 минута" - Федерална ТВ

"Крња велика Србија"

Дневник, Федерална ТВ

"Идејни творци геноцида сједе у Српској академији наука. За злочин морају да одговарају Добрица Ћосић и Љубомир Тадић, отац предсједника Србије, који је био почасни гост на прослави у РС"

Тужилаштво БиХ саслушало већи број свједока у "случају Велики парк"

Убрзана истрага убиства војника

САРАЈЕВО - Тужилаштво БиХ интензивирало је истрагу у "предмету Велики парк", који се односи на убиство осам војника ЈНА од 22. априла 1992. године у Сарајеву, изјавила је "Гласу Српске" портпарол Тужилаштва БиХ Адиса Карачић.

- Тужилаштво је саслушало већи број свједока, али о том случају не можемо дати било какве додатне информације - навела је Карачићева.

У Великом парку у центру Сарајева 22. априла 1992. године стрељано је осам припадника бивше ЈНА и четири српска цивила. Имена извршилаца и наредбодаваца тог злочина су позната, али нико од њих до данас за то није одговарао.

ПОЗНАТА ИМЕНА извршилаца и наредбодаваца

Као одговорни помињу се припадници јединице "Шеве", затим командант специјалне полиције Драган Викић, те функционери бошњачке тајне полиције Нусрет Шишић Дедо, Бакир Алиспахић и Нецад Херенда.

Г. М.

Потврђена оптужница против службеника из Брчког

БРЧКО - Основни суд у Брчком потврдио је оптужницу против три службеника дистрикта, која их терети за злоупотребу службеног положаја, јавиле су агенције. Тужилаштво Брчко дистрикта подигло је оптужницу 27. децембра прошле године због основане сумње да су у поступку издавања дозвола за градњу стамбено-пословног објекта "Квадар" у Брчком злоупотријебили службени положај. Оптужени Ж. Т., Х. Ј. и Љ. К. терете се да су искоришћавањем свог службеног положаја и овлашћења прибавили другоме корист.

Полиција РС у дворани у Бањалуци прије одржавања свечане академије пронашла експлозив и оружје

Планиран напад на прослави Дана РС, једно лице ухапшено

Три килограма пластичног експлозива, неколико бомби, снајпер са пригушивачем и аутоматска пушка пронађени приликом прегледа дворане "Борик" уочи академије за Дан РС. Једно лице ухапшено у Бањалуци

ПИШЕ: ГОРАН МАУНАГА
g.maunaga@glassrpske.com

БАЊАЛУКА - У спортској дворани "Борик" у Бањалуци, дан уочи обиљежавања Дана Републике Српске, полиција је пронашла око три килограма пластичног експлозива велике разорне моћи, неколико бомби, снајпер са пригушивачем и аутоматску пушку, а једно лице које се доводи у везу са тим јуче је ухапшено, сазнаје "Глас Српске".

ФОТО: Г. ШУРЛАН

Милорад Додик, Борис Тадић, Небојша Радмановић и патријарх српски Иринеј у "Борику"

Полиција

- Једно лице које се доводи у везу са оружјем и експлозивом је ухапшено у Бањалуци и над њим се врши криминалистичка обрада. Више детаља до краја истраге, која треба да открије мотиве, не можемо да дајемо, речено је јуче послије подне "Гласу Српске" у врху МУП-а.

Наоружање и експлозив пронашли су обучени пси трагачи у плафону коментаторске кабине смјештене насупрот централне бине дан уочи академије, 8. јануара у 16.25 часова, само два часа прије почетка генералне пробе академије, којој је присуствовао и предсједник РС Милорад Додик.

Министар унутрашњих послова РС Станислав Чађо рекао је јуче да је полиција у дворани "Борик" пронашла оружје и експлозив и да има напретка у истрази.

- Не сумњам да ћемо веома брзо имати епилог у овом случају - рекао је Чађо новинарима у Брчком и додао да је изненађен брзином којом се шире спекулације у неким медијима.

- У овом случају боље је рећи да се шире зле намјере, међутим МУП РС све догађаје за чије је обезбјеђење одговоран, обезбјеђује на веома професионалан начин, а резултат таквог рада је и откривање оружја и експлозива - истакао је Чађо.

Портпарол МУП-а РС Мирна Шоја рекла је јуче ујутро да су пронађени оружје и експлозив, те да припадници Криминалистичке полиције МУП-а РС у сарадњи са Окружним тужилаштвом Бањалука предузимају активности на расвјетљавању тог догађаја.

До синоћ је у оквиру истраге саслушано више од 150 лица.

Директор полиције РС Гојко Васић изјавио је да припадници МУП-а РС и даље врше провјере.

ПСИ ПРОНАШЛИ
оружје у кабини насупрот централне бине

- До окончања истраге не може се говорити о томе да ли је пронађено наоружање било намијењено за терористички напад или атентат на неку од високих личности. Наоружање је пронађено у мањој просторији при врху трибина, из које се одлично види цијела дворана - рекао је Васић.

Он је додао да двије ноћи и два дана трају полиграфска испитивања и да је саслушан велики број лица.

Директор дворане Манојло Зрнић рекао да су радници спортске дворане "Борик" од 4. до 9. јануара технички припремали дворану заједно са око 500 извођача радова.

Рекао је да дворана нема своје обезбјеђење, а да су и он и сви запослени били на информативном разговору.

- И даље смо на располагању истражним органима с надом да ће што прије бити откривено како су оружје и експлозив унесени и пронађене особе које стоје иза тога - рекао је Зрнић.

Бивши министар унутрашњих послова РС и професор Факултета за безбједност Драгомир Јовичић за "Глас Српске" каже да се ради о великом безбједносном проблему, а да су и лаику јасне намјере угрожавања скупа на којем су биле највише званице, међу којима и предсједници РС и Србије Милорад Додик и Борис Тадић, патријарх српски Иринеј.

- Само једна офанзивна бомба да је употријебљена, могла је да произведе страшне посљедице - каже Јовичић.

Експерти

Он истиче да је контрадиверзиони преглед дворане урађен максимално професионално, чим су пронађени експлозив и оружје, а да је исправна и одлука МУП-а РС да јавности не саопштава ништа док се не обави церемонија.

- Све ово говори да не постоји објекат ни лице према коме не може бити усмјерена безбједносна пријетња. То упућује на неопходност да надлежни органи адекватније третирају нове безбједносне ризике и проблеме. То се на нивоу БиХ не ради како треба, јер је безбједносни систем лоше организован - каже Јовичић.

Професор безбједности на Бањалука колеџу Предраг Ћеранић за "Глас Српске" каже да све индиције говоре да се највјероватније ради о припреманом терористичком акту.

- Живимо у земљи у којој, према подацима званичних лица, постоји 3.000 потенцијалних терориста. У таквој клими МУП РС је на великом испиту, у смислу превентивног дјеловања. Јер сви могу да погријеше, а полиција РС не смије - каже Ћеранић.

Он истиче да је велик успјех МУП-а РС што је наоружање откривено, а да то што је информација дата у јавност послије одржавања академије говори да је полиција ствари држала под контролом.

Свечаној академији поводом Дана и крсне славе РС у дворани "Борик" присуствовало је више од 1.000 званица.

Дачић

МУП Србије пружиће сву могућу помоћ Републици Српској у расвјетљавању случаја пронађеног наоружања и експлозивних средстава у дворани "Борик" уочи обиљежавања Дана РС - рекао је министар унутрашњих послова Србије Ивица Дачић.

Дачић каже да је у сталном контакту са министром унутрашњих послова РС Станиславом Чађом, који га је прије почетка академије обавијестио о пронађеном оружју и експлозиву. Дачић је рекао да је "у току криминалистичка обрада и да се траже трагови који би указали на особе које би могле бити доведене у везу са тим догађајем".

Радио-телевизија Републике Српске

Радио-телевизија РС саопштила је јуче да је МУП РС објавио чињеницу да је у дворани "Борик" пронађена велика количина оружја и експлозива, а да су то потврдили и министар Станислав Чађо и портпарол МУП-а Мирна Шоја.

- У покушају да сакрију суштину догађаја, а то је проналажење оружја у дворани "Борик" и организација терористичког акта, велики број сарајевских медија и портала покренуо је пропаганду против РТРС-а. На овај начин желимо да истакнемо да су све чињенице у вези са овим случајем ствар МУП-а РС и да је РТРС у складу са професионалним стандардима и својом информативном улогом све информације до којих је дошла пласирала у јавност тачно и истинито. Запањени смо непрофесионалношћу и харангом сарајевских медија, који су на најбесрамнији пропагандни начин покушали да изврну чињенице и оптуже РТРС и медије у Српској да "дижу прашину без основа", саопштило је руководство РТРС-а.

Сарајевски медији оптужили су јуче медије у РС, прије свих РТРС, да измишља информације о оружју и да "нема потврду МУП-а".

РТРС објавио снимке просторија у којима је пронађено оружје

Коментар дана

Пише:
Свјетлана ТАДИЋ

Медијска агресија

Одувијек и заувијек ће на простору БиХ преовладавати различита мишљења, а очекивано је да се ни у будућности представници из Федерације БиХ не слажу са представницима из Републике Српске, чак ни у томе шта је црно, а шта бијело.

Тако је одувијек, па тако и поводом схватања Републике Српске као дијела БиХ насталог легитимном вољом српског народа. Посљедња два дана у федералним медијима могло се чути и прочитати свашта о Српској, од тога да је "морална наказа", "геноцидна творевина", да предсједник РС Милорад Додик "прича бајке"... Све ове наслове пратило је изношење увредљивих и неистинитих чињеница на рачун Српске и њеног настанка. Најистакнутији званичници и странке из ФБиХ су тврдили да Српска није "српска него босанскохерцеговачка", да је настала на патњи Бошњака и Хрвата, да је њен настанак пратило етничко чишћење. Под називом "Крња велика Србија" ФТВ је емитовала емисију "60 минута - специјал" баш на годишњицу и крсну славу РС. Да то није јавни ТВ сервис, не би било потребно ни спомињати садржаје које објављује ФТВ, овако назив "морална наказа" могу приписати себи, а не Републици Српској.

Не само да су федерални медији показали да је много боље бавити се стварима из сусједног дворишта, него су доказали да им је све српско трн у оку

ФТВ је досегнула толико далеко или ниско, да је настанак РС повезала са Начертанијем из 1844. године, Стеваном Мољевићем и Светосавским сабором из 1944, Меморандумом САНУ из 1986. године, те са балканским ратовима, тврдећи цијело вријеме да је то водило стварању велике српске државе. А као резултат тога се наводи и то да отварање ОШ "Србија" у Палама суптински значи да је то подручје "велика Србија, тачније, најсигурније улагање да то у будућности и постане".

Историчари из Српске и Србије слажу се да изнесене тврдње неморалне ФТВ немају упориште у историји.

И не само то - немају упориште у здравом разуму, чињеницама и ни у чему што има везе за истином - фактом. Нису се либили, ни данас, као ни све вријеме своје "славне креативне путање" да односе у овој земљи још више унизе, погазе, упрљају. Медији, као средство креирања јавног мњења, себи такву прљавштину никада не би смјели да дозволе. Не би првенствено због дужности и обавеза према онима које обавјештавају, извјештавају и информишу свакодневно. Према онима који су спремни да послушају, погледају, прочитају оно што имају да кажу. Тезе су у овом случају потпуно изокренуте, ствари постављене наглавачке, истина замагљена...

Не само да су федерални медији показали да је много боље бавити се стварима из сусједног дворишта него из свога, већ су доказали да су они ти којима је све српско трн у оку, а не обрнуто.

А зашто? Зато што нису испунили свој сан, нису остварили унитарну, једнонационалну, бошњачку БиХ. Уз ФБиХ, хтјели или не, добили су Српску која ће, упркос њима, али првенствено за своје добро, и даље јачати.

Званичници РС и Србије

Указали на значај постојања Републике Српске настале несебичним залагањем њеног народа и бораца, од којих су многи положили своје животе.

Медији у Федерацији БиХ

Језиком мржње испратили обиљежавање 20. годишњице постојања РС, називајући је геноцидном творевином и оспоравајући право на прославу јубилеја.

ФОТО: Г. ШУРЛАН

Зоран Тегелтија

Зоран Тегелтија о блокади исплата са јединственог рачуна УИО

Фискална стабилност РС није угрожена

Средства од индиректних пореза која су блокирана у УИО, а припадају Српској ни на који начин не смију бити ускраћена, рекао Тегелтија

ПИШЕ: МАРИНА ЧИГОЈА
marinacigoja@glassrpske.com

БАЊАЛУКА - Фискална стабилност Републике Српске тренутно није угрожена, али даља блокада исплате новца са јединственог рачуна Управе за индиректно опорезивање (УИО) БиХ могла би да доведе до озбиљнијих посљедица у вези са извршавањем буџетских обавеза.

Рекао је то "Гласу Српске" министар финансија РС Зоран Тегелтија и додао да средства од индиректних пореза која су блокирана у УИО, а припадају Српској ни на који начин не смију бити ускраћена.

- За та средства ћемо се борити свим законским средствима, укључујући и повлачење сагласности за формирање УИО - нагласио је Тегелтија и додао да би буџет БиХ за 2011. годину као услов за деблокаду јединственог рачуна, ако буде политичке воље, могао да буде усвојен до краја мјесеца.

УИО је 1. јануара ове године блокирала исплату новца са јединственог рачуна јер није усвојен буџет институција БиХ за 2011. годину. Због тога не може да се примјењује ни одлука о привременом финансирању за прва три мјесеца 2012. године коју је крајем прошле године усвојио Савјет министара БиХ. Проблем за све буџете је то што огромну већину новца добијају управо са јединственог рачуна УИО на који се убиру приходи од индиректних пореза. Осим тога, угрожена је и отплата спољног дуга БиХ.

КОВАЧЕВИЋ: УИО не зна колико новца коме припада

УИО је јуче затражила од Савјета министара и Парламента БиХ упутство за поступање по одлуци о привременом финансирању институција и међународних обавеза БиХ за период јануар - март 2012. године, која је усвојена крајем прошле године.

Начелник Одјељења за комуникације УИО Ратко Ковачевић истакао је да се у тој одлуци наводи да ће привремено финансирање институција БиХ у прва три мјесеца 2012. бити на нивоу четвртине буџета за 2011. годину.

- Будући да буџет за 2011. годину још није објављен у "Службеном гласнику", није јасно прецизирано колико треба издвојити средстава са јединственог рачуна за финансирање институција БиХ, због чега не знамо ни колико новца припада ентитетима и Брчко дистрикту. Зато смо затражили од Савјета министара да нам појасни ту одлуку и да упутство за даље поступање - истакао је Ковачевић.

С обзиром на то да сутра на наплату стиже и прва транша спољног дуга БиХ, Ковачевић је рекао да вјероватно неће бити новца ни за измирење обавеза по том основу, ако Управа не добије одговор на који начин да изврши расподјелу новца са јединственог рачуна.

Ковачевић каже да се несметано врши само повраћај ПДВ-а пореским обвезницима и расподјела средстава од путарине за изградњу аутопутева.

Премијер РС Александар Џомбић рекао је да РС по основу расподјеле индиректних пореза потражује између 30 и 40 милиона КМ, што показује да су заједничке институције врло компликоване, неефикасне и нерационалне и нису у интересу ентитета ни грађана БиХ.

ПРЕДСЈЕДНИШТВО

Да би био усвојен буџет за 2011. годину, Предсједништво БиХ је од Савјета министара БиХ затражило да им достави Нацрт буџета.
- Предсједништво још није добило никакав одговор нити Нацрт буџета за 2011. годину од Савјета министара - речено је "Гласу Српске" у овој институцији.
Предсједавајући Савјета министара Никола Шпирић недавно је изјавио да би Нацрт буџета за 2011. годину на основу његовог извршења могли да доставе тек у марту.

Ж. Д.

Министарство за питања бораца ФБиХ наредило брисање из војне евиденције

Власт крије злостављање логораша

БАЊАЛУКА - Нова увјерења за логораше која је прописало Министарство за питања бораца ФБиХ, а у којима је избачен опис физичког малтретирања и чињеница да су постојали логори Армије РБиХ представљају покушај да се хрватски логораши спријече у подношењу тужби за исплату одштете.

Рекао је ово јуче "Гласу Српске" предсједник Хрватског удружења логораша Мирко Зеленика и нагласио да посједује наредбу коју је издао федерални министар за питања бораца у којој се налаже да се до 13. јануара у службама војне евиденције око 80 људи са подручја Коњица и Јабланице избрише да су били злостављани у логорима. Зеленика је додао да се у наредби истиче да до 1. априла у војној евиденцији треба да буду избрисани и остали.

- То је све због тога што смо прије неколико година поднијели тужбе, а та увјерења служе као докази на суду. Тиме хоће да сакрију да смо злостављани - рекао је Зеленика.

ЗЕЛЕНИКА: Желе да спријече подизање тужби

Предсједник ФБиХ Живко Будимир рекао је да је овај потез федералног Министарства покушај да се спријече тужбе хрватских логораша те да ће, без обзира на то ко стоји иза тога, то бити немогуће.

На челу Министарства за питања бораца ФБиХ је Зукан Хелез који је кадар СДП-а - коалициони партнер ХСП-а чији је потпредсједник Будимир.

В. К.

Обиљежавање 20 година постојања РС завршено спектакуларном 3D мепинг пројекцијом

Историја и љепота РС на зиду Банског двора

ФОТО: М. РАДУЛОВИЋ

Бански двор окупан бојама заставе РС

Порука пројекције јесте бити поносан на своје коријене, сваког тренутка и сваког дана стварати нове приче које чине историју. Виртуелна представа изведена пред неколико хиљада становника из свих дијелова РС

ПИШЕ: ВЕДРАНА КУЛАГА
vedranak@glassrpske.com

БАЊАЛУКА - Обиљежавање Дана Републике и крсне славе РС Светог првомученика и архиђакона Стефана у склопу јубилеја 20 година од оснивања Српске завршено је у понедјељак увече спектакуларном 3D пројекцијом на платоу испред Културног центра Банski двор у Бањалуци.

Виртуелна представа је изведена на предњем зиду Банског двора пред неколико хиљада становника из свих дијелова РС. Током фантастичног аудио-визуелног спектакла приказани су природни и привредни потенцијали РС, те пресјек 20 година постојања Српске.

У оквиру 3D пројекције представљена је и богата историја Српске и портрети прослављених писаца и пјесника.

У наставку спектакла ређале су се слике годишњих доба, знаменитих дијелова и грађевина из свих дијелова Српске, а магичној атмосфери допринијела је сјајна музика.

ПРЕСЈЕК
историје, знаменитости и прослављених личности

Пројекција, чија је порука била поносан на своје коријене, сваког тренутка и сваког дана стварати нове приче које чине историју, завршена је спектакуларним ватрометом.

Аутор пројекције је креативна "Галерија 12" из Београда, а представник те куће Доријан Колунџија био је задовољан како је све протекло.

- Видео мепинг користи постојећу архитектуру зграде да би се прича испричала на сасвим нови начин - појаснио је Колунџија, који је од почетка учествовао у пројекту оживљавања Банског двора.

Обиљежавање Дана Републике, крсне славе и 20 година постојања РС почело је у понедјељак ујутро литургијом коју је у Саборном храму Христа Спаситеља у Бањалуци служио Његова светост патријарх српски Иринеј.

Послије тога у дворани "Борик" одржана је свечана академија под називом "Република Српска, глас који се чује". Предсједнику РС Милораду Додику уручен је Орден дружбе којим га је одликовао предсједник Русије Дмитриј Медведев. Додик је одликовао 20 особа заслужних за стварање и очување Српске. Централна свечаност завршена је пријемом који је предсједник РС уприличио у Административном центру Владе РС.

Прослави Дана Републике присуствовали су високи званичници РС, Србије и БиХ те представници друштвеног, привредног и културног живота Српске.

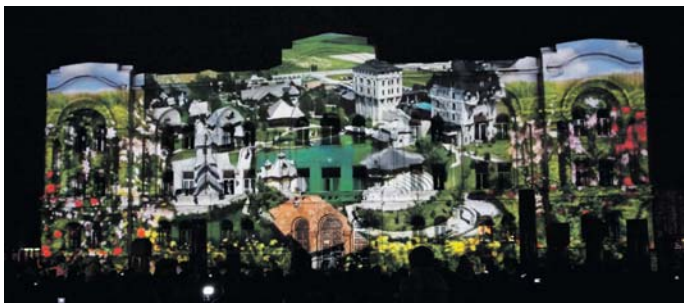

Грађани

Бањалучанка Марија Николић, која је виртуелну пројекцију гледала са двоје унучади, казала је да је одушевљена оним што је видјела.

- Ово је нешто сасвим ново. Волим умјетност и историју, а ова пројекција ми је пружила једно сасвим ново уживање и сасвим другачији начин причања и читања приче. Све је било спектакуларно тако да бих вољела да видим још оваквих пројекција, јер сам сигурна да је многе одушевила - рекла је она.

У Брчком обиљежен Дан и крсна слава Републике Српске

РС заштитник српског идентитета

БРЧКО - Република Српска је послије 20 година доказала да је самоодржива и да има услове за напредак, развој и побољшање квалитета живота свих њених грађана, истакао је премијер РС Александар Џомбић на обиљежавању Дана и крсне славе РС у Брчком.

Он је казао да је Српска плод воље њених грађана потврђен Дејтонским споразумом, јавиле су агенције.

- То је оквир који гарантује заштиту српског националног идентитета, али и остала два конститутивна народа и свих који живе у РС - рекао је Џомбић и додао да РС има могућност, капацитете и простор да напредује и да је то приоритетни задатак у будућем периоду.

ПОЛОЖЕНИ
вијенци на споменик српским браниоцима

Министар унутрашњих послова Станислав Чађо рекао је да је РС из године у годину све безбједнија.

- То могу да примијете чак и они злонамјерни - истакао је Чађо.

Министар рада и борачко-инвалидске заштите Петар Ђокић истакао је да је РС постала политичка и друштвена чињеница која се не може неутралисати било каквим настојањима којима се покушава оспорити њен легитимитет.

Градоначелник Брчког Мирослав Гаврић рекао је да је задовољан да се у Брчком наставља традиција обиљежавања Дана Републике и крсне славе РС.

Чађо је у име предсједника РС Милорада Додика на споменик српским браниоцима Брчког положио вијенац. Вијенце су положиле и делегације Владе, Народне скупштине, Борачке организације и Савеза општина и градова РС. Послије полагања вијенаца славски обред је обавио епископ зворничко-тузлански Василије.

Спец...

Грчка удружења која окупљају особе са посебним потребама изразила су протест због одлуке владе да на листу категорија инвалидности дода педофиле, егзибиционисте, клептомане, пиромане, опсесивно-компулзивне коцкаре, фетишисте и садомазохисте, јавио је Танјуг.

Национална конфедерација инвалида назвала је овај потез владе несхватљивим, додајући да ће педофили од сада имати право на већу новчану помоћ за инвалидност од неких људи којима су пресађени органи.

Министарство рада је саопштило да су нове категорије инвалидности уведене из разлога медицинске процјене и као мјера за додјељивање финансијске помоћи. Међутим, предсједник Националне конфедерације инвалида Јанис Вардакастанис, који је слијеп, упозорио је да би проширена листа могла створити нове проблеме особама са посебним потребама, које се већ суочавају са смањењем бенефиција због финансијске кризе у којој се земља налази.

Касније наставак суђења у Хагу

Караџић остао закључан у ћелији

ХАГ - Послије зимске паузе у Хашком трибуналу јуче је настављено суђење некадашњем предсједнику Републике Српске Радовану Караџићу, по оптужници за геноцид, злочин против човјечности и кршење закона и обичаја ратовања у БиХ од 1992. до 1995. године, јавиле су агенције.

Засједање је почело са готово једночасовним закашњењем, а Караџић је објаснио да није стигао да се спреми за долазак у судницу због активности у притворској јединици.

- Наступила је забуна. Обавијештен сам да треба да сиђем у 8.30. У међувремену су у 8.00 часова остали отишли у шетњу, а за то вријеме смо ми били закључани и ја сам био потпуно беспомоћан, јер немају довољно стражара да би неко остао на спрату. Нисам могао да изађем и да се на вријеме припремим - објаснио је Караџић.

Тужилаштво у овом предмету наставља са извођењем доказа о догађајима у Сребреници 1995. године, а најављено је да ће до 13. јануара бити саслушано шест нових свједока.

Након што је пуштен на слободу

Винку Мартиновићу пријети ново хапшење

ХАГ - Винко Мартиновић звани Штела, хашки осуђеник који је послије одслужене двије трећине 18-годишње затворске казне пуштен из италијанског затвора, не би требало дуго да се задржи на слободи, јавили су хрватски медији.

Против Мартиновића је на снази међународна потјерница расписана по налогу загребачког Жупанијског суда због оптужбе за убиство жене у Мостару из 1998. године. Мартиновић је исте године за убиство Јасмине Ђукић био неправоснажно осуђен на осам година затвора, а саоптужени Драган Распудић звани Гуја на седам година.

Врховни суд Хрватске је пет дана прије Мартиновићевог изручења Хашком трибуналу у августу 1999. укинуо пресуду и случај вратио на поновно суђење. Портпарол суда Крешимир Девчић каже да је Жупанијски суд дао налог за расписивање потјернице да би се Мартиновићу послије одслужења казне изречене у Хагу могло поново судити за убиство у Мостару.

Хашки трибунал осудио је Мартиновића за ратне злочине над Бошњацима у западној Херцеговини.

"Историјски пројекат Сребреница"

Сребренички лоби у све већој дефанзиви

БИЈЕЉИНА - Предсједник "Историјског пројекта Сребреница" Стефан Каргановић изјавио је да је протекла година била изазовна и истовремено успјешна за ту организацију, што је допринијело томе да се сребренички лоби сада налази у већој дефанзиви него икада раније, пренијеле су агенције.

Каргановић је истакао да је рад ове невладине организације на дугу стазу и да је главни циљ да се створи архив поузданих података о томе шта се догодило у Сребреници, што би било од помоћи научним радницима, средствима јавног информисања и свима који желе да стекну темељито знање о једном од најспорнијих и по својим посљедицама најзначајнијих питања на крају двадесетог вијека.

- Мада смо још поприлично далеко од крајњег циља да свијету понудимо свеобухватну и документовану слику о догађајима у Сребреници и око ње, званична прича очигледно посустаје. Она више не служи као аксиоматична полазна тачка и многи је већ доживљавају као баналну и неодрживу - рекао је Каргановић.

Посланици СДС-а из првог сазива Народне скупштине РС

Убрзо рјешавање статуса посланика

Договорили смо са предсједником Додиком да се послије 27. јануара састанемо и да се убрза цијела процедура. Додик изразио добру намјеру да ово питање буде ријешено, рекао Видић

Војислав Максимовић

ПИШЕ: ВЕДРАНА КУЛАГА
vedranak@glassrpske.com

БАЊАЛУКА - Посланик СДС-а у првом сазиву Народне скупштине РС Добривоје Видић рекао је "Гласу Српске" да су бивши посланици код лидера СДС-а Младена Босића у понедјељак отишли са циљем да покушају да убрзају рјешавања њиховог статуса.

Он је нагласио да је један од закључака тог састанка био да је проблем потребно рјешавати путем званичних институција.

- Ово питање је већ једном било на Скупштини и тадашњи предсједник РС Драган Чавић није то хтио да потпише. Очекујем да би ствари сада требало да крену наболе - рекао је Видић.

МАКСИМОВИЋ: Неки медији злоупотријебили састанак у СДС-у

Нагласио је да су посланици били на свечаном пријему поводом обиљежавања Дана и крсне славе Републике Српске и разговарали са предсједником РС Милорадом Додиком.

- Договорили смо са предсједником Додиком да се послије 27. јануара састанемо и да се убрза цијела процедура. Додик је изразио добру намјеру да ово питање буде ријешено имајући у виду да постоји доста посланика у годинама, а да нису ријешили свој статус - закључио је Видић.

- Посланици СДС-а из првог сазива Народне скупштине тражили су од предсједника странке Младена Босића да им обезбиједи бољи статус - рекао је предсједник Клуба СДС-а у првом сазиву Војислав Максимовић и додао да је њихова намјера била да Босића упознају са стварном ситуацијом.

- Наша намјера била је да предсједника СДС-а упознамо са чињеницом да сви посланици првог сазива Скупштине РС имају орден, да су неки погинули у рату, неки остали без посла, да тешко живе и да СДС има обавезу да води бригу о својим бившим посланицима - рекао је Максимовић.

Он је додао да је на том састанку, одржаном у понедјељак у сједишту СДС-а, неколико бивших посланика казало да је предсједник РС требало да их посебно прими и разговара са њима.

- Био сам изричит и рекао да ћемо имати прилику да са Додиком разговарамо на пријему у Административном центру РС на који смо позвани, што смо и учинили. Нажалост, неки медији су састанак у СДС-у злоупотријебили и запрепашћен сам интерпретацијом састанка у тим медијима, јер је ово злоупотреба и мог имена и презимена - рекао је Максимовић.

Два медија у РС су објавила да су се посланици у СДС-у састали са Босићем, јер наводно Додик није хтио да их прими.

ПОСЛАНИЦИ

Први сазив Народне скупштине Републике Српске конституисан је 24. октобра 1991. године. Скупштину РС чинила су 72 посланика из Српске демократске странке, један из Српског покрета обнове, четири из Савеза реформских снага и пет из Савеза комуниста. Скупштина је бројала укупно 83 посланика, колико их има и данас. Овај сазив Народне скупштине радио је до 14. септембра 1996. године.

Предизборни састанак предсједника СНС-а са опозиционим странкама из РС

Николић одбио позив на прославу Дана РС

БЕОГРАД - Предсједник Српске напредне странке (СНС) Томислав Николић потврдио је јуче да је добио позив да присуствује свечаној академији поводом Дана и крсне славе Републике Српске, али му се није одазвао правдајући се да је касно позван.

На питање да ли је разлог његовог недоласка на свечаност у Бањалуку то што је предсједнику Србије Борису Тадићу уручен орден РС, Николић је одговорио да он "већ има орден Српске добијен у тежа времена".

Николић је ово рекао послије састанка са предсједницима СДС-а Младеном Босићем, СРС РС Миланком Михајлицом и СНС-а у РС Адамом Шукалом.

Николић је казао да "Тадић није заслужио орден, јер не види његове заслуге за стварање и очување РС".

ФОТО: ТАЊУГ

Томислав Николић и Младен Босић

Да је за њега увелико почела изборна кампања, Николић је потврдио критикујући и сарадњу предсједника Србије са предсједником РС Милорадом Додиком.

- Позивам Додика да не помаже другим странкама у Србији у изборној кампањи. То је учинио када је Тадићу уручен орден на ленти - рекао је Николић.

НИКОЛИЋ ЗАМЈЕРА предсједницима Србије и РС на сарадњи

Да је изборна кампања била сврха састанка у Београду, показао је и закључак учесника да су односи Србије и РС сведени на однос предсједника Тадића и Додика и да је та сарадња декларативна, а не суштинска.

Г. С.

Жељка Цвијановић на састанку са званичницима Делегације ЕУ и амбасадорима

Ентитети морају да се питају за пут ка ЕУ

Најважније уважити ставове ентитета, што је суштина координације у којој свако треба да ради свој дио посла и да тај механизам не послужи за крађу надлежности, него да обезбиједи да свако у складу са својим надлежностима обави свој дио посла, рекла Цвијановићева

ПИШЕ: ЖЕЉКА ДОМАЗЕТ
glasss@teol.net

САРАЈЕВО - БиХ на путу европских интеграција мора да се креће уз пуну сарадњу и координацију свих нивоа власти у којој свако треба да ради свој дио посла, изјавила је јуче у Сарајеву министар за економске односе и регионалну сарадњу Републике Српске Жељка Цвијановић.

Она је послије састанка са шефом Делегације и специјалним представником ЕУ у БиХ Петером Соренсеном и амбасадорима земаља чланица и шефова мисија ЕУ у БиХ казала да БиХ кретање ка ЕУ треба да настави као децентрализована држава.

- Најважније је уважити ставове ентитета, што је суштина координације. У том процесу свако треба да ради свој дио посла и да тај механизам не послужи за крађу надлежности, него да обезбиједи да свако у складу са својим надлежностима обави свој дио посла и на тај начин омогући да се сви заједно крећемо ка Европи - казала је Цвијановићева.

Жељка Цвијановић долази на састанак

ФОТО: ГЛАС СРПСКЕ

БиХ КА ЕУ треба да иде децентрализована

Она је презентовала план РС за излазак из тренутне блокаде и начин на који институције БиХ, ентитети, Брчко дистрикт и кантони у читавом процесу треба да буду позиционирани.

- Министарске конференције као тијело које би функционисало у склопу процеса европских интеграција у различитим секторима треба да буду на услузи свима у БиХ и да омогуће да се сва питања која су сектор-ског карактера пуно брже и нормалније договарају - казала је Цвијановићева.

Да би били избјегнути проблеми као што су се прошле године појавили са IPA фондовима, казала је она, мора да се уведе систем према којем ће бити подржани пројекти са нивоа власти који обављају највећи дио активности у процесу интеграција.

- Када се подвуче црта, види се да око 75 одсто ствари из тог процеса отпада на ентитете и то је њихова искључива обавеза из Споразума о стабилизацији и придруживању. Требало је неколико година да за то добијемо признања од Европске комисије и других партнера у БиХ - рекла је Цвијановићева и нагласила да из тога произлази и да 75 одсто подршке кроз IPA фондове треба да буде упућено онима који ће обављати те активности.

Истакла је да сваки ниво власти мора да изради свој акциони план за спровођење одређених обавеза у процесу интеграција.

- Тај акциони план подразумијева начин на основу којег ће се извршити усклађивање законодавства, што је најважнији дио процеса. Усклађивањем законодавства усвајају се нова рјешења која су усклађена са стандардима и правилима ЕУ - казала је Цвијановићева, додавши да је РС још 2007. године почела да ради на институционалном оквиру и да је он данас потпуно заокружен.

Нагласила је да у БиХ никада није владала еуфорија када је ријеч о европском процесу, за разлику од других држава у окружењу гдје је то најважније политичко питање за владе.

- Вјероватно то у БиХ није случај јер смо тај процес доживљавали као одређено мјесто за манипулацију и покушај централизације БиХ. Тај процес никада није био довољно испромовисан, можда и зато што нисмо знали ко који дио посла ради. Надам се да долазимо до концепта у којем ће се знати ко шта ради и шта су чије обавезе - казала је Цвијановићева истакавши да је Соренсен схватио да је за покретање ствари предуслов разговор са свима у БиХ.

ТИЈЕЛА

Цвијановићева је казала да уз Дирекцију за европске интеграције, која постоји на нивоу БиХ, треба да постоје и координациона тијела и на осталим нивоима власти, што РС већ има у Министарству за економске односе и регионалну сарадњу.

- Ово је процес који не може да води само један ниво власти, јер сваки ниво власти има своју већу или мању улогу. Ентитети дефинитивно имају доминантну улогу. Наравно да је могуће да БиХ говори једним гласом према вани и стога инсистирамо на исправном механизму координације - казала је Цвијановићева.

Уставни суд РС прихватио захтјев Клуба Бошњака

Одлука о Изборном закону 31. јануара

БАЊАЛУКА - Вијеће за заштиту виталног интереса Уставног суда Републике Српске прихватило је јуче да у меритуму разматра захтјев Клуба Бошњака у Вијећу народа РС за заштиту виталног националног интереса бошњачког народа у вези са Законом о измјенама и допунама Изборног закона РС.

Из Уставног суда је саопштено да ће коначну меритумну одлуку донијети 31. јануара.

Бошњаци сматрају да је доношењем Закона о измјенама и допунама Изборног закона РС повријеђен витални интерес тог народа у погледу учешћа у органима јавне власти.

МАЛИЋ: Суд ће одбацити захтјев Бошњака

Предсједавајући Вијећа народа РС Момир Малић казао је јуче "Гласу Српске" да се могло очекивати да ће Уставни суд донијети овакву одлуку, али сматра да ће суд у меритуму одбити захтјев Клуба Бошњака.

Законом о измјенама и допунама Изборног закона РС је предвиђено да, између осталог, Републичка изборна комисија РС надзире рад градских, односно општинских изборних комисија и бирачких одбора, те повећање броја изборних јединица.

Парламент РС усвојио је овај закон крајем новембра прошле године, да би почетком децембра Клуб Бошњака покренуо механизам заштите виталног националног интереса.

В. К.

Вијести

"Кримоловци"

Највише корисних позива

САРАЈЕВО - Припадници Агенције за истраге и заштиту БиХ (SIPA) у децембру су регистровали 483 позива и поруке на телефонској линији и веб страници "Кримоловци", од којих је 120 оцијењено корисним, а 180 неозбиљним, што од марта 2009. године представља највећи број корисних информација примљених од грађана, јавиле су агенције.

Ливањски ХДЗ

Инцко не треба да се мијеша

ЛИВНО - Предсједник Кантоналног одбора ХДЗ-а БиХ у Ливањском кантону Бранко Ивковић изјавио је јуче да ова странка не подржава мијешање било кога, па ни високог представника Валентина Инцка, у формирање власти у овом кантону, "јер би то био доказ да је БиХ нефункционална и неодржива". Коментаришући писмо 11 посланика, чланова странка платформе у Клубу хрватског народа новог сазива кантоналне Скупштине упућено Инцку од којег траже помоћ у формирању нове владе, Ивковић је упозорио да ХДЗ БиХ не подржава такву иницијативу.

Источно Сарајево

Скинута застава БиХ

ИСТОЧНО САРАЈЕВО - Непознати починиоци су у ноћи 6. јануара са зграде Окружног привредног суда у Источном Сарајеву скинули заставу БиХ, саопштено је јуче из тог суда, јавиле су агенције. У Суду су навели да су о овом инциденту обавијештене све надлежне институције.

Бихаћ

Даутовић сматра да није крив

САРАЈЕВО - Сакиб Даутовић изјавио је јуче пред Кантоналним судом у Бихаћу да се не осјећа кривим ни по једној тачки оптужнице која га терети за злочине над цивилима на подручју Велике Кладуше, јавиле су агенције. Даутовић, некадашњи командир вода за обезбјеђивање објеката у саставу Министарства одбране и Војне полиције Аутономне покрајине Западна Босна ухапшен је у априлу 2007. године у Норвешкој.

Друштво

Уручени пакетићи бебама и болесној дјеци

БИЈЕЉИНА - Чланови Светосавске омладинске заједнице Епархије зворничко-тузланске јуче су уручили 30 пакетића новорођеним бебама и болесној дјеци у Општој болници "Свети врачеви" из Бијељине, јавиле су агенције.

- Са благословом нашег владике Василија настављамо традицију, па за божићне празнике нашој малој браћи које је болест задесила доносимо пакетиће да на скроман начин подијелимо радост и пожелимо брзо оздрављење - рекао је члан СОЗ-а Бојан Крстановић.

Приоритети Граничне полиције БиХ

Борба против криминала и корупције

Винко Думанчић

САРАЈЕВО - Приоритети Граничне полиције БиХ у овој години су супротстављање свим облицима прекограничног криминала, развој инфраструктуре, даља аутоматизација и модернизација граничних процедура, те специјализована едукацију припадника Полиције с циљем благовременог и ефикасног одговора на промјене изазване приближавањем сусједних земаља ЕУ.

- Међу приоритетима су и подизање квалитета услуга и комфора приликом преласка границе БиХ, те наставак борбе против свих облика корупције унутар Граничне полиције БиХ - рекао је у интервјуу Срни директор Граничне полиције БиХ Винко Думанчић.

Министарство просвјете РС

Објављена ранг-листа стипендиста у иностранству

БАЊАЛУКА - Према прелиминарној ранг-листи одобрених стипендија за студије у иностранству, објављеној на сајту Министарства просвјете и културе РС, стипендије ће добити 21 студент првог циклуса, 29 другог и 18 студената трећег циклуса студија у иностранству.

Стипендија првог циклуса износи 2.000 КМ, другог 2.500 КМ и трећег циклуса 3.000 КМ и додјељује се једнократно. Листа је формирана у складу са Правилником о додјели студентских стипендија, а право приговора имају сви подносиоци пријава до 18. јануара.

Послије разматрања приговора биће утврђена и објављена коначна ранг-листа стипендиста, саопштено је из ресорног министарства.

Д. К.

Институт за јавно здравство РС

Услугом задовољно 90 одсто грађана

БАЊАЛУКА - Више од 90 одсто грађана Српске задовољно је консултативно-специјалистичком здравственом заштитом, а у односу на период прије осам година четири пута је повећано задовољство услугама које пружају специјалисти консултанти, показало је истраживање Института за јавно здравство о здравственом стању становништва у РС, преније је агенције.

Осим тога што се 98 одсто грађана изјаснило да је задовољно консултативно-специјалистичком здравственом заштитом, готово исти проценат задовољства грађана је и према љекарима који раде у приватној пракси, а 3,8 одсто становништва је навело да је незадовољно услугама које им се пружају у приватним здравственим установама. Становници који су били обухваћени овим истраживањем, навели су да више не чекају дуго на специјалистичке прегледе.

Дом здравља Бијељина

Пацијенти напунили домове здравља широм Републике Српске

H3N2

У Институту за јавно здравство су истакли да у Српској још нема обољелих од новог грипа H3N2.

- Редовно и свакодневно пратимо епидемиолошку ситуацију, како у свијету тако и код нас. H3N2 је тип вируса из групе А, циркулисао је и раније, па се стога и налази у овогодишњој сезонској вакцини против грипа - рекли су у Институту.

Шарлах у вртићима

У бијељинском вртићу "Чика Јова Змај" евидентирано 11 малишана са шарлахом. Уколико се адекватно и на вријеме не лијечи, шарлах може да доведе до оштећења бубрега, реуматске грознице, а није искључен ни смртни исход, истакао Дакић

ПИШЕ: САЊА ЈОКИЋ
sanjaj@glassrpske.com

БАЊАЛУКА - У Бијељини је ових дана повећан број пацијената са шарлахом, стрептококним инфекцијама ждријела и крајника, док епидемија заушака и даље траје у Требињу, Новом Граду и Бијељини.

Начелник Хигијенско-епидемиолошке службе Дома здравља Бијељина Зоран Дакић рекао је да је само у вртићу "Чика Јова Змај" евидентирано 11 малишана са шарлахом.

- Ову болест прати повишена температура, повраћање, појачан секрет слузнице, те ситни осип по кожи. Уколико се адекватно и на вријеме не лијечи, шарлах може да доведе до оштећења бубрега, реуматске грознице, а није искључен ни смртни исход - истакао је он. Само у протекла два мјесеца, додаје Дакић, забиљежено је 60 случајева овчијих богиња и 30 случајева заушака.

У ТРЕБИЊУ
не јењава епидемија заушака

Главни техничар у Хигијенско-епидемиолошкој служби Дома здравља Требиње Нада Брењо нагласила је да још увијек траје епидемија заушака, док је повећан и број пацијената који се жале на прехладу.

- Од јуна прошле године до сада је пријављено 150 случајева заушака. Благовремена вакцинација је најбољи начин у борби против овог обољења - појаснила је Брењо.

Директор Дома здравља у Палама Млађенка Драгаш каже да се свакодневно јављају пацијенти са симптомима прехладе.

- Јењава епидемија заушака, која је у претходном периоду харала на овом подручју и сада се углавном јављају спорадични случајеви - рекла је Драгашева.

У бањалучком Дому здравља су истакли да је повећан број пацијената са инфекцијама респираторног тракта, односно са упалама грла, синуса и ува, као и са симптомима прехладе.

- У односу на исти период прошле године, увећан је и број пацијената са упалом плућа - истакла је начелник Одјељења породичне медицине Косана Станетић.

Портпарол Института за јавно здравство РС Милка Мрђа рекла је да се у регији Источног Сарајева број обољелих од заушака смањује, али да је почетком мјесеца епидемију пријавио Нови Град са 39 обољелих. Од појаве првих случајева обољелих од паротитиса, односно заушака почетком јуна 2011. до данас у Српској је званично пријављено 2.003 пацијената.

Мрђа је додала да званично још нема обољелих од грипа. Љекари савјетују да се имунитет ојача уношењем свјежег воћа и поврћа богатог Ц-витамином и меда.

- Препоручује се, између осталог, и боравак на свјежем ваздуху, вјетрење просторија, те чешће прање руку. Становништву савјетујемо да не узимају на своју руку антибиотике, већ да у организам уносе доста топлих напитака са лимуном. Хроничним пацијентима се препоручује вакцинација против грипа - истичу љекари.

Фонд здравственог осигурања Републике Српске

За антидепресиве 2,9 милиона КМ

БАЊАЛУКА - Фонд здравственог осигурања РС потрошио је за 11 мјесеци прошле године 2,9 милиона марака на антидепресиве и лијекове за обољења нервног система.

Портпарол ФЗО РС Дарија Филиповић рекла је да је у 2010. на ову врсту медикамената утрошено три милиона КМ, а годину раније 2,7 милиона КМ.

- У укупној потрошњи лијекова који се издају на рецепт на трећем мјесту се налазе они који дјелују на нервни систем, односно лијекови за смирење и антидепресиви - истакла је Филиповићева.

АНТИДЕПРЕСИВИ
на трећем мјесту у укупној потрошњи

Према њеним ријечима, медикаменти овог типа не би требало да се издају без рецепата, иако има и оних који их узимају на своју руку.

Психолог Александар Милић истиче да се из године у годину повећава број депресивних људи, те да ова пошаст модерног доба најчешће погађа незапослене и жене које на својим леђима носе све већи животни терет.

- Они који се суочавају са неком од менталних потешкоћа радо посежу за антидепресивима и лијековима за смирење јер желе да их отклоне брзо и једноставно. Ради превенције ових обољења, ова популација треба да се што више социјално активира, али и да више времена одвоји за такозвану окупацијску промјену - додаје Милић.

У апотекама у РС истичу да су "сертралин" и "пароксетин" најтраженији антидепресиви, за које је у просјеку потребно издвојити 20 марака, а када је ријеч о лијековима за смирење, најчешће се купују "диазепам" и "бромазепам", који у просјеку коштају четири марке.

С. Ј.

Хвалио се јурцањем од 200 километара на час кроз насељено мјесто

САРАЈЕВО - Младић регистрован на друштвеној мрежи "Фејсбук" под именом Харе Хаарее прије неколико дана је на свој профил ставио снимак вожње аутомобилом при брзини од 200 километара на час, преносе портали.

У опису видео-снимка возач је написао "Аутопут :) језеро Тишча домаћине и то у једној руци камера и волан, а у другој мјењач, 200 km/h ко од шале". Младић је у коментарима написао како је снимак настао "Испод Власенице, одмах доље према Кладњу". Снимак је прикупио 15 "лајкова", а његови пријатељи оставили су на десетке коментара у којима похвално причају о његовој храбрости и возачком умијећу.

Колико новца губи приватни сектор у Српској због празника

Нерадни дан кошта чак 1,8 милиона КМ

Скоро сви радници користе своје слободне дане, а већина празнике и слободне дане "спаја" са викендом, како би добили мини-одмор, кажу послодавци

ФОТО: АРХИВА

У Српској седам дана републичких празника

Календар празника у РС

Републички празници

- Нова година 1. и 2. јануар
- Дан Републике 9. јануар
- Међународни празник рада 1. и 2. мај
- Дан побједе над фашизмом 9. мај
- Дан успоставе Општег оквирног споразума за мир у БиХ, 21. новембар

Вјерски празници

- Православни Божић (два дана)
- Католички Божић (два дана)
- Курбан-бајрам
- Православни Велики петак
- Православни Васкрс
- Католички Велики петак
- Католички Ускрс
- Рамазански бајрам

ПИШЕ: ДРАГАНА КЕЛЕЧ
draganak@glassrpske.com

БАЊАЛУКА - Један нерадни дан приватни сектор у Републици Српској у просјеку кошта 1.873.760 марака, што према грубој рачуници годишње доводи до вишемилионске цифре ако се сви празници и слободни дани искористе, али то нас ипак не сврстава у велике нераднике, већ у европски просјек.

Празници у Републици Српској регулисани су Законом о празницима РС, према којем су републички Нова година, односно 1. и 2. јануар, Дан Републике, 9. јануар, Међународни празник рада, односно 1. и 2. мај, Дан побједе над фашизмом 9. мај, те Дан успоставе Општег оквирног споразума за мир у БиХ, 21. новембар.

Осим републичких, ту су и вјерски празници, а то су православни и католички Божић, Курбан-бајрам, православни Велики петак, православни Васкрс, католички Велики петак, католички Ускрс и Рамазански бајрам.

Ипак, Српска је по броју празника углавном у оквирима европског просјека, гдје се годишње у просјеку празнује између девет и 16 дана.

СРПСКА ПО БРОЈУ
празника у оквирима европског просјека

Послодавци у РС кажу да готово сви радници користе своје слободне дане, а већина празнике и слободне дане "спаја" са викендом, како би добили мини-одмор.

- Слободни дани могу да буду корисни и афирмативни, јер радници послије тог краћег одмора имају више воље за послом - истичу послодавци.

И у Привредној комори Републике Српске, радници најчешће користе своје слободне дане, али многи од њих, ако има потребе, поједине послове завршавају и када су празници.

- Сви радници имају могућност да искористе своје слободне дане, и према Закону о раду и Закону о празницима. Међутим, ако се деси да постоје неки недовршени послови, није проблем да се тај дан ради, као и сваки други - рекао је портпарол Привредне коморе РС Владимир Благојевић.

Рачуница

Трошак од 1.873.760 марака по нерадном дану у приватном сектору добио се множењем цијене просјечног нето радног сата у приватном сектору у РС, са осам радних часова.

Према процјенама економиста, око 35 одсто радника у Српској чине запослени у приватном сектору, што значи да је 83.650 запослених у овом сектору, који у просјеку мјесечно примају око 550 марака.

Ако се узме у обзир да један мјесец у просјеку има 24 радна дана, који најчешће трају по осам часова, онда се од просјечне плате у приватном сектору, која износи око 550 марака добије да један просјечни радни сат износи 2,8 марке, односно 22,4 марке дневно.

У Српској је прошле године било око 239.000 запослених, показују подаци Завода за статистику РС, а просјечна плата у првих шест мјесеци 2011. износила је 808 марака.

БиХ очекује исплату 3,6 милиона марака дуга од Албаније

Исплата прве транше крајем марта

БАЊАЛУКА - На рачун Централне банке БиХ крајем марта Албанија би требало да уплати прву рату од укупно 3,696 милиона америчких долара које БиХ потражује по основу Анекса Ц Споразума о питањима сукцесије којим се дефинише предмет и начин расподјеле финансијске активе и пасиве бивше СФРЈ.

Рекао је то "Гласу Српске" помоћник министра за финансије и трезор у Сектору за спровођење сукцесије бивше СФРЈ и управљање имовином БиХ Зенит Келић и додао да због одређених процедура које обје стране нису успјеле да испуне прва рата није уплаћена прошле године како је то планирано.

АЛБАНИЈА
ће дуг враћати у сљедеће три године

- Та рата је требало да буде уплаћена до 30. септембра али због унутрашњих процедура које ни они ни ми нисмо успјели да спроведемо средства тада нису уплаћена, тако да очекујемо да ће та рата лећи крајем марта ове године - казао је Келић.

Уговором који су потписали представници Савјета министара БиХ и Савјета министара Албаније о рјешавању дуга Албаније и намирењу износа на рачунима по основу робне размјене између Албаније и бивше СФРЈ дефинисано је да ће Албанија дуг враћати на рате, два пута годишње у сљедеће три године.

Овај уговор наћи ће се 19. јануара на сједници Представничког дома Парламента БиХ.

Коначна обавеза Албаније према БиХ износи 3.696.189 долара од 30. септембра 2009. године, а уговором је прописано и да Албанија плаћати редовне камате, почевши од 1. октобра 2009. године, до датума потпуне отплате дуга.

Укупан дуг Албаније према бившој СФРЈ по основу робне размјене износи 23,8 милиона долара, од чега ће БиХ бити исплаћено 3,69 милиона, односно 15,5 одсто.

М. Ч.

Потраживања

Осим Албаније, БиХ већ годинама потражује милијарде марака дуга по основу Анекса Ц Споразума о питањима сукцесије од Анголе, Кубе, Ирака, Велике Британије, Француске и других земаља.

Вијести

МРВ БиХ
Осуда напада на храм

САРАЈЕВО - Представници Међурелигијског вијећа БиХ посјетиће сутра храм Преображења Господњег у општини Ново Сарајево и осудити напад непознатог мушкарца на радницу у црквеној продавници који се догодио 31. децембра, пренијеле су агенције.

"Др Милан Јелић"
Уговори за стипендије

БАЊАЛУКА - Уговори о стипендирању Фонда "Др Милан Јелић" са стипендистима првог циклуса високог образовања на универзитетима у РС, БиХ и универзитетима у иностранству биће потписани данас, саопштено је из Министарства науке и технологије Српске.

Овогодишњи фонд стипендија је 529.000 КМ. У школској 2011/2012. години додијељена је 71 стипендија за студенте у Српској и БиХ, а за студенте у иностранству 35 стипендија.

Шековићи
Кише прекинуле редукцију

ШЕКОВИЋИ - Вишедневне обилне кише у општини Шековићи повећале су прилив воде у изворишитима, па је укинута вишемјесечна редукција воде за око 50 одсто домаћинства, рекао је директор Комуналног предузећа "Зеленило и чистоћа" Ђорђе Радановић.

Сребреница
Све више жена без запослења

СРЕБРЕНИЦА - На евиденцији Бироа за запошљавање у Сребреници на крају 2011. године регистровано је 1.770 незапослених или девет више него на крају претходне године, рекао је службеник овог бироа Вељко Петровић.

Међу незапосленима је 840 жена или 24 више него на крају 2010. године.

К. Ћ.

Панорама

За обнову моста 600.000 евра

ЗВОРНИК - За реконструкцију моста Краља Александра Првог Карађорђевића, који повезује Зворник у РС и Мали Зворник у Србији, биће потребно око 600.000 евра умјесто 2,5 милиона марака како се првобитно претпостављало, изјавио је члан пројектног тима за обнављање овог моста Данијел Драгичевић.

Он је додао да ће за овај посао бити потребно мање новца, јер носећи стубови нису оштећени.

С. С.

Требињско предузеће "Агрокоп"

Радници у штрајку умјесто у виноградима

ФОТО: Р. МИЈАНОВИЋ

Радницима "Агрокопа" није исплаћено шест плата

ТРЕБИЊЕ - Радници требињског предузећа "Агрокоп" јуче су ступили у штрајк јер руководство фирме није испунило обећање да ће им заостала дуговања бити исплаћена до краја прошле године, те су најавили да се неће вратити у винограде док не добију оно што су зарадили.

Радници кажу да од бербе грожђа нису добили ниједну марку, предузеће им дугује шест плата, а уз то није уплаћено између три и 18 доприноса из периода прије бербе, као ни регреси за прошлу и ову годину.

- Нека им је на част и образ ово што нам раде. Мој посљедњи разговор са директором био је када сам га питао за пакетиће за дјецу, а он ми је рекао да је каса празна. Тотална анархија. Требало је да почнемо са радом, али.... Пред нама је значајан посао, резидба и ђубрење винограда. Времена за чекање нема, требало би да будемо у виноградима, али ево нас у штрајку - рекао је предсједник Синдиката "Агрокопа" Горан Фржовић.

Директор "Агрокопа" Невенко Кувач рекао је да је на службеном путу и да ће се данас састати са радницима.

Р. М.

Ватрогасна јединица у Шамцу

Ватрогасци добили возило

ФОТО: А. ВАСОВИЋ-МИЛИЋКОВ

Ватрогасци јачи у борби против ватре

ШАМАЦ - Професионална ватрогасна јединица у Шамцу јуче је становницима ове општине представила савремено ватрогасно возило за чију набавку је 59.000 марака обезбиједио Ватрогасни савез Републике Српске.

Директор Професионалне ватрогасне јединице у Шамцу Слободан Миловановић изјавио је да возило има радну висину 17 метара, а носивост 300 килограма.

- Захваљујући овом возилу имамо обезбијеђену техничку подршку при гашењу пожара, а намијењено је за гашење пожара и спасавање на великим висинама - рекао је Миловановић.

Начелник општине Шамац Саво Минић нагласио је да ће шамачки ватрогасци, захваљујући новом возилу и опреми коју посједује, моћи да одговоре свим задацима.

А. В. М.

Еколошки проблеми у Котор Варошу

Отпадне воде загађују ријеку Врбању

КОТОР ВАРОШ - Отпадне воде се сливају у ријеку Врбању због чега је неопходно што прије на новоизграђену канализациону мрежу у ужем центру Котор Вароша уградити најмање два пречистача чију набавку је потребно обезбиједити око пет милиона марака.

Ово је истакао предсједник Еколошког покрета "Еко-опстанак" Миодраг Петровић.

- Изградња градске канализације у Котор Варошу коштала је три милиона марака, али ни послије реализације тог капиталног пројекта није ријешен проблем испуштања отпадних вода у Врбању - објаснио је Петровић.

Петровић је рекао да би канализациони системи са мањим пречистачима требало да буду изграђени и у свим которварошким селима, додајући да се отпадне воде из већине домаћинстава директно испуштају у Врбању и у њене притоке.

Д. К.

ФОТО: Б. МИТРОВИЋ

Снијег непрестано пада данима

Сњежне падавине створиле проблеме становницима Хан Пијеска

Због снијега остали без воде и струје

Немамо ни воде ни струје, а пут чистимо импровизованим гртачима које смо намонтирали на тракторе. Стазе тако направљене брзо замете снијег који већ неколико дана интензивно пада, кажу мјештани села Џимрије

ПИШЕ: БРАНКА МИТРОВИЋ
krozrs@glassrpske.com

ХАН ПИЈЕСАК - Због снијега, који је јуче нападао више од пола метра, велики број становника Хан Пијеска је остао без струје и воде, а саобраћај је био отежан.

У квару су далеководи Пијеновац и Хан Крам па струје није имало око стотину домаћинстава. Прекид напајања Пјеновца оставио је без струје и извориште Штекавац, а самим тим и трећину општине без воде.

Ипак, најтеже је било мјештанима села Џимрије који су већ данима одсјечени од града.

- Немамо ни воде ни струје, а пут чистимо импровизованим гртачима, које смо намонтирали на тракторе. Стазе тако направљене брзо замете снијег који већ неколико дана интензивно пада - кажу мјештани овог села.

У општинском штабу за чишћење локалних путева кажу да је сва расположива механизација упућена на терену, али да снијег, који пада без престанка, прави проблеме и путарима и мјештанима околних села.

НАПАДАЛО
више од пола метра снијега

Управник Радне јединице "Електродистрибуције" у Хан Пијеску Бобан Матић рекао је јуче да су екипе на терену и да раде на лоцирању и отклањању кварова, те очекује да ће становници ускоро добити струју.

Снијег је јуче створио проблеме и становницима Сокоца. Руководилац мрежа и постројења у соколачкој "Електродистрибуцији" Љубомир Васковић рекао је да четири домаћинства немају струју на локалитету Црвених стијена код Сокоца, јер је стабло под теретом снијега пало на електромрежу.

Према његовим ријечима, било је кварова на далеководу Каљина у мјесту Врховине, код Сокоца, јер су су се ужад заледила, а крошње дрвећа под теретом снијега додирују жице. Васковић је додао да су екипе на терену и отклањају кварове.

Саобраћај

Снијежни наноси отежали су саобраћај и у центру Хан Пијеска. Путеви су дјелимично очишћени и клизави, па су се пјешаци тешко кретали по тротоарима.

У берковићким селима отклањају штету од невремена

Мјештани спасили школу од олује

БЕРКОВИЋИ - Мјештани Дабарског поља још отклањају штету коју је причинио олујни вјетар у ноћи између 6. и 7. јануара.

Вјетар је чупао стабла и скидао кровове са кућа, па су комадићи цријепа још у многим дворištима. Ипак, највећа штета причињена је подручном одјељењу Основне школе "Његош" у Струпићима. Вјетар је уништио кров, али захваљујући брзини комшија који су готово цијелу олујну ноћ провели намјештајући циглу, материјална штета је мања него што је могла да буде.

- Највећи проблем је стара цигла којом је школа прекривена педесетих година прошлог вијека. Захваљујући мјештанима и њиховој жељи да не утихне дјечија граја у тој школи, успјели су да врате стару и замијене поломљену циглу - рекао је директор ОШ "Његош" у Берковићима Славко Новаковић.

ЦИЈЕЛЕ НОЋИ
се борили са олујом

Радници су протекла два дана санирали дио крова који мјештани нису успјели да поправе под окриљем ноћи, јаког олујног вјетра и због нестанка струје.

- Прошле године кандидовали смо пројекат реконструкције крова школе код јапанске амбасаде у Сарајеву. Послије тога њих је задесио цунами и не знамо шта ће бити са тим пројектом. Нажалост, ми нисмо у могућности да сами реновирамо кров - рекао је Новаковић и додао да четворогодишњу школу похађа 20 ученика и да се тај број сваке године увећава.

З. Ш.

Очекују помоћ

Мјештани Струпића са страхом и зебњом очекују сваки нови налет вјетра јер би школа могла да се сруши.

Кажу да би им свака помоћ добродошла и надају се да ће добити помоћ од Министарства просвјете и културе РС и Владе РС за обнову крова, јер откада је направљена, половином прошлог вијека, школа није реновирана.

"ТОПЛАНА" а.д. ПРИЈЕДОР
СКУПШТИНА АКЦИОНАРА
Број: 020-3520-10/11
Датум: 23.11.2011. године

На основу члана 5. и 6. Закона о јавним предузећима ("Службени гласник Републике Српске", број 75/04), члана 7. и 8. Закона о министарским, владиним и другим именовањима Републике ("Службени гласник Републике Српске", број 41/03), члана 12. и 41. Статута "Топлана" а.д. Приједор, Одлуке о утврђивању услова, стандарда и критеријума за избор два члана Надзорног одбора "Топлана" а.д. Приједор испред општине Приједор, број 020-3520-8/11 од 23.11.2011. године, Одлуке о расписивању јавног конкурса за избор и именовање два члана Надзорног одбора "Топлана" а.д. Приједор испред општине Приједор, број: 020-2520-9/11 од 23.11.2011. године, Скупштина акционара "Топлана" а.д. Приједор р а с п и с у ј е

ЈАВНИ КОНКУРС

за избор и именовање два члана Надзорног одбора "Топлана" а.д. Приједор испред општине Приједор

У Надзорни одбор "Топлана" а.д. Приједор, испред представника већинског капитала, општине Приједор, бирају се два члана.
Надлежности Надзорног одбора утврђене су Законом о јавним предузећима, Статутом и другим актима Друштва.
Мандат чланова Надзорног одбора је четири године, са могућношћу поновног избора у складу са законом.

Стандарди и критеријуми

I ОПШТИ УСЛОВИ

1. Да су држављани Републике Српске или Босне и Херцеговине,
2. Да су старији од 18 (осамнаест) година,
3. Да имају општу здравствену способност,
4. Да нису отпуштени из државне службе на основу дисциплинске мјере на било којем нивоу власти у БиХ или ентитета у периоду од три године, прије дана објављивања конкурса,
5. Да нису представници државног капитала у Друштву или чланови Управе Друштва.
6. Да нису осуђивани за кривична дјела која их чине неподобним за обављање послова за чије се обављање кандидују,
7. Да се на њих не односи члан IX став 1. Устава БиХ,

II ПОСЕБНИ УСЛОВИ

1. Да имају завршен VII степен стручности (висока стручна спрема),
2. Да имају најмање пет година радног искуства у струци након стицања стручне спреме из тачке 1. посебних услова,
3. Да посједују стручно знање и стручну способност за обављање послова за које се кандидују,
4. Познавање проблематике из области дјелатности које обавља Друштво,
5. Познавање садржаја и начина рада органа у Друштву,
6. Досадашњи резултати на ранијим пословима,
7. Да не постоји, у односу на Друштво, сукоб интереса, односно други разлози утврђени законима који забрањују избор и именовање на упражњену позицију за коју се кандидују.

III СУКОБ ИНТЕРЕСА

Кандидати не могу обављати дужност, активност или бити на положају који доводе до сукоба интереса у складу са Законом о спречавању сукоба интереса у у органима власти Републике Српске ("Службени гласник Републике Српске", број 73/08), Законом о јавним предузећима ("Службени гласник Републике Српске", број 75/04) и Законом о министарским, владиним и другим именовањима Републике Српске ("Службени гласник Републике Српске", број 41/03).

Потребна документа
Уз пријаву на Конкурс, са адресом пребивалишта и бројем телефона, кандидати су дужни доставити доказе о испуњавању општих и посебних услова (оригинал или овјерене копије):
- биографију о кретању у служби,
- овјерену копију дипломе,
- увјерење о радном стажу,
- овјерену копију личне карте,
- увјерење да се не води кривични поступак (не старије од три мјесеца),
- увјерење о држављанству (не старије од шест мјесеци),
- извод из матичне књиге рођених (не старије од шест мјесеци),
- увјерење о општој здравственој способности (не старије од шест мјесеци),
- изјаву да није под оптужницом Међународног суда за ратне злочине у бившој Југославији,
- изјаву о непостојању сукоба интереса.

Овај Конкурс ће бити објављен у "Службеном гласнику Републике Српске" и дневном листу "Глас Српске".
Рок за подношења пријава је 14 дана од дана посљедњег објављивања.
Неблаговремене и непотпуне пријаве неће се разматрати.
Пријаве доставити на адресу "Топлана" а.д. Приједор, улица Рудничка број 66. Приједор, са назнаком "Комисија за избор чланова Надзорног одбора – не отварај".

ПРЕДСЈЕДНИК
СКУПШТИНЕ АКЦИОНАРА
Граховац Амира

"ТОПЛАНА" АД ПРИЈЕДОР
ПРИВРЕМЕНИ НАДЗОРНИ ОДБОР
Број: 020- 3470-4 /11
Датум, 26.10.2011. године

На основу члана 25. Закона о јавним предузећима ("Службени гласник Републике Српске", број 75/04 и 78/11), члана 8. Закона о министарским, владиним и другим именовањима Републике Српске ("Службени гласник Републике Српске", број 41/03), члана 42. и 61. Статута "Топлана" а.д. Приједор, Одлуке Привременог Надзорног о расписивању Јавног конкурса број: 020-3470-4/11 од 26.10.2011. године и Одлуке о утврђивању услова, стандарда и критеријума за избор чланова Одбора за ревизију "Топлана" а.д. Приједор број: 020-3479-5/11 од 26.10.2011. године, Привремени Надзорни одбор "Топлана" а.д. Приједор р а с п и с у ј е

ЈАВНИ КОНКУРС

за избор и именовање три члана Одбора за ревизију "Топлана" а.д. Приједор

I – Правни основ
Привремени Надзорни одбор "Топлана" а.д. Приједор у складу са чланом 25. Закона о јавним предузећима ("Службени гласник Републике Српске", број 75/04 и 78/11), чланом 8. Закона о министарским, владиним и другим именовањима Републике Српске ("Службени гласник Републике Српске", број 41/03) и чланом 42 и 61. Статута "Топлана" а.д. Приједор расписује Јавни конкурс за избор и именовање чланова Одбора за ревизију, које након спроведеног Јавног конкурса, а на приједлог Привременог Надзорног одбора именује Скупштина акционара "Топлана" а.д. Приједор.

У Одбор за ревизију именују се три члана.

II – Надлежност
Надлежност, послови, обавезе и одговорности Одбора за ревизију утврђени су Законом о јавним предузећима и Статутом "Топлана" а.д. Приједор.

III – Мандат
Мандат чланова Одбора за ревизију траје четири године, уз могућност поновног избора.

IV – Услови
Кандидати за чланове Одбора за ревизију морају испуњавати сљедеће услове:
а) Општи услови:
1. да су држављани БиХ,
2. да су старији од 18 година,
3. да имају општу здравствену способност,
4. да нису отпуштени из државне службе на основу дисциплинске мјере на било којем нивоу власти у БиХ или ентитету у периоду од три године прије дана објављивања Јавног конкурса,
5. да нису осуђивани за кривично дјело, привредни преступ или прекршај за повреду прописа о привредном или финансијском пословању који их чини неподобним за обављање послова за које се кандидују,
6. да се против њих не води кривични поступак,
7. да се на њих не односи члан 9. став 1. Устава БиХ,
8. да немају приватни финансијски интерес у Предузећу,
9. да нису на функцији у политичкој странци или члан органа законодавне, извршне или судске власти,

б) Посебни услови:
1. висока стручна спрема (VII степен), економског, правног и техничког смјера,
2. најмање пет година радног искуства у струци,
3. посједовање лиценце овлаштеног ревизора за кандидате ВСС економског смјера,
4. познавање процеса рада "Топлана" а.д. Приједор.

V – Сукоб интереса
За чланове Одбора за ревизију не могу бити изабрана лица која би чланством у овом одбору дошла у сукоб интереса у смислу одговарајућих одредби:
1. Закона о спречавању сукоба интереса у у органима власти Републике Српске ("Службени гласник Републике Српске", број 73/08),
2. Закона о јавним предузећима ("Службени гласник Републике Српске", број 75/04),
3. Закона о министарским, владиним и другим именовањима Републике Српске ("Службени гласник Републике Српске", број 41/03).

VI – Потребна документа
Уз пријаву за Јавни конкурс кандидати су дужни доставити доказе о испуњавању тражених услова, са адресом пребивалишта и телефонским бројем, и то:
1. биографију с подацима о кретању на пословима,
2. увјерење о држављанству (не старије од шест мјесеци),
3. извод из матичне књиге рођених (не старије од шест мјесеци),
4. увјерење о општој здравственој способности (не старије од шест мјесеци),
5. као доказ о испуњавању услова из тачке IV а) алинеје 4, 7, 8. и 9. Општих услова и из тачке V алинеје 1, 2. и 3. Сукоб интереса, кандидати треба да доставе писане изјаве овјерене од надлежног органа,
6. као доказ о испуњавању услова из тачке IV а) алинеја 5. Општих услова кандидат треба да достави писану изјаву да није осуђиван за кривично дјело овјерену од надлежног органа управе, а чија ће се провјера извршити код надлежног министарства унутрашњих послова у току поступка избора,
7. увјерење да се не води кривични поступак (не старије од три мјесеца),
8. овјерену копију дипломе,
9. за дипломиране економисте овјерена копија лиценце овлашћеног ревизора,
10. потврда о радном искуству са подацима о проведеном времену у струци.

Са свим кандидатима који испуњавају услове Конкурса и уђу у ужи избор Привремени Надзорни одбор Предузећа ће обавити интервју, о чему ће кандидати бити благовремено обавијештени.

VII – Објављивање конкурса
Јавни конкурс ће се објавити у "Службеном гласнику Републике Српске" и у дневном листу "Глас Српске".

VIII – Рок за подношење пријава
Рок за подношење пријава је 14 дана од дана објављивања Јавног конкурса у "Службеном гласнику Републике Српске" и у дневном листу "Глас Српске".
Ако Јавни конкурс не буде објављен истовремено, рок ће се рачунати од дана посљедњег објављивања.
Сматраће се да су благовремене оне пријаве које буду запримљене у Предузећу прије истека наведеног конкурсног рока, независно од начина слања, односно достављања истих.
Непотпуне и неблаговремене пријаве неће се узимати у разматрање.
Пријаве се могу доставити лично на протокол Предузећа или путем поште, на адресу: "Топлана" акционарско друштво Приједор, улица Рудничка број 66. Приједор, са назнаком: Привременом Надзорном одбору "Топлана" а.д. Приједор, за избор чланова Одбора за ревизију.

Предсједник
Привременог Надзорног одбора
Вукан Тубин, дипл. инж. металургије

Бизнис

"Мудис": Пред Шпанијом невјероватни изазови

МАДРИД - Шпанија мора да уштеди "невјероватних" 40 милијарди евра у оквиру буџета за 2012. да би испунила циљеве за смањење државног дефицита, упозорила је агенција за оцјену кредитног рејтинга "Мудис".

Агенција је саопштила да је пред новом десничарском владом Шпаније ове године много већи изазов због значајног прекорачења буџета из 2011. године, пренијеле су агенције.

Послије скандала у јапанској фирми

"Олимпус" тужи директоре због губитка

ТОКИО - Компанија "Олимпус" разматра тужбе против директора пословница послије скандала у вези са прикривањем докумената и извјештаја у рачуноводству, преносе агенције.

Компанија која се бави производњом камера и фотоапарата у центру је скандала о губицима од 1,5 милијарду долара које су бивши и садашњи директори прикривали.

Резултати истраге су пристигли и све је више доказа против извршних директора неколико пословница ове компаније.

Десетак директора, међу којима је и Шуици Такајама, предсједник компаније, главни су осумњичени за велике губитке фирме који су остали заташкани. Власници "Олимпуса" ће тражити одштету од 1,1 милијарду долара од оптужених. У току скандала четири челника су остала без посла у компанији.

Нема кризе за аутопроизвођаче

Расте продаја луксузних аутомобила у свијету

ДЕТРОИТ - Продаја скупих луксузних аутомобила у свијету рашће по стопи већој од осам процената ове године, два пута брже него укупно тржиште возила, а лидер продаје 2011. био је њемачки "Ауди" који је повећао испоруке за 19,2 процената на 1,3 милиона кола, преносе агенције.

Компаније "Ауди", BMW и "Дајмлер" продали су више од половине њихових кола у Европи, али снажан раст биљеже и на тржиштима у земљама са високом стопом привредног раста, као што су Кина, САД, регион Јужне Америке и Русија, чиме је смањена зависност произвођача скупих кола од домаћег тржишта.

Финансијска агенција Хрватске

Блокирано 220.000 трансакционих рачуна

ЗАГРЕБ - Крајем новембра прошле године 219.421 грађанин Хрватске имао је блокиран трансакциони рачун. Истовремено је било и 113.895 рачуна грађана који су изузети од спровођења извршног поступка, саопштила је Финансијска агенција (Фина), пренијеле су агенције.

Од 1. јануара 2011. по закону о спровођењу извршних поступака на новчаним средствима, Фина скида средства са рачуна и орочених средстава пословних субјеката и грађана у свим банкама, према личном идентификационом броју особе над којом се спроводи извршни поступак и без његове сагласности.

Међу износима над којима је забрањено спроводити поступак су заштићена примања по разним основама, прије свега накнаде за породиље, дечији додаци, накнаде за инвалидност и слично.

Свијет берза

FTSE 100 INDEX MEMBERS

Назив компаније	Цијена	Промјена
LLOYDS BANKING	27.04	3.25
ROYAL BK SCOTLAN	20.81	3.69
VODAFONE GROUP	177.80	0.40
BARCLAYS PLC	187.25	5.14
BP PLC	479.75	1.30

DOW JONES INDUS. AVG MEMBERS

Назив компаније	Цијена	Промјена
BANK OF AMERICA	6.45	2.87
ALCOA INC	9.59	1.73
GENERAL ELECTRIC	18.78	-0.42
MICROSOFT CORP	27.93	0.68
CISCO SYSTEMS	19.20	1.21

Грчки медији и грађани шокирани приједлогом бившег члана владе

ФОТО: АГЕНЦИЈЕ

Акропоље затворен сваког викенда због штрајка

Акропољ под кирију за спас од банкрота

Јакуматос предложио да се Акропољ и друге археолошке знаменитости дају под закуп, у склопу борбе против дужничке кризе

АТИНА - Бивши члан грчке владе Герасимос Јакуматос предложио је да Грчка понуди закуп Акропоља и осталих археолошких налазишта у оквиру борбе против дужничке кризе која може да доведе до банкрота државе.

- Треба да дамо под закуп Акропоље и остале локације да бисмо достојанствено дошли до новца, умјесто да смањујемо пензије и плате - рекао је он, преноси РТС.

Јакуматос, бивши замјеник министра здравља Грчке, истовремено је позвао на прекид штрајкова против мјера штедње у Министарству културе, због чега током прошле године хиљаде туриста нису могли да обиђу свето брдо и остале знаменитости.

ХИЉАДЕ
туриста нису могли до знаменитости

- Понижавајуће је када посјетиоци из Кине, Финске или Еквадора дођу у Атину и виде да је Партенон затворен због штрајка - рекао је Јакуматос.

Акропоље и остале археолошке локације били су затворени сваког викенда у посљедњи мјесец због штрајка поводом неисплаћених зарада и надокнада за прековремени рад.

Представници индустрије туризма пожалили су се да због радничких протеста овај сектор трпи губитке.

Туризам учествује са 18 одсто у грчком бруто домаћем производу.

Грчки медији и грађани оштро су критиковали изјаву Јакуматоса и одбацили његов приједлог као шокантан, невјероватан и увредљив.

Биједа у Македонији

У Македонији је према "misery" индексу регистрована највећа стопа незапослености од 32 одсто, а стопа инфлације износи три одсто, пише лондонски "Економист".

- Македонија ће можда запамтити Киру Глигорова по лијепом, али је земља у хаосу. Она је на врху биједе, која је комбинација два јака показатеља економске тамнице - незапослености и инфлације, наводи се у тексту британског листа.

Македонији од балканских земаља друштво прави једино Грчка, са индексом незапослености од 18 одсто и инфлацијом од 20 одсто.

Мађарски финансијски проблеми пријете сусједној земљи

Аустрију плаши "самоубиство" Мађара

БЕЧ - Финансијска криза у Мађарској изнијела је на видјело колико је Аустрија осјетљива на развој ситуације у сусједној држави и бившем империјалистичком партнеру.

Аустрија са Мађарском и даље остварује значајну трговинску размјену, а банкрот Мађарске довео би до огромних рупа у билансима многих банака, док би рецесија вјероватно подстакла ризичне зајмове у тој земљи у којој већ биљежи губитке, преносе агенције.

- Нема сумње да уколико се нешто деси са Мађарском, у смислу проглашења банкрота или слично, то ће значајно утицати на аустријске банке - изјавио је званичник који је желио да остане аноним због осјетљивости теме.

Тај извор је навео да изложеност аустријских зајмодаваца, изузимајући Банку Аустрије, која је дио италијанског Уникредита, мађарском дугу износи око 26 милијарди евра, а око петина те суме налази се у државним обвезницама.

ВАН РОМПЕЈ

Предсједник Европског савјета Херман ван Ромпеј изјавио је да ће европски лидери "без одлагања" приступити на рјешавање спорног питања колики треба да буде обим новог фонда за спасавање еврозоне, који овог љета треба да почне да функционише.

Говорећи у Данској, која је једна од двије земље које су тражиле клаузулу која им дозвољава неучествовање у еврозони и која тренутно предсједава ЕУ, Ван Ромпеј је навео да ће европски званичници "без одгађања радити на одређивању одговарајућег обима Европског стабилизационог механизма".

БАНКРОТ
Мађарске утицао би на аустријске банке

Влада мађарског премијера Виктора Орбана сукобила се са ММФ-ом и ЕУ око закона за који те организације сматрају да нарушава независност мађарске централне банке.

Барел нафте премашио 113 долара

ЛОНДОН - Цијена нафте премашила је јуче 113 долара за барел, пренијеле су агенције. Барел брент нафте продаван је по цијени од 113 долара и 28 центи, док је барел сирове нафте у САД коштао 102 долара и 70 центи.

У Удружењу увозника и дистрибутера нафте и нафтних деривата РС рекли су да у Српској ових дана неће бити промјене цијена горива.

М. Ч.

Пословна заједница РС без превеликог оптимизма у 2012. години

Други талас кризе плаши привреднике

Дугови привреде повећани су за више од милијарду марака у односу на 2010. годину и не очекујем ништа боље. Напротив, мислим да ће ова година бити далеко тежа него прошла, нагласио Згоњанин

ПИШЕ: МАРИНА ЧИГОЈА
marinacigoja@glassrpske.com

ФОТО: АРХИВА

Због проблема са наплатом смањена производња

БАЊАЛУКА - Неликвидност, огромна дуговања, пад потражње, само су неки од проблема са којима су се привредници у Српској сусретали прошле године, а очекивања у овој години нису ништа оптимистичнија јер, како кажу, други талас кризе тек долази.

Директор бањалучког предузећа "Целекс" Предраг Згоњанин каже да је због раста свјетских цијена целулозе, поскупљења мазута, те због повећања стопа пореза и доприноса "Целекс" 2011. годину завршио да минусом од милион марака.

- Цијена целулозе скоро 18 мјесеци се налазила на максимуму. Прошле године нисмо могли да исплатимо бонусе менаџерима, као ни 13. плату, што је ранијих година био обичај. Једино ћемо успјети да повећамо радницима плату за ниво инфлације коју смо имали како не бисмо рушили њихову куповну моћ - нагласио је Згоњанин.

Он је истакао да ће се други талас кризе тек ове године осјетити.

- Дугови привреде повећани су за више од милијарду марака у односу на 2010. годину и не очекујем ништа боље. Напротив, мислим да ће ова година бити далеко тежа него прошла - нагласио је Згоњанин.

Директор и власник предузећа "Спектар дринк" из Бијељине Ђорђе Славињак каже да је прошла година била тешка због ситуације у свијету, али да је за привреднике у Српској додатно отежана увођењем нових намета.

НАМЕТИ отежали положај привредника

- Успјели да сачувамо позитивно пословање у прошлој години, али то је била најтежа година за нас у 20 година постојања. Ова година ће сасвим сигурно бити тешка, прије свега због пада потрошње и биће веома тешко задржати позитивно пословање - истакао је Славињак.

Директор бањалучког предузећа "Витаминка" Жарко Микић каже да је и за њих прошла година била доста лошија у односу на претходне и да су због проблема са наплатом морали да смање и производњу.

- Чињеница је да сви у реалном сектору имају много проблема, прије свега због смањене потражње. Сигурно је да ће и ова година бити доста тешка и да ће већина привредника настојати само да преживи и опстане на тржишту - нагласио је Микић.

С друге стране, власник фабрике обуће "Санино" из Дервенте Радован Пазуревић каже да је прошла година за ово предузеће била доста успјешна како у погледу обима производње, тако и у погледу прихода.

- Имали смо повећање производње за 39,5 одсто, а повећали смо и број запослених за 101 радника, тако да нас тренутно има 810. Укупан приход по основу извоза повећан је за око 22 одсто - нагласио је Пазуревић.

ТЕКСТИЛЦИ

Када је у питању генерално пословање сектора текстила, коже и обуће, Пазуревић каже да је у овом сектору лани било доста проблема, првенствено код фирми које су пословале са италијанским партнерима. - Неке фирме су морале и да отпуштају раднике, што је доста лош показатељ - нагласио је Пазуревић.

Берза БЛ

СЛУЖБЕНО БЕРЗАНСКО ТРЖИШТЕ

Назив емитента	Просјечна цијена	Промјена	Промет
Република Српска - измирење ратне штете 5	37,80	-0,13	42.009,61
Република Српска - стара девизна штедња 3	90,50	0,00	11.691,88
Република Српска - измирење ратне штете 2	38,88	-1,17	6.338,10
Република Српска - измирење ратне штете 3	38,51	-2,46	3.851,00
Телеком Српске а.д. Бањалука	1,42	-2,74	994,00
Боксит а.д. Милићи	0,55	0,00	880,00
Електро Добој а.д. Добој	0,63	0,00	630,00
Република Српска - измирење ратне штете 4	37,78	0,00	537,99
Тржница а.д. Бањалука	0,45	-18,18	166,95
Хидроелектране на Дрини а.д. Вишеград	0,45	-9,62	76,67

ФОНДОВИ

Назив емитента	Просјечна цијена	Промјена	Промет
ЗИФ Актива инвест фонд а.д. Бањалука	3,96	0,00	0,00
ЗИФ Балкан инвестмент фонд а.д. Бањалука	3,44	0,00	0,00
ЗИФ БЛБ - профит а.д. Бањалука	4,00	0,00	0,00
ЗИФ Борс инвест фонд а.д. Бањалука	4,12	-1,90	811,64
ЗИФ Еуроинвестмент фонд а.д. Бањалука	8,77	0,00	0,00
ЗИФ Инвест нова фонд а.д. Бијељина	0,05	0,00	0,00
ЗИФ Јахорина Коин а.д. Пале	3,25	-19,95	65,00
ЗИФ Кристал инвест фонд а.д. Бањалука	5,00	-0,20	2.730,00
ЗИФ Полара инвест фонд а.д. Бањалука	4,53	0,00	0,00
ЗИФ Привредник инвест а.д. Бањалука	1,72	0,00	0,00
ЗИФ Униоинвест а.д. Бијељина	0,97	0,00	0,00
ЗИФ ВБ фонд а.д. Бањалука	3,90	0,00	382,20
ЗИФ ВИБ фонд а.д. Бањалука	4,02	0,00	0,00
ЗИФ Zepter фонд а.д. Бањалука	5,11	-13,24	1.027,10

Берза Сарајево

КОТАЦИЈА КОМПАНИЈА

Дионичко друштво	Средњи курс	Промет дионица	Вриједност
БОСНАЛИЈЕК ДД САРАЈЕВО	8.40	0.11	6,085.60

КОТАЦИЈА ФОНДОВА

Инвестициони фонд	Средњи курс	Промет дионица	Вриједност
ЗИФ БИГ ИНВЕСТИЦ. ГРУПА ДД САРАЈЕВО	4.00	0.00	26,164.00
ЗИФ MI GROUP ДД САРАЈЕВО	4.00	0.00	9,348.00
ЗИФ ПРОФ ПЛУС ДД САРАЈЕВО	3.40	0.00	333.20

ПРИМАРНО СЛОБОДНО ТРЖИШТЕ

Дионичко друштво	Средњи курс	Промет дионица	Вриједност
SPARKASSE BANK ДД	94.50	-9.99	189.00
БХ ТЕЛЕКОМ ДД САРАЈЕВО	18.96	3.27	17,456.16
ЕНЕРГОИНВЕСТ ДД САРАЈЕВО	4.05	-10.00	4,050.00
ФАБРИКА ДУХАНА САРАЈЕВО ДД САРАЈЕВО	45.00	0.19	11,699.25
ХИДРОГРАДЊА ДД САРАЈЕВО	2.50	14.68	1,250.00
ИК БАНКА ДД ЗЕНИЦА	69.83	0.03	18,234.00
ЈП ЕЛЕКТРОПРИВРЕДА ХЗХБ МОСТАР	46.99	-2.10	939.80
ЈП ЕЛЕКТРОПРИВРЕДА БиХ ДД САРАЈЕВО	20.00	0.05	24,419.30
САРАЈЕВО ОСИГУРАЊЕ ДД САРАЈЕВО	5.10	-9.89	4,590.00
ТВОРНИЦА ЦЕМЕНТА КАКАЊ ДД КАКАЊ	20.50	2.91	307.50
МОЈА БАНКА ДД САРАЈЕВО	44.55	-10.00	445.50

Гувернер Швајцарске централне банке у центру скандала

Оставка због притиска јавности

БЕРН - Гувернер Швајцарске централне банке (SNB) Филип Хилдебранд, суочен са великим притиском јавности и медија, у понедељак увече је ипак поднио неопозиву оставку, пренијеле су агенције.

Хилдебранд се посљедњих дана нашао у центру скандала када је откривено да је његова супруга Кашиа директно профитирала од одлуке SNB-а да ограничи раст швајцарског франка, односно ослаби његову вриједност. Кашиа је у августу купила 504.000 долара, да би их опет продала четири седмице касније, када је због мјера SNB-а франак ослабио, и тако остварила профит од отприлике 50.000 долара.

Хилдебранд је на конференцији тврдио да није знао за трансакције које је обавила његова супруга, а чак је и интерна истрага SNB-а утврдила да Хилдебранд није прекршио никаква правила када је ограничио вриједност франка.

Ипак, притисак јавности и медија био је прејак и Хилдебранд се одлучио на радикалан потез, сматрајући да ће скандал нашкодити фискалној политици земље.

Добитник

Галапром а.д. Шамац

Цијена (КМ)	Промјена
0,52	30,00%

Губитник

Цвјећар а.д. Бањалука

Цијена (КМ)	Промјена
0,11	-82,81%

KOMERCIJALNA BANKA AD BANJA LUKA

KURSNA LISTA

Kursevi iz ove liste primjenjuju se od 11.1.2012. godine.
Kursevi u konvertibilnim markama (BAM)

Zemlja	Oznaka za devize i efekt. valutu	Jedinica za devize	Kupovni za devize	Srednji za devize	Prodajni za devize
EMU	EUR	1	1.955830	1.955830	1.955830
Australija	AUD	1	1.576008	1.579958	1.583908
Kanada	CAD	1	1.498303	1.502058	1.505813
Hrvatska	HRK	100	25.900304	25.965217	26.030130
Češka R.	CZK	1	0.075661	0.075851	0.076041
Danska	DKK	1	0.262381	0.263039	0.263697
Mađarska	HUF	100	0.624680	0.626246	0.627812
Japan	JPY	100	1.982864	1.987834	1.992804
Litvanija	LTL	1	0.565032	0.566448	0.567864
Norveška	NOK	1	0.254841	0.255480	0.256119
Švedska	SEK	1	0.221396	0.221951	0.222506
Švajcarska	CHF	1	1.607565	1.611594	1.615623
Turska	TRY	1	0.815577	0.817621	0.819665
V. Britanija	GBP	1	2.355639	2.361543	2.367447
USA	USD	1	1.523220	1.527038	1.530856
Srbija	RSD	100	1.874334	1.879032	1.883730

Veselina Masleše 6, 78000 Banja Luka; Tel: 051/244-700 i 051/244-777. fax 051/244-710,
SWIFT: KOBBBA 22 E-mail: office@kombank-bl.com Web: www.kombank-bl.com

Хроника

Сипао барут у шупљу цијев па се повриједио

ГРАДИШКА - Драгиша Пристојко (28) повриједио се приликом ручне израде импровизоване направе за извођење експлозије зване "можар", у насељу Нова Топола код Градишке, сазнаје "Глас Српске". Он је у шупљу цијев сипао барут и том приликом дошло је до експлозије. Пристојку су повријеђена три прста лијеве руке.

Н. Т.

Послије пљачке на подручју Котор Вароша

Двојица осумњичена за разбојништво

КОТОР ВАРОШ - Полиција је ухапсила Асима Медара (28) и Младена Марковића (25) из Кључа због сумње да су од мјештанина у засеоку Чиркино брдо код Котор Вароша отели 500 марака, сазнаје "Глас Српске".

Они су 3. јануара ушли у кућу мјештанина Чиркиног брда и пријетећи му отели новац и побјегли.

У полицији су, наводећи њихове иницијале, потврдили да су они ухапшени и да ће против њих бити поднесен извјештај надлежном тужилаштву који ће их теретити за разбојништво.

Н. Т.

Док издржава казну у Бањалуци

Паравиња ускоро поново у шибенском суду

САРАЈЕВО - Министарство правосуђа Хрватске саопштило је да ће тражити од Министарства правде БиХ да се Драган Паравиња (44) који је оптужен за убиство Антоније Билић и два покушаја силовања поново изручи Хрватској.

Наводи, се да је Жупанијски суд у Шибенику тражио изручење Паравиње ради наставка суђења због поменутих кривичних дјела. У Министарству правде БиХ рекли су да из Министарства правосуђа Хрватске нису добили никакав захтјев.

Паравиња у КПЗ Бањалука издржава казну од двије године и десет мјесеци затвора на коју је осуђен правоснажном пресудом Основног суда у Сокоцу због покушаја силовања дјевојке на Јахорини 2002. године. Хрватски медији сазнају да се Паравињино поновно изручење очекује за два до три дана.

- Хрватска може тражити да он ту казну издржава код њих, а да му буде настављено суђење. Такав захтјев још нисмо добили - појаснили су у Министарству правде БиХ.

Н. Т.

Магистрални пут Бијељина - Тузла

Возилом оборио двије челичне надстрешнице

ФОТО: Р. ЈЕЛИЋ

Возило готово уништено

УГЉЕВИК - У саобраћајној несрећи која се догодила јуче око 15 часова на магистралном путу Бијељина - Тузла, код скретања за Рудник и Термоелектрану "Угљевик" повријеђен је возач чији идентитет нисмо успјели да сазнамо до закључења овог броја "Гласа Српске".

Возач је превезен у болницу гдје је задржан на лијечењу. Незванично сазнајемо да је возач из непознатих разлога изгубио контролу над аутомобилом слетио са пута, гдје је оборио двије челичне надстрешнице и конструкције на аутобуском стајалишту и окренуо се према правцу одакле је дошао. Ударац је био толико силовит да су из аутомобила испали сви погонски дијелови.

Р. Ј.

Покушај пљачке банке у бањалучком насељу Росуље

ФОТО: А. ЧАВИЋ

Филијала NLB банке у Росуљама

Радница активирала аларм, разбојник побјегао

Када је ушао у банку, пљачкаш је уперио пушку у радницу и наредио да му преда новац. Радница храбро рекла да му неће предати новац, активирала аларм, сакрила се испод стола, а разбојник изашао из банке без плијена

ПИШЕ: ГОРАН ОБРАДОВИЋ
gorano@glassrpske.com

БАЊАЛУКА - Полиција трага за непознатом особом која је јуче ујутро покушала да опљачка пословницу NLB банке у бањалучком насељу Росуље.

Полиција је привела више особа за које постоји сумња да су пљачкаши, а до закључења овог броја "Гласа Српске" над њима није била завршена криминалистичка обрада.

Како незванично сазнајемо, пљачкаш је који је био маскиран и наоружан аутоматском пушком ушао у банку у којој није било клијената.

- Када је ушао, уперио је пушку у радницу и наредио јој да му преда новац. Радница је била веома храбра и рекла да му неће предати новац и послије тога активирала аларм и сакрила се испод стола. Он је још неколико пута поновио да му преда новац, али је она то одбила. Послије тога разбојник је изашао из пословнице и побјегао у непознатом правцу - испричао је извор близак истрази.

Разбојник је на глави имао фантомку и качкет, а на рукама рукавице.

ШАЈБА
на шалтеру банке блиндирана

Наш саговорник је додао да је шајба у банци била блиндирана и да је полиција одмах послије пријаве изашла на лице мјеста и обавила увиђај.

- Овај покушај пљачке снимиле су безбједносне камере које су постављене испред и у унутрашњости објекта. Полиција је узела те снимке који ће бити анализирани. То би могло помоћи да што прије буде ухапшен пљачкаш - истакао је извор истраге.

Он је додао да полиција за овај покушај пљачке има више осумњичених и јуче су требали бити приведени на разговор.

- Један од мјештана Росуља видио је младића како улази у аутомобил и бјежи. Полицији је описао како је изгледало возило и на основу тога полиција има главног осумњиченог, а он им је познат одраније због сличних кривичних дјела - испричао је наш извор.

Он је додао да полиција до закључења овог броја "Гласа Српске" није ухапсила пљачкаша.

Запослени у објектима у близини поменуте банке испричали су да јуче ујутро нису чули ни видјели ништа необично.

- Око девет часова видио сам неколико полицајаца и њихово возило испред банке. Тек када сам питала шта се десило испричали су ми да је неко покушао да опљачка банку. То ме је веома узнемирило, јер можда други пут покушају да опљачкају моју радњу - испричала је једна од радница која није жељела да јој спомињемо име.

Безбједност

Портпарол NLB банке Љиљана Чичић потврдила је "Гласу Српске" да је јуче ујутру био неуспјешан покушај пљачке филијале њихове банке. - Наше банке су опремљене најсавременијом противпровалном опремом, а шајбе које се налазе између клијената и наших радника су блиндиране и не може их пробити метак - испричала је Чичићева.

Послије пожара у којем је изгорио дио зграде у Љубији код Приједора

Палио тросјед у поткровљу па запалио зграду

ПРИЈЕДОР - Пожар у којем је понедјељак у стамбеној згради у Љубији код Приједора осам породица остало без крова над главом изазвала је за сада непозната особа која је запалила тросјед у поткровљу, послије чега се ватра проширила на станове.

Ово је саопштила полиција послије увиђаја који је обављен након што је пожар локализован. Како сазнајемо из полиције, пожар у згради која је власништво предузећа Рудник жељезне руде букнуо је око 2.30 часова. За само двадесетак минута изгорио је кров и поткровље зграде, као и два стана у којима живе двије избјегличке породице. Пожар, у којем је изгорјело 30 квадратних метара крова зграде, локализован је око 4.30 часова. Остатак ноћи станари су провели на улици јер нису смјели да уђу у своје станове.

Према ријечима Богданке Теванић, у згради живе избјегличке породице и станари који примају социјалну помоћ.

ОСАМ
породица остало без крова над главом

- Не знамо ни сами како ћемо санирати штету која је огромна јер са малим примањима једва преживљавамо - рекла је Теванићева.

Из Одсјека министарства избјеглих и расељених лица Приједор кажу да су за пожар сазнали из медија те поручују да ће отићи на терен и настојати према могућностима помоћи избјегличке породице које су остале без крова над главом.

ФОТО: П. ШПАДИЈЕ

Изгорјело поткровље зграде

Директор Рудника жељезне руде Љубија Божо Грбић каже да њихово предузеће нема обавезе да санира објекат јер садашњи станари који годинама живе у згради не плаћају кирију нити било какве друге дажбине.

- Пожар је намјерно подметнут, а истрага мора да утврди ко је то учинио. Немамо предвиђена средства за овакве случајеве - рекао је Грбић.

П. Ш.

Полиција 122

Провалници однијели металну касу и цигарете са пумпа

МРКОЊИЋ ГРАД - Провалници су у ноћи између понедјељка и уторка украли металну касу и цигарете са бензинске пумпе "Нестро" у Барањима код Мркоњић Града.

Увиђај су обавили припадници Криминалистичке полиције Станице јавне безбједности и истрага је у току. Прије неколико дана лопови су са "Нестрове" бензинске пумпе на Балкани код Мркоњић Града украли робу у вриједности 5.500 марака.

С. Д.

Покушај провале у кућу на подручју Велике Кладуше

Кренуо у пљачку па погинуо од мине

Фикрет Ризвановић погинуо, а малољетни И. К. лакше је повријеђен када је приликом покушаја провале експлодирана направа постављена на вратима куће власништво Хусеина Кајтазовића

ФОТО: АГЕНЦИЈЕ

Кућа породице страдалог Фикрета Ризвановића

ПИШЕ: ГОРАН ОБРАДОВИЋ
gorano@glassrpske.com

ВЕЛИКА КЛАДУША - Фикрет Ризвановић (23) из Велике Кладуше погинуо је, док је његов малољетни комшија И. К. лакше повријеђен у понедјељак увече у експлозији у Дреновцу код Велике Кладуше, потврђено је јуче у полицији.

Како незванично сазнајемо, они су настрадали приликом провале у кућу власништво Хусеина Кајтазовића, а који се налази на привременом раду у иностранству.

Дежурни тужилац Унско-санског кантона Амир Мићић рекао је да је Ризвановић погинуо на вратима куће у експлозији постављене непознате експлозивне направе.

- Када је дошло до експлозије, на вратима се само налазио несрећни Ризвановић, док је малољетник био иза њега и он га је извукао из куће - испричао је Мићић.

Он је додао да је кућа очито била фатална замка, а зашто су њих двојица кренула да уђу, према ријечима тужиоца, тек треба да се утврди.

- Позвали су нас због провале, а када смо стигли, затекли смо једног погинулог младића. Касније смо установили да је још и малољетник рањен. Каква је експлозивна направа била у питању, то овом тренутку не знамо. Истрага је у току и послије увиђаја и свих вјештачења знаћемо шта се тачно десило у понедјељак увече - истакао је начелник Сектора Крим-полиције УСК Маријан Шимић.

Тужилац Амир Мићић је истакао да ни власнику куће није сигуран улазак у кућу, јер не знају колико још има експлозивних направа у кући.

- Неопходна је интервенција експертног деминерског тима да би се мјесто злочина обезбиједило и обавио увиђај - казао је Мићић.

КУЋА
раније била на мети провалника

По налогу тужиоца биће обављена обдукција тијела страдалог, како би се утврдио тачан узрок смрти. Биће спроведена истрага која треба да открије стварну намјеру страдалог као и повријеђеног малољетника.

Послије експлозије малољетник је побјегао са мјеста несреће, али га је полиција касније пронашла и привела на разговор.

Комшије породице Ризвановић испричале су да се они налазе у веома тешкој материјалној и финансијској ситуацији, те као социјални случај имају мјесечна примања у износу од 60 марака.

- Отац Мујо је ратни војни инвалид, а за своју инвалиднину прима мјесечно 50 марака. Ово је велика трагедија за њихову породицу. Фикрету је на дан када је погинуо био рођендан, који је скромно прославио са својом породицом - испричао је један од комшија.

Родитељи настрадалог Фикрета јуче су новинарима само рекли да су изгубили једину наду коју су имали у животу, јер су обоје стари и тешко болесни.

Начелник Сектора Крим-полиције УСК Маријан Шимић

ОДГОВОРНОСТ ВЛАСНИКА

Тужилац Амир Мићић истакао је да ће бити покренути поступак и против власника куће Хусеина Кајтазовића који живи у иностранству.

- Он нема право да минира своју кућу. То је лудост. Ту су јасни елементи кривичног дјела угрожавања опште безбједности, као и нелегалног држања експлозивног материјала. Кућу и имовину дозвољено је обезбјеђивати само легалним средствима попут видеонадзора, паса и слично - казао је тужилац Амир Мићић.

Вијести

Теслић

Пијана браћа напала полицајце

ТЕСЛИЋ - Браћа Е. Х. и Е. Х. ухапшени су у понедјељак увече у Теслићу након што су покушали да нападу полицијске службенике. Браћа су у угоститељском објекту "Трокадеро" у Теслићу, упућивала псовке и пријетње полицијским службеницима. Када им је издато наређење да престану са нарушавањем јавног реда и мира, физички су насрнули на полицајце послије чега су ухапшени. Алкотестирањем је утврђено да је један од браће имао 2,28, а други 1,78 промила алкохола у крви.

Сл. П.

Милићи

Украдено 15 оваца

МИЛИЋИ - Лопови су украли 15 оваца из штале власништво Халила Јашића, који је настањен у милићком насељу Нова касаба. Јашић је казао да је крађу пријавио полицији, а да му је причињена штета од око 3.000 марака.

Г. П.

Теслић

Опљачкана продавница

ТЕСЛИЋ - Непознате особе провалиле су у продавницу "Боби" у Булетићу код Теслића, одакле су украле одређену количину алкохолних пића и друге робе. Увиђајем је утврђено да је провала почињена ломљењем цилиндричне браве на улазним вратима објекта. Власник ће се накнадно изјаснити о висини причињене штете. У току је оперативни рад на проналаску крадљиваца.

В. Т.

У ДВИЈЕ РИЈЕЧИ

Пронађена лабораторија за узгој сканка

ПРИЈЕДОР - Полиција је ухапсила Мерсада Фазлића (28), код којег је пронашла ручно израђену лабораторију за производњу дроге сканк у Козарцу код Приједора, сазнаје "Глас Српске". Приликом претреса куће и помоћних објеката пронађене су и одузете четири саксије са по једном стабљиком сканка висине између десет и 20 центиметара. Пронађено је и седам грама осушене марихуане.

Против Фазлића који је пуштен да се брани са слободе надлежном тужилаштву биће поднесен извјештај због сумње да је починио неовлашћену производњу и промет опојне дроге. Привођени су и А. М. (22) и Е. К. (34) који су такође пуштени на слободу.

Н. Т.

Пријетили да ће минирати пекару ако не добију 1.500 КМ

ГРАДИШКА - Полиција је ухапсила Божидара Живковића (30) и Сенада Хуремовића (27) из Градишке због сумње да су власнику "Градске пекаре" у Градишци послали пријетећу SMS поруку у којој су тражили 1.500 марака, сазнаје "Глас Српске".

У поруци која је послата власнику 9. јануара осумњичени су написали да ће минирати пекару уколико иза пекаре не остави 1.500 марака. Извор близак истрази казао је да је приликом хапшења код осумњичених пронађен телефон са картицом на број с којег је упућена пријетња.

У полицији су наводећи иницијале осумњичених казали да ће против њих бити поднесен извјештај који ће их теретити за изнуду.

Н. Т.

Пријавила познаницу да је држала заробљеном у стану

ПРИЈЕДОР - Приједорчанка Милка Мршић (56) пријавила је полицији 6. јануара да је вече прије у угоститељском објекту физички напала сугрђанка Свјетлана Бановић, те да је нешто касније држала заробљеном у њеном стану.

Према незваничним информацијама, Свјетлана Бановић је дошла у четвртак увече око 20.45 минута у објекат старе куглане гдје је Мршићева играла бинго и вербално је напала због наводних дугова у висини од 3.000 марака. Свјетлана Бановић је такође путем телефона негирала наводе Мршићеве да је вербално и физички злостављала. Међутим, она је навела да је била жирант супругу Милке Мршић на кредит од око 3.500 марака и да га нису вратили.

С. Т.

Србија

Задовољан сам односом с Борисом Тадићем, који на себе преузима грешке странке.

Ивица Дачић, потпредсједник Владе Србије

Помоћник државног секретара САД

Нема повлачења Американаца са Косова

ПРИШТИНА - Помоћник државног секретара Сједињених Америчких Држава Филип Гордон изјавио је да неће бити повлачења америчких снага са Косова, као ни њиховог смањења, преноси Танјуг.

- НАТО и САД и даље ће остати на Косову, све док не постигну циљ - изјавио је Гордон.

Он је додао да ће, с обзиром на ситуацију на Косову, посебно на његовом сјеверу, снаге НАТО-а остати на истом нивоу, са око 7.000 војника, међу којима и близу хиљаду америчких.

- Не повлачење, него ни смањење америчких снага на Косову није на агенди и програму САД - нагласио је Гордон.

Бугарска испланирала бомбардовање СРЈ 1999.

ФОТО: АРХИВА

Надежда Нејински са Јошком Фишером

"Потковица" искована у Софији

"Операција потковица" једна од најконтроверзнијих епизода у рату на Космету 1999. године, прије свега јер постојање тог плана никада није доказано. План послужио како би се утишали противници рата, прије свега у Њемачкој

БЕОГРАД - Бивши бугарски министар спољних послова Надежда Нејински признала је да је сагу о "Операцији потковица", непосредно прије рата на Косову, начинила влада те државе, као и да је тај план она, не залазећи у вјеродостојност података, предала Њемачкој, преноси РТС.

Бивши министар је додала да је документ назван "Операција потковица" начинила бугарска влада, иако је резерве о његовом садржају изразила обавјештајна служба те државе.

- Дала сам њемачком министру спољних послова Јошки Фишеру, односно НАТО-у извјештај бугарске владе у коме се јасно наводи да је постојао план "Потковица", брижљиво припреман од обавјештајних служби у Србији - рекла је Нејински.

Изјава бившег министра представља прво признање неког од бугарских званичника да је тај документ настао у Бугарској, како су већ годинама тврдили њемачки обавјештајци, перући руке од читаве те афере. Она није рекла када је тај документ предала Фишеру, али је више независних извора потврдило интернет порталу РТС-а да се то догодило "пар седмица прије" почетка операције ваздушних удара против Југославије.

НЕЈИНСКИ: Влада у Софији 1999. дала НАТО-у извјештај

"Операција потковица" једна је од најконтроверзнијих епизода у рату на Космету 1999. године, прије свега јер постојање тог плана никада није доказано. Овај план послужио је како би се утишали противници рата, прије свега у Њемачкој.

- Милошевић је покушао да постигне два циља. Први је да се уништи ОВК, а други да се Косово очисти од Албанаца. Овај план проузроковао је масовне депортације Албанаца са Косова. Све је почело у фебруару 1999. године - рекла је Надежда Нејински у документарцу "Тајна историја 'Операције Потковица'" бугарске телевизије БТВ.

Бивши министар спољних послова је, такође, рекла да је влада у Софији током 1999. године дала НАТО-у извјештај, иако су обавјештајне службе упозориле да не могу да потврде информације.

"Операција потковица"

Документ "Операција потковица" први је јавности представио тадашњи њемачки министар одбране Рудолф Шарпинг, који је 7. априла 1999. године тврдио да је налаз обавјештајних служби крунски доказ Милошевићевог плана за етничко чишћење КиМ, који је НАТО двије седмице раније кренуо да спријечи.

Потписан споразум у Женеви

Србија члан CERN-а

БЕОГРАД - Предсједник Србије Борис Тадић и генерални директор Европске организације за нуклеарна истраживања (CERN) Ролф-Дитер Хојер потписали су јуче у Женеви Споразум којим је Србија постала придружени члан ове организације, преноси Танјуг.

Одлука да се Србија прими у придружено чланство донијета је 16. децембра прошле године.

Придружено чланство је преткорак за пуно чланство у центру, о чему се одлука доноси послије максимум пет година. Србија је била једна од земаља-оснивача CERN-а 1954. године, тада као једна од република СФРЈ.

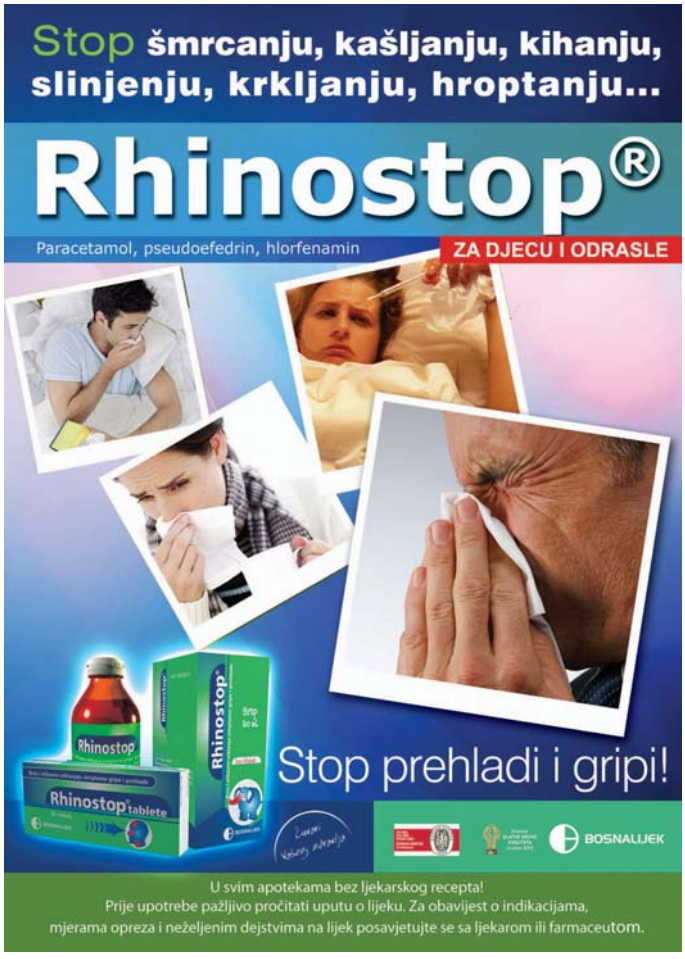

Докудрама словеначког редитеља Жиге Вирца

Тито продао свемирски програм САД

БЕОГРАД - Јосип Броз Тито је изградио највећи тајни подземни свемирски центар у Европи у војној бази Жељава, под конспиративним именом "Објект 505".

Те информације открила је докудрама "Houston, we have a problem" словеначког редитеља Жиге Вирца, који се бави "једном од највећих тајни свемирске трке хладног рата - југословенским свемирским програмом".

ВИРЦ: Пројекат докудраме у фази развоја

- Југословени су остварили брзи напредак базиран на тајним записима пионира у тој области Хермана Потočника, након Другог светског рата. Техничка решења описана у необјављеним Потočниковим делима била су основа тајног свемирског програма 1948, након Титовог конфликта са Стаљином - каже се у трејлеру докудраме.

Тито изградио највећи тајни свемирски центар ФОТО: АРХИВА

Редитељ Жига Вирц је за "Глас Српске" рекао да је овај пројекат у фази развоја, те да је трејлер само нека врста прелиминарне хипотезе.

- Циљ нам је да повежемо бројне чињенице везане за ову тему, међутим, потребно је још много истраживања - рекао је Вирц, који је био номинован за студентског "Оскара" 2010. године

Крајем 1960. CIA наводно открива да СФРЈ већ има оперативну технологију за лет у свемир, а у марту 1961. године СФРЈ је целокупни програм продала САД.

Повлачење тужбе пут ка договору

БЕОГРАД - Влада Србије поздравила је могућност повлачења тужбе за геноцид коју је Хрватска поднијела против Србије, рекао је државни секретар Министарства правде Слободан Хомен.

Он је додао да би таква одлука сигурно довела до повлачења контратужбе, чиме би се створио основ за преговоре у вези са рјешавањем битних питања.

Приштинске власти због гужви на прелазима тражиле помоћ Брисела

Од техничких питања праве политички проблем

Савјетник замјеника премијера Косова Едите Тахири, Дрен Зека, рекао да је тражено од Брисела да објасни зашто се не спроводи договор постигнут у дијалогу са Београдом о слободи кретања и да утиче на то да се он поштује

ПРИШТИНА - Власти у Приштини затражиле су од Брисела да "изврши притисак" на Београд како би се почео примјењивати споразум о слободи кретања, а повод за овакав захтјев биле су дугачке колоне на прелазима Мердаре и Бела Земља.

Како преноси Танјуг, савјетник замјеника премијера Косова Едите Тахири, Дрен Зека, рекао је да је тражено од Брисела да објасни зашто се не спроводи договор постигнут у дијалогу са Београдом о слободи кретања и да утиче на то да се он поштује.

Гужве на прелазима

ФОТО: АГЕНЦИЈЕ

Стефановић

С оцјеном да Приштина од техничких питања прави проблем сложио се и шеф београдског тима у дијалогу Борислав Стефановић.

- То увек раде да маскирају одговорност пред сопственом јавношћу, у овом случају пребацујући одговорност за гужве на другу страну - рекао је Стефановић.

СПОРАЗУМ

о слободи кретања на снази од 26. децембра

Државни секретар за Косово и Метохију Оливер Ивановић рекао је да су гужве на прелазима из централне Србије ка Косову и Метохији нешто веће посљедњих дана због празника, али и због појачане процедуре која је предвиђена договором о слободи кретања који су Приштина и Београд постигли у Бриселу.

На питање зашто због такве ситуације Приштина реагује захтјевом Бриселу да објасни зашто се договор не поштује, те да "притисне" Београд да поштује договорено, Ивановић је одговорио за Танјуг да је то "уобичајено понашање" Приштине.

- Они у таквим ситуацијама од техничких питања покушавају да направе политички проблем. Процедура јесте мало успорена после почетка примене договора. Он се примењује, али нису прецизирани сви детаљи, па једноставно поступак провере података траје нешто дуже, а успореној процедури доприносе и додатне гужве после празника - објаснио је Ивановић.

Савјетник Едите Тахири је негирао да су разлог за дугачке колоне на прелазима технички проблеми са струјом и системом података, како је навела српска страна, јер су, додао је, ти проблеми трајали данима.

Оливер Ивановић

Зека тврди да је споразум о слободи кретања почео да се спроводи 26. децембра прошле године и да неколико дана није било никаквих проблема, а да је до њих дошло протеклих дана.

СРБИЈА УКРАТКО

Косово с фуснотом на скуповима

ПРИШТИНА - Косово ће приликом учешћа на међународним и регионалним скуповима бити представљено под именом Косово, али ће писати и фуснота "Нема предрасуда о ставу држава према статусу", објавили су јуче приштински медији, позивајући се на међународне изворе.

Са друге стране Србија инсистира да представљање Косова буде сходно Резолуцији 1244 Савјета безбједности Уједињених нација.

Посредник у разговорима Београда и Приштине Робер Купер и земље које подржавају разговоре инсистирају да на идућем састанку представници Приштине и Београда постигну сагласност у вези са питањем регионалног представљања.

Према међународним изворима на које се медији позивају, Влада Косова се сагласила са одлуком да се Косово представља својим именом и поменутом фуснотом.

Ухапшен због дјечије порнографије

БЕОГРАД - Припадници Службе за борбу против организованог криминала су у наставку акције "Армагедон" лишили слободе и задржали Јана К. (25) из Бачког Петровца, осумњиченог за приказивање, прибављање и посједовање порнографског материјала и искоришћавање малољетног лица за порнографију, саопштио је јуче МУП Србије.

Осумњичени је од 2007. године до лишења слободе са свог кућног рачунара преко Интернет мреже извршио преузимање, складиштење и постављање веће количине порнографског материјала насталог искоришћавањем дјеце. Приликом претресања стана и других просторија које користи Јан К. пронађена је већа количина порнографског материјала насталог искоришћавањем дјеце узраста од двије до 12 година. Осумњичени ће, уз кривичну пријаву, у законском року бити приведен истражном судији Вишег суда у Београду.

Србија представља Црну Гору у 42 земље

БЕОГРАД - Србија заступа интересе Црне Горе и њених држављана у чак 42 земље, јер сусједна република у тим државама нема дипломатска и конзуларна представништва, пренијеле су агенције.

Црна Гора се са Србијом договорила да пружа помоћ њиховим држављанима у случају смрти, тешке несреће или озбиљне болести, приликом хапшења или притварања, али и да им издаје путне исправе, визе и друга документа. Србија за Црногорце ради, између осталих, у Аустралији, Бугарској, Данској, Холандији, Јапану.

Миодраг Исаков, бивши амбасадор Србије у Израелу, истиче да Србија нема никакву корист од заступања Црне Горе.

- Признали су независност Косова, и то међу првима. Ако погледамо њихов однос према нама, није јасно зашто смо прихватили да заступамо њихове интересе - каже Исаков.

Вијести

Београд

ЕУ о Србији 23. јануара

БЕОГРАД - Министри иностраних послова Европске уније ће на сљедећем састанку, 23. јануара, разговарати и о Србији и Косову, пренијела је јуче аустријска новинска агенција АПА.

На састанку шефова дипломатија главна тема, како наводи АПА, биће ембарго на извоз нафте из Ирана. Такође, како истиче овај извор, даље теме биће Србија, Косово, Сирија и Египат.

Београд

Шешељу уграђују пејсмејкер

БЕОГРАД - Супруга лидера радикала Јадранка Шешељ потврдила је да љекари разматрају могућност да Војиславу Шешељу уграде пејсмејкер. Она је додала да се послије три дана агоније путем телефона чула са Војиславом, који јој је пренио да је сада мало боље, али да се и даље осјећа малаксало и да повремено има аритмију.

Врање

Завијана села без струје

ВРАЊЕ - Око 1.500 домаћинстава у брдско-планинским селима на територији Врања и општине Владичин Хан остали су без струје због покиданих далековода усљед невремена. Мјештани завијаних села биће без струје док се екипе "Електродистрибуције" не пробију кроз сметове. У врањској електродистрибуцији су јуче рекли да се поправка кварова очекује тек за неколико дана.

Нови Београд

Аутобус усмртио пјешака

НОВИ БЕОГРАД - Мушкарац М. Ч. стар 70 година погинуо је јуче на Новом Београду око 15.30 часова, када је на њега налетио аутобус ГСП који је саобраћао на линији 95. Трагедија се догодила када је човјек почео да прелази дугачку улицу са три семафора на којима зелено свјетло кратко траје.

Регион

"Жељко Керум се заиста понаша као модерни Фрањо Тахи"

Иво Балдасар, одборник СДП-а

Полиција трага за извршиоцима

Усташки графити на споменицима НОБ-а

ДУГА РЕСА - На девастираном споменику жртвама НОБ-а у центру Дуге Ресе у Хрватској поново су осванули усташки графити два слова "У" и натпис "Бољковац убицо".

Полиција је извршила увиђај и интензивно трага за извршиоцима, који су са предње стране споменика бојом исписали "Јазовка!!!", а са задње два слова "У" и натпис "Бољковац убицо", преносе хрватски медији.

Нови графити исписани су само дан након што су градске службе избрисале прошлонедељне графите, односно слово "У" које је на више мјеста на споменику било исписано спрејом. Непознати починиоци су прошле недјеље уз усташка обиљежја оставили и графит шаблоне са скраћеницом ХНФ, што се повезује са десничарским удружењем Хрватски национални фронт.

Уочи страначких избора

И Карамарко кандидат за предсједника ХДЗ-а

ЗАГРЕБ - Након што је преко медија своју кандидатуру за предсједницу Хрватске демократске заједнице најавила бивша премијерка и садашња шефица странке Јадранка Косор, то је учинио и бивши министар унутрашњих послова Томислав Карамарко.

- ХДЗ су потребне промјене које ће странку промовисати у модерну европску и демохришћанску странку с јасно дефинисаним циљевима и политиком. Ја јесам потенцијални кандидат таквог ХДЗ-а - наводи се у Карамарковом допису.

Он је казао да је "чврсто увјерен да ХДЗ има унутрашњу снагу да спроведе демократске промјене".

- То доказује и расправа која се тренутно води у јавности, а из које се намеће закључак да ће на унутарстраначким изборима бити више кандидата - навео је Карамарко.

Саучешће сјевернокорејском народу

Јосиповић сакрио телеграм од јавности

ФОТО: АГЕНЦИЈЕ

Иво Јосиповић

ЗАГРЕБ - Хрватски предсједник Иво Јосиповић је упутио саучешће сјевернокорејском народу поводом смрти предсједника Ким Џонг-ила, објавила је КСНА, сјевернокорејска новинска агенција, али о томе предсједник није обавијестио хрватску јавност, што му је, иначе, обичај, преносе загребачки медији.

Из кабинета предсједника Јосиповића објаснили су да је ријеч о рутинској дипломатској комуникацији са земљом са којом, како истичу, Хрватска има дипломатске односе.

ДОБРА ВИЈЕСТ

КОТОР

Брод "Котор" ће на прво путовање кренути 15. јануара, јер је послије 20 година почела ревитализација црногорске флоте. Други брод, "Бар"- биће завршен до краја априла, а комплетна посада биће црногорска.

БУДВА

Некада заштићен као културна баштина прве категорије, Стари град Будве постао је центар јефтине љетње забаве за младе. Због буке, инфраструктурне пренапучености и прекобројних шанкова који краје културно-туристичку понуду, Стари град је умјесто првокласне туристичке дестинације претворен у кафанско двориште.

ЛОША ВИЈЕСТ

Невен Мимица, потпредсједник Владе Хрватске

Србима накнада за станарска права

Циљ владе да омогући добијање накнаде за станарска права и ван подручја од посебног државног старања, односно без дискриминације према свима онима који имају одређена права по том основу, рекао Мимица

ФОТО: АГЕНЦИЈЕ

Невен Мимица

ЗАГРЕБ - Нова Влада Хрватске намјерава да створи услове за повратак свих избјеглица и омогући добијање накнаде за станарска права без дискриминације, изјавио је јуче потпредсједник хрватске Владе за унутрашњу, спољну и европску политику Невен Мимица, преносе хрватски медији.

Мимица је додао да је у програму нове хрватске Владе да се "отклоне проблеми који су у основи посљедица рата и разарања".

- Преостало је доста тога да се направи, првенствено у погледу стварања потпуних услова за повратак избјеглица и за остваривање имовинских права који су имали на властити дом, односно обнову домова, али и права која су произлазила из станарских права - рекао је он.

Циљ владе је да омогући добијање накнаде за станарска права и изван подручја од посебног државног старања, односно без дискриминације према свима онима који имају одређена права по том основу.

ХРВАТСКА да поништи Закон о ништавости српских оптужница

- Надам се да ће управо пуно спровођење владиног програма у дијелу правосуђа отклонити и тренутне недостатке или тренутне заостатке у том процесу и да нам неће требати пуно времена да кажемо да је на том подручју отклањања посљедица рата, ратних разарања, ратних штета, да је направљено све што је потребно - рекао је Мимица.

Он је истакао и да је за нову хрватску Владу од изузетног значаја да се билатералним и мултилатералним договорима дође до рјешења која ће омогућити суђење за ратне злочине у државама у којој су злочини почињени.

Мимица је рекао да Хрватска треба да поништи Закон о ништавости српских оптужница како би се омогућила правосудна сарадња у региону и процесуирали ратни злочини у земљама у којима су почињени.

- Закон о ништавости не иде баш у том правцу, не иде у правцу стварања најбољих услова за такав договор. Нама је првенствено важно да постигнемо договор о сарадњи правосудних тијела у размјени доказних материјала, у размјени свега онога што може олакшати судске процесе на територији земље на којој су ратни злочини почињени - рекао је он.

РЕФЕРЕНДУМ

Што се тиче референдума, Мимица напомиње да је веома важно да се грађани одазову у што већем броју. - Повећани интерес грађана сугерише велик одазив, који ће гарантовати вјеродостојност референдума, па ће се и у иностранству чврсто презентовати став који ће о ЕУ изнијети хрватски грађани - истакао је Мимица.

Андрија Мандић, лидер НСД

Ђукановић пере руке од Шарићевих пара

ПОДГОРИЦА - Лидер Нове српске демократије Андрија Мандић оцијенио је јуче да су Дарко Шарић и Насер Кељменди били међу најважнијим људима у везама између црногорских владајућих партија и мафије, преносе подгорички медији.

- Шарић не би могао имати фирму какву има у Црној Гори, нити би могао бити тако пожељан грађанин, коме је АНБ дала препоруку да добије држављанство, да није важио за једног од блиских сарадника овога који сад каже да га не познаје - рекао је Мандић, коментаришући тврдњу предсједника ДПС-а Мила Ђукановића да не познаје Шарића и Кељмендија.

ШАРИЋ и Кељменди били веза између власти и мафије

Предсједник НСД је додао да сви знају како то функционише у Црној Гори и како се до сада управљало овом државом.

- Оно што се може чути претходних дана да сад нико није познавао Шарића и Кељмендија, осим њихових мајки, само је потреба да се неке ситне рибе гурну на одговорност и да настрада неки нижи полицијски функционер, који је контактирао са Шарићем или Кељмендијем, а да се црногорски политичари у власти који су за њима и њиховим парама трчали и били срећни да буду у њиховом друштву извуку из читаве ове приче - тврди Мандић.

Андрија Мандић

ФОТО: АРХИВА

Свијет

TOP STORIES CNN

Сиријски предсједник Башар ал-Асад изјавио је јуче да стране снаге покушавају да дестабилизују земљу помоћу унутрашње завјере, али да је побједа близу под условом да Сирији остану чврсти. Асад је рекао да регионалне и међународне снаге стоје иза устанка, али да спољне силе нису успјеле да се укоријене у револуцији, као што су се надале.

Федерални истражни биро ухапсио Самија Османца

Албанац планирао нападе на Флориди

Непосредно пред хапшење Османац снимио опроштајну осмоминутну видео-поруку у којој поручује да ће извршити масакр као осветa за злочине почињене над муслиманима

ФОТО: ДЕЛИ МЕЛ

Снимио опроштајну поруку

Појавио се на федералном суду

ТАМПА - Амерички Федерални истражни биро (FBI) ухапсио је косовског Албанца са америчким пасошем Самија Османца (25) због сумње да је планирао терористичке нападе на Флориди, јавиле су агенције.

Османац је непосредно пред хапшење снимио опроштајну осмоминутну видеопоруку у којој поручује да ће извршити масакр као осветa за злочине почињене над муслиманима.

Косовски Албанац на снимку сједи прекрштених ногу са пиштољем у руци, док се иза њега налази аутоматска пушка "калашњиков".

Осумњичени Османац је прије неколико мјесеци ступио у контакт са доушником FBI-ја од кога је тражио да купи оружје и експлозив за нападе на ноћне клубове, радње и полицијску станицу у Тампи на Флориди.

Он се 21. децембра састао с прерушеним агентом FBI-ја, предавши му као аванс 500 долара за куповину аутоматских пушака "калашњиков" и "узи", граната и прслука са експлозивом.

Османац је затражио од агента и да му помогне у изради три бомбе кућне производње које би поставио на три возила и активирао даљинским управљачем, навођи се у саопштењу америчког Министарства правде. Он је казао да жели да активира експлозив на мјесту са много људи и да узме таоце.

- Искрено, хтио бих да уђем у неку војну базу, али оне су толико затворене да морам да смислим нешто друго - испричао је Османац.

ЖЕЛИО ДА УМРЕ
на исламски начин

Идеја му је била, према наводима америчких власти, да дигне у ваздух мостове који спајају Тампу са локалним округом Пинела.

- То ће уништити њихову економију, неће бити хране, нико неће моћи да иде на посао - рекао је Османац и додао да неће одустати од свог плана, јер жели да умре на исламски начин.

Извршни директор Савјета за америчко-исламске односе Хасан Шибли, који је и адвокат у Тампи, каже да се љетос накратко срео са Османцем и да је тада стекао утисак да он не зна ништа о исламској религији.

- Био је пун незнања о исламу, није знао арапски нити било шта о основама исламског учења које промовише мир - казао је Шибли.

Након што је ухапшен због планирања терористичких напада, Османац је прексиноћ доведен у федерални суд на Флориди, гдје је приликом првог појављивања само изнио личне податке.

Суд је одлучио да му одреди притвор без могућности да буде пуштен уз кауцију, и ако би био осуђен по само једној тачки оптужнице, пријети му казна доживотног затвора.

Османац је већ имао сукоб са законом када је прошле године у априлу одржан концерт Леди Гаге у Тампи. Испред мјеста гдје је одржаван концерт окупило се више антигеј демонстраната који пропагирају хришћанство, када је у камиону прошао Османац обучен у одјећу какву носе на Блиском истоку.

Пошто је привукао пажњу људи који су демонстрирали, они су почели вербално да га вријеђају. Османац је послије тога паркирао возило, изашао и почео да се свађа са једним човјеком. Османац га је током свађе ударио у главу и оптужен је за наношење тјелесних повреда, али случај судски није до данас окончан.

Пронађен брат

Амерички новинари покушали су да разговарају с породицом косовског Албанца која живи у градићу Пинела Парк у близини Тампе. Међутим, успјели су само да дођу до његовог брата који ради у локалној породичној пекари "Балкан", који им је рекао да је цијели случај намјештен и да је Османац невин.

Свађао се са демонстрантима прије концерта Леди Гаге

СВИЈЕТ УКРАТКО

Преминуо од посљедица самозапаљења

ТУНИС - Човјек који се 5. јануара полио бензином и запалио испред зграде општине у Гафси, на западу Туниса, преминуо је, саопштили су јуче болнички извори, а пренијела "Ал-Џазира".

- Амар Гарсала, 45-годишњи отац троје дјеце, задобио је опекотине трећег степена, а преминуо је у болници - прецизирао је Факер Елуати из болнице у Бен Арусу, јужном предграђу Туниса.

Гарсала се полио бензином и запалио 5. јануара, а тог дана су три министра из нове владе била у посјети региону.

Према незваничним изворима, овај човјек је заједно са другим незапосленим лицима више дана протестовао пред општином тражећи да се састану са министрима.

Голден гејт слави 75. рођендан

САН ФРАНЦИСКО - Сан Франциско ће обиљежити 75 година моста Голден гејт низом прослава, обиласцима у пратњи водича и манифестацијама које ће се одржавати дуж обале, пренио је јуче АП. Власти ипак неће дозволити масовну шетњу мостом, што су покушали 1987. поводом 50-годишњице чувеног моста.

Званичници су тада затворили мост за саобраћај и надали се да ће поновити свечаност поводом отварања моста далеке 1937. године, када су спортисти и плесачи први прошли тада најдужим мостом. Када се на мосту нашло 250.000 људи, долазећи са оба краја моста дужине 2,74 километра, настао је застој у централном дијелу, што је довело до тога да се мост изравна.

ДОБРА ВИЈЕСТ

СЈЕВЕРНА КОРЕЈА

Сјеверна Кореја најавила је амнестију за затворенике од сљедећег мјесеца поводом рођендана двојице покојних лидера ове земље. Амнестија ће почети да важи од 1. фебруара, али још се не зна колико ће затвореника бити ослобођено.

БУГАРСКА

Три лица су повријеђена од експлозије у војној фабрици "ВМЗ" у Сопоту, на југу Бугарске. Повријеђени су ван животне опасности. Инцидент се догодио током процеса производње у погону фабрике у селу Игнатову.

ЛОША ВИЈЕСТ

Вијести

Тексас
Јаке кише

ХЈУСТОН - Више градова америчке државе Тексас, међу којима и Хјустон, поплављено је због јаких киша које је проузроковао циклон, усљед чега је више хиљада људи остало без струје, објавио је јуче Си-Ен-Ен.

Снажно невријеме погодило је 9. јануара област Харис и Форт Бенд. Обилна киша падала је у више региона, а поједине улице у више градова у Тексасу су поплављене.

Џакарта
Преминуо од птичјег грипа

ЏАКАРТА - У престоници Индонезије Џакарти један 24-годишњи младић умро је од птичјег грипа, саопштило је јуче Министарство здравља те земље. Ово је за посљедња три мјесеца трећи случај смрти од птичјег грипа међу Индонежанима, преноси АФП. Породица преминулог гаји голубове, па се претпоставља да је жртва обољела у контакту с тим птицама.

Анкета у Русији
Путин политичар број један

МОСКВА - Руски премијер Владимир Путин проглашен је за личност 2011. године међу политичарима, у анкети коју је спровео Сверуски центар за испитивање јавног мњења (VCIOM), освојивши дупло више гласова од предсједника Дмитрија Медведева. Путин је освојио 38 одсто гласова, док је Медведев на другом мјесту са 19 одсто гласова.

Инцидент у Атини

Екстремисти упали у радио станицу

АТИНА - Око 20 младих упало је јуче ујутро у просторије атинског радија, послије чега је он почео да емитује поруке подршке екстремистичкој групи Револуционарна борба, чијим се члановима тренутно суди, рекао је један новинар тог радија.

- Млади нису били насилни, прихватили смо њихове захтјеве - рекао је агенцији Франс прес новинар Аргирис Костакис.

Он је додао да управа радија није обавијестила полицију о том инциденту.

У порукама тих младих које емитује радио позива се на "оружану борбу и револуцију" и негира право да "капиталистичко правосуђе" суди припадницима Револуционарне борбе.

Барака Обаму напустио сарадник

Оставка шефа кабинета

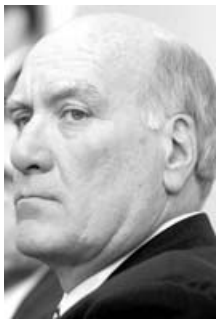

Вилијам Дејли

ВАШИНГТОН - Вилијам Дејли, десна рука америчког предсједника Барака Обаме, поднио је оставку, а на дужности шефа кабинета Бијеле куће замијениће га садашњи директор буџета Џек Лу, објавио је амерички предсједник, изразивши жаљење због одласка свог блиског сарадника.

Дејли (63) нешто више од годину провео је на тој позицији, на коју га је Обама именовао 6. јануара 2011. године. Његов претходник био је Рам Емануел, сада градоначелник Чикага.

Због пребацивања обавеза са шефа кабинета на вишег помоћника предсједника САД Пита Роуза, обавезе Дејлија су биле знатно смањене, али нико није очекивао да ће поднијети оставку прије предсједничких избора који ће бити одржани у новембру, преноси АП.

ФОТО: АРХИВА

Мафија располаже милијардама евра готовине

"СОС импреса" о организованом криминалу у Италији

Мафија постала највећи бизнис

Све већи број малих и средњих предузећа осјећа посљедице утицаја мафије, која се сматра највећом банком у земљи са 65 милијарди евра у кешу

РИМ - Са годишњим обртом од 140 милијарди евра, мафија представља највећи бизнис у Италији, наводи се у јучерашњем извјештају "СОС импресе", једне од највећих организација за запошљавање у земљи.

Ова организација тврди да све већи број малих и средњих предузећа осјећа посљедице утицаја мафије, коју описује као "највећу банку" у земљи са 65 милијарди евра у кешу.

ЗБОГ
зеленаша затворено 1.800 предузећа

- Мала и средња предузећа су главне жртве рекета, зеленашења и крађа од стране припадника организованог криминала, који годишње сакупи 140 милијарди евра, од чега извуче 100 милијарди од компанија - рекао је Марко Вентури, предсједник организације "СОС импреса".

Према његовим ријечима, никада не треба заборавити да је криза корисна за организовани криминал, који утиче на легитимну економију и на токове илегалне економије због производње и продаје нелегалних производа.

- Међу нелегалним активностима мафијашких организација је и зеленашење, што, уз економску кризу, постаје ванредна ситуација на нивоу читаве земље. Према нашим процјенама, зеленашење је довело до затварања 1.800 малих предузећа и губитка хиљада радних мјеста. Трговци су најизложенији овом феномену, а око 200.000 су жртве зеленашења - оцјењује Вентури.

Организација "СОС импреса", која представља око 270.000 предузетника, процјењује да су фирме свакодневно жртве 1.300 кривичних дјела, односно 50 злочина на час. Вентури закључује да је више од милион бизнисмена жртва неке врсте криминала.

Убиства нису једина дјелатност

ЈАВНО ПРЕДУЗЕЋЕ
ЗАВОД ЗА УЏБЕНИКЕ И НАСТАВНА СРЕДСТВА, а.д.
ИСТОЧНО САРАЈЕВО

На основу члана 34. Закона о издавачкој дјелатности ("Службени гласник Републике Српске", број 46/04) и Плана издавања уџбеника, број: 07.020/052-4697-1/11 расписује

КОНКУРС

за прибављање рукописа сљедећих уџбеника

ОСНОВНА ШКОЛА

1. Географија за 9. разред

ГИМНАЗИЈЕ

1. Историја за 1. разред општег и друштвено-језичког смјера
2. Историја за 1. разред природно-математичког смјера
3. Историја за 1. разред рачунарско-информатичког смјера
4. Биологија за 1. разред
5. Физика за 1. разред општег, природно-математичког и рачунарско-информатичког смјера (четири године учења физике)
6. Физика за 1. разред друштвено-језичког смјера (двије године учења физике)
7. Географија за 1. разред
8. Општа хемија за 1. разред општег, природно-математичког и рачунарско-информатичког смјера
9. Хемија за 1. разред друштвено-језичког смјера

СРЕДЊА ШКОЛА

1. Граматика српског језика

Рукопис уџбеника мора бити израђен у складу с важећим Наставним планом и програмом, који се може добити у Републичком педагошком заводу у Бањој Луци, и утврђеном концепцијом уџбеника.
Рукопис треба да буде писан на српском књижевном језику ијекавског изговора, читко штампан, потписан шифром и у два примјерка, са свим потребним прилозима, достављен на адресу Завода у Источном Сарајеву, Николе Тесле бр. 58. до 30.4.2012. године.
Рукопис који не испуњава услове овог конкурса или се не достави у наведеном року неће се узети у поступак оцјењивања.
Аутори рукописа су дужни да заједно са рукописом и прилозима у посебној затвореној коверти доставе број телефона, путем кога ће бити обавијештени о резултатима конкурса.
Ауторски хонорар за изабрани рукопис уџбеника обрачунава се и исплаћује у складу са општим актима Завода.

Детаљне информације могу се добити путем телефона, број: 057/340-054 и 057/340-055.

Авигдор Либерман, шеф израелске дипломатије

Арапима одузети држављанство

ТЕЛ АВИВ - Шеф израелске дипломатије Авигдор Либерман изјавио је да би неки израелски Арапи требало да буду лишени држављанства и стављени под палестински суверенитет на основу мировног споразума.

ПОНОВНО
цртање граница

Либерман је то рекао уочи јучерашњег састанка израелских и палестинских преговарача у јорданској престоници Аману, у покушају да се обнове преговори.

Обраћајући се новинарима у парламенту, он је поновио свој став да рјешење израелско-палестинског сукоба треба да укључи поновно цртање граница Израела, како би се неке арапске заједнице нашле под палестинским суверенитетом, а да заузврат Израел добије дио окупиране територије Западне обале, гдје су јеврејска насеља.

- Сваки будући споразум с Палестинцима мора се бавити питањем израелских Арапа по формули размјене територије и популације. Сваки други аранжман је једноставно колективно самоубиство. То мора бити јасно и мислим да је сада вријеме да се те ствари гласно кажу - рекао је он.

ФОТО: АРХИВА

Авигдор Либерман

Хакери провалили у електронску пошту једне од високих америчких институција

Комисија на удару индијских шпијуна

Наводни документ обавјештајне службе индијске војске износи планове о нападима на комисију која прати економске и безбједносне односе САД и Кине

Индијски хакери шпијунирали Америку ФОТО: АРХИВА

ВАШИНГТОН - Америчке власти истражују наводе да је индијска шпијунска јединица провалила у електронску пошту званичне комисије Сједињених Америчких Држава која прати економске и безбједносне односе између САД и Кине, укључујући и питања безбједности на интернету.

Захтјев за истрагу дошао је након што су хакери на интернету објавили наводни документ обавјештајне службе индијске војске о шпијунирању на интернету у којем се наводе планови о нападима на комисију, наводно користећи технолошка достигнућа произвођача мобилних телефона са Запада.

ИНДИЈСКА
војска документ назива фалсификатом

Додати документу су и транскрипта за која се каже да су размјене и-мејл порука између чланова комисије.

- Свјесни смо ових навода и контактирали смо са релевантним нивоима власти да истраже ову ствар. Нисмо у позицији да даље коментаришемо ово питање - рекао је Џонатан Вестон, портпарол Комисије за ревизију америчко-кинеских економских и безбједносних односа.

Вјеродостојност документа није могла бити одмах потврђена, док америчко-кинеска комисија не негира аутентичност и-мејл порука.

Званичници индијских власти нису били доступни за коментар садржаја и аутентичност документа.

Једна интернет страница из Индије цитирала је неименованог представника војске који је негирао да је Индија користила компаније мобилне телефоније да би шпијунирала комисију, те назвао документ фалсификатом.

У наводном документу се наводи како је Индија склопила технолошки договор са произвођачима мобилних телефона у замјену за присуство на тржишту Индије. Наводе се три произвођача "RiM" (произвођач "блекберија"), "Нокија" и "Епл".

Портпарол "Епла" Труди Милер изјавила је да њена компанија није дозволила индијској власти повлашћен приступ њеним производима.

Амерички Конгрес је основао комисију 2000. године да би истражила и извијестила о утицајима економских односа између САД и Кине на националну безбједност.

Индија је економска конкуренција Кини

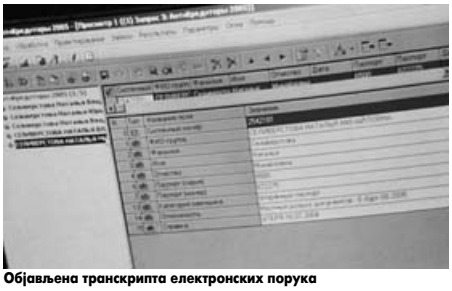

Објављена транскрипта електронских порука

Одбор

Двопартијски одбор од 12 чланова одржава повремене годишње састанке на којима се говори о темама у вези са Кином попут безбједности на интернету, пролиферацији оружја, енергији и међународној трговини.

Ирански предсједник започео латиноамеричку турнеју

Граде бомбу која ради на љубав

КАРАКАС - Представљају нас као агресоре. Иран никога није напао. Ко је бацио хиљаде и хиљаде бомби укључујући атомску? - обрушио се стари непријатељ америчког империјализма, предсједник Венецуеле Уго Чавес на Сједињене Државе које тврде да Иран производи уран чистоће до 20 одсто, наводно за војну намјену, јавио је АП.

Ирански предсједник Махмуд Ахмадинеџад стигао је у посјету Венецуели одакле почиње своју турнеју по Латинској Америци. Тражи подршку земаља тог континента након што су им САД наметнуле оштрије економске санкције због иранског нуклеарног програма.

Срдачан сусрет Чавеса и Ахмадинеџада ФОТО: АП

Чавес је наравно стао у одбрану свог блиског савезника, рекавши да се Иран суочава са америчким ратнохушкачким пријетњама.

ЧАВЕС
брани блиског савезника

Он је, у складу са иранским тврдњама, поновио да се нуклеарни програм развија у мирољубиве сврхе. Америку и њене европске савезнике оптужио је за демонизовање Ирана те коришћење лажних тврдњи о нуклеарном програму.

- Да заједно градимо нешто попут бомбе, гориво за њу била би љубав - изјавио је Ахмадинеџад.

Чавес је наставио у истом стилу рекавши како ће се за неке бомбе и ракете пуно радити, како би се рат наставио:

- Ми ратујемо против сиромаштва, глади и неразвијености - поручио је.

Ахмадинеџад ће током свог боравка у Латинској Америци посјетити још три латиноамеричке земље - Никарагву, Кубу и Еквадор - све заклете непријатеље америчког империјализма.

Вијести

Русија

Празнични пожари

МОСКВА - Током новогодишњих и божићних празника, од 31. децембра до 9. јануара у Русији је регистровано више од 4.000 пожара, у којима је страдала 471 особа, саопштило је руско Министарство одбране. Број пожара и број страдалих знатно је смањен у односу на прошлу годину и то је резултат великог превентивног рада, захваљујући којем је број пожара смањен за 24 одсто, а број жртава за 22 одсто.

Либија

Милијарде за интеграцију у друштво

ТРИПОЛИ - Комитет за ратна питања либијске владе помоћи ће интеграцију бивших револуционарних бораца у грађански живот са осам милијарди долара, саопштио је јуче тај комитет. Хиљаде цивила узело је оружје у руке против режима бившег лидера Моамера Гадафија, а њихов протест је добио насилан заокрет у фебруару 2011.

Велика Британија

Кувар се извинио због крађе

ЛОНДОН - Славни британски кувар Ентони Ворал Томпсон јавно се извинио након што је ухваћен у крађи хране у једном супермаркету. Како преноси АП, 60-годишњи шеф кухиње је на својој интернет страници написао да жали због свог "глупог и неодговорног понашања" и обећао да ће потражити стручну помоћ. Чест гост Би-Би-Сија ухваћен је док је крао сир и вино.

Кабул

Напад на зграду владе

КАБУЛ - Најмање пет особа је погинуло када је група побуњеника покушала да уђе у владину зграду на истоку Авганистана, послије чега је дошло до оружаног сукоба. Шеф полиције провинције Пактика, генерал Давлат Кан Задран, изјавио је да су четири побуњеника покушала да преузму владину зграду у Шарану, главном граду те провинције, 160 километара јужно од Кабула. У сукобу су погинула три побуњеника и два полицајца, рекао је Задран, пренијела је агенција АП.

Бањалука

ВИЈЕСТИ ИЗ ПОРОДИЛИШТА

1 дјевојчица **3** дјечака

ГРАДСКИ ВОДИЧ

Важни телефони

Информације	1185
Хитна помоћ	124, 230- 620
Ватрогасци	123
ЦЈБ	122, 337-100
Тачно вријеме	1373
Метеоролошка станица	307-943
S.O.S. телефон (Линија за помоћ жртвама насиља у породици)	1264

болнице

Паприковац	342-100
Поликлиника	247-333

ординације

Деамедик	309-221
Еуромедик	463-025
Интермедик	216-661
Јелена	324-310
Фирена	437-222

превоз

Аутобуска станица	922 000 922 001
Жељезничка станица	301-229
Аеродром Бањалука	535-210
Билетарница (центар)	315-867

taxi

novi patrol taxi
најбољег града
1533
SVE JE NOVO OSIM CIJENA !
patrol.taxi@mail.com

инспекција

Санитарна	244-475
Тржишна	348-710
Инспекција рада	348-730
Просвјетна	466-346
Комунална	306-464
Републичка управа за инспекцијске послове	213-624
Републички девизни инспекторат	300-434

кварови

Пријава кварова	258-686
Кварови на телефонима	1275

хотели

"Босна"	215-681
"Палас"	218-723
"Идеја"	217-444
"Видовић"	217-217; 245-800
"Цезар"	326-400
"Гранд"	380-105
"Мериот"	222-870; 217-801

Мјештани Драгочаја нису добили саобраћајну сигнализацију

Још чекају семафор

Чекамо постављање семафора -трептача, који би пјешацима олакшали прелазак преко магистрале, јер је и постојећи пјешачки прелаз одавно изблиједио и возачи се не заустављају пред њим, рекао Милаковић

ПИШЕ: ДАНИЈЕЛА СТОКАНИЋ
danijelas@glassrpske.com

Семафор на критичној раскрсници у мјесној заједници Драгочај, на прелазу преко магистралног пута Бањалука - Приједор, још није постављен иако су нам надлежни у "Путевима РС" обећали да ће то бити урађено најдаље до краја 2011. године.

Овим ријечима се "Гласу Српске" обратио секретар МЗ Драгочај Ново Милаковић.

- То су требали да буду специјализовани семафори-трептачи, који би пјешацима олакшали прелазак преко магистрале, јер је и постојећи пјешачки прелаз одавно изблиједио и возачи се не заустављају пред њим. Највише се бринемо за дјецу, како из Драгочаја тако и из Рамића, која тим путем иду до Основне школе "Десанка Максимовић" - истакао је Милаковић.

ФОТО: АРХИВА

И пјешачки прелаз у Драгочају се више не види

У "ПУТЕВИМА РС" чекају дозволе за семафор

Према његовим ријечима, на том магистралном путу веома често се дешавају саобраћајне несреће, управо због недостатка сигнализације.

- На овој кобној раскрсници, прије годину, погинула је осамнаестогодишња дјевојка док је њена вршњакиња тешко повријеђена. Зар треба са таквим несрећама да се настави да би надлежни нешто предузели - нагласио је Милаковић и додао да су мјештани огорчени због чињенице да семафор још није постављен.

Мјештанин Драгочаја Миленко Илић истакао је да се свакодневно брине за своје дијете које када крене у школу мора да пређе тај магистрални пут.

- Незгодно је и нама одраслим, а камоли дјеци. Нико од возача не поштује то што ту постоји пјешачки прелаз и не умањују брзину на том прелазу. Једино би постављање семафора ријешило проблеме на овој раскрсници - казао је Илић.

У Јавном предузећу "Путеви РС", које је надлежно за поменути магистрални пут, истакли су да су предузећу "Нискоградња" издали налог да у оквиру редовног одржавања изведе пројектом предвиђене радове на постављању семафора-трептача.

- По добијању неопходних сагласности, семафор-трептач у МЗ Драгочај, на магистралном пути М-4, Бањалука - Приједор биће постављен - истакла је портпарол ЈП "Путеви РС" Наталија Кострешевић.

Магистрални пут веома фреквентан

Пасарела

Годинама се прича о изградњи пасареле те изградњи раскрснице и, ево, до данас ништа. Не могу да поставе ни два семафора, а камоли да изграде пасарелу - огорчен је мјештанин Миленко Илић.

РЕПЕРТОАР

БИОСКОПИ

МУЛТИПЛЕКС "ПАЛАС"

МАПЕТИ
жанр: мјузикл, комедија, породични
улоге: Џејсон Сегал, Ејми Адамс, Крис Купер
термини: 12.00, 17.45, 20.00

СРЕЋНА НОВА ГОДИНА
жанр: романтична комедија
улоге: Сара Џесика Паркер, Јесика Бел, Ештон Кучер, Роберт де Ниро,
термини: 16.00, 20.15, 22.30

НАЈМРАЧНИЈИ САТ 3D
жанр: научна фантастика, хорор, акција
улоге: Емил Хирш, Рејчел Тејлор, Оливија Тирбли...
термини: 16, 22.15

ШЕРЛОК ХОЛМС: ИГРА СЈЕНА
жанр: акцијска авантура
улоге: Роберт Дауни Јр., Џуд Лоу, Џеред Харис...
термини: 17, 19.30

АЛВИН И ВЈЕВЕРИЦЕ 3: БРОДОЛОМ ЖИВОТА
жанр: комедија, анимирани
улоге: Џастин Лонг, Метју Греј Гублер
термини: 13, 15

НЕМОГУЋА МИСИЈА: ПРОТОКОЛ ДУХ
жанр: акција
улоге: Том Круз, Џереми Ренер
термин: 22

МАЧАК У ЧИЗМАМА 3D
жанр: анимирана авантура
улоге: Антонио Бандерас, Селма Хајек...
термин: недјељом: 14.15

ПАРАДА
жанр: домаћи филм
улоге: Никола Којо, Милош Самолов, Горан Навојец, Бојан Навојец, Дејан Аћимовић, Ивица Задро
термин: 18

НАРОДНО ПОЗОРИШТЕ РС
"Госпођа министарка" Велика сцена, 17. и 18. јануара у 20 часова

МУЗЕЈ РЕПУБЛИКЕ СРПСКЕ
Стална изложбена поставка - "Од праисторије до савременог доба"
Мултимедијална изложба - "Јасеновац"
Изложба"Бањалука некад и сад"

МУЗЕЈ САВРЕМЕНЕ УМЈЕТНОСТИ РС
Изложба слика и скулптура Миливоја Унковића траје до 17. јануара

ГАЛЕРИЈА УДАС
"Јесен графике"

Православна нова година уз електронску музику

Удружење за развој урбане културе у сарадњи са "Електраном Нови Сад" и "Neofest 12 productions Banjaluka" организује окултно-православни спектакл 13. јануара у 21 час у Дому омладине, гдје ће уз звуке електронске музике Бањалучани дочекати Православну нову годину.

- "Електропетак 13" је први догађај оваквог типа у Бањалуци и надамо се великом одзиву публике. Наступиће ди-јејеви из Новог Сада Неомодерн и Protoscinetists, као и Marie Cherie из Бањалуке - рекла је портпарол Дома омладине Каролина Каралић. А. С.

ФОТО: АРХИВА

Посао још чека 18.506 лица

Завод за запошљавање сумирао резултате за 2011. годину

Посао добило 4.370 радника са бироа

Са евиденције бироа рада током претходне године из различитих разлога одјављено је укупно 10.338 особа, али и поред тога, тренутно је на листи 18.506 лица која активно траже посао, казао Калаба

ПИШЕ: ЈЕЛЕНА БЈЕЛИЦА
jelenabj@glassrpske.com

Са листе Завода за запошљавање током 2011. године одјављено је 4.370 особа које су добиле посао и 79 ради обављања самосталне дјелатности, док је у истом периоду пријављено 10.338 нових лица која траже запослење.

Рекао је ово за "Глас Српске" руководилац Филијале Завода за запошљавање Бањалука Јован Калаба.

- Само током децембра је запослено 420 лица. Са евиденције бироа рада током претходне године из различитих разлога одјављено је укупно 10.338 особа, али и поред тога тренутно је на листи 18.506 лица која активно траже посао, од чега је 8.965 жена и 9.541 мушкарац - истакао је Калаба.

Додао је да, када је ријеч о старосној структури, највише незапослених је у доби од 45 до 60 година.

- Особе ове старосне доби ријетко ко запошљава јер се углавном траже млађи радници - нагласио је Калаба.

Према његовим ријечима, највише тражена занимања су дипломирани економисти, менаџери и правници.

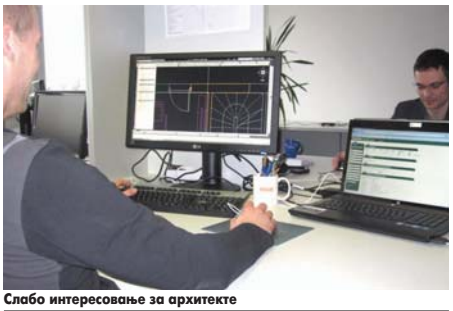

Слабо интересовање за архитекте

НЕКВАЛИФИКОВАНА ЛИЦА

- У укупном броју евидентираних лица 3.547 је неквалификованих, међу којима је 1.615 радника. Међутим, добили смо пријаве по којима су потребна 174 оваква радника за разна радна мјеста - казао је Калаба.

- Поред тога, тражени су информатичари, дипломирани грађевински и електроинжењери са лиценцом, дипломирани фармацеути са лиценцом, професори математике, разредне наставе, универзитетски професори као и економски техничари са лиценцом - рекао је Калаба и додао да су међу траженим занимањима и обућари, кројачи, конобари, трговци, фризери, електровариоци и грађевински радници.

НАЈТРАЖЕНИЈИ
дипломирани економисти

Нагласио је да најмање интересовање послодаваца влада за професоре историје, географије, филозофије, социологије, дипломиране инжењере организације рада, дипломиране архитекте, машинске техничаре, свршене гимназијалце који нису наставили даље школовање....

Становници истичу да је у граду на Врбасу веома тешко наћи посао, иако је Бањалука административни и културни центар Републике Српске.

- Ситуација је грозна, сваке године све горе и горе. Онима који сада траже посао је изузетно тешко јер нема нових радних мјеста, а све су очигледнији примјери губитка послова. Најгоре је то што омладина завршава факултете да би се послије тога пријавили на биро и чекали годинама запослење. То је стварно катастрофа, не знам чему ово води и веома ми је жао младих особа - рекао је Бањалучанин Дарко Драгутиновић.

ГРАДСКЕ ВИЈЕСТИ

Неограничено радно вријеме у кафићима

Сви угоститељски објекти на подручју града у ноћи између 13. и 14. јануара, за дочек Православне нове године, могу да имају неограничено радно вријеме - прописано је Закључком који је донио градоначелник Драгољуб Давидовић.

- Такође ће и сви трговински, услужни и занатски објекти 13. и 14. јануара радити дуже у односу на радно вријеме прописано Одлуком о одређивању радног времена, тачније, од седам до 23 часа - наводи се у Закључку.

Бањалучане ће на Тргу Крајине за дочек Православне нове године забављати звијезда народне музике Маринко Роквић, уз Крајишке трубаче, Мају Татић и "ИН Бенд". Ј. Б.

За стипендије 1,4 милиона марака

Град Бањалука у школској 2011/2012. години додјељује укупно 1.432 стипендије ученицима и студентима, за шта је планирано 1,4 милиона КМ, рекли су у Административној служби града.

- Додијељено је 925 стипендија за ученике средњих школа и 507 стипендија за студенте првог циклуса на високошколским установама. Висине стипендија за школску 2011/2012. годину остале су непромијењене, и према социјалном статусу и стипендије за успјех у школи, односно студију су 80 КМ за ученике и 130 КМ за студенте. Висина стипендија за дефицитарна занимања износи 150 КМ за ученике и 250 КМ за студенте - објаснили су у градској управи.

Према њиховим ријечима уплата стипендија почеће у другој половини јануара. А. С.

Новогодишњи гала концерт тамбураша

Концерт поклон сугрђанима

ФОТО: АРХИВА

Традиционални Новогодишњи гала концерт Градског тамбурашког оркестра одржаће се сутра у великој концертној сали "Бански двора" од 20 часова.

- Концерт се састоји од дјела класичне музике типа Моцартовог "Турског марша", затим популарних тема филмске музике као и сплета тамбурашких кола уз добре градске пјесме. Наступиће и наши солисти Анкица Терезић, Александра Радовић, Љубан Трбојевић и Наташа Вукојевић. Специјални гости вечери су Ђура Вукашиновић и Милан Трнинић - рекао је предсједник Градског тамбурашког оркестра Споменко Гузијан.

Додао је да је новогодишњи гала концерт "Четири годишња доба" поклон тамбураша сугрђанима за 2012. годину. Улазнице за концерт су бесплатне и могу се добити на улазу у Бански двор сваким даном од осам до 18 часова. Д. С.

МАТИЧНИ УРЕД

Рођени:

Милица Симишић, кћи Маринка и Марице; Војин Савић, син Радомира и Биљане; Алекса Остојић, син Николе и Татјане; Марко Кукић, син Дарка и Данијеле; Софија Савановић, кћи Предрага и Весне; Наташа Гајић, кћи Горана и Николине; Аидин Бајрић, син Елмира и Санеле; Славиша Јањић, син Жељка и Весне; Вероника Петровић, кћи Предрага и Сњежане; Матеј Марковић, син Милисава и Сузане; Марина Петровић, кћи Дражена и Јелене; Петар Грмуша, син Жељка и Бојане; Алекса Колунција, син Милоша и Радмиле; Реља Раковић, син Раде и Љиљане; Катарина Маринковић, кћи Саше и Наташе; Никола Вукадиновић, син Небојше и Милкице; Емилија Васић, кћи Велибора и Иване; Душан Митровић, син Свете и Дијане.

ПАЖЊА

Нелегалан штанд

Комунална полиција је током редовне контроле у улици Реље Крилатице затекла штанд за нелегалну уличну продају.

- Власнику је наложено уклањање штанда јер није имао дозволу за његово постављање - наводи се у саопштењу Комуналне полиције. Ј. Б.

Култура

Читајте...

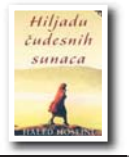

Халед Хосеини
ХИЉАДУ ЧУДЕСНИХ СУНАЦА

Пауло Коељо
ЈЕДАНАЕСТ МИНУТА

Народно позориште Републике Српске

Министарка поново на сцени

БАЊАЛУКА - Представом "Госпођа министарка" биће завршена празнична пауза у Народном позоришту Републике Српске.

Комедија Бранислава Нушића, у режији Милице Краљ, са Светланом Бојковић у насловној улози, биће изведена двије вечери заредом, 17. и 18. јануара у 20 часова на сцени националног театра Српске.

Народно позориште Републике Српске је са представом "Госпођа министарка" наступало на бројним сценама и фестивала широм региона. Ријеч је о комаду који је за непуне двије године доживио педесет извођења, а за ову популарну комедију увијек се тражи карта више. Награде на фестивалима у Смедереву, Брчком и Јајцу само су нека од признања која су захваљујући "Госпођи министарки" стигла у Народно позориште РС.

А. Р.

Репертоар 41. "Дана комедије"

Представа "Седам и по" у такмичарском програму

ЈАГОДИНА - Управни одбор Позоришног фестивала "Дани комедије" у Јагодини усвојио је јуче програм 41. фестивала најбољих комедиографских остварења Србије, на коме ће, од 20. до 27. марта, у званичној конкуренцији бити седам представа, јавио је Танјуг.

У такмичарском дијелу је и представа "Седам и по" Мирослава Момчиловића, у режији Даријана Михајловића, копродукција Народног позоришта Републике Српске, "Атељеа 212" и новосадског позоришта "Ујвидеки синхаз".

На фестивалу ће бити изведене "Својта" Небојше Ромчевића у режији Николе Завишића, "Добри ујкица" Алана Ејкборна у режији Стефана Саблића, "Ожалошћена породица" Бранислава Нушића, коју је режирао Андраш Урбан и "Кумови" по тексту и режији Душана Ковачевића. На репертоару је и "Комедија забуне" Виљема Шекспира у режији Милана Нешковића, као и "Урнебесна комедија" Душана Ковачевића у режији Маје Гргић.

Министарство просвјете и културе РС

Касиповић и Фугуо разговарали о сарадњи

БАЊАЛУКА - Министар просвјете и културе Републике Српске Антон Касиповић и амбасадор Народне Републике Кине у БиХ Ванг Фугуо разговарали су јуче у Бањалуци о могућностима сарадње на пољу културе и образовања у 2012. години, јавиле су агенције.

Договорен је наступ кинеске етно-групе "Нанџинг" у Бањалуци крајем фебруара, чиме ће бити настављена добра културна сарадња остварена још у прошлој години између Републике Српске и Кине. Прошлогодишњи наступи кинеског умјетничког ансамбла лица са инвалидитетом и акробатске умјетничке трупе из Чонгчинга у Републици Српској оцијењени су као фасцинантни. Касиповић и Фугуо разговарали су и о сарадњи у организовању студијског програма кинеског и енглеског језика и књижевности који је успостављен од ове академске године на Универзитету у Источном Сарајеву.

Амбасадор Фугуо најавио је донацију уџбеника и књига на кинеском језику Универзитету у Источном Сарајеву.

Галерија "Чигота" на Златибору

Детаљ са изложбе

ФОТО: Р. ТАСИЋ

Детаљи у одијевању као инспирација

Милић слика наизглед једноставно, своје дјело гради широком потезима кичице, а кад га гледамо, из њега избија снага поруке и посебна врста експресије, рекла Савићева

ПИШЕ: РАДОЈЕ ТАСИЋ
krozrs@glassrpske.com

ЗЛАТИБОР - У Галерији "Чигота" на Златибору академски сликар Дражен Милић из Требиња отворио је изложбу слика која се састоји од 21 акрила на платну и пресоване љепенке.

- Оно што ме као умјетника привлачи нису импресије изазване људским лицима већ начин одијевања ликова. Инспирацију за стварање умјетничких дјела сам налазио сваки дан на фигурама мојих сугрђана и колега са којима радим, јер ниједан пут на њима није било оно јучерашње одијело или бар исти детаљ - рекао је на отварању изложбе аутор из Требиња.

Он је истакао примјер своје колегинице Доли, која је, по њему, имала изузетно занимљив стил одијевања, па је при сваком сусрету са њом добијао неодољиву жељу да је изнова слика.

Милић каже да свој видокруг неће и даље задржавати само на људским приликама, већ ће у сљедећем циклусу бити неки други мотиви, можда пејзажи или ко зна шта друго.

ИЗЛОЖБА
посвећена Републици Српској

Академски сликар из Ужица Јелена Савић примијетила је да умјетник из Требиња на необичан начин прво наслика слику у минијатури, па је онда "проширi" на велике формате.

- Његове фигуре су безличне, односно без лица, тако да се стиче утисак да је аутор намерно оставио посматрачу да у "калуп" уградi свој лик. Код Милића као да је по оној народној да одело чини човека - каже Савићева.

Савићева истиче да Милић слика наизглед једноставно, своје дјело гради широком потезима кичице, а кад га гледамо, из њега избија снага поруке и посебна врста експресије.

- Милићеве сликарске фигуре су статичне, заустављене у времену и простору, без покрета, обично у седећем или стојећем ставу - додаје Савићева.

Сликар из Требиња је своју изложбу на златној планини посветио Дану и крсној слави Републике Српске.

У галеријском простору посјетиоцима су понуђена најбоља херцеговачка вина и ракије, суве смокве, нар, сиреви и мед од жалфије.

Овим је сликар у минијатури на симболичан начин представио и туристичке потенцијале Херцеговине.

Ова изложба има "узвратни" карактер јер је Милић у августу прошле године омогућио сликарима из Ужица и брачном пару Јелени и Бојану Савић да у Требињу отворе заједничку изложбу под називом "Медитеран".

Сувенирница

Дражен Милић је прије неколико година у Старом граду у Требињу отворио сувенирницу, једину те врсте у Херцеговини, у којој, осим слика са мотивима свог града и украсних предмета, продаје и наушнице од билећког камена, женске торбе и разгледнице Требиња.

Библиотека града Београда прославља значајан јубилеј

Признања најбољима за рођендан

БЕОГРАД - Библиотека града Београда прославиће данас 81. годишњицу оснивања додјелом годишњих признања те установе, јавиле су агенције.

На дан Библиотеке града Београда биће уручена признања најбољем библиотекару и издавачу, као и за најчитанију књигу страног аутора у 2011. години.

Најбољем библиотекару у Београду биће додијељена награда "Марија Илић Агапова", која је установљена 2001. године и носи назив по првој управници Библиотеке града Београда. Најбољи издавач добиће признање "Глигорије Возаровић", посвећено првом књижару и књиговесцу у Београду.

БИЋЕ
проглашена најчитанија књига

Библиотека града Београда је у децембру свечано отворила адаптиран огранак који носи име Борислава Пекића, једног од најзначајнијих српских писаца друге половине 20. вијека.

Поред богатог књижног фонда, огранак има читаоницу, интернет, а један његов дио посвећен је Пекићу: књижној и електронској грађи која прати Пекићев живот и стваралаштво. Намјера је да се читаоцима омогући што шири увид у дјелатност писца. Кроз читав простор постављена је и изложба о Пекићу која је успјешно гостовала у многим библиотекама Србије и свијета (Торонто, Ванкувер, Будимпешта, Српски културни центар у Паризу, Загреб, Крагујевац, Ужице, Зајечар, Златибор, "Стеријино позорје" у Новом Саду...)

А. Р.

Ким Новак незадовољна филмом "Умјетник"

ЛОС АНЂЕЛЕС - Главна глумица у филму "Вртоглавица" Ким Новак оштро је критиковала филм "Умјетник" - француски црно-бијели омаж холивудским нијемим филмовима, зато што је у њему коришћена музика из чувеног Хичкоковог филма, јавио је Танјуг.

У саопштењу које је објавио менаџер 78-годишње глумице наводи се да се Новакова осјећа "угроженом" јер је музика из чувеног филма Алфреда Хичкока коришћена у "Умјетнику".

Фећа Стојановић, глумац

Бањалука се може поносити својим Народним позориштем

Драго ми је што сам упознао сјајне глумце из Бањалуке. Најискреније мислим да Бањалука има срећу што има фантастичне глумце, те да се може поносити својим Народним позориштем. Прелепо је искуство било радити са свима њима, дивно смо се дружили, али и радили на самој представи, рекао Стојановић

Фећа Стојановић ФОТО: ГЛАС СРПСКЕ

РАЗГОВАРАЛА:
МИРНА ПИЈЕТЛОВИЋ
mirnap@glassrpske.com

Када је у питању Дејан Зечевић, ја имам ту срећу да са њим често сарађујем, а плод наше сарадње су три филма и неколико серија, тако да је наша сарадња дошла на ниво родбинских веза.

Рекао је ово у интервјуу "Гласу Српске" филмски и позоришни глумац Фећа Стојановић, који се појављује у епизодној улози у серији "Војна академија" у режији Дејана Зечевића.

ГЛАС: Глумите у серији "Војна академија". Можете ли нам нешто више рећи о Вашим импресијама са снимања овог редитељског остварења Дејана Зечевића?

СТОЈАНОВИЋ: Када је у питању серија "Војна академија", ту Дара Џокић и ја играмо оца и мајку једног кадета, Раше. То и нису тако велике улоге, али је занимљиво што су то оне праве родитељске улоге. Мени је пре свега мотив то што радим са Дејаном Зечевићем, јер ми је он пре свега и пријатељ и врхунски редитељ. Било ми је задовољство бити окружен свим тим младим људима који су дошли да постану војници и верују у то што раде. Искрено, очекујем да ће то бити јако занимљива и гледана серија.

ГЛАС: О серији већ круже коментари да руши одређени број предрасуда. Какав је по Вашем мишљењу значај ове серије?

СТОЈАНОВИЋ: Пошто глумим у серији само мању епизодну улогу, не могу баш у дубину саме приче улазити. Оно што сам могао да видим је да ће то бити заиста једна фина прича, која ће приближити реалан живот кадета на академији.

ГЛАС: Дио сте и копродукцијске представе три театра "Седам и по". Каква искуства носите са овог позоришног пројекта?

СТОЈАНОВИЋ: Сам копродукцијски пројекат је за нас глумце изузетно занимљив, зато што је то први пут у мојој каријери да се направи тако једна представа у кооперацији три позоришта. Изузетно ми је драго што сам се упознао са људима из различитих средина. Оно што морам да истакнем је да сам упознао сјајне глумце из Бањалуке. Најискреније мислим да Бањалука има срећу што има фантастичне глумце, те да се може поносити својим Народним позориштем. Прелепо је искуство било радити са свима њима, дивно смо се дружили, али и радили на самој представи. А у Бањалуци се заиста осећам као код своје куће.

ВОЈНА академија занимљива прича

ГЛАС: С обзиром на то да је поред представе снимљен и истоимени филм, какве су реакције публике на сам позоришни комад? Можете ли направити неку паралелу између филма и позоришне представе?

СТОЈАНОВИЋ: Оно што је мене изненадило је да публика заиста воли ту представу, без обзира на то што постоји и филм "Седам и по", зато што је редитељ Мирослав Момчиловић смислио мало другачији приступ. Свака та прича је део неке екс-територије Југославије и то је оно што је новина у односу на филм. У филму се све догађа у Београду, а представа је смишљена да се радња одвија у свим бившим државама Југославије, и то је оно што је занимљиво. Што се тиче публике, где год да играмо, публика то баш воли да гледа, а исто реагују и у Београду и у Бањалуци и у Новом Саду.

ГЛАС: Играте и у представи "Отац на службеном путу", која је исто тако продукт и филма и позоришта. Какво је за Вас искуство било радити ту позоришну верзију?

СТОЈАНОВИЋ: Оливер Фрљић је пре свега сјајан редитељ, просто нас је "купио" својим талентом и он је направио ту представу која је потпуно различита од филма који је режирао Кустурица. Доживљај приче је потпуно нови и другачији и та представа има срећу да доста гостује, а чињеница је да је и на многобројним фестивалима освојила велики број награда. Оно што је занимљиво је што ми сви од срца волимо ту представу и са задовољством је играмо. Када је у питању публика, у "Атељеу 212" не може да се нађе слободно место, пребукирано је.

НОВЕ УЛОГЕ

ГЛАС: Много сте играли у прошлој сезони, припремате ли можда и неке нове улоге?

СТОЈАНОВИЋ: Истина је да сам много играо у протеклој сезони и мислим да је помало и ненормално за једног глумца да игра толико ангажмана, па сам због тога решио да се у идућем периоду мало и одмарам. Играм у преко 20 представа током месеца, тако да ми се мало, искрено да вам кажем, и огадило. Зато сада мало правим паузу. У следећем периоду требало би да почнем да радим на једном филму и серији, али просто не бих сада да причам о томе, да не баксузирам.

Трибина у Музеју кинотеке

Корто Малтезе као филмски јунак

БЕОГРАД - У Музеју кинотеке јуче је, у оквиру филмског циклуса посвећеног стрип јунаку Корту Малтезеу, одржана трибина под насловом "Трагови Корта Малтезеа у 21. веку", јавио је Танјуг.

На трибини су учествовали Драгослав Бокан, Зоран Пановић, Владимир Пиштало, Борислав Станојевић и Динко Туцаковић. Једна од тема разговора било је питање колико су личности, макар и измишљене, попут главног лика из стрипова аутора Хуга Прата, потребне па и неопходне духу новог времена, а колико су присутне у новим медијима. Корто је био јунак већег броја екранизација, најчешће француске продукције. У Кинотеци ће данас бити приказан филм "Корто Малтезе - Балада о сланом мору", а током јануара и "Корто Малтезе - Келти" и "Корто Малтезе - Благо Самарканда". Сва та три дугометражна филма су током прошле деценије заједнички режирали Ришар Данто и Лајам Сури.

Књига Јелене Ленголд

"Вашарски мађионичар" ускоро на чешком језику

БЕОГРАД - "Архипелаг", ексклузивни издавач књига Јелене Ленголд, овогодишње добитнице Европске награде за књижевност, потписао је уговор за издање награђене књиге прича ове ауторке "Вашарски мађионичар" у Чешкој са издавачком кућом "Дофин".

- Чешко издање књиге прича Јелене Ленголд "Дофин" ће објавити током 2012. године. "Архипелаг" је половином децембра склопио уговор за италијанско

издање "Вашарског мађионичара", а сада приводи крају преговоре за енглеско, мађарско и македонско издање ове књиге. У току су преговори са издавачима из још пет европских земаља - саопштено је из "Архипелага".

Књига прича "Вашарски мађионичар", за коју је Јелена Ленголд недавно добила Европску награду за књижевност, већ је објављена на бугарском језику.

А. Р.

Вијести

Поставка

"Живот белине"

СМЕДЕРЕВО - Поставком несвакидашњих графика хрватске умјетнице Алише Чабер, под називом "Живот белине", синоћ је почела нова изложбена сезона у Галерији савремене уметности у Смедереву, јавио је Танјуг. Умјетница на својим радовима ритмичким утискивањем плоча разних предмета у папирну пулпу, уз графичке боје бијеле нијансе, биљежи протицање времена и тако раслојава површину.

Београд

Пикасова изложба

БЕОГРАД - Изложба керамичких скулптура и предмета од сребра и злата које је израдио шпански умјетник Пабло Пикасо биће отворена 2. фебруара у згради "Бека" код Калемегдана, јавио је Танјуг. На изложби под називом "На Азурној обали" биће представљене скулптуре и предмети које је један од највећих умјетника 20. вијека стварао у граду Валори на Азурној обали.

Лос Анђелес

Умрла Денис Дарсел

ЛОС АНЂЕЛЕС - Глумица Денис Дарсел, позната по улози фаталне жене у филму "Вера Круз", умрла је у 87. години, јавио је Танјуг. Дарселова, поријеклом Францускиња, умрла је у понедјељак у Лос Анђелесу послије операције анеуризме.

Најпознатија улога јој је била рола дволичне грофице у филму из 1954. "Вера Круз", у којем је играла заједно са Бертом Ланкастером и Гаријем Купером.

Позориште

Премијера "Ноћника"

БЕОГРАД - Представа "Ноћник" београдске позоришне трупе "Балкан нови покрет" премијерно је изведена синоћ у "Академији 28", јавио је Танјуг. Аутор пројекта је глумица и оснивач трупе Весна Станковић, а продуцент је Милован Здравковић. "Ноћник" је девета представа ове трупе која се већ година бави истраживањем на пољу етно-театра.

Фељтон

ГЕНОЦИД ТУРСКЕ НАД ЈЕРМЕНИМА (1915 - 1923)
(Јерменски холокауст)

(2)

Прогнани Јермени марширали у смрт

ПРИРЕДИО: ПАНТЕЛИЈА МАТАВУЉ

Од свих трагедија Првог свјетског рата она која је пробудила највише емоција било је уништење јерменских заједница у источној Анадолији. Ни до данас овај болни догађај није довољно расвијетљен

Турска операција против Јермена из Киликије и из западне Анадолије одвијала се у страшним условима: уз пљачкања, пожаре, мучења, масакре. Под ударцима Специјалне организације и трупа добровољаца (чете), колоне прогнаника, усмјераване ка избјегличким камповима у Сирији и Месопотамији, осипале су се из дана у дан...

Први свјетски рат у који је ушло Османско царство, није био изузетак од масовних страдања. Чиниле су га патње, пустошења, страхоте које се ничим не могу оправдати. Током четири године, колико су трајали сукоби, страва и смрт нису харали само по војничким рововима. И по селима, варошицама и градовима, сијали су смрт и међу цивилима.

Од свих трагедија тог рата, она која је пробудила највише емоција и о којој се највише писало, свакако је било уништење јерменских заједница у источној Анадолији. О тим злим и трагичним временима говорио је и приређивач *Историје Отоманског царства* Робер Мантран. Помињао је неке чињенице. Које су чињенице?

Премјештај значи смрт

Средином мјесеца маја 1915. османска влада наредила је "премјештај" свих Јермена који су живјели у источним областима - што су Руси већ урадили са друге стране границе. Међутим, операција - која ће ускоро обухватити и Јермене из Киликије и из западне Анадолије - одвија се у страшним условима: уз пљачкања, пожаре, мучења, масакре. Под ударцима Специјалне организације и трупа добровољаца (чете), колоне прогнаника, усмјераване ка избјегличким камповима у Сирији и Месопотамији, осипају се из дана у дан. То је навео Мантран.

Само је неких 120.000 преживјелих дошло до кампова у Хами, Хомсу и Дамаску; избројено их је 200.000 у Даир-ез-Зору, 50.000 у Алепу. Што се осталих праваца тиче, изгледа да је око 300.000 особа успјело да стигне до Кавказа, уз помоћ Руса под чијом су окупацијом биле те територије. А шта је са осталима? Немогуће је процијенити тачан број жртава. Према некима, ради се о 300.000 до 600.000 људи, док тај број прелази 1.000.000 по мишљењу других. У сваком случају, број жртава је био толики да амерички амбасадор у Истанбулу, Хенри Моргентау, говори о "погубљењу једне нације".

Које су тезе које су се одржале до данас? Заснован на изузетно великом броју свједочења и историјских радова, јерменски став - који дијеле и многи независни духови - не допушта никакав компромис: унионисти на власти у Истанбулу имали су очигледну намјеру да погубе читав један народ. То погубљење је било испланирано и систематски извршавано. Масакри су спровођени или in situ, или на путу ка пустињама Сирије и Месопотамије. Циљ операције био је заувијек утишати Јермене, уклонити са Кавказа етнички елемент који је стајао на путу уједињењу свих турских народа у велику турску државу.

АМЕРИЧКИ АМБАСАДОР
у Истанбулу, Моргентау, говорио о "погубљењу једне нације"

Турска теза није ништа мање искључива. И она се базира на гомили докумената које је тешко оспорити. Према њој, влада у Истанбулу никада није имала намјеру да уништи јерменску нацију, она је једноставно била принуђена да, како је то већ уобичајено у ратовима, "измјести" Јермене одатле.

То "измјештање" се показало тим неопходније пошто су Јермени били основали народне јединице које су биле у служби непријатеља и пошто су искористили продор Руса у источну Анадолију да би организовали, априла 1915, масакр муслиманског становништва у области Ван. Сигурно је да су депортације и несреће које су их пратиле однијеле жртве, али број мртвих никако не прелази 300.000, што је цифра пропорционална броју 3.000.000 Турака, колико их је страдало током истог периода.

Умирање на све стране

Међу бројним списима посвећеним овом питању и састављеним на разним странама, лако се може утврдити када се ради о нетачним подацима, непровјереним тврдњама, фалсификатима. Тако на примјер, данас изгледа установљено да неколико основних докумената које је у досије приложила оптужба - рецимо, Плава књига коју су, по наруџбини британске владе, саставили Брајс и Тојнби или Мемоари Наим-бега, објављени захваљујући Араму Андонијану, никако не могу бити сматрани непобитним. Није ли сам Тојнби признао да је његова Плава књига била "писана и дијељена као ратна пропаганда"? Али и поред тога, како заобићи бројна свједочења која се чувају у складиштима западних архива и која, свако на свој начин, причају болну истину? И посебно, како порећи очигледне чињенице: било је вјероватно више од 1.500.000 Јермена у Турској уочи Првог свјетског рата; неколико година касније, након масакара, депортација и одлазака у егзил, није их било избројано више од 70.000.

Треба међутим истаћи да јерменске заједнице нису биле једине које су страдале у току рата. У прољеће 1915. руска царска војска је стигла до области језера Ван, водећи за собом батаљоне добровољаца које су чинили Јермени са Кавказа и из Турске. Османлије неће успјети да одбију ове руско-јерменске снаге прије почетка јула. До тада, погубљено је или нагнано на бјекство на десетине хиљада муслимана, али такође и велики број хришћана, што је зависило од путања којом се војска кретала.

Године 1915, 1916, 1917: биле су године пепела. Док су се на сјевероисточној граници одвијали ови страшни догађаји и на осталим фронтовима владала је потпуна пропаст. Умирало се на Дарданелама. Умирало се у Месопотамији, гдје су Енглези, и поред тешког пораза који су претрпјели код Кут ел Амара у априлу 1916, неумољиво напредовали ка сјеверу. Умирало се и на Синају.

(Наставиће се)

Истребљење

Погром Јермена све анализе и документа упућују на само један закључак - да је Отоманска империја уочи свог распада хтјела, нелегалним војним акцијама, да затре Јермене на њиховој земљи од памтивијека, на којој су они живјели око 2.500 година. И то су и учинили на до тада, по свирепости и бруталности, незабиљежен начин. Небројене колоне Јермена натјеране кроз пустињу, одлазиле су у смрт. То је свједочанство о геноциду.

Догодило се на данашњи дан

11. јануар 347. године

Рођен римски цар Теодосије

347 - Рођен је византијски (римски) цар Теодосије I, назван Теодосије Велики. Владао је од 379. до 392, када је успио да обнови царство у пуном обиму. До смрти 395. управљао је Римом као посљедњи владар јединствене империје. Консолидовао је прилике на Балкану и успоставио примирје с Визиготима, забранио паганске обреде и прогласио хришћанство једином званичном религијом. Послије преговора с Персијом, мировним уговором успио је да за дуг период учврсти источне границе царства.

11. јануар 1870. године

Завршен Кривошијски устанак

1870 - У Боки Которској завршен је Кривошијски устанак српског народа, који је избио због одлуке аустроугарских власти о увођењу војне обавезе за становништва тог краја.
Примирје је успостављено послије тромјесечних жестоких борби, када је аустријски намјесник Далмације генерал Гавро Родић, по налогу Беча, амнестирао устанике.
Он је и укинуо забрану слободног ношења оружја те донио одлуку о надокнади материјалне штете. Војну обавезу за которски округ је укинуо.

11. јануар 1878. године

Ниш ослобођен од Турака

1878 - У Српско-турском рату српска војска је ослободила Ниш и у град је ступио владар Србије Милан Обреновић, тада кнез од 1882. краљ. За ослобођење града одлучујућа је била побједа Браничевске бригаде на Чегру. У завршним операцијама Моравски и Шумадијски корпус освојили су све стратешке објекте у Нишу. Тим чином овај древни град коначно је поново постао саставни дио Србије. Ослобађање Ниша од турског јарма био је велики подстицај Србији за коначно ослобођење од Османлија.

На основу члана 5. Закона о јавним предузећима ("Сл. гласник РС" бр. 75/04) члана 8. Закона о министарским, владиним и другим именовањима Републике Српске ("Сл. гласник РС" бр. 41/03) и чланова 30. и 49. Статута предузећа, те Одлуке о критеријумима за избор чланова Надзорног одбора предузећа, скупштина акционара "Водовода" а.д. Приједор на својој сједници одржаној 3.10.2011. године донијела је Одлуку број којом се расписује

ЈАВНИ КОНКУРС

за избор чланова Надзорног одбора предузећа

I - Скупштина акционара од укупно три члана Надзорног одбора, именоваће два члана као представнике Општине Приједор, а једног члана ће именовати из реда акционара.
II - Надлежност Надзорног одбора прописана је чланом 7. Закона о јавним предузећима и чланом 42. Статута предузећа.
III - Мандат Надзорног одбора предузећа је четири године уз могућност поновног избора.

Кандидати морају испуњавати сљедеће критеријуме и услове:

IV ***ОПШТИ УСЛОВИ :***
1. Да су држављани Републике Српске и БиХ,
2. Да су старији од 18 година,
3. Да имају општу здравствену способност,
4. Да није отпуштен из државне службе на основу дисциплинске мјере, на било којем нивоу власти БиХ или ентитета у периоду од 3 године прије дана објављивања конкурса,
5. Да нису представници државног капитала у друштву или чланови управе друштва,
6. Да није осуђиван за кривично дјело, које га чини неподобним за обављање послова у Надзорном одбору предузећа
7. Да се на њих не односи члан IX - 1 Устава БиХ.

ПОСЕБНИ УСЛОВИ:
1. Да имају завршен VII степен стручности (висока стручна спрема),
2. Најмање 5 година радног искуства у струци,
3. Да посједује стручно знање и стручну способност за обављање послова за које се кандидује,
4. Познавање проблематике из области дјелатности које обавља Друштво,
5. Познавање садржаја и начина рада органа у Друштву,
6. Посједовање руководних и организационих способности,
7. Да не постоји, у односу на Друштво, сукоб интереса, односно други разлози утврђени законом који забрањују избор и именовање на упражњене позиције за коју се кандидовао.

V За чланове Надзорног одбора, не могу бити изабрана лица која обављају дужност, активност или бити на положају који доводи до сукоба интереса, како је то прописано одредбама:
- члан 5. Закона о сукобу интереса ("Сл. гласник РС" бр. 34/02)
- члан 13. Закона о Јавним предузећима ("Сл. гласник РС" бр. 75/04)
- члан 5. Закона о министарским владиним и другим именовањима Републике Српске ("Сл. гласник РС" бр. 41/03).

VI Уз пријаву на јавни конкурс кандидати су дужни доставити доказе о испуњавању, општих и посебних услова и то:
- биографију с подацима о кретању на пословима,
- овјерену копију дипломе
- увјерење да се не води кривични поступак (не старије од три године) и
- увјерење о држављанству (не старије од шест мјесеци)

Као доказ из IV тачка 3. и 4. и за V кандидати су дужни доставити писмену изјаву у смислу да задовољавају посебне услове.

VII Рок за подношење пријаве је 14 дана од дана објављивања конкурса у "Сл. гласнику РС" и дневном листу "Глас Српске".

Пријаве се достављају лично или препоручено, путем поште, на адресу "Водовод" а.д. Приједор, Улица Козарска бр. 87 са назнаком "Комисији за избор чланова Надзорног одбора".

Неблаговремене и непотпуне пријаве неће се разматрати.

СКУПШТИНА АКЦИОНАРА

На основу члана 5. Закона о јавним предузећима ("Сл. гласник РС" бр. 75/04) члана 8. Закона о министарским, владиним и другим именовањима Републике Српске ("Сл. гласник РС" бр. 41/03) и чланова 30. и 94. Статута предузећа, те Одлуке о критеријумима за избор чланова Одбора за ревизију предузећа, скупштина акционара "Водовода" а.д. Приједор на својој сједници одржаној 3.10.2011. године донијела је Одлуку којом се расписује

ЈАВНИ КОНКУРС

за избор чланова Одбора за ревизију предузећа

I - Скупштина акционара именоваће 3 (три) члана Одбора за ревизију

II - Надлежност Одбора за ревизију прописана је чланом 26. Закона о јавним предузећима и чланом 62. Статута предузећа.

III - Мандат Одбора за ревизију предузећа је четири године уз могућност поновног избора.

Кандидати морају испуњавати сљедеће критеријуме и услове:

IV ***ОПШТИ УСЛОВИ:***
1. Да су држављани Републике Српске и БиХ,
2. Да су старији од 18 година,
3. Да имају општу здравствену способност,
4. Да није отпуштен из државне службе на основу дисциплинске мјере, на било којем нивоу власти БиХ или ентитета у периоду од 3 године прије дана објављивања конкурса,
5. Да није осуђиван за кривично дјело, које га чини неподобним за обављање послова у Надзорном одбору предузећа
6. Да се на њих не односи члан IX – 1 Устава БиХ,
7. Да се против њега не води кривични поступак,
8. Да нису запослени у предузећу,
9. Да немају приватни (финансијски интерес у предузећу),
10. Да нису у сукобу интереса према Закону о спречавању сукоба интереса у органима власти РС ("Сл. гласник РС" бр.73/08),
11. Да није осуђиван за кривично дјело које га чини неподобним за обављање послова у Одбору за ревизију.

ПОСЕБНИ УСЛОВИ:
1. Два члана одбора за ревизију треба да буду ВСС, дипл. економист, VII степен,
2. Један члан одбора за ревизију треба да буде ВСС, дипл. правник, VII степен,
3. Најмање 5 година радног искуства у струци,
4. Да посједује сертификат и лиценцу овлаштеног рачуновође,
5. Познавање области и дјелатности којим се бави Друштво,
6. Исказани позитивни резултати у досадашњем раду,
7. Посједовање руководних и организационих способности.

V За чланове Одбора за ревизију не могу бити изабрана лица која обављају дужност, активност или бити на положају који доводи до сукоба интереса, како је то прописано одредбама:
- члан 5. Закона о сукобу интереса ("Сл. гласник РС" бр. 34/02)
- члан 13. Закона о Јавним предузећима ("Сл. гласник РС" бр. 75/04)
- члан 5. Закона о министарским владиним и другим именовањима Републике Српске ("Сл. гласник РС" бр. 41/03).

VI Уз пријаву на јавни конкурс кандидати су дужни доставити доказе о испуњавању, општих и посебних услова и то:
- биографију с подацима о кретању на пословима,
- овјерену копију дипломе
- увјерење да се не води кривични поступак (не старије од три године) и
- увјерење о држављанству (не старије од шест мјесеци)

Као доказ из IV тачка 3. и 4. и за V кандидати су дужни доставити писмену изјаву у смислу да задовољавају посебне услове.

VII Рок за подношење пријаве је 14 дана од дана објављивања конкурса у "Сл. гласнику РС" и дневном листу "Глас Српске".

Пријаве се достављају лично или препоручено, путем поште, на адресу "Водовод" а.д. Приједор, Улица Козарска бр. 87 са назнаком "Комисији за избор чланова Одбора за ревизију".

Неблаговремене и непотпуне пријаве неће се разматрати.

СКУПШТИНА АКЦИОНАРА

На основу члана 8. Одлуке о условима и начину пријема приправника високе стручне спреме у радни однос у институције Босне и Херцеговине ("Службени гласник БиХ", бр. 52/05 и 102/09), члана 22. и 23. Правилника о унутрашњој организацији и систематизацији Службе за послове са странцима, број: 19.1-02.2-4166/09 од 24.9.2009. године и Одлуке о потреби пријема приправника у Службу за послове са странцима, број: 18.7.1-34.2-6058/2011 од 30.12.2011. године, директор Службе за послове са странцима, расписује:

ЈАВНИ ОГЛАС

за пријем приправника
у Службу за послове са странцима

1. Приправник – Дипломирани правник
Завршен правни факултет, висока стручна спрема (VII степен), или завршен први циклус школовања додипломског студија правног факултета који је вредновао са 240 ECTS бодова..... **један (1) извршилац**

Опис послова: Приправник ће обављати послове на одређено вријеме у трајању од годину дана у циљу оспособљавања за самосталан рад у оквиру своје струке и стицања потребног радног искуства, а у вези са пословима из дјелокруга рада Службе за послове са странцима, потребног за полагање стручног управног, односно јавног испита.

Услови за пријем:
I За пријем у радни однос приправник мора да испуњава сљедеће *опште услове* утврђене чланом 10. Закона о раду у институцијама БиХ:
- да има навршених 18 година живота;
- да је држављанин Босне и Херцеговине;
- да против њега није покренут кривични поступак за дјело за које је предвиђена казна затвора три и више година или да му није изречена затворска казна за кривично дјело учињено с умишљајем у складу са кривичним законима у Босни и Херцеговини;
- да није обухваћен одредбом члана IX. став 1. Устава Босне и Херцеговине;
- да је физички и психички способан за обављање послова радног мјеста на које се пријављује.

II Поред општих услова прописаних Законом о раду у институцијама Босне и Херцеговине, приправник мора испуњавати и посебне сљедеће услове:
- Завршен правни факултет, висока стручна спрема (VII степен), или завршен први циклус школовања додипломског студија правног факултета који је вредновао са 240 ECTS бодова**.**
- да нема остварен радни стаж годину дана или више у струци након дипломирања.

Потребни документи:
Кандидати су дужни **уз пријаву са кратком биографијом (својеручно потписана у којој је назначена адреса становања и контакт телефон)**, доставити **овјерене копије** сљедећих докумената:
• диплома или увјерење о дипломирању (увјерење не може бити старије од једне (1) године односно од рока потребног за издавање дипломе), односно за кандидате који су високо образовање стекли по болоњском процесу уз факултетску диплому и додатак дипломи, односно нострификоване дипломе у случају да факултет није завршен у Босни и Херцеговини (када страна диплома мора бити нострификована);
• доказ да нема остварен радни стаж након стицања високе стручне спреме једну годину или више, што се доказује овјереном фотокопијом радне књижице (насловна страна као и странице с подацима о радном стажу) или потврдом – увјерењем Завода за запошљавање
• увјерење о невођењу кривичног поступка, не старије од 3 мјесеца (увјерење издаје надлежни суд);
• увјерење о држављанству, не старије од шест (6) мјесеци;
• важеће личне карте.

Напомена:
Изабрани кандидати ће бити дужни доставити љекарско увјерење о здравственој способности прије почетка обављања приправничког стажа.
Радни однос заснива се на период од једне (1) године.
Мјесто рада је у Теренском центру Добој.
Поступак избора кандидата провешће Комисија за избор приправника.
Кандидати који испуњавају услове расписаног јавног огласа и чије пријаве су комплетне и благовремене подлијежу провјери знања коју одређује Комисија за избор приправника.

Пријаве са документацијом је потребно доставити **најкасније до 20.1.2012. године**, путем поште препоручено на адресу:

Служба за послове са странцима
"Јавни оглас за пријем приправника"
Ул. Пијачна 6/II, 71 210 Илиџа

Непотпуне, неблаговремене и неуредне пријаве, као и копије тражене документације које нису овјерене, неће се узимати у разматрање.

Разбибрига

Дошао кандидат на разговор за посао водитеља у једној телевизијској емисији. Послије неколико питања шеф редакције ТВ куће упита сљедеће:
- Зашто мислите да баш ви заслужујете мјесто у нашој ТВ кући?

Човјек мирно одговара:
- Имам исте навике као и запослени који воде ваше вијести.
- А које су то навике?
- Па, често касним.

Од трача до истине

Данијела и Огњен "пукли" у Параћину

Новогодишњи наступ Данијеле Вранић и Огњена Амиџића у параћинској дискотеци "Ди Стефано" отказан је неколико часова прије почетка, а као разлог организатори су навели слабо интересовање публике.

- Параћин није Београд, па је људима вероватно било много да издвоје 40 евра по особи. И Огњен и Данијела су популарни овде, али смо убеђени да је у отказивању наступа пресудила цена - казао је саговорник који је желио да остане анониман.

Он тврди да је Данијела хистерисала кад су јој рекли да нема ништа од наступа, док је Огњен био смирен.

- Вриштала је неколико минута, захтевајући да јој се исплати договорени хонорар, што није било могуће, с обзиром на то да је дочек отказан. Огњен је пристао да му се покрију трошкови доласка и да му се исплати 30 одсто од хонорара - открио је поменути извор.

Вранићка је потврдила да је наступ отказан.

- Информација је тачна, али нећу даље да коментаришем - казала је Данијела. Огњен није одговарао на новинарске поруке и позиве.

Гласова кухиња

Ролнице с ајваром и вајкремом

MEGGLE

Послије празничних дана и конзумирања углавном тешке и масне хране организму је потребно да се мало одмори, а то се може постићи, између осталог и лаганијом храном. Стога предлажемо рецепт за укусне ролнице с ајваром и вајкремом.

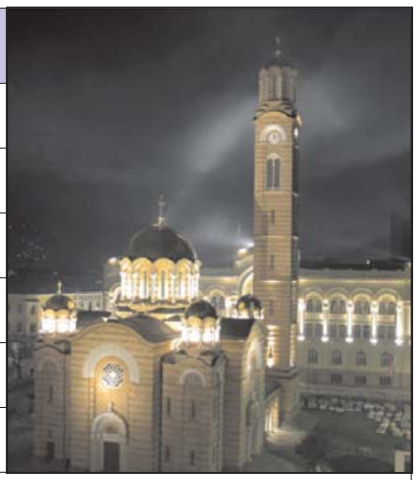

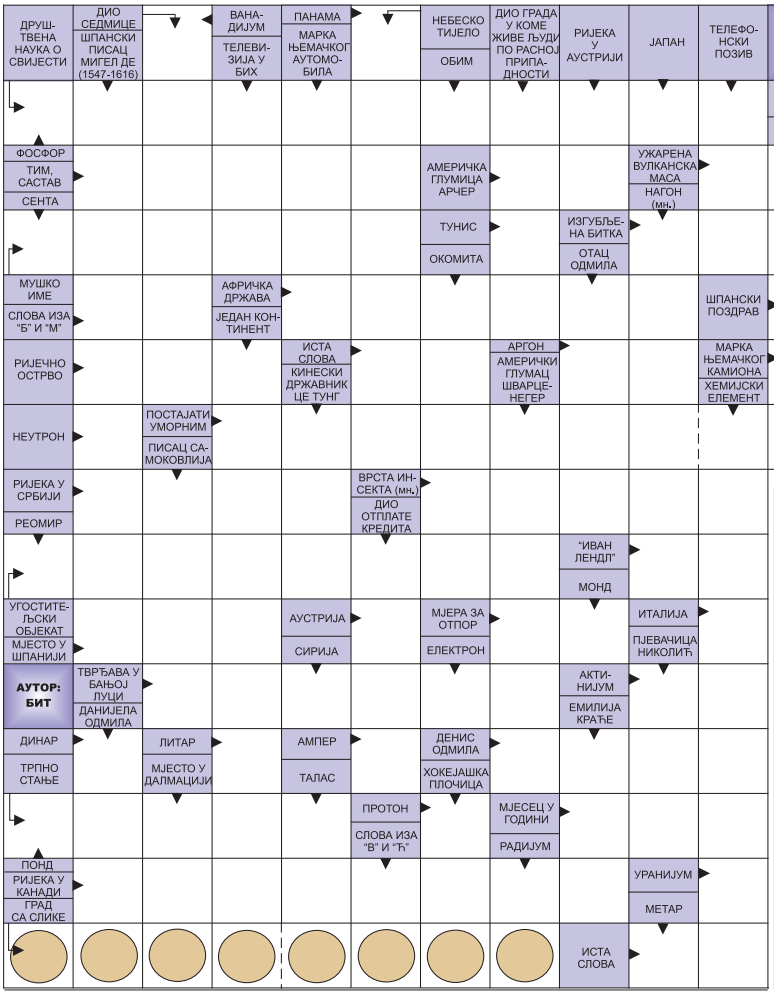

Судоку

У празна поља распоредите бројеве од 1 до 9 али тако да у сваком реду и колони буду различити бројеви, а исто тако и унутар сваког квадрата 3x3.

Тежина: средње

	1			8				
2								
			1			5	7	
9		3			2			
	2			3			9	
			9			7		3
8	3				1			
								6
				4			1	

Рјешење

7	1	3	8	4	2	6	9	5
1	4	7	5	9	3	2	8	6
8	3	2	7	6	1	9	5	4
6	8	1	9	5	4	7	2	3
4	2	5	6	3	7	8	9	1
9	7	3	8	1	2	6	4	5
3	6	4	1	2	9	5	7	8
2	5	8	4	7	6	1	3	9
7	1	9	3	8	5	4	6	2

РЈЕШЕЊЕ: В, П, ПСИХОЛОГИЈА, АФ, ЕКИПА,ЕН, ЈАВА, СРЕТЕН, Т, ПОРАЗ, ВН, ЛЕСКОТО, ОПА, АДА, ТТ, АР, МАН, Н, УМАРАТИ СЕ, И, ТИСА, МРАВИ, РЕСТОРАН, ИЛ, САР, А, ОМ, И, КАСТЕЛ, АЦ, Д, Л, А, ДЕНИ, ПАСИВ, П, МАЈ, НИЈАГАРА, У, БАЊА ЛУКА, ММ.

- Јеси ли рекла мами куда идеш и с ким ћеш бити - пита момак дјевојку грлећи је у парку.

- Нисам. Моја мама није радозналa жена, али за разлику од ње, муж ми је баш много љубоморан.

Шеф улази у канцеларију своје службенице и љутито је упита:
- Ко вам је дозволио да се излежавате у канцеларији, само зато што сам вас пољубио?!
- Мој адвокат - одговори службеница с осмијехом на лицу.

Састојци
(за 4-6 особа)

1	кесица сувог квасца
2 дцл	млаке воде
	мало шећера
500 г	глатког брашна
1	кесица прашка за пециво
	мало соли
1,5 дцл	уља
1	јаје
1 дцл	млијека по жељи
	ајвара по жељи
	Meggle вајкрема
1	бјеланце
	мало оригана

Припрема

1. Кесицу сувог квасца отопити у млакој води са мало шећера и оставити са стране. У већој посуди помијешати брашно, прашак за пециво, со, јаје и уље. Додати квасац и мало млијека, те умијесити глатко тијесто. Оставити тијесто да се диже око тридесетак минута.
2. Подигнуто тијесто премијесити на побрашњеној подлози и развалjати у облик правоугаоника. На двије трећине тијеста нанијети вајкрем, те на њега ајвар (и једно и друго по жељи).
3. Тијесто смотати у ролат и исјећи на 12 већих ролница, које онда стављате у намашћени лим за муфине. Размутити једно бјеланце с мало уља и оригана (може и без тога), те га премазати преко ролница.
4. Ставити да се пече на 200 степени Целзијуса, око 25 минута.
5. Након што се испекло оставити петнаестак минута да се охлади.

Послуживање

Ролнице са вајкремом и ајваром послужите уз салату по жељи.

Савјет

У овакве ролнице можете ставити и друге састојке по жељи, попут сира, шунке, гљива...

Цијене у КМ

квасац	0,4
шећер	0,2
брашно	0,8
со	0,2
уље	0,6
јаје	0,2
млијеко	0,4
ајвар	0,4
вајкрем	0,5
оригано	0,4

ЦИЈЕНА РУЧКА

4,1

Кутак за родитеље

Креативна зимска забава за дјецу

За зимску забаву некада је довољна само добра воља, мало маште, сува гранчица и, наравно, снијег. У овом тексту доносимо неколико приједлога како добро "искористити" снијег

Санкање, скијање и клизање су обавезни зимски ритуали на снијегу и леду, у којима дјеца, без сумње, уживају. Задовољство је још веће ако им се и ви придружите, па зато не оклијевајте и не пропуштајте сњежну акцију. Међутим, уколико нисте у прилици да се "озбиљно" бавите зимским спортовима, забавите се на креативан начин. Ево неколико приједлога како да добро "искористите" снијег.

Цртање по снијегу - Пронађите глатку, неугажену површину снијега и замислите да је велики лист папира. Сада су вам довољне једна гранчица и машта. Можете да цртате шта пожелите, да организујете мини-такмичење - ко ће брже или љепше нешто да нацрта или да се играте погађања - шта је нацртано. Ипак, упозорите дијете да је на снијегу тешко исправити грешку и да ће морати да буде пажљиво. Можете да цртате и ногама, тако што ћете ходањем у одређеном правцу остављати траг у снијегу и добити одговарајућу слику.

ГРУДВАЊЕ
најомиљенија сњежна забава за дјецу

Направите слику - Лезите пажљиво на неугажен снијег, са раширеним рукама и ногама. Затим полако устаните. Направили сте отисак цијелог тијела. Нека то уради дијете, али му помозите да устане да не би покварило слику. Сада можете да поредите ко је већи, да направите оквир око слика (цртањем уз помоћ гранчице, или стопалима). За ову игру је обавезна непромочива одјећа.

Грудвање на нов начин - Које дијете не воли да се грудва? Па то је сигурно најомиљенија сњежна забава. Једини обавезни реквизит су непромочиве рукавице. Ако дијете није спретно у прављењу грудви, помозите му. А онда можете да се такмичите ко ће даље да баци грудву или у снијегу нацртајте мету, па је гађајте. Можете да гађате и неко дрво. А награда - нека буде пољубац за оног ко је боље.

Нађи ме - Научите дијете да прати трагове. Нађите неугажени снијег и остављајте трагове до неког мјеста гдје можете да се сакријете (жбун, дрво). Дијете треба да иде "вашим стопама" и да дође до вас, тј. да вас пронађе. Немојте да се удаљавате превише, или играјте ову игру у сумрак или по мраку, јер млађа дјеца могу да се уплаше. Можете заједно да тражите неку трећу особу - тату, старију сестру, брата, друга.

Направите Сњешка Бијелића - Понесите од куће неку стару капу или шешир, стари шал, дугмад, шаргарепу. У зависности од количине и квалитета снијега (да ли је сув или мокар), зависи и каквог ћете Сњешка направити. Он не мора да буде велик, важно је да све реквизите које сте понијели ставите на одговарајуће мјесто и да се лијепо забавите.

И на крају, једно упозорење. Родитељи се често занесу у игри, па "забораве" да су, у ствари, хтјели да забаве своју дјецу. Ништа страшно, док вам дијете не каже: "Али, мени је досадно, хладно, нећу да се тога играм!" Не инсистирајте да се започета игра довrши, завршићете је други пут. Важно је да имате занимљиве идеје и добру вољу.

ХОРОСКОП

Ован (21.3 - 20.4)
Недостаје вам самоувјереност и оптимизам, па стога желите да од нечег одустанете. Гријеши те! Морате бити стрпљиви, јер ће исход ипак бити повољан. Пријатељи ће вас замолити за савјет, па ћете дан провести у анализирању њихових проблема. Будите креативни.

Вага (23.9 - 22.10)
Због некога у породици сте с разлогом забринути. Разговарајте, јер је осјећај да се од вас нешто крије заиста застрашујући. Можда разлог за неповјерење треба тражити у томе што сте прилично отворени и не умијете да чувате тајне. Поведите више рачуна о документима.

Бик (21.4 - 20.5)
Захваљујући енормним количинама идеја, остварићете завидне пословне резултате. Задовољни сте и оригинални, па сте радо виђен гост на сваком мјесту. Пошто су данас пријатељи у првом плану, правите кратак предах и проводите са њима пријатне тренутке.

Шкорпија (23.10 - 22.11)
Размишљате на креативан начин, динамични сте, склони разним спекулацијама. Дан је у знаку љубави, али нећете бити равнодушни ни према другим стварима, као што су забаве. Уколико неко сматра да сте уображени, запитајте се колико у томе има истине.

Близанци (21.5 - 20.6)
Опасност дана вреба у виду површности и брзоплетости. Таман вам нешто заокупи пажњу, кад се појави нешто ново. И тако редом. Пошто држите до каријере, правите план о томе како да будете још успјешнији. Колебате се у вези с тим да ли да прихватите нов посао?

Стријелац (23.11 - 20.12)
Пуно времена проводите, због природе посла, ван куће, тако да сте почели да недостајете породици. Учините нешто да бисте ублажили своје одсуство. Бар чешће телефонирајте укућанима. Проблем дана је нервирање које ствара напетост. Не дајте се!

Рак (21.6 - 20.7)
Избјегавајте нагле, непромишљене потезе и ријечи, јер сте већ имали лоших искустава у вези с тим. Опрезно са свима, да не бисте постали жртва туђих махинација. Нисте ни свјесни колико су људи зли и склони оговарању, а ви сами осјетљиви. Промјена статуса, и то набоље.

Јарац (21.12 - 19.1)
Истраживачки дух ступа на сцену, тако да чините све да бисте задовољили ову потребу. Оно чега се треба чувати је дуван, који вам већ дуже вријеме ствара здравствене тегобе. Опрезно и са папирима, јер можете ставити свој потпис на погрешно мјесто.

Лав (21.7 - 21.8)
Проницљиви сте више него обично и склони окултном. Директно или индиректно, задовољићете ову своју склоност. Уколико планирате купопродају некретнина, прави је тренутак. Не оклијевајте! Избјегавајте сукобе са партнером, али и цигарете, због плућа.

Водолија (20.1 - 18.2)
Практична страна карактера ступа на сцену. Цијените људе и ситуације од којих можете имати користи. Такви сте ви, само што се понекад претварате. То, наравно, чините несвјесно, па околина грије ши кад вас доживљава као непрактичну и несебичну особу.

Дјевица (22.8 - 22.9)
И даље сте у хармоничним односима са особама супротног пола. Све стављате на право мјесто, тако да неизвјесности нема. Можда претјерујете са разумним поступцима, па би било пожељније да будете мање конвенционални, а више опуштени.

Рибе (19.2 - 20.3)
Радознали сте, немирни и нервозни. Видите да пријатељи мијењају понашање према вама. Морате се запитати зашто. Можда се баш зато осјећате одбачено или стрепите од новог посла. Правилно искористите енергију!

Аутопревоз а.д. путнички саобраћај Бања Лука,
Булевар српске војске 17, Бања Лука, Тел.051 306 855, факс: 051 308 671
e-mail:info@autoprevoz.org, web:www.autoprevoz.org

ОБАВЈЕШТЕЊЕ

Поштовани корисници услуга на линијама градског и приградског превоза, Овим путем Вас информишемо да је Служба контроле Аутопревоз а.д. Бања Лука затекла већи број путника, претежно малољетног узраста, са фалсификованим мјесечним картама. Према Кривичном закону Републике Српске фалсификовање је кривично дјело за које је предвиђена законска казна.

Против свих корисника услуга код којих буде пронађена фалсификована мјесечна или било која друга возна карта, Аутопревоз ће бити приморан да поднесе кривичну пријаву.

Наглашавамо да смо фалсификоване мјесечне карте претежно налазили код путника малољетног узраста. Због тога овим упозорењем посебно апелујемо на родитеље да укажу на незаконитост и кажњивост фалсификовања било каквих докумената па и мјесечних и осталих возних карата.
Такође апелујемо и на остале путнике, ако примјете фалсификовану карту код путника, да реагују и пријаве овакве случајеве Служби контроле у Аутопревозу.
И напослијетку, апелујемо на читаву јавност, да обрати пажњу на случајеве фалсификовања, јер су оваква дјела строго кажњива и за иста су предвиђене законске санкције.

Овом акцијом прије свега желимо заштитити интересе путника на нашим линијама у градском и приградском превозу, који редовно и уредно плаћају за услуге које им Аутопревоз обезбјеђује, а потом и интересе самог Предузећа чији је циљ задовољење потреба корисника услуга.

Надамо се да ћете са озбиљношћу схватити ову информацију.

Ваш партнер сигурне вожње!
Аутопревоз а.д. Бања Лука

"ВОДОВОД" а.д.
БАЊА ЛУКА

ОБАВЈЕШТЕЊЕ
ЗА ЗАПОСЛЕНЕ, ПОРОДИЦЕ ПОГИНУЛИХ И ПЕНЗИОНЕРЕ

Дан Акционарског друштва "Водовод" обиљежавамо **у суботу, 14. јануара** са почетком у **12** часова у **ресторану Угоститељске школе**.

Истог дана у **10.30** часова, код спомен-чесме у Управи, заједно са породицама погинулих радника, запалићемо свијеће, положити цвијеће и одати пошту радницима погинулим у Отаџбинском рату.

У Угоститељској школи испратићемо у пензију раднике пензионисане у 2011. години и додијелити награде јубиларцима за 30 и 20 година рада у "Водоводу".

Очекујемо Вас!

Бања Лука, 10.1.2012. године

ОБАВЈЕШТЕЊЕ
о јавној одбрани магистарских радова

Јавна одбрана магистарског рада кандидата:
1. **Бранке Топић-Павковић** под називом: "Ефекти глобалне финансијске кризе на банкарски сектор Босне и Херцеговине", заказује се за сриједу, 18.1.2012. године, у 12 часова;
2. **Мирка Миличевића** под називом: "Економски разлози интеграција Европске уније с освртом на Босну и Херцеговину" заказује се за уторак, 30.1.2012. године, у 12 часова;
3. **Ђуре Берење** под називом: "Систем електронске управе и управљања процесима јавног сервиса у Републици Српској" заказује се за четвртак, 26.1.2012. године, у 11 часова.

Јавне одбране магистарских радова одржаће се у свечаној сали на Економском факултету у Бањој Луци, ул. Мајке Југовића бр. 4.
Заинтересовани могу остварити увид у садржај магистарских радова до дана одбране у библиотеци Факултета.

РЕПУБЛИКА СРПСКА
ГРАД БАЊА ЛУКА
ГРАДОНАЧЕЛНИК
АДМИНИСТРАТИВНА СЛУЖБА
Одјељење за просторно уређење

Трг српских владара 1; тел:+387 51 244 416; факс: +387 51 244 450; www.banjaluka.rs.ba

ОБАВЈЕШТЕЊЕ
ЗА ЈАВНОСТ

Обавјештава се јавност да се НАЦРТ ИЗМЈЕНЕ ПЛАНА ПАРЦЕЛАЦИЈЕ ЗА (ЛЕГАЛИЗАЦИЈУ) ИЗГРАДЊУ СПОМЕНИКА ПАЛИМ БОРЦИМА И СТАДИОНА У НАСЕЉУ РЕКАВИЦЕ У БАЊАЛУЦИ излаже на јавни увид.

Нацрт Плана излаже се на јавни увид у просторије предузећа предузећа "Пројект", а.д. Бањалука, Ул. Веселина Маслеше бр.1/IV, просторије Административне службе Града Бањалука, те мјесну заједницу Рекавица 1 сваки дан осим суботе, недјеље и државних празника у времену од 8 до 16 часова **у периоду од 11.1. до 10.2.2012. године**.

Нацрт Плана биће објављен и на web site-у : www.banjaluka.rs.ba.

За вријеме трајања јавног увида, све **до 10.2.2012. год.** свако физичко и правно лице може **дати мишљење, примједбе и приједлоге на Нацрт**, уписом у свеску која ће се налазити у просторијама у којима ће Нацрт бити изложен или доставити у форми дописа Административној служби Града Бањалука - Одјељењу за просторно уређење.

РЕПУБЛИКА СРПСКА
ОШ "Јосиф Панчић"
Козица
Општа Лука
Школски одбор
Тел: 052/481-648
Број: 01-320/11
Датум: 30.12.2011. год.

На основу члана 126. став 2. тачка (ћ) Закона о основном образовању и васпитању ("Службени гласник Републике Српске" бр. 74/08), члана 15. став 1. тачка (ћ) Правилника о избору и раду Школског одбора ("Службени гласник РС" број 7/09) Одлуке Школског одбора ОШ "Јосиф Панчић" Козица о расписивању конкурса број: 01-319/11. од 30.12.2011. године Школски одбор ОШ "Јосиф Панчић" Козица расписује:

КОНКУРС
за избор директора
Основне школе "Јосиф Панчић" Козица

I Општи услови
1. Да је држављанин Републике Српске, односно Босне и Херцеговине
2. Да је старији од 18 година
3. Да има општу здравствену способност.

II Посебни услови
За директора школе може да буде изабрано лице које:
1. Има завршен први циклус одговарајућег студијског програма или еквивалент, односно високу или вишу стручну спрему.
2. Има најмање пет година радног искуства у просвјети.
3. Није осуђивано правоснажном пресудом на безусловну казну затвора и да се против њега не води кривични поступак.
4. Има предложен програм рада и истиче се у реализацији или организацији васпитно-образовног процеса у школи.
Уз осталу потребну документацију кандидат обавезно прилаже кратку биографију у којој наводи до сада остварене резултате о раду и препоруке ранијег послодавца.

III Потребна документа
Кандидат је дужан доставити доказе (овјерене копије или оригинале) о испуњавању општих и посебних услова: увјерење о држављанству, извод из матичне књиге рођених, љекарско увјерење, увјерење о некажњавању и да се против њега не води кривични поступак (не старије од 6 мјесеци), овјерену копију дипломе, увјерење о положеном стручном испиту (не потврда), лиценцу за рад, овјерену копију радне књижице, програм рада, биографију и препоруку ранијег послодавца.

IV - Пријаве се достављају путем поште или лично на адресу:
ОШ "Јосиф Панчић"
Козица
78204 Бронзани Мајдан

V - Директор школе се бира на период од четири године.

VI - Рок за подношење пријава је петнаест дана (15) дана од дана објављивања у дневном листу "Глас Српске".

VII - Непотпуне и неблаговремене пријаве неће се разматрати.

VIII - О коначном избору сви учесници конкурса биће обавијештени у року од 8 дана по завршетку избора.

Школски одбор
Предсједник ШО
Зорица Митровић

На основу члана 8. Закона о министарским, владиним и другим именовањима Републике Српске ("Службени гласник Републике Српске", број: 41/03) и Одлуке Надзорног одбора Јавног предузећа шумарства "Шуме Републике Српске" а.д. Соколац број: НО-145/11 од 28.12.2011. године, расписује се

ЈАВНИ КОНКУРС

за избор и именовање директора
ЈПШ "Шуме Републике Српске" а.д. Соколац

Расписује се јавни конкурс за избор и именовање директора ЈПШ "Шуме Републике Српске" а.д. Соколац.

Опис послова

Надлежност, послови, обавезе и одговорности директора Јавног предузећа регулисани су Законом, Статутом и другим актима ЈПШ "Шуме Републике Српске" а.д. Соколац.

Мандат

Мандат директора ЈПШ "Шуме Републике Српске" а.д. Соколац траје 4 (четири) године.
Кандидати за директора ЈПШ "Шуме Републике Српске" морају испуњавати сљедеће услове:

Општи услови

- да су држављани Републике Српске или Босне и Херцеговине,
- да су старији од 18 година,
- да нису отпуштени из државне службе на основу дисциплинске мјере, на било којем нивоу власти у Босни и Херцеговини или ентитетима, у периоду од три године прије дана објављивања конкурса,
- да се против њих не води кривични поступак и да нису осуђивани за кривична дјела која их чине неподобним за обављање функције из овог конкурса,
- да се на њих не односни члан IX став 1. Устава БиХ. (Да нису под оптужницом Међународног суда за ратне злочине у бившој Југославији).
- да не обављају извршну функцију у политичкој странци.

Посебни услови:

- Висока стручна спрема, завршен факултет природног или друштвеног смјера,
- 8 година радног искуства у струци, од чега 5 година на руководним пословима,
- посједовање руководних и организационих способности.

Потребни документи уз пријаву

Уз пријаву на конкурс са адресом пребивалишта и телефонским бројевима, кандидати су дужни доставити доказе о испуњености општих и посебних услова и то:

- биографију о кретању у служби,
- овјерену копију дипломе,
- потврда о радном искуству,
- овјерену копију личне карте,
- потврду да нису отпуштани из државне службе на било којем нивоу власти, уколико су били запослени у државној служби или изјаву да нису били запослени у државној служби,
- изјаву да нису под оптужницом Међународног суда за ратне злочине у бившој Југославији,
- Увјерење о невођењу кривичног поступка које не може бити старије од 3 (три мјесеца) и
- Оквирни програм рада и развоја Јавног предузећа за мандатни период.

Са свим кандидатима који уђу у ужи избор Комисија за избор ће обавити интервју, о чему ће кандидати бити благовремено обавијештени.
Прије интервјуа кандидати могу дати податке о раније руководиоцима од којих се могу добити препоруке и информације, затим морају попунити обрасце о постојању или непостојању сукоба интереса, како је то прописано Законом о министарским, владиним и другим именовањима Републике Српске ("Службени гласник Републике Српске", број: 41/03) и Законом о Јавним предузећима ("Службени гласник Републике Српске", број: 75/04).

Документа приложена уз пријаву на конкурс неће се враћати кандидатима.

Објављивање конкурса

Јавни конкурс ће бити објављен у "Службеном гласнику Републике Српске" и у дневном листу "Глас Српске".

Рок за подношење пријава

Рок за подношење пријава је 15 дана од дана посљедњег објављивања. Неблаговремене и непотпуне пријаве неће се узимати у разматрање.

Пријаве се могу доставити лично на протокол ЈПШ "Шуме Републике Српске" у Соколац или препорученом поштом на адресу:

Јавно предузеће шумарства "Шуме Републике Српске" а.д. Соколац-Дирекција Јавног предузећа, Романијска 1, 71 350 Соколац, са назнаком Комисија за избор и назнаком НЕ ОТВАРАТИ.

Број: НО-145-1/11
28. децембар 2011. године
СОКОЛАЦ

ПРЕДСЈЕДНИК
НАДЗОРНОГ ОДБОРА
Проф. др Миленко Станковић

ЈАВНО ПРЕДУЗЕЋЕ ШУМАРСТВА
***"ШУМЕ РЕПУБЛИКЕ СРПСКЕ" а.д.* Соколац**
- НАДЗОРНИ О Д Б О Р -
СОКОЛАЦ

Број: НО - 145/11
Дана, 28.12.2011. године

На основу члана 8. Закона о министарским, владиним и другим именовањима Републике Српске и члана 17. Статута ЈПШ "Шуме Републике Српске" а.д. Соколац, Надзорни одбор Јавног предузећа је на сједници одржаној, дана 28.12.2011. године **д о н и о ј е**

ОДЛУКУ

о расписивању јавног конкурса за избор и именовање директора ЈПШ "Шуме Републике Српске" а.д. Соколац

Члан 1.

Расписује се јавни конкурс за избор и именовање директора Јавног предузећа шумарства "Шуме Републике Српске" а.д. Соколац.

Члан 2.

Општи и посебни услови и критеријуми за избор и именовање из члана 1. ове Одлуке, прописани су Одлуком Надзорног одбора о утврђивању критеријума за избор и именовање директора "Шуме Републике Српске" а.д. Со колац, број: НО-67/10 од 10.09.2010. године.

Члан 3.

Јавни конкурс из члана 1. ове Одлуке објавиће се у "Службеном гласнику Републике Српске" и дневном листу "Глас Српске".
Јавни конкурс остаје отворен 15 дана од дана посљедњег објављивања у гласилу из претходног става.

Члан 4.

Поступак везан за избор директора, укључујући преглед приспјелих пријава на конкурс и предлагање кандидата, у складу са утврђеним критеријумима, извршиће Комисија коју именује Надзорни одбор Јавног предузећа шумарства "Шуме Републике Српске" а.д. Соколац.

Члан 5.

Ова Одлука ступа на снагу наредног дана од дана доношења.

ПРЕДСЈЕДНИК
НАДЗОРНОГ ОДБОРА
Проф. др Миленко Станковић

ЈАВНО ПРЕДУЗЕЋЕ ШУМАРСТВА
"ШУМЕ РЕПУБЛИКЕ СРПСКЕ" а.д. СОКОЛАЦ
- НАДЗОРНИ ОДБОР -
СОКОЛАЦ

Број: НО -*144* /11
Дана, 28.12.2011. године

На основу члана 7. Закона о јавним предузећима ("Службени гласник Републике Српске", број:75/04) и члана 37., а у вези са чланом 17. Статута ЈПШ "Шуме Републике Српске" а.д. Соколац, Надзорни одбор Јавног предузећа на сједници одржаној 28.12.2011. године **д о н и о ј е**

ОДЛУКУ

о поништењу конкурса за избор и именовање директора ЈПШ "Шуме Републике Српске" а.д. Соколац

Члан 1.

Поништава се јавни конкурс за избор и именовање директора ЈПШ "Шуме Републике Српске" а.д. Соколац, објављен у дневним новинама "Глас Српске" 9.8.2011. г. и Службеном гласнику Републике Српске број: 81/11 од 12.8.2011. године.

Члан 2.

Поништење конкурса из члана 1. ове одлуке објавиће се у гласилима у којима је јавни конкурс и објављен.

Члан 3.

Ова Одлука ступа на снагу даном доношења.

ПРЕДСЈЕДНИК НАДЗОРНОГ ОДБОРА
Проф. др Миленко Станковић

маркетинг
051/231-081
Претплатите се на електронско издање "Гласа Српске"
СВАКОГ ЈУТРА НА ВАШОЈ E-MAIL АДРЕСИ

SLUŠNI APARATI
ul. Jovana Raškovića 56 www.auditivabl.com
Auditiva organizuje AKCIJU OD 17. DO 20.1.2012.
Besplatna provjera sluha i proba digitalnih Oticon aparata.
Uz svaki kupljeni aparat poklon!
POZOVITE I ZAKAŽITE 051 219 150
AUDITIVA

marketing@glassrpske.com
oglasi@glassrpske.com

THE MEMBER OF THE SLOVAK HYGIENIC PAPER GROUP

SHP CELEX

Творница папира SHP Celex, а.д. Бања Лука расписује

ТЕНДЕР
за избор превозника

Расписује се јавни оглас за прикупљање понуда за обављање услуга превоза за друмски саобраћај за потребе Творнице папира SHP Celex, а.д. Бања Лука.

Сви заинтересовани у јавном огласу обавезни су доставити сву потребну документацију која ће се доставити по упиту на e-mail:
luka.macanovic@shpgroup.eu

Рок за подношење понуда за Јавни оглас је 15 дана од дана објављивања. Непотпуне и неблаговремене пријаве неће се узети у разматрање.

Понуде слати на адресу:

Творница папира SHP Celex, а.д. Бања Лука
Вељка Млађеновића бб
78 000 Бања Лука
Са назнаком:
Тендер за избор превозника
Не отварати !!!

Поступак избора:
Коверте ће се отварати комисијски уз присуство превозника и додатне промјене цијена и услова неће бити могуће. Након добијања понуда слиједи комисијско отварање понуда, овјеравање и вредновање понуда. Понуде за превоз ће се процјењивати засебно за поједине дестинације наведене у тендеру.
Након вредновања понуда сви учесници ће бити писмено обавијештени о резултатима тендера и у року од 7 дана ће се приступити потписивању уговора.

АКЦИОНАРСКО ДРУШТВО
"ТОПЛАНА" БАЊА ЛУКА

Број: 04-45/2012.
Датум: 3.1.2012. године

На основу чл. 5. Закона о јавним предузећима ("Сл. гл. РС" бр: 75/04), чл.272. Закона о привредним друштвима ("Сл. гл. РС" бр:127/2008), чл. 54. став 1. тачка 4. Статута "Топлана" а.д Бања Лука и чл.7. став 1. тачка 1. Пословника о раду Скупштине акционара друштва, Надзорни одбор "Топлана" а.д. Бања Лука

САЗИВА

Трећу ванредну сједницу Скупштине акционара "Топлана" а.д. Бања Лука

Трећа ванредна сједница Скупштине акционара "Топлана" а.д Бања Лука, одржаће се дана 30.1.2012. године (понедјељак), у 13 часова, у просторијама Друштва (велика сала), Булевар војводе Живојина Мишића број: 32.
За сједницу Скупштине предлаже се сљедећи:

ДНЕВНИ РЕД

1. Избор радних тијела:
- Комисије за гласање,
- записничара
- овјеривача записника

2. Разматрање и усвајање Записника са Друге ванредне сједнице Скупштине акционара Друштва.

3. Разматрање Извјештаја Главне службе за ревизију јавног сектора РС о извршеној ревизији финансијских извјештаја "Топлана" а.д. Бања Лука за 2010. година.

4. Разматрање и усвајање Годишњег плана и програма рада "Топлана" а.д. Бања Лука за 2012. година.

5. Разматрање и усвајање Трогодишњег плана и програма рада "Топлана" а.д. Бања Лука за период 2012-2014. година.

У случају немогућности одржавања сједнице Скупштине акционара у назначеном термину, поновљена сједница Скупштине акционара, са истим дневним редом, на истом мјесту, заказује се за дан 31.1.2012. године у 13 часова.
Скупштински материјали се могу добити на увид сваког радног дана, у просторијама Друштва - канцеларија протокол од 7 до 15 часова.
Позивају се сви акционари, физичка и правна лица, да лично или путем пуномоћника учествују у раду Скупштине.

ПРЕДСЈЕДНИК НАДЗОРНОГ ОДБОРА
Мр Винко Бабић, дипл. инж. маш.

ОСНОВНА ШКОЛА "БРАНКО ЋОПИЋ"
Улица Мише Ступара бр.24
БАЊА ЛУКА
Број: 02- 10/12
Датум: 10.1.2012. године

На основу члана 126. тачка 2. став ђ) и члана 127 Закона о основном образовању и васпитању ("Службени гласник Републике Српске", број 74/08 , 71/09 и 104/11), члана 2. и 3. Правилника о условима и начину избора директора школе ("Службени гласник Републике Српске" број 112/09), члана 23 Статута школе, Школски одбор Основне школе "Бранко Ћопић" Бања Лука , расписује

КОНКУРС
за избор и именовање директора
ОСНОВНЕ ШКОЛЕ "БРАНКО ЋОПИЋ" БАЊА ЛУКА

За директора Школе може да буде изабрано лице које испуњава сљедеће услове:

- има завршен први циклус одговарајућег студијског програма или еквивалент, односно високу или вишу стручну спрему,
- има најмање пет година радног искуства у просвјети,
- није осуђивано правоснажном пресудом на безусловну казну затвора и да се против њега не води кривични поступак,
- има предложен програм рада и истиче се у реализацији или организацији васпитно-образовног процеса у школи,
- да је држављанин Републике Српске или Босне и Херцеговине.

Рок за подношење пријава кандидата је петнаест (15) дана од дана објављивања конкурса у дневном листу "Глас Српске".
Директор школе се именује на период од 4 (четири) године.

Кандидати су дужни уз пријаву доставити овјерене копије или оригинале сљедећих докумената:
- диплому о завршеној стручној спреми
- важећу лиценцу за образовно-васпитни рад или документа којим доказује да испуњава услове за издавање лиценце, у складу са прописима којим се регулише област основног образовања и васпитања,
- потврду којом доказује да има најмање пет година радног искуства у просвјети,
- љекарско увјерење о психичкој и физичкој способности за рад са ученицима, (не старије од 6 мјесеци),
- увјерење да није осуђиван правоснажном пресудом на безусловну казну затвора, (не старије од 6 мјесеци)
- увјерење да се против њега не води кривични поступак, (не старије од 6 мјесеци),
- увјерење о држављанству,
- приједлог програма рада директора у наредном четворогодишњем мандату,
- препоруку ранијег послодавца, односно Наставничког вијећа школе у којој је кандидат запослен,
- кратку биографију са подацима о кретању у струци и до сада оствареним резултатима у раду.

Школски одбор ће писменим путем обавијестити све учеснике конкурса о одлуци о избору директора у року од осам (8) дана од дана доношења одлуке Школског одбора.
Пријаве са доказима о испуњењу услова конкурса доставити на адресу:
ОСНОВНА ШКОЛА "БРАНКО ЋОПИЋ" БАЊА ЛУКА, Мише Ступара бр.24, 78000 БАЊА ЛУКА са назнаком "ЗА КОНКУРС"
Непотпуне и неблаговремено достављене пријаве неће се размотрити.

Предсједник Школског одбора
Тања Мичић

РЕПУБЛИКА СРПСКА
ОПШТИНА ВИШЕГРАД
- Административна служба -
- Одјељење за просторно уређење и стамбено-комуналне послове -
Број: 05-363-18/11
Датум: 30.12.2011. године

На основу члана 38. став 3. Закона о уређењу простора и грађењу ("Службени гласник Републике Српске", број: 55/10) Одјељење за просторно уређење и стамбено-комуналне послове Општине Вишеград, као носилац припреме плана, обавјештава јавност да ће

ЈАВНИ УВИД
У НАЦРТ ИЗМЈЕНЕ И ДОПУНЕ РЕГУЛАЦИОНОГ ПЛАНА "УШЋЕ" У ВИШЕГРАДУ

бити организован од 13.1.2012. до 12.2.2012. године.

Сва заинтересована правна и физичка лица, могу извршити увид у Нацрт измјене и допуне Регулационог плана "Ушће" у Вишеграду а који ће бити изложен у просторијама носиоца припреме плана (Одјељење за просторно уређење и стамбено-комуналне послове Општине Вишеград) у просторијама носиоца израде плана ("ROUTING" д.о.о. Бања Лука, ул. I крајишког корпуса број 16) и у Дому културе у Вишеграду сваког радног дана од 8 до 14 часова.
Евентуалне приједлоге, примједбе и мишљења на Нацрт измјене и допуне регулационог плана "Ушће", сва заинтересована правна и физичка лица, у времену трајања јавног увида (закључно са 12.2.2012. године), могу доставити:
- у писаној форми на адресу Одјељења за просторно уређење и стамбено-комуналне послове Општине Вишеград (ул. Краља Петра I број 7, 73240 Вишеград);
- или уписати у свеску приједлога, примједби и мишљења која ће се налазити у просторијама у којима се Нацрт излаже.

ОДЈЕЉЕЊЕ ЗА ПРОСТОРНО УРЕЂЕЊЕ
И СТАМБЕНО-КОМУНАЛНЕ ПОСЛОВЕ

РЕПУБЛИКА СРПСКА
ЈУ ЗАВОД ЗА ЗАПОШЉАВАЊЕ РЕПУБЛИКЕ СРПСКЕ
Источно Сарајево - Пале, Српских ратника 44, Пале тел. 057/226-714, 057/223-107, факс: 057/227-531 web: www.zzrs.org

ОГЛАШАВА СЛОБОДНА РАДНА МЈЕСТА

филијала БАЊАЛУКА

ЈУ ЗАВОД ЗА ЗАПОШЉАВАЊЕ РЕПУБЛИКЕ СРПСКЕ – ПАЛЕ ФИЛИЈАЛА БАЊАЛУКА МИГРАЦИОНИ СЕРВИСНИ ЦЕНТАР

Миграциони сервисни центар вам пружа:
• информације,
• савјете и
• упућује вас на надлежне службе о миграцијама у Европску унију, Швајцарску, САД, Канаду, Нови Зеланд и Аустралију.

Наћи ћете информације о:
• визама,
• запослењу и условима живота,
• студирању у иностранству,
• имиграционим програмима,
• правима мигранта и подршци,
• спајању породица и
• програмима реинтеграције у Босни и Херцеговини за мигранте који су се вратили.

Напомена: Миграциони сервисни центар није представник амбасаде, ни конзулата, не посредује при запошљавању, нити обрађује визе и пружа друге конзуларне услуге.

Адреса: Завод за запошљавање Републике Српске
Филијала Бањалука
Саве Мркаља 14
Телефон: 051/ 214 – 959
E-mail: msc2010@teol.net
Website: http://www.migrantservicecentres.org

ГИМНАЗИЈА ПРЊАВОР

К О Н К У Р С
за попуну упражњених радних мјеста

1. Професор физичког васпитања на одређено вријеме, до повратка радника са боловања, за норму од 12 часова
Услов: професор физичког васпитања
2. Професор културе религија на одређено вријеме до краја наставне 2011/2012. године за норму од 3 часа
Услов: (поред одговарајуће дипломе - професор историје, професор филозофије и социологије) кандидат мора да достави сертификате да је прошао обуку за професора културе религија

Уз пријаву кандидати су дужни доставити:
- овјерену копију дипломе
- увјерење о положеном стручном испиту
- извод из матичне књиге рођених
- увјерење о држављанству
- увјерење да није правоснажном пресудом осуђиван за кривична дјела учињена против достојанства личности, морала, службене дужности, трговине људима, злостављања дјетета, полног и другог насиља над дјететом или малољетним лицем (увјерење из Центра јавне безбједности према мјесту рођења, а за стране држављане према мјесту пребивалишта)

Љекарско увјерење о психичкој и физичкој способности за рад са ученицима доставиће кандидат који буде изабран на конкурсу а прије заснивања радног односа.

Конкурс остаје отворен 8 дана од дана објављивања.
Пријаве са потребним документима слати на адресу Гимназија Прњавор, ул. Раде Врањешевић бр.1.

ОШ "БРАНКО ЋОПИЋ"
ПРЊАВОР

ЈАВНИ КОНКУРС
за попуну радних мјеста на неодређено вријеме

1. Наставник математике (пуна норма, ПШ Штрпци) . . . . . 1 извршилац
2. Наставник техничког образовања (ПШ Штрпци) 8 часова
3. Наставник физике (ПШ Штрпци). . . . . 8 часова

За попуну радних мјеста на одређено вријеме

1. Наставник техничког образовања (пуна норма, централна школа, до повратка наставнице са породиљског боловања) . . . . . 1 извршилац
2. Наставник украјинског језика (централна школа, до повратка наставнице са боловања) . . . . . 2 часа

Пријављени кандидати морају да испуњавају опште услове прописане Законом о раду – Пречишћени текст ("Службени гласник Републике Српске", бр. 55/07.), услове прописане Законом о основном образовању и васпитању ("Сл. гласник Републике Српске", бр.74/08, 71/09, 104/11), као и услове из Правилника о стручним профилима и звањима наставника, стручних сарадника и васпитача ("Сл. гласник Републике Српске", бр. 77/09.).

Потребна документа:
Уз пријаву на јавни конкурс са адресом пребивалишта и бројем телефона, кандидати су дужни доставити доказе о испуњавању општих и посебних услова :
1. увјерење о држављанству,
2. извод из матичне књиге рођених,
3. љекарско увјерење које је издала надлежна здравствена установа (кандидати су дужни доставити након што буду одабрани на конкурсу, а прије заснивања радног односа),
4. увјерење да нису осуђивани, односно да се против њих не води кривични поступак (наведено увјерење се прибавља у ЦЈБ према мјесту рођења, а за стране држављане према мјесту пребивалишта) и
5. овјерену копију дипломе о завршеној школи.

Пријаве са потпуном документацијом доставити у ОШ "Бранко Ћопић" Прњавор, улица Раде Врањешевић бр.1, у времену од 7 до 15 часова.
Оглас остаје отворен 8 дана од дана објављивања.

ОШ "ДОСИТЕЈ ОБРАДОВИЋ"
Разбој Лијевче

КОНКУРС
за пријем у радни однос

1. Наставник математике

- 1 извршилац – школа у Кукуљама, 8 часова на неодређено радно вријеме

2. Наставник физике

- 1 извршилац – школа у Кукуљама, 2 часа на неодређено радно вријеме

Општи и посебни услови за пријем у радни однос

Уз пријаву доставити:
• извод из МК рођених
• увјерење о држављанству
• увјерење о некажњавању
• увјерење да се не води кривични поступак (не старије од 3 мјесеца)
• копију дипломе

Кандидат који буде примљен на радно мјесто, прије потписивања уговора о раду обавезан је доставити љекарско увјерење о психичкој, физичкој и здравственој способности за рад са ученицима (не старије од 6 мјесеци) и овјерене фотокопије потребних докумената а на захтјев школе на увид и оригинал документа.

Конкурс остаје отворен 8 (осам) дана од дана јавног оглашавања
Достављена документа (копије) не враћамо пријављеним кандидатима.
Пријаве слати на адресу:
Основна школа "Доситеј Обрадовић"
Разбој Лијевче 78429

ОПШТИНА МРКОЊИЋ ГРАД
ОШ "ВУК КАРАЏИЋ" БАРАЋИ
70267 Бараћи бб, телефакс: 051/231-027
e-mail: os060@teol.net

КОНКУРС
за слободно радно мјесто

• Наставника разредне наставе на одређено радно вријеме до краја другог полугодишта (један извршилац).

Поред општих услова предвиђених Законом кандидати треба да испуњавају и посебне услове у складу са чланом 105. став 1 под (а) Закона о основном образовању и васпитању ("Службени гласник РС", број: 74/08), и чланом 3. Правилника о стручним профилима и звањима наставника, стручних сарадника и васпитача ("Службени гласник РС", Број: 77/09).

Конкурс остаје отворен 8 дана од дана објављивања у дневном листу "Глас Српске".

Уз пријаву кандидати су дужни приложити сљедећа документа и то:
- овјерен препис дипломе о завршеном факултету или школи,
- извод из матичне књиге рођених,
- увјерење о држављанству.

Документа слати на адресу школе са назнаком "за конкурс".

ОПШТИНА ПЕТРОВАЦ
ОШ "ДРИНИЋ"
79290 Дринић, тел/факс 050-465-020,
e-mail os192@teol.net

Расписује

КОНКУРС
за слободно радно мјесто
на неодређено вријеме:

- Професор разредне наставе.....1 извршилац

Поред пријаве за пријем у радни однос треба приложити потпуну документацију у складу са Законом о раду РС, Законом о основној школи и Правилником о стручној спреми.
Конкурс остаје отворен 5 дана од дана објављивања.

ОШ "ЂУРА ЈАКШИЋ"
СУБОТИЧКА 28
БАЊАЛУКА
Тел/ Факс: 051/380-980

КОНКУРС
за слободно радно мјесто

На основу члана 28. став 2. Закона о измјенама и допунама Закона о основном образовању и васпитању ("Сл. гласник РС-а", број 104 /11) директор школе расписује конкурс за упражњена радна мјеста:

1. Наставника енглеског језика - 1 извршилац – одређено радно вријеме до повратка раднице са породиљског боловања

2. Наставника разредне наставе - 1 извршилац - одређено радно вријеме до повратка раднице са породиљског боловања

3. Наставника/професор информатике 1 извршилац – 20 часова - неодређено радно вријеме

Уз пријаву на оглас заинтересовани кандидати треба да приложе сљедећу документацију:
1. Кратка биографија
2. Извод из матичне књиге рођених
3. Увјерење о држављанству БиХ –а / РС-а /
4. Одговарајућу диплому високе или више стручне спреме

Конкурс остаје отворен 8 (осам) дана од дана објављивања, а пријаве са потребном документацијом слати на адресу школе путем поште или лично у секретаријат школе.

ГИМНАЗИЈА МРКОЊИЋ ГРАД
Симе Шолаје 91
Тел: 050/213-501

КОНКУРС
за пријем у радни однос

На одређено вријеме, до 31.8.2012. године

1. Професор културе религија, за 3 часа

Кандидати који се пријављују треба да испуњавају сљедеће услове:
- да је држављанин Републике Српске, односно БиХ,
- да је старији од 18 година,
- да има општу здравствену способност,
- да није осуђиван за кривично дјело или безусловну казну затвора од најмање 6 мјесеци.

Уз пријаву на конкурс заинтересовани кандидати треба да приложе сљедећу документацију:
1. Диплому или овјерену копију дипломе о завршеном првом циклусу студијског програма и стручно знање у одређеној области или еквивалент,
2. Извод из матичне књиге рођених,
3. Увјерење о држављанству,
4. Пријаву уз конкурс са кратком биографијом,
5. Увјерење о осуђиваности, односно неосуђиваности из Центра јавне безбједности према мјесту рођења.

Конкурс остаје отворен 8 дана од дана објављивања.
Пријаве слати на адресу школе.
Сва документа морају бити оригинална или овјерене копије.

ОШ "ВУК КАРАЏИЋ"
Живинице - Кнежево
Тел/факс: 051/597-123, 481-769,
e-mail:os087@teol.net, ЈИБ: 4401114170002,
Матични број: 1086731

КОНКУРС
за попуну радног мјеста наставника

На одређено вријеме до повратка раднице са боловања, а најдуже до 30.6.2012. године:

1. Наставник разредне наставе .....1 извршилац

Услови: Поред општих услова предвиђених Законом о раду кандидати треба да испуњавају услове прописане чланом 105. Закона о основном образовању и васпитању Правилником о стручним профилима и звањима наставника, стручних сарадника и васпитача у основној школи.

Уз пријаву доставити:
- овјерену фотокопију дипломе о завршеном факултету или школи,
- овјерену фотокопију ИМКР,
- овјерену фотокопију увјерење о држављанству,
- овјерену фотокопију увјерење да нису правосудном пресудом осуђивани за кривична дјела.

Кандидат који буде примљен по конкурсу, а прије заснивања радног односа доставља
- љекарско увјерење о психичкој, физичкој и здравственој способности за рад са ученицима.
Конкурс остаје отворен осам дана од дана објављивања.

Напомена: Путем поште на адресу школе слати искључиво овјерену фотокопирану документацију коју школа неће враћати заинтересованим кандидатима.

Контакт телефон: 051/597-123 – школа.

ОШ "МЕША СЕЛИМОВИЋ"
НАСЕОБИНА ЛИШЊА

ОГЛАС
за пријем у радни однос на одређено вријеме

1. Наставник информатике - 8 часова одређено радно вријеме (до повратка радника са боловања, а најдуже до краја наставе у другом полугодишту школске 2011/2012. године) – 1 извршилац;
2. Наставник биологије - 10 часова одређено радно вријеме (до краја школске 2011/2012. године) -1 извршилац;

Услови:
Кандидати за наведена радна мјеста, поред општих услова предвиђених Законом о раду ("Сл. гл. РС" бр. 55/07), морају испуњавати и услове које предвиђа Закон о основном образовању и васпитању ("Сл. гл. РС" бр. 74/08, 71/09, 104/11).
Уз молбу кандидат је потребно да достави:
- диплому.
- извод из матичне књиге рођених,
- увјерење о држављанству.

Оглас остаје отворен осам (8) дана од дана објављивања.

ШКОЛА ЗА ОСНОВНО МУЗИЧКО ОБРАЗОВАЊЕ
Лазе Лазаревића бр.4
78 430 Прњавор

О Г Л А С
(конкурс)

На упражњена радна мјеста:

1. Наставника клавира на одређено радно вријеме до повратка раднице са породиљског одсуства, 24 часова (пуна норма), један извршилац
2. Наставника флауте на одређено радно вријеме, 14 часова, један извршилац,
3. Наставника хармонике на одређено радно вријеме, 14 часова, један извршилац,
4. Наставника виолине на одређено радно вријеме, 6 часова, један извршилац,
5. Наставника гитаре на одређено радно вријеме, 4 часа, један извршилац

Поред општих услова који су прописани Законом о раду "Службени гласник РС" број 55/07, кандидати треба да испуњавају и услове прописане Законом о основном образовању и васпитању "Службени гласник РС" број 74/08 и измјенама закона "Службени гласник РС" број 71/09 и 104/11, као и Правилником о стручним профилима и звањима наставника, стручних сарадника и васпитача "Службени гласник РС" број 77/09, а то су сљедећи услови:
- да имају одговарајући ниво образовања - завршен први циклус студијског програма и стручно звање у одређеној области или еквивалент, односно високу или вишу стручну спрему,
- да нису правоснажном пресудом осуђивани за кривична дјела.
- љекарско увјерење о психичкој, физичкој и здравственој способности за рад са ученицима (које треба доставити по пријему у радни однос)
Уз пријаву на конкурс кандидати су дужни доставити доказе о испуњавању општих и посебних услова.

Конкурс остаје отворен 8 (осам) дана од дана објављивања, неблаговремене и непотпуне пријаве неће се узимати у разматрање.

ОШ "СВЕТИ САВА"
Ул. Светосавска бр. 2
Котор Варош

К О Н К У Р С
за попуну упражњеног радног мјеста

1. Наставник математике и физике у ЦШ на одређено вријеме до повратка радника са функције – један извршилац
2. Наставник математике и физике у ПШ Вагани на одређено вријеме до повратка радника са функције - један извршилац
3. Наставник математике и физике у ПШ Врбањци на неодређено вријеме, 18 часова седмично
4. Наставник техничког васпитања у ЦШ на 12 часова и у ПШ Забрђе 4 часа седмично - један извршилац.

Поред општих услова за заснивање радног односа

предвиђених Законом о раду, кандидати треба да испуњавају и посебне услове предвиђене чланом 105. и чланом 111. Закона о основном образовању и васпитању ("Службени гласник РС" бр. 74/08, 71/09 и 104/11) и Правилником о стручним профилима и звањима наставника, стручних сарадника и васпитача ("Сл. гласник РС" бр. 77/09 и 86/10).

Уз пријаву на конкурс кандидати су дужни приложити:
- овјерену фотокопију дипломе
- извод из матичне књиге рођених
- увјерење о држављанству
- увјерење да није правоснажном пресудом осуђиван за кривична дјела против достојанства личности, морала, службене дужности, трговине људима, злостављања дјетета, полног и другог насиља над дјететом и малољетним лицем
- љекарско увјерење о психичкој и физичкој способности за рад са ученицима (кандидати су дужни доставити након што буду одабрани по конкурсу, а прије заснивања радног односа).

Конкурс остаје отворен 8 дана од дана објављивања. Пријаве са документима доставити поштом на адресу Школе.

ОШ "СВЕТИ САВА"
78411 ДУБРАВЕ
Тел.051/860-551; 860-410

КОНКУРС
за пријем радника

1. Наставник математике - 20 часова седмично на одређено вријеме до краја школске године
2. Наставник биологије - 16 часова седмично на одређено вријеме до краја школске године
3. Наставник демократије и људских права – 3 часа седмично на одређено вријеме до краја школске године
4. Наставник њемачког језика - 6 часова седмично на одређено вријеме у периоду од 26. јануара до 26. марта 2012. године

Услови**:** Поред услова утврђених Законом о раду, кандидати треба да испуњавају и услове прописане Законом о основном образовању и васпитању ("Службени гласник Републике Српске", број:74/08, 71/09 и 104/11) и Правилником о стручним профилима и звањима наставника, стручних сарадника и васпитача ("Службени гласник РС", број: 77/09).
Уз пријаву на конкурс заинтересовани кандидати треба да приложе:
- овјерен препис дипломе (завршен први циклус студијског програма и стручно звање у одређеној области или еквивалент, односно високу или вишу стручну спрему)
- извод из матичне књиге рођених,
- увјерење о држављанству,
- увјерење о неосуђиваности,
(љекарско увјерење о психофизичкој способности за рад са дјецом кандидати достављају након што буду одабрани по конкурсу, а прије заснивања радног односа)

Конкурс остаје отворен 8 дана од дана објављивања.
Пријаве слати на адресу школе.

ОШ "ДР МЛАДЕН СТОЈАНОВИЋ"
78244 ЈОШАВКА

КОНКУРС

1. Наставника физике на 6 часова на одређено вријеме до 30.6.2012. год.....1 извршилац
2. Наставника техничког образовања на 4 часа, на одређено вријеме до 30.6.2012. год.....1 извршилац

Поред општих услова за заснивање радног односа кандидати треба да испуњавају посебне услове прописане Законом о основном образовању и васпитању ("Сл. гласник РС" број 74/08), Закон о измјенама и допунама Закона о основном образовању и васпитању ("Сл. гласник РС" број: 104/11.) и Правилником о стручним профилима и звањима наставника, стручних сарадника и васпитача у основној школи ("Сл. гласник РС" број 77/09).

Конкурс остаје отворен 8 дана од дана објављивања.
Љекарско увјерење накнадно достављају кандидати који буду изабрани.
Пријаве са потребним документима слати на адресу школе.

ОШ "ВУК КАРАЏИЋ" Ситнеши
78420 СИТНЕШИ
Тел. 051/752-080, 752-274
e- mail: os089@blic. net

К О Н К У Р С

На неодређено вријеме

1. Физика.....6 часова (ЦОШ Ситнеши)
2. Техничко образовање.....8 часова (ЦОШ Ситнеши и ПОШ Ћукали)
3. Математика.....16 часова (ЦОШ Ситнеши)

Поред општих услова предвиђених Закона о раду кандидати треба да испуњавају услове прописане чланом 105. Закона о основном образовању и васпитању ("Сл. гласник РС" бр. 74/08 и 71/09,104/11) и Правилником о стручним профилима и звањима наставника, стручних сарадника и васпитача у Основној школи ("Службени гласник РС", број : 77/09).
Уз пријаву кандидати су дужни доставити:
• Диплому или овјерену фотокопију дипломе о завршеном факултету или школи
• Извод из МКР
• Увјерење о држављанству
• Потврду о пребивалишту
• Увјерење да нису правосудном пресудом осуђивани за кривична дјела

Кандидати који буду примљени по конкурсу а прије заснивања радног односа достављају:
• љекарско увјерење о психичкој, физичкој и здравственој способности за рад са ученицима

Документацију тј. овјерене фотокопије слати на адресу школе.

Конкурс остаје отворен 8 дана од дана објављивања.

ОШ "СВ. ЋИРИЛО И МЕТОДИЈЕ",
У ПИСКАВИЦИ
р а с п и с у ј е

К О Н К У Р С
за пријем радника у радни однос

1. Наставник техничког образовања, на неодређено вријеме, 6 часова седмично.

Поред општих услова утврђених законом, кандидати треба да испуњавају и посебне услове из Закона о основном образовању и васпитању и Правилника о стручним профилима и звањима наставника, стручних сарадника и васпитача.
Кандидати треба да имају положен стручни испит и лиценцу за образовно-васпитни рад.

Пријаве са документима о испуњености услова конкурса (оригинал или овјерене копије), у року од 8 дана, од дана објављивања конкурса, доставити на адресу школе (Основна школа "Св. Ћирило и Методије", , 78217 Писковица

ОШ "ВУК КАРАЏИЋ"
Бараћи, 70267

К О Н К У Р С
за слободно радно мјесто

• Наставника математике 16 часова, на одређено радно вријеме до повратка радника са боловања или најкасније до краја другог полугодишта,
• Наставника физике 6 часова, на одређено радно вријеме до повратка радника са боловања или најкасније до краја другог полугодишта.

Поред општих услова предвиђених Законом кандидати треба да испуњавају и посебне услове у складу са чланом 105. став 1 под (а) Закона о основном образовању и васпитању ("Службени гласник РС", број: 74/08), и чланом 3. Правилника о стручним профилима и звањима наставника, стручних сарадника и васпитача ("Службени гласник РС", Број: 77/09).
Конкурс остаје отворен 8 дана од дана објављивања у дневном листу "Глас Српске".

Уз пријаву кандидати су дужни приложити сљедећа документа и то:
- овјерен препис дипломе о завршеном факултету или школи,
- извод из матичне књиге рођених,
- увјерење о држављанству.

Документа слати на адресу школе са назнаком "за конкурс".

ОШ "НЕМАЊА ВЛАТКОВИЋ"
ШИПОВО
Ул. Омладинска 1
Тел. 050/371-407

К О Н К У Р С
за попуну упражњених радних мјеста

2. Наставник енглеског језика, на одређено вријеме, до повратка раднице са породиљског одсуства, до 16.3.2012. године (12 часова седмично) ....1 извршилац
3. Наставник руског језика (16 часова седмично), на одређено вријеме , до повратка радника са мјеста директора, а најдуже до 30.6.2012. год. ....1 извршилац

Услови: Поред општих услова предвиђених Законом о раду, кандидат треба да испуњава услове из члана 105. Закона о основном образовању и васпитању ("Службени гласник Републике Српске", број 74/98, 71/09 104/11).

Уз пријаву на конкурс потребно је доставити:
1. диплому о завршеној школи,
2. извод из матичне књиге рођених,
3. увјерење о држављанству,
4. увјерење о неосуђиваности,
5. увјерење о положеном стручном испиту,

Пријаве на конкурс са доказима о испуњавању услова слати на адресу школе.
Сва документа морају бити у оригиналу или овјерене копије.
Конкурс остаје отворен 8 дана од дана објављивања.

ОШ "МИЛОШ ЦРЊАНСКИ"
Ул. Зоре Ковачевић бб
Бањалука
директор 051/358-120,
администрација 051/358-121, педагог 051/355-810,
факс: 051/358-122, e-mail: os201@blic.net

К О Н К У Р С
за попуну упражњених радних мјеста

1. Наставник разредне наставе, 1 извршилац, на одређено вријеме, до краја школске године, у ПШ у Мотикама;
2. Наставник разредне наставе, 1 извршилац, на одређено вријеме, до повратка радника са боловања;
3. Наставник енглеског језика, 6 часова, на одређено вријеме, до 15.6.2012. године;
4. Наставник техничког образовања, 6 часова, на одређено вријеме, до 15.6.2012. године;
5. Наставник физике, 10 часова, на одређено вријеме, до 7.4.2012. године.

Услови:
Поред општих услова за заснивање радног односа прописаних Законом о раду, кандидати треба да испуњавају и услове из члана 105. и 106. Закона о основном образовању и васпитању ("Службени гласник РС" број: 74/08., 71/09. и 104/11), те услове о врсти стручне спреме наставника и стручних сарадника у основној школи прописане Правилником о стручним профилима и звањима наставника, стручних сарадника и васпитача ("Службени гласник РС" број:77/09. и 86/10.).

Уз молбу је потребно доставити:
1. Диплому о завршеној школи,
2. Извод из матичне књиге рођених,
3. Увјерење о држављанству,
4. Увјерење о неосуђиваности
5. Љекарско увјерење о психичкој и физичкој способности за рад достављају кандидати који буду изабрани а прије заснивања радног односа.

Оглас остаје отворен 8 дана од дана објављивања.
Пријаве са документима слати на адресу: ОШ "Милош Црњански", Зоре Ковачевић бб, Бања Лука, са назнаком "За конкурс".

ОШ "ЗМАЈ ЈОВА ЈОВАНОВИЋ" БАЊАЛУКА
Бранка Загорца бр.1 тел : 461-724

КОНКУРС
за школску 2011/2012. годину

За сљедеће радно мјесто:

1. Професора - наставника техничког образовања – 10 часова до неодређено радно вријеме
2. Професора разредне наставе у продуженом боравку до 18.4.2012. а најдуже до 15.6.2012.

Услови:
- виша или висока стручна спрема, према Закону о основном образовању ("Сл. гласник РС" број: 74/08.) и Правилника о стручним профилима и звањима наставника, стручних сарадника и васпитача ("Сл. гласник РС" број: 77/09.), а за радно место број 1 и према Правилнику о ангажовању неверификованих лица.

Кандидати су дужни уз пријаву доставити:
- оригинал или овјерени препис дипломе о завршеном факултету,
- родни лист,
- увјерење о држављанству,
- кандидат који буде изабран накнадно ће донијети увјерење о здравственој физичкој и психичкој способности за рад у просвјети и увјерење да се против њега не води кривични поступак.

Пријаве на конкурс доставити на адресу школе, у року од 8 дана од дана објављивања у средствима информисања.
Кандидати који не буду примљени своја документа могу подићи у управи школе.

ОШ "ПЕТАР ПЕТРОВИЋ ЊЕГОШ"
Ул. Масловаре бб,
78223 Масловаре

КОНКУРС
за пријем радника

1. Наставник математике и физике, 1 извршилац на неодређено радно вријеме
2. Наставник православне вјеронауке , 1 извршилац на одређено радно вријеме до 30.6.2012. у ПО Липље на 1 час
3. Наставник исламске вјеронауке, 1 извршилац на на одређено радно вријеме, до 30.6.2012. на 4 часа

Пријаве се примају у року од 8 дана од дана објављивања у "Гласу Српске", шаљу се на адресу школе.
Уз пријаву кандидати су дужни доставити сљедећу документацију: овјерена копија дипломе, извод из матичне књиге рођених, увјерење о држављанству, увјерење да се не води кривични поступак. Љекарско увјерење накнадно ће доставити кандидати који буду изабрани.

ШКОЛСКИ ЦЕНТАР "ПЕТАР КОЧИЋ"
Ул. Данка Митрова бб
Србац 78420
Контакт телефон 051-740-135.

К О Н К У Р С
за пријем радника

1. Професор математике на неодређено вријеме – 1 извршилац
2. Професор културе религија на одређено вријеме – за 7 часова

(1) Послове наставника и стручног сарадника има право да обавља лице које, осим услова утврђених Законом о раду - Пречишћени текст ("Службени гласник Републике Српске", број 55/07), испуњава и сљедеће услове:
а) има одговарајући ниво образовања – завршен први циклус студијског програма и стручно звање у одређеној области или еквивалент,
б) има љекарско увјерење о психичкој и физичкој способности за рад са ученицима и
в) није правоснажном пресудом осуђивано за кривична дјела учињена против достојанства личности, морала, службене дужности, трговине људима, злостављања дјетета, полног и другог насиља над дјететом или малољетним лицем.

Кандидат, уз пријаву треба доставити:
- Овјерену копију дипломе
- Извод из матичне књиге рођених
- Увјерење о држављанству
- Увјерење о некажњавању

Кандидат за професора културе религија, поред наведених докумената мора доставити одговарајући сертификат као доказ да је прошао додатну обуку за професора културе религија.
У погледу врсте и степена стручне спреме, кандидат треба да испуњава услове прописане Правилником о врсти стручне спреме наставника и стручних сарадника у средњим техничким и средњим стручним школама ("Сл. гласник РС" број 91/09).
Изабрани кандидат ће накнадно доставити и љекарко увјерење о психофизичкој способности за рад са ученицима.

Конкурс остаје отворен 8 дана од дана објављивања у дневним новинама.
Пријаве и доказе о испуњавању услова конкурса доставити на адресу школе

ОШ "ВУК КАРАЏИЋ"
78432 Доњи Вијачани
Контакт телефон: 051/687-074

На основу члана 114. Закона о основном образовању и васпитању ("Службени гласник РС" број 74/08, 71/09 и 104/11) директор школе расписује јавни

КОНКУРС
за попуну упражњених радних мјеста

1. Наставник или професор енглеског језика – 6 часова седмично на одређено радно вријеме:
2. Наставник или професор хемије – 4 часа седмично на одређено радно вријеме;
3. Вјероучитељ – 13 часова седмично на неодређено радно вријеме.

Услови конкурса:
Поред општих услова за заснивање радног односа прописаних Законом о раду, кандидати треба да испуњавају и услове из члана 105. и 106. Закона о основном образовању и васпитању ("Сл. гласник РС" број 74/08 и 104/11) те услове о врсти стручне спреме наставника и стручних сарадника у основној школи прописаних Правилником о стручним профилима и звањем наставника, стручних сарадника и васпитача ("Сл. гласник РС" број 77/09).
Остала потребна документација:
- Увјерење од Суда о невођењу кривичног поступка,
- Извод из матичне књиге рођених и увјерење о држављанству,
- Потврда од Завода за запошљавање од када се пријављени кандидат налази на њиховој евиденцији,
- Потврда завршеног факултета о просјеку оцјена током студирања.

Конкурс остаје отворен 8 дана од дана објављивања. Пријаве са поменутом документацијом слати на адресу школе.

ОШ "МИЛОШ ДУЈИЋ"
Челинац

КОНКУРС
за упражњена радна мјеста:

1. Рачуновођа школе.....на неодређено вријеме уз пробни рад 3 мјесеца.....1 извршилац
2. Наставник техничког образовања ..... на одређено вријеме - 16 часова до 30.6.2012. год. ..... 1 извршилац
3. Наставник математике..... на одређено вријеме - 16 часова до повратка радника са боловања..... 1 извршилац

Поред општих услова предвиђених Законом кандидат под редним бројем 1. треба да има:
- завршен први циклус студијског програма у области финансија и рачуноводства – економски факултет
- положен стручни испит
- посједовање лиценце за обављање професионално – стручне активности у звању рачуновођа

Под редним бројем 2. и 3. поред општих услова предвиђених законом кандидат треба да има високу или вишу стручну спрему одговарајућег смјера.

Оглас остаје отворен 7 дана од дана објављивања.
Пријаве са доказима слати на адресу школе.

ОМШ "БРАНКО СМИЊАНИЋ"
ГРАДИШКА
М. СТОЈАНОВИЋА ББ

КОНКУРС
за попуну упражњеног радног мјеста

Централна школа Градишка:

1. Наставник виолине	10 часова	1 извршилац
2. Наставник флауте	5 часова	1 извршилац
3. Наставник корепетиције	5 часова	1 извршилац

4. Наставник хармонике	4 часа	1 извршилац
5. Наставник оркестра	1 час	1 извршилац

Подручна школа Козарска Дубица

1. Наставник клавира	12 часова	1 извршилац
2. Наставник гитаре	14 часова	1 извршилац

Радни однос се заснива на одређено вријеме. Поред општих услова, кандидати треба да испуњавају и посебне услове предвиђене по Закону о основној школи ("Сл. гласник" 74/08, и Закона о раду "Сл. гласник" 55/07) и Правилника о стручним профилима и звањима наставника, стручних сарадника и васпитача ("Сл. гласник" 77/09.
Конкурс остаје отворен осам дана од дана објављивања. Пријаве слати на горе наведену адресу.

ОПШТИНА ПРЊАВОР
ОШ "ИВО АНДРИЋ"
КУЛАШИ
Адреса:78443 Кулаши, Телефон/факс: 051/666-118,
E-mail: os080@teol.net

ОГЛАС
за упражњено радно мјесто

Директор Основне школе "Иво Андрић" Кулаши доноси одлуку о расписивању огласа за упражњено радно мјесто:

1. Наставник биологије (10 часова), на одређено вријеме до 31.8.2012. године.....1 извршилац
2. Наставник хемије (6 часова), на одређено вријеме до 31.8.2012. године.....1 извршилац

Приликом пријаве на оглас кандидат треба да достави:
- молбу,
- диплому,
- доказ да испуњава услове из члана 105. Закона о основном образовању и васпитању ("Службени гласник Републике Српске" бр. 74/08. и 104/11.)

Оглас остаје отворен осам (8) дана од дана објављивања у дневним новинама "Глас Српске".
Пријаве слати поштом на адресу ОШ "Иво Андрић" 78443 Кулаши или лично у школу.
Контакт телефон : 051/666-118.

ОШ "ХОЛАНДИЈА" СЛАТИНА
Телефон: 051/587-155, Факс: 051/587-156,
e-mail: os056@inecco.net

ОГЛАС
за попуну упражњених радних мјеста

1. Наставник биологије ..... 1 извршилац
(за рад у ЦШ у Слатини и ПШ у Бошковићима) на одређено вријеме, до повратка радника са боловања,

2. Наставник хемије, на неодређено вријеме 12 часова седмично и то:
за рад у ЦШ у Слатини 8 часова седмично и ПШ у Бошковићима 4 часа седмично.

Уз пријаву доставити потребне документе предвиђене чланом 105. Закона о измјени и допуни закона о основном образовању и васпитању ("Службени гласник РС" број: 104/11)
а) доказ о завршеном првом циклусу студијског програма и стручном звању у одређеној области или вишу стручну спрему,
б) извод из матичне књиге рођених,
в) увјерење о држављанству,
г) увјерење да није правосудном пресудом осуђиван на безусловну казну затвора.

Оглас је отворен осам (8) дана од дана објављивања.

ОШ "БОРИСАВ СТАНКОВИЋ"
БАЊАЛУКА

КОНКУРС
за пријем радника у радни однос

1. Наставник математике и физике на одређено вријеме до краја школске 2011/2012. године.....1 извршилац
2. Наставник техничког образовања на одређено вријеме до краја школске 2011/2012. године .....1 извршилац
3. Наставник биологије 10 часова на одређено вријеме до краја школске 2011/2012. године .....1 извршилац

Услови:

Под 1.
- Професор математике;
- Професор математике и информатике;
- Професор математике и информатике за основну школу;
- Дипломирани математичар са положеном педагошком групом предмета;
- Наставник који има завршену ПА група математика са другим наставним предметом (физика).
- 1 година радног искуства, положен стручни испит за самосталан васпитно-образовни рад и посједовање лиценце за образовни рад или приправник

Под 2.
- Професор техничког образовања;
- Професор физике и основа технике;
- Професор технике и информатике;
- Професор технике и машинства;
- Наставник техничког образовања;
- Професор техничког образовања или професор који у дипломи о завршеном факултету има уписану двопредметну групу у којој је техничко образовање самостално или равноправни предмет;
- Наставник који има завршену педагошку академију, група техничко образовање са другим наставним предметом

- 1 година радног искуства, положен стручни испит за самостално васпитно-образовни рад и посједовање лиценце за образовни рад или приправник

Под 3.
- Професор биологије
- Професор биологије и хемије;
- Дипломирани биолог са положеном педагошком групом предмета;
- Наставник који има завршену педагошку академију, група биологија са другим наставним предметом;
- Дипломирани молекуларни биолог и физиолог са положеном педагошком групом предмета
- 1 година радног искуства, положен стручни испит за самостално васпитно-образовни рад или приправник.

Конкурс остаје отворен осам дана од дана објављивања.
Кандидати су дужни уз пријаву доставити: оригинал или овјерену фотокопију: дипломе о завршеном факултету, ПА, увјерење о држављанству и о положеном стручном испиту, а љекарско увјерење ће доставити након што буду одабрани на конкурсу, а прије заснивања радног односа.

Пријаве на конкурс доставити на адресу:
ОШ "Борисав Станковић" Бањалука,
Ивана Косанчића 2

СРЕДЊОШКОЛСКИ ЦЕНТАР
"ГЕМИТ-АПЕИРОН"
БАЊАЛУКА
ПЕРЕ КРЕЋЕ 13
Контакт телефон: 051/247-986

КОНКУРС
за пријем радника на одређено вријеме

1. Проф. српског језика и књижевности – 6 часова, до завршетка наставе у другом полугодишту.....1 извршилац,
2. Проф. историје - 2 часа, до завршетка наставе у другом полугодишту.....1 извршилац,
3. Проф. латинског језика - 2 часа, до завршетка наставе у другом полугодишту.....1 извршилац,
4. Проф. информатике - 20 часова, до завршетка наставе у другом полугодишту.....1 извршилац,
5. Проф. економске групе предмета – 18 часова, до завршетка наставе у другом полугодишту.....1 извршилац,
6. Проф. хемије – 11 часова, до завршетка наставе у другом полугодишту.....1 извршилац,
7. Проф. стоматолошке групе предмета – 4 часа, до завршетка наставе у другом полугодишту.....1 извршилац,
8. Проф. медицинске групе предмета – 30 часова, до завршетка наставе у другом полугодишту.....2 извршиоца,
9. Наставник практичне наставе медицинске групе предмета – 14 часова, до завршетка наставе у другом полугодишту.....1 извршилац,
10. Наставник практичне наставе зубно-стоматолошке групе предмета – 7 часова, до завршетка наставе у другом полугодишту.....1 извршилац,

Услови конкурса:
• Поред општих услова предвиђених Законом о раду кандидати морају да имају завршен одговарајући факултет према Правилнику о врсти стручне спреме наставника и стручних сарадника у средњим стручним школама и гимназији ("Службени гласник Републике Српске", број: 91/09).
Уз пријаву на конкурс кандидати прилажу:
• кратку биографију
• доказ о стеченој стручној спреми (оригинал или овјерена копија)
• извод из матичне књиге рођених (оригинал или овјерена копија)
• увјерење о некажњавању
• љекарско увјерење (доставља се приликом заснивања радног односа)
Пријаве са документима о испуњености услова доставити на горе наведену адресу са назнаком "Пријава на конкурс".
Рок за подношење пријава на конкурс је 8 дана од дана објављивања.
Контакт телефони: 051/247-980; 247-982.

филијала ПРИЈЕДОР

ОПШТИНА ПРИЈЕДОР
ОШ "ВИРИЛО И МЕТОДИЈЕ"
ТРНОПОЉЕ
Тел/факс 052/320-066

Број: 01- 12/12
Датум: 5.1.2012. године

ИСПРАВКА ДИЈЕЛА КОНКУРСА
за упражњена рада мјеста наставника

објављеног у дневном листу "Глас Српске", 28.12.2011. године.

Исправка се односи на доставу потребне документације и гласи:

2. Овјерена копија увјерења о положеном стручном испиту обавезујућа је за радно мјесто под редним бројем 3. Наставник разредне наставе на неодређено вријеме
(за остала радна мјеста стручни испит није обавезан).

На основу члана 129. став 3. тачка м) 1. Закона о основном образовању и васпитању ("Сл. гл. РС" број: 74/08, 71/09 и 104/11), расписује се :

К О Н К У Р С
на упражњена радна мјеста наставника

1. Наставник физике – 6 часова на неодређено вријеме;
2. Наставник украјинског језика – 2 часа на неодређено вријеме;

Услови конкурса:
Поред општих услова предвиђених Законом о раду, кандидати треба да испуњавају услове из члана 105. Закона о основном образовању и васпитању ("Сл. гласник РС" број: 74/08, 71/09 и 104/11) и Правилника о стручним профилима и звањима наставника.

Уз пријаву на конкурс потребно је доставити и сљедећу документацију:
1. Овјерену копију дипломе одговарајуће стручне спреме;
2. Извод из матичне књиге рођених;
3. Извод матичне књиге држављана и
4. Увјерење о неосуђиваности у складу са чланом 105. став 5. Закона о основном образовању и васпитању
Љекарско увјерење о психичкој и физичкој способности за рад са дјецом доставиће само они кандидати који буду изабрани по конкурсу.

Конкурс остаје отворен 8 дана од дана објављивања.

Пријаве са потребном документацијом слати на адресу
ОШ "Ћирило и Методије", Трнопоље, 79202 Козарац.

РЕПУБЛИКА СРПСКА
ОПШТИНА НОВИ ГРАД
ОШ "ДРАГАН ВУЈАНОВИЋ"
СВОДНА
Број: 7/01-03 / 12.
Датум: 4.1.2012. године

На основу члана 114. Закона о основном образовању и васпитању ("Службени гласник Републике Српске" број 74/08) и Закона о измјенама и допунама Закона о основном образовању ("Службени гласник РС" бр. 104/11, директор Основне школе "Драган Вујановић" у Сводни, општина Нови Град, расписује :

К О Н К У Р С
за попуну сљедећих радних мјеста

1) Наставника математике (пуна норма) ....- 1 извршилац

2) Наставника физике и математике (8 часова физике, 4 часа математике) ..... - 1 извршилац
3) Наставника техничког образовања – 6 часова седмично .....- 1 извршилац
4) Наставника разредне наставе (до повратка радника са породиљског боловања) – приправник .....- 1 извршилац

Сви кандидати треба да испуњавају поред општих услова предвиђених Законом о раду и услове предвиђене Законом о основном образовању и васпитању.
Конкурс објавити 11.1.2012. године у дневном листу "Глас Српске". Конкурс остаје отворен 8 дана од дана објављивања.
Пријаве на конкурс са неопходном документацијом (овјерене копије докумената) слати искључиво поштом, препорученом пошиљком, на адресу школе: Основна школа "Драган Вујановић" Сводна, 79229 Сводна, са назнаком "за конкурс". Копије конкурсне документације се не враћају кандидатима поштом, али се могу подићи лично у секретаријату школе.
Непотпуне и неблаговремене пријаве неће се узимати у разматрање.
Сви кандидати ће писменим путем бити обавијештени о резултатима конкурса.

СПЕЦИЈАЛНА ОСНОВНА И СРЕДЊА ШКОЛА
"ЂОРЂЕ НАТОШЕВИЋ"
Приједор
Ул. Краља Александра 6
Тел/факс: 052/212-557
E-mail: os064@ymail.com

Број: 04/12
4.1.2012. године, Приједор

КОНКУРС
за пријем радника у радни однос

1. Дипломирани дефектолог .....1 извршилац на одређено радно вријеме - десет часова седмично до 30.6.2012. године.

Услови: Поред општих услова предвиђених Законом о раду-пречишћен текст ("Службени гласник РС", бр. 55/07), кандидати треба да испуњавају и посебне услове из члана 105. Закона о основном образовању и васпитању ("Службени гласник РС", бр. 74/08,71/09,104/11), и то:
- да имају оговарајући ниво образовања – завршен дефектолошки факултет
- да имају љекарско увјерење о психичкој и физичкој способности за рад са ученицима

Предност при запошљавању имаће они кандидати који имају радно искуство у раду са дјецом са посебним потребама.
Радни однос се заснива од почетка другог полугодишта школске 2011/2012. године.
Уз пријаву кандидати су дужни доставити:
- диплому о стеченој стручној спреми
- извод из матичне књиге рођених
- увјерење о држављанству
- увјерење да правоснажном пресудом није осуђиван за кривична дјела учињена против достојанства личности, морала, службене дужности, полног интегритета, злостављања дјетета, полног и другог насиља над дјететом или малољетним лицем.
- доказ о потребном радном искуству.
Кандидати који буду изабрани дужни су доставити љекарско увјерење о психичкој и физичкој способности за рад са ученицима прије заснивања радног односа.
Сви документи се достављају у оригиналу или овјереној фотокопији, не старијој од шест мјесеци.

Конкурс остаје отворен осам (8) дана од дана објављивања.
Пријаве са доказима о испуњавању општих и посебних услова доставити лично или путем поште на адресу школе: Краља Александра 6, 79101 Приједор, са назнаком "За конкурс".
Непотпуне и неблаговремене пријаве неће бити узете у разматрање.

ОШ "ПЕТАР ШКУНДРИЋ"
БУДИМЉИЋ ЈАПРА

Број:01/12
Дана: 3.1.2012. год.

На основу члана 129. Закона о основном образовању и васпитању ("Службени гласник Републике Српске" број 74/08, 71/09 и 104/11),
р а с п и с у ј е се:

К О Н К У Р С
за избор наставника

1. Наставник математике-физике, ...1 извршилац на 22 часа, на неодређено вријеме.

Услови конкурса:

Осим општих услова предвиђених Законом о раду, кандидати треба да имају и одговарајућу стручну спрему прописану Законом о основном образовању и васпитању и Правилником о стручним профилима и звањима наставника.

Уз пријаву за конкурс неопходно је доставити и сљедеће документе:
- диплому или увјерење о стручној спреми;
- извод из матичне књиге рођених;
- извод из матичне књиге држављана;
- увјерење о неосуђиваности у складу са чланом 105. став 5 Закона о основном образовању и васпитању ("Службени гласник Републике Српске" бр. 74/08,71/09 и 104/11)

Конкурс остаје отворен 8 (осам) дана од дана објављивања у дневном листу "Глас Српске".
Пријаве са доказима о испуњавању општих и посебних услова доставити лично у школу или путем поште на адресу школе, ОШ "Петар Шкундрић" Будимљић Јапра бб, са назнаком "за конкурс".
Неблаговремене и непотпуне пријаве неће бити узете у разматрање.

МЈЕШОВИТА СРЕДЊА ШКОЛА
"НИКОЛА ТЕСЛА"
КОЗАРСКА ДУБИЦА
Доситејева бб
79240 Козарска Дубица
Тел. ++387 52 416-306

Број: 1/2012
Датум: 5.1.2012. године

На основу члана 76. Закона о средњем образовању и васпитању ("Сл. гласник РС" број 74/08, 106/09, 104/11) директор школе расписује

К О Н К У Р С
за пријем радника у радни однос

На одређено вријеме (до 31.8.2012. године)

1. Професор демократије и људских права извршилац – 10 часова (половина норме)

Сви кандидати морају испуњавати опште услове предвиђене Законом о раду, као и услове из члана 75. Закона о средњем образовању и васпитању ("Сл. гласник РС" број 74/08, 106/09 и 104/11), и Правилника о врсти стручне спреме наставника и сарадника у средњим техничким и средњим стручним школама ("Сл. гласник РС" број 91/09).

Уз пријаву треба доставити:
- диплому/увјерење о високој стручној спреми
- сертификате прописане Правилником о врсти стручне спреме,
- родни лист
- увјерење о држављанству
- увјерење о некажњавању (не старије од 3 мјесеца).

Сви документи морају бити оригинали или овјерене фотокопије
- кандидат који буде одабран по конкурсу ће прије

заснивања радног односа доставити љекарско увјерење о психичкој, физичкој и здравственој способности за рад са ученицима издато од надлежне установе.
Пријаве са потребном документацијом слати на горе наведену адресу школе.
Конкурс остаје отворен 8 (осам) дана од дана објављивања.
Са кандидатима који испуњавају услове конкурса обавиће се интервју.
Неблаговремене и непотпуне пријаве се неће разматрати.

филијала ДОБОЈ

САОБРАЋАЈНА И ЕЛЕКТРО ШКОЛА
ЦАРА ДУШАНА 18
74 000 ДОБОЈ

КОНКУРС
о пријему радника у радни однос

На одређено вријеме:
1.Предавач екологије и заштите животне средине – приправник – 6 часова .....1 извршилац
- до повратка раднице са породиљског боловања
2. Предавач математике – приправник – 5 часова 1 извршилац

Поред општих услова предвиђених Законом о раду и посебних услова прописаних Законом о средњем образовању и васпитању ("Службени гласник РС" број 74/08) кандидат треба да испуњава и услове из Правилника о врсти стручне спреме наставника и сарадника у стручним техничким и стручним школама ("Службени гласник РС" број 91/09).

Уз пријаву кандидати су дужни доставити:
- диплому о стеченој стручној спреми
- извод из матичне књиге рођених,
- увјерење о држављанству,
- увјерење о невођењу кривичног поступка,
- увјерење од суда да лице није правоснажном пресудом осуђивано за кривична дјела учињена против достојанства личности, морала, службене дужности, трговине људима, злостављања дјетета, полног и другог насиља над дјететом или малољетним лицима,
- љекарско увјерење о психофизичкој и физичкој способности за рад са ученицима кандидат ће накнадно доставити, уколико буде изабран, односно примљен у радни однос.

Сви документи се достављају у оригиналу или овјерене копије на адресу школе.
Контакт телефони: директор 053/242-275, секретар 053/223-872.
Конкурс остаје отворен 5 дана.

ЕКОНОМСКА И ТРГОВИНСКА ШКОЛА
ЦАРА ДУШАНА 18
74 000 ДОБОЈ

КОНКУРС
о пријему радника у радни однос

На одређено вријеме (до повратка радника са боловања):
1. Дипломирани правник - приправник - 8 часова .
.....1 извршилац
2. Дипломирани психолог - 8 часова ..1 извршилац

Поред општих услова предвиђених Законом о раду, и посебних услова прописаних Законом о средњем образовању и васпитању ("Службени гласник РС" број: 74/08), кандидат треба да испуњава и услове из Правилника о врсти стручне спреме наставника и сарадника у стручним техничким и стручним школама ("Службени гласник РС" број: 91/09).
Уз пријаву кандидати су дужни доставити:
- диплому о стеченој стручној спреми
- извод из матичне књиге рођених
- увјерење о држављанству
- увјерење о невођењу кривичног поступка
- увјерење од суда да лице није правоснажном пресудом осуђивано за кривична дјела учињена против достојанства личности, морала, службене дужности, трговине људима, злостављања дјетета, полног и другог насиља над дјететом или малољетним лицима
- љекарско увјерење о психофизичкој и физичкој способности за рад са ученицима (за кандидате који буду примљени).

Сви документи се достављају у оригиналу или овјерене копије на адресу школе.
Контакт телефони: директор 053/242-297, секретар 053/200-982.
Конкурс остаје отворен 7 дана од дана објављивања.

УПРАВНА, УГОСТИТЕЉСКА И ШУП
ЦАРА ДУШАНА 18
74 000 ДОБОЈ
Тел: 053/223-836

КОНКУРС
за пријем радника у радни однос

На одређено вријеме:
1. Професор психологије – 10 часова .....
.....1 извршилац
- до повратка раднице са породиљског боловања
2. Професор социологије или историје – 5 часова..
.....1 извршилац
- до 31.8.2012. године

Поред општих услова кандидати треба да испуњавају услове по члану 75. Закона о средњем образовању и васпитању ("Службени гласник РС" број 74/08) и Правилника о врсти стручне спреме наставника и стручних сарадника у средњим стручним школама ("Службени гласник РС" број 91/09).

Уз пријаву на конкурс прилажу се сљедећа документа:
- овјерена копија дипломе о завршеној ВСС,
- извод из матичне књиге рођених,
- увјерење о држављанству,
- увјерење о некажњавању
- увјерење суда да се не води кривични поступак и да није осуђиван правоснажном пресудом за кривична дјела.

Конкурс остаје отворен 7 дана од дана објављивања.
Пријаве се подносе путем секретаријата или на адресу школе.

ОШ "ПЕТАР КОЧИЋ"
УГОДНОВИЋ
Тел: 053/482-127

КОНКУРС
за сљедећа упражњена радна мјеста

На неодређено вријеме:
1. Наставник математике и физике - 22 часа .....
.....1 извршилац
2. Наставник њемачког језика - 8 часова.....
.....1 извршилац
3. Наставник демократије и људских права - 1 час .
.....1 извршилац

Поред општих услова потребних за заснивање радног односа, кандидат треба да испуњава услове прописане Законом о основној школи и Правилником о врсти стручне спреме радника.
Конкурс остаје отворен осам дана од дана објављивања.

ЈУ СТРУЧНА И ТЕХНИЧКА ШКОЛА
СВЕТОГ САВЕ ББ
74 400 ДЕРВЕНТА
Тел: 053/333-161

КОНКУРС
за пријем у радни однос

На одређено вријеме:
1. Информатика .....1 извршилац
- до повратка раднице са породиљског одсуства
2. Пољопривредна механизација - 10 часова .....
.....1 извршилац
- до повратка раднице са породиљског одсуства
- стручна спрема: дипломирани инжињер пољопривреде за одржавање и експлоатацију механизације у пољопривреди или смјер пољопривредна техника

Поред општих услова предвиђених законом кандидати морају да испуњавају и посебне услове прописане чланом 75. Закона о средњем образовању и васпитању и Правилником о врсти стручне спреме наставника ("Службени гласник РС", број: 91/09).

Уз пријаву на конкурс кандидати су дужни доставити доказе о испуњавању општих и посебних услова:
1. увјерење о држављанству
2. извод из МКР
3. увјерење да се против кандидата не води кривични поступак (не старије од три мјесеца)
4. увјерење о некажњавању
5. диплому о завршеном школовању

Конкурс остаје отворен 10 дана од дана објављивања у "Гласу Српске".
Пријаве са потребном документацијом слати на адресу: Јавна установа Стручна и техничка школа Дервента, ул. Светог Саве бб, 74 400 Дервента, са назнаком – за конкурс.
Кандидати ће писменим путем бити обавијештени о резултатима конкурса у року од осам дана од дана доношења одлуке.

ОШ "СВЕТИ САВА"
СТЕВАНА СИНЂЕЛИЋА 10
74 000 ДОБОЈ
Тел: 053/203-670

ОГЛАС
за попуну упражњеног радног мјеста

I

Расписује се оглас за попуњавање сљедећег радног мјеста:
1. Наставник ликовне културе .....1 извршилац
- на одређено вријеме до повратка радника са боловања

II

Наставу ликовне културе може да изводи лице које има високу или вишу стручну спрему и то:
а) професор ликовне културе,
б) дипломирани сликар примијењеног сликарства или дипломирани сликар примијењене умјетности са положеном педагошком групом предмета
ц) академски сликар, односно дипломирани сликар са положеном педагошком групом предмета
д) академски вајар, односно дипломирани вајар са положеном педагошком групом предмета
е) академски графичар, односно дипломирани графичар са положеном педагошком групом предмета
ф) наставник који има завршену педагошку академију, група за ликовну културу

III

Потребна документа: Уз пријаву на оглас кандидати треба да доставе доказе (оригинали или овјерене копије) о испуњавању општих и посебних услова:
1. диплома о стеченом образовању
2. увјерење о положеном стручном испиту (за лица са радним искуством)
3. извод из матичне књиге рођених
4. увјерење о држављанству
5. увјерење да није осуђиван правоснажном пресудом на безусловну казну затвора (не старије од 3 мјесеца)
6. увјерење о некажњавању (не старије од 3 мјесеца)
7. љекарско увјерење о психичкој и физичкој способности за рад са ученицима (не старије од 6 мјесеци)
Љекарско увјерење и увјерење о некажњавању доставиће лица која буду изабрана, у року од 7 дана од дана пријема обавјештења о избору, а прије заснивања радног односа.

IV

Оглас ће бити објављен у дневном листу "Глас Српске" посредством Завода за запошљавање. Оглас остаје отворен 8 дана од дана објављивања.

V

Поступак избора, укључујући преглед пријава приспјелих на оглас и предлагање ранг-листе кандидата, извршиће Комисија за избор кандидата за радни однос ОШ "Свети Сава" Добој.
На приједлог Комисије директор школе ће извршити избор кандидата.

VI

Пријаве се могу доставити лично или путем поште на сљедећу адресу:
ОШ "Свети Сава" Добој, ул. Стевана Синђелића 10.

VII

Непотпуне и неблаговремене пријаве неће се разматрати.

VIII

О коначном избору сви учесници огласа биће обавијештени у року од осам дана по доношењу одлуке директора.

ОШ "НИКОЛА ТЕСЛА"
ТРГ ОСЛОБОЂЕЊА 10
74 400 ДЕРВЕНТА
Тел: 053/333-265

КОНКУРС
за упражњена радна мјеста

На неодређено вријеме:
1. Наставник гитаре .....1 извршилац
2. Наставник математике .....1 извршилац

На одређено вријеме:
3. Наставник енглеског језика .....1 извршилац
- замјена радника на трудничком боловању

Поред услова утврђених Законом о раду, кандидат треба да испуњава и сљедеће услове:
- да има одговарајући ниво образовања – завршен први циклус студијског програма и стручно звање или еквивалент, односно високу или вишу стручну спрему и то:

1) Професор гитаре
2) Професор математике
3) Професор енглеског језика

За упражњено радно мјесто, поред наведених услова, кандидат треба да испуњава и сљедеће услове:
- да има важећу лиценцу
- да има љекарско увјерење о психичкој и физичкој способности за рад са ученицима
- рад у основној школи не може обављати лице које је правоснажном пресудом осуђивано за кривична дјела учињена против достојанства личности, морала, службене дужности, полног интегритета, злостављања дјетета, полног и другог насиља над дјететом или малољетним лицем.

Уз пријаву кандидати су дужни доставити сљедеће документе:
- диплому о стручној спреми – оригинал или овјерена копија не старија од шест мјесеци
- важећу лиценцу – оригинал или овјерена копија не старија од шест мјесеци
- извод из матичне књиге рођених – оригинал или овјерена копија
- љекарско увјерење о психофизичкој способности – оригинал или овјерена копија не старија од шест мјесеци
Напомена: љекарско увјерење доставља кандидат који буде изабран на конкурсу, а прије заснивања радног односа
- увјерење о држављанству БиХ – оригинал или овјерена копија не старија од шест мјесеци
- увјерење о осуђиваности, односно неосуђиваности осуђивано за кривична дјела учињена против достојанства личности, морала, службене дужности, полног интегритета, злостављања дјетета, полног и другог насиља над дјететом или малољетним лицем – оригинал или овјерена копија не старија од шест мјесеци.
Напомена: Наведено увјерење прибавља се у Центру јавне безбједности према мјесту рођења, а за стране држављане према мјесту пребивалишта
- фотокопију личне карте

Конкурс остаје отворен 8 дана од дана објављивања у "Гласу Српске" Бањалука.

Пријаве слати на адресу:

Основна школа "Никола Тесла"
ул. Трг ослобођења 10, 74 400 Дервента
са назнаком - пријава на оглас, не отварати -

Непотпуне и неблаговремене пријаве неће се разматрати, а приложени документи уз молбу неће се враћати кандидатима.

ОКРУЖНИ ПРИВРЕДНИ СУД ДОБОЈ
СВЕТОГ САВЕ 22
74 000 ДОБОЈ
Тел: 053/241-833

ЈАВНИ КОНКУРС
за пријем у радни однос не неодређено вријеме

1. Дактилограф/асистент судије .....1 извршилац

1. Кандидат треба да испуњава сљедеће опште и посебне услове:

Општи услови:
- да је држављанин БиХ,
- да је пунољетан,
- да има општу здравствену способност,
- да није осуђиван за кривично дјело на безусловну казну затвора од најмање 6 мјесеци или за кажњиво дјело које га чини неподобним за обављање послова у државном органу.

Посебни услови:
- IV степен стручне спреме, средња управна школа или гимназија или средња економска школа
- познавање рада на рачунару
- шест (6) мјесеци радног искуства на истим или сличним пословима

2. Кандидат се прима у радни однос уз обавезан пробни рад од три мјесеца.

Сви кандидати који буду испуњавали услове конкурса биће позвани на тестирање, односно провјеру радних способности у раду на рачунару (у брзини куцања, познавању Widows XP оперативног система, као и Office апликација – Word, Excel и Outlook).

Пријаве се могу доставити лично или поштом на адресу Окружни привредни суд Добој, Ул. Светог Саве 22, Добој.

Уз пријаву на конкурс кандидати су дужни приложити доказе о испуњавању општих услова (увјерење о држављанству, родни лист, увјерење да се против њега не води кривични поступак, доказ о општој здравственој способности) и доказе о испуњавању посебних услова (доказ о школској спреми, доказ о радном искуству, потврду о завршеном степену курса за компјутере и др.) – оригинал или овјерена копија.

Рок за подношење пријаве је 8 дана од дана објављивања конкурса.
Неблаговремене и непотпуне пријаве неће се узимати у разматрање.
Конкурс ће се објавити у дневном листу "Глас Српске".

ОШ "ЈЕВРЕМ СТАНКОВИЋ"
74 274 ЧЕЋАВА
Тел: 053/455-040

КОНКУРС
за попуну сљедећег радног мјеста

На неодређено вријеме:
1. Наставник ликовне културе – 10 часова .....
.....1 извршилац

Поред општих услова потребних за заснивање радног односа кандидати треба да испуњавају и услове предвиђене Законом о основној школи и Правилником о врсти стручне спреме наставника и стручних сарадника.

Уз пријаву кандидати су дужни доставити:
- диплому о завршеној одговарајућој школи,
- извод из матичне књиге рођених,
- увјерење о држављанству.
Љекарско увјерење доставити након пријема у радни однос.

Конкурс остаје отворен 8 дана од дана објављивања у "Гласу Српске".
Пријаве на конкурс доставити у управу школе или поштом на адресу школе.

ОШ "СТЕВАН ДУШАНИЋ"
74 276 ПРИБИНИЋ
Тел: 053/423-126

КОНКУРС
за пријем наставника

На неодређено вријеме:
1. Наставник математике – пуна норма.....
.....2 извршиоца
2. Наставник техничког образовања – 12 часова ....
.....1 извршилац

Услови:
Поред општих услова прописаних Законом о раду-Пречишћен текст ("Службени гласник РС" број 55/07), кандидат треба да испуњава и посебне услове прописане Законом о основном образовању и васпитању ("Службени гласник РС" број 74/08, 71/09, 104/11) као и Правилником о стручним профилима и звањима наставника, стручних сарадника и васпитача ("Службени гласник РС" број 77/09).

По извршеном избору кандидата по овом конкурсу изабрани кандидат је дужан прије закључивања уговора о раду доставити љекарско увјерење о психичкој и физичкој способности за рад са ученицима издато од стране надлежне и овлашћене здравствене установе.

Уз пријаву на конкурс кандидати су дужни доставити сљедеће:
1. диплому о стеченом образовању,
2. извод из матичне књиге рођених (не старији од шест мјесеци),
3. увјерење о држављанству (не старије од шест мјесеци),
4. увјерење о невођењу кривичног поступка од надлежног суда (не старије од три мјесеца) и

Наведена документа се достављају у оригиналу или овјерене фотокопије.
Конкурс је отворен 8 (осам) дана од дана објављивања у дневном листу.

Пријаве са доказима о испуњавању услова конкурса достављати на адресу: ОШ "Стеван Душанић" Прибиниће, 74 276 Прибиниће поштом или непосредно у канцеларију школе.

ОШ "ПЕТАР КОЧИЋ" СЈЕНИНА РИЈЕКА
74 212 СЈЕНИНА
Тел: 053/277-298

ОГЛАС
за пријем радника

На одређено вријеме:
1. Наставник ликовне културе – 7 часова .....
.....1 извршилац
- до 30.6.2012. године

Услови огласа:

Наставници треба да испуњавају услове према Закону о основној школи и Правилнику о стручној спреми наставника у основној школи.
Оглас остаје отворен осам дана од дана објављивања.

ОШ "ЛИЈЕШЋЕ" ЛИЈЕШЋЕ
74 450 БРОД
Тел: 053/665-021

ОГЛАС
за упражњена радна мјеста

1.Наставник предметне наставе на одређено вријеме (до краја школске, односно наставне године) за предмете:
а) математика ..... 12 часова седмично;
б) техничко образовање .....7 часова седмично;
ц) руски језик ..... 8 часова седмично;
д) музичка култура .....9 часова седмично.

Услови: Поред општих услова утврђених у Закону о раду – Пречишћен текст ("Службени гласник РС" број 55/07) кандидати треба да испуњавају и услове предвиђене Законом о основном образовању и васпитању ("Службени гласник РС" број 74/08, 71/09, 104/11) као и Правилником о стручним профилима и звањима наставника, стручних сарадника и васпитача ("Службени гласник РС" број 77/09).

Уз пријаву на оглас доставити сљедеће документе (у оригиналу или овјереној копији):
- диплому о стручној спреми,
- извод из матичне књиге рођених,
- увјерење о држављанству БиХ-РС,
- увјерење о положеним испитима,
- потврду Завода за запошљавање о времену проведеном на евиденцији незапослених лица

Љекарско увјерење о психичкој и физичкој способности за рад са ученицима и увјерење да није осуђиван за кривична дјела учињена против достојанства личности, морала, службене дужности, полног интегритета, злостављања дјетета, полног и другог насиља над дјететом или малољетним лицем кандидати су дужни доставити након што буде изабрани на конкурсу, а прије заснивања радног односа.

Оглас остаје отворен 8 дана од дана објављивања у "Гласу Српске" Бањалука од 11.1.2012, а траје од 12.1.2012. године.

Пријаве слати на адресу:
Основна школа "Лијешће" Лијешће
74 450 Брод
са назнаком –Пријава на оглас, не отварати-
Непотпуне и неблаговремене пријаве неће се разматрати.
У пријави назначити да ли кандидат жели повратак документације коју доставља.

ОШ "ВУК СТЕФАНОВИЋ КАРАЦИЋ" ДОБОЈ
СРПСКИХ СОКОЛОВА 2
Тел: 053/221-838

ОГЛАС
за попуну упражњених радних мјеста

На одређено вријеме:
1. Наставник техничког образовања ....1 извршилац
- до краја школске 2011/2012. године
2. Наставник физичког васпитања ....1 извршилац
- до краја школске 2011/2012. године

На неодређено вријеме
3. Наставник енглеског језика .....1 извршилац
4. Наставник разредне наставе .....1 извршилац
- приправник

Услови:
Виша или висока стручна спрема у складу са Законом о основном образовању и васпитању и Правилником о стручним профилима и звањима наставника, стручних сарадника и васпитача.
Уз пријаву на оглас, са адресом пребивалишта и телефонским бројем, кандидат је дужан доставити доказе о испуњености услова (оригинали или овјерене копије) и то:
1. Диплома о стеченом образовању,
2. Увјерење о невођењу кривичног поступка,
3. Увјерење о држављанству,
4. Извод из матичне књиге рођених,
5. Увјерење о положеном стручном испиту (за кандидате под 1, 2 и 3).

Љекарско увјерење о психофизичкој и здравственој способности за рад (након избора кандидата).
Оглас остаје отворен 8 дана од дана објављивања.
Непотпуне и неблаговремене пријаве неће се разматрати.
Документа приложена уз пријаву на оглас слати искључиво поштом и исте се неће се поштом враћати кандидатима, него се могу лично преузети у секретаријату школе.
Пријаве слати на адресу: ОШ "Вук С. Караџић", Ул. Српских соколова 2, 74 000 Добој.

ОШ "ВУК КАРАЦИЋ"
СВЕТОГ САВЕ ББ
74 270 ТЕСЛИЋ
Тел: 053/411-050

КОНКУРС
за упражњено радно мјесто

1. Наставник разредне наставе .....3 извршиоца
2. Наставник математике-физике .....1 извршилац

Услови према члану 105. и члану 106. став 1, 2, 3 и 4 Закона о основном образовању и васпитању ("Службени гласник РС" број 74/08) и Измјенама и допунама Закона о основном образовању и васпитању ("Службени гласник РС" број 71/09 и 104/11) и Правилника о стручним профилима и звањима наставника, стручних сарадника и васпитача ("Службени гласник РС" број 77/09).

Кандидати су дужни уз пријаву да доставе:
- Диплому
- Извод из матичне књиге рођених
- Увјерење о држављанству

Кандидати који буду примљени доставиће прије заснивања радног односа и сљедећа документа:
- Увјерење од суда да се не води кривични поступак према члану 105. став 5 Закона о основном образовању и васпитању ("Службени гласник РС" број 74/08) не старије од 6 мјесеци
- Љекарско увјерење о психофизичкој способности за рад са ученицима

Потребни документи се достављају у оригиналу или овјерене фотокопије.
Конкурс остаје отворен 8 дана од дана објављивања.
Пријаве са документима доставити поштом на адресу школе или предати непосредно у секретаријату школе.

ОШ "ШАМАЦ" ШАМАЦ
ДОСИТЕЈА ОБРАДОВИЋА 4
76 230 ШАМАЦ
Тел: 054/612-414

КОНКУРС
за пријем радника

На одређено вријеме:
1. Професор математике – 4 часа .....1 извршилац
2. Професор физике – 2 часа .....1 извршилац

Општи услови:
- да је држављанин РС-БиХ,
- да је психички и физички способан за рад са дјецом,
- да није осуђиван.

Посебни услови: прописани чланом 105. и 106. Закона о основном образовању и васпитању.
Радни однос траје до краја наставе у другом полугодишту.

Конкурс ће бити објављен у дневном листу "Глас Српске".

Конкурс је отворен 8 дана од дана објављивања.

ОШ "ГОРЊА СЛАТИНА"
76 238 ГОРЊА СЛАТИНА
Тел: 054/660-051

КОНКУРС
за пријем радника

На одређено вријеме:
1. Техничко образовање – 8 часова ....1 извршилац
- најдуже до завршетка наставе у другом полугодишту школске 2011/2012 г.

Поред општих услова предвиђених Законом, кандидати треба да испуњавају и услове предвиђене Правилником о стручним профилима и звањима наставника, стручних сарадника и васпитача у основној школи ("Службени гласник РС" број: 77/09) и Законом о основној школи, те здравствену способност за рад у настави.
Конкурс остаје отворен 8 дана од дана објављивања.

Уз пријаве на конкурс кандидати треба да доставе:
- Доказ о школској спреми
- Увјерење о положеном стручном испиту
- Извод из матичне књиге рођених
- Увјерење о држављанству
- Увјерење да није осуђиван за кривична дјела
- Љекарско увјерење достављa кандидат који буде изабран на конкурсу, а прије заснивања радног односа

Пријаве са доказима слати на адресу школе.

ОШ "СВЕТИ САВА" МОДРИЧА
74 480 МОДРИЧА
Тел: 053/810-605

КОНКУРС
за пријем радника у радни однос

На неодређено вријеме:
1. Наставник математике и физике у ПШ Дуго Поље .....1 извршилац
2. Наставник њемачког језика у ПШ Копривна, Врањак и Дуго Поље .....1 извршилац

На одређено вријеме:
3. Наставник разредне наставе у ЦШ Модрича .....
.....1 извршилац
- до 31.8.2012. године (приправник)

Општи услови:
- да је држављанин РС или БиХ
- да је старији од 18 година
- да има општу здравствену способност
- да није осуђиван за кривично дјело на безусловну казну од најмање 6 мјесеци или за кривично дјело које га чини неподобним за обављање послова у школи

Посебни услови:
- Под тачком 1. кандидат треба да има завршен први циклус студијског програма ВСС или ВШС – смјер математика и физика
- Под тачком 2. кандидат треба да има завршен први циклус студијског програма ВСС или ВШС – смјер њемачки језик и књижевност или професор који у дипломи о завршеном факултету има уписану двопредметну групу у којој је њемачки језик самосталан или равноправан предмет
- да има положен стручни испит
- Под тачком 3. кандидат треба да има завршен први циклус студијског програма ВСС или ВШС – смјер разредна настава

Потребна документација:
Уз пријаву на конкурс и кратку биографију кандидати су дужни доставити доказе о испуњавању општих и посебних услова:
1. Увјерење о држављанству
2. Извод из матичне књиге рођених
3. Увјерење о општој здравственој способности (прилаже кандидат који буде изабран по окончању процедуре)
4. Увјерење надлежног суда да се против њега не води кривични поступак
5. Диплому или увјерење о завршеном факултету
6. Увјерење о положеном стручном испиту

Увјерења се достављају у оригиналу или овјереној копији.

Рок за пријављивање кандидата је 8 дана од дана објављивања у средству јавног информисања.
Пријаве са документима се достављају у ОШ "Свети Сава" Модрича сваким радним даном од 8 до 14 часова.

филијала БИЈЕЉИНА

РЕПУБЛИКА СРПСКА
ОПШТИНА ЛОПАРЕ
ОШ "СВЕТИ САВА" Лопаре
Ул. Школска бр. 3
E-mail-os149@teol.net
Тел./факс - 055/650-261
ЛОПАРЕ

На основу члана 114. Закона о основном образовању и васпитању ("Службени гласник РС", број 74/08, 71/09 и 104/11), а у складу са Правилником о финансирању основних школа ("Службени гласник РС", број 05/09) Правилником о систематизацији послова и радних задатака и услова за њихово обављање ОШ "Свети Сава" Лопаре број 349/11 од 01.04.2011. године директор школе расписује

К О Н К У Р С
за попуну упражњеног радног мјеста

- Наставник физике .....1 извршилац - 2 часа
- Наставник математике .....1 извршилац - 4 часа
- Наставник руског језика .....1 извршилац - 2 часа
- Наставник историје.....1 извршилац - 1 час

За наведена радна мјеста потребна је одговарајућа стручна спрема према Закону о основном образовању и васпитању, Правилнику о финансирању основних школа, Закону о платама запослених у области просвјете и културе Републике Српске и Закону о раду и то:
1. За наставника физике - VII стручне спреме - ВСС професор физике или VI степен стручне спреме - ВШС наставник физике,
2. За наставника математике - VII стручне спреме - ВСС професор математике или VI степен стручне спреме - ВШС наставник математике,
3. За наставника руског језика - VII стручне спреме - ВСС професор руског језика и књижевности или VI степен стручне спреме - ВШС наставник руског језика и књижевности,
4. За наставника историје - VII стручне спреме - ВСС професор историје или VI степен стручне спреме - ВШС наставник историје.

Уз пријаву на конкурс кандидати достављају сљедећа документа:
1. Диплома о стручном звању у одређеној области;
2. Извод из матичне књиге рођених;
3. Увјерење о држављанству;
4. Увјерење да није осуђиван правноснажном пресудом за кривична дјела од надлежног суда;
5. Љекарско увјерење надлежне здравствене установе са обавезним доказом о психофизичкој способности.

Документа под бројем 4. и 5. доставља онај кандидат који буде изабран на конкурсу, а прије заснивања радног односа.
Непотпуне и неблаговремено приспјеле пријаве комисија неће разматрати.
Пријаве са потребним документима слати на адресу школе.
Конкурс остаје отворен 8 дана од дана објављивања.

РЕПУБЛИКА СРПСКА
ОПШТИНА ЛОПАРЕ
ОШ "ДОСИТЕЈ ОБРАДОВИЋ"
К О Р А Ј
75247 Кораj
E mail: os160@scwlan.com
Телефон: 055 666 010
Web sajt: http://www.skolakoraj.com/

На основу члана 114. Закона о основном образовању и васпитању ("Службени гласник РС" бр. 74/08, 71/09 и 104/11) као и сагласности предсједника актива директора за општине Бијељина, Угљевик и Лопаре расписује се конкурс на одређено вријеме за сљедећа радна мјеста:

1) Наставник разредне наставе у ПО Бобетино Брдо, до 30. јуна 2012. године;

2) Наставник/професор француског језика за 8 часова седмично до 30. јуна 2012. године;

3) Наставник/професор математике и физике до повратка наставника са функције директора, а најкасније до 30. јуна 2012. године:
- математика 12 часова,
- физика 4 часа;

4) Наставник/професор биологије и хемије:
- биологија 8 часова
- хемија 4 часа.

Поред услова предвиђених "Законом о раду", за радна мјеста потребна је одговарајућа стручна спрема према "Правилнику о стручним профилима и звањима наставника, стручних сарадника и васпитача" и "Закону о основном образовању и васпитању" члан 105.

Документи који се достављају на конкурс:
- Диплома о стручном звању у одређеној области;
- Извод из матичне књиге рођених;
- Увјерење о држављанству;
- Увјерење да није осуђиван правноснажном пресудом за кривична дјела;
- Увјерење о положеном стручном испиту;
- Потврда о времену проведеном на евиденцији незапослених коју води Завод за запошљавање након стицања стручне спреме;
- Увјерење о просјечној оцјени током студирања;
- Љекарско увјерење кандидати требају доставити након што буду одабрани на конкурсу, а прије заснивања радног односа.

Пријаве са потребним документима послати на адресу школе.
Непотпуне и неблаговремене пријаве неће се разматрати.
Конкурс је отворен осам дана од дана објављивања.

РЕПУБЛИКА СРПСКА
ОПШТИНА ЗВОРНИК
ОШ "ПЕТАР КОЧИЋ" КРАВИЦА
Тел/факс 056/465-265, 056/465-265;
e-mail: os164@spinter.net
75422 Кравица

На основу члана 28. Измјенама и допунама Закона о основној школи ("Службени гласник Републике Српске" број: 104/11), директор школе "Петар Кочић" Кравица
р а с п и с у ј е:

К О Н К У Р С
за сљедећа радна мјеста

1. Наставник енглеског језика .....3 часа, одређено до 15.06.2012.
2. Наставник ликовне културе .....6 часова, одређено до 15.06.2012.
3. Наставник основи информатике .....9 часова, одређено до 30.06.2012.
4. Наставник техничког образовања .....9 часова, одређено до 30.06.2012.
5. Наставника музичке културе .....11 часова, одређено до 30.062012.
6. Наставник математике .....16 часова, одређено до 30.06.2012
7. Наставник физике .....14 часова, одређено до 30.06.2012.

Пријављени кандидати морају испуњавати услове предвиђене чланом 105. тачка
а) Закона о основном образовању и васпитању и чланом 3. Правилника о стручним профилима и звањима наставника, стручних сарадника и васпитача. Конкурс остаје отворен 8 дана од дана објављивања.

Након обавјештења о заснивању радног односа ода-

брани кандидати су дужни доставити љекарско увјерење о радној способности.
Пријаве слати на адресу школе.

РЕПУБЛИКА СРПСКА
ОПШТИНА ШЕКОВИЋИ
ОШ "ЈОВАН ДУЧИЋ"
ШЕКОВИЋИ
Ул. Проте Матије Ненадовића бр. 5
75450 ШЕКОВИЋИ
Тел. 056/653-206

КОНКУРС
за попуну упражњених радних мјеста

На одређено вријеме до 30.6.2012. године:

1. Наставник техничког образовања .....1 час .....1 извршилац
2. Наставник православне вјеронауке .....1 час .....1 извршилац
3. Наставник демократије.....2 часа .....1 извршилац
4. Наставник музичке културе .....1 час .... 1 извршилац
5. Наставник руског језика у Подручну школу Папрађа и Подручну школу Тишча.....16 часова .....1 извршилац
6. Наставник математике у Подручну школу Папрађа .....16 часова .....1 извршилац

УСЛОВИ КОНКУРСА:
Осим општих услова предвиђених Законом о раду, кандидати треба да имају и одговарајућу стручну спрему прописану Законом о основном образовању и васпитању и Правилником о стручним профилима и звањима наставника.
Уз пријаву на конкурс неопходно је доставити документе:
- диплому о стручној спреми,
- извод из матичне књиге рођених,
- увјерење о држављанству,
- увјерење о неосуђиваности у складу са чланом 105. став 5. Закона о основном образовању и васпитању ("Службени гласник Републике Српске", број 74/08 и 71/09),
Љекарско увјерење о психичкој и физичкој способности за рада са ученицима доставиће кандидати након што буду одабрани на конкурсу, а прије заснивања радног односа.
Конкурс остаје отворен 8 дана од дана објављивања.
Пријаве се могу доставити лично или путем поште.
Непотпуне и неблаговремено приспјеле пријаве неће се узимати у разматрање.

РЕПУБЛИКА СРПСКА
ОПШТИНА СРЕБРЕНИЦА
Средњошколски центар Сребреница
Ул. Миливоја Мићића бб,
Тел. 056/440-713
75430 С р е б р е н и ц а
(са назнаком: пријава на конкурс)

КОНКУРС
за пријем радника у радни однос
у школској 2011/2012. години

1. Доктор медицине (20 часова на неодређено вријеме).....1 извршилац,
2. Доктор медицине (15 часова на одређено вријеме) 1 извршилац,
3. Професор енглеског језика (замјена радника на породиљском одсуству)
- 12 часова на одређено вријеме ..... 1 извршилац,
4. Дипл. козметолог (2 часа на одређено вријеме) .. 1 извршилац,
5. Козметичар - V степен (6 часова на одређено вријеме) ..... 1 извршилац.

Општи услови:
- да је држављанин РС, односно БиХ,
- да је старији од 18 година,
- да има општу здравствену способност и психофизичку способност за рад са дјецом,
- да није осуђиван за кривично дјело на безусловну казну затвора од најмање 6 мјесеци и за кривично дјело које га чини неподобним за обављање послова наставника или стручног сарадника, те да се против њега не води кривични поступак.

Посебни услови:
- завршен факултет одговарајућег смјера у складу са Правилником о врсти стручне спреме наставника и стручних сарадника у средњим техничким и средњим стручним школама ("Службени гласник Републике Српске" бр. 91/09) и Правилником о врсти стручне спреме наставника и стручних сарадника у гимназији ("Службени гласник Републике Српске, бр. 11/93),

Потребна документација:
- пријава на конкурс са кратком биографијом,
- извод из матичне књиге рођених,
- извод из матичне књиге држављана,
- љекарско увјерење надлежне здравствене установе о општој и психофизичкој способности за рад са дјецом (доставља се након одабира кандидата, а прије заснивања радног односа),
- увјерење да лице није правоснажном пресудом осуђивано за кривична дјела, а посебно за дјела учињена против достојанства личности, морала, службене дужности, трговине људима, злостављања дјетета, полног и другог насиља над дјететом или малољетним лицем,
- увјерење да се против њега не води кривични поступак,
- овјерена фотокопија дипломе.
- увјерење факултета о просјеку оцјена током студирања,
- увјерење Завода за запошљавање РС о времену проведеном на евиденцији незапослених лица.

Оглас остаје отворен осам дана од дана објављивања конкурса.
Непотпуне и неблаговремене пријаве неће се узети у разматрање.
Интервју са кандидатима који испуњавају услове конкурса биће обављен 20. јануара, 2012. године, у 10 часова, о чему кандидати неће бити накнадно обавјештавани.
Пријаве на конкурс са потребним прилозима у запечаћеној коверти доставити на адресу школе.

РЕПУБЛИКА СРПСКА
ОПШТИНА ВЛАСЕНИЦА А
ОШ "ВУК КАРАЏИЋ" Власеница
Светосавска 30
Тел. 056/733-181; 056/733-813.
ВЛАСЕНИЦА

К О Н К У Р С
за радно мјесто:

1. Наставник математике.....1 извршилац на неодређено вријеме.
2. Наставник физике. .....14 часова на одређено вријеме, до краја школске 2011/12. године.
3. Наставник руског језика.....1 2 часова на одређено вријеме, до краја школске 2011/12. године.

Општи услови за пријем у радни однос: За сва радна мјеста потребна је ВСС или ВШС према Правилнику о стручним профилима и звањима наставника и стручних сарадника у основној школи ("Службени гласник Републике Српске" број 77/09). У колико се на радна мјеста под редним бројем 1, 2 и редним бројем 3 не пријаве кандидати који испуњавају потребне услове у погледу нивоа и врсте образовања предвиђене правилником могу се пријавити и неверификована лица према Упутству о ангажовању неверификованих лица на мјесто наставника ("Службени гласник Републике Српске", број 71/10).
Уз пријаву на конкурс кандидати су дужни доставити: диплому о одговарајућој стручној спреми, увјерење о некажњавању, извод из матичне књиге рођених, увјерење о држављанству, љекарско увјерење о психичкој и физичкој способности за рад са ученицима - по пријему.
Конкурс остаје отворен 8 дана од дана објављивања.
Пријаве слати на адресу школе.

РЕПУБЛИКА СРПСКА
ОПШТИНА СРЕБРЕНИЦА
ОШ "Коста Тодоровић" Скелани
(са назнаком "Комисија за избор")
Контакт телефони: 056: 471-107, 471-407
75436 С к е л а н и

КОНКУРС
за пријем радника у радни однос
на одређено вријеме до 30.06.2012. године

1. Наставник математике (16 часова седмичне норме) .....1 извршилац
2. Наставник физике (6 часова седмичне норме)1 извршилац
3. Наставник руског језика (8 часова седмичне норме).....1 извршилац
4. Наставник биологије (4 часа седмичне норме)..... .....1 извршилац

Услови:
Поред општих услова за заснивање радног односа према Закону о раду - Пречишћени текст ("Сл. гл. РС" бр. 55/07), кандидат треба да испуњава услове из чл. 105. и 106. Закона о основном образовању и васпитању ("Сл. гл. РС" бр. 74/08 и 71/09 и 104/11, те услове о врсти и степену стручне спреме наставника и стручних сарадника у основној школи прописаних Правилником о стручним профилима и звањима наставника, стручних сарадника и васпитача ("Сл. гл. РС" бр. 77/09).
Право учешћа на конкурсу за радно мјесто под тачком 1. и 2. поред лица која испуњавају услове према Правилнику о стручним профилима и звањима наставника стручних сарадника и васпитача имају и инжењери техничке струке и апсолвенти са природно-математичког факултета.
Уз пријаву на конкурс кандидат треба да достави:

- извод из матичне књиге рођених (не старије од 6 мјесеци),
- увјерење о држављанству (не старије од 6 мјесеци),
- диплому о завршеној школи,

Потребна документа могу бити овјерене фотокопије.
Кандидат који буде изабран, остала документа (љекарско увјерење, увјерење о некажњавању и увјерење да се против њега не води кривични поступак) доставиће приликом потписивања уговора о раду.

Конкурс остаје отворен 8 дана од дана објављивања.
Пријаве се могу доставити лично или путем поште на адресу школе.
Неблаговремене и непотпуне пријаве неће се узимати у разматрање.

РЕПУБЛИКА СРПСКА
ОПШТИНА ЗВОРНИК
ОШ "Вук Караџић" РОЂЕВИЋ
75413 Козлук
На основу члана 129. став 3. под м) Закона о основном образовању и васпитању ("Службени гласник Републике Српске" број 74/08) и Одлуке директора расписује се:

К О Н К У Р С
за упражњена рада мјеста

1. Наставник математике 1 извршилац за 4 часа седмично на одређено вријеме до 30.06.2012. у ЦШ Роћевић
2. Наставник ликовне културе - 1 извршилац за 1 час седмично на одређено вријеме до 30.06.2012. године у ПШ Брањево
3. Наставник демократије - 1 извршилац за 4 часа седмично на одређено вријеме до 30.06.2012. (2 часа у ЦШ и ПШ на Брањеву 2 часа)
4. Наставник историје - 1 извршилац за 2 часа седмично на одређено вријеме до 30.06.2012. године у ПШ Брањево.
5. Наставник разредне наставе - 1 извршилац пуна норма на одређено вријеме до повратка раднице са породиљског боловања у ПШ на Брањеву.

Услови: Поред општих услова утврђених Законом о раду, кандидати треба да испуњавају и посебне услове предвиђене чланом 105. Закона о основном образовању и васпитању.
На конкурс за наведена радна мјеста, ако се не пријаве кандидати са условима из члана 105. Закона о основном образовању васпитању ("Службени гласник Републике Српске" бр: 74/08, 71/09 и 104/11), за послове наставника могу се пријавити кандидати који испуњавају услове из члана 111. и члана 112. истог Закона.
Уз пријаву доставити: овјерену копију дипломе, родни лист, увјерење о држављанству, увјерење о положеном стручном испиту, увјерење да кандидат није осуђиван и да се против њега не води кривични поступак.
Сва документа доставити овјерена или оригинале.
Кандидат који буде изабран на конкурсу, прије заснивања радног односа, дужан је доставити љекарско увјерење о психичкој и физичкој способности за рад са ученицима.

Конкурс остаје отворен 8 дана од дана објављивања.
Непотпуне и неблаговремене пријаве неће бити разматране.
Пријаве слати на адресу школе.
Документа приложена уз пријаву на конкурс се не враћају кандидатима.

РЕПУБЛИКА СРПСКА
ОПШТИНА ЗВОРНИК
ОШ "Десанка Максимовић" Челопек
тел/факс: 056/270-398
E-mail: os159@teol.net
Ул. Челопек бб,
75400 Зворник

На основу члана 129. став 3. тачка м. Закона о основном образовању и васпитању ("Сл. гласник РС" 74/08; 71/09 и 104/11), директор школе доноси одлуку да се распише

ОГЛАС
за пријем радника

На одређено вријеме до 30.06.2012. године, односно до повратка радника:
- наставник разредне наставе, пуна норма - 4 извршиоца
- наставник енглеског језика, пуна норма - 1 извршилац
- наставник историје, за 2 часа - 1 извршилац

Кандидати треба да поред општих услова испуњавају услове предвиђене Законом о основном образовању и васпитању и Правилником о стручним профилима и звањима наставника, стручних сарадника и васпитача ("Сл. гласник РС" 77/09).

Уз пријаву је потребно доставити сљедеће документа:
- родни лист
- увјерење о држављанству
- доказ о стеченој стручној спреми
- увјерење да нисте осуђивани за кривична дјела учињена против достојанства личности, морала, службене дужности, полног интегритета, злостављања дјетета, полног и другог насиља над дјететом или малољетним лицем.
Љекарско увјерење ће доставити кандидати који буду изабрани на конкурсу, а прије заснивања радног односа.

Оглас је отворен 8 дана од дана објављивања.
Пријаве слати на адресу школе.

РЕПУБЛИКА СРПСКА
ОПШТИНА БИЈЕЉИНА
ОШ "Дворови", Дворови
Ул. Карађорђева бб,
Дворови, 76311

На основу члана 114. Закона о основном образовању и васпитању и Закона о измјенама и допунама Закона о основном образовању и васпитању ("Службени гласник Републике Српске" број 74/08, 71/09 и 104/11) директор школе расписује:

КОНКУРС
за попуну упражњеног радног мјеста

1. Наставник математике - пуна норма - на неодређено вријеме;

Уз пријаву доставити:
- извод из матичне књиге рођених;
- увјерење о држављанству;
- увјерење да се не води кривични поступак (не старије од три мјесеца);
- овјерену копију дипломе са стручном спремом (према Правилнику о стручним профилима и звањима наставника, стручних сарадника и васпитача, "Сл. гласник Републике Српске", број 77/09);
- лиценцу за самостално обављање васпитно-образовног рада;
- увјерење о положеном стручном испиту;
- потврду Завода за запошљавање о времену проведеном на евиденцији незапослених лица;
- доказ о просјеку оцјена током студирања.

Кандидат који буде примљен на упражњено радно мјесто, прије заснивања радног односа обавезан је доставити љекарско увјерење о психичкој, физичкој и здравственој способности за рад са ученицима (не старије од 6 мјесеци).
Конкурс остаје отворен 8 (осам) дана од дана објављивања.
Непотпуне и неблаговремене пријаве неће се узети у разматрање.

РЕПУБЛИКА СРПСКА
ОПШТИНА МИЛИЋИ
ЈАВНА УСТАНОВА
ОШ "АЛЕКСА ЈАКШИЋ"
МИЛИЋИ
Телефон, 056/745-400

КОНКУРС

На основу одредаба члана 114. Став 1. Закона о основном образовању и васпитању ("Службени гласник републике Српске" број: 74/08) и члана 17. Закона о измјенама и допунама закона о основном образовању и васпитању ("Службени гласник Републике Српске"; број: 71/09), члана 28. Закона о измјенама и допунама закона о основном образовању и васпитању ("Службени гласник Републике Српске"; број: 104/11), директор ЈУ Основне школе "Алекса Јакшић" Милићи расписује конкурс за избор наставника:

НА ОДРЕЂЕНО ВРИЈЕМЕ
1. Наставник географије..... 1 извршилац на 6 часова (до повратка радника са боловања)
2. Наставник техничког образовања. .. 1 извршилац на 6 часова (до 30.06.2012 године).
3. Наставник руског језика .....1 извршилац на 6 часова (до 30.06.2012 године).
4. Наставник математике.....1 извршилац на 12 часова (до 30.06.2012. године).
5. Наставник демократије.....1 извршилац на 3 часа (до повратка радника са породиљског боловања).
6. Наставник историје..... 1 извршилац на 3 часа (до повратка радника са породиљског боловања).

УСЛОВИ:
Послове наставника могу да обављају лица која испуњавају услове утврђене одредбама члана 105. Закона о основном образовању и васпитању ("Службени гласник Републике Српске", 74/08), члана 24. Измјена и допуна Закона о основном образовању и васпитању ("Службени гласник Републике Српске", број: 104/11) члана 3. Правилника о стручним профилима и звањима наставника, стручних сарадника и васпитача ("Службени гласник Републике Српске", број: 77/09).
Кандидати осим услова утврђеним Законом о раду, треба да испуњавају следеће услове:
а) Имају одговарајући ново образовања - завршен први циклус студијског програма и стручно звање у одређеној области или еквивалент, односно високу или вишу стручну спрему,
б) Љекарско увјерење по пријему радника
в) Извод из матичне књиге рођених
д) Увјерење о држављанству
е) Увјерење о некажњавању
Конкурс остаје отворен осам (8) дана од дана објављивања.
Пријаве са доказима о испуњавању услова конкурса доставити на адресу школе.
Непотпуне и неблаговремене пријаве неће се узети у разматрање.

РЕПУБЛИКА СРПСКА
ОПШТИНА БРАТУНАЦ
СРЕДЊОШКОЛСКИ ЦЕНТАР БРАТУНАЦ
Петра Кочића бб
Тел. 056/410-503
75420 Братунац

К О Н К У Р С
за попуну радних мјеста

1. Професор математике ..... 11 часова недјељно на неодређено вријеме
2. Дипл. инж. грађевине ..... 14 часова недјељно на неодређено вријеме
3. Проф. руског језика ..... 4 часа недјељно на одређено до 30.06.2012. год.
4. Проф. физичког васпитања ..... 2 часа недјељно на одређено до 30.06.2012. год.

Услови које кандидати треба да испуњавају:
Поред услова утврђених Законом о раду ("Службени гласник Републике Српске" бр. 55/07) кандидати треба да испуњава и сљедеће услове који се доказују оригиналним документима или овјереним фотокопијама који се достављају уз пријаву на конкурс.
1. да има одговарајући ниво образовања - завршен први циклус студијског програма и стручно звање
2. љекарско увјерење о психичкој и физичкој способности за рад са ученицима
3. да није правоснажном пресудом осуђивано за кривична дјела учињена против достојанства личности, морала, службене дужности, трговине људима, злостављања дјетета, полног и другог насиља над дјететом или малољетним лицима
4. Увјерење о држављанству БиХ
Услови у погледу нивоа образовања и потребног

стручног звања прописани су Правилником о врсти стручне спреме наставника и стручних сарадника у средњим техничким и средњим стручним школама "Сл. гласник Републике Српске" број 91/09.
Разговор са кандидатима који испуњавају услове конкурса обавиће се петог дана након затварања конкурса.
Конкурс остаје отворен осам дана од дана објављивања.
Непотпуне и неблаговремене пријаве неће се разматрати.
Пријаву са потребном документацијом слати на адресу школе.

РЕПУБЛИКА СРПСКА
ОПШТИНА БИЈЕЉИНА
ОШ "ПЕТАР ПЕТРОВИЋ ЊЕГОШ"
ВЕЛИКА ОБАРСКА
Тел. 055/383-552

На основу члана 114. Закона о основном образовању и васпитању ("Службени гласник Републике Српске", број 74/08, 71/09 и 104/11) и члана 3. тачка м) и тачка н) Правилника о стручним профилима и звањима наставника, стручних сарадника и васпитача ("Службени гласник Републике Српске", број 77/09 и 86/10), Основна школа "Петар Петровић Његош", о б ј а в љ у ј е

К О Н К У Р С
за пријем радника у радни однос и то:

- наставник математике, 12 часова редовне наставе седмично на неодређено вријеме,
- наставник физике, 6 часова редовне наставе седмично на неодређено вријеме,
извршилац.....-(1)

УСЛОВИ КОНКУРСА
Сви пријављени кандидати морају испуњавати услове из члана 105. Закона о основном образовању и васпитању ("Службени гласник Републике Српске", број 74/08, 71/09, 104/11).

Поред пријаве (молбе) кандидати морају приложити сљедећа документа:
1. диплома о одговарајућој стручној спреми -
- за наставника математике:
- професор математике,
- професор математике и информатике,
- професор математике и информатике за основну школу,
- дипломирани математичар са положеном педагошком групом предмета и
- наставник који има завршену педагошку академију, група математика са другим наставним предметом.
- за наставника физике:
- професор физике,
- дипломирани физичар са положеном педагошком групом предмета,
- дипломирани астрофизичар са положеном педагошком групом предмета и
- наставник који има завршену педагошку академију, група физика са другим наставним предметом.
2. извод из матичне књиге рођених (извод из матичне књиге рођених извађен од 01.09.2010. године је трајан и нема рок трајања),
3. увјерење о држављанству (не старије од 6 мјесеци),
4. увјерење о невођењу кривичног поступка (не старије од 3 мјесеца),
5. потврду од Завода за запошљавање од кад се пријављени кандидат налази на њиховој евиденцији,
6. потврду завршеног факултета о просјеку оцјена током студирања,
7. љекарско увјерење о психолошкој и физичкој здравственој способности за рад са ученицима доставља се након избора кандидата, а прије заснивања радног односа (не старије од 6 мјесеци).

Сви кандидати поред наведених докумената, дужни су приложити пријаву на конкурс са краћим биографским подацима.
У случају да се на конкурс не пријаве кандидати са одговарајућом стручном спремом, у обзир ће доћи и кандидати са непотпуном стручном спремом, али ће у том случају обавезно радни однос засновати на одређено вријеме у складу са Упутством о ангажовању неверификованих лица на место наставника ("Службени гласник Републике Српске" број 71/10).

Уколико се не пријави један кандидат са одговарајућом стручном спремом примиће се два извршиоца, један за математику и један за физику.
Конкурс остаје отворен 8 (осам) дана рачунајући од дана оглашавања.
Напомена: Непотпуна, неовјерена, застарјела и неблаговремено достављена документација неће се разматрати, јер не испуњава услове конкурса.
Пријаве доставити лично или путем поште на адресу школе.

РЕПУБЛИКА СРПСКА
ОПШТИНА БРАТУНАЦ
ОШ "БРАНКО РАДИЧЕВИЋ"
БРАТУНАЦ
Телефон: 056/420-211
E-mail: os 163@teol.net
Број: 2//2012.
Датум, 10.01.2012. године

На основу члана 114. став 1. Закона о основном образовању и васпитању у основној школи ("Службени гласник Републике Српске", број: 74/08, 71/09 и 104/2011), директор Основне школе "Бранко Радичевић" Братунац доноси одлуку р а с п и с и в а њ у:

К О Н К У Р С А
за попуну упражњених радних мјеста

1. Наставника математике на неодређено вријеме пуна наставна норма.....1 извршилац
2. Наставника ТО за 8 часова на одређено вријеме до 31.08.2012. године
3. Педагога школе на одређено вријеме, а најдуже на годину дана

УСЛОВИ:
Поред општих услова утврђених Законом о раду - пречишћен текст ("Службени гласник Републике Српске", број: 55/07), кандидати треба да испуњавају посебне услове предвиђене чланом 105. Закона о основном образовању и васпитању ("Службени гласник Републике Српске", број: 74/2008, 71/09 и 104/2011), са стручним профилом у складу са Правилником о стручним профилима и звањима наставника, стручних сарадника и васпитача ("Службени гласник Републике Српске" број 77/09). За радно мјесто под редним бројем 3 (три) услови предвиђени чланом 107. став 2 Закона о основном образовању и васпитању ("Службени гласник Републике Српске", број 74/2008).

Уз пријаву на конкурс кандидати су дужни доставити сљедећа документа:

- Диплому или овјерену копију дипломе о завршеној школи
- Извод из матичне књиге рођених
- Увјерење о држављанству
- Увјерење да није правоснажном пресудом осуђиван за кривична дјела учињена против достојанства личности, морала, службене дужности, злостављања дјетета, полног и другог насиља над дјететом или малољетним лицем.

Пријава са потребним документима слати на адресу: Основна школа "Бранко Радичевић" Братунац, Доситеја Обрадовића бб, Телефон: 056/420-211. Непотпуне и неблаговремене пријаве неће се узимати у разматрање.

Конкурс остаје отворен 8 (осам) дана од дана објављивања.

филијала ТРЕБИЊЕ

ОШ "ВУК КАРАЏИЋ" ТРЕБИЊЕ
Милоша Црњанског 4

На основу чл. 114. Закона о основном образовању и васпитању ("Службени гласник Републике Српске" бр. 74/08) и Став 1. чл. 28 Закона о измјенама и допунама Закона о основном образовању и васпитању ("Службени гласник Републике Српске" бр. 104/11) и на основу Сагласности Актива директора од 5.1.2012. г, Основна школа "Вук Караџић" расписује

КОНКУРС

1. Један наставник математике – приправник, до краја школске године
2. Један наставник српског језика – приправник, до краја школске године.

Кандидат треба да испуњава услове, предвиђене Законом о основном образовању и другим актима. Уз молбу кандидат треба да достави сљедећа документа:
- Диплому (Увјерење) о школској спреми (одговарајућег смјера)
- Увјерење о држављанству
- Родни лист
- Увјерење да нису осуђивани за кривична дјела

Документа слати на адресу: Основна школа "Вук Караџић" Требиње, Милоша Црњанског 4
Непотпуне и неблаговремене пријаве неће се узети у разматрање.
Конкурс остаје отворен 8 дана од дана објављивања.

РЕПУБЛИКА СРПСКА
ОШ "СВЕТИ ВАСИЛИЈЕ ОСТРОШКИ"
ТРЕБИЊЕ
тел: 059-285-150, 059-285-155
e/mail: os168@teol.net

На основу члана 114. став 1. Закона о основном образовању и васпитању ("Службени гласник Републике Српске" број 74/08) и члана 28. став 1. Закона о измјенама и допунама Закона о основном образовању и васпитању ("Службени гласник Републике Српске" број 104/11), директор Основне школе "Свети Василије Острошки" Требиње расписује

К О Н К У Р С
за избор наставника

1. Наставник музичке културе – 15 часова, на одређено вријеме до краја школске године
2. Наставник њемачког језика – 4 часа, на одређено вријеме до 30.6.2012. године
3. Наставник физике – 2 часа, на одређено вријеме до 30.6.2012. године
4. Наставник техничког образовања – 2 часа, на одређено вријеме до 30.6.2012. године

Кандидат треба да испуњава услове предвиђене Законом о раду, Законом о основном образовању и васпитању, Правилником о стручним профилима и звањима наставника, стручних сарадника и васпитача и другим актима.
Уз пријаву потребно је доставити: диплому, увјерење о држављанству и увјерење о некажњавању, а љекарско увјерење о физичкој и здравственој способности за рад са ученицима се доставља по избору кандидата.
Конкурс остаје отворен 8 (осам) дана од дана објављивања.
Пријаве са потребним документима слати на адресу школе: Горичка бр. 19.

РЕПУБЛИКА СРПСКА
ОШ "ПЕТАР II ПЕТРОВИЋ ЊЕГОШ"
БИЛЕЋА

На основу члана 114 Закона о основном образовању и васпитању ("Службени гласник Републике Српске" број 74/2008,71/09,104/11) директор ОШ "Петар II Петровић Његош" Билећа р а с п и с у ј е :

К О Н К У Р С
за пријем у радни однос на одређено вријеме

1. Наставника математике и физике по осам часова на одређено вријеме до краја наставне године.

Кандидат поред одговарајуће стручне спреме треба да испуњава и друге опште услове предвиђене Законом о основном образовању и васпитању /Службени гласник Републике Српске, број 74/2008,71/09,104/11/
Пријаве слати на адресу ОШ "Петар II Петровић Његош" Билећа.
Број телефона:059/370-166.
Конкурс остаје отворен 8 (осам) дана од дана објављивања.

РЕПУБЛИКА СРПСКА
ОШ "СВЕТИ САВА"
ГАЦКО

На основу члана 114. став 1. и 129. став 3. тачка м. Закона о основном образовању и васпитању ("Сл. гласник РС" број:74/08, 71/09 и 104/11) директор школе расписује конкурс за попуну упражњених радних мјеста на одређено вријеме:

1. Наставник или професор физике до 30.6.2012. год на 18 часова редовне наставе . . . . 1 извршилац

2. Наставник или професор српског језика до 30.6.2012. год. на 9 часова редовне наставе . . . . . 1 извршилац

Услови конкурса:
Уз пријаву на конкурс кандидати су дужни доставити доказе (овјерене копије или оригинале) о испуњавању општих и посебних услова:

- диплому о завршеној високој или вишој школи
- родни лист
- увјерење о држављанству БиХ и РС
- увјерење о некажњавању
- љекарско увјерење кандидати достављају након што буду примљени по конкурсу, прије заснивања радног односа.

Конкурс је отворен 8 дана од дана објављивања.
Пријаве слати на адресу: ОШ "Свети Сава" Гацко Видовданска 16, Гацко уз назнаку за конкурс.
Непотпуне и неблаговремене пријаве неће се разматрати.
За све информације кандидати се могу обратити на број телефона 059 472 363.

ЈУ ОСНОВНА МУЗИЧКА ШКОЛА
"СВЕТИ РОМАН МЕЛОД"
Трг Благоја Паровића бб
88 280 Невесиње

ОДЛУКА

Поништава се конкурс за наставника соло пјевања који је објављен 28.12.2011. г. у "Гласу Српске".

ТЕХНИЧКА ШКОЛА ТРЕБИЊЕ
Вожда Карађорђа 1
89101 Требиње
Тел/факс 059 240 703

На основу члана 76. и члана 99. Закона о средњем образовању и васпитању ("Службени гласник Републике Српске", бр.74/08,106/09) и на основу члана 56. став 2 Уредбе о педагошким стандардима за средње образовање ("Сл. гласник РС" бр. 5/10) директор Техничке школе Требиње, расписује

К О Н К У Р С

за пријем радника у радни однос на одређено вријеме:

1. Дипл. машински инжињер . . . . . 1 извршилац
2. Дипл. машински инжињер . . . . . 1 извршилац
(до повратка радника са боловања).

Завршен машински факултет

Уз пријаву на конкурс, кандидати су дужни да, као доказ о испуњавању услова конкурса, доставе сљедећа документа (оригинале или овјерене копије, не старије од шест мјесеци):
- Диплому о стеченој стручној спреми;
- Извод из матичне књиге рођених;
- Увјерење о држављанству;
- Увјерење да се против кандидата не води кривични поступак;
- Краћу биографију

Увјерење да кандидат није правоснажном пресудом осуђиван за кривична дјела учињена против достојанства личности, морала, службене дужности, трговине људима послодавац ће прибавити службеним путем од надлежног органа.

Рок за подношење пријава је 8 дана од дана објављивања конкурса. Пријаве са доказима о испуњавању услова доставити Техничкој школи Требиње, Вожда Карађорђа бр.1, 89101 Требиње.
Непотпуне и неблаговремене пријаве неће се узети у разматрање.
У пријави навести контакт телефон.

РЕПУБЛИКА СРПСКА
ЈУ ОСНОВНА МУЗИЧКА ШКОЛА
ФОЧА

На основу члана 114. и члана 129. Закона о основном образовању и васпитању ("Службени гласник Републике Српске" број:74/08, 71/09 и 104/11), директор ЈУ Основне музичке школе Фоча, расписује

К О Н К У Р С
за упражњена радна мјеста

- наставник гитаре за 20 часова на одређено вријеме (до 30. јуна 2012.)
Услови - (завршена музичка академија и звање дипломирани музичар - гитариста). . . . . 1 (један) извршилац;
- наставник хармонике за 8 часова на одређено вријеме (до 30. јуна 2012.)
Услови - (завршена музичка академија и звање дипломирани музичар - акордеониста) . . . . . 1 (један) извршилац.

Кандидати треба да испуњавају услове прописане Законом о основном образовању и васпитању ("Службени гласник Републике Српске" број:74/08, 71/09 и 104/11).
Пријаве на конкурс са доказима о испуњавању услова слати у року од 8 (осам) дана од дана објављивања, на адресу: ЈУ Основна музичка школа Фоча, ул. Немањина бб. 73 300 Фоча.
Непотпуне и неблаговремене пријаве неће се узимати у разматрање.

РЕПУБЛИКА СРПСКА
ОШ "СВЕТИ САВА"
ФОЧА
Немањина бб 73300 Фоча,
тел-факс 058/210-261;
тел.058/221-390; 058/221-391;
тел.058/220-260; 058/220-261;
e-mail os177@teol.net

На основу члана 114. и 129. Закона о основном образовању и васпитању ("Службени гласник Републике Српске" бр. 74/08, 71/09 и 104/11), а по указаној потреби, директор Основне школе "Свети Сава" из Фоче, р а с п и с у ј е

К О Н К У Р С
за попуну слободног радног мјеста

1. Наставник разредне наставе, 1 извршилац у ЦШ, рад на одређено вријеме од 23.1.2012. до 30.6.2012. године;

Уз пријаву на расписани конкурс, кандидати су дужни доставити сљедећа документа или овјерене фотокопије:
- Диплому о завршеном образовању;
- Родни лист;
- Увјерење о држављанству;
- Љекарско увјерење о психофизичкој и здравственој способности за рад са ученицима (доставља само одабрани кандидат по конкурсу, а прије заснивања радног односа);
- Увјерење о неосуђиваности, од надлежног центра јавне безбједности (према мјесту рођења);
- Увјерење од надлежног окружног суда којим се потврђује да против кандидата није потврђена оптужница нити је изречена неправоснажна осуђујућа пресуда за кривична дјела учињена против достојанства личности, морала, службене дужности, полног интегритета, злостављања дјетета, полног и другог насиља над дјететом или малољетним лицем.

Документа не могу бити старија од 6 мјесеци.
Уговор о раду почиње тећи од 23.1.2012. године.
Оглас остаје отворен 8 (осам) дана од дана објављивања.
Непотпуне и неблаговремене пријаве неће се узимати у разматрање.
Документација послата уз пријаву на конкурс се не враћа.
Пријаве на конкурс доставити на адресу школе, Немањина бб, 73300 Фоча, препоручено или директно у школу.

филијала ИСТОЧНО САРАЈЕВО

ОШ "ЈОВАН ДУЧИЋ"
ЧАЈНИЧЕ
E-mail:os190@teol.net
телефон:058/310-020

На основу члана 114. став 1. и члана 129. став 3. тачка м) Закона о Основном образовању и васпитању ("Службени гласник РС", број:74/09 и 104/011) директор школе р а с п и с у ј е

К О Н К У Р С
за попуну упражњених радних мјеста

Централна школа
1. Наставника биологије 8 часова на одређено радно вријеме до 30.6.2012. г.
2. Наставник ликовне културе 10 часова на одређено радно вријеме до повратка раднице са породиљског одсуства,
3. Наставник техничког образовања 1 извршилац на одређено радно вријеме до 30.6.2012. г.
4. Наставник разредне наставе 1 извршилац до

повратка раднице са породиљског одсуства

Подручна школа Заборак
5. Наставник математике и физике 1 извршилац на одређено радно вријеме до 30.6.2012. године
6. Наставник разредне наставе 1 извршилац на одређено радно вријеме до 30.6.2012. године.
Поред општих услова утврђених Законом о раду кандидати треба да испуњавају услове прописане чланом 105. Закона о Основном образовању и васпитању и Правилником о стручним профилима и звањима наставника, стручних сарадника и васпитача у Основној школи ("Службени гласник Републике Српске", број:77/09 и 86/10).

Уз пријаву на конкурс кандидати су дужни доставити:
- диплому о завршеној школи или увјерење о завршној години,
- љекарско увјерење о психичкој и физичкој способности кандидати достављају након што буду одабрани на конкурсу, а прије заснивања радног односа,
- извод из матичне књиге рођених,
- увјерење о држављанству,
- увјерење да се не води кривични поступак на адресу:
Основна школа "Јован Дучић" Чајниче, Ул. Игумана Василија бб; E-mail:os190@teol.net
контакт телефон: 058/310-020.

Уколико се на конкурс не јави дипломирани наставник или наставник одговарајуће струке у радни однос ће се примити радник на основу Упутства о ангажовању неверификованих лица на мјесто наставника.
Неблаговремене и непотпуне пријаве неће се разматрати.
Конкурс остаје отворен 8 дана од дана објављивања.

ОПШТИНА РУДО
РУДО

На основу члана 120. Закона о локалној самоуправи ("Службени гласник Републике Српске", број: 101/04, 42/04, 42/05 и 118/05), Начелник општине, објављује

П О Н И Ш Т Е Њ Е
јавног конкурса за попуну упражњеног радног мјеста у Општинској административној служби Рудо

Поништава се јавни конкурс за пријем Самосталног стручног сарадника за послове инфо-пулта и службеника за информисање број:02-120-1267/11 од 25.10.2011. године, објављеног у Службеном гласнику Републике Српске број:108/11 од 11.02.2011. године и Дневном листу "Фокус" од 27.10.2011. године.

О б р а з л о ж е њ е

Јавни конкурс за пријем Самосталног стручног сарадника за послове инфо-пулта и службеника за информисање број:02-120-1267/11 од 25.10.2011. године, поништен је Одлуком Начелника општине број:02-120-1490/11 од 13.12.2011. године. Јавни конкурс се поништава из разлога недовољних новчаних средстава и увођења општине Рудо у систем трезорског пословања, те приоритетнијом потребном систематизовања новог радног мјеста у Одјељењу за привреду и финансије, како би се новчана средства могла обезбиједити/преусмјерити за финансирање систематизовања радног мјеста у Одјељењу за привреду и финансије.

ОШ "БОШКО БУХА"
Телефон- факс 058-730-081
e- mail: os180@teol.net
ШТРПЦИ

На основу члана 114. тачка 1. Закона о основном образовању и васпитању ("Сл. гл. Републике Српске" бр.104/11) директор ОШ "Бошко Буха" Штрпци – Општина Рудо
расписује

КОНКУРС
за пријем радника у радни однос

1. Професор разредне наставе на одређено време до повратка раднице са породиљског одсуства за рад у школи Штрпци - 1 извршилац.
2. Професор или наставник њемачког језика на одређено време до 30.6.2012. год. за 6 часова за рад у школи Штрпци и Миоче – 1 извршилац.

Услови конкурса :
1. Завршен учитељски, филозофски, педагошки факултет - звање професор разредне наставе.
2. Завршен филозофски, филолошки факултет - звање професор или наставник њемачког језика.

Уз пријаву доставити:
- Овјерену копију дипломе,
- Извод из матичне књиге рођених,
- Увјерење о држављанству, да је држављанин БиХ и Републике Српске

Непотпуна, застарјела и неблаговремена документација се неће разматрати .
Заинтересовани треба да се јаве на конкурс ОШ "Бошко Буха" Штрпци 73265 Увац.
Конкурс је отворен 8 дана од дана објављивања у дневном листу "Глас Српске".

Република Српска
ОШ "ВУК КАРАЏИЋ"
ВИШЕГРАД
Телефон: 058/620-463

На основу члана 114. става 1. Закона о основном образовању и васпитању ("Службени гласник Републике Српске" број 74/08, 71/09. и 104/11.) и члана 49. Статута ОШ "Вук Караџић" Вишеград, број: 01-548/09. од 9.11.2009. године, директор школе расписује

К О Н К У Р С
за пријем радника

1. Наставник математике – 1 извршилац - 4 часа - централна школа - на одређено вријеме до 30.6.2012. године.

Поред општих услова предвиђених Законом о раду, кандидат треба да испуњава и посебне услове у складу са чланом 105. Закона о основном образовању и васпитању ("Службени гласник РС" број 74/08., 71/09. и 104/11.) и члана 2. Правилника о стручним профилима и звањима наставника, стручних сарадника и васпитача ("Службени гласник РС" број 77/09.).
Уз пријаву на оглас кандидат треба да приложи сљедећа документа:
1. Диплому или овјерену копију дипломе о потребној стручној спреми,
2. Извод из матичне књиге рођених;
3. Увјерење о држављанству;
4. Увјерење да није правоснажном пресудом осуђиван за кривична дјела учињена против уставног поретка, достојанства личности и морала и службене дужности за коју је изречена безусловна казна затвора у трајању од 6 мјесеци;
5. Крађу биографију о себи.
Љекарско увјерење о психичкој и физичкој способности за рад са ученицима кандидати су дужни доставити након што буду одабрани по конкурсу, а прије заснивања радног односа.

Сва оригинал документа и фотокопије не могу бити старији од 6 (шест) мјесеци.
Конкурс ће бити отворен 8 дана од дана објављивања у "Гласу Српске".
Неблаговремене пријаве и непотпуна документација неће се узети у разматрање.
Пријаве са потребном документацијом којом се доказује испуњеност горе наведених услова заинтересовани кандидати могу доставити на адресу: Основна школа "Вук Караџић" Вишеград – Војводе Путника бр.16., 73 240 Вишеград или лично донијети у секретаријат школе.

РЕПУБЛИКА СРПСКА
ШКОЛА ЗА ОСНОВНО МУЗИЧКО ОБРАЗОВАЊЕ
Општина Источно Ново Сарајево
ИСТОЧНО САРАЈЕВО
Ђенерала Драже Михаиловића 40
Тел: 057 340 - 194 Факс: 057 340 - 194
E-maill: os196@teol.net

На основу члана 114. тачке 1. Закона о основној школи ("Службени гласник Републике Српске", број: 74/08, са измјенама и допунама закона Сл. гласник РС 71/09 и 104/11), Директор Школе за основно музичко образовање објављује:

О Г Л А С
за попуну упражњених радних мјеста

Централна школа у Лукавици:
1. Наставник гитаре .....извршилаца 3 пуна норма
2. Наставник виолине .....извршилаца 1 пола норме
3. Наставник флауте .....извршилаца 1 пуна норма

Подручно одјељење Пале:
4. Наставник гитаре .....извршилаца 1 пуна норма
5. Наставник клавира.....извршилаца 1 пола норме
6. Наставник виолине .....извршилаца 1 пола норме

Радни однос за сва наведена радна мјеста заснива се на одређено вријеме, за школску 2011/2012. годину, осим под тачкама 3. и 4. за радна мјеста наставник флауте – пуна норма и наставник клавира – пола норме до повратка радница са породиљског одсуства.

Услови: Поред општих услова за заснивање радног односа, кандидати морају испуњавати услове из члана 105. Закона о основној школи ("Службени гласник Републике Српске", број:74/08.71/09 и 104/11.)
Уз пријаву доставити: Диплому о школској спреми, Увјерење о држављанству,
уколико је лице незапослено потребно је доставити: Увјерење бироа да се лице налази на евиденцији незапослених, Увјерење о здравственој способности достављене пријављени кандидати.
Са свим кандидатима који уђу у ужи избор обавиће се интервју о чему ће кандидати бити обавијеш-штени.
Уколико се на оглас не пријави наставник са завршеним првим циклусом одговарајућег студијског програма, биће примљен кандидат без потребних услова у погледу нивоа и врсте образовања, најдуже за једно полугодиште.

Оглас остаје отворен 8 дана од дана објављивања у "Гласу Српске"
Пријаве слати на адресу:

Школа за основно музичко образовање
Ул. Драже Михаиловића бр.40
71126 Источно Ново Сарајево

ОШ "СВЕТИ САВА"
ИСТОЧНО НОВО САРАЈЕВО
Карађорђева 1
e-mail: os189@teol.net
тел/факс 057 340-414.
Датум: 3.1.2012. год.

На основу члана 114. Закона о основној школи ("Службени гласник РС" број 74/08), директор основне школе "Свети Сава" Источно Ново Сарајево, расписује

КОНКУРС
за попуну радног мјеста

1. Наставник физике - 12 часова,
2. Наставник техничког образовања - 8 часова.

Радни однос за наведена радна мјеста заснива се на одређено вријеме, за школску 2011/12. годину.
Поред општих услова прописаних Законом о раду кандидат треба да испуњава услове прописане чланом 105. Закона о основном образовању и васпитању ("Службени гласник Републике Српске" бр. 74/08, 71/09, 104/11) и чланом 3. Правилника о стручним профилима и звањима наставника, стручних сарадника и васпитача ("Службени гласник Републике Српске" број 77/09, 86/10).
Уз пријаву са краћом биографијом кандидати су дужни доставити доказе о испуњавању општих и посебних услова и то:
- Диплому о завршеној стручној спреми, овјерена копија
- Увјерење о држављанству,
- Извод из матичне књиге рођених,
- Потврду о пријави Заводу за запошљавање,
Љекарско увјерење и Увјерење да није правоснажном пресудом осуђивано за кривична дјела кандидат ће доставити након избора по конкурсу а прије заснивања радног односа.
Конкурс остаје отворен 8 дана од дана објављивања.
Пријаве доставити у затвореној коверти са назнаком "пријава на конкурс"
Непотпуне и неблаговремене пријаве неће се узимати у разматрање.

РЕПУБЛИКА СРПСКА
ОСНОВНИ СУД У СОКОЦУ

На основу члана 2. Правилника о утврђивању критеријума за одређивање потребног броја административног и помоћно-техничког особља у судовима Републике Српске ("Сл. гласник РС" број 84/06) и члана 12 Правилника о унутрашњој организацији и систематизацији радних мјеста у Основном суду у Сокоцу, Основни суд у Сокоцу расписује

К О Н К У Р С
за пријем радника у радни однос на неодређено вријеме

1. Судски извршилац.....1 (један) извршилац

Услови:
- Школска спрема: завршена средња школа друштвеног смјера IV степен стручне спреме или друга средња школа IV степен стручне спреме, положен стручни испит и положен возачки испит Б категорије.

Радно искуство: 1 (једна) година

Све пријаве се подносе на писарници суда или путем поште на адресу: Основни суд у Сокоцу, Ул. Цара Лазара бб, 71350 Соколац
Конкурс остаје отворен 15 (петнаест) дана од дана објављивања.

СРЕДЊА ШКОЛА
РОГАТИЦА
Ул. Српске слоге 116
Тел/факс:058-420-081- директор
Тел:058-420-681 секретар
e-mail:ssrs73ro@inecco.net

На основу члана 75. и 76. Закона о средњем образовању и васпитању
("Службени гласник РС" бр.74/08, 106/09) и Закона о измјенама и допунама Закона о средњем образовању и васпитању ("Сл. гл. РС", бр:104/11), директор школе р а с п и с у ј е

К О Н К У Р С
о слободном радном мјесту

1. Проф. информатике пуно радно вријеме.....
.....1 извршилац за шк.2011/12. годину (до 31.8.2012. године).
I – Општи услови:
1. да је држављанин РС, односно БиХ,
2. да је старији од 18 година,
3. да има општу здравствену способност и психофизичку способност за рад са дјецом,
4. да није правоснажном пресудом осуђиван за кривична дјела учињена против достојанства личности, морала службене дужности, трговине људима, злостављања дјетета, полног и другог насиља над дјететом или малољетним лицем.
II – Посебни услови:
1. Завршен факултет одговарајућег смјера у складу са Правилником о врсти стручне спреме наставника и стручних сарадника у средњим техничким и средњим стручним школама ("Сл. гл. РС". Бр:9/09) и Правилником о врсти стручне спреме наставника и стручних сарадника у гимназији ("Служб. гласник РС", бр:11/93).
III - Потребна документација:
- пријава на конкурс са кратком биографијом,
- увјерење о положеном стручном испиту,
- извод из матичне књиге рођених,
- извод из матичне књиге држављана,
- љекарско увјерење надлежне здравствене установе о општој и психофизичкој способности за рад са дјецом (достављa се након одабира кандидата, а прије заснивања радног односа),
- увјерење да лице није правоснажном пресудом осуђивано за кривична дјела, а посебно за дјела учињена против достојанства личности, морала службене дужности, трговине људима, злостављања дјетета, полног и другог насиља над дјететом или малољетним лицем,
- овјерена фотокопија дипломе, или увјерење о завршеном школовању,
- увјерење факултета о просјеку оцјена током студирања,
- увјерење Завода за запошљавање Републике Српске о времену проведеном на евиденцији незапослених лица или
- доказ о радном искуству.
Прије пријема у радни однос, обавиће се интервју са кандидатима.
Са изабраним кандидатом закључиће се уговор о раду по достави свих потребних докумената, сходно члану 75. Закона о средњем образовању и васпитању ("Службени гласник РС"бр:74/08).
Конкурс остаје отворен 8 дана од дана објављивања у дневном листу "Глас Српске".
Непотпуне и неблаговремене пријаве неће се узимати у разматрање.
Пријава са оригиналним документима о испуњавању услова огласа
доставити на адресу: Средња школа Рогатица, ул. Српске слоге бр:116.
73220 Рогатица.
Сва ближа обавјештења могу се добити на телефоне:058/420-081, 058-420-681.

СРЕДЊОШКОЛСКИ ЦЕНТАР ПАЛЕ,
ЊЕГОШЕВА БР. 7
Телефон (57) 223-001
Факс: 223-118
E-Mail ssrs69pa@paleol.net Web/site:www.sscpale.org

На основу члана 76. став 1. Закона о средњем образовању и васпитању ("Службени гласник Републике Српске" број 74/08, 106/09 и 104/11) директор Средњошколског центра Пале расписује

К О Н К У Р С

За попуну слободног радног мјеста и то:

1. Професор математике.....1 извршилац, пуна норма часова на одређено вријеме до повратка радника са боловања.
2. Дипломирани економиста..... 1 извршилац, пуна норма часова на одређено вријеме до повратка радника са боловања.
3. Професор куварства .....12 часова до 30.6.2012. године.
4. Професор демократије и људских права (култура религија).....11 часова до 30.6.2012. године.

Уз пријаву кандидати су дужни приложити сљедећа документа:
1. Биографија;
2. Овјерену копију дипломе о завршеном факултету према Правилнику о врсти стручне спреме наставника и сарадника у средњим техничким и средњим стручним школама ("Службени гласник Републике Српске" број 91/09);
3. Извод из матичне књиге рођених;
4. Увјерење о држављанству;
5. Увјерење о неосуђиваности;
6. Увјерење о положеном стручном испиту;
7. Љекарско увјерење о психичкој и физичкој способности за рад са ученицима доставиће примљени кандидат прије заснивања радног односа.

Конкурс остаје отворен седам дана од дана објављивања.
Пријаве на конкурс са потребном документацијом слати на адресу:
Средњошколски центар Пале, улица Његошева бр.7, 71 420 Пале.

СПЕЦИЈАЛИСТИЧКА ПЕДИЈАТРИЈСКА АМБУЛАНТА
"ЂАЈИЋ" СОКОЛАЦ
Цара Лазара бб 71350 Соколац

расписује

О Г Л А С
за попуну упражњеног радног мјеста

1. Педијатријска сестра или медицински техничар општи смјер.
Радно искуство двије године у струци (рад са дјецом)
Положен стручни испит.

Оглас остаје отворен 8 дана од дана објављивања.

Рок за подношење пријава за све расписане огласе - конкурсе почиње се рачунати од првог наредног дана од дана објављивања. Ако задњи дан рока пада у недјељу или дан у који се по закону не ради, трајање рока се продужава за први радни дан. Сви кандидати који се пријављују на оглас - конкурс, морају испуњавати опште услове предвиђене законом.

Пријаве на оглас - конкурс са правно ваљаним доказима о испуњавању услова за обављање послова на одређено радном мјесту упутити на адресу послодавца. Непотпуне и неблаговремене пријаве неће се узимати у разматрање.

АД "Компред" Угљевик
Број: СА-1298-1/11
Датум: 27.12.2011. год.

На основу члана 281. Закона о привредним друштвима ("Сл. гл. РС" број 127/08, 58/09 и 100/11), члана 5 Закона о јавним предузећима ("Сл. гл. РС" број 75/04 и 78/11) и члана 29. Статута АД "Компред" Угљевик Скупштина акционара на својој другој редовној сједници одржаној дана 27.12.2011. године доноси:

О Д Л У К У

о продаји камиона

Члан 1.

Скупштина акционара доноси Одлуку о продаји камиона марке "MERCEDES-BENZ" у власништву АД "Компред" Угљевик.

Члан 2.

Продаја камиона из члана 1. ове одлуке извршиће се усменим јавним надметањем – лицитацијом.

Члан 3.

Почетна цијена камиона из члана 1. ове одлуке износи 17.000 КМ.

Члан 4.

Учесници лицитације могу бити домаћа и страна правна и физичка лица која положе кауцију у висини од 10% од почетне продајне цијене камиона из члана 1. ове одлуке.

Члан 5.

Поступак лицитације ће провести Комисија за продају камиона коју именује директор Друштва.

Члан 6.

Свим учесницима лицитације биће претходно омогућен увид у стање и документацију камиона.

Члан 7.

Са учесником на лицитацији чија понуда буде утврђена као најповољнија директор Друштва ће закључити купопродајни уговор.

Члан 8.

Учесник који на лицитацији постигне највећу цијену дужан је да у року од 15 дана након закључивања купопродајног уговора уплати куповну цијену камиона из тачке 1. ове одлуке.

Члан 9.

Одмах након уплате куповне цијене и закључивања купопродајног уговор АД "Компред" Угљевик ће извршити предају камиона у посјед купца.

Члан 10.

Ова одлука ступа на снагу даном доношења, а иста ће бити објављена у "Службеном гласнику РС" и дневном листу "Глас Српске".

ПРЕДСЈЕДНИК
СКУПШТИНЕ АКЦИОНАРА
Василије Перић, дипл. екц.

ЧАЈАВЕЦ АЛАТНИЦА а.д. БАЊА ЛУКА
УПРАВНИ ОДБОР

Број: 63/11
Датум: 24.12.2011.

На основу члана 54. Статута друштва Чајавец алатница а.д. Бања Лука, члана 272. Закона о привредним друштвима ("Сл. гласник РС" бр. 127/08, 58/09 и 100/11) и Одлуке Управног одбора друштва број: 63/2011 од 24. децембра 2011. године, Управни одбор друштва Чајавец алатница а.д. Бања Лука објављује:

ПОЗИВ

за IV ванредну скупштину акционара Чајавец алатница а.д. Бања Лука

IV ванредна Скупштина акционара Чајавец алатница а.д. Бања Лука ће се одржати дана 27. јануара 2012. године (петак) у просторијама Чајавец алатница а.д. Бања Лука (у даљем тексту: **Друштво**), у Улици Јована Дучића 25, са почетком у 12 часова.

За сједницу Скупштине предложен је сљедећи:

ДНЕВНИ РЕД

1. Избор предсједника Скупштине акционара
1.1. Избор Комисије за гласање,
1.2. Избор записничара,
1.3. Избор овјеривача записника,
2. Доношење Одлуке о именовању независног ревизора за 2010. годину.
3. Разно.

Позивају се сви акционари, физичка и правна лица, да лично или путем пуномоћника или гласањем писаним путем учествују у раду Скупштине акционара Друштва.

Право учешћа и право гласа на Скупштини акционара Друштва остварују акционари Друштва који су уписани у Централни регистар хартија од вриједности на дан 17. јануар 2012. године.

Акционар може дати пуномоћ у писаној форми одређеном лицу, са одређивањем његовог пуног имена, подацима о броју, врсти и класи посједованих акција за које даје пуномоћ.

Писани позив о сазивању Скупштине акционара Друштва, са приједлогом дневног реда ће бити објављен на интернет страници Бањалучке берзе и у два дневна листа, регистрована на подручју Републике Српске.

Све информације и материјале предложене дневним редом, акционари могу добити лично у сједишту Друштва, сваким радним даном од 9 до 15 часова.

У случају да се Скупштина не одржи у заказано вријеме због недостатка кворума, поновна сједница Скупштине заказује се истог дана 27. јануара 2012. год. са почетком у 13 часова, на истом мјесту и са истим дневним редом.

ПРЕДСЈЕДНИК УПРАВНОГ ОДБОРА
Момир Божић с.р.

Огласи

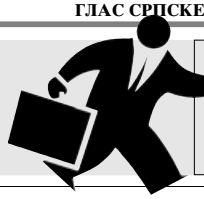

Огласе, рекламе и читуље можете предати дописништву ГЛАСА СРПСКЕ

КУЋЕ
ПРОДАЈА

Бањалука продајем кућу са три пословна простора и двоетажни стан, може дио компензација, тел. 38766/327-633, 065/660-404.

Продајем кућу, ул. Јовице Савиновића 107, на плацу 1000 м², Бањалука, тел. 381 62/512-070.

Продајем кућу 9х10, новоградња, приземље пословни простор, спрат и поткровље станови, тел. 051/317-719.

Продајем кућу са локалом, 600 м² плаца ул. Змај Огњена Вука код кафића "Галија" у Бањалуци, цијена повољна, тел. 065/591-823.

Продајем у Бањалуци, на Старчевици, стару кућу са плацем од 860 м², тел. 065/698-012.

Продајем у Бањалуци, Дервиши, кућу П+1, са плацем од 370 м², стара градишка честа, тел. 065/698-012.

Продајем у Бањалуци, на Ребровцу 14х9 м, недовршену кућу са плацем од 1.100 м², тел. 065/698-012.

Продајем на прелазу Трн - Јаблан кућу 14х9 са централним гријањем и са плацем од 825 м², тел. 065/698-012.

Продајем започету кућу у Кључу, папири уредни, тел. 065/034-768.

Продајем кућу на Петрићевцу - ул. Љевчанска, цијена 110.000 КМ, тел. 065/549-687.

Продајем кућу на плацу од 640 м², преко пута болнице на Паприковцу, ул. Јована Рашковића, тел. 065/421-795.

Продајем усељиву кућу - дуплекс, 13х11 (П+1+1) са гарсоњером у поткровљу, локал у приземљу са централним гријањем, плац 500 м² - Бањалука, Јовице Савиновића 101, тел. 065/696-353.

Продајем кућу, спратница, 10х12, на 650 м² земљишта, ул. Козарска, Кочићев вијенац, тел. 063/904-603.

Продајем кућу, тел. 065/631-613.

Продајем куће у Бањалуци, улице Грчка и Паве Радана, тел. 065/549-687.

Продајем приземницу, усвојен регулациони план за изградњу стамбено-пословног објекта ПО + П +3, ул. Ранка Шипке бр. 10, тел. 051/307-514; 065/180-753; 051/303-038.

Продајем кућу на Паприковцу, 9х10, на плацу од 640 м², приземље, спрат, поткровље није израђено, има централно, тел. 065/448-763.

Продајем кућу у Кључу, пословни + гаража + стамбени простор или мијењам за кућу у Бањалуци, Мркоњић Граду, Приједору, Градишци, тел. 065/644-785.

Продајем двије тотално саниране куће, гаража, ограђено, са плацем од 3.500 м², близина петље, асфалт до куће, струја, вода, усељива, ул. Благоја Паровића, тел. 065/636-545; 065/355-359.

Продајем кућу у Бањалуци код ТО "Бема", 9х8 + гаража, на 526 м², папири уредни, 1/1, све плаћено, тел. 065/858-332; 051/460-947.

Продајем кућу на спрат са два стана по 80 м², са двориштем, гаражом, почетак улице Јовице Савиновића или мијењам за мањи стан уз договор, тел. 065/636-545; 065/355-359.

Продајем у Трну нову кућу, 12х10, са два стана П+1+М, плац од 700 м², тел. 065/698-012.

Продајем кућу на спрат на девет дунума земље, до асфалта, цијена 60.000 евра, Рамићи, тел. 065/935-191.

Продајем кућу на три етаже у Шарговцу на плацу од 500 м² (250 м од школе), 1/1 (трособан + двособан стан + 60 м² пос. простора и гаража са котловницом), цијена 125.000 КМ, тел. 065/935-191.

Продајем вилу са шест соба, двије кухиње, два купатила, три балкона и гаражу, Врањица код Трогира, 80 м од мора, тел. 051/307-514; 065/180-753; 051/303-038.

Продајем недовршену кућу, новоградња, у Јаблану или мијењам за мањи стан у Бањалуци, тел. 065/297-732.

Продајем кућу, 50 м² стамбеног простора, санирана, са двориштем 120 м², ул. Гаврила Принципа, тел. 065/636-545; 065/192-000.

Продајем стару кућу, в. п., 10х10 м, на 800 м² земљишта, изнад "Космоса", ул. Ж. Згоњанина, повољно, тел. 065/511-121.

Продајем кућу 10х10 м, спратница, два одвојена стана, на 450 м² земљишта, мирна локација, почетак Старчевице, тел. 065/511-121.

Продајем кућу у Доњем Вакуфу, кућа + штала + 1.500 м² баште, поред ријеке, цијена 25.000 евра, тел. 065/549-687.

Продајем куће у Бањалуци од 35.000 КМ до 3.500.00 КМ, тел. 065/549-687.

Хитно и повољно због селидбе продајем усељиву кућу, спратницу у Бањалуци, (два улаза, два двособна стана, велика гаража, помоћне просторије), тел. 066/347-480.

Продајем куће у Лазареву (Бањалука) од 125.000 КМ до 880.000 КМ, тел. 065/549-687.

Продајем кућу на спрат, почетак Српских топлица, код Турбета, тел. 065/636-545.

Продајем хитно кућу на спрат са двориштем у Обилићеву, у ул. Браће Југовића, тел. 065/636-545.

Продајем кућу и сеоско имање, 40 дунума обрадиве земље, у Гламочанима, тел. 585-613.

Продајем повољно усељиву кућу са високим поткровљем на плацу од 1.300 м² у Кочићеву, Градишка, ограђено, струја, вода, двориште, са грађевинском дозволом, тел. 065/417-581.

Продајем кућу и земљиште, око 3.000 м², у Челинцу доњем, преко моста, хитно и повољно, тел. 065/636-545.

Продајем кућу, 130 м², у ул. Гаврила Принципа, са окућницом од 500 м², хитно, повољно, уз пут, тел. 065/636-545; 065/355-359.

Продајем кућу на спрат са два пословна простора, гаражом и окућницом, 500 м², у Крфској улици, папири 1/1, тел. 065/636-545.

Продајем кућу у Трну са пос. простором, може и замјена за стан у Бањалуци, тел. 066/130-333.

Продајем кућу, 9х10 м, у Драгочају, са грађевинском дозволом, удаљена 300 метара од школе, пут за Градину, цијена 40.000 евра, тел. 051/381-332; 066/918-229; 065/015-199.

Продајем кућу спратницу, 10х10, приземље, спрат, мансарда, у приземљу пословни простор, усељива, Нова варош, тел. 063/904-603.

Продајем кућу у Врбањи - Зелени вир са 500 м² земље, тел. 066/130-333.

Продајем кућу у центру Доњег Вакуфа, тел. 051/437-187.

Продајем кућу на спрат са поткровљем и окућницом од око 900 м², ограђено, под воћем, властито гријање, преко пута "Гласа", Кочићев вијенац, тел. 065/636-545.

Продајем кућу на спрат са поткровљем, три трособна стана, са гаражом, окућницом од 330 м², властито централно гријање, код Завода дистрофичара, ул. Др Велимира Човића, папири 1/1, одмах усељива, тел. 065/636-545.

Продајем дио куће, 110 м², ул. Душка Кошчице бр. 14, Бањалука, тел. 066/436-767.

Продајем кућу код Зеленог вира у Врбањи, повољно, тел. 065/601-772.

Продајем стан у Српској улици, 60 м², други спрат, тел. 066/130-333.

Продајем кућу у насељу Лауш, ул. Душана и Владе Копање 28 А, повољно, тел. 066/275-094.

Продајем или мијењам кућу у улици Милана Бранковића, тел. 066/205-505; 051/216-155.

Продајем имање са 13 дунума земље у Драгељима, уз цесту Градишка - Турјак, тел. 065/569-294.

Мијењам сеоско домаћинство, кућа, окућница и 10 дунума земље, село Бољанићи, Добој, за стан у Бањалуци, тел. 051/460-698.

Продајем имање са 11 дунума земље у Драгељима, струја, градска вода, асфалт, тел. 065/569-294.

Продајем у Лазареву кућу на спрат, тел. 065/569-294.

Продајем кућу са великим плацем у Залужанима на главном путу, тел. 066/205-505; 051/216-155.

Продајем спрат куће у Новој вароши у Бањалуци, тел. 066/130-333.

Српски Милановац, продајем кућу на плацу од 850 м² и плац од 3.980 м², могућност спајања у једно, ул. Суботичка, излаз на тран. пут Бањалука - Приједор, тел. 065/935-191.

Продајем кућу у Лазареву (Бањалука) од 125.000 КМ, тел. 065/549-687.

Александровац - Мрчевци, кућа П+1, 9,5х12 м и двор. објекат 8х4,5 м на плацу од 3.100 м², ограђено, 1/1, са документацијом, цијена 60.000 евра, тел. 065/935-191.

Продајем кућу са пословним простором у Залужанима стара Градишка честа, цијена по договору, тел. 066/454-144.

Продајем кућу у Градишци, са пословним и стамбеним простором, на изузетно повољној локацији, тел. 066/725-673.

Продајем повољно кућу у Дракулићу на 900 м² земље на главном путу, тел. 065/369-000.

Продајем кућу у Лазареву (Бујак), Књаза Милоша 39, (14х10 м). Двије етаже пословни простор, једна етажа стамбени простор, тел. 065/529-471; ДГ.

Продајем кућу ул. Душка Кошчице код СУП-а, тел. 066/091-091.

Продајем у Челинцу новију кућу, 170 м², поред школе. Отворене све опције, тел. 065/981-918.

Продајем старију кућу у центру Бањалуке на чијем плацу је предвиђена стамбено-пословна зграда ПО+П+4, тел. 065/581-549.

Продајем имање у Алексићима, повољно, општина Лакташи, тел. 065/607-043.

Продајем кућу у Борику, ул. Раде Врањешевић, двоетажна, тел. 066/130-333.

Продајем високу приземну кућу у насељу Сунца, на плацу од 1240 м², ул. Максима Горког 62, тел. 00393/35-699-0085.

Продајем кућу у Мотикама са 2000 м² плаца, тел. 065/601-772.

Продајем кућу 9,5x8, подрум, спрат, поткровље, 531 м² окућнице, Србац, тел. 051/280-037; 065/677-138.

Продајем кућу са окућницом од 800 м² у Душанову код Нове Тополе, тел. 065/585-908.

Продајем кућу у ул. Фране Супила, повољно, тел. 065/018-100.

Продајем кућу, четири етаже, пословни простор, папири уредни, 4220 м² земље, 1/1, Мишин Хан, тел. 066/063-560.

ЗАМЈЕНА

Мијењам кућу у Доњем Вакуфу - кућа + штала + 1.500 м² баште, поред ријеке, за стан или бараку у Бањалуци, тел. 065/549-687.

ИЗДАВАЊЕ

Издајем празну кућу са гаражом на Петрићевцу, тел. 065/379-075.

Издајем трособну празну кућу код Зеленог моста, кућа је сређена, ул. Гаврила Принципа на дужи период, хитно и повољно, тел. 065/636-545.

Издајем намјештену дворишну кућицу, соба, кухиња и купатило, Нова варош, тел. 065/254-709.

Издајем намјештену кућу, ул. Пионирска 33 код Наприједовог стадиона, тел. 065/528-247; 051/454-066.

Издајем дворишну кућу 35 м² на Петрићевцу, тел. 066/488-811.

СТАНОВИ

ПРОДАЈА

Продајем нове станове од 41 и 42 м², насеље Ада, ул. Војводе Степе Степановића, тел. 387 65/518-375.

Продајем једноипособан реновиран стан, 47 м², на Старчевици, без посредника, тел. 387 66/825-184.

Продајем два двособна стана по 47 м² у улици Степе Степановића, код факултета, новоградња, одмах усељиви, повољно, тел. 387 65/562-426.

Продајем трособне станове од 64, 76, 88, 101 и 120 м² у центру Бањалуке, тел. 387 66/233-944.

Продајем двособан стан, 48 м², спрат куће у Грчу, на плацу од 646 м², са уцртаним планом за још једну кућу, све 63.000 КМ, тел. 38765/562-426.

Продајем двособан стан 45 м², на Старчевици, новоградња, одмах усељив, 77.000 КМ, тел. 38765/562-426.

Продајем више двособних станова од 41, 42, 44, 48, 50, 52 и 61 м², новоградња у Бањалуци, Лазарево, повољно, тел. 38765/562-426.

Продајем трособан стан 88 м², у "Интеграловој" згради код Правног и Економског факултета, по 1.850 КМ/ м², тел. 38765/562-426.

Продајем нове станове од 41 и 42 м², насеље Ада, ул. Војводе Степе Степановића, тел. 38765/518-375.

Продајем стан, 36 м², у Лакташима, ул. Младена Стојановића, тел. 065/601-772.

Продајем једнособан стан, 44 м², в. п., сређен, усељив, Старчевица, код ресторана "Огњиште", тел. 063/904-603.

Продајем у Бањалуци стан, подножје Старчевице, 49 м², сутерен, повољно, у близини факултета, тел. 065/698-012.

Продајем стан, 35 м², поткровље, нов код Економског факултета, тел. 065/018-100.

Продајем двоипособан стан, 58 м², четврти спрат, лифт, стара градња, одмах усељив, Обилићево, тел. 065/511-121.

Продајем једнособан стан, 39 м², четврти спрат, лифт, комплет сређен, одмах усељив, Борик, тел. 065/511-121.

Продајем бараку, 67 м², у Лазареву, 70.000 КМ, тел. 065/925-186.

Продајем стан 31 м², гарсоњера, ул. Степе Степановића код Студентског дома, тел. 066/130-333.

Продајем стан, 86 м², други спрат, у згради "Платиниjума", цијена 1.800 КМ/м², тел. 065/549-687.

Продајем станове од 45 м² и 78 м² први спрат и 50 м² приземље, тел. 065/549-687.

Продајем једнособан стан, 45 м², новоградња, лифт, усељив, ул. Гундулићева, код "Крајине", тел. 065/511-121.

Продајем двособан комфоран стан, 57 м², ул. Живојина Мишића 43 или мијењам за мањи до 30 м² уз доплату у Бањалуци, тел. 065/419-294.

Продајем једнособан стан, 38 м², в. п., са оставом од четири квадрата, комплет сређен, уређен, усељив, насеље Старчевица, тел. 063/904-603.

Продајем сређен стан, 58 м², други спрат, ул. Ђуре Кецмановића, иза МУП-а, подножје Старчевице, цијена 1.700 КМ/м², тел. 065/935-191.

Продајем стан, 38 м², 65.000 КМ, ул. Стојана Новаковића, код "Платиниjума", тел. 065/549-687.

Продајем стан, 70 м², реновиран, Старчевица, код "Синдија", други спрат, може замјена за мањи, доплата, тел. 065/527-021.

Продајем стан 43 м² на Лаушу код "Сирана", тел. 065/697-806.

Продајем трособан стан, 83 м², шести спрат, новоградња, лифт, усељив, насеље Крајина, тел. 063/904-603.

Продајем стан, 37 м², у насељу Анте Јакића, први спрат, Бањалука, тел. 065/698-012.

Продајем у Бањалуци стан, 57 м², трећи спрат, Борик, тел. 065/698-012.

Продајем стан, 44 м², други спрат, Старчевица, тел. 065/698-012.

Продајем сређен стан, 49 м², сутерен, близу факултета, подножје Старчевице у Бањалуци, тел. 065/698-012.

Продајем стан, 48 м², Обилићево, трећи спрат, ул. Цара Лазара, 80.000 КМ фиксно, тел. 065/935-191.

Продајем двособан стан, 50 м², први спрат, тел. 666-271.

Продајем трособне станове у центру Бањалуке, 78 м² четврти спрат, 77 и 82 м², први спрат, тел. 065/698-012.

Продајем стан у центру града, ул. Српска, други спрат, тел. 065/601-772.

Продајем стан, 36 м², код железничке станице, тел. 065/601-772.

Продајем нов усељив трособан стан, 78 м² (преко пута парка "Младен Стојановић") , цијена 1950 КМ/м² са ПДВ-ом, тел. 065/524-505; 051/316-955.

Продајем стан у Обилићеву, 50 м², трећи спрат, ул. Марка Краљевића, тел. 065/698-012.

Продајем једнособан стан 42 м², четврти спрат, намјештен, лифт, балкон, Кнеза Милоша 31, Бањалука, тел. 066/691-052; 066/243-373.

Продајем стан 57 м², Борик, ул. Раде Врањешевић, тел. 066/091-091.

Продајем усељив трособан стан, 82 м², Булевар цара Душана, повољно, тел. 065/524-505; 051/316-955.

Продајем трособан стан у Борику, два лифта, хитно, тел. 065/636-545.

Продајем двособан комфоран стан, 61 м², други спрат, сређен, повољно, могућ договор, у Крфској улици, тел. 065/636-545.

Продајем стан у центру града, у ул. Николе Пашића 82, први спрат или мијењам за мањи уз договор, хитно и повољно, тел. 065/636-545.

Продајем двособан комфоран стан, 58 м², Булевар цара Душана, центар града или мијењам за мањи уз договор, тел. 065/636-545.

Продајем нов, усељив двособан стан 61 м², ул. Ранка Шипке, Центар два, ексклузиван, тел. 065/524-505; 051/316-955.

Продајем нов усељив трособан стан, 67 м², ул. Бановић Страхиње, Обилићево, цијена 1850 КМ/ м², тел. 065/524-505; 051/316-955.

Продајем једнособан стан, 38 м², ул. Гарсије Лорке, приземље, са балконом, фасадне цигле, тел. 065/524-505; 051/316-955.

Продајем комфоран стан, 105 м², климатизован, халогено осветљење, амерички плакар пет метара, цијена 1.550 КМ/м², ул. Гундулићева, тел. 065/636-545; 065/355-359.

Продајем двоипособан стан, 76 м², в. п., стара градња, усељив, насеље Сунце, тел. 065/511-121.

Продајем стан, 89 м², Ђуре Ђаковића, високо приземље, тел. 066/130-333.

Продајем нов усељив четворособан стан, први спрат, 100 м², Бановић Страхиње, цијена 1850 КМ/м² са ПДВ-ом, тел. 065/524-505; 051/316-955.

Продајем станове, новоградња, 46 м², и трособне 70 и 80 м², ул. Владимира Роловића, цијена 1540 КМ/м² са ПДВ-ом, тел. 065/524-505; 051/316-955.

Продајем стан, 44 м², други спрат, у центру код Гимназије, новија градња, тел. 065/277-647.

Продајем двособан стан, 54 м², у Карађорђевој улици код Универзитета, први спрат, цијена 1700 КМ/м², тел. 065/524-505; 051/316-955.

Продајем стан, 95 м², трећи спрат, Прве крајишке бригаде, врло повољно, тел. 065/601-772.

Продајем гарсоњеру, 30 м², Степе Степановића, новоградња, тел. 065/601-772.

Продајем двособан стан, 69 м², први спрат, ул. Николе Пашића - центар може за канцеларије, тел. 065/524-505; 051/316-955.

Продајем једнособан стан у Новој вароши, први спрат, 30 м², тел. 065/825-773.

Продајем двособан стан, 60 м², и трособан 91 м², ул. Јеврејска, код Економске школе, тел. 065/524-505; 051/316-955.

Продајем или мијењам бараку 51 м² у Лазареву 2, за стан - може и мањи, тел. 065/382-221; 051/463-256.

Продајем стан од 74 м², први спрат у центру Прњавора, тел. 065/603-637.

Продајем стан, 70 м², ул. Васе Пелагића, први спрат, може и пословни простор, тел. 065/926-305; 065/305-604.

Продајем стан у Борику од 50 м², тел. 065/601-772.

Продајем стан у Бањалуци 37 м², ул. Максима Горког, вл. 1/1, без посредника, тел. 065/812-999.

Продајем или издајем комплетно намјештен двоипособан стан, 58 м², други спрат, ул. Попа Јовице бр. 2, тел. 065/543-662.

Продајем или мијењам двособан стан, 66 м², намјештен, сређен, у Бараћеву код Београда, за Бањалуку, тел. 066/435-416; 00491 766 820-63-19.

Продајем двособан стан, 69 м², први спрат, Васе Пелагића, код МЗ Центар 1, тел. 063/220-776.

Продајем стан у Козарској улици, 31 м², трећи спрат, нов, спаваћа соба одвојена, тел. 066/091-091.

Продајем двособан стан 64 м², први спрат, Саве Љубоје бр. 12, Старчевица, тел. 065/227-396.

Продајем стан у Росуљама 71 м², тел. 066/130-333.

Продајем стан у Книнској улици, четврти спрат, тел. 066/130-333.

Продајем двособан стан, 57 м², у Борику, други спрат, тел. 051/255-604; 066/086-988.

Продајем стан, тел. 065/631-613.

Продајем једнособне станове на Старчевици и Лаушу, тел. 066/205-505; 051/216-155.

Продајем стан 89 м², Ђуре Ђаковића 4, високо приземље, тел. 065/601-772.

Продајем трособан стан, 72 м², други спрат, екстра реновиран, ул. Гарсије Лорке, фасадна цигла - центар, тел. 065/524-505; 051/316-955.

Продајем стан, 63 м², четврти спрат, Росуље, тел. 051/309-653.

Продајем или издајем стан, 94 м², повољно, тел. 065/018-100.

Повољно продајем стан од 63 м², ул. Романијска, тел. 065/406-555.

Продајем стан, 46 м², ул. Гаврила Принципа, цијена 72.000 КМ, тел. 066/205-505; 051/216-155.

Продајем станове, 48 и 49 м², први спрат, жуте зграде, цијена 1.700 КМ/м², тел. 065/549-687.

Продајем стан, 88 м², први спрат у Бањалуци, преко пута факултета, "Интеградова" зграда, тел. 065/569-294.

Продајем двособан стан у Борику, 57 м², реновиран, цијена 115.000 КМ, хитно, тел. 065/542-214.

Продајем стан, 43 м², у насељу Мјесеца, први спрат, 1600 КМ/м², тел. 066/205-505; 051/216-155.

Продајем једнособан и двособан стан, тел. 066/205-505; 051/216-155.

Продајем двособан и трособан стан, тел. 066/205-505; 051/216-155.

Продајем стан од 65 м², у Бањалуци, други спрат, тел. 065/698-012.

Продајем у Новој вароши стан од 56 м² са гаражом, приземље, тел. 065/698-012.

Продајем стан 34 м², приземље, цијена 45.000 КМ, тел. 065/698-012.

Продајем стан у Борику, трећи спрат, Живојина Мишића, 50 м², двособан, тел. 066/130-333.

Продајем стан, 58 м², први спрат, реновиран, у ул. Анте Јакића у Бањалуци, тел. 065/569-294.

Продајем двособан стан, 48 м², на Булевару, ул. Цара Душана, у Бањалуци, тел. 065/569-294.

Продајем стан, 62 м², у центру града, на првом спрату, има балкон, тел. 066/235-816.

Продајем двособан стан 60 м², на Старчевици, трећи спрат, централно гријање, цијена 1550 КМ/м², тел. 065/956-967.

Продајем двособан стан, 56 м², четврти спрат, нова градња, одмах усељив, Нова варош, тел. 063/904-603.

Продајем стан, 77 м², ул. Скендера Куленовића, тел. 065/925-186.

Продајем једноипособан стан, 51 м², други спрат, насеље Обилићево, ул. Бановић Страхиње, тел. 051/460-687; 066/117-066.

Продајем четворособан стан, 85 м², други спрат, почетак Старчевице, тел. 065/682-925.

Продајем стан у Росуљама, 71 м², трособан, тел. 066/091-091.

Продајем бараку, 48 м², у Лазареву, Змај Огњеног Вука, тел. 065/925-186.

Продајем стан на Старчевици, 64 м², други спрат, ул. Саве Љубоје 4, тел. 065/925-186.

Продајем стан у Борику, 57 м², високо приземље, реновиран, тел. 066/357-709.

Продајем велики четворособан стан, строги центар, први спрат, тел. 051/213-740.

Продајем стан, 68 м², у Новој вароши, тел. 065/837-504.

Продајем трособан стан 80 м² на Старчевици, високо приземље или мијењам за мањи, тел. 051/435-235; 065/562-224.

Продајем трособан стан у Борику, 92 м² или мијењам за мањи, тел. 065/262-917.

Продајем бараку, 48 м², у Лазареву, тел. 066/091-091.

Продајем нов усељив трособан стан, 71 и 81 м², ул. Ранка Шипке, Центар 2, ексклузива, тел. 065/524-505; 051/316-955.

Продајем трособан стан на Булевару, 75 м² или мијењам за мањи стан уз доплату, тел. 065/930-601.

Продајем стан у Пентагону, 71 м², тел. 066/091-091.

Продајем трособан стан, новоградња, код парка "Младен Стојановић", 2000 КМ/м², тел. 065/906-228.

Продајем стан, 57 м², Борик, ул. Раде Врањешевић, тел. 065/601-772.

Продајем станове у Дервишима од 40 до 55 м², тел. 065/691-900; 066/658-991.

Продајем стан на Булевару, 68 м², цијена 120.000 КМ, тел. 065 543-861.

Продајем једноипособан стан, 52 м² на Старчевици, други спрат или мијењам за Нови Сад, тел. 065/897-013.

КУПОВИНА

Купујем стан од 40 м², тел. 065/925-186.

Купујем стан до 55 м², по цијени од 1.000 КМ/м², добро очуван - озбиљан купац, плаћам по уговору, тел. 066/691-545.

Купујем стан у центру до 35 м², тел. 065/033-027.

Купујем готовином једнособан стан (40 м²), новоградња, ближе центру града, тел. 066/462-735.

Купујем једнособан или двособан стан у Бањалуци, тел. 066/205-505; 051/216-155.

Купујем стан од 40 до 45 м², новија градња, предност Росуље, тел. 066/435-416.

Купујем стан до 40 м² на подручју Градишке или мању кућу, градско подручје, тел. 065/617-782; 061/469-752.

Купујем двособан стан до 50 м² у Бањалуци, ближе центру, тел. 063/956-300.

ЗАМЈЕНА

Мијењам двособан стан, 76 м² и недовршен стан у поткровљу у згради између Поште и парка "Петар Кочић", тел. 051/216-643.

Мијењам стан од 80 м² на Стрчевици за мањи или два мања уз доплату, тел. 051/437-016; 065/386-230.

Мијењам стан, 91 м², у Бањалуци, ул. Меше Селимовића, за мањи, до 50 м², а може и продаја, тел. 051/215-656.

Мијењам или продајем стан у Новом Саду, величине 45,20 м², стан је нов, одмах усељив, тел. 051/437-016; 065/386-230.

Мијењам стан, 63 м², за мањи у Градишци, до 45 м², уз вашу доплату може и продаја, тел. 051/309-653; 065/054-547.

Мијењам или продајем стан од 47 м² у Брчком за Бањалуку, тел. 065/889-959.

Мијењам стан од 43 м² за већи, новији, уз доплату, тел. 065/779-685.

Мијењам или продајем једнособан стан у Лакташима, тел. 065/822-299.

ИЗДАВАЊЕ

Бањалука, издајем комплетно намјештен нови мањи двособан стан за пословне људе или мању породицу, улица Краља Петра Другог, близу зграде Владе, цијена 600 КМ са режијама, тел. 387 65/434-981.

Издајем намјештен двособан стан у центру, тел. 066/076-179; 387 65/513-433.

Изнајмљујем трособан стан у Залужанима, цијена 250 КМ, тел. 065/581-549.

Издајем једнособан стан у ул. Рајка Босниће 1, зграда, Бањалука, тел. 051/460-685.

Издајем двјема дјевојкама које раде или студирају стан, новоградња, Први крајишки корпус 19, шести спрат, тел. 051/388-297; 066/470-588.

Издајем двособан намјештен стан у ул. Ранка Шипке, тел. 065/909-611.

Издајем студенткињама намјештен двособан стан у Обилићеву, ул. Бановић Страхиње 10, тел. 066/212-833.

Издајем двособан намјештен стан са централним гријањем, 45 м² (кабловска, сателитска, интернет), Паприковац, Бањалука, тел. 066/430-225.

Издајем двособан намјештен стан у Борику, тел. 065/406-580.

Издајем намјештен стан 50 м², кабловска, паркинг за аутомобил, све одвојено, цијена повољна, само запосленим лицима остало по договору, одмах усељив, тел. 066/535-773.

Издајем комфорно намјештен двособан стан, трећи спрат, ул. Максима Горког, клима, централно, видеоинтерфон, тел. 065/523-093.

Издајем ненамјештен двособан стан у кући, ул. Трипе Амелије 34, Росуље, тел. 066/420-496.

Издајем младом брачном пару или двјема дјевојкама које раде једнособан намјештен стан, ул. Јасимира Малчића, тел. 065/305-308.

Издајем двособан стан на Старчевици, 75 м², комплет намјештен, централно гријање, цијена са режијама 500 КМ, тел. 051/429-780.

Издајем једнособан намјештен стан у Новој вароши, код школе "Раковски", тел. 051/216-140; 065/310-057.

Издајем двособан стан, комфоран, намјештен, у центру Бањалуке, други спрат, лифт, пословним људима и странцима, тел. 065/618-241.

Издајем намјештен трособан стан, луксузно опремљен, строги центар, код Филозофског факултета, тел. 065/636-545, 065/192-000.

Издајем двособан већи стан у приземљу куће, централно гријање, клима, интернет и телефон, тел. 065/527-887.

Издајем једнособан стан на Старчевици, тел. 051/429-441; 065/836-879.

Издајем стан са гријањем, ул. Меше Селимовића 41, центар, тел. 065/980-829.

Издајем студентима стан са посебним улазом и централним гријањем, близу факултета, улица Саничких жетелаца 22, тел. 438-590; 065/093-187.

Издајем једнособан намјештен стан, 44 м², на првом спрату стамбене зграде у ул. Косовке дјевојке, Старчевица, тел. 065/662-484.

Издајем повољно празан једнособан стан у кући, посебан улаз и мјесто за паркинг, тел. 065/029-762.

Издајем једнособан празан стан у приватној кући, посебно улаз, 150 КМ, тел. 051/281-948.

Издајем једнособан стан, трећи спрат, Нова варош, ул. Слободана Јовановића, тел. 066/211-642.

Издајем намјештене станове у кући код МУП-а Бањалука, тел. 065/925-205.

Издајем пословним људима и странцима намјештен стан, 50 м², новоградња, паркинг, интернет, кабловска,

Росуље. Стан слободан од 1. фебруара 2012, тел. 065/586-144.

Издајем намјештен двособан стан у центру, 450 КМ + режије, тел. 065/068-838.

Издајем станове, гарсоњеру и собе, све посебно, има гријање, повољно, једно дајем женској особи за помоћ у кући, тел. 065/636-195, 051/212-691.

Издајем намјештену гарсоњеру на Петрићевцу у згради, слободно од 20. јануара, тел. 065/754-152.

Издајем нов намјештен једнособан стан у ул. Старине Новака (Обилићево), тел. 065/667-028.

Издајем намјештен стан са централним гријањем, посебан улаз, за двије особе, тел. 051/438-251; 065/174-145.

Издајем у центру града пословни простор, 110 м², шест паркинг мјеста, хитно, тел. 066/357-709.

Издајем мањи дворишни објекат за становање, тел. 066/818-712.

Издајем стан, 56 м², преко пута Ребровачке цркве, централно гријање, са калориметром (љети се не плаћа), цијена 300 КМ + режије, тел. 065/217-909.

Издајем нов намјештен једнособан стан, ул. Степе Степановића, тел. 066/213-524.

Издајем двособан намјештен стан, Крфска улица, Обилићево, тел. 066/255-874.

Издајем намјештен стан приземље, двориште улица Српских рудара 15, цијена 150 КМ, тел. 065/214-295.

Издајем двособан стан са гријањем, има гаражу, паркинг, све посебно, цијена по договору, ул. Анке Дракулић, тел. 051/460-698.

Издајем намјештену гарсоњеру, посебан улаз, тел. 066/532-268; 051/352-491.

Издајем трособан намјештен стан у жутим зградама, цијена 400 КМ, тел. 065/549-687.

Издајем двособан намјештен стан, 56 м², стамбена зграда, високо приземље, Обилићево, преко пута амбуланте, тел. 065/543-890.

Издајем једнособан намјештен стан, Лазарево 1, код "Зоки комерца", ул Саве Текелије 15, тел. 051/372-040.

Издајем студентима повољно стан у Росуљама, тел. 065/767-505.

У новијој згради издајем намјештен стан 30 м², парно гријање, ул. Браће Југовић 29, преко Врбаса, тел. 065/539-699.

Издајем једнособан намјештен стан - кућицу, тел. 065/224-551.

Издајем намјештен двособан стан у центру Бањалуке, тел. 065/513-433; 066/076-179.

Издајем празан једнособан стан код Зеленог моста, тел. 066/789-480.

Издајем једнособан намјештен стан са централ. гријањем, Петрићевац, тел. 065/813-108; 354-352.

Издајем нов празан двоипособан стан, 60 м², у приземљу куће, Кочићев вијенац, цијена 250 КМ, мале режије, тел. 066/668-786.

Издајем једнособан стан, намјештен, посебан улаз и двособан ненамјештен, ул. Душана Јокића 35, тел. 051/280-343, 066/880-941.

Издајем једнособан стан, намјештен на Петрићевцу, ул. Зоре Ковачевић 50 код школе, тел. 065/528-301.

Издајем повољно двособан намјештен стан, ул. Стевана Буљајића под Старчевицом, тел. 051/465-708.

Издајем једнособан стан у строгом центру, Гајева улица, иза "Босне", тел. 065/519-608.

Издајем двоипособан комфоран стан у Борику трима студенткињама, тел. 051/257-212; 061/220-705.

Издајем у жутим зградама трособан намјештен стан, други спрат, цент. гријање, лифт, цијена по договору, тел. 065/516-927.

Издајем намјештен двособан стан у Борику, може и на краће вријеме, тел. 065/406-429.

Издајем једнособан стан, тел. 051/429-751.

Издајем гарсоњеру у строгом центру са централним гријањем, посебан улаз, звати од 10 до 22 часа, тел. 066/357-323; 051/219-921; 051/219-051.

Издајем стан у приземљу куће, соба са дневним боравком, купатило, остава, 180 КМ, у ул. Алексе Шантића 22, тел. 066/155-411.

Издајем двособан намјештен стан у Борику, код школе "Вук Караџић" са централним гријањем и лифтом, трећи спрат, усељив одмах, тел. 465-170; 065/227-310.

Издајем једнособан полунамјештен стан, може са гријањем и без гријања, посебан улаз, има паркинг, Раде Марјанца, Паприковац, тел. 051/218-175.

Издајем празан двособан стан, ул. Љубице Мркоњић 8, Бањалука, тел. 051/355-960.

Издајем двособан и трособан стан, празан, тел. 282-289.

Издајем намјештен двособан стан у Борику, осми спрат, цијена 450 КМ, тел. 065/483-271.

Издајем намјештен једнособан стан у Обилићеву, тел. 065/391-168.

Издајем намјештен једнособан стан са гријањем дјевојкама или момцима, близу центра града, тел. 051/351-680; 065/450-544.

Издајем стан, 70 м², код Соколског дома, тел. 065/543-861.

Издајем једнособан комплет намјештен стан у кући, тел. 066/499-664.

Издајем намјештену гарсоњеру у приватној кући са централним гријањем, тел. 066/037-872.

Издајем намјештен једнособан стан у улици Момчила Поповића 2Д, преко пута "Нестро" пумпе, посебан улаз, гријање, кабловска и интернет, тел. 051/217-978.

Издајем мањи ненамјештен двособан стан, у згради преко пута ТАС-а, траписки пут, тел. 051/277-068; 065/174-115.

Издајем двособан стан 70 м² - 220 КМ, спрат куће, Влачићка 27, насеље Лауш,, тел. 280-951; 065/594-431.

Издајем намјештен двособан стан у кући, са гаражом или без, 500 м од центра, повољно, тел. 065/657-110.

Издајем намјештен двособан стан са централним гријањем, тел. 065/523-768.

ПОТРАЖЊА

Хитно тражим цимерку у двокреветној соби у Новој вароши, посебан улаз, централно, одлични услови, тел. 051/305-072.

Потребне двије цимерке у двособном стану у Обилићеву, ул. Бановић Страхиње 10, тел. 066/212-833.

Потребна цимерка (двије) у стану, центар, цијена 150 КМ, тел. 065/561-087.

Тражим трећу цимерку у стану у центру Бањалуке, 130 КМ + режије, непушача, озбиљну, тел. 065/956-563.

ПОСЛОВНИ ПРОСТОРИ

ПРОДАЈА

Продајем пословни простор, 13 м², са мокрим чвором, погодан за све намјене. Код кафића "007", тел. 065/685-800.

Продајем пословни простор, 75 м², приземље, екстра уређен за мирну дјелатност, одмах усељив, строги центар, тел. 063/904-603.

Продајем пословни простор, Бањалука, Српска, 86 м², тел. 066/136-177.

Продајем пословни простор, 42 м², могућност свих намјена, у. В. Маслеше, стари Занатски центар, тел. 065/511-121.

Продајем пословни простор 70 м² код старе зграде Владе, тел. 065/925-186.

Продајем халу на Туњицама са плацем од 3.100 м², тел. 065/549-687.

Продајем пословни простор 40 м² + 40 м² у Обилићеву (Мејдан), цијена 102.000 КМ, тел. 066/991-166 ; 065/691-900.

Продајем или издајем халу, тел. 065/631-613.

Продајем пословне просторе, 38 и 68 м², повољно, тел. 065/549-687.

Продајем пословни простор у Бањалуци, Гундулићева 106 уз зграду Окружног привредног суда, у приземљу 34 м², тел. 065/516-450.

Продајем или издајем пословни простор, 600 м код зграде Владе, тел. 065/018-100.

Продајем пословни простор, 95 м², у центру код хотела "Босна", тел. 066/130-333.

Продајем монтажно-демонтажни пословни простор, ул. Српска, тел. 066/091-091.

Продајем пословни простор у згради у Котор Варошу, 50 м², приземље, тел. 065/601-772.

Продајем локал, 47 м², у Бањалуци, Срђе Злопогледе, тел. 065/601-772.

Продајем пословни простор, 75 м², са употребном дозволом, а може и замјена за стан уз одговарајућу доплату, Карађорђева 239, тел. 065/588-889.

ИЗДАВАЊЕ

Издајем простор погодан за продају возила, сса 3.000 м² у Трну на главној цести, атрактивна локација, тел. 38765 539888.

Издајем намјештен кафић на Паприковцу у ул. Зеленгорској улици, тел. 065/956-967.

Издајем пословни простор 4 м² и 80 м², тел. 065/549-687.

Издајем пословни простор, 130 + 130 м², са употребном дозволом, ул. Браће Подгорник 47, тел. 065/217-909.

Издајем пословни простор (за канцеларије), Јеврејска, 80+120 м², тел. 066/758-875.

Издајем канцеларијски пословни простор, 125 м², у центру града, уз могућност коришћења гараже, повољно, тел. 065/511-121.

Издајем јефтино намјештен или празан пословни простор 36 м², добар изложбени простор, ул. Јеврејска иза "Босне", тел. 066/897-405.

Издајем пословни простор 150 м² у кругу "Руди Чајавеца", погодан за канцеларије. Повољно, тел. 065/685-800.

Издајем угоститељски пословни простор, кафић се налази на Булевару, 250 м², тел. 066/864-355.

Издајем локал од 20 м² у центру Прњавора, тел. 065/603-637.

Издајем пословни простор, 40-50 м², почетак улице Новака Пивашевића на почетку, уз улицу, хитно и повољно, тел. 065/636-545.

Издајем пословни простор, 75 м², у центру, погодан за представништво, канцеларије и др., тел. 066/235-816.

Издајем пословни простор 34 м², два WC-а, мањи магацин, гријање, Нова варош, тел. 065/254-709.

Издајем пословни простор 16,5 м², Бањалука ул. Мајке Југовић 30, преко пута Меркатора, тел. 065/441-113.

Издајем локал, 25 м², код Хипо банке, Алеја Светог Саве 15, тел. 066/901-675.

Издајем пословни простор, 40 м², у ул. Крајишких бригада 233, западни транзит, тел. 065/540-572.

Бањалука, центар, издајем пословни простор у сутерену, звати од девет до 16 часова, тел. 065/523-081.

Издајем канцеларије у центру Бањалуке, звати од девет до 16 часова, тел. 065/523-081.

Издајем пословни простор за ординације или канцеларије, ул. Јована Рашковића 7, код зграде "Тамарис", тел. 051/303-722; 065/367-413.

Издајем пословни простор на Петрићевцу, ул. Милоша Црњанског 35, тел. 065/528-301.

Издајем мањи пословни простор у центру Нове вароши, тел. 065/604-488.

Издајем пословни простор, 75 м², са употребном дозволом, Карађорђева 239, тел. 065/588-889.

Издајем пословне просторе, 41 и 70 м², на првом спрату, тел. 066/357-709.

Изнајмљујем пословни простор од 60 м² на Лаушу, ул. Карађорђева 191, тел. 051/280-484.

Издајем простор (за канцеларије) 20+16, Српска, Бањалука, тел. 066/136-177.

Издајем пословни простор 60 м² на Петрићевцу, погодан за велепродају свих врста робе, добар прилаз, тел. 065/565-919.

Издајем у центру пословни простор 25 м², обезбијеђен паркинг, тел. 065/538-573.

Издајем 80 м² пословног простора у ул. од Змијања Рајка 109, тел. 065/529-595.

Издајем пословни простор, 55 м², у ул. Веселина Маслеше (Господска улица), на другом спрату, тел. 066/649-723.

Издајем пословни простор у ТЦ "Екватор", приземље, излог, тел. 065/932-596.

Издајем пословни простор, 34 м², Веселина Маслеше бб (пасаж Господске), тел. 065/673-355.

Издајем пословни простор, 24 м², у строгом центру града, на главној улици, преко пута "Екватор" центра, тел. 065/516-965.

Издајем канцеларијски простор (три канцеларије) у центру града, тел. 065/415-752,051/466-112.

ГАРАЖЕ

ПРОДАЈА

Продајем гаражу код школе "Иво Андрић", 16 м², тел. 065/543-861.

Продајем гаражу у стамбеној згради у Новој вароши, тел. 065/201-116.

Продајем зидану гаражу, 16 м², код Зеленог моста, блок гаража, тел. 065/895-971; 051/255-673.

Продајем гаражу у Росуљама код кафане "Росуље", тел. 301-478.

КУПОВИНА

Купујем гаражу у насељу Симе Матавуља, звати послије 16 часова, тел. 065/945-399.

ИЗДАВАЊЕ

Повољно издајем гаражу, ул. Николе Пашића бр. 24, тел. 065/233-508.

Издајем гаражу, може и за складиште, Борик, тел. 051/254-514; 065/353-077.

ПЛАЦЕВИ

ПРОДАЈА

Продајем плац у Гламочанима, дио под воћњаком, дозвољена градња, повољно, тел. 066/159-598; 387 66/199-044.

Продајем 20 дунума земље поред магистралног пута Приједор - Бањалука. Погодно за индустријски погон, тел. 051/317-719.

Продајем два плаца до 840 м² у десној Новоселији крај главног пута, 800 м од "Водовода", тел. 065/605-445; 051/413-257.

Продајем у Бањалуци, на Старчевици, плацеве од 412, 447 и 525 м², тел. 065/698-012.

Продајем у Бањалуци, у Чесми, плацеве од 505, 840, 960 м², тел. 065/698-012.

Продајем плац 11.000 м² на Крмаринама, цијена 120.000 КМ или замјена за стан, тел. 065/549-687.

Продајем два дунума земље, два и по км од центра града у Бањалуци, погодно за викендице, тел. 065/946-351.

Продајем плац, 1.000 м², у Крминама, под воћњима и плац од 1.900 м² у Великом Блашку, тел. 065/636-545.

Продајем повољно четири дунума земље уз асфалтни пут Бањалука - Сарачица, погодно за бензинску пумпу, тел. 051/305-585; 065/607-482.

Продајем плац у Јаблану Горњем, 3.700 м², цијена 16.000 КМ, тел. 065/811-058.

Продајем повољно плацеве 461 и 706 м², дозвољена градња куће, асфалт, вода, канализација, цијена по договору, Лауш 2, Бањалука, тел. 051/437-862.

Продајем 4.000 м² плаца у Великом Блашку и плац од 1.000 м² на Крмаринама, близина воде и струје, тел. 065/636-545; 065/355-359.

Продајем плац од 200 м² у Билицама (Вруле) код Шибеника, тел. 065/410-485, 065/971-583.

Продајем плац 2.140 м², код "Унико-па", ул. 23. априла, Трн, тел. 584-249.

Продајем плац од шест дунума у Шушњарима, један дио под воћем, тел. 066/776-188.

Продајем три плаца на Старчевици у Бањалуци 412 м², 447 м² и 525 м², тел. 065/698-012.

Продајем плац, 600 м², улица Вида Њежића, Бањалука, тел. 065/857-159.

Продајем плац у Пријечанима, 500 м², тел. 065/925-186.

Продајем плац на Лаушу, тел. 066/091-091.

Продајем плац 350 м² са локацијском дозволом Врбања, ул. Р. Петровића, тел. 065/644-713.

Продајем грађевинске плацеве, ул. Ж. Згоњанина, од 600 до 800 м², дозвољена градња стамбених објеката П+1+М, тел. 065/511-121.

Продајем повољно у близини бање Слатина девет дунума земље, са потоком, тел. 065/526-679.

Продајем плацеве за градњу стамбених објеката на више локација, Петрићевац, Пријечани, Залужани, тел. 065/511-121.

Продајем плац 460 м² иза "Обија" - Дервиши. Може и са монтажном кућом 90 м², нова, тел. 065/685-800.

Продајем плац - земљу 20.000 м² у Рамићима, код Депоније, цијена 55 КМ/м², погодно за индустријске хале, тел. 065/549-687.

Продајем плац 20.000 м² у Чардачанима погодно за изградњу индустријске хале, цијена 25 КМ/м², тел. 065/549-687.

Продајем плац, 1/1, у Гламочанима, повољно, дозвољена градња, тел. 065/696-286.

Продајем плац 500 м², ул. Ненада Костића 438, Туњице, вода, пут, струја, није прошао регулациони план, повољно, тел. 066/151-571.

Продајем плац, 1.500 м², насеље Рамићи, цијена 12 КМ /м², тел. 051/200-197; 051/858-517; 065/291-076.

Продајем плацеве на Чокорским пољима, тел. 066/258-091.

Продајем два плаца по 700 м², 1/1, насеље Борац, цијена 12 КМ/м², тел. 066/003-557; 065/401-453.

Продајем плац, 1.000 м², са комуналијама, 1/1, дозвољена градња, имају два монтажна објекта, зелена ограда и воће, налази се 400 м од базена у Лакташима према Врбасу, тел. 051/282-772.

Продајем мање плацеве на почетку Јакуповаца близу новог аутопута, цијена повољна, тел. 066/467-752.

Продајем земљу на путу Приједор - Козарац, асфалт, струја, вода, тел. 065/681-092.

Продајем четири дунума земље на Чокорским пољима, 200 м од коњичког клуба, папири уредни, вода, струја, тел. 066/646-702.

Продајем шест дунума земље у Мотикама, тел. 065/601-772.

Продајем плац од 958 м² на почетку улице Старог Вујадина, Старчевица, тел. 065/300-603.

Продајем плацеве на Лаушу, четири километра од центра, повољно, тел. 066/205-505; 051/216-155.

Продајем плац, 600 м², ул. Новака Пивашевића, мјесна заједница Ада, тел. 065/644-713.

Продајем 1500 м² плаца у Трну код "Хем колора", тел. 066/205-505; 051/216-155.

Продајем плац 700 м², Лауш, Бањалука, тел. 051/308-895; 065/303-811.

Продајем кућу у ул. Душка Кошчице, на Ханишту, тел. 065/601-772.

Продајем плац, 2.000 м², иза касарне Залужани, на главном путу, тел. 065/882-511.

Плацеви у Александровцу, ближи центар, преко пута амбуланта, недалеко школа, сви УТУ, тел. 065/397-088.

Продајем два плаца по 500 м² у Шарговцу, градска вода, трофазна струја, телефон, пут, све обезбијеђено, цијена 25 КМ/м², тел. 051/380-045; 066/434-043.

Продајем повољно два дунума земље уз асфалтни пут Сарачица, према Чокорским пољима, тел. 051/305-585; 065/607-482.

Продајем грађевински плац од 1.000 м² у Кулаинма, тел. 051/368-283.

Продајем плац 600 м² на Ади, Вида Њежића са инфраструктуром, тел. 065/601-772.

Продајем плац у Залужанима код школе, тел. 066/205-505; 051/216-155.

Продајем 9.500 м² земље, 80 метара од пута Бањалука - Приједор, у Драгочају, тел. 065/569-294.

Продајем четири дунума земље у Јаблану, Бањалука, тел. 065/569-294.

Продајем 27 дунума земље уз пут Бањалука - Градишка, Маховљани, Лакташи, тел. 065/569-294.

Продајем 4.000 м² земље, Чокорска поља, папири 1/1, крај пута, тел. 065/178-581.

Хитно и повољно продајем плацеве у Драгулићу поред главног пута, тел. 065/233-459.

Продајем плац, 680 м², у Гламочанима, повољно, струја, вода, тел. 065/622-173.

Код царине у Бањалуци продајем 3.578 м² земље, тел. 065/569-294.

Продајем 3.500 м² земље иза касарне "Козара", Бањалука, тел. 065/569-294.

Продајем 9.000 м² земље уз пут Кулани - Рамићи, тел. 065/569-294.

Продајем парцелу од 800 м², Шушњари за градњу куће, повољно, тел. 065/018-100.

Продајем плац са подуметном у Клашницама близу новог аутопута, цијена повољна, тел. 051/302-742.

Продајем плац, 540 м², струја, вода уз плац, 1/1, цијена 10.000 КМ, Приједовци, тел. 385-370.

Продајем плацеве у Дервишима од 580 , 620 и 670 м², тел. 065/698-012.

Продајем више грађ. парцела у Шарговцу по 500 м², појединачно, заједно или замјена за мањи стан уз договор, 1/1, цијена већ од 20 КМ/м², тел. 066/294-247.

Продајем преко Врбаса у Трну плац 550 м² и земљу у Чесми 30.000 м², 1/1, тел. 065/539-699.

Продајем 30 дунума земље са шумом код кокорске цркве, општина Прњавор, асфалт, струја, вода, тел. 062/135-353; 051/465-603.

Продајем плацеве у Мотикама, тел. 066/120-462.

Продајем плац на аутопуту, 6000 м², тел. 066/091-091.

Продајем плац, 636 м², на почетку Мотика, код Водоторња шест км од центра града, папири 1/1, пут, вода, струја, тел. 066/668-786.

Продајем плац, 2049 м², 1/1, вода, струја, телефон, прилаз, тел. 066/063-560.

Продајем земљу, тел. 065/631-613.

Продајем плац у Бањалуци, Књаза Милоша 39. Дозвољена градња објекта 12м х 9м (П+2+м)., тел. 065/529-471; ДГ.

Продајем плац за кућу, 500 м², са уредним папирима, 1/1, Тузланска 76 - Старчевица, тел. 051/424-876.

Бањалука - Приједор - Козарац, продајем плац од 10.000 м² (за све пословно-стамбене намјене), бивше земљиште пилане Козарац, цијена 70 КМ/м², тел. 065/935-191.

Бањалука - Залужани, продајем 7,5 дунума земље уз аутопут, тел. 065/569-294.

Продајем 4.500 м² земље у Залужанима код Туњица, 55.000 КМ (око 12 КМ/м²), тел. 065/526-708.

Продајем плац на Лаушу, тел. 065/925-186.

Продајем плацеве у Бањалуци, десет минута од центра града, цијена 10.000 КМ/1.000 м², тел. 065/981-610.

Продајем плацеве у Буквалеку, асфалт, струја, вода, телефон, цијена 10.000 КМ, 1000 м², тел. 065/657-333.

Продајем 50.000 м² плаца на аутопуту, улаз са двије стране, тел. 065/601-772.

Продајем плацеве у Лакташима, тел. 065/584-802.

Продајем плац у Мотикама код цркве, 1.110 м², 1/1, са инфраструктуром, тел. 051/309-122; 065/329-733.

Продајем плац за кућу, 600 м², у Пријечанима, Бањалука, 1/1, на плацу асфалт и регистрована струја и вода, цијена по договору, тел. 051/258-643; 065/970-068.

Продајем пет дунума земље, два под шумом, три под ливадом, дозвољена градња, папири 1/1, код Сарачице, тел. 051/275-124; 065/657-665.

ПОТРАЖЊА

Озбиљан купац тражи плац или кућу уз Врбас од Карановца према Бањалуци, тел. 063/956-300.

СОБЕ
ИЗДАВАЊЕ

Издајем двокреветне собе с кухињом, купатилом, централним гријањем и посебним улазом, Обилићево, тел. 387 65/515-135.

Издајем намјештену собу на Лаушу, ул. Карађорђева 369, посебан улаз, тел. 051/281-141.

Издајем двије студенткињама повољно намјештену собу у Борику, централно гријање, употреба кухиње и купатила, тел. 066/617-811.

Издајем собу са једним лежајем и централним гријањем, улица Николе Пашића 16, Трн, Лакташи, 100 КМ, тел. 065/310-799.

Издајем двије студенткињама повољно собе у Борику, централно гријање, употреба кухиње и купатила, тел. 065/397-138.

Издајем собу са посебним улазом, близу Економског факултета, повољно, тел. 065/798-232.

Издајем једнокреветну собу, дјевојци, централно гријање, употреба кухиње, тел. 051/437-378.

Издајем намјештену собу код "Орхидеје", ул. Козарска 20, Бањалука, тел. 051/211-545; 066/044-710.

Издајем двокреветну собу двојици мушкараца, ТВ, кабловска, централно гријање, тел. 066/818-356.

Издајем лежај у двокреветној соби у Борику, преко пута кампуса, тел. 255-425; 066/834-204.

Издајем два лежаја у стану, плаћање унапријед, Обилићево, Бањалука, тел. 065/663-769.

Издајем мушкарцима двокреветну собу, централно гријање, цијена повољна, Обилићево, тел. 051/463-484; 066/896-706.

Издајем двјема дјевојкама собу у стамбеној згради, Борик, тел. 066/219-543.

Издајем намјештену собу са централним гријањем, употреба кухиње, двјема ученицама, тел. 051/437-794; 065/773-403.

Издајем намјештену собу са употребом кухиње и интернета, тел. 066/213-524.

Издајем намјештену собу са гријањем, посебан улаз, тел. 051/306-282.

Издајем собу у намјештеном двособном стану, ул. Мише Ступара, без присуства власника, тел. 065/337-843.

Издајем намјештену собу са употребом кухиње и купатила, Обилићево, тел. 065/513-795;.

Издајем собу студенткињи, Борик, Бањалука, тел. 065/005-782.

Издајем двије намјештене собе, звати у послијеподневним часовима, тел. 454-568.

Издајем једнокреветну собу, посебан улаз, тел. 439-088.

Издајем дјевојкама двокреветну собу са гријањем, тел. 051/305-036; 065/846-256.

Издајем мушкарцима собу, код Зеленог моста, тел. 065/429-544.

Издајем собу двјема ученицама, студенткињама или особама у радном односу, ул. Ранка Шипке 1, тел. 051/218-098.

Борик, издајем двокреветну собу за мушкарце, тел. 066/202-225.

ПОТРАЖЊА

Хитно тражим цимерку у соби, стан код касарне "Козара", Лазарево, цијена 100 КМ, тел. 066/318-718.

ВИКЕНДИЦЕ
ПРОДАЈА

Продајем викендицу и 1.500 м² плаца (воћњака) у Ријечанима код Лакташа, грађевинска, урбанистичка дозвола, 1/1, хитно, тел. 065/636-545.

Продајем викендицу у Алексићима општина Лакташи, два дунума земље, у огради, 1/1, тел. 066/683-034; 051/457-103.

Продајем викендицу, осам км од Бањалуке, асфалт, струја, вода, тел. 318-829.

Продајем викендицу у Росама, полуострво Луштица, општина Херцег Нови, тел. 065/530-290.

Продајем викендицу код Бронзаног Мајдана, вода, струја, асфалт, тел. 051/436-213.

Продајем викендицу на Крмарицама, тел. 065/925-186.

Продајем викенд кућу са воћњаком у Великом Блашку, 200 метара од пута Клашнице - Слатина, може и замјена за једнособан стан у Бањалуци, тел. 051/501-642; 065/830-352.

У Чарџачанима продајем посјед, већа викендица, воћњак, шест и по дунума земље, папири уредни, вода, струја, тел. 051/783-583.

Продајем викендицу у Мотикама на 500 м² плаца уз асфалт (има поток), хитно, тел. 066/235-816.

Продајем викендицу и три дунума земље, цијена 20.000 КМ, може компензација за грађевински материјал, тел. 051/413-199; 066/870-370.

ИЗДАВАЊЕ

Издајем викендицу у Кнежеву 4+1 лежаја 30 КМ, мин. седам дана, тел. 065/811-058.

МОТОРНА ВОЗИЛА
ПРОДАЈА

Продајем "фијат стило", год. 2003, ЈТД 19, у одличном стању или мијењам за "пасат", уз моју доплату, тел. 387 65/596-310.

Продајем "пасат 5", лимузина, 1,9 TDI, 1998. год., металик сиви, алу фелге, аутом. клима, регистр. до октобра 2012. год., тел. 387 65/518-375.

Продајем повољно "опел кадет", 1,2 кубика, у возном стању, без улагања, истекла регистрација, цијена 800 КМ, тел. 065/419-294.

Продајем "москвич алеко" са добрим гумама + двије резервне, регистрован до јула 2012. године, тел. 065/510-568.

Продајем VW "шаран" 1.9 TDI, крај 2004, аутоматик у одличном стању, цијена 12.000 евра, тел. 065/642-920.

Продајем регистрован "југо" са уграђеним гасом, може и замјена, тел. 051/532-426.

Продајем "мерцедес Е 300", TD год. 1997., тел. 065/631-613.

Продајем "фијат браво" 1.8 GT, 16V, 1999. г. п., као нов, сервисна књига, аут. клима, ABS, алу фелге, нове гуме, регистрован, прешао 140.000, даљинска централна брава, тел. 065/833-659.

Продајем џип "хјундаи санта фе", 4x4, црни, г. п. 2001., тел. 051/215-656.

Продајем "пежо 306", 1.9 дизел, 1995. г. п., у одличном стању, тел. 065/528-247; 065/972-569.

Продајем камион "форд белфорд", носивост пет тона, повољно, исправан, очуван, у врло добром стању, ал. странице каросерије, покретна рампа, нерегистрован - цијена по договору, тел. 065/644-550.

Продајем "голф 2" дизел, 89/90. г.п. 40 KW, 1.589 м³, исправан, регистрован до 5/12.г., тел. 065/688-888.

Продајем "рено сеник Rx - 4", 1,9 DCI, погон 4x4, дизел, у екстра стању, г. п. 2000, фул опрема, тел. 065/597-439.

Продајем "пасат", 1.800 кубика, г. п. 1991, са уграђеним гасом, регистрован до краја фебруара, цијена 4.000 КМ, тел. 066/785-852; 065/656-004.

Купујем аутомобиле "југо", тел. 065/538-048.

Продајем олдтајмер 78 г.п. "1300 тристан", прешао 19.000 км, први лак, први власник, регистрован, тел. 066/897-405.

Продајем "голф 3", караван, 1.9 TDI 1995. годиште, прешао 278.992 км, цијена 5.800 КМ, тел. 065/598-045.

Продајем камион "мерцедес 1213" са дизалицом, виљушкар "Побједа", звати од 9 до 16 часова, тел. 065/523-081.

Продајем камион "мерцедес" са дизалицом и виљушкар, тел. 065/523-081.

Продајем "ауди А 4" 1,8 бензин, 1996. годиште, цијена 7.800 КМ или мијењам за скупље, тел. 065/895-502.

Продајем "југо 45", регистрован до септембра 2012, црвене боје, солидно стање, 1.000 КМ, тел. 065/382-742.

Продајем "волво", 1991. годиште, цијена 500 евра, тел. 065/519-389.

Продајем "лагуну", 2001, повољно, тел. 066/256-211.

КУПОВИНА

Откупљујем све врсте возила која су за отпис до 300 КМ, тел. 065/898-589.

Купујем све врсте аутомобила до 300 КМ, тел. 065/636-004.

Откупљујем све врсте возила која су за отпис до 300 КМ, тел. 065/859-069.

ДИЈЕЛОВИ И ОПРЕМА

Продајем ауто-приколицу, носивост 500 кг, у исправном стању, тел. 066/391-638.

Продајем ланце "алпин" Аустрија 40 и 90 нове неотпаковане, цијена 30 КМ, тел. 051/301-197.

Продајем двије зимске гуме "Сава", тел. 065/681-424.

Продајем четири гуме 235-85-16-M+S, тел. 065/931-383.

Продајем "мерцедес" Е класе, 1998. годиште, бензин, у дијеловима, тел. 065/739-422.

Продајем ауто радио касетофон "кенвуд" и антену, тел. 065/681-424.

Хитно продајем ауто-приколицу дим. 1,5x120, ручни рад 150 КМ, тел. 051/501-642; 065/830-352.

Продајем полован трамбуратор или мијењам за трактор са унутрашњим канистером, тел. 066/469-253.

Продајем зимске гуме 255/60/17, 235/60/18, 265/70/16, тел. 065/513-795.

МАШИНЕ И АЛАТИ
ПРОДАЈА

Продајем машину за набацивање глет масе, фасада и кречење, тел. 065/034-768.

Продајем токарски строј "Smarty" AT 300/2 - 500/300/26, 150 кг нет, тел. 065/758-518.

Продајем стубну угаону бушилицу за метал "металац СБ 26" професионал М-2, исправна, као нова, повољна цијена, тел. 051/314-640; 066/814-693.

Продајем и сервисирам нове машине за пољопривреднике, мрвилице, шротилице, циркуларе, хобларице, машине за воће и поврће и друге алате, повољно, тел. 051/532-426.

Продајем велику столну бушилицу, производња Чаковец, тел. 051/214-114,065/009-643.

Продајем компресор са двије главе, тел. 065/391-383.

Продајем трофазну грађевинску дизалицу, тел. 065/253-265.

Продајем машину за обраду дрвета, за израду свих врста жљебова, бродског пода, ламперије, тел. 065/034-768.

Продајем повољно циркулар за резање дрва, тел. 066/197-887.

Продајем нову хидрауличну дизалицу за подизање тешких камиона, подиже терет до 65 тона, цијена по договору, тел. 065/034-768.

Продајем токарски строј у екстра стању са комплет алатом резни и мјерни, тел. 065/721-732.

КУПОВИНА

Купујем агрегат од око 30 киловата, тел. 065/526-339.

ПОЉОПРИВРЕДА
ПРОДАЈА

Продајем приколицу за мотокултиватор са карданом, тел. 051/214-114; 065/009-643.

Продајем балирано сијено, тел. 051/272-647.

ГРАЂЕВИНАРСТВО
ПРОДАЈА

Продајем половна дупла балконска врата, цијена 30 КМ, тел. 051/301-197.

Продајем повољно половну јелову грађу, рогови и остало за кућу, тел. 051/355-933.

Продајем ријеп "Диљ Винковци 333", комад 30 фенинга, тел. 051/355-933.

Продајем грађевински материјал, нов и полован, тона креча, кондор плоче, цигла, ријеп, тел. 066/949-117.

Продајем плексиглас стакло, величина 60x76, дебљина 5 мм, повољно, тел. 051/437-794; 065/773-403.

Продајем 39 комада блокова, димензија 25x24x11 цм, тел. 065/971-583.

Продајем осушену резану грађу, греде разних димензија, укупно 1.40 м², тел. 065/011-065.

Продајем кровну конструкцију од суве храстове грађе за кућу или викендицу величине 5x6 м, тел. 065/611-654.

Продајем половна хармоника врата у добром стању, ширина четири метра, у два дијела и 2,7 метра висина, са комплет оковом, тел. 066/298-569.

РАЧУНАРИ
ПРОДАЈА

Продајем лаптоп "acer/aspire one" са торбом и оригинал кутијом, инсталисан фабрички windows XP. Цијена фиксно 400 КМ, тел. 065/525-436.

МОБИЛНИ ТЕЛЕФОНИ
ПРОДАЈА

Продајем iPhone 3 G, копија, очуван, USB, пуњач, цијена 150 КМ, тел. 065/266-026.

МУЗИКА
ПРОДАЈА

Купујем хармонику, 120 басова, до 200 КМ, тел. 065/253-265.

ПОНУДА

Дајем часове на хармоници и синтисајзеру за млађе и старије кандидате на програму су народне пјесме и кола, тел. 051/460-898.

АПАРАТИ ЗА ДОМАЋИНСТВО
ПРОДАЈА

Продајем ТА пећ шестицу, врло повољно, тел. 065/547-711.

Продајем микроталасну пећ са ротирајућим тањиром, тел. 065/011-065.

НАМЈЕШТАЈ
ПРОДАЈА

Продајем шпорет "смедеревац", лијеви рор, стар пола године, 250 КМ, тел. 065/310-799.

Продајем трокрилни и четворокрилни ормар, фотељу од бамбуса, сто и четири столице од "центера", тел. 065/767-888.

Продајем клуб сто за дневни боравак, полован и нов, цијена по договору, тел. 065/034-768.

Продајем судопер, лијеви, емајлиран, као нов,, тел. 065/011-065.

Продајем судопер, десни, стар двије године, уграђена батерија, цијена 50 КМ, тел. 065/259-609;.

УСЛУГЕ
ОСТАЛО

Помажем у учењу ученицама од другог до петог разреда. Говорим и њемачки језик, долазим кући, тел. 065/867-635.

Професор енглеског језика даје часове и преводи текстове, тел. 387 65/245-630, 065/229-553 и 051/467-148.

Часови - школа хармонике, клавира, клавијатура, музичке теорије - педагогије. Народна - забавна музика. Ноте - текстови за све врсте музике по вашем избору, тел. 387 66/034-057.

Брзо квалитетно и са гаранцијом радим водоинсталације и канализацију, као и ситне поправке, тел. 387 65/546-390 и 051/211-763.

Дајем инструкције из енглеског ученицима, студентима и другим заинтересованим. Предавач са дипломом Универзитета Кембриџ у Великој Британији, тел. 066/943-502.

Правим све од жељеза, ограде, надстрешнице, сталаже, наткривам балконе, гаражна врата, заштитне решетке итд., тел. 065/600-993.

Професор енглеског језика даје часове и инструкције, превод текстова и докумената, судски тумач - преводилац, тел. 065/938-401.

Школа рачунара "Giga Computers" нуди све врсте курсева за рад на рачунарима, полагање сертификата, звати сваки дан од осам до 16 часова, тел. 051/213-088.

Бесплатно одвозим старе вешмашине, шпорете, замрзиваче, каде, радијаторе и сл., тел. 065/898-589.

Вршим услуге клања малих и великих свиња, телади, јагњади, итд., тел. 065/566-181.

Поправљам оквире наочара свих врста, брзо и квалитетно, Алеја Светог Саве бр. 16, тел. 051/318-227.

Електричар врши замјену дотрајале електроопреме, поправља старе и уграђује нове електро-инсталације, тел. 065/418-878.

Мајстор минута - Све врсте ретровизора за аутомобиле, комби возила, џипове те крива и резана огледала са уградњом за путничка кола, фарови за "голфа" и "мерцедеса", тел. 065/538-048.

Дајем часове математике ученицима и студентима, цијена часа дијели се с бројем полазника, тел. 051/465-553; 066/430-105.

Професор српског језика и књижевности врши лекторисање, семинарских /дипломских радова, те даје инструкције из назначене области, тел. 065/954-969.

Архитекта са лиценцом ради пројекте стамбених, стамбено-пословних објеката и хала (легализација и новоградња), тел. 065/644-526.

Искусан кућни мајстор обавља све врсте кућних послова, електро и водоинсталације, молерај, браварске послове и остало, врло квалитетно и професионално, тел. 065/980-038.

Наставница математике и физике даје инструкције, ученицима основне школе, тел. 051/302-196.

Кућни мајстор ради воду и електропоправке, монтаже, отчепљење одвода и остале послове, повољно, тел. 065/882-511.

Димњачар - чистим димњаке, централне пећи и котлове за гријање, тел. 051/483-144; 065/670-639.

Електричар поправља инсталације, мијења гријаче, термостате, индикаторе, расвјетна тијела, аутоматске осигураче и осталу опрему, тел. 066/858-688.

Водоинсталатер изводи све ситне водоинсталатерске радове, тел. 065/875-684.

Дипломирани економиста даје инструкције из књиговодства и рачуноводства, тел. 066/472-250.

Поправљам рачунаре, повољно, дизање система 20 КМ, тел. 065/825-233.

Инструкције из математике за ученике основних и средњих школа, повољно, тел. 065/562-027.

Чишћење генерално, редовно стамбено-пословних простора, дубинско прање намјештаја, тепиха, аутомобила, уз повољну цијену и гаранцију, тел. 065/898-589.

Вашем основцу помоћ у учењу пружа учитељица и наставница разредне наставе у пензији, тел. 051/257-560.

Радим повољно и квалитетно све грађевинске послове, тел. 065/455-179.

Електричар, ради уградњу и замјену аутоматских осигурача, интернета, гријача, стубишних аутомата, расвјете, индикатора, инсталација, итд, долазак бесплатан, Бањалука, тел. 065/566-141.

Физиотерапеут пружа услуге комплетне и парцијалне масаже у вашем дому, тел. 065/373-906.

Превоз лица и робе комбијем "мерцедес спринтер", повишени, може и за иностранство, тел. 065/011-183; 065/781-453.

Лијепим керамичке плочице уз гаранцију, повољно, тел. 051/272-647; 065/304-476.

Радим све водоинсталатерске послове, искуство 35 година, повољно, гаранција, тел. 051/272-647; 065/304-476.

Радим повољно и квалитетно електроинсталације, тел. 065/605-445.

Израђујем металне ограде, капије, надстрешнице, затварам балконе и све остало од метала, тел. 051/463-329; 065/321-392.

Градимо ранчеве, правимо камине, пецане, фонтане, тел. 066/256-211.

Инструкције за ученике од првог до петог разреда основне школе за све предмете, тел. 065/461-666.

ГАРДЕРОБА
ПРОДАЈА

Продајем дугу нерц бунду бијелу, недавно купљена, вел. 44-46, цијела леђа, тел. 065/527-021.

Продајем и издајем вјенчанице са комплетном опремом, повољно, тел. 065/491-942.

Продајем више одјевних мушких предмета (одијела, кошуља, џипела и др.) у одличном стању, повољно, тел. 051/307-514; 065/180-753.

Продајем нову женску гардеробу 50 одсто јефтиније, тел. 065/931-779.

Ради затварања бутика продајем повољно женску гарнеробу, увоз Бугарска, Турска, Индија, тел. 065/767-888.

Продајем крзно лисица за око врата, тел. 051/465-797; 065/321-223.

РАЗНА РОБА
ПРОДАЈА

Продајем беби аларм "чико", тел. 387 65/645-403.

Продајем два гробна мјеста за породичну гробницу у Бањалуци на Ребровцу. Цијена 10.000 КМ, тел. 387 65/305-800.

Продајем вунени тепих, повољно, тел. 065/672-507.

Продајем главопер, стакло/пластика, бијели, са столицом, обоје 200 КМ и мушку фриз. столицу, старији модел, кожа тек пресвучена, цијена 350 КМ, тел. 065/525-436.

Продајем фискалну касу "алтера" са свим папирима, цијена 500 КМ, тел. 065/935-480.

Продајем горњи кухињски бојлер "горење", десет литара, повољно, тел. 051/257-560.

Продајем два стола 2,5 м х 80 цм, на преклоп, за славу, тел. 066/641-405.

Продајем повољно половну механичку писаћу машину "олимпија", нову електричну писаћу машину "олимпија моника 2 MD" и половну писаћу машину - електричну "brother AX", тел. 065/417-581.

Продајем домаће купиново вино, цијена десет КМ, тел. 065/697-835; 051/464-556.

Продајем повољно пиштоль "берета", калибар 7,65 милиметара, тел. 051/217-381.

Продајем приколицу са арњевима, тел. 051/429-441; 065/836-879.

Продајем два лежаја мотора од четири KW, 1.435 обртаја, тел. 065/391-383.

Повољно продајем 200 литара ракије шљивовице, тел. 063/025-153.

Продајем "цептер" шерпу 5,6 литара, нову, повољно, тел. 066/416-078;.

Повољно продајем камин "лариса", гријач "руска подморница" 15 KW и двоја собна врата, тел. 065/934-317; 051/386-465.

Продајем гробницу шестицу обложену мермером на гробљу "Свети Пантелија" иза капеле, уредна документација, тел. 065/527-758.

Продајем јаја јапанске препелице и младе јапанске препелице, тел. 065/547-933.

Продајем гробницу за четири сандука у гробљу Дракулић, тел. 051/380-798.

Продајем гарнитуру јамболија за два кауча, двије фотеље, вуна 100 одсто, Рожаје, Црна Гора, 200 КМ, тел. 051/463-214.

Продајем сто за рачунар и комоду, повољно, тел. 066/416-078;.

Продајем двије столице за компјутер, тел. 051/214-114.

Тражим ортака за прављење салона за свадбе у Слатини, нудим земљу ограђену, асфалтирано, остало по договору, тел. 066/713-006.

Продајем тракторску приколицу, двије осовине, корпа, обрађена храстова газишта, велику осовину за циркулар, трофазни продужни кабл, тел. 065/253-265.

Продајем зобене бале сламе, тел. 065/513-137.

Продајем гробницу шестицу без надгробне плоче на Пергувовом гробљу, тел. 051/282-772.

Продајем радни сто за рачунар, тел. 065/656-963.

Продајем ауто-приколицу и двије тракторске корпе са двоја врата за тежу стоку, тел. 051/532-426.

Продајем 70 вестерн филмова, 30 КМ, одличног квалитета, тел. 065/498-429.

Продајем два бика, 550 кг и сточну приколицу, тел. 277-194.

Продајем очуван радни сто за рачунар, тел. 065/666-613.

Продајем комплет сателитску антену за стране програме, тел. 051/465-797; 065/321-223.

Продајем ТА пећ тројку, тел. 051/438-251; 065/174-145.

Продајем котао за централно гријање "мегал", 40 KW, коришћен три сезоне, изгледа као нов, дајем гаранцију, тел. 065/697-955; 065/680-938.

Продајем WC шољу, 20 КМ, тел. 065/971-583.

Продајем магнет за плочасто жељезо, максимално диже 1.500 кг, тел. 065/391-383.

Из штампе је излашла књига "Љубија, сјећања јача од жељеза" Бранке Јелисавац. Цијена десет КМ, тел. 066/676-765; 052/234-157.

Продајем два гробна мјеста на Пергувовом гробљу, бетонирана, тел. 051/436-213.

Продајем универзалну оштрилицу за метал, стона бушилица, жељезне цијеви, повољно, тел. 065/767-888.

Продајем (двије) гробнице три и шест мјеста, гробље "Свети Пантелија", тел. 065/938-438; 18237 Г.

Продајем љековита јаја јапанске препелице, Лакташи, тел. 065/162-063.

Продајем хитно и повољно 12 м дрва изрезаних и исцијепаних за шпорет, тел. 066/197-877.

Продајем шиваћу машину "багат", мало коришћена, цијена 150 КМ, тел. 314-142.

Продајем ракију шљиву, крушку, лозу и клеку од непрсканог воћа, јабуково сирће и вино, достава кући, тел. 066/532-268; 051/352-491.

Продајем дуње, квалитетне и сочне, непрскане, цијена 1,5 КМ/кг, тел. 051/212-869; 065/276-398.

Продајем повољно гламочки кромпир, 0,50 КМ /кг, тел. 051/386-138.

Продајем апарат за говор са пуначем, тел. 051/439-094; 065/267-635.

Продајем домаћу ракију шљиву, 19 гради, тел. 066/750-614.

Продајем зидни носач и ТВ "самсунг" 21 инч, тел. 065/971-583.

Продајем секретарску гарнитуру, телефон, факс и копирање, тел. 065/010-723.

Повољно продајем нов пиштоль "застава" 765, тел. 051/313-180; 065/594-813.

Продајем поклон младим супружницима, ново посуђе "солинген", повољно, кување без воде и масноћа, тел. 065/398-182.

Хитно продајем ел. млин за жито трофазни, 1,5 KW, производња Хрватска Костајница, 300 КМ, тел. 051/501-642; 065/658-758.

Продајем двије механичке писаће машине, нове, већа и мања, врло повољно, тел. 051/307-514; 051/303-038.

Продајем малокалибарску пушку ЧССР, 5,6 мм, лицу са дозволом, цијена по договору, тел. 051/501-642; 065/658-758.

Продајем повољно ракије шљивовицу, лозовачу и клековачу, купиново вино, јабуково сирће и разне ликере, тел. 051/465-626.

Продајем повољно домаћу ракију шљиву и лозовачу (19-20 гради), тел. 051/280-471; 065/168-750.

Продајем ловачки карабин ЦЗ, 7,9 мм, лицу са дозволом, цијена 150 КМ, тел. 051/501-642; 065/658-758.

Продајем два бетонирана гробна мјеста на Пергувовом гробљу, тел. 066/781-219;.

Продајем гасну пећ за гријање, тел. 065/417-141.

Продајем мијешана дрва 30 КМ/м³, тел. 065/746-303.

Продајем нову каду браон боје и портабл писаћу машину "бисер", тел. 051/315-832.

Продајем шпорет на дрва, цијена повољна, звати у осам часова, тел. 461-108.

Продајем стару девизну штедњу код Љубљанске банке, тел. 051/307-514.

Продајем млин са каменом, производња Хрватска Костајница, некоришћен, сервиски испитан, цијена повољна, тел. 066/404-934.

Продајем јаја јапанске препелице навише, веома повољно, тел. 066/037-872.

Продајем ваљак за пеглање, 75 цм, 2.500 вати, нова пресвлака, 150 КМ и усисивач "сакура", тел. 065/525-436.

Продајем фискалну касу "алтера", кафе-апарат са млином, амбалажу за пиво и киселу, тел. 065/429-104.

Продајем млин "мио стандард" са више прикључака, тел. 051/532-558; 065/256-793.

Продајем гумени чамац "зодијак" дужине 3,10 м, носивости 300 кг, тел. 065/990-944.

Сервис гумених и PVC чамаца, душека, рибарска одијела и варење пластике, тел. 065/990-944.

Продајем циркулар, мотор, дизалицу, зупчанике, цријево за ваздух, тел. 066/063-560.

Продајем кафе-апарат, млин за кафу, гасни роштиљ, тел. 066/063-560.

КУПОВИНА

Купујем златни ланчић, наруквицу, прстен, минђуше, зубно злато, ломљено злато и дукат, тел. 387 65/983-661.

Купујем златне ланчиће, прстење, дукате, зубно злато, купујем катализаторе, тел. 065/581-720.

Купујем бансек за резање дрва без мотора, тел. 051/214-114, 065/009-643.

КУЋНИ ЉУБИМЦИ
ПРОДАЈА

Продајем штенце добермана, два мјесеца стари, од одличних родитеља, вакцинисани, тел. 065/211-488.

Продајем зечеве, младе белгијске оријаше, тел. 065/253-265.

ЗАПОШЉАВАЊЕ

Рачуновођа са лиценцом тражи посао, тел. 065/917-009.

Потребна три сарадника за маркетинг на територији Приједора, Дубице, Градишке, додатни посао, тел. 066/247-277.

Озбиљан мушкарац 55 година тражи посао чувара, озбиљна понуда, тел. 051/466-633.

Озбиљна жена са искуством чувала би малу дјецу, тел. 065/900-040.

Потребан конобар - конобарица са завршеном угоститељском школом (млађи), тел. 065/643-621.

Озбиљан мушкарац (кућни мајстор), тражи повремени ангажман или четворочасовно радно вријеме, тел. 065/882-511.

Кафићу у граду хитно потребна озбиљна дјевојка до 30 година, услови по договору, тел. 065/237-113.

ТУРИЗАМ
ИЗДАВАЊЕ

Собе за ноћење и дневни одмор у Бањалуци, цијене повољне, тел. 051/305-644; 065/934-310.

ЛИЧНИ КОНТАКТИ

Тражим дискретну даму из Бањалуке за повремене сусрете, тел. 38766/092-789.

Желим да упознам дјевојку, даму за повремене сусрете, дискретно и уз договор. Озбиљан, 43 године, Бањалука, тел. 387 65/203-491.

Озбиљан мушкарац из Бањалуке желио би да упозна образовану старију даму за угодна дружења. Први контакт SMS, тел. 387 65/249-031.

ИЗДАЈУ СЕ

два складишна простора

у центру града

од 1.000 м² и од 480 м²

- утоварна рампа

- теретни лифт

- портирска служба

- видео-надзор

051/231-077

Звати од осам до 16 часова

Поштовани читаоци,

Настојимо да не припадамо никоме осим читаоцима. Трудимо се да будемо новине - поштене и непристрасне, отворене за сва мишљења. То је наш прилог Републици Српској какву сви желимо, толерантну, помирену и креативну. ГЛАС СРПСКЕ, на који вас позивамо да се претплатите, је још један допринос томе. Важно је да знате да се у нашем листу објављују тендери, огласи и конкурси свих републичких и других институција, као и многих предузећа с којима имамо годишње уговоре и уколико се претплатите, имаћете редовне, у послу важне информације. За авансну уплату, као стимулацију да се претплатите, нудимо и попуст, и то на годишњем нивоу 15% полугодишњем 10% и тромјесечном 5%.

ЗАОКРУЖИТЕ ПРЕТПЛАТУ КОЈУ ЖЕЛИТЕ

	ТРОМЈЕСЕЧНА	ПОЛУГОДИШЊА	ГОДИШЊА
Глас Српске	60.80 КМ	122.40 КМ	244.80 КМ

НАРУЏБЕНИЦА

Тачан назив и адреса претплатника _____

Телефон _____

Претплаћујем се на:

1. ГЛАС СРПСКЕ

број примјерака _____

Контакт телефон и факс у служби ИДПП Дистрибуција дое за лист ГЛАС СРПСКЕ:

Телефон: 051/331-847, 331-848 Факс: 051/331-857

Уплате на жиро-рачун код Комерцијалне банке
571010-00000348-87

М.П. _____ потпис

КУПОН ЗА БЕСПЛАТНЕ МАЛЕ ОГЛАСЕ

Можете предати у свим нашим објектима (књижарама - киосцима), путем поште на адресу: "Глас Српске" АД, Краља Петра I Карађорђевића 59, Бањалука, (за више информација обратите се на тел. 051/223-210)

Текст:

.....

.....

.....

.....

Телефон:

.....

Дана 11.1.2012. године навршава се 18 тужних година откако си ме напустио, сине вољени

ЖЕЉКО ТОЉ

1967 - 2012.

Вољени сине,
Твојим одласком отишла је свјетлост из мог живота. У мом срцу влада потпуна тмина, али љубав према теби остаје док постојим.
Хвала ти што си ми ти баш био син. Твоју доброту, љубав и осмијех никада нећу заборавити.
Хвала ти сине, дијете моје.
Твоја мајка Софија и сестра Жељка А-8 ИП 06136

Тужним срцем јављамо родбини и пријатељима да је дана 9.1.2012. године, у 74. години преминуо након краће болести наш драги

МЛАЂЕН ТОДИЋ

Сахрана ће се обавити 11.1.2012. године на мјесном гробљу Мотике - Стијаковићи. Погребна поворка креће испред куће жалости у 13 часова.
Ожалошћени: сестре Даница и Драгица, те остала многобројна родбина и пријатељи

18469 А-8 Г

Тужним срцем јављамо родбини, пријатељима и комшијама да је дана 9.1.2012. године, у 62. години живота, преминуо наш драги

МИЛОШ (Мирка) ПОПОВИЋ

Сахрана драгог нам покојника обавиће се у сриједу, 11.1.2012. године, у 13 часова на Палачковића гробљу Мелина, а поворка креће испред куће жалости у 11 часова - Павловац.
Ожалошћени: супруга Мира, синови Славиша и Драган, снаха Веселка, унучад Марко и Јована те остала родбина, комшије и пријатељи

18473 А-8 Г

Тужно сјећање на драгог

ТОМУ САВИЋА

11.1.2007 - 11.1.2012.

Његови најмилији

18476 А-8 Г

Тужно сјећање на вољеног супруга и оца

ЗОРАНА ЗРЕЛЕЦА

дипл. инж. технологије

11.1.2010 - 11.1.2012.

Најдражи наш, Зоки
Нисам сам и никад нећеш бити сам.
С љубављу и поштовањем.
Твоје, Славица и Сања 18476 А-8 Г

Посљедњи поздрав драгом оцу

МИЛОШУ

од сина Драгана.

18473 А-1 Г

Посљедњи поздрав драгом оцу

МИЛОШУ

од сина Славише са породицом.

18473 А-1 Г

Дана 11.1.2012. године навршава се двадесет тужних година од смрти драгог супруга, оца, дједа и прадједа

СЛОБОДАНА (Јована) МИШКОВИЋА

Супруга Љубица, син Јовица, снаха Весна, кћерке Славица и Слободанка са породицама

18479 А-8 Г

Тужним срцем јављамо родбини, пријатељима и комшијама да је дана 9.1.2012. године, у 73. години живота, након кратке болести преминула наша драга

РАДОЈКА (рођ. Роквић) БЈЕЛИЋ

Сахрана драге нам покојнице обавиће се у сриједу, 11.1.2012. године, у 13 часова на Ребровачком гробљу.
Ожалошћени: супруг Богдан, синови Мирослав и Лазар са породицама, породице Дамјановић, Роквић, Грбић, Јовић и Новаковић те остала родбина, комшије и пријатељи

18484 А-8 Г

Посљедњи поздрав драгом пријатељу

МИЛОШУ

од пријатеља Недељка са породицом.

18473 А-1 Г

Посљедњи поздрав драгом супругу

МИЛОШУ

од супруге Мире.

18473 А-1 Г

Обавјештавамо родбину и пријатеље да је наша вољена

ДУШАНКА (рођ. Вејновић) БАЛАБАН

преминула у 82. години.
Сахрана ће се обавити у сриједу, 11.1.2012. године, у 13 часова на Новом гробљу у Бањалуци.
Ожалошћени: супруг Сретен, кћерка Нада, брат Слободан, снаха Кокана, зет Миша, унуци Стефан и Саша те остала ожалошћена родбина 18470 А-8 Г

Посљедњи поздрав драгој баки

РАДОЈКИ

од Срђана, Бојане и Ђорђа.

18484 А-8 Г

Посљедњи поздрав драгом сваку

МИЛОШУ

од свастике Смиље, Чеде, Саве, Биљане и Жеље.

18473 А-1 Г

Посљедњи поздрав драгом зету

МИЛОШУ

од баке Милене.

18473 А-1 Г

Посљедњи поздрав драгом зету

МИЛОШУ

од Ћане, Ане, Стефана и Сергеја.

18473 А-1 Г

Посљедњи поздрав драгом ујаку

МИЛОШУ

од Вукашина са породицом.

18473 А-1 Г

Посљедњи поздрав драгом куму

МИЛОШУ

од кума Драге са породицом.

18473 А-1 Г

Посљедњи поздрав драгом

МИЛОШУ

од ујака Драге са породицом.

18473 А-1 Г

Посљедњи поздрав драгом

МИЛОШУ

од комшија Госпе и Новака са породицом.

18473 А-1 Г

Посљедњи поздрав драгом

МИЛОШУ

од кумова Живорада, Радмиле, Бојана и Младена.

18473 А-1 Г

Посљедњи поздрав драгој

ДУШКИ

искреном пријатељу,
од Славе са породицом.

18480 А-1 Г

Тужно сјећање на драгу

МИЛКУ МИЛИЋ

11.1.2002 - 11.1.2012.

Мицо, сви те волимо.
Твоји најмилији

18483 А-2 Г

Тужно сјећање на драгог супруга, оца и дједа

ЂУРУ ЈАЊЕТОВИЋА

11.1.1997 -11.1.2012.

Захвална породица 18472 А-2 Г

Посљедњи поздрав драгој

РАДОЈКИ - РАДИ БЈЕЛИЋ

од породице Стојановић.

18486+18487 А-3 М

маркетинг
051/231-081
mail: fotosicitulje@gmail.com

Тужним срцем јављамо родбини, комшијама и пријатељима да је дана 9.1.2012. године након кратке и тешке болести у 84. години преминула наша драга

ЈАЊА (Анте) ЖИЖАК

1928 - 2012.

Сахрана ће се обавити 11.1.2012. године у 14.30 часова на гробљу "Свети Марко". Поворка креће из капеле.
Ожалошћени: кћерка Викица, унука Драгана, брат Стипо, снаха Ивка и остала многобројна родбина 18474 А-8 Г

Посљедњи поздрав драгој мајци и баки

ЈАЊИ

од кћерке Викице и унуке Драгане.
18474 А-1 Г

Посљедњи поздрав драгој сестри

ЈАЊИ

од брата Стипе и снахе Ивке са породицом.
18474 А-1 Г

Посљедњи поздрав драгој тетки

ЈАЊИ

од Маре и Луке са породицом.
18474 А-1 Г

Посљедњи поздрав драгој тетки

ЈАЊИ

од Верице и Илије.
18474 А-1 Г

Посљедњи поздрав драгој тетки

ЈАЊИ

од породице Марић.
18474 А-1 Г

Посљедњи поздрав драгом

НЕЂИ

од Здравка са породицом.
18468 А-1 Г

Посљедњи поздрав драгој

ЈАЊИ

од комшинице Стане и комшије Милорада са породицом.
18474 А-1 Г

Посљедњи поздрав драгој

ЈАЊИ

од њене Станојке.
18474 А-1 Г

Посљедњи поздрав драгој

ЈАЊИ

од Тине и Ване.
18488 А-1 М

Посљедњи поздрав драгој

ЈАЊИ

од Раде са породицом.
18474 А-1 Г

Наш драги

ЖИВОЈИН - БРАЦО ПРОСАН

1933 - 2012.

Преминуо је 9. јануара 2012. године.
Сахрана је обављена у уторак 10. јануара 2012. године у 14 часова на Градском гробљу у Прњавору.
Ожалошћена породица, родбина и пријатељи. А-6 УП

Тужним срцем јављамо родбини, пријатељима и комшијама да је дана 8.1.2012. године у 70. години живота преминуо наш драги

НЕЂО МИЉИЋ

Сахрана драгог нам покојника обавиће се у сриједу на Градском гробљу у Новом Саду.
Брат Десимир са дјецом
18468 А-6 Г

Посљедњи поздрав драгом

НЕЂИ

од брата Ћоле са породицом.
18468 А-1 Г

Посљедњи поздрав драгом

НЕЂИ

од сестре Душанке са породицом.
18468 А-1 Г

Посљедњи поздрав драгом

НЕЂИ

од сестре Невенке са породицом.
18468 А-1 Г

Посљедњи поздрав драгом

НЕЂИ

од Миленка са породицом.
18468 А-1 Г

Посљедњи поздрав драгом

НЕЂИ

од Горана и Дрене.
18468 А-1 Г

Посљедњи поздрав драгом

НЕЂИ

од Мирјане са породицом.
18468 А-1 Г

Дана 11.1.2012. године навршава се шест година од смрти наше драге

КАТИЦЕ БАЛАБАН

Тог дана у 11 часова посјетићемо њену вјечну кућу на Новом гробљу, положити цвијеће и запалити свијеће.
Породица
18485 А-6 М

Тужним срцем јављамо родбини, пријатељима и комшијама да је у понедјељак 9.1.2012. године у 79. години живота преминуо наш драги

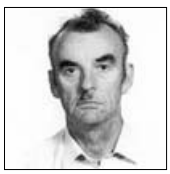

ВЛАДИМИР КАЛАБА

Сахрана ће се обавити у сриједу 11.1.2012. године у 13 часова на Пердувовом гробљу.
Ожалошћени: супруга Драгица, син Брано, снаха Бранкица, унучад Љиљана, Јелена и Жарко, праунука Елена те остала многобројна родбина и пријатељи 18489 А-8 М

Тужно сјећање на драгог тату и зета

СЛОБОДАНА МОРАЧУ

11.1.1993 - 11.1.2012.

Кћерка Јелена и син Никола с породицама и пуница Маргита
18492 А-6 М

Тужним срцем јављамо родбини, пријатељима и комшијама да су дана 10.1.2012. године преминули наши драги

КОСТА РАДИЋ

1933-2012.

и

ЈОВАНКА РАДИЋ

1933-2012.

Сахрана наших драгих покојника обавиће се 11.1.2012. године у 13 часова на гробљу Грујића Брда - Горње Рекавице.
Ожалошћени: брат и дјевер Петар, снаха Рада, синовци Жељко, Недељко и Синиша, сестрић Зоран, породице Балабан, Диљевић, Јанковић и Трнинић и остала родбина, пријатељи и комшије
18496 А-9 М

Сјећајући се својих племенитих родитеља

АДЕМА УНКИЋА

23.6.2002 - 11.1.2012.

и

СЕИДЕ УНКИЋ

11.1.1992 - 11.1.2012.

дарујемо им нашу неизмјерну љубав.
Дјеца: Сабахета, Сабахудин, Мерахета, Сабина и Мансур, унуци Белма, Санед, Данијел, Маја, Мустафа, Мехмед, Мерима, Аллија, Ена, те праунуци Емма, Адем, Андреј и Огњен
18499 А-9 М

Посљедњи поздрав баки

РАДИ

од Дарка, Весне, Јелене и Јане.
18498 А-6 М

Тужним срцем јављамо родбини, пријатељима и познаницима да је дана 8.1.2012. године у 78. години живота преселио на Ахирет наш драги

ЗЕЋИР (Адила) МУСИЋ

Џеназа ће се обавити у сриједу 11.1.2012. године у 15 часова у Харему Мехдибегове џамије Хисета.
Ожалошћени: супруга Биба, син Адил, кћерке Мирсада, Суада и Амра, унучад Мирза, Адис, Армин, Ардуана и Елдар, сестра, браћа, снахе и зетови
18474 А-5 Г

Дана 11.1.2012. године навршавају се двије године од смрти наше драге сестре

СТОЈЕ ВОЈНОВИЋ

Сјећамо те се с љубављу
Сестре Мара, Раденка и Гагана
18495 А-3 М

служба читуља
051/223-210

Посљедњи поздрав драгој снахи

РАДОЈКИ

од заове Стане Суботић с породицом.
18491 А-2 М

Тужно сјећање на драгог комшију

ЗЛАТКА ГАЈИЋА

Породица Шмитран
18488 А-1 М

Сјећање на драгог супруга и оца

СЛАВКА ШИПКУ

11.1.2004 - 11.1.2012.

Супруга Биљана, синови Дејан и Ђорђе и кћерке Гордана и Ивана
18493 А-2 М

Дана 10. јануара 2012. године, у 76. години живота, преминуо је наш драги

РАДЕ (Душана) ГАЈИЋ

Сахрана ће се обавити у четвртак, 12. јануара, на гробљу у Липовцу (Челинац). Опијело почиње у 13 часова код куће жалости.
Ожалошћени: супруга Роса, синови Миодраг и Нењо, кћерка Госпава, унучад, снаха, зет и остала многобројна родбина и пријатељи
013230 А-8 ЧН

IN MEMORIAM (читуље) можете предати

БАЊА ЛУКА	Краља Петра I Карађорђевића 59 051/223-210 mail: fotosicitulje@gmail.com
ЧЕЛИНАЦ	Челиначке новине 065/958-202
КОТОР ВАРОШ	051/785-266
НЕЗАВИСНЕ НОВИНЕ Д.О.О. ИПЦ САРАЈЕВО	ул. Загребачка 20/3 (зграда Шумарског факултета) 033/653-953
ИСТОЧНО САРАЈЕВО	- ИНТЕРНАЦИОНАЛ ПРЕС (дворана Славија) 057/343-097 - ЕРМЕКС 057/318-323 - Књижара Internacional press Пале (тржни центар "Том" Пале) 057/225-880
ДОБОЈ	Глас комуна 053/226-853
БРАТУНАЦ	056/410-418 065/890-830

ОБАВЈЕШТЕЊЕ

Глас Српске

NEZAVISNE novine

In memoriame и мале огласе можете предати

у улици Краља Петра I Карађорђевића (Занатски центар Ханиште)

051/223-210

e-mail: fotosicitulje@gmail.com

Спорт

Председнику Ђурићу би било боље да се појави на стадиону да честита празнике, кад већ није исплатио плату пре Нове године и Божића.

Младен Крстајић,
бивши спортски директор ФК Партизан

У редовима актуелног шампиона БиХ кренули са радом

Борац мјерка Европу

Знам амбиције клуба и вјерујем да можемо обезбиједити пласман у Европу, али се и домоћи бар једног трофеја. Надам се да ће моје другове и мене повреде заобићи и да ћемо остварити зацртано, рекао Младен Жижовић

ФОТО: С. ГАРИЋ

Дарко Љубојевић, Младен Жижовић, Велимир Стојнић, Драшко Жарић

ПИШЕ: ДАРКО ПАШАГИЋ
darkop@glassrpske.com

БАЊАЛУКА - Са припремама за наставак сезоне јуче су стартовали фудбалери актуелног првака БиХ, Борца, којима су циљеви у другом дијелу шампионата да поново изборе излазак на међународну сцену, али и да се упусте у борбу за трофеје у првенству и Купу БиХ.

Прозивку је обавио шеф стручног штаба Велимир Стојнић, а на њој су се појавила четворица новајлија. То су повратник на Градски стадион Леонид Ђорић, Младен Жижовић, Огњен Радуловић и Гојко Цимирот. Као што је познато још раније на Градском стадиону одријешене руке добили су: Борис Савић, Немања Дамјановић, Вукашин Беновић и Саша Ковачевић, а због приватних обавеза клуб су напустили Немања Видаковић и Сеад Буђан. На кальење у Словеноју из Мркоњић Града би требало да оде Стефан Дујаковић, а истим путем би требао и Небојша Рунић, али се још не зна у који клуб.

- Послије детаљне анализе првог дијела покушали смо да ангажујемо играче на позицијама гдје смо дефицитарни. Мислим да смо то и урадили. Непланирано смо остали без Буђана и Видаковића, али сматрам да смо ангажовали адекватне замјене. Морамо да у наше редове доведемо још једног нападача и тако би комплетирали играчки кадар. Сада треба да радимо и да ућемо у форму пред наставак првенства, јер су прва четири кола веома битна - нагласио је Стојнић, чији ће помоћник у наставку сезоне бити некадашњи капитен Бањалучана Оливер Јандрић, а помагаће му још скаут Милорад Билбија и тренер голмана Радован Гајић.

ДЕСЕТОДНЕВНЕ припреме у Бањи Врућици

Новајлија у редовима Бањалучана Младен Жижовић, који је стигао из мостарског Зрињског.

- У неколико наврата сам већ био близу доласка у Борац, а сада се то коначно и остварило. Знам амбиције клуба и вјерујем да можемо обезбиједити пласман у Европу, али се и домоћи бар једног трофеја. Надам се да ће моје другове и мене повреде заобићи и да ћемо остварити зацртано - истакао је Жижовић.

Капитен Драшко Жарић је истакао да је најбитније што прије ући у форму.

- Очекују нас тешке припреме, а на нама је да напорно радимо и да се трудимо. Веома је битно да одржимо атмосферу у свлачионици и да омогућимо новим играчима да се што прије уклопе - рекао је Жарић.

Фудбалери Борца у Бањалуци ће тренирати до 22. јануара када је планиран одлазак у Бању Врућицу на десетодневне припреме. Потом слиједи повратак на Градски стадион, а већ 9. фебруара се путују у Херцеговину, гдје се наставити припреме, али и бити одиграно и неколико пријатељских мечева.

ИГРАЧИ

На јучерашњој прозивци била су 23 фудбалера: голмани Асмир Авдукић, Синиша Марчетић, Никола Лубурић, те играчи: Бранислав Крунић, Саша Кајкут, Борис Распудић, Душко Стајић, Борислав Микић, Срђан Граховац, Марко Максимовић, Милан Ступар, Душко Сакан, Бојан Марковић, Драшко Жарић, Драгослав Стакић, Синиша Дујаковић, Небојша Рунић, Срђан Стојнић, Петар Кунић, Огњен Радуловић, Младен Жижовић, Леонид Ђорић и Гојко Цимирот.

Амбициозни планови у Фудбалском клубу Слога

Премијер лига приоритет

ДОБОЈ - Фудбалери Слоге јесењи су шампиони Прве лиге Републике Српске и та чињеница у овом тренутку је једина која им колико-толико даје за право да се надају пласману у виши ранг такмичења.

Наравно и када би и до краја шампионата остали на трону, поставља се питање да ли располажу са условима за такмичење у Премијер лиги и да ли би од јесени могли да стартују у најелитнијем бх. рангу. Јер Добојлије, између осталог, не посједују адекватан стадион и осталу инфраструктуру, као ни финансије пошто највише средстава добијају из општинског буџета,

ФОТО: С. ПУХАЛО

Бранко Јоксимовић

око 220.000 марака. Осим тога, ни реконструкција стадиона није отпочела, иако су највиши општински званичници обећали да ће радови кренути ако Слога освоји јесењу титулу.

Али, у руководству добојског прволигаша сматрају да би се све то могло ријешити само ако екипа буде такмичарски најбоља.

ПРИПРЕМЕ почињу 15. јануара

- Требало би да се крене са неким радовима на инфраструктури. Начелник општине Добој обећао је да ће се ријешити бар дио инфраструктуре. У буџету су нам повећана средства тако да ћемо ове године добити 220.000 марака. Међутим, ми смо један дио средстава за ову годину обезбиједили и од неких донатора - рекао је предсједник Слоге Бранко Јоксимовић.

Он поручује да ће се Слога борити да задржи садашњу позицију.

- Поставићемо столице на трибине и уредићемо терен, који је травнат, али нераван. Исправићемо "грбе" и уз то урадити систем за наводњавање и за помоћни и главни терен - истиче Јоксимовић.

Припреме фудбалера за наставак такмичења треба да почну 15. јануара. Највјероватније да екипа неће ићи на море као прошле зиме, већ ће радити код куће, али и у Бањи Врућици гдје за то постоје одлични услови. Сл. П.

Фудбалски клуб Леотар

Почетак припрема у понедјељак

ТРЕБИЊЕ - Прозивка фудбалера Леотара, којима ће бити означен почетак припрема за прољећни дио Премијер лиге БиХ биће одржана 16. јануара у 11 часова на стадиону "Полицe".

Требињци у Нову годину крећу са новим тренером Борчетом Средојевићем, али и спортским директором Жељком Радовићем.

- Вјерујем да ћемо имати довољно времена да се квалитетно припремимо за почетак првенства. Приоритетни циљ је опстанак у Премијер лиги БиХ и морамо сви у клубу да се ујединимо да оставимо Леотар у друштву најбољих. Ту мислим буквално на све, од играча, тренера, па до осталих запослених и руководства. Настојаћемо да надокнадимо пропуштено у јесењем дијелу. Увјерен сам да је Леотар могао много боље и да још увијек може - нагласио је Средојевић.

Средојевић је већ направио план припрема, које ће се највјероватније у потпуности обавити у Требињу, а већ је заказана утакмица са Црвеном звездом (28. јануара). Ч. М.

Скупштина пријатеља ФК Борац

Увијек уз "црвено-плаве"

БАЊАЛУКА - Иницијативни одбор у којем су Месуд Мулаомеровић, Милорад Славнић, Стојан Малбашић, Јово Росић и Жељко Тица за данас у 17 часова у трофејној сали на Градском стадиону заказао је оснивачку Скупштину клуба ветерана и пријатеља Фудбалског клуба Борац.

Предвиђено је да се на овом састанку изабере предсједник и потпредсједник Скупштине, Надзорни одбор, те предсједник и потпредсједник Управног одбора. Биће изнесене циљеви и задаци, а биће дат на разматрање и усвајање Статут Клуба ветерана и пријатеља ФК Борац. Д. П.

"Челинац футсал 2012"

Апеирон најбољи

ФОТО: ГЛАС СРПСКЕ

Екипа Апеирона

ЧЕЛИНАЦ - Побједник турнира у малом фудбалу "Челинац футсал 2012" је екипа Апеирона, која је у финалу тек послије бољег извођења пенала савладала Монтинг НТС Теслић са 7:6 (3:3). Најбољи стријелац сениорске смотре са осам постигнутих голова је Витомир Бабић (Грађа "Торинекс"), најбољи голман Дарко Миланoвић (Апеирон), а најбољи играч Младен Веселиновић (Монтинг НТС Теслић).

У финалу кадета Телег М побиједио је "Савичић сателит" са 4:2, док је истим резултатом код пионира Кливија Лакташи била боља од ФК Пролетер Теслић. Код пјетлића прво мјесто освојила је екипа Другари 99 која је савладала Еурофудбал БХ Телеком Грачаница са 5:0. У конкуренцији ветерана Астра кладионице су у финалу побиједиле Камел Брезичани са 4:3. Д. П.

Турнир "Козарска Дубица 2011"

БОРС и Јасен промет у финалу

КОЗАРСКА ДУБИЦА - Екипе БОРС из Бањалуке и Јасен промет, из Јасеновца финалисти су 24. међународног Новогодишњег турнира у малом фудбалу "Козарска Дубица 2011" у сениорској конкуренцији.

Бањалучани су у другом полуфиналном сусрету савладали Радник ЛБХ из Козарске Дубице са 6:4, а занимљива је била и утакмица завршнице у категорији ветерана. Минимпани "Фит" је био бољи од састава Кафе бар "Рома", ФК Житопромет из Приједора (5:3) и у финалу ривал ће му бити Стоматолошка амбуланта "Др Венера Јандрић". Н. Ђ.

Квалификације за СП у рукомету

Одлучујуће битке

БАЊАЛУКА - Рукометна репрезентација БиХ вечерас од 18 часова у Горажду дочекује селекцију Грчке у оквиру квалификација за Свјетско првенство 2013. године у Шпанији.

Обје репрезентације уочи међусобних дуела имају по четири бода, тако да ће бољи из ова два сусрета обезбиједити учешће у баражу, који је на распореду у јуну.

Селектор Драган Марковић који још није доживио пораз на клупи репрезентације, очекује да ће његови изабраници у оба сусрета савладати Грке, и тако потврдити да су фаворити у овом двомечу. Реванш утакмица играће се 15. јануара у Солуну.

Никша Калеб пред ЕП

Србија може далеко

ЗАГРЕБ - Члан трофејне генерације хрватског рукомета Никша Калеб, као највеће фаворите на предстојећем Европском првенству које се одржава у Србији, види Француску и Хрватску.

Он сматра да и рукометаши Србије могу далеко да догурају и има један савјет за српску репрезентацију.

- Мислим да би Срби могли далеко. Домаћини су, имају добру екипу, али и проблем како одличне индивидуалце уклопити у једну цјелину. Не бих желио да ме погрешно схвате, али препоручујем им да ангажују психолога. Не ругам се, и ми смо га имали, а Србима би добродошао да их увјери да се не морају доказивати никоме већ да само играју. Нека се угледају на Балића, био је и остао скроман, зато и јесте велики шампион - рекао је Калеб.

Челенџ куп за одбојкашице

Јединство гост Верта

Александра Видовић ФОТО: АРХИВА

БРЧКО - Актуелне шампионке БиХ одбојкашице Јединства вечерас ће у холандском граду Верту од 19.30 часова против истоимене екипе играти прву утакмицу шеснаестине финала Челенџ купа.

Пред овај сусрет у редовима брчанских "принцеза" влада умјерени оптимизам, јер према процјенама стручњака Јединство је у овом двомечу фаворит.

- О Холанђанкама немамо баш пуно информација, али знамо да је ријеч о прилично младој екипи, чије искуство не може да се мјери са аустријским Швехатом од кога смо поражене у првом колу Купа ЦЕВ. Надам се повољном резултату већ у првом мечу, а на руку нам иде чињеница што реванш играмо пред нашим навијачима у Брчком. Зато вјерујем да ћемо обезбиједити пласман у осмину финала - нагласио је тренер Јединства Горан Хаџић.

Реванш сусрет игра се у сриједу, 18. јануара у Брчком. Д. П.

Женски рукометни клуб Борац

Атлагић умјесто Унчанина

БАЊАЛУКА - У наставку сезоне на клупи актуелних шампионки БиХ рукометашица Борца умјесто Раде Унчанина сједиће Стојан Атлагић, који је прије седам година био тренер Рукометног клуба Борац.

Досадашњи кормилар Раде Унчанин, са којим су Бањалучанке освојиле пет узастопних титула, требало би да убудуће обавља функцију спортског директора.

Атлагић ће већ вечерас обавити прозивку за наставак сезоне, а званично ће бити именован за тренера на првој сједници Управног одбора ЖРК Борац. Д. П.

Жарко Шешум ФОТО: АРХИВА

Притисак

Шешум је нагласио да успјеси српских одбојкаша, кошаркаша и ватерполиста додатно мотивишу екипу, али и стварају притисак.

- Притисак сигурно постоји јер ова земља је феномен што се тиче спортова са лоптом, где смо међу најпопуларнијим у самом врху. Ми ћемо покушати да "подигнемо" рукомет, да се прича после овога и о нашем спорту - рекао је Шешум.

Жарко Шешум, рукометни репрезентативац Србије

Домаћа публика највећи мотив

На прошлом Европском првенству испали смо у првом кругу, тако да морамо да будемо бољи него тада, да прођемо групу и покушамо да пренесемо бодове, рекао Шешум

БЕОГРАД - Српски рукометаш Жарко Шешум рекао је да ће он и његова екипа покушати да догурају што даље на предстојећем Европском првенству у Србији.

- Покушаћемо да догурамо што даље. На прошлом Европском првенству испали смо у првом кругу, тако да морамо да будемо бољи него тада, да прођемо групу и покушамо да пренесемо бодове - рекао је Шешум.

Он је истакао да је играње у Србији додатни мотив за његову екипу.

- Играмо код куће што је додатна мотивација, али се ствара и додатна еуфорија, што видим по медијима. Веома је јако првенство, уосталом као и сваки пут - додао је Шешум.

Србија прву утакмицу на првенству игра против Пољске, а у Групи А још се налазе Данска и Словачка.

- Почињемо са Пољском и највише смо концентрисани на ту утакмицу, да пробамо да победимо и онда ће све бити лакше. На прошлом ЕП испали смо у првом кругу, тако да морамо да будемо бољи него тада, да прођемо групу и покушамо да пренесемо бодове - истакао је Шешум и оцијенио да је такмичење "тешко" јер учествује пуно јаких екипа и конкуренција је "огромна".

ПОЉСКА
противник у првом колу

- Ово је огромна конкуренција, пуно је јаких екипа. На такмичењу има десет врхунских екипа, а и остали нису за потцењивање. Биће јако тешко, што су показале и припремне утакмице. Надамо се проласку групе па ћемо после видети - казао је Шешум.

Он је истакао да се добро осјећа, али да је имао малих проблема са повредом лакта.

- Добро се осећам, имао сам малих проблема са лактом. Имао сам солидну полусезону, али никада нисам задовољан, јер увек може боље. Међутим, физички се добро осећам и желим да остане тако - закључио је Шешум.

Европско првенство биће одржано од 15. до 29. јануара у Београду, Нишу, Новом Саду и Вршцу.

Ватерполисти Србије поражени на старту Самаридис купа

"Фурија" јача од "делфина"

СРБИЈА	10
ШПАНИЈА	11

(2:1, 1:3, 4:4, 3:3)

Гледалаца: 300.
Судије: Александреску (Румунија) и Зуска (Словачка).
Играч више: Србија девет, Шпанија 11 минута.
Петерци: Србија 1 (1), Шпанија 1 (1).

СРБИЈА: Б. Митровић, А. Шапоњић, Гоцић 1, Удовичић 1, Ћук, Никић 1, Д. Пијетловић 1, Алексић, Рађен 1, Филиповић 2, Прлаиновић 2, С. Митровић 1, Г. Пијетловић. Селектор: Дејан Удовичић.
ШПАНИЈА: Агилар, Гарсија, Марсал 1, Ширањи, Молина 3, Гальего 1, Маларах 1, Еспаньол 2, Валес, Пероне 1, Перес 1, Ђ. Гарсија 1, Лопез. Рафаел Агилар.

Филип Филиповић ФОТО: АГЕНЦИЈЕ

ХИОС - Ватерполо репрезентација Србије изгубила је од селекције Шпаније са 10:11 у првом колу традиционалног турнира "Самаридис куп" на грчком острву Хиосу.

У "тврдој" и неизвесној утакмици ривала који ће се састати и у првом колу Европског шампионата у Аји ндховену заслужено су славили Шпанци. Одлучила је њихова боља и ефикаснија игра у другој четвртини, када су стечену предност сачували до краја борбеног сусрета.

Српски ватерполисти имали су одличан почетак и вођство од 2:0, али и грешку у финишу прве четвртине коју су Шпанци казнили голом. Чудан критеријум суђења, уз жуте картоне обојици селектора, више је помогао Шпанији која је у наставку повела са 4:2.

Код резултата 6:6 судије су неоправдано једну интервенцију голмана Митровића казниле петерцем. Шпанија је потом повела са 8:6, Србија је преокренула на 10:9, али је српски тим послије изједначења резултата пропустио шансу са играчем више.

СА ЦРНОМ
Гором вечерас

Еспаньол је погодио за коначних 11:10 и заслужену побједу Шпанаца, након што је Прлаиновић у посљедњем нападу 14 секунди прије краја погодио стативу.

Сљедећу утакмицу на турниру, који је посљедња провјера пред учешће на првенству Европе, ватерполисти Србије играју вечерас од 19 часова против репрезентације Црне Горе.

FIFA прогласила најбоље појединце у 2011. години

Месију "Златна лопта", Видић у најбољем тиму

Аргентинац трећи пут заредом добио "Златну лопту", најбољи тренер Пеп Гвардиола, а Немања Видић се нашао у идеалном тиму 2011. године

Добитници признања за тим године ФОТО: АГЕНЦИЈЕ

ЦИРИХ - Трећи пут заредом Лионел Меси проглашен је за фудбалера године у избору ФИФА и то са великом предношћу испред највећег ривала Кристијана Роналда и клупског друга Чавија Ернандеза.

Тако је Аргентинац постао тек други играч у историји, послије Мишела Платинија, који је три пута заредом освојио "Златну лопту". Меси је тријумфовао убједљиво са 47,88 одсто гласова. Роналдо је освојио 21,6, а Чави 9,23 одсто, а у 2011. години је освојио све што се могло освојити: Суперкуп и првенство Шпаније, Лигу шампиона и Свјетско клупско првенство. Престижни трофеј уручио му је "прави" Роналдо, Луис Назарио да Лима, који је и сам два пута добијао ласкаву титулу.

- Велико је задовољство и част што сам освојио ову награду трећи пут. Желим да захвалим тренерима и играчима који су гласали за мене, као и саиграчима из Барселоне и Аргентине без којих не бих могао да дођем до овог признања. Најважније од свега, желим да подијелим награду са Чавијем - истакао је Меси.

Златна лопта "Франс фудбала" додјељивана је од 1956. до 2009. године, када је уједињена са наградом ФИФА - играч године (за најбољег свјетског фудбалера), тако да од 2010. године свјетска фудбалска организација и лист "Франс фудбал" заједнички додјељују награду "Златна лопта", за најбољег играча свијета.

ХОМАРЕ
Сава најбоља фудбалерка

Каталонци су приграбили и друго важно признање, пошто је Пеп Гвардиола изабран за најбољег тренера планете у конкуренцији са Жозеом Муриньом и Алексом Фергусоном, који је добио награду за животно дјело.

Част да се нађе у најбољем тиму за 2011. годину припала је и Немањи Видићу, који је уз помоћ штака успио да дође до позорнице и преузме награду.

Српски интернационалац такође се слаже са избором за најбољег фудбалера.

- Меси је неприкосновен, није само нападач. Креће се свуда, врло је тешко играти против њега. И Чави је сјајан играч, уживање га је гледати - закључио је Видић, који се успјешно опоравља од операције лигамената колјена.

Најбоља фудбалерка планете је Јапанка Хомаре Сава, а најљепши гол дјело је Бразилца Нејмара, из меча Сантоса и Фламенга.

Занимљиво је да на свечаности у Цириху није било награђених из мадридског Реала, пошто је "краљевски клуб" синоћ играо реванш меч са Малагом у националном купу.

Најбољи тим за 2011. годину

Касиљас (Реал Мадрид), Алвеш (Барселона), Пике (Барселона), Рамос (Реал Мадрид), Видић (Манчестер јунајтед), Иниjеста (Барселона), Алонсо (Реал Мадрид), Чави (Барселона), Меси (Барселона), Роналдо (Реал Мадрид), Руни (Манчестер јунајтед).

Легендарни фудбалер улази у политичку трку

Кантона за предсједника

ПАРИЗ - Легендарни француски фудбалер Ерик Кантона одлучио је да се кандидује за предсједника државе на предстојећим изборима.

Угледни дневни лист "Либерасион" наводи да има копију писма које је "краљ Ерик" упутио на адресе градоначелника широм земље, пошто му је потребно 500 потписа челника француских градова да би кандидатура била валидна.

ВЕЛИКИ
противник банки

Ерик Кантона ФОТО: АГЕНЦИЈЕ

У истом писму Кантона наводи да се обавезује да ће представљати милионе породица које су заборављене, као и да је спреман да преузме одговорност у тренуцима тешких избора за Француску.

Човјек који је икона навијача Манчестер јунајтеда, пошто је његов долазак на "Олд Трафорд" почетком деведесетих донио препород у трофејни клуб, раније је испољавао прилично радикалне политичке ставове. Прије годину Кантона је јавно савјетовао све Французе да сруше монопол банака, тако што ће у истом дану сви повући новац са рачуна.

- Ако три милиона људи са улице уђу у банку и повуку свој новац, те исте банке ће доживјети колапс. То је озбиљна пријетња, то би била права револуција. Без оружја и крви. Тако нешто није немогуће, нити компликовано. Када бисмо то урадили, коначно би нас гледали другачије и слушали оно што говоримо - рекао је тада Кантона.

Поред Манчестера, он је играо и за Олимпик Марсељ и Лидс.

Арсенал

Анри се вратио голом

ЛОНДОН - Какав повратак Тијерија Анрија у Арсенал! У утакмици трећег кола ФА купа против Лидса стари мајстор постигао је одлучујући погодак и то на начин који најбоље зна - унутрашњим дијелом копачке у даљи угао.

На овај начин Анри је постигао безброј погодака, а публика на "Емирејтсу" знала је да награди свог љубимца.

Ово је Анрију био 227. погодак за клуб из Лондона.

Најбољи стријелац у историји Арсенала у игру је ушао у 68. минуту и том приликом бурно је поздрављен са трибина. Француз је из ложе на стадиону "Емирати" аплаудирао некадашњи велики ривал на терену, бивши фудбалер Манчестер јунајтеда Дејвид Бекам, сада играч ЛА Галаксија, као и тренер Сандерленда Мартин Онил. Арсенал ће у четвртој рунди најстаријег фудбалског такмичења на свијету играти против Астон Виле.

"Глас Српске" у Србији

ГЛАВНА ПРОДАЈНА МЈЕСТА У БЕОГРАДУ

- КИОСЦИ "ФУТУРА ПЛУС"
- КИОСЦИ "ШТАМПА СИСТЕМ"
- "НИКА" - УГАО ФРАНЦУСКЕ И УЛИЦЕ БРАЋЕ ЈУГОВИЋА
- "ЕЛИТ ТОБАКО" - ЦВИЈИЋЕВА 59
- "НИНА" - НУШИЋЕВА 18
- "ФЕЛИКС Н" - УГАО ВЛАЈКОВИЋЕВЕ И СВЕТОГОРСКЕ УЛИЦЕ
- "АИКИ" - ВИШЊИЋЕВА 2

Пораз Српкиње у Сиднеју

Крај за Јелену

СИДНЕЈ - Најбоља српска тенисерка Јелена Јанковић није успјела да се пласира у четвртфинале WTA турнира у Сиднеју пошто је изгубила од Викторије Азаренке из Бјелорусије са 6:4, 6:2.

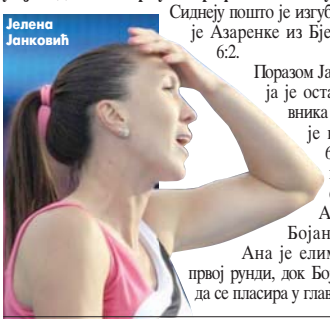
Јелена Јанковић

Поразом Јанковићеве Србија је остала без представника на турниру чији је наградни фонд 647.000 долара, пошто су раније елиминисане Ана Ивановић и Бојана Јовановски. Ана је елиминисана већ у првој рунди, док Бојана није успјела да се пласира у главни жријеб.

Кошаркашка Лига 13 БиХ

Борац гостује Варди ХЕ

БАЊАЛУКА - Двије утакмице кошаркашке Лиге 13 БиХ на распореду су вечерас, а у њима се састају Сервицијум - Зрињски (19 часова) и Варда ХЕ - Борац (19.30).

Вишеграђани заузимају пето мјесто на табели и у доброј атмосфери дочекују Бањалучане.

- Тренутни пласман Борца не смије да нас завара јер га нисмо побиједили у посљедње четири утакмице - изјавио је тренер домаћих Драгољуб Видачић.

Стратег Борца Драго Каралић нада се новом тријумфу својих изабраника.

- Пауза нам је добро дошла да се мало одморимо и подигнемо физичку спрему на виши ниво. Идемо у Вишеград да се надигравамо, па шта буде - истакао је Каралић.

Сервицијум се појачао са два нова играча, крилом Југославом Дашићем и центром Миланом Бјеговићем, па жели да се реваншира за пораз у Мостару на почетку шампионата. М. З. - З. В.

Добра партија Србина у дресу Атланте

Радмановић у форми

Владимир Радмановић ФОТО: АГЕНЦИЈЕ

ЊУЈОРК - Српски интернационалац Владимир Радмановић наставио је са одличним партијама у дресу Атланте, па је у побједи над Њу Џерсијем био стартер и за 39 минута проведених на паркету постигао 14 поена, уз шест скокова и по једну асистенцију и украдену лопту.

Дарко Миличић је у поразу Минесоте у Торонту приказао скромну партију, постигавши шест поена, уз пет скокова и једну блокаду за 18 минута. Резултати: Филаделфија - Индијана 96:86, Торонто - Минесота 97:87, Њу Џерси - Атланта 101:106, Њујорк - Шарлот 91:87, Чикаго - Детроит 92:68, Денвер - Њу Орлеанс 81:94.

Турци довели новог играча

Адам Морисон појачао Бешикташ

ЦАРИГРАД - Бивши кошаркаш Црвене звезде Београд Адам Морисон потписао у уговор са турским Бешикташем, гдје ће му саиграч бити српски интернационалац Зоран Ерцег.

Амерички шутер почео је сезону у екипи Светислава Пешића, а напустио је крајем новембра, споразумним раскидом уговора. По одласку из Београда било је много спекулација о томе гдје ће некадашњи трећи пик са НБА драфта наставити каријеру, а повратак Дерона Вилијамса у САД оставио је управи довољно новца да доведе реномираног и чудноватог кошаркаша.

Моника Селеш признала да је дуго патила због напада

Све нестало у тренутку

Није могло бити боље, а онда је све нестало у тренутку. Повукла сам се у сопствени свет, умртвила се понашањем којим сам саму себе онеспособљавала, изјавила Селешова

Моника Селеш

САРАСОТА - Југословенска тенисерка са америчким пасошем и једна од најмлађих шампионки "бијелог спорта", Моника Селеш, послије готово двије деценије, ријешила је да отвори душу.

Убод ножем у леђа који јој је задао Нијемац Гинтер Пархе током четвртфиналног меча у Хамбургу 1993. године преокренуо је њену каријеру у тренутку када је била најдоминантнија свјетска тенисерка.

- Пре него што ми је тог дана одузета стварност, била сам на врху света. Није могло бити боље, а онда је све нестало у тренутку. Повукла сам се у сопствени свет, умртвила се понашањем којим сам саму себе онеспособљавала. Улетела сам у ону Ајнштајнову дефиницију лудила и био ми је потребан дуг период да се из тога извучем - рекла је Моника Селеш.

Љеворука тенисерка имала је веома успјешну каријеру и до своје 19. године освојила чак осам гренд слем титула, да би послије 1993. године освојила само једну гренд слем титулу.

ОСВОЈИЛА
девет гренд слем титула

- Иако сама повреда није била толико озбиљна, прави пакао почео је кад сам напустила болницу. Дуго сам патила од несанице, депресије и параноје због имагинарног нападача који ме је опсједао у сну. Недељама сам била у соби, једино су моји родитељи успели да ме ишчупају из пакла - изјавила је Селешова.

Ипак, данас 38-годишња Моника вјерује да је имала тежак живот, али да је судбина начинила паметнијом особом.

- Постоји једна ужасна, мрачна страна моје личности која је нестајала само кад сам била на терену. Ту није могла да ме победи. Све је у мом животу могло да буде другачије - додала је Моника.ю

Лична карта

Име и презиме: Моника Селеш
Датум рођења: 2. децембар 1973.
Мјесто рођења: Нови Сад, Србија
Мјесто становања: Сарасота, Флорида, САД
Гренд слем титуле: Аустралијен опен (1991, 1992, 1993, 1996), Ролан Гарос (1990, 1991, 1992), US опен (1991, 1992)
Каријера: 1989 - 2008.

Српски тенисер пласирао се у треће коло турнира у Сиднеју

Преокрет Троицког против Хјуита

Виктор Троицки

ФОТО: АГЕНЦИЈЕ

СИДНЕЈ - Српски тенисер Виктор Троицки пласирао се у треће коло турнира у Сиднеју побједом над домаћим тенисером Лејтоном Хјуитом резултатом 4:6, 6:3, 6:2.

Одличан тенис пун преокрета, лијепих потеза, брејкова. Оба тенисера ушла су у меч изузетно расположени. Борба се расплам-

сала од самог старта. Редале су се брејк шансе, на крају Хјуит је успио да реализује једну више, 2:1 у брејковима, и добије први сет са 6:4.

Наставак је донио превагу на страну српског тенисера. Поправио је Виктор први сервис, што му је донијело додатно самопоуздање. Ипак, ни тај дио игре није прошао без велике борбе. Овог пута наш тенисер стигао је до брејка више и изједначио на 1:1, 6:3 у другом сету. У трећем сету на терену је постојао само један играч. Од самог старта видјело се да је Виктор ближи тријумфу. Хјуит није имао више снаге да се упусти у надигравање са Србином. Виктор је напао, противник се бранио, али није успио да се одбрани. Троицки није дозволио противнику да запријети у трећем сету, Аустралијанац није имао ниједну брејк шансу.

АЛЕКС
Богомолов
сљедећи противник

Српски тенисер искористио је двије своје прилике, што му је било довољно за тријумф од 6:2 у трећем сету. У трећем колу Троицки ће се састати са Американцем Алексом Богомоловим, који је до трећег кола дошао побједом над Холанђанином Робином Хасом од 2:1 (6:4, 1:6, 6:4).

Виктор и Богомолов Јуниор до сада су се састајали два пута. Оба пута славио је Србин. Посљедњи сусрет био је у четвртфиналу турнира у Москви када је Троицки славио са 2:1 (7:6, 6:7, 7:6).

Послије осме етапе Дакар релија дошло до промјене у поретку мотоциклиста

Кома преузео вођство

Деспре је, као и још неколико возача, остао заглављен у блату, па је на крају етапе имао чак девет минута заостатка у односу на Кому

АНТОФАГАСТА - Актуелни освајач Дакара у конкуренцији мотоциклиста Марк Кома тријумфовао је на осмој етапи и преузео вођство.

Шпанац је на етапу дугу 722 километра од Копијапа до Антофагасте, од којих је 477 вожено у оквиру специјала, комплетирао у времену од 5.03:52 часа.

НАНИ
Рома најбржи код аутомобилиста

Дан прије паузе Кома је имао осам минута заостатка у односу на Сирила Деспреа из Француске, али је до вођства дошао баш захваљујући невољама шампиона Дакара из 2010. године. Деспре је, као и још неколико возача, остао заглављен у блату, па је на крају етапе имао чак девет минута заостатка у односу на Кому. Шпанац тако пред наставак релија има скоро минут и по предности у односу на Деспреа у генералном пласману. Што се тиче етапе, друго мјесто, са седам минута слабијим временом од Коме, имао је Рубен Фарија из Португалије, док је трећи био његов суграђанин Елдер Родригез.

Код аутомобилиста најбољи је био Шпанац Нани Рома у времену од 4.25:44 часа, са пет секунди предности у односу на Робија Гордона из САД, док је трећи био Пољак Кристоф Холовчик. Вођство у генералном пласману и даље држи Стефан Петерхансел, власник највећег броја титула на Дакару, са седам и по минута предности у односу на Гордона.

На Дакару јуче се возила 565 километара дуга етапа од Антофагасте до Икуикуа, а специјал је био дуг 556 километара.

Сирил Деспре ФОТО: РОЈТЕРС

Марк Кома ФОТО: РОЈТЕРС

"Формула 1"

Кими креће са тестирањем

ВАЛЕНСИЈА - Финац Кими Раиконен прве кругове на стази послије повлачења из "формуле 1" 2009. године комплетираће за десетак дана на приватном тестирању у Валенсији.

Раиконен, који се враћа у "формулу 1" ове сезоне, као возач Лотуса, некадашњег Реноа, наћи ће се за воланом болида те екипе из 2010. године. Финац је посљедњу трку возио на затварању сезоне 2009. године у Абу Дабију.

РК Слога

Стигли Међић и Вражалић

ДОБОЈ - Доскорашњи чланови сарајевске Босне Тарик Међић и Фарук Вражалић појачали су редове Слоге.

- Међић и Вражалић потписали су уговор са Слогом у којој ће остати сљедећих шест мјесеци - изјавио је секретар добојског премијерлигаша Бранко Прњатовић, који је најавио још једно звучно појачање. Током зимске паузе у Слоги су раскинули уговоре са пивотом Миланом Кузманом и десним крилом Игором Пијетловићем.

Сл. П.

Временска прогноза

Разведравање

У Републици Српској јутро ће бити мало хладније. На сјеверу, западу и југу ведро или уз малу до умјерену облачност, а локално на сјеверу дуж ријека са сумаглицом и маглом. У централном појасу и на истоку претежно до потпуно облачно, још понегдје у вишим крајевима са слабим снијегом. Током дана у већини крајева сунчано. У централном појасу престанак падавина и дјелимично разведравање, па ће бити са сунчаним интервалима. Облачно остаје на крајњем истоку, гдје још понегдје може бити провијавања снијега. Јутарња температура ваздуха од -5 до 3, на планинама од -8, а највиша дневна од 2 до 7, на југу до 10, на планинама од -3 степена Целзијуса.

Бањалука	
Макс.	7 °C
Мин.	-1 °C

Сусњежица и снијег

У Србији ће током цијелог дана бити претежно облачно са сусњежицом и снијегом. Минималне температуре од -7 до -3 на планинама, у осталим крајевима од -1 до 3, а највише дневне од -5 до -1 на планинама, у осталим крајевима од 2 до 7 степени Целзијуса.

Београд	
Макс.	4 °C
Мин.	1 °C

Европске метрополе

Амстердам	7	Будимпешта	4	Лондон	7	Праг	5
Атина	6	Букурешт	4	Мадрид	7	Рим	9
Берлин	5	Цариград	5	Минхен	6	Софија	0
Беч	4	Даблин	8	Москва	-2	Стокхолм	2
Братислава	3	Копенхаген	5	Осло	0	Варшава	1
Брисел	9	Лисабон	12	Париз	9	Женева	3

Глас Српске

Борис ДМИТРАШИНОВИЋ
директор

Мирјана КУСМУК
главни и одговорни уредник

Дарко ГАВРИЛОВИЋ (замјеник главног и одговорног уредника)
Далиборка СЕКУЛИЋ (новости)
Драгана ЋОСИЋ (друштво, бизнис)
Сандра МИЛЕТИЋ (Глас плус, агенције)
Мехмед ДИЗДАР (хроника)
Вања ПОПОВИЋ (панорама)
Тања ШИКАЊИЋ (Србија, регион)
Миленко КИНДЛ (свијет)
Неда СИМИЋ-ЖЕРАЈИЋ (култура)
Дарко ГРАБОВАЦ (дописници, Бањалука)
Славко БАСАРА (спорт)
Тихомир ГАЧИЋ (техничка)

Први број "Гласа" изашао је као орган НОП-а за Босанску Крајину у Жупици крај Дервара, 31. јула 1943. године. Од 15. септембра 1992. године одлуком Народне скупштине РС излази као дневни лист Републике Српске. Под именом "Глас Српске" излази од 5. маја 2003. године.

e-mail: dopisnik@glassrpske.com
marketing@glassrpske.com

Издавач: АД "Глас Српске" Бањалука, Редакција: Браће Пиштељића 1, 78000 Бањалука, тел. (051) 342-900, факс 342-910, e-mail: dopisnik@glassrpske.com, Дирекција: Скендера Куленовића 93, Бањалука, тел (051) 231-077, Маркетинг: Скендера Куленовића 93, Бањалука, тел.(051) 231-081, e-mail:marketing@glassrpske.com, Дописништва: Источно Сарајево 057/318-119, Добој 053/242-304, Сребреница 056/410-418, Жиро рачуни: Нова бањалучка банка 551001-00016019-84, NLB Развојна банка 562099-00016587-09, Комерцијална банка 571010-00000340-14, Zepter komerc bank 567162-11005289-71, Hypo Alpe Adria bank 552002-00016396-53

Антена

БХТ 1 **23.00**

Вруће лоптице

Ренди, некада врхунски стонотенисер, враћа се у игру уз помоћ FBI агента, с намјером да освети очеву смрт. Илегална такмичења организована у подземљу нуде и више него жестоку конкуренцију, а ни улози нису безначајни. Игра се на живот и смрт.

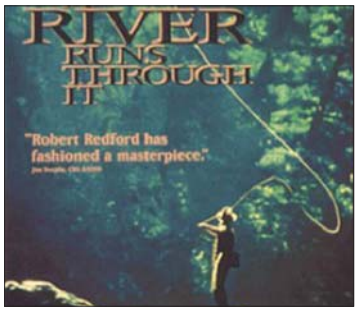

Б92 **21.00**

Ријека успомена

Норман Мекин има седамдесет и пет година и сјећа се свог дјетињства и ране младости. Године 1912. имао је десет година, а његов брат Пол осам. Њихов отац Меклин, презвитеријански свештеник, васпитава их у спартанском духу. Он жели да обликује њихов дух и њихово тијело. Они морају да буду једнако добри и у познавању Шекспира, Вудсворта и Библије, као и у пецању. Норман је озбиљан и обичан дјечак, који жели да постане професор енглеског на универзитету. Брат Пол је ватренији, необичнији и кад год му запне у животу враћа се пецању и рибици.

Улоге: Крејг Шефер, Бред Пит, Том Скерит, Бренда Блетин

Режија: Роберт Редфорд

РТРС

6.00	Музика
7.00	Вијести
7.05	Јутарњи програм
9.00	Вијести
9.10	Супруге и кћери, серија
10.05	Пиплинзи, цртани филм
10.20	Томица и пријатељи, цртани филм
10.30	Учите енглески са Озмом, цртани филм
11.00	Хладнокрвни живот
12.00	Дневник
12.10	Мадам Бовари, серија
13.20	Огњишта
13.50	Драгуљ у круни, серија
15.00	Вијести
15.10	У фокусу
15.50	ЕУ и ми
16.30	Српска данас
17.00	Супруге и кћери, серија
18.00	Драгуљ у круни, серија
19.10	Минискуле
19.30	Дневник

10.20

ТОМИЦА И ПРИЈАТЕЉИ, ЦРТАНИ ФИЛМ

20.10	Некад било
21.10	Јагуаров скок, серија
22.00	Суморна кућа, серија
22.30	Дневник
22.40	ФИЛМ Кроз Париз
0.00	Мадам Бовари, серија
0.50	Хладнокрвни живот
1.40	Јагуаров скок, серија
2.30	Суморна кућа, серија
3.00	Дневник
3.20	У фокусу
4.00	Некад било

ПИНК БХ

6.00	Сестре, серија
7.00	Чаролија
7.30	ФИЛМ Мис
10.00	Витезови из блата
11.00	Љубав и мржња, серија
12.00	Инфо топ
12.20	Породични обрачун
13.00	Брзе паре
14.00	Инфо топ
14.10	Сити
15.00	Сестре, серија
15.50	Инфо топ
16.00	Мала невјеста, серија
18.00	Тајна љубави, серија
18.50	Секс и село, серија
19.20	Инфо топ

18.50

СЕКС И СЕЛО, СЕРИЈА

20.00	Лажно прољеће, серија
21.00	Брачни судија
22.00	Гранд парада
23.30	Калифорникација, серија
0.00	ФИЛМ Бесани у Сијетлу

БН

6.30	Јутарњи програм
8.30	Серија
10.00	Новости
10.05	ФИЛМ
12.00	Новости
12.10	Док. програм
14.00	Новости
14.05	ФИЛМ
16.00	Дневник
16.20	Анали, серија
17.00	Серија
18.00	Данас у Српској
18.30	Црни Груја, серија
19.00	Спорт флеш
19.30	Дневник
20.00	Село гори а баба се чешља, серија
20.50	Став и контрастав
22.30	Дневник
23.00	Анали, серија
23.50	ФИЛМ Ваше високанство
1.20	Серија

Б92

6.00	Индија, серија
8.30	Вијести
9.00	Долина сунца, серија
10.00	Вијести
11.00	Пингвини с Мадагаскара, цртани филм
11.20	Том и Џери, цртани филм
11.40	Породица Кременко, цртани филм
12.10	Штрумпфови, цртани филм
12.30	ФИЛМ Случајно заљубљени
15.00	Истражитељи из Мајамија, серија
16.00	Вијести
16.30	Спортски преглед
17.00	Два и по мушкарца, серија
18.00	Сунђер Боб, цртани филм
18.30	Вијести
19.00	Пријатељи, серија
19.30	Штребери, серија
20.00	Истражитељи из Мајамија, серија
21.00	ФИЛМ Ријека успомена
23.10	Вијести
23.50	Спортски преглед
0.20	ФИЛМ Механизам
2.00	Саут Парк, цртани филм
-	Инфо

БХТ 1

7.00	Добро јутро
9.00	Моко млади истраживач, цртани филм
9.10	Кинески морепловац, цртани филм
9.30	Нема проблема
10.10	Езеп, серија
11.00	Ретровизор
11.20	Сјај Париза, серија
12.10	Црта
13.10	Дјевојке и гангови
14.30	Одличан 5+
14.30	Кинески морепловац, цртани филм
15.00	Робот Роби, цртани филм
15.10	Мала Бактина
15.30	Таксисткиња, серија
16.30	Хроника регија
17.00	Сјај Париза, серија
17.20	Еуроимпулс
18.00	Све у свему
18.40	Моко млади истраживач, цртани филм
19.00	Дневник
19.30	Ретровизор
20.00	Таксисткиња, серија
20.50	The Doha Debates
22.00	Дневник
22.30	На дневном реду
23.00	ФИЛМ Вруће лоптице
0.30	Све у свему

ТВ1

6.00	Цртани филм
8.05	Олуја, серија
9.05	Закон љубави, серија
10.05	Јужна ноћ, серија
11.00	Капитал
12.00	Жене на ивици, серија
13.00	Заувијек млад, серија
14.00	Како вријеме пролази, серија
15.00	Закон љубави, серија
16.00	Јужна ноћ, серија
17.00	Вијести
17.10	Олуја, серија
18.20	ТВ Једна
19.30	Дневник
20.00	Како вријеме пролази, серија
21.05	Заувијек млад, серија
22.00	Игра, серија
22.40	ФИЛМ Немој престати да сањаш
0.00	Вијести
0.30	ФИЛМ Три метра изнад неба
1.50	Ноћни програм

ОБН

6.00	Hairy Scary, цртани филм
6.10	Мађионичар, цртани филм
6.40	Фархат, цртани филм
7.00	Миксмастер, цртани филм
7.30	Гладијатори, цртани филм
7.50	Оги и жохари, цртани филм
8.20	Цртани филм
-	Дјечији програм
10.50	Уклета Маријана, серија
11.50	Crime Time, цртани филм
11.55	Инфо
12.00	Скривена камера
12.40	Наша мала клиника, серија
13.40	Одмори заслужио си, серија
14.30	Долина вукова, серија
16.00	Уклета Маријана, серија
16.50	Наша мала клиника, серија
17.40	Дејана ток шоу
18.45	Crime Time, цртани филм
18.50	Инфо
19.20	Фења пресентс

7.50

ОГИ И ЖОХАРИ, ЦРТАНИ ФИЛМ

20.00	Одмори, заслужио си, серија
20.50	Долина вукова, серија
22.00	ФИЛМ Дилер
23.50	Долина вукова, серија
0.50	Инфо
1.00	ФИЛМ
2.50	Инфо
3.00	Евро лига
4.50	Инфо
5.00	Чувари планете
6.00	Инфо

РТЛ

6.50	РТЛ данас
7.30	Dragon Ball Z, цртани филм
8.00	ПопПикси, цртани филм
8.10	Кобра 11, серија
10.20	Магазин
10.40	Вечера за 5
11.30	Емператриз, серија
13.20	Ружа вјетрова, серија
14.10	Крв није вода, серија
15.00	Кобра 11, серија
16.50	РТЛ од 5 до 5
17.00	Вечера за 5
18.00	Магазин
18.30	РТЛ данас
19.00	Крв није вода, серија

7.30

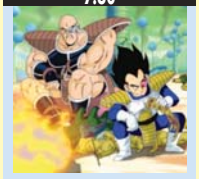

DRAGON BALL Z, ЦРТАНИ ФИЛМ

20.00	Ружа вјетрова, серија
20.50	ФИЛМ Опасно пливетнило 2
22.20	ФИЛМ Тјелесна стража
0.50	Вијести
1.10	ФИЛМ Посљедња битка
3.00	Астро шоу
4.10	На лицу мјеста, серија
5.40	РТЛ данас

РАДИО РС

6.00	Јутарњи програм
9.00	Вијести
9.05	Ризница знања
9.40	Вријеме је за спорт
10.00	Вијести
10.05	Заједнички талас
11.00	Вијести
11.05	Заједнички талас
12.00	Подневне новости
12.10	Запјевајмо пјесме старе
12.30	Бањалука јуче, данас, сутра
12.40	Запјевајмо пјесме старе
13.00	Вијести
13.05	У ритму дана
14.00	Вијести
14.05	Свилен конац
15.00	Вијести
16.00	Дневник
16.30	Музика
17.00	Вијести
17.05	Актуелности
18.00	Вијести
18.05	Мозаик радија
19.00	Вечерње новости
19.10	Заиграјмо, запјевајмо
20.00	Вијести
20.05	Оаза
21.00	Вијести
21.05	Ризница знања
21.40	Старограда музика
22.00	Хроника дана
22.10	Најсвјетлије странице умјетничке музике
23.00	Вијести
23.05	Кад сам био млад
0.00	Вијести
0.05	Концерт суботом, реприза
1.00	Ноћни програм
2.00	Саборник
3.00	Ноћни програм

Препоручујемо...

22⁴⁰ РТРС

Кроз Париз

У вријеме Другог свјетског рата у окупираном Паризу, два човјека, сликар и сиромашни момак, треба да ноћу пређу Париз ради меса на црном тржишту. Пролазећи тамним улицама наилазе на разне ликове и авантуре и на крају бивају ухапшени од стране њемачке полиције. Овај вишеслојни филм, фантастичне фотографије и камере, уз одличну режију, филм је о антијунацима, једноставним људским животима и људским реакцијама на ратно окружење.

Улоге: Жан Габен, Жанет Бати, Роберт Арно

Режија: Клод Отан Лара

Б92 0.20

Механизам

Млада учитељица иде у забачено село гдје је добила посао послије шест година чекања. Срећна и пуна наде жели да њен живот коначно крене у правом смјеру. На пустој жељезничкој станици упознаје момка, ратног ветерана, који је у самом рату заправо веома мало учествовао, јер је већ првог дана рањен и провео је у болници осам мјесеци. И он има пуно наде и очекивања од будућег живота. Док чекају воз, прилази им њихов вршњак, који им нуди превоз. Убрзо се испоставља да је у питању плаћени убица.

Улоге: Ивана Михић, Гордан Кичић, Никола Којо
Режија: Ђорђе Милосављевић

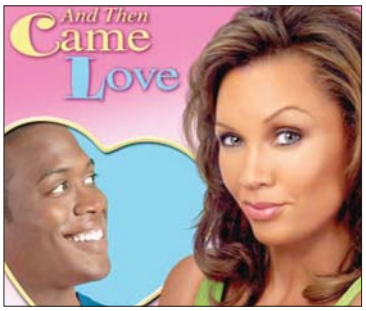

НОВА 22.20

Неко попут тебе

Успјешна њујоршка новинарка Џули Дејвидсон снажна је самохрана мајка с Менхетна која отвара Пандорину кутију кад одлучи да потражи анонимног донатора, оца њеног малог сина. Ова романтична комедија бави се питањем мајчинства, брака те избора и изазова родитељства, погађајући у срж питања како, зашто и кога волимо.

Улоге: Ванеса Вилијамс, Кевин Данијелс, Мајкл Бротман, Џереми Гамбс, Ерта Кит
Режија: Ричард Шенкмен

НОВА ТВ

5.30 Олуја у рају, серија
6.50 Бакуган, цртани филм
7.20 Шеги и Скуби Ду, цртани филм
7.50 Птица тркачица, цртани филм
8.30 Нејт Беркус шоу
9.40 Кад лишће пада, серија
10.40 Љубав и казна, серија
11.40 Инспектор Рекс, серија
12.30 Ин магазин
13.10 Изгубљена част, серија
14.00 Олуја у рају, серија
16.00 Инспектор Рекс, серија
17.00 Вијести
17.20 Ин магазин
18.00 Кад лишће пада, серија
19.10 Дневник

7.50

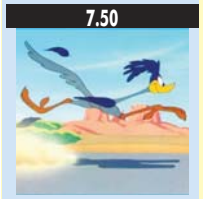

ПТИЦА ТРКАЧИЦА, ЦРТАНИ ФИЛМ

20.00 Љубав и казна, серија
21.00 Изгубљена част, серија
22.00 Вијести
22.20 ФИЛМ Неко попут тебе
0.00 ФИЛМ Глуп и глупљи
1.50 Сајнфелд, серија
2.20 Нестали, серија
3.00 ФИЛМ Два паклена дана
4.40 Езо ТВ
5.40 Сајнфелд, серија

РТС1

6.00 Вијести
6.05 Јутарњи програм
9.00 Вијести
9.05 Неки нови клинци, серија
9.50 Вијести
9.55 Траг
10.20 Задња кућа Србија
11.00 Глобална храна
12.00 Дневник
12.10 Спорт плус
12.30 Мјесто злочина, серија
13.20 ФИЛМ Тарзан
14.40 И ја имам таленат
15.00 Ово је Србија
15.50 Село гори а баба се чешља, серија
17.00 Дневник РТ Војводина
17.20 Шта радите бре
17.40 Београдска хроника
18.20 Око
19.00 Слагалица
19.30 Дневник

17.20

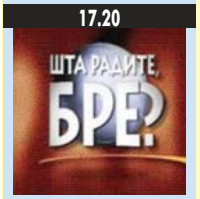

ШТА РАДИТЕ, БРЕ

20.00 Село гори а баба се чешља, серија
20.50 ФИЛМ Робокап
22.40 Вијести
22.50 Мјесто злочина, серија
23.30 Дневник
23.50 На ивици, серија
0.40 ФИЛМ Судњи дан
2.40 Репризни програм

РТС2

6.00 Концерт за добро јутро
6.40 Слагалица
7.20 Мунзи, цртани филм
7.30 Мифи, цртани филм
7.40 Вич, цртани филм
8.00 Јин Јанг Јо, цртани филм
8.20 На слово, на слово
8.50 Плава птица
9.00 Школски програм
9.30 ФИЛМ Дјечаци Павлове улице
11.00 е-ТВ
11.30 ТВ мрежа
12.00 Музика
12.30 Свјетски изазов
13.00 Трезор
14.00 Плава птица
14.20 Руска дивљина
15.10 ФИЛМ Дјечаци Павлове улице 2
16.50 Породица Сопрано, серија
17.50 Рукомет: Србија - Чешка
19.30 Црвена јабука
20.00 У свијету
20.30 Беокулт
21.00 Глобална храна
21.50 ФИЛМ Спалити послије читања
23.30 И ја имам таленат
0.00 Рели: Дакар серија Аргентина - Чиле
0.30 Џез
2.00 Репризни програм

АТВ

7.00 Цртани филм
8.00 Јутарњи програм
8.50 Вијести
9.00 Бумба, цртани филм
9.10 Тими, цртани филм
9.20 Фифи, цртани филм
9.40 Гарфилд, цртани филм
9.50 Dragon Ball, цртани филм
10.10 Лијени град, цртани филм
10.50 Бакуган, цртани филм
11.00 Винкс, цртани филм
11.40 Вијести
12.00 Сузе Босфора, серија
13.00 Миљеница, серија
14.30 ФИЛМ Дјевојачки мост
16.30 Кад лишће пада, серија
17.30 Непобједиве Банзуке
18.00 Црни Груја, серија
19.00 Вијести
20.00 Кад лишће пада, серија
21.00 Амплитуда
22.00 Вијести
22.20 ФИЛМ Друга истина
0.20 Амплитуда

К3

9.00 Вијести
9.05 Цртани филм
10.00 Јунска ноћ, серија
11.00 Олуја, серија
12.00 Вијести
12.05 Заувијек млад, серија
13.00 SMS Party
14.00 Како вријеме пролази, серија
15.00 Вијести
15.05 Потез
16.00 Закон љубави, серија
16.50 Храна и вино
17.10 Олуја, серија
18.10 Цртани филм
18.40 Новости
19.30 Дневник РТС
20.00 Како вријеме пролази, серија
21.00 Лице нације
22.00 Новости
22.30 ФИЛМ Немој престати да сањаш
0.20 Заувијек млад, серија

ФТВ

7.00 Јутарњи програм
9.00 Вијести
9.05 Да сам облак, серија
10.00 ПопПикси, цртани филм
10.10 Супер шпијунке, цртани филм
10.20 Како то
10.40 Иксмен, цртани филм
11.00 Све ће бити добро, серија
12.00 Дневник
12.10 Под сретном звијездом, серија
13.50 Робна кућа, серија
14.30 Пиплинзи, цртани филм
15.00 Вијести
15.05 Бумеранг, серија
16.00 Све ће бити добро, серија
17.00 Федерација данас
17.10 Тајна старог моста, серија
18.20 Луд, збуњен, нормалан, серија
19.10 Супер лото
19.30 Дневник
20.10 Мјесто злочина: Мајами, серија
21.10 Да сам облак, серија
22.00 Феномени Изгубљени архиви
23.00 Дневник
23.30 Сестра Џеки, серија
0.00 ФИЛМ Љубавни случај или трагедија службенице ПТТ
1.20 Под сретном звијездом, серија

ХРТ1

6.00 Међу нама
7.00 Добро јутро, Хрватска
8.50 Луди од љубави, серија
9.50 Вијести
10.10 Меркатска династија
11.10 Све ће бити добро, серија
12.00 Дневник
12.30 Кад заволим вријеме стане, серија
13.20 Др Оз
14.00 Вијести
14.20 Религијски програм
14.40 Образовни програм
15.00 Понос Раткајевих, серија
16.00 Алиса, слушај своје срце, серија
16.50 Хрватска уживо
16.50 Вијести
18.00 Осми кат
18.40 Одмори се заслужио си, серија
19.10 Лото
19.30 Дневник

11.10

СВЕ ЋЕ БИТИ ДОБРО, СЕРИЈА

20.00 Стипе у гостима, серија
20.50 Мисија: Заједно
21.40 Паралеле
22.10 Отворено
22.50 Дневник
23.20 Други формат
0.40 In medias res
1.20 Трачерица, серија
2.00 Мјесто злочина: Мајами, серија
2.50 Прекид програма
4.30 Луди од љубави, серија
5.20 Осми кат

ХРТ2

6.10 Кад заволим вријеме стане, серија
7.00 Хотел зомби, цртани филм
7.20 Тролови, цртани филм
7.40 Мала ТВ
8.10 Бијег лукавог лисца, серија
8.40 Мерлин, серија
9.20 Истраге Младог мјесеца, серија
10.00 Алиса, слушај своје срце, серија
10.40 Деграси Нова генерација, серија
11.10 Док. програм
11.50 То је Европа
12.20 Бриљантин
13.00 Научна петица
13.20 ФИЛМ Фија и кловнови
15.00 Мала ТВ
15.30 Мерлин, серија
16.20 Деграси Нова генерација, серија
16.40 Обична клинка, серија
17.00 Доктор Ху, серија
18.00 Регионални дневник
18.20 Жупанијска панорама
18.30 Ватерполо: Хрватска - Мађарска
19.30 Музика

22.30

ТРАЧЕРИЦА, СЕРИЈА

20.00 In medias res
20.40 ФИЛМ Сломљена стријела
22.30 Трачерица, серија
23.20 Мјесто злочина: Мајами, серија
0.00 Кет и Ким, серија
0.40 Пепео пепелу, серија
1.20 Два и по мушкарца, серија
1.50 Завршни ударац, серија
2.30 Музика

0.00 ПИНК БХ

Бесани у Сијетлу

Том Хенкс глуми Сема Болдвина, депресивног удовца чији син зове радио-емисију са намјером да пронађе нову мајку и нову жену за свог оца. Хиљаде усамљених жена широм земље слушају Семову тужну причу, многе одговарају, међу њима је и Ени Рид, списатељица из Балтимора, која је већ вјерена за Волтера. Али не може да избије Семов глас из главе. Како то судбина удеси, њих двоје не успијевају да нађу начин да се сретну, пошто обоје путују по земљи.

Улоге: Мек Рајан, Том Хенкс, Рос Мелингер, Рита Вилсон
Режија: Нора Ефрон

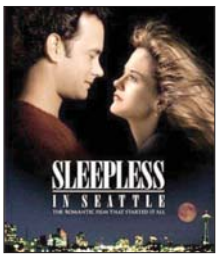

3.00 НОВА

Два паклена дана

Скрени на само једном погрешном скретању у животу и нико не зна како ћеш завршити. За Беки је јутарње буђење крај бившег тек умореног супруга крах њене филмске каријере. За Алана је дан почео отмицом. Односно њега је отео човјек италијанског поријекла. Ли и Хелга морају да спријече плаћеног убицу да побјегне, а Вес и Алвин су полицајци на тајном задатку, које очекује рјешавање ових злочина у само два паклена дана.

Улоге: Дени Аијело, Грег Кратвел, Џеф Данијелс, Шарлиз Терон, Тери Хачер
Режија: Џон Херцфелд

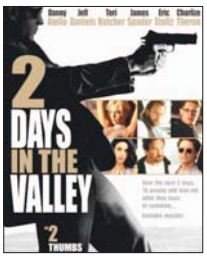

Нина Бадрић на Евросонгу

Популарна пјевачица из Хрватске Нина Бадрић представљаће ту земљу на Евросонгу 2012, објавила је Хрватска радио-телевизија, те ове године у избору пјевача за ово популарно такмичење потпуно заобишла глас јавности.

- Послије дуго година неучествовања на оваквим манифестацијама, коначно сам прихватила директан позив ХРТ-а са великим задовољством. Осјећам да имам квалитетну пјесму у коју вјерујем и да је ово тренутак у коме су се поклопиле звијезде и небо. И ХРТ и ја дајемо све од себе да на најбољи могући начин представимо Хрватску на предстојећем Евросонгу - рекла је Нина Бадрић.

Нина не потцјењује такмичење, чије ће се финале ове године одржати у главном азербејџанском граду Бакуу.

- Имамо тежак пут квалификација. Најприје морамо проћи полуфинално такмичење које Хрватска није прошла посљедњих неколико година, а онда ћемо размишљати како даље. Ово је за мене и част и изазов, а мислим да је најважније бити свој и имати квалитетну пјесму. Радујем се свему овоме и дај Боже да нас послужи ове године и мало среће - истакла је Нина.

Уредница забавног програма ХРТ-а Елизабет Хомси изјавила је да се нису двоумили између Бадрићеве и Јелене Розга.

- Нина је једина која је добила мој директан позив и то због своје импресивне музичке биографије. Ово се није догодило преко ноћи, о свему се помно размишљало. Моја уредничка жеља била је да за 20. "Дору" направимо заокрет и избјегнемо све што смо до сада радили - додала је Хомси.

Пјесма за кћерку Бијонсе и Џеј Зија

Репер Џеј Зи објавио је нову пјесму да би прославио рођење своје кћерке Блу Ајви Картер, у којој је навео да су он и Бијонсе годинама покушавали да добију дијете.

Нова пјесма се зове "Glory", а репер је објавио на веб страници "Lajfendtajms".

- Посљедњи пут побачај је био веома трауматичан, ми смо се плашили да ћеш и ти нестати - један је од стихова пјесме.

Џеј Зи у пјесми говори и о "лажним узбунама и лажним почецима", о својој тузи и "молитвама да је то посљедњи пут".

Кћерка славног музичког пара рођена је прије неколико дана. Бијонсе (30) и Џеј Зи (42) вјенчали су се 2008. године, а медији су више пута објављивали да је пјевачица трудна.

НЕКАД БИЛО...

Рођена Села Ворд

На данашњи дан 1956. године рођена је америчка глумица Села Ворд. Најпознатија је по "Златном глобусом" и "Емијем" награђеној телевизијској улози Теди Рид у серији "Сестре" (1991-1996) и самохране мајке Лили у "Опет изнова" (1999-2002). Глумила је и у за "Оскара" номинованом филму "Бјегунац", те Стејси Ворнер, бившу партнерку Грегорија Хауса у телевизијској серији "Др Хаус". Своју прву улогу остварила је у филму Берта Рејнолдса "Човјек који је волио жене", објављеном 1983. године, а услиједила је и њена прва улога у драмској телевизијској серији Емералд Поинт "Н.А.С.".

ПОСЉЕДЊА

Ухапшен Снуп Дог

Келвин Бродус (40), познатији као Снуп Дог, ухапшен је у Тексасу због посједовања око 15 грама марихуане. Репер је са својом екипом путовао аутобусом за турнеје, који је заустављен на граничном пункту Сијера Бланка. Полицијски пси су њањушили марихуану, која је пронађена у канти за отпатке. Снуп Дог има уредну дозволу за посједовање марихуане у медицинске сврхе у Калифорнији, али није смио да је понесе у Тексас, подсјећа америчка штампа. Уколико буде био осуђен, прије ти му казна у трајању до 180 дана затвора. Снуп је и раније хапшен због "траве", а неколико пута и због посједовања оружја.

Луда планета

Путовали и сликали стопала

Свјетски путници Том и Верити Робинсон на јединствен начин су документовали своја путовања широм планете. Наиме, овај брачни пар је фотографисао своја стопала испред топ туристичких дестинација у цијелом свијету. Том и Верити обишли су 31 земљу за шест година и у свакој фотографисали стопала испред природних чуда, на фестивалима и егзотичним локацијама. Албум су назвали "Прво стопала".

Црква светог "скидања"

У Шведској је званично призната религија дијељења информација путем интернета. Црква копимизма, која слави "копи-пејст" као светињу и сматра шеровање фајлова светим чином, званично је призната од стране шведских власти. Оснивач Исак Герсон рекао је локалној штампи да жели да скрене пажњу на значај подјеле информација. - За нашу цркву, информација је светиња која садржи вриједност по себи, и по ономе што садржи у себи - објаснио је он.

Промијенио пол и вјенчао се

Британци, Бери и Ана Вотсон из Халифакса, вјенчали су се прије девет година. Након што је Бери промијенио пол и постао Џејн одлучили су да обнове завјете, Ана је прихватила да је њен муж пожелио да буде жена и одлучили су поново да се вјенчају, овај пут као двије младе. Бивши возач аутобуса Бери рекао је жени да жели промијенити пол, на шта је Ана бурно реаговала, а касније прихватила, јер је то било боље од сумње да је муж вара са другом женом.

ISSN 1840-1155