Глас Српске

www.glassrpske.com

ДНЕВНИ ЛИСТ РЕПУБЛИКЕ СРПСКЕ

БАЊАЛУКА

Петак
20. јануар 2012.
Број 12.727
Година LXIX

Цијена
0.80 КМ

СРБИЈА
30 динара

ДРУШТВО

Тегелтија: Новца има, али Сарајево прижељкује банкрот

страна 7

ПАНОРАМА

Пропало шест фарми због двадесетак мјештана

страна 11

СПОРТ

Србија "потопила" Хрватску, полуфинале на видику

страна 53

Тужилаштво за ратне злочине Србије наставља истрагу у "случају Добровољачка"

Тужиоци имају доказе о ратном злочину

страна 3

Бруно Векарић

"Истрага српског тужилаштва и даље траје и оно има мандат и надлежност да то ради и биће упорно у томе. "Случај Добровољачка" један од најупечатљивијих злочина са почетка рата у БиХ у којем су војници побијени без повода, рекао Векарић

Широм РС обиљежен празник Богојављење

Храбри пливали за Крст часни

Бањалучанин Алекса Јошић први међу 26 храбрих младића допливао до Крста часног, док се лентом у Требињу окитио млади Градимир Миладиновић, а у Зворнику Ђорђе Вукмировић

стране 8 и 9

ДАНАС

Медији већ калкулишу о додјели "Оскара"

Фаворити "Умјетник" и Мерил Стрип

страна 24

Ана Тришић-Бабић, замјеник министра иностраних послова, писала институцијама БиХ

Свен Алкалај уништава документацију!

страна 5

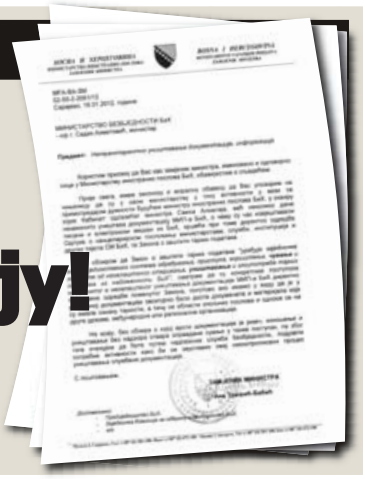

Изношење и уништавање документације без надзора отвара оправдане сумње у такав поступак, па због тога очекујем да ћете путем надлежних служби безбједности предузети потребне активности како би био заустављен овај неконтролисани процес, наведено у писму

Црна Гора се оградила од изјава савјетника предсједника Скупштине

Треба да реагују МИП и институције РС

страна 6

Демарш најнижа форма протеста и било би пожељно да се огласе Влада или Народна скупштина РС, казао Вукадиновић

Вијести дана

О томе колико се у БиХ држи до обиљежја и институција најбоље говори чињеница да се на кесицама шећера за кафу у парламентарном ресторану налази грб или зграда Парламента БиХ. У току дана поцијепам најмање десет пута ту кесицу.

Александра Пандуревић, посланик СДС-а у Парламенту БиХ

Удружење породица несталих Срба

Тужилаштво БиХ не да предмете

БАЊАЛУКА - Тужилаштво БиХ није дозволило представницима породица српских жртава да повуку предмете који се пред овом правосудном институцијом воде против наредбодаваца и извршилаца убистава, мучења и других кривичних дјела над лицима српске националности.

Предсједник Удружења породица несталих лица сарајевско-романијске регије Милан Мандић, који је у сриједу најавио да ће ако Тужилаштво БиХ не повуче одлуку о обустављању истраге у "случају Добровољачка" стотине предмета из ове институције повући и предати их другим тужилаштвима, то је јуче и покушао.

- Покушавао сам да ступим у контакт са тужиоцима како би повукао 78 апелација које се тичу 80 несталих лица српске националности у Сарајеву. Нису ми дали да прођем даље од капије. Послије пет часова чекања обавијестили су ме да тужиоци не могу да ме приме - казао је Мандић и додао да су предмети српских породица већ више од седам година у процедури.

С. Т.

Разматран Закон о судовима РС

Вијеће народа одбацило амандмане Бошњака

БАЊАЛУКА - Вијеће народа Републике Српске није прихватило 11 амандмана које је Клуб Бошњака упутио на Закон о судовима РС, па ће овај закон бити упућен на разматрање заједничкој комисији Вијећа народа и Народне скупштине.

Предсједавајући Вијећа народа РС Момир Малић рекао је да ниједан други клуб није дао подршку амандманима.

- Мислим да амандмани неће добити сагласност ни на заједничкој комисији, јер законом није повријеђен витални национални интерес бошњачког народа - рекао је Малић.

Бошњаци сматрају да се покушавају постепено ограничити овлашћења Високог судског и тужилачког савјета БиХ.

В. К.

Трибина у Вашингтону

ЕУ и НАТО треба да приме цијели Балкан

ВАШИНГТОН - Све земље западног Балкана требало би да постану чланице Европске уније и НАТО-а и САД треба да наставе да пружају подршку том процесу, оцијењено је на трибини Америчког Хелсиншког комитета у Вашингтону, јавиле су агенције.

Конгресмен Крис Смит је рекао да проблеми на Косову и БиХ показују да НАТО и даље треба да буде присутан у региону. Његов колега Елиот Енгел је казао да би све земље региона требало да уђу у ЕУ и НАТО, али уз један услов.

- Србија не би смјело да се дозволи да уђе прије Косова, да не би блокирала његов улазак - истакао је Енгел.

Глас Српске

www.glassrpske.com

Црна Гора треба да се извини свим Србима које је дотични Николаидис у свом изливу инспирације, изазвавши дипломатски скандал, поменуо. Невјероватно је да Кривокапић и даље ћути о овом инциденту свог савјетника.

nikicanidizo999@gmail.com

Стварно је бесмислено кажњавати људе јер не чисте димњаке. То мора да буде обавеза, не спорим, али кажњавати због тога није баш за ова кризна времена.

jadrankabo@yahoo.com

Бивши пуковник ЈНА и породице погинулих у Добровољачкој огорчени

Богдана Томовић са фотографијом убијеног сина

ФОТО: Б. МИТРОВИЋ

Савјест

Богдана Томовић каже да би осумњичени у "случају Добровољачка" умјесто ликовања због одлуке Тужилаштва БиХ требало да се запитају како ће живјети са злочином за који су одговорни.

- Питам се да ли они могу мирно спавати. Савјест вриједи хиљаду свједока и питам их како ће се они носити са својом савјешћу - каже кроз плач Богдана.

Одлуку донијели они који су убијали

Мислим да су људи који су то тада изводили сада у власти и да они одлучују о томе. Илузорно је очекивати да они који су криви сами себи суде, рекао Каталина

ПИШЕ: БРАНКА МИТРОВИЋ
krozrs@glassrpske.com

БАЊАЛУКА - Бивши пуковник ЈНА Ратко Каталина, који је био рањен у Добровољачкој улици током повлачења из Сарајева, сматра да исти људи, који су учествовали у нападу на колону ЈНА, сада одлучују о овом случају.

Каталина је рекао да је колона ЈНА приликом повлачења нападнута из засједе и да су заробили маштене све старјешине и војнике, од којих је велики број убијен, један дио заробљен, а један рањен.

- Ја сам био рањен, био сам у средини колоне. Колона се веома брзо зауставила и тај део је наишао на заседу. Нас су истерали из камиона, мени су пуцали у леђа, пуковника Михајловића су убили - присјећа се Каталина и не крије огорчење због обустављања истраге.

Бивши пуковник је на питање да ли је видио припаднике Територијалне одбране како пуцају на људе који су рањени лежали на тротоару одговорио потврдно.

- Сви су то видели. Ја сам изненађен да неко то не види - постоје снимци, живи људи - каже Каталина и додаје да је он добио метак у леђа и био заробљен послије предаје.

- Мислим да су људи који су то тада изводили сада у власти и да они одлучују о томе. Илузорно је очекивати да они који су криви сами себи суде - рекао је Каталина за РТС.

Богдана Томовић из Хан Пијеска, чији је голобради син Здравко убијен у мају 1992. године у нападу на колону ЈНА која се мирно повлачила из Сарајева, бришући сузе за "Глас Српске" каже да је једном убијена када су јој довезли мртвог сина јединца.

ТОМОВИЋ: Вољела бих Роману погледати у очи

- Одлука о обустављању истраге за злочин у Добровољачкој је моје ново умирање - рекла је она и додала да је сваки нови срамни потез правосуђа и свако ново скрнављење лика њеног дјетета и ново убиство.

Осим што је повријеђена одлуком Тужилаштва БиХ, боли је и сарајевска "истина" о Добровољачкој, према којој су њен син и његове колеге били "легитимни војни циљ у борби против непријатеља".

- Коме је мој Здравко учинио нешто лоше да га мучки убију и да нико за то не буде кажњен? Ко може донијети одлуку да је легитиман циљ дијете од 19 година? Једина ми је жеља да станем очи у очи са онима који су донијели ову одлуку. Вољела бих да видим да ли би се бар зацрвенио од неправде коју чини нашој дјеци настрадалој у Добровољачкој - истакла је Томовићева.

Иако је свјесна да јој се жеља вјероватно никада неће испунити, живи за то да стане очи у очи са тужиоцем Цудом Романом који је донио наредбу.

Одлуком Тужилаштва БиХ огорчена је и Гордана Гвозденовић, чији је брат Обрад убијен у Добровољачкој.

- Мој брат је унакажен у Добровољачкој. Како сада да прихватим да нико неће одговарати за тај монструозни злочин - каже Гордана.

Провала у просторије Српског хуманитарног удружења "Добротвор" у Сарајеву

Однијели рачунаре са подацима

САРАЈЕВО - Непозната особа или више њих провалиле су у просторије Српског хуманитарног удружења "Добротвор" у Сарајеву, причинивши знатну материјалну штету, саопштено је из овог хуманитарног удружења.

Предсједник Управног одбора овог удружења Алекса Ћебић потврдио је јуче "Гласу Српске" да су за сада непознате особе провалиле у просторије удружења и начиниле велику штету.

Према његовим ријечима, провала се десила у ноћи између 17. и 18. јануара у сарајевској улици Џемала Бијелића.

ПРИЧИЊЕНА знатна материјална штета

- Приликом провале причињена је знатна материјална штета, однесени компјутери и одређена документација, а највећа штета је управо то што се у тим компјутерима налазила огромна база података - рекао је Ћебић.

Предсједник Управног одбора Српског хуманитарног удружења "Добротвор" је нагласио да је очигледно да је у питању провала у објекат с обзиром на то да су врата разваљена, испревртан инвентар и обијена благајна.

Ћебић је нагласио да је и раније било сличних ситуација и провала, али ниједна, према његовим ријечима, није била оваква.

- Овако нешто до сада нисмо доживјели - рекао је Ћебић.

Према његовим ријечима, припадници полиције дошли су на лице мјеста и извршили увиђај.

- Надам се да ће полиција коректно одрадити свој дио посла и да ће се потрудити да починиоци буду кажњени - закључио је Ћебић.

В. К.

Илија Јуришић у судници крајем фебруара

БЕОГРАД - Главни претрес на суђењу Илији Јуришићу, оптуженом за ратне злочине у "случају Тузланска колона", заказан је за крај фебруара ове године, јавиле су агенције.
Тада ће бити испитани сведоци предложени по налогу Апелационог суда у Београду. Судско вијеће је за рочиште заказано за 27, 28. и 29. фебруара позвало све команданте ЦЈБ Тузла, који су учествовали у операцији повлачења јединица ЈНА из Тузле 15. маја 1992. године.
Апелациони суд у Београду укинуо је крајем 2010. године првостепену пресуду којом је Јуришић био осуђен на 12 година затвора због учествовања у ратном злочину над војницима ЈНА и наложило ново суђење.

Тужилаштво за ратне злочине Србије наставља истрагу у "случају Добровољачка"

Тужиоци имају релевантне доказе о ратном злочину

Истрага српског тужилаштва и даље траје и оно има мандат и надлежност да то ради и биће упорно у свему томе. "Случај Добровољачка" један од најупечатљивијих злочина са почетка рата у БиХ, рекао Векарић

ПРИРЕДИЛА: СВЈЕТЛАНА ТАДИЋ
svjetlanat@glassrpske.com

БЕОГРАД - Тужилаштво Србије за ратне злочине има мандат и надлежност да настави истрагу у "случају Добровољачка" и има релевантне доказе за процесуирање неких од лица за које је Тужилаштво БиХ обуставило истрагу, рекао је јуче замјеник тужиоца Бруно Векарић.

Векарић

- Сад нам је јасно зашто је БиХ отказала Споразум о уступању доказа дан уочи његовог потписивања у Хагу, јер нису желели да виде шта ми имамо у нашим фасциклама, јер би то можда променило њихову одлуку. Ја сам сигуран да су наши докази веома релевантни у смислу процесуирања неких од тих лица - рекао је Векарић за српске медије.

Он сматра да је Тужилаштво БиХ могло да процесуира и оптужи неког од тих лица или сва лица, али је "кренуло линијом мањег отпора".

- Истрага српског тужилаштва и даље траје и оно има мандат и надлежност да то ради и биће упорно у свему томе, али пре свега жели да одговори на потребу породица жртава да дођу до истине - навео је Векарић и додао да је "случај Добровољачка" један од најупечатљивијих злочина са почетка рата у БиХ.

- Без обзира на то каква је политичка и међународна атмосфера и "Тузланска колона" и "Добровољачка" су примјер злочина над војском, младићима, који су без икаквог разлога убијени - рекао је Векарић, уз оцјену да ће одлука о одустајању од гоњења највише проблема донијети БиХ.

МУП

Министарство унутрашњих послова РС најавило је да ће, одмах по пријему званичног обавјештења Тужилаштва БиХ о обустављању истражног поступка у "предмету Добровољачка", у складу са одредбама Закона о кривичном поступку, уложити приговор Канцеларији главног тужиоца Тужилаштва БиХ. Додали су да ће о свему бити обавијештен и Високи судски и тужилачки савјет БиХ.

У МУП-у РС јуче су "Гласу Српске" рекли да још нису добили званично обавјештење из Тужилаштва.

СДС је најавила да ће на предстојећим консултацијама са СНСД-ом предложити низ конкретних мјера из Републике Српске као одговор на одлуку Тужилаштва БиХ о обустављању истраге у "случају Добровољачка" против 14 лица.

Бруно Векарић

Међу тим мјерама, како наводе из СДС-а, биће предложено да Народна скупштина РС одмах реактивира одлуку о спровођењу референдума и врати надлежности из области судства на ниво РС како то и предвиђа Дејтонски мировни споразум, јер би таква одлука била у складу са Споразумом о заједничком дјеловању у Сарајеву које су ове двије странке потписале. СДС очекује да Министарство правде Српске одмах да налог Тужилаштву РС да у сарадњи са правосуђем Србије покрене процес у Српској у "случају Добровољачка" и осталим случајевима злочина над Србима који се воде у федералном Сарајеву.

Истичу да МУП РС треба да изда налог да се осумњичени у "случају Добровољачка" ухапсе, ако се нађу на територији Српске.

Предсједник ПДП-а Младен Иванић изјавио је да ће подржати сваку одлуку власти РС у вези са Тужилаштвом БиХ, па и о ускраћивању повјерења овој правосудној институцији.

ТУЖИЛАШТВО
БиХ још није обавијестило МУП РС о обустављању истраге

- Одлука Тужилаштва БиХ је катастрофална и показује да не треба имати повјерења у институције БиХ. Суд и Тужилаштво БиХ очигледно су ту да суде само Србима - рекао је Иванић.

Тужилаштво БиХ донијело је Наредбу о обустављању истраге у "предмету Добровољачка" против члана ратног Предсједништва РБиХ Ејупа Ганића, команданта штаба ТО БиХ Хасана Ефендића, оснивача Патриотске лиге Заима Бацковића, генерала Армије РБиХ Јована Дивјака и ратног министра унутрашњих послова РБиХ Јусуфа Пушине.

Наредба о обустављању истраге односи се и на оснивача и команданта "Зелених беретки" Емина Швракића, команданта Специјалне јединице МУП-а РБиХ Драгана Викића, ратног шефа Војне безбједности АРБиХ Фикрета Муслимовића, ратног команданта батаљона Војне полиције АРБиХ Џевада Топића и припадника МУП-а РБиХ Јовице Беровића.

Истрага је обустављена и против припадника МУП-а РБиХ Решада Јусуповића, Јусуфа Кецмана, Дамира Долана и Ибрахима Хоџића.

Шеф Посебног одјељења за ратне злочине Тужилаштва БиХ Весна Будимир изјавила је у интервјуу "Гласу Српске" да је одлуку о обустављању истраге у "случају Добровољачка" поступајући тужилац Џуд Романо донио сам без сагласности колегијума тужилаца и да није коначна.

МИЛИЦА МАРКОВИЋ

Посланик СНСД-а у Представничком дому Парламентарне скупштине БиХ Милица Марковић затражила је јуче од Тужилаштва и Суда БиХ прецизне податке шта су до сада учинили у вези са истрагом и процесуирањем предмета ратних злочина.
- Од Тужилаштва БиХ тражим информацију колико је, бројем и именом, подигнуто оптужница за ратне злочине на подручју БиХ и од колико је, бројем и именом, оптужница одустало уз образложење да недостају докази - прецизирала је Марковићева и затражила одговор колико је извршних пресуда донесено у предметима ратних злочина, уз навођење имена и презимена, националну припадност осуђених, висини изречене казне.

ПОСЉЕДЊЕ ВИЈЕСТИ

"Фридом хаус": БиХ дјелимично слободна земља

ВАШИНГТОН - Организација "Фридом хаус" у годишњем извјештају о људским слободама у свијету оцијенила је да опада број слободних држава у свијету.

Међу 87 слободних земаља, односно 43 одсто свјетске популације која живи у слободи су, према посљедњем извјештају "Фридом хауса" и Хрватска, Црна Гора и Србија, док су међу 60 дјелимично слободних БиХ, Косово и Македонија. Број земаља у којима опадају слободе је двоструко већи од оних у којима расте степен слобода. Про-реформски покрети на Блиском истоку и у Сјеверној Африци означени су као највећи изазов тоталитарним друштвима од колапса совјетског комунизма прије двадесет година. Међу земљама у којима је забиљежен највећи пад слобода су двије чланице ЕУ - Мађарска и Украјина и Јужна Африка.

Љубић предложио кандидате за Савјет министара БиХ

САРАЈЕВО - Предсједник ХДЗ-а 1990. Божо Љубић јуче је предсједавајућем Савјета министара БиХ Вјекославу Беванди званично предложио Дамира Љубића за министра за људска права и избјеглице, а Руду Видовића за замјеника министра за транспорт и комуникације БиХ, јавиле су агенције.

Дајући пуну подршку ХДЗ-а 1990. предсједавајућем Савјета министара, Љубић је изразио увјерење да Беванда својим стручним и професионалним референцама и искуством може на најбољи начин одговорити функцији вођења тима који ће БиХ водити убрзаним темпом према ЕУ.

Продужен притвор оптуженима у "случају Силос"

САРАЈЕВО - Суд БиХ продужио је јуче притвор осморици оптужених за злочине против цивила и ратних заробљеника у логору "Силос" и другим објектима у којима су држани заробљени српски цивили на подручју сарајевске општине Хаџићи, јавиле су агенције.

За те злочине Тужилаштво БиХ оптужило је Мустафу Ђелиловића, Фадила Човића, Мирсада Шабића, Незира Казића, Бећира Хујића, Халида Човића, Шерифа Мешановића и Нермина Калембера.

Они су, како се наводи, од 1992. до 1996. године учествовали у системском удруженом злочиначком подухвату у оквиру којег су починили злочин против цивила и ратних заробљеника српске националности.

Коментар дана

Пише:
Дејан ЈОВИЧИЋ

Србац и пилетина

Иако је пилетина најпознатији бренд србачке општине, које је од Српца направило центар живинарства у БиХ, овај производ успио је да завади мјештане једног малог села са великим привредним гигантом, уведе их у сукоб са ресорним министарством, доведе до протеста и хапшења, а како ствари стоје и до неминовних отказа.

Словеначка "Перутнина Птуј" оживјела је привреду у Српцу, откупивши клаоницу у Повеличу и запославивши 243 радника са редовним личним примањима.

Изградњом фарми у Кладарима планирали су проширење производње и запошљавање нове радне снаге, што је препознала и Инвестиционо-развојна банка РС, која им је одобрила кредитна средства. Дозволу су добили и од ресорног министарства, али тада ступа на сцену група незадовољних мјештана која је по цијену живота одлучила да одбрани родну груду од "словеначких освајача" који су жељели да сагради шест "касарни" у којима би боравиле на стотине хиљада "пернатих окупатора". И поред тога што у њиховом насељу већ постоји 18 оваквих јединица, Кладарчани су се, водећи паролама "наше је боље" и "купујмо домаће", одлучили протјерати незване госте и прије објављивања рата, а у томе им је помогао бањалучки Окружни суд који је стопирао изградњу, натјерао багере на повлачење и вратио ствари на почетак.

Очигледно да ће чист ваздух бити нешто од чега ће радници "Перутнине" у будућности морати преживљавати, али ако ништа друго, бар ће бити еколошки освијешћени

Незадовољни словеначки вођа запријетио је отказима, водећи се економским интересима, али то није спријечило бунтовнике да запријете новим пријавама ако им у ситне сате закукуричу птујски пијетлови. Чак и по цијену да се тиме повећа број гладних уста у времену тешке економске кризе, када већина грађана Републике Српске једва крпи крај с крајем. Очигледно да ће чист ваздух бити нешто од чега ће радници "Перутнине" у будућности морати преживљавати, али ако ништа друго, бар ће бити еколошки освијешћени.

По свему судећи, Кладарчане на занима да ли је старија кока или јаје, али остатак грађана србачке општине ипак са забринутошћу ставља прст на чело и чека развој ситуације. Судбина 243 радника клаонице у Повеличу налази се у рукама 24 мјештана и сваки њихов идући потез наћи ће се пред великим испитом. Остаје нада да ће двије зараћене стране ипак сјести за заједнички сто и објавити примирје у интересу свих грађана србачке општине. У тренуцима када се привреда у Српцу почиње ослањати на здраве ноге, уређењем индустријских зона у Црнаји и Ситнешима, нови одлив радне снаге би представљао велики ударац за економију ове локалне заједнице. Алтернатива остаје да пратимо трендове и усвајамо нове брендове. Међутим, пошто је очигледно да је човјек човјеку вук, удружити се у чопоре као у праисторији не би било лоше рјешење...

Милорад Додик, предсједник Републике Српске

Изјавио да РС послије одлуке Тужилаштва БиХ да обустави истрагу у "предмету Добровољачка" треба да прекине било какав контакт са том институцијом јер је одлука донесена на највишем политичком нивоу.

Страни тужиоци у Тужилаштву БиХ

Бивши тужилац Тужилаштва БиХ Британац Филип Алкок испословао код тужиоца Џуда Романа из Филипина који је водио "предмет Добровољачка" да обустави истрагу за злочине над војницима ЈНА.

Представнички дом Парламента о буџету институција БиХ за 2011.

ФОТО: ГЛАС СРПСКЕ

У буџету сакривено 140 милиона КМ

Неко неће да каже гдје је 140 милиона КМ. Да ли су негдје у некој банци депоноване или је ријеч о неким виртуелним парама? На то питање се мора дати одговор, казао Живковић

ПИШЕ: ЖЕЉКА ДОМАЗЕТ
glasss@teol.net

САРАЈЕВО - Посланици Представничког дома Парламента БиХ потрошили су готово цијели дан на расправу о питању да ли БиХ има буџет за 2011. годину или не и гдје је нестало 140 милиона марака.

Замјеник предсједавајућег Представничког дома Парламента БиХ Милорад Живковић рекао је да се из онога што је Министарство финансија предложило као буџет за прошлу годину може констатовати да у њему недостаје 140 милиона КМ.

- Неко неће да каже гдје је 140 милиона. Сада смо дошли до зида и када су се сабрале све ставке извршења буџета одједном смо дошли до цифре од 140 милиона марака за које не знамо гдје и на који начин су потрошене. Да ли су негдје у некој банци депоноване или је ријеч о неким виртуелним парама? На то питање се мора дати одговор - казао је Живковић.

Посланик СНСД-а Драго Калабић рекао је да је прича о буџету довела до тога да су посланици "тјерајући зеца истјерали медвједа".

- Очигледно је да министар финансија и трезора Драган Вранкић народски речено нешто муља. Спорних 140 милиона марака или је потрошено или је виртуелно пренесено и сада Вранкић има проблем да објасни шта се десило са тим парама и гдје су нестале. Не смије се десити да нико не зна гдје је 140 милиона марака. Овдје ћемо се туђи за сваки фенинг, а поготово за 140 милиона - казао је Калабић и додао да је буџет за Вранкића постао "одокативна ствар".

КАЛАБИЋ: Буџет за Вранкића постао "одокативна ствар"

Вранкић је рекао да не зна да недостаје 140 милиона, али је признао да зна да постоје спорења о тим средствима. Он је казао да БиХ нема буџет за 2011. годину.

- Док се буџет не објави у "Службеном гласнику" њега нема. Зашто то није учињено не знам, али очигледно је да се нешто закулисно ради. На мене се врши притисак да се сервисира спољни дуг, а ја то не желим, јер је противзаконито. Ово што се сада ради је кршење закона и увод у правну анархију - казао је Вранкић.

Представнички дом одгодио је за сљедећу сједницу изјашњавање о Приједлогу закона о измјенама и допунама Закона о личној карти држављана БиХ и Приједлогу закона о измјенама и допунама Закона о пребивалишту и боравишту држављана БиХ. Одгођен је и други круг гласања о Приједлогу закона о систему државне помоћи. Иницијатива посланика СДС-а Александре Пандуревић за уврштавање у дневни ред Анализе спровођења стратегије БиХ за рад на предметима ратних злочина није ималаентитетску подршку посланика из ФБиХ.

СДС И ГРБ

Посланик СДС-а Борислав Бојић затражио је одговор од колегијума Представничког дома на основу чије наредбе су радници Парламента БиХ у сриједу покушали да у просторијама Клуба посланика СДС-а поставе грб БиХ. - Интересује ме да ли постоји писмена или усмена наредба, да ли постоји неки правилник - рекао је Бојић. Предсједавајући Представничког дома Денис Бећировић информисао је посланике да је директор Службе за заједничке послове институција БиХ Сања Јокић обавијестила колегијум да није постојало наређење руководства ове службе да се у просторијама Клуба СДС-а постави грб БиХ и да је у информацији наведено да су радници самоиницијативно постављали грбове!

Предсједник РС Милорад Додик завршио посјету Израелу

Размјена искустава о безбједности

ТЕЛ АВИВ - Предсједник Републике Српске Милорад Додик разговарао је јуче у Тел Авиву са представницима израелског Министарства унутрашњих послова о систему безбједности који је у Израелу веома развијен и функционалан.

Овим сусретом завршена је вишедневна посјета делегације РС Израелу током које су се предсједник РС и министар за економске односе и регионалну сарадњу РС Жељка Цвијановић састали са предсједником Израела Шимоном Пересом, министром иностраних послова Авигдором Либерманом, патријархом јерусалимским Теофилом Трећим, министрима у влади и израелским привредницима.

Перес је подржао настојања РС за досљедном примјеном Дејтонског споразума, док је патријарх Теофил Трећи благословио Српску и истакао потребу јачања духовог идентитета православних хришћана.

ИЗРАЕЛСКА делегација 22. јануара долази у Бањалуку

Предсједник РС разговарао је и са представницима израелског Националног центра за снабдијевање водом "Мекорот" о могућности сачињавања пројекта управљања водама, а поводом тога израелска делегација 22. јануара долази у Бањалуку.

Додика је у понедјељак примио и израелски министар туризма Стас Мисежњиков, а предсједник РС је посјетио и Музеј холокауста "Јад Вашем", те положио вијенце у "Хали сјећања" на спомен-обиљежје жртвама холокауста и логора у Јасеновцу.

С. Т.

Замјеник министра иностраних послова писала институцијама БиХ

Ана Тришић Бабић

Алкалај уништава документацију!

Изношење и уништавање документације без надзора отвара оправдане сумње у такав поступак па због тога очекујем да ћете путем надлежних служби предузети потребне активности да би се зауставио овај неконтролисани процес, наводи се у писму

ПИШЕ: ЖЕЉКА ДОМАЗЕТ
glasss@teol.net

САРАЈЕВО - У Министарству иностраних послова БиХ Ана Тришић-Бабић у писму које је јуче упутила Предсједништву БиХ, Заједничкој комисији за одбрану и безбједност Парламента и министру безбједности БиХ Садику Ахметовићу.

У писму које је у посједу "Гласа Српске" Тришић-Бабић, између осталог, констатује да као именовано и одговорно лице у МИП-у има законску и моралну обавезу да институције упозори о дешавањима у овом министарству.

Она истиче да се овим радњама директно крше одредбе Одлуке о канцеларијском пословању министарства, служби, институција и других тијела Савјета министара БиХ, те закон о заштити тајних података.

ПРЕКРШЕНЕ одредбе Одлуке о канцеларијском пословању

- С обзиром на то да закон о заштити тајних података уређује заједничке основе јединственог система одређивања, приступа, коришћења, чувања и заштите од неовлашћеног откривања, уништавања и злоупотребе тајних података из надлежности БиХ, сматрам да су конкретним поступком незаконитог и неовлашћеног уништавања документације МИП-а БиХ, директно прекршене одредбе овог закона - написала је она.

Нагласила је да ова чињеница стоји поготово "ако имамо у виду да је у уништеној документацији засигурно било доста докумената и материјала које су имале ознаку тајности, а тичу се области спољних послова и односе се на друге државе, међународне или регионалне организације".

- На крају, без обзира на то о којој врсти документације је ријеч, изношење и уништавање без надзора отвара оправдане сумње у такав поступак па због тога очекујем да ћете путем надлежних служби безбједности предузети потребне активности како би се зауставио овај неконтролисани процес уништавања службене документације - наводи се у писму Ане Тришић-Бабић.

Члан Заједничке комисије за одбрану и безбједност Сташа Кошарац рекао је "Гласу Српске" да очекује од надлежних безбједносних агенција у БиХ да испитају све скандале које је већ одлазећи министар иностраних послова Свен Алкалај починио током петогодишњег рада на функцији министра и да је недопустиво да без сагласности данима уништава документацију у МИП-у.

- Недопустиво је да у документацију која је стизала у МИП није имала увида замјеник министра иностраних послова БиХ и нико други до Алкалај и њему одани кадрови. Писмо замјеника министра заиста треба врло озбиљно схватити и очекујем да ће безбједносне агенције проптно реаговати и испитати шта је од документације у МИП-у уништено и изнесено - рекао је Кошарац.

Истакао је да се очекује да Алкалајев кабинет буде хитно запечаћен, а сви они који су учествовали у уништавању и изношењу документације саслушани.

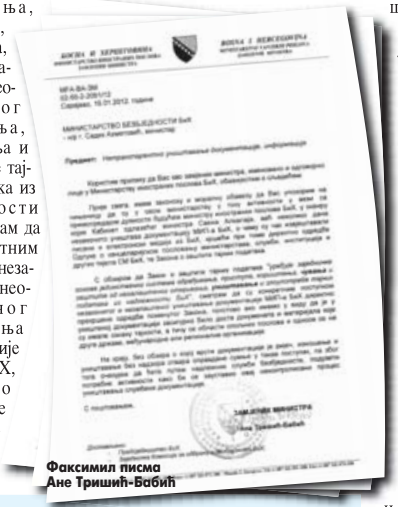
Факсимил писма Ане Тришић-Бабић

ТРИ РУКЕ

Члан Заједничке комисије за одбрану и безбједност Огњен Тадић рекао је да су за писање докумената и за њихово уништавање у БиХ потребне три руке, српска, хрватска и бошњачка, и да сваки другачији потез представља директан удар на законе и уставно уређење БиХ.

- Све што се дешава у вези са документацијом у МИП-у је посебно осјетљиво питање и стога очекујем да ће надлежне, а у првом реду безбједносне агенције, проптно реаговати и утврдити шта је уништено и изнесено из МИП-а - казао је Тадић.

Нова апелација суду у Стразбуру

Сејдић тражи 250.000 КМ одштете од БиХ

САРАЈЕВО - Ромски активиста Дерво Сејдић поднио је нову апелацију Европском суду за људска права у Стразбуру против БиХ од које тражи одштету у износу од 250.000 марака, јавиле су агенције.

Сејдић је апелацију упутио због неспровођења раније пресуде Европског суда за људска права у "предмету Сејдић и Финци против БиХ". На подношење нове апелације одлучио се након што је од Централне изборне комисије БиХ добио негативан одговор на питање да ли се као припадник ромске националне мањине, и поред тога што Устав и Изборни закон нису измијењени у складу са пресудом, може кандидовати за члана Предсједништва БиХ.

- Овај пут тражим одштету у висини четворогодишње плате члана Предсједништва БиХ, а то је око 250.000 марака - навео је Сејдић и додао да је од суда добио потврду да је запримљена његова апелација.

Маринко Чавара о власти ФБиХ

Валентин Инцко треба да повуче налог

МОСТАР - ХДЗ БиХ очекује да високи представник Валентин Инцко повуче налог којим је суспендовао одлуку Централне изборне комисије (ЦИК) БиХ о избору власти у ФБиХ, рекао је јуче потпредсједник ове странке Маринко Чавара.

Поновио је да је високи представник прекршио Устав и Изборни закон и да је садашња федерална Влада нелегална, нелегитимна и неуставна, те да би сваки грађанин ФБиХ требало да тражи да она буде успостављена на уставан и законит начин.

- Високи представник поново каже да је одлука о законитости и уставности федералне Владе на Уставном суду. То није истина јер Уставни суд никад неће донијети одлуку о томе и то мора да уради Инцко - рекао је Чавара.

Инцко је суспендовао одлуку ЦИК-а која је утврдила да је федерална власт изабрана незаконито.

Салмир Каплан, функционер СДА

Убрзано до новог Савјета министара

САРАЈЕВО - СДА очекује да ће у убрзаној процедури бити изабран Савјет министара БиХ и усвојени закони о попису становништва и систему државне помоћи у складу са договором шест лидера политичких странака, изјавио је јуче високи функционер те странке Салмир Каплан.

Он је позвао све институције које учествују у процесу именовања да убрзају процедуре како би Савјет министара био што прије формиран и неопходна законска рјешења била усвојена.

Спец...

Још једна крава у Србији отелила је љубичасто теле, а чудо се овај пут догодило у селу Грчац код Смедеревске Паланке, пренијели су српски медији.

Теле, названо Милица, отељено је још 2. децембра, али породица Талијан није томе придавала превелики значај све док у новинама нису сазнали за љубичасто теле из Чачка. Осим што је слатко, као и њен "рођак" из Чачка, и мајке им се исто зову - Ђурђа.

- Изненадили смо се када се отелило љубичасто теле, нарочито због тога што је крава сиво-беле боје. У почетку ми је чак било и непријатно јер се никад у нашем крају није десило да крава отели такво теле - прича власник Радослав Талијан.

Милици су се највише обрадовали најмлађи укућани, Радославови синови Петар и Младен.

Суд у одбрани Андреја Николаидиса

Укинута пресуда по тужби Кустурице

Андреј Николаидис

ПОДГОРИЦА - Уставни суд Црне Горе укинуо је јуче пресуду Врховног суда од 6. јуна 2009. године, којом су публициста Андреј Николаидис и недјељник "Монитор" осуђени да редитељу Емиру Кустурици исплате 12.000 евра на име душевних болова због повреде угледа, части, слободе и права личности.

Уставни суд је наложио Врховном суду да предмет врати на поновни поступак, јавио је Танјуг.

Кустурица је тужио Николаидиса и "Монитор" због текста под насловом "Ђаволљев шегрт" из 2004. године. Врховни суд Црне Горе осудио је 2009. године Николаидиса и "Монитор", оцјењујући да се садржајем и насловом спорног текста вријеђају част и углед Кустурице.

РАК о пријави за подстицање мржње

ФТВ доставила снимке емисија

БАЊАЛУКА - Федерална телевизија (ФТВ) доставила је Регулаторној агенцији за комуникације (РАК) БиХ снимак емисија "60 минута - специјал" и "Дневник" на које је због подстицања расне, националне и вјерске мржње и нетрпељивости приговор уложило Удружење новинара Републике Српске.

Портпарол РАК-а Амела Одобашић рекла је јуче да је примљен и приговор који је на емисије ФТВ-а упутила ПДП.

- РАК и даље анализира емисије на које је уложен приговор, а од ФТВ-а је затражено изјашњење и по приговору ПДП-а - истакла је Одобашићева.

У "Дневнику" ФТВ-а и емисији "60 минута - специјал" под називом "Крња велика Србија", емитованим 9. јануара на Дан и крсну славу РС, изнесено је низ најгорих и најмонструознијих изјава на рачун српског народа, српских политичара, РС и Србије. Српски народ оптужен је, између осталог, да је "геноцидан од постанка до нестанка". С. Т.

Сукоб у владајућој коалицији у ФБиХ не јењава

Будимлић: СДА контролише полицију

САРАЈЕВО - Министар унутрашњих послова Кантона Сарајево Мухамед Будимлић оптужио је јуче СДА за застој у доношењу закона о унутрашњим пословима ФБиХ, чиме је настављен сукоб у платформашкој власти у ФБиХ.

- Постало је сасвим очигледно да СДА не намјерава да испусти полуге путем којих утиче на полицијске снаге, посебно у Кантону Сарајево, јер независни одбори нису ништа друго него продужена рука Савјета за безбједност СДА - сматра Будимлић који је на функцију министра полиције изабран као кадар СДП-а.

Он наводи да, иако се СДА декларативно залаже за деполитизацију полиције, у пракси снажно покушавају да задрже утицај који имају на полицију поготово у Кантону Сарајево.

С друге стране, високи функционер СДА Салмир Каплан је поручио да СДА остаје при ставу да предложено рјешење није прихватљиво.

- Предложени закон задире у оперативну и финансијску самосталност полиције те омогућава политички утицај на процес именовања и разрјешења директора и комесара, а самим тим и на полицијску независност - истакао је Каплан.

Црна Гора се оградила од изјава савјетника предсједника Скупштине

Треба да реагују МИП и институције Српске

ФОТО: ГЛАС СРПСКЕ

Ђорђе Вукадиновић

Ако неко удара на РС, он удара на Дејтон на којем почива БиХ, а на скупу је било и функционера, не само Србије или РС, него и БиХ. Поред МИП-а БиХ било би пожељно да се огласе Влада или Народна скупштина РС, каже Вукадиновић

ПИШЕ: ВЕДРАНА КУЛАГА
vedranak@glassrpske.com

БЕОГРАД, ПОДГОРИЦА - Политички аналитичар из Београда Ђорђе Вукадиновић казао је јуче "Гласу Српске" да је све што се дешава око случаја Николаидис срамота Црне Горе, која такву особу именује за савјетника предсједника Скупштине, другу особу по политичком значају у тој земљи.

- Он је за саветника изабрао човека који не разликује демарш од фетве - рекао је Вукадиновић.

Други велики проблем је, по његовом мишљењу, то што још није реаговало Министарство иностраних послова БиХ и нека од званичних институција РС, јер је у питању удар на Дејтонски мировни споразум.

- Ако неко удара на Републику Српску, он удара на Дејтонски мировни споразум на којем почива данашња БиХ, а трећа ствар је да је на скупу било и функционера, не само из Србије или РС, него и функционера БиХ. Поред МИП-а БиХ, требало је да реагује и нека од званичних институција Републике Српске, за шта нема никакве дилеме. Демарш је најнижа форма протеста и било би пожељно да се огласе или Влада или Народна скупштина РС - каже Вукадиновић.

Он каже и да су коначно неке ствари изашле на видјело.

- Црна Гора се ограђује, али не извињава због оног што је учинио саветник њеног председника Скупштине - закључио је Вукадиновић и додао да су током протеклих година на сцени националисти који се толеришу.

НИКОЛАИДИС сада Србију упоредио са Ираном

Савјетник предсједника Скупштине Црне Горе Андреј Николаидис јуче је, након што је Влада Србије упутила демарш црногорском Министарству иностраних послова поводом његових натписа, Србији упутио одговор, упоредивши је са Ираном.

Николаидис је, наиме, послије демарша који је Београд упутио Подгорици због његовог текста да би "цивилизацијски искорак био да је на прослави 20 година Републике Српске употријебљен експлозив", упоредио Србију са Ираном који је, како је казао, послао фетву на индијског књижевника Салмана Руждија.

У међувремену је Министарство иностраних послова Црне Горе констатовало да Николаидисови ставови ни у ком виду не одражавају званичне ставове државе, ни било које њене институције, нити њених званичника.

- Полазећи од тога, Министарство не дијели оцјене садржане у ноти Амбасаде Србије да су надлежни органи Црне Горе оставили могућност "за ново вредновање њених раније прокламованих принципа управљених ка развијању примјерене међудржавне јавне комуникације и добрих билатералних односа са Србијом", нити се такве оцјене и квалификације могу износити само због чињенице да је Николаидис и савјетник предсједника Скупштине Црне Горе за културу и слободу јавности - изјавио је генерални директор Директората за билатералне односе Рамиз Башић.

Министарство је, како је навео, истовремено исказало жаљење због таквог неспоразума и потребу за његовим превазилажењем у духу разумијевања и добросусједске сарадње.

Професор Факултета политичких наука у Београду Предраг Симић оцијенио је да је Николаидис својим коментаром угрозио однос Србије и Црне Горе и да његова изјава представља озбиљан дипломатски инцидент.

- Да је можда на самом почетку реаговала Црна Гора, све би било другачије. Али пошто је реакција била успорена дошли смо до инцидента - истакао је Симић који сматра да ће овај инцидент утицати на погоршање односа Београда и Подгорице.

Поводом Николаидисових ставова у вези са обиљежавањем 20 година постојања РС, Удружење новинара Српске упутило је Тужилаштву БиХ кривичну пријаву против Николаидиса због подстицања на тероризам, а тужбу против њега најавио је и режисер Емир Кустурица који га је назвао "подгоричким талибаном".

СМЈЕНА УГРИЧИЋА

Министар унутрашњих послова Србије Ивица Дачић рекао је да ће тражити смјену директора Народне библиотеке Србије Сретена Угричића који је подржао Николаидиса у његовој изјави да му је жао што није употријебљено оружје у дворани "Борик" у Бањалуци на обиљежавању 20 година РС.

- Он може то да подржава, али из затвора, а не са места управника - рекао је Дачић и додао да је подршка тероризму немогућа и неприхватљива било гдје у свијету. Дачић је оцијенио да неко ко овако нешто изјављује не треба да буде линчован, али да мора да сноси законске посљедице.

Ивица Дачић о случају проналаска оружја у дворани "Борик"

Полиција још склапа мозаик

БЕОГРАД - Министар унутрашњих послова Србије Ивица Дачић изјавио је јуче да нема нових сазнања у истрази о случају проналаска оружја и експлозива у дворани "Борик" у Бањалуци, те да се сада истражују везе ухапшеног Божидара Станишљевића са појединцима или групацијама из криминалног миљеа.

- Утврђено је да је оружје унето, али сада се истражују везе са могућим појединцима или групацијама које би могле да имају везе са тим - рекао је Дачић новинарима у Београду.

Он каже да је потребно да полиција и све безбједносне институције добро испитају овај акт, с обзиром на то да је прича човјека који је унио оружје у дворану усмјерена на другу страну, односно не говори да је ријеч о терористичком чину.

Начелник ЦЈБ Дарко Ђулум рекао је јуче "Гласу Српске" да за сада нема нових информација у овом случају, те да се чекају резултати вјештачења.

ВЈЕШТАЧЕЊЕ трагова још у току

На основу наредбе Суда БиХ почетком седмице у Крим-служби МУП-а Србије почело је вјештачење трагова, као и оружја и експлозива пронађених у дворани "Борик".

Станишљевић, који је осумњичен за тероризам, признао је да је у халу "Борик" унио арсенал оружја и експлозива који је пронађен дан уочи свечане академије поводом прославе 20 година Републике Српске.

Суд БиХ одредио је Станишљевићу једномјесечни притвор послије хапшења 10. јануара. Г. М.

Друштво

Одличан почетак ски-сезоне на Јахорини

ЈАХОРИНА - Директор Олимпијског центра "Јахорина" Бранко Короман рекао је да је овогодишња ски-сезона на Јахорини одлично почела и да ће, према првим прогнозама, трајати најмање 90 дана, што би требало да донесе добре пословне резултате.

- Све што смо љетос одрадили на припреми стаза и вертикалног транспорта дало је пуни ефекат - истакао је Короман, пренијеле су агенције.

Министарство финансија БиХ опструише измирење обавеза према кредиторима

Сарајево жели банкрот

Чини се да неки у Сарајеву желе да направе банкрот, иако се средства за сервисирање ино-дуга налазе на рачуну, казао Тегелтија. Ово је крупан преседан који нарушава углед и кредитни рејтинг БиХ, с обзиром на то да благовремено сервисирање спољног дуга представља апсолутни приоритет сваке земље, сматра Жарковић

ПИШЕ: ВЕДРАНА КУЛАГА
vedranak@glassrpske.com

БАЊАЛУКА - Министар финансија Републике Српске Зоран Тегелтија рекао је јуче да Српска неће дозволити да добије статус неодговорног обвезника свог кредита и да ће урадити све да редовно сервисира ино-дуг.

Тегелтија је рекао да ће избором новог Савјета министара БиХ бити ријешене неке сујете и да ће процес отплате дуга наставити нормално да функционише. Он је истакао да су неке државе банкротирале, јер нису могле отплаћивати ино-дугове.

- Чини се да неки у Сарајеву желе да направе банкрот, иако се средства за сервисирање ино-дуга налазе на рачуну. Та средства су тренутно неупотребљива, а једини разлог за то је што постоји група људи која је сујетна и не жели да потпише налоге за плаћање својих обавеза. Не ради се о њиховом, већ о новцу ентитета - рекао је Тегелтија.

Он је истакао да РС на подрачунима у Централној банци који служе за сервисирање ино-дуга има 2,4 милиона КМ, који тамо стоје без икаквог разлога.

- На рачунима оба ентитета данас се налази готово девет милиона марака, а БиХ има статус земље која не сервисира свој дуг - нагласио је Тегелтија.

Члан Управног одбора Централне банке (УО ЦБ БиХ) БиХ Васиљ Жарковић рекао је "Гласу Српске" да је Министарство финансија и трезора БиХ одговорно за неизвршење обавеза према иностраним кредиторима БиХ и да је ово крупан преседан који нарушава углед и кредитни рејтинг земље, с обзиром на то да благовремено сервисирање спољног дуга представља апсолутни приоритет сваке уређене земље.

Он је нагласио да је у овом моменту тешко предвидјети могуће краткорочне и дугорочне посљедице, почев од губљења повјерења кључних повјерилаца, даљег пада кредитног рејтинга, до плаћања затезних камата.

ПОСЉЕДИЦЕ
губљење повјерења, даљи пад рејтинга, плаћање затезних камата...

Истакао је да благовремено сервисирање спољног дуга представља апсолутни приоритет сваке уређене земље, те да законодавна регулатива БиХ, која уређује питање спољног дуга преузета из праксе уређених земаља, овај дуг третира "као апсолутну и безусловну обавезу државе".

- Ову темељну обавезу потврђује и члан Закона о финансирању институција БиХ према коме је доспјели спољни дуг безусловна и приоритетна обавеза која се мора извршити и у случајевима када није усвојен буџет за текућу годину - казао је Жарковић.

Зоран Тегелтија ФОТО: АРХИВА

Додао је да се поштовањем ових одредаба чува кредибилитет земље, јача кредитни рејтинг и отвара перспектива за даљу јачу кредитну подршку кључних међународних и регионалних финансијских институција.

Проблем се први пут појавио са обавезама чије је доспијеће било од 9. до 11. јануара, јер је Министарство финансија и трезора БиХ покушало да повуче раније уредно достављене налоге ЦБ БиХ за плаћање.

Жарковић је додао и да за Министарство финансија и трезора БиХ нису били спорни налози за плаћања дуга чија је валута била 3. и 6. јануара, иако је ситуација у вези са њиховим достављањем и обезбјеђењем средстава била идентична као и за обавезе које доспијевају 9, 10. и 11. јануара.

Идентични проблеми десили су се поново када је требало платити обавезе спољног дуга са доспијећем 16. и 17. јануара.

- Министарство финансија БиХ требало је да достави, три дана прије доспијећа обавеза дуга, прописане налоге ЦБ БиХ да се обавезе спољног дуга плате. Налози за плаћање, и поред интервенција ЦБ БиХ, до истека валутног рока нису дошли - рекао је Жарковић.

Истакао је да је ЦБ БиХ о овоме обавијестила и предсједавајућег Савјета министара и Предсједништво БиХ. Предсједавајући Предсједништва БиХ је писмом од 10. јануара затражио од гувернера ЦБ БиХ да банка "као фискални агент државе настави уредно сервисирање обавеза БиХ по спољном дугу".

ДРАГАН ВРАНКИЋ

Министар финансија и трезора БиХ Драган Вранкић у свом одговору на писмо предсједавајућег Савјета министара БиХ Николе Шпирића у коме је тражено да се спољни дуг БиХ сервисира, навео је да се без објављивања и ступања на снагу Закона о буџету институција БиХ и међународних обавеза за 2011. годину, спољни дуг не може измиривати, као ни све друге обавезе институција БиХ.

- Неспорно је да се сервисирање спољног дуга заснива на ратификованим међународним споразумима и законском оквиру, али се не може занемарити Закон о буџету институција и међународних обвеза БиХ за 2011. годину јер су кроз њега сублимирани сви остали закони - навео је Вранкић.

Министар саобраћаја и веза РС о проблемима у "Аеродрому Бањалука"

Нема новца за повећање плата

БАЊАЛУКА - Захтјеве радника "Аеродрома Бањалука" да им се примања увећају за 30 одсто немогуће је испунити, јер предузеће нема новца, рекао је министар саобраћаја и веза РС Недељко Чубриловић.

Он је нагласио да је Синдикат овог предузећа у досадашњим преговорима са управом био коректан.

- Запослени су за данас најавили штрајк и испоштоваће минимум процеса рада. Штрајком се неће створити велика штета предузећу, а радници ће наставити преговоре са управом - рекао је Чубриловић.

Чубриловић је послије јучерашњег састанка са в. д. директора "Путева РС" Недељком Кнежевићем рекао да су сви договори са Европском банком за обнову и развој усаглашени када је у питању изградња аутопута Бањалука - Добој, те додао да би идуће седмице могло доћи до расписивања конкурса за избор извођача радова.

ИДУЋЕ СЕДМИЦЕ
тендер за аутопут Бањалука - Добој

Чубриловић је нагласио да ће ове године недостајати новца за рехабилитацију мреже магистралних и регионалних путева, те додао да су већ идуће седмице заказани преговори са Свјетском банком у вези са реализацијом пројеката рехабилитације путне мреже.

Чубриловић и Кнежевић су констатовали да сви пројекти који су започети треба да буду приоритет.

М. Ми.

Вијести

Радмановић
Тужилаштво да истражи спољни дуг

САРАЈЕВО - Члан Предсједништва БиХ из РС Небојша Радмановић изјавио је јуче да је Уставни суд рекао да се спољни дуг, без обзира на ситуацију, мора исплаћивати, што се не ради, и да би се, с обзиром на то да се овдје ради о кршењу одлука Уставног суда, у читаву причу требало укључити Тужилаштво.

- Никако не може бити спријечено плаћање спољног дуга. Ово доводи до заиста опасне ситуације - категоричан је Радмановић, пренијеле су агенције.

Полиција РС
Појачана контрола

БАЊАЛУКА - Полиција Републике Српске од 20. до 22. јануара појачано ће контролисати возаче који управљају возилом под дејством алкохола.

У Републици Српској је у 2011. години код 1.115 саобраћајних несрећа утврђено да су учесници били под утицајем алкохола.

АУБиХ
Студенти ће моћи да дипломирају

БАЊАЛУКА - Државни универзитет Њујорк, који је прекинуо сарадњу са Америчким универзитетом у БиХ, омогућиће студентима овог универзитета у БиХ да заврше започете студије.

Уговор о давању двоструких диплома истекао је 1. новембра 2011. године и Државни универзитет Њујорк послије истека неће обновити партнерство са АУ БиХ.

Сарајево
Пронађене нове врсте алги

САРАЈЕВО - Међународни научни тим са магистром биологије из Сарајева Татјаном Капетановић на челу пронашао је двије нове врсте алги на тресетишту заштићеног подручја Бијамбаре, код Сарајева, пренијеле су агенције.

Панорама

Опремљен Мултимедијални центар у Петрову

ПЕТРОВО - У Петрову је јуче завршено опремање Мултимедијалног центра Народне библиотеке, који се налази у згради новог Дома културе.
Центар, који има савремену аудио-визуелну опрему и седамдесет мјеста за сједење, биће погодан за учење и забаве због видео-пројекција и аудио-пројекција, промоција књига, часописа и других садржаја. Центар ће служити и као мала кино-сала за пројекцију играних, документарних, краткометражних и других филмова.

Дом "Рада Врањешевић" Бањалука

Малишани стигли са зимовања

БАЊАЛУКА - Дјеца из бањалучког Дома "Рада Врањешевић" допутовала су јуче са седмодневног зимовања на Јахорини које им је обезбиједио предсједник Владе Републике Српске Александар Џомбић из средстава намијењених за репрезентацију.

Директор Дома Свјетлана Благојевић рекла је да се дјеца враћају пуна лијепих утисака, да их је већина током боравка на Јахорини научила да скија, те да је повратак у Бањалуку код неких измамио и сузе.

- Било нам је лијепо, домаћини су били више него љубазни, а имали смо и три донатора који су се потрудили да нам боравак на олимпијској планини буде још љепши. Надамо се да је, захваљујући предсједнику Владе Српске, ово прво заједничко зимовање почетак једне традиције одласка дјеце из Дома на зимовање - рекла је Благојевићева.

А. П.

Подстицаји произвођачима из Шамца

Пољопривредници добили 100.000 марака

Милан Симић

ШАМАЦ - У општини Шамац је у току исплата подстицаја пољопривредним произвођачима са овог подручја. За директне подстицаје у прошлој години општина је обезбиједила око 100.000 марака из буџета, док је укупно за развој села и пољопривреде уз помоћ Владе РС потрошено око 450.000 марака.

Начелник Одјељења за привреду општине Шамац Милан Симић је рекао да се сваке године у ово вријеме израђује план расподјеле средстава за директне подстицаје и да је акценат стављен на субвенционирање производње приплодне стоке, стеоних јуница, приплодних свиња, товних јунади и товних свиња те пластеничке и стакленичке производње.

- Производњу дувана финансирамо колико можемо с обзиром на чињеницу да дуванара на подручју општине Шамац има велики број - рекао је Симић.

А. В. М.

Новине у општини Фоча и Вишеград

Прешли на трезорски систем пословања

Фоча

ФОЧА - Општина Фоча од почетка ове године прешла је на трезорски систем пословања који ће омогућити сигурнију и ефикаснију контролу утрошка јавних средстава.

Приједлог буџета за 2011. годину у износу од 11 и по милиона, који је предложио начелник фочанске општине Здравко Крсмановић, није добио потребну скупштинску већину па је донесена Одлука о привременом финансирању до 30. јуна, која подразумијева трошење новца сразмјерно буџету из 2011. године.

Седам буџетских корисника општине Фоча већ се суочава са новим изазовом пословања, а један од њих је и Центар за социјални рад.

- Сви још учимо, тек нас очекују обуке. Што се тиче корисника социјалне заштите, не би требало бити кашњења - рекла је референт за дјечију заштиту и економске послове у фочанском Центру за социјални рад Мирјана Павловић.

За разлику од Фоче, у општини Вишеград кажу да ће на нови систем управљања буџетским средствима прећи од 1. јануара 2013. године.

Р. Ђ.

Широм Републике Српске

Најхрабрији пли

Бањалучанин Алекса Јошић први је међу 26 храбрих младића допливао до Крста часног, док се лентом у Требињу окитио млади Градимир Миладиновић. Ђорђе Вукмировић најбоље пливао у Зворнику

Алекса Јошић први међу 26 храбрих младића у Бањалуци

Свечана литија у Бањалуци

ПРИПРЕМИЛА: НАДА ВРАНКОВИЋ
nadav@glassrpske.com

БАЊАЛУКА - Литургијом у храмовима и надметањем у пливању за Крст часни јуче је широм Републике Српске обиљежен велики хришћански празник Богојављење.

Осамнаестогодишњи Бањалучанин Алекса Јошић први је међу 26 храбрих младића допливао до Крста часног који су низ ријеку Врбас пустили Његово преосвештенство владика бањалучки Јефрем и градоначелник Драгољуб Давидовић.

- Драго ми је што сам ове године побиједио, а прошле је мој брат Васко - рекао је Јошић који је члан Пливачког клуба "22. април" и ученик бањалучке Грађевинске школе.

Хришћански празник Богојављење јуче је у Бањалуци обиљежен и литургијом у Храму Христа Спаситеља.

У Саборном храму Светог Преображења Господњег у Требињу јуче је служена света архијерејска литургија којом је начелствовао епископ захумско-херцеговачки и при-

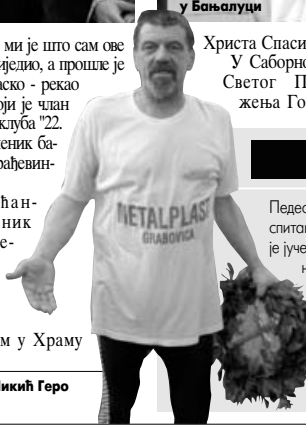
Борислав Никић Геро из Добоја

ПРИЈЕДОР

Педесетпетогодишњи професор физичког васпитања из Приједора Драган Рађеновић једини је јуче на Богојављење скочио у хладну воду Сане.

- Ово ми није први пут да пливам на Богојављење. Будући да сам професор физичког и да сам као мали упао у хладну Уну то је значило да ћу и у познијим годинама пливати у било које годишње доба - каже Рађеновић.

Због великих потраживања отежан рад Топлане у Приједору

Потрошачи дугују пет милиона КМ

ПРИЈЕДОР - Око 4.700 потрошача за централно гријање приједорској "Топлани" дугују око пет милиона марака, колико износе и дуговања овог предузећа према добављачима мазута.

Међу неплатишама је и 478 домаћинстава чија дуговања премашују 5.000 марака. Вршилац дужности директора "Топлане" Љиљана Деспотовић истиче да ово предузеће у оваквом односу наплате и дуговања не би могло пословати да није субвенција општине које ове године износе 800.000 КМ.

- Потрошачи су практично подијељени на оне који редовно плаћају и на оне који никако не плаћају гријање јер је тих 478 у ствари 11 одсто од укупног броја потрошача, чији дуг износи 64 одсто дуга домаћинстава - истакла је Деспотовићева.

Она је појаснила да на крају сваке године 15 одсто становника практично не плати своје обавезе гријања, што се одразило на новчане токове и мањак новца као и ликвидност "Топлане".

- Повећан је дуг према добављачима за мазут чија цијена расте из мјесеца у мјесец, тако да смо 2010. годину завршили са обавезама према добављачима у износу од око три милиона КМ, а прошлу са готово пет милиона КМ дуга - рекла је Деспотовићева.

СУБВЕНЦИЈЕ општине износе 800.000 КМ

Она је додала да поред огромног дуга наших потрошача и цијене мазута на тржишту расту тако да је цијена 2006. године износила 328 КМ по тони, а данас је 910 КМ. Деспотовићева истиче да је у том периоду цијена гријања повећана за око 0,50 КМ по квадрату.

- Ови подаци говоре да се налазимо у незавидном положају па стога апелујемо према потрошачима да измире дуговања како би и онима који ове обавезе редовно измирују омогућили да имају квалитетно и редовно гријање - казала је она.

С. Т.

Бесплатно учлањење у библиотеку

СРБАЦ - Пословодство Народне библиотеке Србац и ове године ће провести више акција бесплатног учлањења читалаца ради популаризације књиге и њеног приближавања читаоцима.

- Прву акцију организоваћемо на Савиндан, што има одређену симболику, јер се Свети Сава слави као велики српски светитељ и просветитељ и оснивач бројних школа, цркава и библиотека - рекла је директор Народне библиотеке Србац Славица Репић, подсјетивши да је на исти дан прошле године бесплатно учлањено 150 читалаца из реда школске омладине и студената, јавиле су агенције.

обиљежен велики хришћански празник Богојављење

ивали за Крст часни

Такмичари из Рибника

Учесници трке у Зворнику

морски Григорије, а послије тога је свечана литија са стотинама вјерника прошла улицама града до платоа испред хотела "Леотар", гдје је послије водосвештења бачен крст до којег су младићи пливали.

ПОБЈЕДНИЦИ добили новчане награде

У богојављенској трци на ријеци Требишњици најуспјешнији је био осамнаестогодишњи Градимир Миладиновић, члан Пливачког клуба Леотар, и ученик четвртог разреда Средње техничке школе у Требињу.

Ђорђе Вукмировић (22) из Лознице побједник је првог пливања за Крст часни који је организовала Српска православна црква из Зворника.

- Са благословом владике зворничко-тузланског Василија на Светом Стефану организовано је прво пливање за Крст часни - рекао је Тешић и додао да је до крста пливало 18 учесника.

Свештеници челиначке парохије предвођени протојерејом Радивојем Вујанићем у храму архангела Гаврила служили су јуче богојављенску литургију, а послије молитве свечана литија је на градском мосту освештала ријеку Врбању.

До крста који је у ријеку спустио јереј Дејан Поповић први је допливао Невен Шугић.

Ни Борислав Никић Геро (58) из Добоја није изневјерио традицију па је тако и ове године скочио у хладну Босну с моста код жељезничке станице у Добоју. Геро је први допливао до Крста часног и уз аплаузе бројних суграђана изнио га на обалу.

Слободан Ћирковић, четрдесетједногодишњи ватрогасац из Братунца, први је јуче допливао до Крста часног који је у Дрину спустио братунчки свештеник Душан Спасојевић.

Општина Братунац обезбиједила је најбољем пливачу награду од 300 КМ, док су остали добили по 50 КМ и захвалнице.

Свештеник Спасојевић уручио је Ћирковићу позлаћени крст, док је најмлађем учеснику Дејану Вучетићу уручен сребрни.

Градимир Миладиновић најбољи у Требињу

Електрификација двадесетак мјеста на подручју Бобана и Требињске шуме

Стиже струја послије 20 година

Струју добијају порушена и попаљена села

ТРЕБИЊЕ - Посљедњих година почели су да се стварају услови за масовнији повратак становништва у српска села на подручју висоравни Бобани која су у рату порушена и попаљена. До сада је обновљено двадесетак кућа, а у току су завршни радови на обнови електромреже од Ивањице до села Шћеница на Бобанима. Струју би послије 20 година поново требало да добије двадесетак села.

- Посљедњих година улажу се велики напори како би се створили основни услови за одржив повратак становништва на подручју Бобана и Требињске шуме, али и цијелог подручја општине Равно који је некада припадао Требињу. Дјелимично је асфалтиран пут од Вуковића до Влаке па даље до Шћенице на мјестима гдје је била највећа страна, посебно код села Влака, а у току су завршни радови на обнови електромреже. Струју су већ добила породица Бркан у Славогостићима и повратници у село Сливница, а у идућих неколико мјесеци биће завршена комплетна мрежа до Шћенице и села Шоше и Башићи - каже одборник СНСД-а и потпредсједник Вијећа општине Равно Перо Средановић.

НАСТАВИТИ изградњу путева

Према његовим ријечима, на прољеће од средстава које ће издвојити општина Равно, Влада Херцеговачког кантона и Министарство за избјеглице савјета министара БиХ биће уређени сеоских путеви и проширена нисконапонска мрежа према Беленићима.

- Равно је сиромашна и неразвијена општина, нас је свега пет српских одборника у општинском вијећу, али настојимо да створимо основне услове за повратак становништва - рекао је Средановић.

Р. Ми.

Вијести

Мркоњић Град

Добили софтвер

МРКОЊИЋ ГРАД - Начелник општине Мркоњић Град Дивна Аничић потписала је са представницом Њемачког друштва за сарадњу (GIZ) Карин Рау уговор о донацији софтверског програма вриједног 7.500 марака. Донирани софтвер користиће општинској администрацији да на бржи и квалитетнији начин води базу података о привредним субјектима и улагањима домаћих и иностраних инвеститора - рекла је пројекат-менаџер Кари Рау.

С. Д.

Котор Варош

Развијати ловни туризам

КОТОР ВАРОШ - Организовања лова за жене у ловишту Удружења "Борчићи" Шипраге и которварошког "Узломац" допринијеће популаризацији лова међу женама, које су до сада биле запостављене у ловачким удружењима. Према ријечима предсједника шипрашког удружења Витомира Ђукића, у разговору са женама ловцима из Србије које су учествовале у лову на вука и дивље свиње с циљем развијања сарадње између ловачких удружења покренута је иницијатива за братимљење Удружења "Борчићи" и удружења из Лепосавића. Предсједник Удружења "Узломац" Недељко Гламочак је истакао да је лов, показао да општина Котор Варош има све предуслове за развој планинског и ловног туризма.

Д. К.

Лакташи

Послови од обвезница

БАЊАЛУКА - Општина Лакташи је емисијом обвезница ради суфинансирања великих инфраструктурних пројеката успјешно реализовала три капитална пројекта - изградњу спортске дворане, водоводног система Маглајани - Кришковци и канализационе мреже у Трну, саопштено је из ове општине.

Спортска дворана је завршена у октобру 2010. године и већ 15 мјесеци је у употреби, а у току је прикључење корисника на водоводну и канализациону мрежу.

Необични улични продавци у Рибнику

Шарени штанд са украсима

РИБНИК - Овогодишњи зимски распуст за рибничке малишане протекао је без снијега и зимских радости, али неки од њих су нашли начина како да угодно и корисно проведу дане.

Шест дјевојчица, сестре Слађана и Анђела Шпикић, и њихове другарице Милица Радојчић, Вања Јовановић, Милица Тепић и Катарина Гавриновић досјетиле су се па су правиле украсе и продавале пролазницима. На њиховом штанду налазе се украси, наруквице, наушнице, прстенчићи, украсне вазне...

- Милица Радојчић и ја смо дошле на идеју да правимо накит и да га продајемо па смо дали назив нашој фирми "Ања". Сваки дан кад није много хладно изађемо вани и изложимо наше украсе - каже Слађана.

У прављењу накита им помажу Вања и Анђела које су, као старије, дале допринос у креативности израде накита и украса. Обично оно што изнесу то и продају, а купци су им комшије и познаници.

В. К.

Дом здравља Прњавор

Девет обољелих од заушака

ПРЊАВОР - У Хигијенско-епидемиолошкој служби прњаворског Дома здравља до јуче је регистровано деветоро лица, углавном млађег животног доба, обољелих од заушака.

- Петоро обољелих је са градског подручја. Ове заразне болести годинама није било на подручју наше општине. Стручне екипе раде на терену на санацији боравишних објеката пацијената, како би било спријечено ширење болести - каже руководилац службе Новак Јањић.

Двоје пацијената лијечи се на инфективној клиници, а остали су збринути кроз амбулантни надзор.

Предсједник Актива директора основних школа општине Бијељина Драгорад Васић рекао је јуче да још нису добили упозорење од Института за јавно здравство РС о епидемији заушака, али да су у децембру спроведене мјере заштите од зараза.

- Сваке године спроводимо мјере заштите од зараза, а то смо урадили и у децембру како бисмо заштитили дјецу од могућих заразних болести - рекао је Васић.

Б. Р.

Невријеме у сребреничкој општини

Два села блокирана

ФОТО: К. ЋИРКОВИЋ

Чишћење снијега у граду

СРЕБРЕНИЦА - Иако су појачане активности на рашчишћавању снијега на локалним путевима у општини Сребреница, стотинак мјештана села Лука и Крушев До још су одсјечени од свијета, саопштио је јуче новинарима начелник Одјељења за урбанизам и стамбено-комуналне послове Шевко Карић.

Он је рекао да је током јучерашњег дана ангажована додатна механизација, али да екипе нису успјеле да уклоне наслаге снијега са пута до тих села, која су петнаестак дана заметена. Мјештани су у телефонским јављањима истакли да им понестаје хране и лијекова. Сњежни наноси у поменутим селима премашују два метра. Надлежни су раније рекли да ће ако оваква ситуација потраје прогласити стање елементарне непогоде и тражити помоћ републичких власти.

К. Ћ.

TRAŽIMO PRODAJNO SKLADIŠNI PROSTOR U BANJA LUCI

- zatvorenog prostora do 1.000 m2
- vanjskog prostora do 2.000 m2
- s prilazom za šlepere

Ponude molimo javiti na telefon
+387 65 464 968

Протест испред одсјека Министарства у Приједору

Протест корисника алтернативног смјештаја у Приједору

За смјештај добили само по 50 марака

Огорчени корисници алтернативног смјештаја незадовољни јер ће умјесто 150 марака, одлуком надлежног министарства, добијати 50 марака за плаћање кирије

ПИШЕ: СНЕЖАНА ТАСИЋ
krozrs@glassrpske.com

ПРИЈЕДОР - Десетак чланова породица корисника алтернативног смјештаја протестовало је јуче испред канцеларије одсјека Министарства за избјегла и расељена лица због одлуке да им се висина износа за алтернативни смјештај смањи са 150 на 50 КМ.

Међу њима је била и Сока Малбаша (74) из Кључа која живи сама од 209 марака пензије у алтернативном смјештају које јој је до сада плаћало ресорно министарство.

- Радила сам 34 године да бих себи направила мјесто за живот. Родитеље нисам запамтила, а када сам почела да радим са 18 година, заклела сам се да док је мојих руку и здраве памети нећу бити социјални случај. Питам само оне који су ову одлуку донијели да ли би они у своје дворište пустили некога за 50 КМ само да уђе на капију и изађе за мјесец - огорчена је бака Сока.

Сока Малбаша

ЖАЛОСНО
то што су накнаде смањене

Међу окупљенима је била и Мира Латиновић, избјегла из Босанске Крупе, гдје је, како каже, оставила пет гробова својих најмилијих и гдје не може да се врати.

- Живим са дјететом са посебним потребама који иде у пети разред, ја сам му старатељ и не можемо да остваримо никаква права. Могу ја на улицу, али шта ћу с дјететом. Укинули су нам наша права и газде чији смјештај користимо неће више да нас држе - каже Мира.

Она каже да живи у приватној кући у насељу Чиркин Поље и да су њени станодавци потписали уговор на ту цијену.

Предсједник Удружења избјеглих и расељених лица регије Приједор Ранко Лале је потврдио да је разлог поновног окупљања десетак породица из ове категорије смањење износа за кирију и да ће људи морати на улицу.

- Жалосно је то што су средства драстично умањена. Закуподавци долазе да се жале у удружење и у канцеларију одсјека Министарства, а ми не можемо ништа да учинимо - рекао је Лале.

Он је додао да се јуче на протестном окупљању појавила само трећина корисника алтернативног смјештаја јер су други болесни, стари и немоћни.

ВЛАДА

На подручју општине Приједор налази се 71 корисник алтернативног смјештаја који су потписали уговоре са закуподавцима станова. Ако накнаде за алтернативни смјештај остану умањене, ове породице кажу да ће протестовати испред зграде Владе Републике Српске.

Радован Црногорац, најбољи ватрогасац Српске

Гасио ватру кроз кишу гелера

ТРЕБИЊЕ - Ватрогасац из Требиња Радован Црногорац скоро три деценије је у борби са ватреном стихијом, а крајем прошле године Ватрогасни савез РС одликовао га је признањем најбољи ватрогасац у Српској.

У борби са ватреном стихијом на југу Херцеговине стекао је, каже непроцјењива искуства. Гасио је пожаре од средине осамдесетих, током рата, али и посљедњих година, у децембру и јануару.

- Ово признање је велика част за мене. Није лако бити ватрогасац, али када се посао уради како треба, сав напор и умор се заборави - каже Црногорац.

Радован је са колегама ватру кротио и кад су око њега падале гранате.

- Те 1992. године хрватска војска је гранатирала зграду "Новотекса" и стадион у Полицама. Одмах смо по дојави, готово кроз кишу гелера дошли на лице мјеста и зауставили ширење пожара - каже он.

Радован Црногорац

Један од најопаснијих задатака му је био када је у рату добио дојаву да су пресјечени доводи на цијеви са боцама са хлором.

- Кренули смо без маски. Било је опасно, али смо кренули на посао и успјешно га ријешили - сјећа се Црногорац.

Било је у његовом послу и смијешних анегдота, посебно кад су гасили пожар у селу Бобовиште. Кренули су да спасу старицу из куће опасане ватром.

НИЈЕ ЛАКО
бити ватрогасац

- Гласно смо је звали и у једном тренутку чули смо је да се јавља. Нашли смо је бунару, гдје се склонила док ватра прође. Кад смо је извадили из бунара смијали смо се и ми и она - прича Црногорац.

Р. Ми.

Окружни суд Бањалука усвојио тужбу групе мјештана Кладара код Српца

Пропало шест фарми због двадесетак мјештана

Планирали смо да побољшамо економију пословања и отворимо нова радна мјеста, а овако ћемо бити присиљени да смањимо и садашњи број и неко ће за то морати да сноси одговорност, рекао Удович

ФОТО: Д. ЈОВИЧИЋ

Мјештани љетос организовали протесте

ПИШЕ: ДЕЈАН ЈОВИЧИЋ
krozrs@glassrpske.com

СРБАЦ - Окружни суд у Бањалуци донио је пресуду којом се уважава тужба групе мјштана Кладара против Министарства за просторно уређење, грађевинарство и екологију РС и поништава одобрење за изградњу перадарских фарми Клаонице "Перутнина Птуј".

У образложењу пресуде се каже да је дошло до повреде правила поступка и неправилно и непотпуно утврђеног чињеничног стања, због чега се налаже Министарству да у року од 30 дана донесе ново рјешење.

Између осталог је наведен низ пропуста до којих је дошло у погледу доношења Студије утицаја на животну средину, због чега надлежне службе ресорног министарства морају изаћи на терен и утврдити тачност наведених података који су довели до издавања грађевинске дозволе.

Клаоница перади "Перутнина Птуј" већ увелико гради комплекс од шест фарми капацитета 180 хиљада пилића у једном турнусу. За изградњу објеката одобрен је кредит код Инвестиционо-развојне банке од око три милиона марака. Почетак радова у више наврата су протеклих мјесеци спречавали мјештани, који су организовали протесте и блокаде грађевинских машина, а једном приликом је интервенисала и полицијска станица која је привела на саслушање неколико грађана.

- Данас смо добили рјешење суда и поступићемо у складу са законом. Обуставићемо радове и наше машине ће се повући са градилишта до краја седмице. Очекивали смо прву испоруку пилића из ових фарми већ у мају, а овако смо на великом губитку и наш идући корак ће бити отпуштање радника јер је овом одлуком угрожено наше финансијско пословање - каже директор клаонице Сварун Удович.

У клаоници "Перутнине" у Повеличу тренутно раде 243 радника, успостављена је сарадња са 57 кооперанта а тржишту се годишње испоручи око седам милиона товних пилића.

УЛОЖЕНА
три милиона марака

- Планирали смо да побољшамо економију пословања и отворимо нова радна мјеста, а овако ћемо бити присиљени да смањимо и садашњи број и неко ће за то морати сносити одговорност - додаје Удович.

И поред тога, група грађана Кладара не одустаје и спремна је да поднесе нове тужбе, а ако буде затребало и кривичне пријаве.

- Показало се да изградња ових фарми има штетан утицај по здравље становништва. Подсјећам да ниједног тренутка није затражена сагласност мјештана као власника сусједних парцела и објеката. Ако се и послије овога наставе радови то ће представљати кривично дјело - каже Драган Ђурђевић, предсједник интересне заједнице групе грађана Кладара, која је регистрована као правни субјект и заступа интересе 24 мјештанина.

Брига о мочвари Громижељ, станишту више од 450 ријетких биљака и животиња

Заштитити природни драгуљ Европе

БИЈЕЉИНА - Мочвара Громижељ недалеко од ушћа ријеке Дрине у Саву, у којој је прије три године пронађене мргуда, ријетка врста рибе у науци позната као умбра крамери, добила је статус посебног резервата природе и стављена је под заштиту, потврђено је у Удружењу заштите флоре и фауне у Громижељу.

- Стручњаци Републичког завода за заштиту културно-историјског и природног насљеђа Републике Српске у Громижељу, једној од ријетких равничарских тресава у Европи, више од 450 ријетких и угрожених биљних и животињских врста, које се поодавно налазе на црвеној листи - што значи да су скоро нестале са земљине кугле. Зато ће општина Бијељина значајно помоћи да се овај резерват заштити - каже предсједник Скупштине општине Бијељина Драган Ђурђевић.

УГРОЖЕНА
флора и фауна у мочвари

Према ријечима биолога Миленка Ђурчића, за двије године истраживања утврђено је постојање водене јагорчевине, мочварске коприве, мочварске папрати, те још око четири стотине такозваних васкуларних, виших биљака, за које се мислило да су сасвим нестале.

ФОТО: Т. НЕСТОРОВИЋ

Новосадски студенти у Громижељу

- Громижељ је и станиште црне јохе, дрвета које веома утиче на хемијски састав воде и земљишта, што је од пресудног значаја за опстанак мргуде - рекао је Ђурчић.

Од животињских врста пронађене су веома ријетке врсте лептира, змија, корњача, мекушаца и других аутохтоних животиња, због чега је Громижељ постао природни драгуљ Републике Српске, Балкана али и Европе.

Први задатак Удружења заштите флоре и фауне у Громижељу је да забрани истребљивање биљних из животињских врста у мочвари. Планирано је да се мочвара огради жичаном оградом како би на вир могли доћи само научници и они који брину о њему.

Т. Н.

Вијести

Берковићи

Санирају водовод

БЕРКОВИЋИ - У циљу што квалитетнијег снабдијевања водом општина Берковићи је у сарадњи са Удружењем грађана "Нешто више" припремила пројекат који је подржао Развојни програм Уједињених нација.

Пројектом је предвиђена санација каптаже и резервоара Требиње у селу Клечак са којег се снабдијева већи број становника општине Берковићи. На наведеном систему усљед недостатка новца нису завршени радови на цјевоводима и објектима да би систем био у потпуности функционалан.

Вриједност пројекта је нешто мање од 20.000 марака.

Србац

Обновљен вртић

СРБАЦ - Дјечији вртић "Наша радост" из Српца добио је нову столарију и заштиту за радијаторе у просторијама у којима бораве дјеца, а средства у износу од 30 хиљада марака су обезбијеђена донацијом предсједника Републике Српске Милорада Додика.

- У нашем вртићу борави 70 васпитаника предшколског узраста и овим радовима су створени квалитетнији услови за њихов боравак - рекла је директор вртића Жељка Новаковић.

Уз помоћ Пројекта управне одговорности (GAP) и општине Србац, вртић је 2010. године уредио санитарне чворове и кров, а за санацију објекта је уложено 126 хиљада марака.

Д. Ј.

Бијељина

Поправити пут до Брчког

БИЈЕЉИНА - Начелник општине Бијељина Мићо Мићић и шеф Одјељења за јавне послове Брчко дистрикта Рифет Мујановић сагласили су се јуче да у идућем периоду треба модернизовати пут Бијељина - Брчко, који је један од најоптерећенијих путних праваца у Републици Српској.

Послије састанка са представницима Владе Брчко дистрикта Мићић је рекао да у идућем периоду треба ријешити питање изградње започете пруге између Бијељине и Брчког и покренути пројекте који могу да повежу двије привреде, јавиле су агенције.

Мујановић је рекао да је разговарано о заобилазници око Брчког, збрињавању чврстог отпада и изградњи започете пруге.

Бизнис

"Гаспром" снижава цијене гаса за најбоље купце

МОСКВА - "Гаспром" је због дужничке кризе, која је смањила потрошњу за гасом, и пада тржишног удјела одлучио снизити цијене за пет великих европских купаца, пренијеле су агенције. "Гаспром" би цијене гаса снизио за око десет одсто, а као потрошачи на које би се односиле повољније цијене спомињу се њемачки "Wingas", француски "GDF Suez" и италијански "Sinergie Italiane". Попуст би вриједио ретроактивно, а процјењује се да би се односио на 23,5 одсто укупне количине гаса коју "Гаспром" испоручује Европи.

Ревизија за шест чланица еврозоне

"Фич" пријети снижењем рејтинга

МАДРИД - Агенција за одређивање кредитног рејтинга "Фич" очекује да ће ревизија рејтинга шест чланица еврозоне коју спроводи резултовати снижењем оцјене за већину тих земаља за један до два степена, изјавио је директор те агенције Ед Паркер, пренијеле су агенције.

Он је рекао да ће ревизија рејтинга поменутих шест земаља бити окончана до краја јануара. Та америчка рејтинг агенција је крајем 2011. објавила негативну прогнозу рејтинга за Белгију, Шпанију, Словенију, Италију, Ирску и Кипар.

Доналд Туск, пољски премијер

Берлин и Париз не могу имати монопол

ВАРШАВА - Пољски премијер Доналд Туск упозорио је током посјете Италији да Берлин и Париз не могу да имају трајни политички монопол над Европом, а да пакт буџетске одговорности не смије да постане некакав ексклузивни клуб, јавили су пољски медији.

Он је нагласио да не треба критиковати Берлин и Париз, већ да остале чланице Уније треба да буду активније и не препуштају им сву иницијативу у рјешавању кризе.

- То да су канцелар Ангела Меркел и предсједник Никола Саркози преузели кормило, то је већ јасно. Али то не смије да се претвара у трајни политички монопол. Не може Европа да се препусти двјема престоницама - рекао је Туск.

Премијер Велике Британије Дејвид Камерон рекао је да је земља спремна да повећа свој допринос ММФ-у за помоћ презадуженим чланицама Европске уније, али не и да подржи одређену валуту.

Компанија "Фијат аутомобили Србија"

"Фијат" запослио 97 радника за "Л-зеро"

КРАГУЈЕВАЦ - Компанија "Фијат аутомобили Србија" запослила је током овог мјесеца 97 нових радника у складу са предвиђеним планом запошљавања у 2012. години, пренијеле су агенције.

Већина новозапослених је примљена у сектор за производњу новог модела аутомобила "Л-зеро".

ФАС је саопштио да се приводи крају реконструкција фабрике - погон "каросерија" је комплетиран, а "монтажа" и "лакирница" ће бити завршени у року од мјесец.

- У првој фази производићемо модел са пет сједишта, а серијска производња тог аутомобила је планирана да почне крајем маја 2012. године - рекао је генерални директор ФАС-а Антонио Ферара крајем прошле године приликом посјете највиших државних званичника Србије фабрици у Крагујевцу.

Свијет берза

FTSE 100 INDEX MEMBERS

Назив компаније	Цијена	Промјена
LLOYDS BANKING	31.39	6.07
ROYAL BK SCOTLAN	26.6	7.09
BARCLAYS PLC	220.2	9.5
VODAFONE GROUP	173.5	-0.89
TESCO PLC	324.05	0.95

DOW JONES INDUS. AVG MEMBERS

Назив компаније	Цијена	Промјена
BANK OF AMERICA	6.62	0.14
INTEL CORP	25.25	0.21
MICROSOFT CORP	28.11	-0.14
CISCO SYSTEMS	19.47	0.17
JPMORGAN CHASE	35.75	0.84

ФОТО: АРХИВА

Борба против прања новца и финансирања тероризма

Швајцарски рачуни више нису тајни?

Федерални савјет Швајцарске жели да измијени пропис о прању новца како би се властима дозволило да страним партнерима шаљу специфичне финансијске информације, као што су бројеви банкарских рачуна и подаци о трансакцијама и стању на рачунима

БЕРН - Швајцарска разматра могућност да одустане од традиционалне банкарске тајности, како би спријечила прање новца, саопштило је Министарство правде и полиције.

Федерални савјет Швајцарске жели да измијени пропис о прању новца како би се властима дозволило да страним партнерима шаљу "специфичне финансијске информације, као што су бројеви банкарских рачуна и подаци о трансакцијама и стању на рачунима", наведено је у саопштењу.

То би помогло у "борби против прања новца и финансирања тероризма и ојачало интегритет Швајцарске као финансијског центра", пренијеле су агенције.

Циљ тог приједлога закона је да прошири надлежност Швајцарске службе за извјештаје о прању новца (MROS) како би она могла да захтијева информације од посредника послије обављене сумњиве трансакције.

Берн је у сриједу одобрио тај приједлог о измјени закона, који ће до 20. априла бити на разматрању.

- MROS сада не може да страним партнерима достављa информације, као што су бројеви банкарских рачуна, јер оне потпадају под "банкарску или званичну тајну" - указало је Министарство.

ПРИЈЕДЛОГ о измјени закона на разматрању до 20. априла

Таква пракса је имала негативан утицај на Швајцарску јер многе земље примењују принцип реципроцитета и стога не достављају било какве информације MROS-у.

ПРИЈЕТЊА

"Егмонт група", која представља 127 финансијских обавјештајних служби, запријетила је да ће суспендовати Швајцарску јер је она једина чланица која не дијели информације са властима својих партнера.

Уставни суд Републике Српске

Чланови КХОВ-а без имунитета

БАЊАЛУКА - Чланови Комисије за хартије од вриједности РС више не уживају заштиту од кривичног гоњења, одлучио је Уставни суд РС.

Судије су посебно осудиле што је члан 251. Закона о тржишту хартија од вриједности амнестирао од одговорности за сва кривична дјела, не само чланове Комисије, већ и свих 24 радника у овој институцији, преноси портал Capital.ba.

АМНЕСТИЈОМ нарушена равноправност свих грађана

- Оспореном одредбом прописује се заштита чланова и запослених у Комисији, којом се ова лица стављају изнад било којег закона. Даје им се општи имунитет, а законодавац је супротно Уставу, прописао амнестију од одговорности за кривична дјела било ког члана или запосленика Комисије - наводи се у образложењу Одлуке Уставног суда РС.

У одлуци се наводи да се амнестијом нарушава уставна равноправности свих грађана.

Одлуком суда, задовољни су у Актива инвест фонд, који су покренули иницијативу за оцјену уставности.

Предсједник Комисије за хартије од вриједности Миодраг Јандрић није желио да коментарише одлуку Суда.

Министар финансија Српске Зоран Тегелтија рекао је да је упознат са одлуком Уставног суда, те да су измјене Закона о тржишту хартија већ припремљене и упућене у скупштинску процедуру.

Славни "Кодак" прогласио банкрот

ВАШИНГТОН - Произвођач фотографске опреме "Кодак", који није забиљежио профит од 2007. године, ставља се под заштиту америчког закона о стечају, пренијеле су агенције.

"Кодак" и његове америчке филијале траже коришћење заштите поглавља 11. закона о стечајима пред судом у Њујорку. Стране филијале нису тиме обухваћене.

Стабилизује се хидроенергетска ситуација

Српска поново извози струју

Производња електричне енергије у двије термоелектране одвија се без потешкоћа, а у зависности од падавина и топљења снијега у идућем периоду и у хидроелектранама очекујемо потпуну стабилизацију, истакао Ковачевић

ПИШЕ: МАРИНА ЧИГОЈА
marinacigoja@glassrpske.com

Током јануара продато 95.232 мегават часова струје

ФОТО: АРХИВА

БАЊАЛУКА - Хидроенергетска ситуација, односно производња електричне енергије у Српској у посљедњих 30 дана знатно је боља у односу на стање почетком децембра, а Српска тренутно и извози струју.

Рекао је то јуче министар индустрије, енергетике и рударства РС Жељко Ковачевић послије сједнице Владе на којој је разматран Извјештај "Електропривреде РС" о електроенергетској ситуацији у РС са аспекта неповољне хидролошке ситуације и производње електричне енергије.

Ковачевић је нагласио да је хидролошка ситуација знатно боља, али да стање још није потпуно нормализовано.

- Производња електричне енергије у двије термоелектране одвија се без икаквих потешкоћа, а у зависности од падавина и топљења снијега у идућем периоду и у хидроелектранама очекујемо потпуну стабилизацију - истакао је Ковачевић.

Он је нагласио да је током јануара продато 95.232 мегават часова електричне енергије, а да је за фебруар уговорена продаја 111.360 мегават часова, с тим што су у уговорима остављене одредбе да за 20 одсто продата количина буде умањена у зависности од хидролошке ситуације.

На питање новинара да ли је компанија "Техноенерди аса" раскинула уговор о концесијама за хидроелектране на ријеци Босни, Ковачевић је рекао да постоје одређени проблеми унутар акционара, али да овај уговор правно егзистира, те да ће ресорно министарство учинити све да се енергетски пројекти на ријеци Босни реализују.

Влада је јуче утврдила и нови Приједлог закона о доприносима којим је дефинисано да се стопа пензијско-инвалидског осигурања повећава са 18 на 18,5 одсто, а стопа доприноса за здравствено осигурање смањује се са 12,5 на 12 одсто.

УТВРЂЕН
Приједлог закона о доприносима

Министар финансија РС Зоран Тегелтија рекао је да је Народна скупштина РС на посљедњој посебној сједници усвојила Закон о доприносима, али га је вратила у треће читање с обзиром на број амандмана усвојених на тој сједници.

Он је истакао да су, осим владиних, у нови приједлог закона увршћени и амандмани СНСД-а који се односе на основицу обрачуна доприноса за обавезно осигурање пољопривредних произвођача којим је она смањена са 40 на 30 одсто, као и амандман везан за почетак примјене закона. Тегелтија је рекао и да је дјелимично усвојен амандман Социјалистичке партије и ПУП-а којим се стопа здравственог осигурања за пензионере које уплаћује Фонд ПИО смањује са два на један одсто.

Овај законски приједлог ће се наћи на првој редовној сједници Народне скупштине РС.

Влада је јуче овластила Министарство за просторно уређење, грађевинарство и екологију РС да закључи уговор о куповини Урбанистичког завода РС.

ЉУБИЈА

Ковачевић је потврдио да је "Арселор Митал" доставио понуду за куповину државног капитала у Руднику жељезне руде "Љубија" код Приједора.

- Њихова понуда се анализира у Министарству индустрије, енергетике и рударства и врло брзо ћемо доставити приједлог Влади у вези са том понудом - истакао је Ковачевић и додао да су стигле понуде и других страних инвеститора за куповину капитала у "Љубији".

Представнички дом Конгреса одбацио приједлог Барака Обаме

Партијски рат око дуга

ВАШИНГТОН - Представнички дом америчког Конгреса одбацио је приједлог администрације Барака Обаме да се лимит за федерални државни дуг повиси за 1,2 билиона долара.

Гласање је одржано строго по партијским листама, па је 239 конгресмена републиканаца усвојило своју "резолуцију неодобравања", док је 176 демократа подржало Обаму, пренијеле су агенције.

Аналитичари указују да ово гласање има, прије свега, симболичан значај, будући да Обама може да прибјегне праву вета, а резолуцију ће одбацити Сенат, гдје демократе имају већину гласова.

Тренутно је званични лимит државног дуга САД 15,194 билиона долара, а планирано је да се, ради испуњавања финансијских обавеза америчке владе, повећа до 16,394 билиона долара.

У августу прошле године између владајуће Демократске странке и опозиционе Републиканске странке у Конгресу био је постигнут компромис да се лимит државног дуга повећа за 2,1 билион долара у три фазе и смањи буџетски дефицит за исти износ током десет година.

Берза БЛ

СЛУЖБЕНО БЕРЗАНСКО ТРЖИШТЕ

Назив емитента	Просјечна цијена	Промјена	Промет
Телеком Српске а.д. Бањалука	1,48	-0,67	11.922,47
Република Српска - измирење ратне штете 3	39,31	-0,23	10.082,86
Република Српска - измирење ратне штете 5	38,30	0,13	9.136,00
Република Српска - измирење ратне штете 1	40,00	-1,74	3.596,00
Хидроелектране на Требишњици а.д. Требиње	0,47	0,00	852,51
РиТЕ Гацко а.д. Гацко	0,20	-9,91	612,00
Хидроелектране на Дрини а.д. Вишеград	0,46	0,00	278,40

ФОНДОВИ

Назив емитента	Просјечна цијена	Промјена	Промет
ЗИФ Актива инвест фонд а.д. Бањалука	3,96	0,00	0,00
ЗИФ Балкан инвестмент фонд а.д. Бањалука	3,44	0,00	0,00
ЗИФ БЛБ - профит а.д. Бањалука	3,31	0,00	0,00
ЗИФ Борс инвест фонд а.д. Бањалука	4,40	2,80	4.545,10
ЗИФ Еуроинвестмент фонд а.д. Бањалука	8,26	0,73	553,42
ЗИФ Инвест нова фонд а.д. Бијељина	0,05	0,00	258,80
ЗИФ Јахорина Коин а.д. Пале	3,13	0,00	0,00
ЗИФ Кристал инвест фонд а.д. Бањалука	5,20	0,78	364,00
ЗИФ Полара инвест фонд а.д. Бањалука	4,00	0,00	0,00
ЗИФ Привредник инвест а.д. Бањалука	1,72	0,00	0,00
ЗИФ Униоинвест а.д. Бијељина	0,97	0,00	0,00
ЗИФ ВБ фонд а.д. Бањалука	3,90	0,00	187,20
ЗИФ ВИБ фонд а.д. Бањалука	4,00	0,00	0,00
ЗИФ Zepter фонд а.д. Бањалука	5,12	-1,16	1.116,76

Берза Сарајево

КОТАЦИЈА КОМПАНИЈА

Дионичко друштво	Средњи курс	Промет дионица	Вриједност
Босналијек д.д. Сарајево	8.08	0.00	24,142.20

КОТАЦИЈА ОБВЕЗНИЦА

Емитент	Средњи курс	Промет дионица	Вриједност
ФБиХ стара девизна штедња серија М	98.65	0.14	2,071.65
ФБиХ стара девизна штедња серија Н	90.00	0.00	3,375.00
ФБиХ стара девизна штедња серија О	77.05	0.03	5,675.09

ПРИМАРНО СЛОБОДНО ТРЖИШТЕ

Дионичко друштво	Средњи курс	Промет дионица	Вриједност
БХ Телецом д.д. Сарајево	18.97	-0.18	47,789.70
Енергоинвест д.д. Сарајево	4.00	-2.20	1,040.00
Фабрика духана Сарајево дд Сарајево	45.04	0.08	1,170.98
ЈП Електропривреда ХЗХБ Мостар	44.00	0.00	3,520.00
ЈП Електропривреда БИХ дд Сарајево	20.31	0.54	1,200.09
Метално дд Зеница	7.30	-2.28	9,030.10
Млинпек-Житар д.д. Јајце	1.10	0.00	201.30
Солана дд Тузла	19.00	-4.04	950.00

Добитник
ЗИФ Борс инвест фонд а.д. Бањалука

Цијена (КМ)	Промјена
4,40	2,80%

Губитник
Вишеград промет а.д. Вишеград

Цијена (КМ)	Промјена
0,10	-62,12%

KOMERCIJALNA BANKA AD BANJA LUKA

KURSNA LISTA

Kursevi iz ove liste primjenjuju se od 20.1.2012. godine.
Kursevi u konvertibilnim markama (BAM)

Zemlja	Oznaka za devize i efekt. valutu	Jedinica za devize	Kupovni za devize	Srednji za devize	Prodajni za devize
EMU	EUR	1	1.955830	1.955830	1.955830
Australija	AUD	1	1.574482	1.578428	1.582374
Kanada	CAD	1	1.499339	1.503097	1.506855
Hrvatska	HRK	100	25.785625	25.850251	25.914877
Češka R.	CZK	1	0.077119	0.077312	0.077505
Danska	DKK	1	0.262371	0.263029	0.263687
Mađarska	HUF	100	0.645772	0.647390	0.649008
Japan	JPY	100	1.966872	1.971802	1.976732
Litvanija	LTL	1	0.565032	0.566448	0.567864
Norveška	NOK	1	0.254626	0.255264	0.255902
Švedska	SEK	1	0.222698	0.223256	0.223814
Švajcarska	CHF	1	1.615552	1.619601	1.623650
Turska	TRY	1	0.825970	0.828040	0.830110
V. Britanija	GBP	1	2.334777	2.340629	2.346481
USA	USD	1	1.511069	1.514856	1.518643
Srbija	RSD	100	1.861573	1.866239	1.870905

Veselina Masleše 6, 78000 Banja Luka; Tel: 051/244-700 i 051/244-777. fax 051/244-710,
SWIFT: KOBBBA 22 E-mail: office@kombank-bl.com Web: www.kombank-bl.com

Хроника

Извјештај против двојице пљачкаша

БУСОВАЧА - Адис Т. (29) из Зенице и Асмир П. (32) из Бусоваче ухапшени су због сумње да су починили два разбојништва.

Адис Т. је осумњичен да је 9. јануара опљачкао бензинску пумпу "Енергопетрол" у мјесту Гаврина кућа код Зенице, док је Асмир П. осумњичен да је провалио у бањалучко предузеће "Метал" у базној станици у Бешићима.

Против њих су поднесени извјештаји надлежном тужилаштву због разбојништава. Г. О.

Долац код Травника

Старац убијен у напуштеној кући

ТРАВНИК - Бесживотно тијело Карла Јурчевића (80) пронађено је јуче у напуштеној кући у мјесту Долац у близини Травника, потврђено је у кантоналном тужилаштву у Травнику.

- Према траговима пронађеним на лицу мјеста, ријеч је о насилној смрти. Ангажовани су и пси трагачи, а предвиђене су и друге увиђајне радње ради проналажења починиоца кривичног дјела - потврђено је у полицији.

Случај је пријављен полицији јуче око 11.20 часова. Одмах по дојави на лице мјеста је изашао и кантонални тужилац који је наредио обдукцију тијела.

Г. О.

Угашен пожар у Новом Граду

Изгорјела унутрашњост кафића, штета 50.000 КМ

Ватра уништила кафић ФОТО: Б. ВУКИЋ

НОВИ ГРАД - Новоградски ватрогасци угасили су у сриједу пожар у којем је скоро у потпуности изгорјела унутрашњост кафе бара "Лагуна" у Новом Граду, а причињена је штета у износу од око 50.000 марака.

Како сазнајемо, пожар је букнуо око шест часова након што се запалио димњак. Ватра се проширила у унутрашњост објекта. Захваљујући интервенцији припадника Ватрогасне јединице из Новог Града пожар је угашен и није се проширио на неколико угоститељских објекта који се налазе у близини "Лагуне".

Б. В.

Хапшење у Мостару

Радници продавнице ставио нож под врат

МОСТАР - Елвис Фајић (32) из Завидовића и Ален Бајрић, који су осумњичени да су прије двије седмице покушали да опљачкају продавницу "Вал" у Мостару, ухапшени су у сриједу.

Фајић је осумњичен да је радници у продавници ставио нож под врат, а потом јој отео новац. Бајрић је "чувао стражу" испред продавнице. Фајић је током саслушања признао полицији да је он опљачкао ту продавницу, док Бајрић тврди да нема везе са тим кривичним дјелом.

Њих двојица су одраније познати полицији због разних кривичних дјела.

Г. О.

Нермин Селимовић

Демобилисани борац хтио да се убије испред зграде Владе ФБиХ

Покушао се запалити због немаштине

Нермин Селимовић је испред зграде федералне Владе са боцом бензина у руци пријетио да ће се запалити, јер нема од чега да живи са супругом и четворо дјеце. Полицајац му отео боцу са бензином

ПИШЕ: ГОРАН ОБРАДОВИЋ
gorano@glassrpske.com

САРАЈЕВО - Демобилисани припадник Армије РБиХ Нермин Селимовић (37) из Илијаша покушао је да се запали испред зграде Владе ФБиХ у Алипашиној улици у Сарајеву у четвртак пријеподне због веома тешке материјалне ситуације.

У његовој намјери су га спријечили припадници Федералне управе полиције, који раде на обезбјеђењу зграде Владе.

Селимовић је послије доласка испред зграде федералне Владе испричао да је 60-одстотни инвалид и да болује од посттрауматског синдрома (ПТСП), да са супругом и четворо дјеце живи у оштећеној кући, а при томе је у руци држао флашу са бензином и пријетио да ће се запалити.

ТРЕЋИ ПОКУШАЈ самоспаљивања у Сарајеву

Он је полицајцима казао да је тешко болестан, да супруга и он нису запослени и да нема начина да прехрани породицу.

Потом је казао да се обраћао многим институцијама за помоћ, коју никада није добио. Навео је да је многима пружена нека врста помоћи, али не и њему, због чега је одлучио да дође пред зграду федералне Владе и запали се због немаштине и основних услова за живот.

Полицајац Сидик Ахметовић је потом започео разговор са Селимовићем и наговарао га да се не запали, а током разговора успио му је узети флашу са бензином.

Селимовић је затим са полицајцем отишао у један од оближњих угоститељских објеката, гдје га је полицајац разговором смирио и наговорио да одустане од своје намјере.

По њега је потом дошло возило Хитне помоћи, а Селимовић је касније враћен својој кући у Илијаш.

У Сарајеву су се у посљедњих тридесетак дана још двије особе запалиле, од којих је једна спасена, а друга је преминула од опекотина.

Бивши војник ХОС-а Сакиб Балић (43) из Коњица полио се бензином и запалио 5. јануара у близини зграде хрватског конзулата у улици Мехмеда Спахе. Полицајци ФУП-а, чије се сједиште налази у непосредној близини, несрећном човјеку притекли су у помоћ и угасили ватру, послије чега је са тешким опекотинама превезен у Клинички центар Кошево, гдје је услед задобијених повреда и преминуо послије шест дана.

Крајем децембра прошле године испред зграде Владе Сарајевског кантона запалио се бивши припадник Армије БиХ Сабахудин Ђосић (48), којег су од тежих повреда спасили полицајци, а ово му је био други покушај да се запали.

СМРТ БАЛИЋА

Сакиб Балић, који је преминуо од повреда задобијених самоспаљивањем, прије него што је то урадио, рекао да се на то одлучио због тешке имовинске ситуације и због тога што је остао без права на накнаду коју је користио као инвалид. Њему је био обећан посао портира у предузећу "ЗОИ 84", али га није добио и како је изјавио, није имао више од чега да храни породицу.

Послије привођења због нелегалних игара на срећу

Ухапшени у акцији "АС" пуштени на слободу

БРЧКО - Полиција је у акцији "АС" у Брчком привела 13 особа због сумње да су се бавили илегалним организовањем игара на срећу, а послије криминалистичке обраде пуштени су на слободу.

Портпарол полиције Брчко дистрикта Халид Емкић рекао је да је полиција у овој акцији обавила укупно 24 претреса.

- Претресен је и један угоститељски објекат, осам станова и кућа, као и једна фирма. Претресено је пет особа и девет аутомобила. Током претреса пронађено је и одузето више мобилних телефона, SIM и меморијских картица, рачунара, хард дискова, USB, DVD и CD-ова, те ваучери, уплатни тикети, одређен износ новца и један пиштољ - казао је Емкић.

У полицији су додали да и даље трагају за софтверским апликацијама и опремом која се користила приликом илегалног коцкања.

ОДУЗЕТ ПИШТОЉ и 10.000 марака

Како незванично сазнајемо, приликом претреса једног од приведених полиција је пронашла и око десет хиљада марака.

Ова акција је покренута на основу информација до којих је полиција дошла у акцији "Кубикус" која је спроведена на подручју РС. У акцији "Кубикус" тада је ухапшено 15 особа осумњичених да су нелегално организовали играње покера преко интернета, да су без дозволе штампали картице за томболу и на тај начин оштетили државу за вишемилионске износе.

Већина се брани са слободе, док је у притвору остало само троје осумњичених. У притвору се налази власник кафе-казина "Кајак" из Бањалуке Дарио Бркић.

Осим њега, у притвору је и његов први сарадник Наум Голић, као и инспектор у републичкој Управи за игре за срећу РС Мирјана Јочић. Полиција је од Бркића привремено заплијенила вишемилионску имовину.

Г. О.

"Ривер"

Аутомат клуб у кафићу "Ривер" у Бањалуци блокиран је у понедељак, јер није радио по прописима.

- Овај аутомат клуб затворен је због нелегалног рада. Инспектори су утврдили да су у Клубу држали апарате за игре на срећу, а да то није било пријављено - речено је у републичкој Управи за игре на срећу РС.

Из апотеке украо 630 марака

ГРАДИШКА - Дренко Пузић (38) из Горње Пискавице код Бањалуке ухапшен је у сриједу око 15 часова због сумње да је 17. јануара опљачкао апотеку "Моја апотека" у Градишци и од раднице украо око 630 марака. Он је тада искористио непажњу раднице поменуте апотеке и из касе украо новац и побјегао. Г. О.

Полиција 122

Бијељинска полиција ухапсила Грују Николића и Сергеја Климентеа

Признали да су претукли и опљачкали старца

Осумњичени Николић и Клименте терете се да су упали у кућу Чеде Јочковића којег су тукли песницама и ногама, а потом украли новчаник са 300 евра, 220 марака и личним документима

ПИШЕ: ГОРАН ОБРАДОВИЋ
gorano@glassrpske.com

ЦЈБ Бијељина ФОТО: АРХИВА

БИЈЕЉИНА - Грујо Николић и Сергеј Клименте, обојица из Бијељине, ухапшени су у сриједу због сумње да су дан раније у Црњелову код Бијељине претукли и опљачкали Чеду Јочковића (78), потврђено је у полицији.

Они су послије хапшења признали у полицији да су починили то кривично дјело.

Разбојници су у уторак увече упали у породичну кућу Чеде Јочковића и одмах почели да га ударају песницама и ногама по глави и грудима. Затим су од старца отели новчаник у којем су се налазили око 300 евра, 220 марака и лична документа.

Повријеђени старац превезен је у Медицински центар у Бијељини гдје је због тежине повреда задржан на лијечењу.

Брзом и ефикасном акцијом припадника криминалистичке полиције Центра јавне безбједности Бијељина осумњичени за ово разбојништво су ухапшени, а код њих је пронађен и дио новца који потиче из овог кривичног дјела.

- Послије претреса објеката у којима они живе, полиција је код Климентеа пронашла два паковања пластичног експлозива, једну импровизовану експлозивну направу снајперску и полуаутоматску пушку и 20 комада муниције различитог калибра - потврдио је ово извор близак истрази.

Приликом криминалистичке обраде, Николић и Клименте су признали да су напали и опљачкали старца.

Њих двојица ће се теретити за кривична дјела разбојништва и недозвољену производњу и промет оружја и експлозивних материја.

ПРОНАЂЕНИ украдени новац, експлозив и пушке

- Послије криминалистичке обраде, Николић и Клименте биће предати у надлежност Окружног тужилаштва у Бијељини које ће донијети одлуку о приједлогу притвора - додао је наш извор.

Претучени старац Јочковић, који се лијечи на Хирршком одјељењу бијељинске болнице испричао је новинарима да се разбојништво догодило у уторак навече, нешто послије 19.30 часова.

- Чуо сам да неко галами испред врата моје куће и када сам их отворио неко је упао у кућу. Чим је ушао унутра одмах ме оборио на под и почео да удара ногама и песницама. Све вријеме је питао гдје је новац - рекао је Јочковић. Он је додао да је у почетку покушао да се одбрани, али му је нападач у једном тренутку ставио руку на уста и готово да га је угушио.

- У тренутку нисам знао за себе, потпуно сам се изгубио и показао сам им гдје је новац, а они су узели новчаник и побјегли из куће. Успио сам некако да позовем комшије које су убрзо дошле и позвале полицију - казао је Чедо Јочковић.

ФОТО: АГЕНЦИЈЕ

Заплијењени динамит, оружје и новац од ухапшених

МЈЕШТАНИ

Мјештани села Црњелово, које се налази у близини Бијељине, испричали су да већ дуго познају старца Чеду Јочковића и да не могу вјеровати да се ово десило.

- Никада ништа слично се није десило у нашем селу. Раније је било неколико провала у куће, али нико није претучен. Страшно је то када човјеку тако упадну у кућу и истуку га - истакао је један од мјештана овог села.

Вијести

Градишка

Провалио у два "голфа"

ГРАДИШКА - Полиција из Градишке у сриједу је привела малољетника због сумње да је у Новој Тополи провалио у два "голфа", потврђено је у полицији.

Постоји сумња да је малољетник у ноћи између 23. и 24. децембра прошле године у Новој Тополи обио "голф" и украо CD радио из њега. Осим тога, он је раније провалио у други "голф", такође у Новој Тополи, и украо касетофон и четири раткапне. Г. О.

Добој

Украдене пумпе за воду

ДОБОЈ - Приликом провале у СТР "Шујић промет" у Чечави, општина Теслић, украдене су три пумпе за воду, двије косачице, телевизор и мањи износ новца.

Провала је почињена насилним отварањем улазних врата и онеспособљавањем аларма. Сл. П.

Теслић

Лопов однио пушку

ТЕСЛИЋ - На подручју Теслића и Добоја почињене су провале у двије куће у ноћи између четвртка и петка. Из куће власника Х. И. у Горњем Ранковићу, код Теслића, украдени су новац и ловачка пушка, за коју власник посједује оружни лист. У Бољанићу код Добоја је провољено у кућу Ђ. Ђ., који се налази на раду у иностранству, а који ће се накнадно изјаснити о висини причињене штете. Сл. П.

У ДВИЈЕ РИЈЕЧИ

Ухапшен због сумње да је трговао дрогом

ПРИЈЕДОР - Ервин Блажевић (39) из Козарца код Приједора ухапшен је због сумње да је починио неовлашћену производњу и промет опојне дроге.

Полиција је код њега пронашла осам грама марихуане.

- По наредби Основног суда у Приједору претресени су стан и друге просторије које користи Блажевић, а осим дроге, пронађени су лап-топ "hp", фотоапарат "фуши", као и двије свеске које служе као евиденција - додали су јуче у полицији. Послије криминалистичке обраде против Блажевића ће Окружном тужилаштву у Бањалуци бити поднесен извјештај због неовлашћене производње и промета опојне дроге. Г. О.

Возач повријеђен у судару два камиона

ПАЛЕ - Возач камиона "мерцедес" Н. П. тешко је повријеђен у саобраћајној несрећи која се догодила у сриједу око девет часова у Љубогошту код Пала, саопштено је из Центра јавне безбједности Источно Сарајево.

До несреће је дошло када је камион "сканиа", којим је управљао З. Ш, прешао на супротну страну коловоза и ударио у камион "мерцедес", за чијим воланом је био Н. П., који је задобио фрактуру лобање.

Повријеђени Н. П. превезен је у Клинички центар Кошево, гдје је због озбиљности повреда задржан на лијечењу.

Увиђај су обавили припадници Полицијске станице за безбједност саобраћаја Источно Сарајево. Г. О.

У аутомобилу пронађено пола килограма спида

САРАЈЕВО - Кенан Ђорђијевић (30) ухапшен је у уторак увече када је приликом претреса његовог возила пронађено око пола килограма дроге спид.

Инспектори одјељења за дроге на основу оперативног рада дошли су до сазнања да Ђорђијевић треба да превезе дрогу. Полицајци су Ђорђијевића чекали пред његовом кућом у Ковачевој улици у сарајевском насељу Бјелаве. Када је он ушао у аутомобил полицајци су кренули за њим и заустависли га у улици Змаја од Босне. Послије претреса, полиција је на скривеном мјесту у аутомобилу пронашла кесу са дрогом. Полицији су одраније познати Кенанов брат Адис и отац Мирсад Ђорђијевић. Г. О.

Србија

Ако Немачка, својим тврдим економским гласом, надјачава цео хор осталих чланица ЕУ, да ли Европска унија руши принципе на којима је сазидана? И како онда осмомилионска Србија може да издржи те олујне ветрове?

Манојло Вукотић, главни и одговорни уредник "Вечерњих новости"

Апелациони суд у Београду

Новинар у затвору због педофилије

БЕОГРАД - Апелациони суд у Београду правоснажно је осудио на девет мјесеци затвора некадашњег уредника Радио Београда Јасминка Степића (60).

Суд је потврдио првостепену пресуду којом је проглашен кривим због дјечије порнографије, објављено је на сајту тог суда.

Степић је осуђен због посједовања слика порнографске садржине насталих искоришћавањем малољетних лица.

Истом одлуком потврђен је и дио пресуде Вишег суда у Београду којом је Степић ослобођен оптужбе да је извршио кривично дјело приказивање, прибављање и посједовање порнографског материјала и искоришћавање малољетног лица за порнографију.

Џералд Галучи

Неопходно међународно присуство на Косову

БЕОГРАД - Бивши регионални представник УН за Косовску Митровицу, пензионисани амерички дипломата Џералд Галучи, сматра да би повлачење међународне заједнице са Косова, на чему у посљедње вријеме инсистира Приштина, било лоше јер је наметнута независност Косова 2008. године оставила низ тешких и неријешених питања.

Влада у Приштини почела је да врши притисак на чланице "квинте" (САД, Италија, Француска, Њемачка, Велика Британија) које су подржале независност Косова да се спреме за одлазак, под паролом да је ово посљедња година надгледане независности, подсјетио је Галучи у ауторском тексту објављеном на сајту организације "Трансконфликт" .

Прослава Богојављења на Ади Циганлији

Бранислав Јанковић носилац крста

БЕОГРАД - Припадник Војске Србије Бранислав Јанковић био је најбржи у традиционалном пливању за Часни крст на Ади Циганлији и тако је постао носилац богојављенског крста за 2012. годину.

Више од 50 пливача, у води чија је температура била 2,4 степена, препливало је 33 метра стазе до мјеста гдје се налазио крст, што симболизује број година живота Исуса Христа. У пливању су, осим бројних Београђана, учествовали припадници Војске Србије, Жандармерије и чланови "Свибора".

Епископ ремезијански Андреј, изасланика Његове светости патријарха српског Иринеја, поручио је многобројним Београђанима, који су присуствовали овом догађају, да је Богојављење празник народног јединства, слоге и очишћења и пожелио да тај дух јединства увијек влада међу народом.

ДОБРА ВИЈЕСТ

ЦРНА ТРАВА

Зимска служба "Београд пута" послала је јуче ујутро пет екипа за чишћење снега у Црну Траву, на југу Србије, гдје је преостало око 50 километара неочишћеног пута. Ка Црној Трави отишао је конвој са око 15 машина и око 20 радника, пренијела је Телевизија Студио Б.

ПРОКУПЉЕ

У Основној школи "9. октобар" у Прокупљу група старијих ученика малтретирала је дјечака П. К, ученика другог разреда, тако што су га силом свукли, па голог закључали у пољски тоалет, изјавио је његов отац.

ЛОША ВИЈЕСТ

Судбина убице Жељка Ражнатовића Аркана

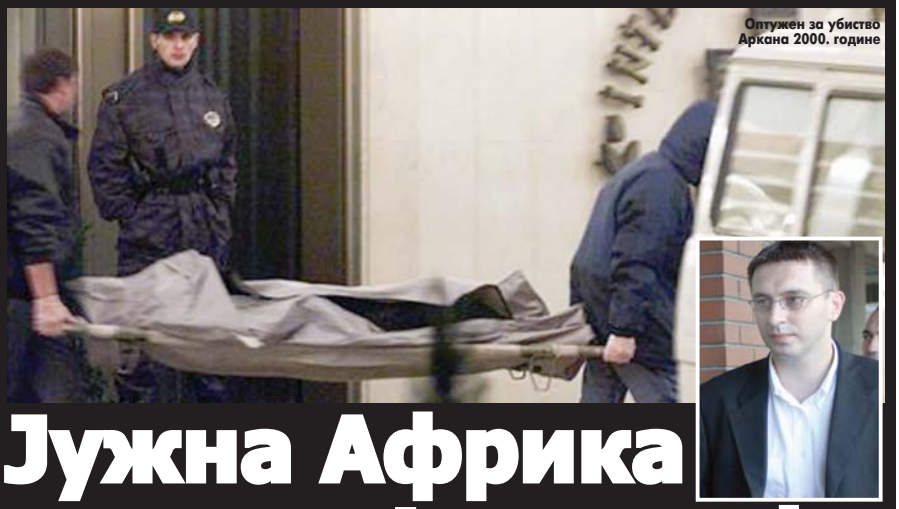

Оптужен за убиство Аркана 2000. године

Јужна Африка депортује Гаврића

Гаврић ушао у Јужну Африку у септембру 2007. године користећи лажно име Саша Ковачевић. Није успио да добије избјеглички статус и суочава се депортацијом

БЕОГРАД - Јужноафричке власти прогласиле су непожељном особом Добросава Гаврића који је у Србији, 2006. године, осуђен за убиство Жељка Ражнатовића Аркана, због чега ће бити депортован из те земље, пренијели су јуче локални медији.

- На основу одлуке да су Гаврић и његова породица, укључујући и малољетну дјецу, проглашени непожељним особама, министарство ће осигурати да одредбе нашег Имиграционог закона буду примијењене - рекао је на брифингу званичник Министарства унутрашњих послова те земље Мкусели Аплени.

Он је додао да су Гаврић и његова супруга Данијела Лазић прекршили јужноафричке имиграционе законе пошто су имали лажне документе.

Како указују медији, та одлука значи да Гаврић који је ушао у Јужну Африку у септембру 2007. године користећи лажно име Саша Ковачевић, није успио у намјери да добије избјеглички статус и суочава се депортацијом.

Јужноафрички лист "Дејли воис" пише да је Гаврићево свједочење забиљежено у суду на 26 куцаних страница и да личи на холивудски филм.

УШАО у Јужну Африку под лажним именом

Лист преноси и да је у свједочењу Гаврић боравио у Еквадору у Јужној Америци 2006. године, са лажним пасошем, а да је двије године касније дошао у Јужну Африку и отворио па продао ресторан који се водио на име његове супруге.

Јужноафрички медији јавили су 14. децембра 2011. да је Гаврић, под лажним именом, приведен у тој земљи због посједовања дроге, а пошто је утврђен његов идентитет, ухапшен је по међународној потјерници Србије.

Он је потом поднео захтјев за избјеглички статус у Јужној Африци, а против захтјева Србије за његово изручење борио се тврдећи да је невин, да је судски процес против њега 2006. у Србији био неправедан и да би му боравак у затвору додатно угрозио здравље.

Гаврић је био 23-годишњи полицајац када је оптужен за убиство Аркана, у јануару 2000. године. Гаврић и његов помагач у убиству Аркана, Милан Ђуричић ухапшени су 2001, а у октобру 2006. године осуђени на 30 и 35 година затвора због убиства и ковање завјере за убиство Аркана.

Обојица су од тада у бјекству, јер су од октобра 2003. године били пуштени да се бране са слободе. Према полицијским изворима из тог периода, они су прво побјегли у БиХ.

Докази

Трећеоптужени за убиство Аркана, Драган Николић, такође је осуђен на 30 година затвора. На суђењу је доказано да је Гаврић испалио хице који су усмртили Аркана и двојицу његових пријатеља. Гаврић је тада рањен и током суђења користио је инвалидска колица и штаке.

Предсједници четири косовске општине са министром Гораном Богдановићем

Могуће одгађање референдума

БЕОГРАД - Предсједник општине Косовска Митровица Крстимир Пантић најавио је могућност да локална самоуправа преиспита одлуку о одржавању референдума на сјеверу Косова заказаног за 14. и 15. фебруар.

СКУПШТИНЕ општина доносе одлуку

- Ми не желимо да доносимо било какву одлуку која ће бити у супротности са државним и националним интересима. Ако се покаже да ће одгађање референдума донети бољитак или олакшати положај Влади и председнику Борису Тадићу, спремни смо да разговарамо и о померању рока - изјавио је Пантић за Танјуг послије састанка са министром за Косово и Метохију Гораном Богдановићем.

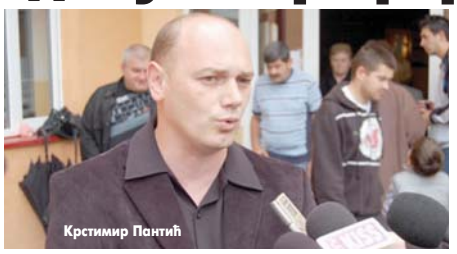

Крстимир Пантић

Богдановић је рекао је да је у овом тренутку непотребно одржавање референдума и да је неопходно да по том питању политички представници Срба са сјевера дјелују координисано са Владом и предсједником Србије.

Предсједници општина изразили су став да је потребна пуна сарадња и заједничко дјеловање са државним врхом Србије у вези с тим питањем како би се постигло најприхватљивије рјешење, наводи се у саопштењу Министарства.

СРС: Петиција за слободу Шешеља

БЕОГРАД - Српска радикална странка је предала амбасадору Русије у Београду више од 600.000 потписа грађана који захтијевају ослобађање лидера радикала Војислава Шешеља из Хага.

У петицији се наводи да Хашки трибунал "хоће да убије" лидера СРС-а. Шешељ је враћен у притворску јединицу у Хашком трибуналу из болнице у коју је прексиноћ довезен због наглог погоршања здравственог стања, потврђено је из СРС.

Бруно Векарић, замјеник тужиоца за ратне злочине

Нове чињенице о трговини органима

Води се борба у УН да истражитељски тим буде другачији. Руска истрага потврдила умијешаност врха косовске власти у нелегалну трговину органима

ФОТО: АГЕНЦИЈЕ

Поликлиника "Медикус", мјесто илегалне трансплантације органа

БЕОГРАД - Замјеник тужиоца за ратне злочине Бруно Векарић изјавио је јуче да се у истрази о трговини људским органима на Косову, за коју се терети бивши командант ОВК и косовски премијер Хашим Тачи, дошло до нових и драматичних чињеница.

Векарић је рекао да се води борба у УН да истражитељски тим буде другачији, односно да буде један посредник из УН и да се дође до рјешења о томе ко ће водити истрагу, а да су засад то Џон Клинт Вилијамсон и његов тим.

Векарић је, гостујући на ТВ Пинк, додао да у тој области има нових детаља, а да ће у томе помоћи сарадња са Русијом.

Руски министар спољних послова Сергеј Лавров је прекјуче на конференцији за новинаре у Москви говорио о "случају Медикус", односно истрази о илегалној трговини људским органима, истакавши да ће се Русија изборити да тај случај буде истражен до краја.

ПОМОЋИ ЋЕ
сарадња са Русијом

Према наводима Комерсанта, руски истражни органи званично су потврдили да се међу жртвама илегалне трансплантације органа у клиници "Медикус" на Косову налазе и држављани Русије, као и да је руска истрага потврдила умијешаност врха косовске власти у нелегалну трговину органима.

У међувремену, премијер Србије Мирко Цветковић изјавио је да се Србија залаже за хитно успостављање ефикасне и кредибилне међународне истраге о трговини људским органима на Косову.

Цветковић је разговарао са извјестиоцем Парламентарне скупштине Савјета Европе за ситуацију на Косову Бјорном фон Сидовом.

Премијер је нагласио да се залаже за истрагу у коју би биле укључене и Уједињене нације.

Нагласио је да активности Савјета Европе на Косову и Метохији треба да буду настављене у циљу ефикасне примјене принципа и стандарда Савјета Европе у домену заштите људских, посебно мањинских права, владавине права, заштите културног насљеђа, као и да је за Србију једино прихватљиво статусно неутрално ангажовање СЕ на Косову, у складу са резолуцијом Савјета безбједности Уједињених нација 1244.

Бјерн фон Сидов, који борави у Београду у оквиру припрема за извјештај о ситуацији на Косову, у разговору с предсједником парламента Славицом Ђукић-Дејановић нагласио је да је свјестан стања у којем се налазе српска и друге неалбанске заједнице, и да ће то, као и све остало, покушати да прикаже на најобјективнији начин, наводи се у саопштењу из Скупштине Србије.

ЗАКОН

Говорећи о новом закону о кривичном поступку који доноси већа овлашћења тужилаца, а који је ступио на снагу 15. јануара, Векарић је оцијенио да закон представља помак и да ће значити ефикасније поступање у случајевима организованог криминала. Векарић је објаснио да према том закону само два посебна тужилаштва - за организовани криминал и ратне злочине - примјењују тужилачку истрагу, док за остале тужиоце из опште надлежности закон ступа на снагу тек 15. јануара 2013.

Амбасада Сједињених Америчких Држава

Ворликова остаје на дужности

БЕОГРАД - Амбасада САД у Србији демантовала је информацију да ће актуелна амбасадорка Мери Ворлик бити смијењена до априла ове године, пренијеле су агенције.

Амбасада је демантовала и да ће на њено мјесто бити постављена Џенифер Браш, која је обављала функцију отправника послова за вријеме мандата Камерона Мантера.

Из америчке амбасаде су кратко саопштили да информације које су изнесене у појединим медијима нису утемељене на истинитим чињеницама.

Мери Ворлик

ФОТО: ТАНЈУГ

Информација да званични Вашингтон спрема промјене на челу амбасаде у Србији, односно да ће садашњој амбасадорки Мери Ворлик до априла бити уручен опозив, као и да ће на њено мјесто највјероватније доћи Џенифер Браш, објављена је прекјуче.

НЕМА
промјена на челу Амбасаде

Иван Вујачић, бивши амбасадор Србије у САД, сумња да би до смјене Ворликове могло доћи и истичу да се о томе засад може само спекулисати.

Вујачић је истакао да, ако би и Ворликова усред мандата отишла с функције, разлог сигурно не би био у односима Вашингтона и Београда, већ неке друге природе.

Вијести

ПУПС

Незадовољни војним пензијама

БЕОГРАД - Посланик Партије уједињених пензионера Србије Константин Арсеновић изјавио је јуче да ће инсистирати да та странка не подржи предложени закон о претварању доспјелих, а неизмирених обавеза према корисницима војних пензија у јавни дуг.

Косовска полиција

Чуваће манастир Девич

ЗВЕЧАН - Манастир Девич у општини Србица, убудуће ће обезбјеђивати припадници Косовске полиције, саопштили су јуче представници KFOR-а. Они су на редовном састанку у Звечану о томе обавијестили представнике локалних самоуправа на сјеверу Косова.

"Глас Српске" у Србији

ГЛАВНА ПРОДАЈНА МЈЕСТА У БЕОГРАДУ

- КИОСЦИ "ФУТУРА ПЛУС"
- КИОСЦИ "ШТАМПА СИСТЕМ"
- "НИКА" - УГАО ФРАНЦУСКЕ И УЛИЦЕ БРАЋЕ ЈУГОВИЋА
- "ЕЛИТ ТОБАКО" - ЦВИЈИЋЕВА 59
- "НИНА" - НУШИЋЕВА 18
- "ФЕЛИКС Н" - УГАО ВЛАЈКОВИЋЕВЕ И СВЕТОГОРСКЕ УЛИЦЕ
- "АИКИ" - ВИШЊИЋЕВА 2

Регион

Запитајмо се колико смо успјели упропастити сувереност Хрватске и колико смо је успјели компромитовати? Говорим о банкама, телекомуникацијама, инфраструктури, медијима и низу елемената без којих нема ваљане суверености и управљања властитом државом.

Милорад Пуповац, СДСС

Покрет противника евроинтеграција

Кривична пријава против Весне Пусић

ЗАГРЕБ - Покрет "За Хрватску - НЕ у ЕУ" поднио је хрватском државном тужиоцу Младену Бајићу кривичну пријаву против министара спољних и европских послова Весне Пусић због, како су навели, пријетњи бирачима.

Тај покрет је саопштио да су пријаву против Пусићеве поднијели на основу члана Кривичног закона који се односи на повреду слободе одлучивања бирача силом, озбиљном пријетњом, подмићивањем или на други противзаконит начин и који се санкционише новчаном казном или казном затвора до једне године.

Покрет је пријаву засновао на изјави Пусићеве да ако Хрватска гласа за неулазак, те седмице губи кредитни рејтинг, што значи да није у могућности да враћа своје дугове:

- Пензије зависе од здраве економије. Ако не можете да враћате дугове, расту вам камате. Ствари су врло једноставне - рекла је она.

Зоран Милановић, премијер Хрватске

ЕУ доноси само добро

ФОТО: СКОРУ

Зоран Милановић

ЗАГРЕБ - Премијер Хрватске Зоран Милановић са саборске је говорнице поручио да је Европска унија добра за Хрватску и може јој донијети само добро, те да Хрватска и када уђе у Унију може промијенити мишљење, иако то, нагласио је, ниједна чланица није учинила.

- Када узмемо све заједно, бољега од ЕУ нема, то није ни Америка ни Јапан, а то су земље с којима се ЕУ може и мора мјерити - истакао је Милановић у уводном обраћању на почетку расправе о владиној Информацији о току и резултатима преговора о приступању Хрватске у ЕУ.

Грађани Хрватске излазе на референдум 22. јануара на којем ће се изјаснити да ли су за улазак у ЕУ или против.

Данило Тирк

Мандатар Марко Вољч

ЉУБЉАНА - Словеначки предсједник Данило Тирк објавио је на конференцији за новинаре да ће за мандатара нове владе предложити Марка Вољча.

Предсједник Словеније је представницима парламентарних странака представио могућност да за кандидата за мандатара нове владе именује Вољча који је финансијски стручњак.

Вољч је рекао да је спреман за кандидатуру, уколико странке постигну консензус о томе. Он је прије неколико година био генерални директор Нове љубљанске банке.

Словеначки парламент није прихватио претходног предложеног мандатара Зорана Јанковића, чија је странка освојила највише гласова на недавним парламентарним изборима у Словенији.

ФОТО: БЕТА

Пуповац и Станимировић долазе у тужилаштво

Војислав Станимировић самоиницијативно дошао у тужилаштво

Подноси пријаву због клевета и лажи

Станимировић тврди да су оптужбе према којима је понижавао силоване у Вуковару потпуна лаж

ЗАГРЕБ - Предсједник Самосталне демократске српске странке (СДСС) Војислав Станимировић изјавио је по изласку из државног тужилаштва да су оптужбе да је у Вуковару током рата понижавао силоване и злостављане хрватске заробљенице потпуна лаж због које ће поднијети кривичну пријаву.

- Изнио сам своје виђење да су све оптужбе инсинуације, лаж и клевета - рекао је Станимировић послије двочасовног разговора у тужилаштву гдје је, како је рекао, дошао самоиницијативно као и неколико пута до сада.

Најавио је да ће због наведених "клевета и лажи" поднијети и кривичну пријаву због ширења лажних информација и узнемиравања јавности.

На питање да ли је против њега покренута истрага Станимировић је изјавио да није:

- Ја сам само дао изјаву, а тужилаштво ће по њој поступити - рекао је Станимировић.

ТВРДЊЕ
Станимировића на провјери

Додао је да ће тужилаштво провјерити његове тврдње, као и наводе, како је рекао, госпође која га је оптужила.

Оптужбе против предсједника СДСС-а и саборског заступника у медијима је недавно изнијела вишеструко силована Ружица Ердељи, истичући да је Станимировић био један од оних који су је пљували и вријеђали у вуковарској касарни послије проживљене тортуре.

Упитан због чега би жртва злостављања јавно износила лажи, Станимировић је кратко рекао да је разлог рента коју покушава остварити.

Током прекјучерашњег актуелног приподнева у хрватском парламенту, посланик Главашеве странке ХДССБ Зоран Винковић позвао је Тужилаштво да испита оптужбе Ружице Ердељи да је Станимировић присуствовао силовањима у Вуковару током рата, којих је и сама била жртва.

Станимировићев странчки колега Пуповац то је оцијенио лажима и клеветама, а Винковићев иступ срамотним и неевропским.

Пратња

Станимировић је у сједиште Тужилаштва дошао нешто прије девет часова у пратњи потпредсједника СДСС-а Милорада Пуповца који је послије десетак минута изашао из зграде у Гајевој улици.

PRIVATNA SREDNJA STRUKOVNA ŠKOLA S PRAVOM JAVNOSTI
EDUKA CENTAR
Educiraj se u Eduka centru!

Medicinska struka
Stjecanje srednje stručne spreme i programi prekvalifikacije za zanimanja:
- Medicinski tehničar/Medicinska sestra
- Primalja
- Sanitarni tehničar/Sanitarna tehničarka
- Farmaceutski tehničar/Farmaceutska tehničarka
- Fizioterapeutski tehničar/Fizioterapeutska tehničarka

Privatna srednja stukovna škola s pravom javnosti EDUKA CENTAR
Put za Međugorje bb, 88320 Ljubuški, Bosna i Hercegovina
tel: +387 (0) 39 835 750; 835 755 - fax: +387 (0) 39 835 757
e-mail: info@eduka-centar.ba - Info centar Sarajevo: +387 33 213 771

www.eduka-centar.ba

Атина упутила протестну ноту Скопљу

Сахрана Грчке на карневалу

СКОПЉЕ - Грчко министарство спољних послова саопштило је да је Атина упутила протестну ноту Македонији због провокативних и за Грчку увредљивих манифестација које су одржане у оквиру карневала у мјесту Вевчани код Струге.

Шеф Канцеларије за везу Грчке у Скопљу Александра Пападопулу, у ноти коју је упутила македонском министарству спољних послова, изразила је негодовање, јер је на карневалу, који се одржава уз подршку државе и који је свечано отворила министар културе Македоније, представљена "сахрана Грчке", на којој су учесници носили костиме са картом иредентистичког садржаја и вергинским сунцем, симболом древне Македоније, и запалили заставу Грчке, јавиле су агенције.

ЗАПАЛИЛИ
заставу Грчке

Министарству спољних послова Македоније је замјерено да не само да није услиједила званична осуда ове манифестације, него је, напротив, македонска министарка културе карневал окарактерисала као бисер македонске традиције.

У саопштењу се наводи да је Пападопулу од македонског министарства затражила да осуди званично и недвосмислено ове испаде и да предузме све неопходне мјере како би се утврдила одговорност и избјегле сличне ситуације у будућности.

Овакве ситуације не помажу да се побољшају односи двају народа и нису у складу с вриједностима ЕУ и принципима добросусједских односа, истиче се у саопштењу грчког министарства.

Свијет

TOP STORIES CNN

Троје људи је погинуло, а шесторо је повријеђено када се у једном кварту у центру кубанске престонице Хаване срушила стамбена зграда. Локална телевизија пренијела је да је у згради живјело неколико породица.

Заоштрава се реторика између Британије и Аргентине

Фокланди поново узнемирили духове

Већина становника Фокланда желе да се задржи британска управа, док Аргентина и даље тврди да је то њена територија

Британски војници за вријеме краткотрајног рата на Фокландима ФОТО: АГЕНЦИЈЕ

ЛОНДОН, БУЕНОС АЈРЕС - Британски премијер Дејвид Камерон оптужио је Аргентину за колонијализам, јер и даље тврди да полаже територијално право над Фокландским острвима.

Камерон је рекао посланицима у Парламенту да ће Фокланди остати британски док год острвљани то желе, а да захтјеви Аргентине да се то промијени личе на колонијализам, пренијеле су агенције.

Ове године навршава се 30 година од Фокландског рата, који је избио послије инвазије Аргентине на Фокландска острва. Већина становника Фокланда желе да се задржи британска управа, а 14. јун обиљежава се као Дан ослобођења у престоници Порт Стенлију.

САСТАО се британски Национални савјет безбједности

Британски посланик конзервативац Ендру Росиндел рекао је да су акције Аргентине за сваку осуду и апеловао да Камерон подсјети Аргентину да су изгубили рат на Фокландима.

Камерон је одговорио да је од апсолутне важности да је будућност Фокландских острва у рукама народа који тамо живи. - Све док они желе да остану дио Уједињеног Краљевства и британски то им се треба омогућити - рекао је Камерон.

Он је додао да оно што Аргентинци говоре у посљедње вријеме више личи на колонијализам јер ти људи желе да остану под британском управом, а Аргентинци желе да они ураде нешто друго.

Камерон је рекао да жели да обезбиједи да су одбрана и све друго у реду због чега се и састао Национални савјет безбједности.

Његов портпарол је касније рекао да је састанак одржан дјелимично због 30-годишњице рата, али и због реторике у посљедње вријеме.

Челници Аргентине љутито су реаговали на Камеронове изјаве:

- То је веома увредљиво, посебно јер долази из Велике Британије - рекао је министар унутрашњих послова Флоренсио Рандазо, док је аргентински министар спољних послова Ектор Тимерман рекао да је Велика Британија синоним за колонијализам.

Предсједник Аргентине Кристина Фернандез де Киршнер затражила је обнављање разговора о будућности острва, које Аргентина назива Малвинима. Фернандезова је у више наврата тражила преговоре о будућности острва оптужујући Британију за ароганцију јер их одбија.

Она је додала да Британци настављају да буду сирова колонијална сила у опадању, оптужујући их да користе ресурсе Аргентине ових острва и вода које их окружују.

Вашингтон је позвао Британију и Аргентину да преговарају, али је британска влада саопштила да није спремна да разговара о суверенитету Фокландских острва противно жељама народа.

НЕМА БЛОКАДЕ

У децембру, група земаља под називом "Меркосур", која укључује Аргентину, Уругвај, Бразил и Парагвај саопштила да ће забранити пристајање бродова са заставом Фокландских острва. Министар спољних послова Вилијем Хејг рекао је тада да је имао продуктивне и искрене разговоре са представницима Уругваја, Чилеа и Бразила и да су они рекли да не намјеравају да учествују у економској блокади Острва.

Аргентинци потписују предају

Аргентински ратни заробљеници

Споменик ослобођења у Порт Стенлију

Вијести

Плевнелијев

Бугарска вјерна НАТО-у и ЕУ

СОФИЈА - Новоизабрани предсједник Бугарске Росен Плевнелијев изјавио је јуче у парламенту да ће његова земља остати лојалан партнер Европској унији и НАТО-у. На парламентарној сједници која традиционално претходи инаугурацији предсједника, Плевнелијев је положио свечану заклетву, пољубио Библију и обећао да ће наставити политику својих посткомунистичких претходника.

Авганистан

Убијено шест цивила

КАНДАХАР - Најмање шест цивила убијени су у самоубилачком нападу у непосредној близини међународног аеродрома у Кандахару, на југу Авганистана, рекли су званичници. Напад се догодио изван самог аеродрома гдје је стационирано хиљаде страних војника.

Њемачка

База података о екстремистима

БЕРЛИН - Њемачки министри одобрили су планове формирања националног регистра крајње десничарских екстремиста, након што је откривено десет убистава за које су одговорни неонацисти од 2000. године. Вјерује се да у Њемачкој дјелује око 10.000 неонациста, а база података укључивала би информације савезних и државних власти. Приједлог закона о бази података треба да подржи њемачки парламент, јавио је Би-Би-Си.

Сијетл

Сњежна олуја

СИЈЕТЛ - Више од 95 саобраћајних несрећа догодило се у Сијетлу и околини, школе су затворене, а летови отказани, када је незапамћена сњежна олуја погодила сјеверозапад Сједињених Америчких Држава. Већина судара догодила се на међудржавном путу, који је био прекривен са 30 центиметара снијега, прије него што су путари изашли да очисте сњежне наносе.

Египатска нуклеарка

Украден радиоактивни материјал

КАИРО - У нуклеарној електрани "Даба", у египатској луци на Средоземном мору, украден је сеф са радиоактивним материјалом јер је прошле седмице дошло до насилних сукоба снага безбједности и демонстраната који захтијевају њено измјештање.

Сеф са радиоактивним материјалом у нуклеарки "Даба" је украден, док је други сеф са, такође, радиоактивним материјалом, разбијен и један дио материјала из њега је однесен, пренио је државни лист "Ал-Ахрам".

Египатска влада је о случају обавијестила безбједносне службе и затражила да специјални тимови помогну у потрази са украденим материјалом.

Норвешка служба безбједности

Шефица због изјава поднијела оставку

Јане Кристијансен

ОСЛО - Шефица норвешке службе безбједности Јане Кристијансен поднијела је оставку након што је објавила повјерљиву информацију о обавјештајцима у Пакистану.

- Јане Кристијансен је обавијестила министра правде да ће поднијети оставку. Разлог је могуће кршење правила о повјерљивости услед објављивања повјерљиве информације - наведено је у саопштењу Министарства правде.

Кристијансенова је на прекјучерашњем саслушању у парламенту рекла да та скандинавска земља има обавјештајне оперативце у Пакистану, али није казала зашто су агенти тамо, наводи Рojтерс.

Велика Британија признала шпијунске активности у Москви

Путин сматра да НВО финансирају стране службе
ФОТО: АРХИВА

Шпијунирали Русију лажним каменом

Британски агенти су пролазећи поред лажног камена слали информације из својих преносних рачунара, а особље амбасаде преузимало је остављене податке на истовјетан начин

МОСКВА - Велика Британија први пут је потврдила да је шпијунирала Русију прије шест година уз помоћ лажног камена у којем је била скривена електронска опрема за размјену информација између британских шпијуна и особља амбасаде у Москви.

Некадашњи савјетник бившег британског премијера Тонија Блера, Џонатан Паусл, изјавио је за Би-Би-Си да је тај инцидент био веома непријатан.

Он је додао да је очигледно да су Руси знали за то већ извјесно вријеме, али да су то чували за одређену политичку прилику.

СЛАЛИ информације са преносних рачунара

У јануару 2006. године у извјештају који је приказала руска телевизија наведено је да постоји доказ да Британци користе електронску шпијунску опрему сакривену у лажном камену и тако размјењују информације.

Британски агенти су пролазећи поред лажног камена слали информације из својих преносних рачунара, а особље амбасаде преузимало је остављене податке на истовјетан начин.

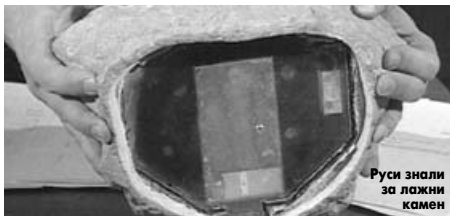

Руси знали за лажни камен

Дипломата који је инсталисао линк за размјену информација био је Кристофер Пирс, а заједно са шпијуном по имену Марк До наводно је био одговоран и за финансирање невладиних организација у Русији.

У извјештају је наведено да је скандал дискредитовао добру идеју невладиних организација, док су Британци изразили забринутост и изненађење због таквих оптужби и оптужили Кремљ за напад на НВО.

Мјесец дана прије него што је извјештај јавно објављен, Москва је увела нови пооштрен закон о контроли НВО, што је наишло на критике, а руска Федерална служба безбједности је информације о шпијунажи пустила у јавност послије пропалих покушаја да дискретно ријеши проблем са британским колегама.

Руски премијер Владимир Путин тада је рекао да су регистровани покушаји тајних служби да искористе невладине организације:

- Невладине организације финансирају се кроз тајне службе и нико не може да порекне да ту нешто није у реду - рекао је Путин.

Он је додао да је циљ новог закона да заустави стране силе да се мијешају у унутрашња питања Русије.

АМБАСАДОР

Тадашњи британски амбасадор у Москви Тони Брентон рекао је да су све њихове активности са невладиним организацијама сасвим јавне и исправне.

- Све активности и информације су на нашем веб сајту, суме новца, пројекти - рекао је он.

НАРОДНО ПОЗОРИШТЕ РЕПУБЛИКЕ СРПСКЕ
ВЕЛИКА СЦЕНА

ГОСТОВАЊЕ

СРИЈЕДА, 25. ЈАНУАР у 20 часова

УК "ВУК КАРАЏИЋ", БЕОГРАД

"ВИШЕ СРЕЋЕ ОВАЈ ПУТ"
по мотивима романа Ц. Бариса, Б. Вијана и Г. Г. Маркеса

Адаптација и режија: ТАТЈАНА КЕЦМАН

Продаја улазница на билетарници Народног позоришта Републике Српске, сваког радног дана од 9 до 12 и од 17 до 20 часова.

Информације на телефон 314-006.

Скандал у Бугарској православној цркви

Митрополит радио за ДБ

СОФИЈА - Митрополит Бугарске православне цркве Калиник (80), први од 11 митрополита за које је установљено да су били агенти Државне безбједности, извинио се свима чија је осјећања "повриједио".

- Све молим за извињење, молим пред Богом и пред крстом да ми се опрости. Никоме нисам нанио зло - рекао је митрополит, преноси агенција ВИА.

Са посебном пажњом се очекује шта ће рећи митрополит Варне Кирил, који себе већ више година препоручује за будућег патријарха, а више пута је изјавио да није сарадник ниједне тајне службе, што је сада оповргнуто.

НИЈЕ ником нанио зло

У патријаршији у Софији нису спремни на коментар, иако незванично наводе да је сигурно "и у другим православним црквама, посебно у руској, било у истој мјери такве сарадње".

Државна комисија која се бави откривањем докумената о сарадњи са бившом комунистичком тајном службом Бугарске, објавила је комплетан извјештај који се тиче представника вјерских заједница, професора теологије и декана факултета.

Саопштено је да је 11 архијереја који су још активни били више деценија агенти и сарадници Шестог одјељења Државне безбједности, задуженог за "политичке диверзије".

Барак Обама упутио тајно писмо иранском врховном лидеру

Обама у писму нуди дијалог, али и пријети

Пријетња и позив на преговоре

Наведено је и да затварање Ормуског мореуза за Вашингтон значи црвену линију. У првом дијелу писма су пријетње, док се у другом нуди дијалог

ВАШИНГТОН, ТЕХЕРАН - Амерички предсједник Барак Обама упутио је тајно писмо иранском врховном лидеру ајатолаху Али Хаменеју у којем је позвао на директне разговоре између САД и Ирана, али је исто тако и упозорио Техеран да не затвара Ормуски мореуз, изјавио је јуче посланик у иранском парламенту Али Мотахари.

Иран је раније запријетио да ће због нових америчких санкција затворити веома важан поморски пут за нафтне танкере. САД и Иран су у спору у вези са намјеном нуклеарног програма.

Мотахари је открио садржај писма неколико дана након што је Обамина администрација саопштила да је упозорила Иран путем јавних и приватних канала да је против сваког поступка који је пријетња за проток нафте из Персијског залива.

- Обама у писму позива на директне разговоре са Ираном. Наведено је и да затварање Ормуског мореуза за Вашингтон значи црвену линију. У првом дијелу писма су пријетње, док се у другом нуди дијалог - рекао је Мотахари, а пренијела иранска новинска агенција Фарс.

Иран тврди да развија нуклеарни програм у мирнодопске сврхе

Портпарол иранског Министарства иностраних послова Рамин Мехманпараст потврдио је да је Техеран примио писмо и да је у току разматрање могућег одговора.

Бијела кућа није жељела да потврди да је писмо послато.

У међувремену, генерални директор Међународне агенције за атомску енергију (IAEA) Јукија Амано изјавио је да је његова дужност да упозори свијет на сумњиве активности Ирана које указују на могућност да та земља покушава да направи атомску бомбу.

- На основу сазнања којима располажемо имамо разлога да сумњамо да Иран покушава да направи атомску бомбу и ми желимо да провјеримо све што би могло имати војну димензију - каже Амано.

Он је, у интервјуу њемачком издању "Фајненшел тајмса" рекао да ће IAEA наставити да врши притисак на Техеран и да ће у разговорима са Ираном сљедећег мјесеца инсистирати на његовој апсолутној сарадњи.

Преговори

Ирански шеф дипломатије потврдио је спремност Техерана да настави шестпартитне преговоре са међународним посредницима о нуклеарном програму Ирана.

ИРАН ПРАВИ
атомску бомбу

Тензије између Ирана и Запада због иранског нуклеарног програма су скочиле у новембру када је IAEA објавила извјештај у коме је навела да има обавјештајне податке о томе да Техеран покушава да направи атомску бомбу.

Иран, међутим, тврди да је једина сврха његовог нуклеарног програма производња електричне енергије.

Амерички секретар одбране Леон Панета изјавио је јуче да је америчка војска потпуно спремна да се суочи са сваком пријетњом Ирана.

Панета је истакао да засад нису предузети конкретни кораци како би се појачале америчке снаге у региону, истичући да је дипломатско рјешење са Ираном и даље могуће.

Ирански министар спољних послова Али Акбар Салехи апеловао је јуче на Запад да добро размисли прије него што уведе ембарго на извоз нафте због ситуације око Ормуског мореуза.

- Не подржавамо санкције и позивамо Запад да добро размисли прије него што предузме такве мјере - рекао је он турском телевизијском каналу НТВ.

Он је додао да је Иран навикао на ембарго, подсјетивши да су санкције на снази већ 12 година.

- Нама не требају Американци или Британци да осигурају безбједност у Персијском заливу - рекао је он упозоравајући земље у региону да не доводе себе у опасност.

Најхрабрији остали да живе код разорене нуклеарне централе "Фукушима"

Живот у зони сигурне смрти

ТОКИО - Упркос непосредној опасности по здравље и упозорењима од стране власти, једанаест људи и даље живи у забрањеној зони пречника 20 километара око разорене нуклеарне централе "Фукушима 1", јавили су јапански медији.

Шест малих домаћинстава које чини једанаест особа старости од педесет до преко 90 година преостала су раштркана у четири општине у околини централе.

Ови људи, који су свјесно одбили да се евакуишу, као разлог за останак у смртоносној зони наводе приврженост свом дому, потребу да воде рачуна о болесним особама у својој породици које не би подниједе евакуацију, и жељу да задрже кућне љубимце.

Неки од њих су навели да би радије живјели краћи живот у свом дому него деценијама дуги живот у непознатој средини.

ПРИВРЖЕНИ
свом дому

Они се, међутим, поред велике радијације, суочавају и са проблемом недостатка струје и текуће воде.

Јапанска влада званично је крајем априла донијела одлуку да се не дозволи повратак и боравак у поменутој зони из које је по изливању радијације половином марта претходно евакуисано 78.000 људи.

Повратак у угрожену зону није дозвољен

ФОТО: АРХИВА

Улазак је дозвољен само радницима ангажованим од стране Токијске електродистрибуције, припадницима војске и стручњацима који прате ток радова чији је циљ заустављање и уклањање оштећених реактора.

Полицајци у заштитним одијелима против радијације распоређени су у пунктовима на путевима који воде у забрањену зону, а више хиљада радника ангажованих на санирању реактора смјештени су у бивши тренинг камп јапанске фудбалске репрезентације 20 километара од централе и такође на посао долазе у заштитним одијелима.

Вијести

Вијетнам

Прва жртва птичјег грипа

ХАНОЈ - У Вијетнаму је забиљежен први смртни случај од птичјег грипа у посљедње двије године, а од ове болести умро је двогодишњи дјечак у Камбоџи, саопштила је Свјетска здравствена организација. У Вијетнаму је 11. јануара умро узгајивач патака у провинцији Хау Ђанг и стручњаци сада покушавају да утврде да ли је извор инфекције његово јато. То је прва жртва птичјег грипа у Вијетнаму од априла 2010.

Авганистан

Страдали у лавинама

КАБУЛ - Најмање 29 људи је изгубило живот у лавинама снијега на планинском сјевероистоку Авганистана, рекли су званичници. Спасилачке екипе покушавају да дођу до најгоре погођених области, које су одсјечене великим сњежним падавинама. Агенција за ванредне ситуације саопштила је да је више од 40 људи повријеђено у лавинама од понедјељка у провинцији Бадакшан.

Иран

Земљотрес без жртава

ТЕХЕРАН - Земљотрес снаге 5,5 степени Рихтерове скале погодио је јуче сјевероисточни дио Ирана, али засад нема извјештаја о жртвама или већој штети. Потрес се догодио десет километара од града Нејшабура, око 70 километара од светог града Машада, пренијела је државна агенција IRNA. Званичник "Црвеног полумјесеца" Али Асгар рекао је да су се прозори на кућама у Нејшабуру потресли, али да још нема извјештаја о жртвама.

ЕП

Блокиран сајт

СТРАЗБУР - Сајт Европског парламента јуче је био блокиран током расправе о демократији у Мађарској, вјероватно због великог броја покушаја да се приступи том сајту, рекла је јуче једна портпаролка те европске институције. Изгледа да сервери интернет сајта нису могли да издрже број захтјева за приступ директном преносу расправе, техничке службе још испитују узрок квара, рекла је та портпаролка агенцији Франс прес.

Бањалука

ВИЈЕСТИ ИЗ ПОРОДИЛИШТА

4 дјевојчице **4** дјечака

Радова у парку "Младен Стојановић" неће бити ни ове године

Парк пропада чекајући најављену реконструкцију

Умјесто велељепног језера посјетиоци могу да виде барице и поломљене плочнике. Плашим се да би се парк могао претворити у ругло, јер се овдје све чешће окупљају вандали који руше све пред собом, а мало шта се обнови, рекла Јаковљевићева

ПИШЕ: ЈЕЛЕНА БЈЕЛИЦА
jelenabj@glassrpske.com

Од бомбастично најављиваног пројекта о обновни парка "Младен Стојановић", према којем би поред низа садржаја у овој оази зеленила требало да се нађе и језеро, надлежни истичу да ни ове године неће бити ништа.

Иако је овај парк једино мјесто за рекреацију у граду и једно од омиљених за одмор многи Бањалучани истичу да нису задовољни његовим одржавањем.

ФОТО: Ј. БЈЕЛИЦА

Поломљени плочници у парку

Неопходна замјена и обнова справа на игралишту

- Умјесто велељепног језера посјетиоци могу да виде мале барице и поломљене плочнике. Плашим се да би се овај парк могао претворити у ругло, јер се овдје све чешће окупљају вандали који руше све пред собом, па и монтажне тоалете, а мало шта се обнови - рекла је Маријана Јаковљевић.

Да у градској каси нема новца за обнову парка потврдила је и координатор за аналитику и односе са јавношћу Одјељења за стамбене и комуналне послове и послове саобраћаја Данира Пипић-Манојловић.

- Буџетом града ове године, због недостатка средстава, није предвиђена реконструкција парка "Младен Стојановић". Планирано је редовно одржавање комуналне опреме, зеленила и јавне хигијене - истакла је Пипић-Манојловић.

Предсједник Савјета МЗ Росуље Жељко Гагула истакао је да је обавијештен да реконструкције неће бити ове године а можда чак и сљедеће.

- Надам се да ће надлежни убрзо схватити да је крајње вријеме да се среди парк. Реализација пројекта би требало да се изводи кроз неколико фаза. Почетна предвиђа изградњу дјечијег игралишта, а поред тога планирана је и изградња неколико значајних инфраструктурних објеката који ће парку дати модеран изглед - објаснио је Гагула.

ПРОЈЕКАТ
обнове урађен 2008. године

Он је нагласио да ће се, поред планиране градње и промјена, парк ипак задржати оно по чему је препознатљив, а то су зелене површине.

- Према идејном пројекту, који је 2008. године урадио Архитектонско-грађевински факултет из Бањалуке парк остаје велика оаза зеленила у којој ће бити посађена нова стабла, биће изграђен велики број бициклистичких стаза, а на самом улазу планирана је изградња језера - казао је Гагула.

Додао је да је идејни пројекат парка изложен у просторијама мјесне заједнице Росуље.

- Док чекамо ту велику реконструкцију парка сав садржај у њему пропада. Ове седмице послао сам Административној служби града приједлоге да се обаве неопходне ситне обнове као што је замјена и поправка љуљашки, фарбање жељезних површина у оба дјечија игралишта. Затим, недостају два коша и дио бетонског стола за стони тенис - истакао је Гагула и додао да се нада да ће бар то ове године бити обновљено.

Склониште

Поред парка, такође би требало да се преуреди и атомско склониште, које се налази у самом центру парка, како не би пропадало још више. Према неким плановима ту би требало да буде галерија и кафе бар - казао је Гагула.

ГРАДСКИ ВОДИЧ

Важни телефони

Информације	1185
Хитна помоћ	124, 230- 620
Ватрогасци	123
ЦЈБ	122, 337-100
Тачно вријеме	1373
Метеоролошка станица	307-943
S.O.S. телефон (Линија за помоћ жртвама насиља у породици)	1264

болнице

Паприковац	342-100
Поликлиника	247-333

ординације

Деамедик	309-221
Еуромедик	463-025
Интермедик	216-661
Јелена	324-310
Фирена	437-222

превоз

Аутобуска станица	922 000 922 001
Жељезничка станица	301-229
Аеродром Бањалука	535-210
Билетарница (центар)	315-867

taxi

novi patrol taxi
најбољег града
1533
SVE JE NOVO OSIM CIJENA !
patrol.taxi@mail.com

инспекција

Санитарна	244-475
Тржишна	348-710
Инспекција рада	348-730
Просвјетна	466-346
Комунална	306-464
Републичка управа за инспекцијске послове	213-624
Републички девизни инспекторат	300-434

кварови

Пријава кварова	258-686
Кварови на телефонима	1275

хотели

"Босна"	215-681
"Палас"	218-723
"Идеја"	217-444
"Видовић"	217-217; 245-800
"Цезар"	326-400
"Гранд"	380-105
"Мериот"	222-870; 217-801

РЕПЕРТОАР

БИОСКОПИ
МУЛТИПЛЕКС "ПАЛАС"

ЏЕК И ЏИЛ
жанр: комедија
улоге: Адам Сендлер, Кети Холмс, Ал Пачино
Термини: 18.30, 20.30, 22.30

КОКО И ДУХОВИ
жанр: авантура
улоге: Антонио Парач, Кристина Милета,
термини: 12.30, 14.30, 16.15

ЧУДОВИШНА ПРИЧА У ПАРИЗУ (синхронизовано)
жанр: анимирана авантура
улоге - гласови: Кристијан Белухан, Рената Сабљак Прелец,
термини: 11.30, 13.15, 16.45

МУШКАРЦИ КОЈИ МРЗЕ ЖЕНЕ
жанр: трилер
улоге: Данијел Крејг, Рунеј Мара, Кристофер Пламер
термини: 19, 22

ТАЈНИ ЖИВОТ КУЋНИХ ПОМОЋНИЦА
жанр: драма
улоге: Ема Стоун, Виола Дејвис Брус, Октавија Спенсер
термини: 16.30

СРЕЋНА НОВА ГОДИНА
жанр: романтична комедија
улоге: Сара Џесика Паркер, Џесика Бел, Ештон Кучер, Роберт де Ниро
термини: 20.15, 22.30

АЛВИН И ВЈЕВЕРИЦЕ 3: БРОДОЛОМ ЖИВОТА
жанр: комедија, анимирани
улоге: Џастин Лонг, Метју Греј Гублер
термини: 12, 14

МАЧАК У ЧИЗМАМА 3D
жанр: анимирана авантура
улоге: Антонио Бандерас, Салма Хајек...
термин: недјељом: 15

ПАРАДА
жанр: домаћи филм
улоге: Никола Којо, Милош Самолов, Горан Навојец, Бојан Навојец, Дејан Аћимовић, Ивица Задро
термин: 18

НАРОДНО ПОЗОРИШТЕ РС
"Народни посланик" Велика сцена, 21. јануара у 20 часова
"Одумирање међеда" сцена "Петар Кочић", 23. и 24. јануара у 20.30 часова

ДЈЕЧИЈЕ ПОЗОРИШТЕ РС
"Црвенкапа", 21. јануара у 18 часова
"Пепељуга", 22. јануара у 11 часова

МУЗЕЈ РЕПУБЛИКЕ СРПСКЕ
Стална изложбена поставка - "Од праисторије до савременог доба"
Мултимедијална изложба - "Јасеновац"
Изложба "Бањалука некад и сад"

ГАЛЕРИЈА УДАС
"Јесен графике"

Велика награда за Марију Козић

Ученица првог разреда Медицинске школе у Бањалуци Марија Козић добитница је Велике награде овогодишњег књижевног конкурса Друштва "Свети Сава", за рад "Огњишта и згаришта".

- На традиционалном Светосавском конкурсу ове године је учествовало 497 ученика основних и средњих школа из Србије и Републике Српске. Додијељено је више првих, других и трећих награда у категоријама основних и средњих школа - рекли су у Друштву "Свети Сава".

А. С.

ФОТО: АРХИВА

У Бањалуци ваздух треће класе

Посљедице повећане количине дима и издувних гасова

Најзагађенији ваздух у Лазареву

Највећи степен загађености измјерен у Лазареву јер вриједност угљен-моноксида и сумпор-диоксида спада у трећу класу квалитета ваздуха, рекла Пипић-Манојловић

ПИШЕ: АНДРЕА СИМАНИЋ
andreas@glassrpske.com

У јеку сезоне гријања када је највећа количина дима и издувних гасова, квалитет ваздуха који удишемо спада у трећу класу и пун је угљен-моноксида, прашине и чађи.

Рекла је ово "Гласу Српске" координатор за аналитику и односе са јавношћу у Одјељењу за комуналне и стамбене послове и послове саобраћаја у Административној служби града Данира Пипић-Манојловић.

- Највећи степен загађености измјерен је у Лазареву јер вриједност угљен-моноксида и сумпор-диоксида спада у трећу класу квалитета ваздуха. Становници насеља Центар, Борик и Паприковац удишу нешто чистији ваздух, јер је мања присутност сумпор-диоксида - објаснила је Пипић-Манојловић.

Према њеним ријечима, ваздух у насељу Обилићево најбољег је квалитета у односу на остале локације у граду гдје се обавља мјерење и спада у другу класу.

- Систем даљинског гријања и индивидуална ложишта тренутно су највећи загађивачи ваздуха у граду на Врбасу што показују и дугорочна мјерења - истакла је Пипић-Манојловић.

Како она наводи, у току већег дијела године, ван сезоне гријања преовладава прва класа квалитета ваздуха.

- Чим почне грејна сезона долази до акумулације полутаната у ваздуху и повећава се њихова концентрација. Слаба провјетреност и висок ваздушни притисак погодују већој концентрацији, тако да аерозагађење своју кулминацију добија половином јануара - казала је Пипић-Манојловић.

У ОБИЛИЋЕВУ најбољи квалитет ваздуха

Она је додала да је у току израда локалног програма заштите ваздуха који ће дати планове шта чинити да би се аерозагађеност смањила.

- У току је и израда акционог плана у случају прекорачења граничних вриједности квалитета ваздуха, али се надамо да до тога никада неће ни доћи - нагласила је Пипић-Манојловић.

Становници Бањалуке забринути су због аерозагађења које је сваке зиме све веће.

- У ваздуху се заиста осјети дим и бринем се да не буде и горе ако буду још ниже температуре. У мом окружењу сва домаћинства ложе дрва или угаљ и зато је овдје и највећа загађеност. Мора се порадити на томе у идућим грејним сезонама - рекао је становник Лазарева Миодраг Гајић.

УГРОЖЕНО ЗДРАВЉЕ

Из Дома здравља упозоравају да загађење ваздуха неповољно утиче на здравље људи.

- Респираторни и кардиоваскуларни системи су најугрожени.

Изложеност високом нивоу аерозагађења утиче на повећан број акутних инфекција горњих и доњих дијелова респираторног тракта, а највише су угрожена дјеца, старије особе и хронични болесници - рекли су у Дому здравља Бањалука.

ГРАДСКЕ ВИЈЕСТИ

Школе спремне за друго полугодиште

ФОТО: АРХИВА

Ученици од понедјељка поново у клупама

Све основне и средње школе на подручју града спремне су за почетак наставе и ученике ће у понедјељак дочекати топле учионице.

Потврдили су ово "Гласу Српске" предсједници актива директора основних и средњих школа.

- Школе су, како градске тако и приградске, у оквиру својих могућности припремиле огрев и све што је неопходно тако да би требало да буде све у реду као у првом полугодишту - рекао је предсједник Актива директора основних школа Душан Мишљеновић.

Предсједник Актива директора средњих школа Предраг Дамјановић истакао је да нема никаквих проблема који би спријечили наставак одвијања наставе у средњим школама.

- Школе су већ припремљене, учионице ће бити топле и настава почиње у понедјељак - казао је Дамјановић.

Ј. Б.

Дани гламочке културе у Дому омладине

Манифестација "Дани гламочке културе", коју организује бањалучко Завичајно удружење "Гламоч", биће одржана од осмог до 12. фебруара у Дому омладине.

- Циљ манифестације је очување традиције и обичаја Гламочана од којих велики број живи у Бањалуци. Биће организовано пет тематских вечери са садржајем, попут колаж програма, књижевне вечери, гламочког прела, приказа специфичности гламочког говора, те монодраме Вује Станивука "Враћам се занакасте" - казао је предсједник Завичајног удружења "Гламоч" Радован Грајић и додао да ће током манифестације бити постављена стална изложба слика, графика, фотографија и етномотива, која ће бити продајног карактера.

Ј. Б.

За чишћење ријека 1,15 милиона марака

За одржавање и уређење ријеке Врбас и осталих водотокова на подручју града, предвиђено је да се из буџета ове године издвоји 1,15 милиона марака.

- За чишћење отпада са обале и из корита свих ријека на подручју града, кошење, уклањање старих и палих стабала и друге неопходне активности како би се ријеке одржавале чистим, биће издвојено 813.000 марака. Такође ће, из буџета, бити потрошено 337.000 марака за одржавање и чишћење потока на урбаном подручју града - наводи се у материјалу који је за потребе Скупштине града доставило Одјељење за комуналне и стамбене послове и послове саобраћаја.

Нагласили су да су повећана средства за одржавање ријека у односу на претходну годину због организовања разних манифестација.

Ј. Б.

ПАЖЊА

Оштећен стуб нисконапонске мреже

Комунална полиција је током редовне контроле у улици Триве Амелице затекла оштећен стуб нисконапонске мреже, о чему је обавијештено предузеће "Електрокрајина", наводи се у извјештају Комуналне полиције.

А. П.

МАТИЧНИ УРЕД

Рођени:

Георгије Гвозден, син Душка и Магдалене; Амина Дузан, кћи Нијаза и Алме; Страхиња Ђосић, син Радослава и Јелене; Мирнела Чиркић, кћи Мирсада и Елмедине; Сергеј Ђутило, син Мирослава и Маријане; Милорад Гајанин, син Миломира и Стаменке; Марко Пећанац, син Милана и Сњежане; Алмина Аговић, кћи Сафета и Сенаде; Давид Дракулић, син Драгомира и Биљане; Марко Момић, син Љубише и Дарије; Ана Дивљак, кћи Давора и Бранке; Стефан Шкорић, син Далибора и Вање; Стефан Топић, син Душана и Сање.

Култура

Читајте...

Нил Гејмен, **КЊИГА О ГРОБЉУ**

Ненад Гајић, **СЛОВЕНСКА МИТОЛОГИЈА**

Традиционални концерт у Добоју

Три балканске жице

ДОБОЈ - За све оне који воле традиционалну, балканску, као и класичну, али и џез музику, а прије свега гитару, у сриједу увече право мјесто за то било је у Центру за културу и образовање у Добоју.

Трио "Балканске жице" из Београда извео је традиционални концерт под називом "Богојављенска ноћ" којим је почела културна сезона у овом граду.

Све то било је увијено у једно балканско паковање, које се изузетно допало добојској публици. Тако ни класична музика, као на примјер Крцко Орашчић, није звучала тако озбиљно, јер је изведена на потпуно балкански начин, па су умјетници били награђени великим аплаузом баш као и послије одсвираних старих, најљепших српских пјесама попут "Тамо далеко" и "Свилен конац", потом мелодија са свинг елементима. Сл. П.

Институт Сервантес у Мадриду

Варгасу Љоси понуђено руковођење

МАДРИД - Шпанска влада позвала је нобеловца Марија Варгаса Љосу да предводи Институт Сервантес који је задужен за промоцију шпанског језика и културе широм свијета, јавио је Танјуг. Како преноси АФП, Мадрид жели да перуанско-шпански књижевник преузме мјесто предсједника институције и тако је представи свијету.

Уколико 75-годишњи аутор прихвати постављење, свакодневно вођење овог тијела које ради у 77 центара у 44 земље, пало би на леђа Извршног одбора Института, рекао је министар спољних послова Хозе Мануел Гарија Маргајо.

- Он има све што нам је потребно - рекао је он и додао да уколико Љоса прихвати приједлог "то би био успјех и за Шпанију и за Латинску Америку".

Шпанска влада није поставила рок до кога писац треба да одговори на понуду.

Репертоар биоскопа у Србији

Стиже Фајнсов "Кориолан"

БЕОГРАД - Редитељски првенац познатог глумца Ралфа Фајнса "Кориолан", снимљен према истоименом Шекспировом комаду, од 26. јануара наћи ће се на редовном репертоару биоскопа у Србији, јавља Б92.

Сценарио за филм који је сниман у Београду написао је Џон Логан, а главне улоге играју Ралф Фајнс и Џерард Батлер, а филм Ралфа Фајнса стиже у домаће биоскопе послије њујоршке премијере.

Поред Фајнса и Батлера у филму глуме и Брајан Кокс, Ванеса Редгрејв, Џесика Честејн, Драган Мићановић, Славко Штимац, Данијела Врањеш, Светислав Гонџић, Слободан Нинковић.

Кориолан је римски херој чији екстремни ставови изазивају масовну побуну, те га политичари и његова мајка Волумнија протјерају из града. Он нуди своје услуге и живот заклетом непријатељу Тулусу Ауфидиусу, са којим марширa према Риму у намјери да уништи град.

Екипа филма "Умјетник"

Свјетски медији већ калкулишу о додјелама "Оскара"

Фаворити "Умјетник" и Мерил Стрип

Мерил Стрип која је побиједила на додјели "Златног глобуса" у категорији главне глумице у филму "Челична леди", главна фавориткиња за "Оскара". И "Умјетнику", који би могао постати овогодишња сензација, смијеши се "Оскар"

ЛОС АНЂЕЛЕС - Послије награде америчких филмских критичара те тријумфа на додјели "Златног глобуса", филм "Умјетник" Мишела Хазанавицијуса потврдио се и као фаворит за "Оскара", престижну награду Америчке филмске академије.

Мерил Стрип побиједила је на додјели "Златног глобуса" у категорији главне глумице у филму "Челична леди", коју већ седмицама на кладионицама најављују и као главну фавориткињу за "Оскара". Ако је судити према досадашњим признањима, Стриповој се смијеши "Оскар" за најбољу женску улогу.

Француски редитељ за хрватске медије говори о реакцијама које је изазвао својим црно-бијелим нијемим филмом "Умјетник" који је освојио три "Златна глобуса" и постао главни кандидат за освајање награде "Оскар".

- У Америци нико не би могао да сними филм попут "Умјетника", то је морао бити европски редитељ - сматра Мишел Хазанавицијус.

Три "Златна глобуса" филму "Умјетник" - за најбољи филм у категорији комедије или мјузикла, за најбољег глумца и за најбољу музику - вјероватно не би изазвали толику медијску пажњу да није ријеч о црно-бијелом, нијемом филму француског редитеља Мишела Хазанавицијуса, који је радњу смјестио у Холивуд 1927. године. Ова прича о Џорџу Валентину, звијезди нијемих филмова, приказана је на фасцинантан начин и сада је постала главни кандидат за награду "Оскар".

ДЕВЕТ СТРАНИХ филмова у трци за "Оскара"

Да би филм могао постати овогодишња сензација, постало је јасно током прошлогодишњег филмског фестивала у Кану, када је "Умјетник" био премијерно приказан и када је Жан Дујардин добио награду за најбољег глумца. Филмом је био одушевљен Харви Вајнштајн филмски продуцент који је одмах откупио права за дистрибуцију филма у Америци.

Вајнштајн је освајач неколико "Оскара", познат по томе што препознаје оскаровски материјал тамо гдје га мало ко види. Вајнштајн је са филмом "Умјетник" одмах кренуо у кампању за награде и оне су се редале једна за другом, при чему је освајање "Златног глобуса", за сада, врхунац.

Девет филмова ушло је у разматрање за кандидате за награду "Оскар" у категорији најбољих страних филмова, коју додјељује америчка Академија за филм.

Међу њима налази се ирански "Развод: Надер и Симин" (A Separation), писца и режисера Ашгара Фархадија, који је овог викенда добио "Златни глобус" за најбољи страни филм, и освојио групе критичара широм САД.

На листи коју ће разматрати Америчка академија је и 3D филм "Пина" њемачког редитеља Вима Вендерса, о животу и каријери кореографкиње и плесачице Пине Бауш. Тај филм се налази и на листи за најбоље документарно остварење.

Остали кандидати су белгијски филм "Bullhead" Михаела Роскама, канадски "Monsieur Lazhar" Филипа Фалардоа, дански "Superclasico" Олеа Кристијана Мадсена, израелски "Footnote" Јозефа Седара, марокански "Omar Killed Me" Рошдија Зема, пољски "In Darkness" Агњешке Холанд и тајвански "Warriors of the Rainbow: Seediq Bale" Те-Шенг Веија.

Номинације за награду "Оскар" биће објављене сљедећег уторка, а церемонија додјеле заказана је за 26. фебруар.

Мерил Стрип

АНЂЕЛИНА ДАЛЕКО ОД НАГРАДА

Првенац Анђелине Џоли "У земљи крви и меда", који је остао без иједног "Златног глобуса" на 69. додјели престижних награда, која је у недјељу увече одржана на Беверли Хилсу, према свим прогнозама нема апсолутно никакве шансе да добије "Оскара".

Документарац "Пророк" отвара "Седам величанствених"

БЕОГРАД - Фестивал европског дугометражног документарног филма "Седам величанствених" биће отворен у сриједу, 25. јануара у Центру "Сава", пројекцијом документарног филма "Пророк" британског редитеља Герија Тарна, јавља Танјуг. Фестивал, који ће трајати до 29. јануара, угостиће редитеље чак шест од седам филмова из главног програма. Седам најбољих документараца европске продукције и овога пута изабрао је угледни филмски посланик из Данске Туе Стин Милер.

Међународни филмски и музички фестивал "Кустендорф"

"Пророк" и "Пилетина" на филмској траци

Филм "Пилетина са шљивама" говори о иранском виолинисти који, скрхан због губитка свог инструмента, не устаје из кревета и све дубље тоне у сањарења, почевши од сјећања на сопствену младост до маштања о будућности своје дјеце

ФОТО: САЛ КУСТЕНДОРФ

"Пилетина са шљивама"

Радионице у оквиру "Кустендорфа"

МЕЂАВНИК - Трећег дана петог Међународног филмског и музичког фестивала "Кустендорф" приказани су филмови "Пророк" Жака Одијара и "Пилетина са шљивама" аутора Марђан Сатрапи и Винсента Парноа, јавио је Танјуг.

Стрип ауторка и редитељка Сатрапи, рођена у Ирану, настањена од 1994. у Француској, представиће, у оквиру програма "Савремене тенденције", свој други дугометражни филм који је режирала заједно са стрип аутором Винсентом Парноом.

Базиран на истоименом стрип албуму, награђеном на Међународном фестивалу стрипа у Ангулему 2005. године, филм говори о иранском виолинисти који, скрхан због губитка свог инструмента, не устаје из кревета и све дубље тоне у сањарења, почевши од сјећања на сопствену младост до маштања о будућности своје дјеце.

Сатрапи је послије пројекције одржао радионицу за студенте, учеснике такмичарског програма фестивала.

Гост фестивала је и млади француски глумац алжирског поријекла Тахар Рахим који је остварио запажену улогу у Одијаровом филму "Пророк", који је на програму циклуса "Велика глумачка достигнућа".

Филм је освојио више од 30 награда, укључујући и Гран при на Филмском фестивалу у Кану 2009, а домаћа публика је имала прилику да га погледа на Фесту.

Ејбел Ферара

ПОСЈЕЋЕНА радионица Ејбела Фераре

Рахим је добио двије награде "Цезар", као и Европску филмску награду за најбољу мушку улогу.

У сриједу увече "Кустендорф" фестивал обиљежили су француска глумица Изабел Ипер и амерички редитељ Ејбел Ферара, чији је филм "4:44 Посљедњи дан на Земљи" премијерно приказан у пуној биоскопској сали "Проклета авлија".

Ферара је, послије пројекције, одржао радионицу за студенте, учеснике такмичарског програма фестивала, у присуству младе глумице Шенон Ли, која у филму, уз Вилијама Дефоа, тумачи главну улогу.

На коментар да су људи у филму, упркос сазнању да им се ближи крај, смирени, умјесто очекиваног хаоса на улицама, Ферара је објаснио да су одабрали двоје заљубљених цивилизованих људи.

- Они не сазнају у том тренутку да ће бити крај свијета, већ много раније. Можда је тада и било много бијеса и хаоса, али суштина је у томе да су људи уништили планету, да вам је остало мало времена. Шта можете да урадите, какво насиље да почините? Можете да кажете да не желите да чекате 4.44 часа и скочите са крова, па то је један и урадио. И шта онда? - испричао је Ферара и додао да је његово остварење драма.

На питање о ситуацији у филмској индустрији у Америци, имао је заиста духовит одговор.

- Ако сте Џорџ Клуни, super вам је. Недавно сам погледао филм "Потомци" Александра Пејна и нисам знао шта гледам. Морате да снимате филмове за које вам неће бити потребан превод, који ће имати исто значење овдје и у Токију - оцијенио је славни амерички режисер.

У четвртак увече требало је да наступи "Стрибор Кустурица и Тровачи", бенд јединственог стила, названог "кич-соул", који представља мјешавину различитих жанрова и балканских ритмова.

РЕПЕРТОАР

На репертоару трећег дана "Кустендорфа" било је и остварење "Бољи живот" Седрика Кана, док ће у оквиру такмичарског програма бити приказана четири кратка играна филма: "Ватромет" Ђакома Абруцезеа (Италија/Француска), "Ишчезавање" Бартоша Крухлика (Пољска), "Момци, где сте" Јелене Гавриловић (Србија) и "Прича о кутији за ручак" Питера Диркса (Белгија).

Концерт у београдском Центру "Сава"

Џез ноте оркестра Глена Милера

БЕОГРАД - "Глен Милер оркестар", који чини 17 чланова и који носи и слави име познатог џезера, наступио је у сриједу увече у пуној Великој сали Центра "Сава" у оквиру турнеје "In the Miller mood" и одушевио љубитеље свинга и џеза вративши их у '30. и '40. године прошлог вијека, јавио је Танјуг.

Вече свинга и џеза почело је, уз јак аплауз, Милеровим великим хитовима "Moonlight Serenade" и "String of Pearls".

Главни фокус програма биле су Милерове композиције и његов јединствен звук, као и омаж музичарима Вудију Херману, Каунту Басију, Харију Џејмсу и подсјећању на Елу Фицџералд као једну од најбољих пјевачица свих времена.

Представништво Републике Српске у Србији

Књиге поклоњене Панчеву

ПАНЧЕВО - Делегација Представништва Републике Српске у Србији посјетила је јуче Градску библиотеку Панчева и Основну школу "Жарко Зрењанин" у Банатском Новом Селу.

Директор Представништва Млађен Цицовић, драмски умјетник Тихомир Станић и пјесник Душко М. Петровић, дошли су на позив Удружења Крајишника у Панчеву, а том приликом поклонили су и вриједне књиге панчевачкој библиотеци.

- Драго нам је што имамо прилику да поклонимо ове вриједне књиге аутора с оне стране Дрине, које ће сигурно и на овој страни наћи своје читаоце - рекао је Цицовић.

Овом приликом изведен је и пригодан драмско-лирски програм у Основној школи у Банатском Новом Селу, а у коме је учествовао и драмски умјетник из Панчева Мирослав Жужић.

М. П.

Вијести

Коларац

Музички викенд за јубилеј

БЕОГРАД - Коларчева задужбина обиљежиће 80 година Велике дворане музичким викендом и 4. и 5. фебруара, када ће бити одржана три концерта, јавља Танјуг. На гала концерту 4. фебруара свираће популарни виолиниста Немања Радуловић са својим пријатељима музичарима из Француске, пијанисткињом Сузан Маноф, ансамблом "Double Sens" и квартетом "Les Trilles du Diable".

Премијера

"Живот је сан"

БЕОГРАД - Премијера представе "Живот је сан" шпанског класика Педра Калдерона де ла Барке, у режији госта из Македоније Слободана Унковског, биће одржана 23. јануара на великој сцени Народног позоришта у Београду, јавио је Танјуг. Управник Божидар Ђуровић изјавио је да је за Народно позориште част и радост да ствара овако значајну представу, са једним од највећих редитеља цијелог екс-ју простора.

Промоција

Зборник Смедерева

СМЕДЕРЕВО - Музеј у Смедереву представиће трећи број часописа "Смедеревски зборник", саопштено је из ове установе, а јавља Танјуг. Из штампе је изашао трећи број "Смедеревског зборника", периодичног гласила смедеревског Музеја и биће представљен у оквиру 23. смедеревских светосавских свечаности, у уторак, 24. јануара.

Отава

Коен пјева блуз

ОТАВА - У 77. години и послије четири и по деценије музичке каријере, Леонард Коен је помислио да би коначно могао да пјева блуз, јавља Танјуг. Канадски пјесник и кантаутор то управо и чини у свом најновијем, 12. студијском албуму "Old Ideas" који је снимио послије осам година паузе и који ће се појавити на тржишту 30. јануара.

Vikend akcija!

ROBOT

Mjesto najbolje porodične kupovine!

Akcija vrijedi od 20. do 22. 01. 2012.

Svinjetina but bez kosti — 1 kg — -16% — 9.45 — 7.95

Pile (ovako) — 1 kg — -30% — 5.50 — 3.85

Suho meso — 1 kg — -29% — 16.95 — 11.95

Pretis lonac — 7L — -37% — 29.90 — 18.90

Šunka pica — 1 kg — -17% — 7.15 — 5.95

Mlijeko — 1L — Narodno mlijeko — trajno ml 2,0% — -15% — 1.30 — 1.10

Grah — 1 kg — 2.45

Narandža i grejfrut — 1 kg — 1.00

Napolitanke kakao 200 g — Wafers — Gofret — -17% — 1.15 — 0.95

Negazirani osvježavajući napitak — Breskva — 1.5L — Provjerena kvaliteta — 1.45

Ajvar blagi uprženi 720 g — VISAN Ajvar — -15% — 2.95 — 2.50

Ulje Agrogold — AGRAGOLD — 2.35

Brašno 5/1 Tip 500 — 5kg — MLIN "IVO & BELE" Oštra Luka — 3.95

Deterdžent za veš Duel — 3kg — NOVO — DUEL PLANINSKA SVEŽINA — 30° 40° 60° 90° — 5.45

Spužva za suđe 1/1 — -25% — 0.40 — 0.30

Trulex 1/1 — -40% — 0.50 — 0.30

Žica za suđe — -23% — 6 komada — 1.50 — 1.15

Deterdžent za suđe 450ml — -15% — SIO — 1.20 — 1.10

Fotografije nisu 100% identične proizvodima, zadržavamo pravo izmjene cijena i artikala, moguće štamparske greške.

NAJOPREMLJENIJI TRŽNI CENTAR U BIH

KOLIČINE SU OGRANIČENE

Vikend akcija!

ROBOT

Mjesto najbolje porodične kupovine!

Akcija vrijedi od 20. do 22. 01. 2012.

TV 29"
Stereo TV, ravni ekran ,Teletext, Timer
PAL COLOR SYSTEM, memorija 99 programa
269.90

Friteza
- Snaga: 1800W - Kapacitet posude za ulje: 2,5L
- Veliki prozirni otvor na poklopcu - Svjetlosni indikator rada
- Multifunkcionalna ručka sa pomjeranjem
- Unutrašnjost friteze je ne ljepljiva i lako se čisti

-27%
39.90
~~54.90~~

Aparat za kokice
Snaga: 1100W - Priprema kokica bez korištenja ulja i soli
Priprema 100g kokica za 2,5 min.

-23%
19.90
~~26.90~~

DVD PLAYER
Kompatibilan sa DIVX, DVD, DVCD, SVCD, VCD, CD, MP3, CD-6, , DC-R, CD-RW, HDCD, WMA, JPEG, KODAC PICTURE CD
Kombinirani video izlaz, S - video izlaz, 5.1CH audio izlaz
USB priključak

-27%
39.90
~~54.90~~
USB priključak

Jorgan
Kvalitetan, mekan i udoban jorgan za korištenje tokom cijele godine.
29.90

Stolica za odmor
Dimenzije: 65x72x93cm

-34%
59.00
~~89.90~~

METALEC BITOLA

Peć
Max snaga: 8kW, Površina zagrijavanja: 70m3.
Dimenzije: 83 x 53 x 75cm.
Dimenzije reme: 23 x 45 x 48cm, Utrošak sirovina: 93%, Odvod: 11,8cm.
Netto težina: 65,5kg
249.00

Pokućnice
Kvalitetne, tople i udobne muške i ženske pokućnice. Dostupne u svim veličinama i velikom broju dezena.

već od
1.95

Linoleum
Lako se reže i postavlja
Idealna podloga za sve površine unutar doma
Čišćenje bez muke

-25%
5.90
~~7.90~~

Sanke bob
Dimenzije: 117x50x38cm

-29%
59.90
~~84.90~~
Upravljačka skija

Motorna pila
Max snaga 1500W - Dužina moča 45cm
Max. brzina obrtaja 12 000 - 13 500

GARANCIJA 12 MJESECI
GARANCIJA NA DIJELOVE 7 GODINA

VJEROVALI ILI NE
-34%
99.00
~~149.00~~

-25%
49.00
~~65.90~~

Radijator
1500W
Podesivi termostat
3 nivoa podešavanja temperature
Trostruka zaštita protiv pregrijavanja
Kontrolni prekidač sa svjetlosnim indikatorom
Sigurnosna kontrola pritiska
Glatki točkići za lagano pomjeranje

Fotografije nisu 100% identične proizvodima, zadržavamo pravo izmjene cijena i artikala, moguće štamparske greške.

NAJOPREMLJENIJI TRŽNI CENTAR U BIH

KOLIČINE SU OGRANIČENE

Разбибрига

Запослио се Мујо као возач аутобуса, а шеф му каже:
- Мујо, мораћеш и да возиш и да наплаћујеш карте.
Мујо на то каже:
- Нема проблема шефе.

Истог дана он се стрмоглави у неку провалију и слупа аутобус у комаде. Дође шеф у болницу да га обиђе и пита га како је дошло до удеса. Мујо одговори:
- Немам ти ја појма. Ја сам био у задњем дјелу и наплаћив'о карте.

Од трача до истине

Мира Шкорић умало да страда због зеца

Популарној пјевачици Мири Шкорић, по свему судећи, згадила се зечетина!
Како су пренијели поједини београдски медији, Мира умало што није настрадала послије блиског сусрета са "опасном звјерком"! Наиме, да би избјегла зеца који је претрчавао пут недалеко од хрватско-словеначке границе, пјевачица је у ноћи између недјеље и понедјељка својим аутомобилом завршила у јарку покрај пута.
- Послије наступа у једном клубу у Словенији Мира се са двије другарице враћала у Београд. Неколико километара прије границе с Хрватском на пут је истрчао зец. Да га не би згазила, Мира је нагло скренула, ауто је проклизао и зауставио се у јарку - казала је једна од сапутница популарне пјевачице.
- Сањаћу тог зеца месецима! Шалу на страну, мало сам се истраумирала и то је све - рекла је Мира кад су је новинари позвали у намјери да провјере наведену информацију.
Она је том приликом још додала:
- Сва срећа па тај канал није био дубок, иначе, не знам како би се све завршило!

Гласова кухиња

Пита с јогуртом и месом

Ево рецепта за сасвим обичну, али веома укусну питу с јогуртом и месом. Нешто између сирнице и бурека, па ко воли и једну и другу, имаће прилику двоструко да ужива. Припрема ове пите није много компликована.

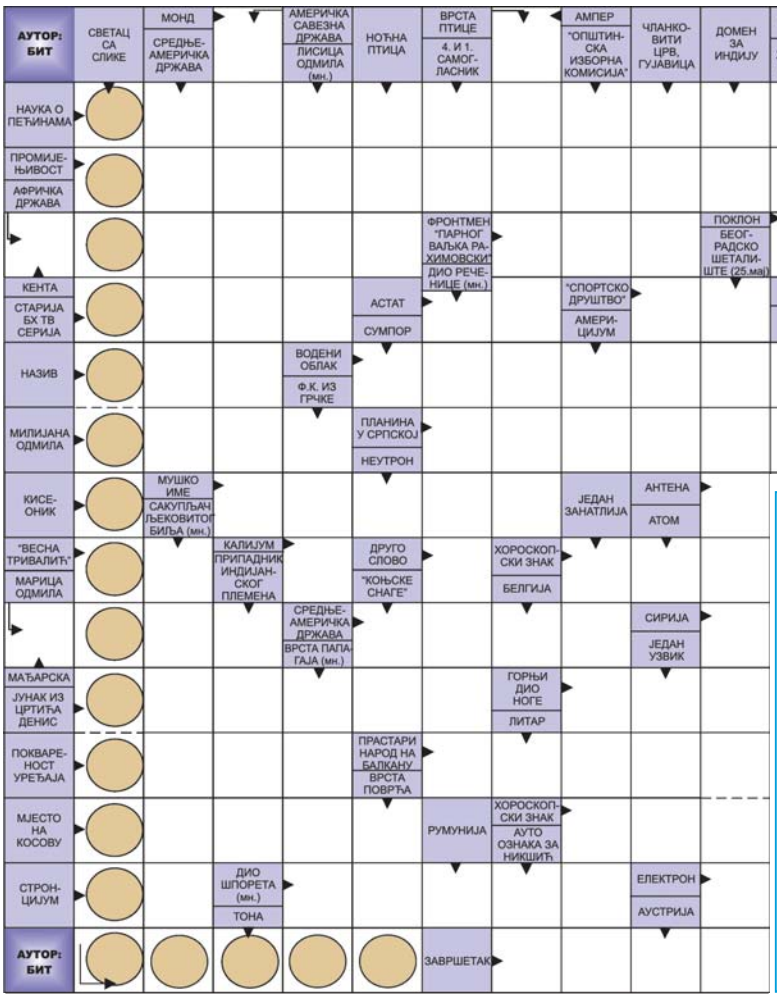

Судоку

У празна поља распоредите бројеве од 1 до 9 али тако да у сваком реду и колони буду различити бројеви, а исто тако и унутар сваког квадрата 3x3.

Тежина: лако

						4		3
					4	2		
		1						
		8	6	3			1	
9				1		6		
			4		9			
		6		6				2
	9			4	3	5		
		3		8		6		
							3	

Решење

9	3	7	2	8	1	4	5	6
5	6	1	7	9	4	2	8	3
4	2	8	6	3	5	7	1	9
6	4	2	3	1	8	9	7	5
3	7	5	4	2	9	8	6	1
8	1	9	5	6	7	3	4	2
7	9	6	1	4	3	5	2	8
1	5	3	8	7	2	6	9	4
2	8	4	9	5	6	1	3	7

РЈЕШЕЊЕ: М, А, П, СПЕЛЕОЛОГИЈА, ВАРИЈАБИЛНОСТ, КЕНИЈА, АКИ, ДАР, ТАЛЕ, АТ, СД, ТА, ИМЕ, СТРАТУС, В, ЈАНА, РОМАНИЈА, О, ДЕНИС, А, ВТ, К, Б, ЛАВ, МАРА, КУБА, С, НАЛАСТ, КУК, КВАР, ИЛИРИ, РАЧАК, РАК, СР, РЕРНЕ, Е, ТИТЕЉ, КРАЈ.

Долази Перица кући из школе и весело се обраћа оцу:
- Тата, тата, данас сам једини у школи знао одговор на постављено питање.
- Браво сине? - задовољно ће отац и упита како је гласило питање.
- Ко је разбио прозор у учионици?
- весело ће Перица.

Улази жена у бутик и пита продавачицу, иначе плавушу:
- Хтјела бих да пробам ону хаљину у излогу.
Продавачица је погледа па рече:
- Неће моћи госпођо, мораћете је пробати у кабини.

Састојци
(за 4 особе)

1	паковање готових кора за пите
500 г	мљевеног меса
100 г	свјежег крављег сира
1 л	"Meggle" јогурта
100 мл	павлаке
2	јаја
	пола главице црног лука
	пола кесице прашка за пециво
	мало соли

Припрема

1. Умутите јаја па додајте "Meggle" јогурт и павлаку, мало посолите, додајте прашак за пециво и све добро измијешајте.
2. У мљевено месо насјецкајте пола главице црног лука и то што ситније, па то измијешајте, зачините по жељи и мало пропржите.
3. Коре подијелите на два једнака дијела.
4. Узимајте по једну кору, преполовите је, згужвајте, умочите у смјесу са јогуртом (не требате претјерано натапати) па слажите у науљен калуп.
5. Поступак понављајте док се не потроши једна половина кора.
6. Када је потрошена једна половина кора, преко њих намрвите 100 грама сира, па онда преко тога фино распоредите мљевено месо.
7. Преко меса поново редајте коре, које су згужване и умочене у смјесу са јогуртом, док се не потроше.
8. У случају да вам остане јогурт смјесе, прелијте је преко пите.
9. Пеците док не порумени.

Послуживање

Јогурт питу с месом, припремљену према овом рецепту, можете да послужите топлу уз салату по жељи.

Цијене у КМ

коре	1,5
месо	5,5
сир	0,5
јогурт	1,8
павлака	0,4
јаја	0,4
лук	0,2

ЦИЈЕНА РУЧКА

10,3

Кутак за родитеље

Моћ позитивних порука дјеци

У покушају успјешне комуникације један од највећих испита доживљава се у "судару" с дјецом. Дјеца су рањива, не познају многе аспекте комуникације који се нама подразумијевају

Ове позитивне поруке у комуникацији могу да "упале" увијек, када комуникација са дјецом запне:

1. Искажите осјећања, није тешко рећи "волим те највише". Иако ваша дјеца сигурно знају и осјећају да су вољена, не устручавајте се да то и кажете. У вези с тим, стручњаци препоручују сјајну књижицу која ће вам дати "101 идеју како да покажете дјеци да их волите", ако вам понестане инспирације.

2. Волим те, али...Ако желите дјетету да скренете пажњу реците му неку позитивну поруку, па онда оно на шта му скренете пажњу – волим те највише, и увијек ћу те вољети, али желим да знаш да је ово што си урадио ружно... Циљ овакве поруке је да дијете схвати да критикујући његово понашање не значи да критикујете њега као особу. Ипак, не претјерујте, јер ако уз сваку изјаву љубави вежете оно "али" дијете неће вјеровати да сте искрени!

3. Признајте грешку - нико није савршен. Иако ваше дијете вама највише вјерује, немојте ни због себе ни због његових будућих грешака да му дајете слику да сте савршени и безгрешни. Признајте да сте погријешили, и причајте о томе, и оно само ће моћи лакше да прихвати и проанализира своје грешке.

ПОЖЕЉНО ЈЕ омогућити дјеци да изразе своја осјећања

4. Загрљај - Можете причати шта год хоћете, ако вас тијело одаје... невербалне поруке, гестови лица, став, одају вас више него што мислите. Станите некад и ако дијете има напад бијеса на примјер, умјесто придика много је боље да га понекад само снажно – загрлите!

5. Пустите их да изразе осјећања - Без обзира што вама дјечији плач или љутња смета, схватите да и дјеца имају подједнако право да изражавају своја осјећања. Штавише, њима је теже, јер нису још научила да својим осјећањима владају. Зато пустите дијете да изражава осјећања а и да их препозна. Ако се дијете љути око ваше забране, реците му слободно да разумијете што се љути, али да ви не можете промијенити своју одлуку.

6. Молба умјесто наређења – "Скупи те играчке, само сте разбацали, ништа не радите" - често вам у афекту излети да наређујућим тоном саопштите дјеци да очекујете да сами среде хаос који су направили. Али, дјеца ће много боље реаговати ако од њих тражите помоћ и замолите их да скупе играчке, или ураде нешто друго.

7. Признајте кад нешто не знате - Мада сте у очима дјетета веома паметни, знате све и главни сте му узор, признајте дјетету да једноставно некад немате одговор. Објасните му да ваш родитељски стаж не траје одувијек, већ само онолико година колико оно има, и да сте у томе понекад ограничени и да као што дијете расте и ви као родитељ морате да "растете".

8. Да, ту сам за тебе - Механичко одговарање дјетету док радите нешто друго, сигурно није начин како оно замишља вријеме с вама. Некада је потребно да оставите све на страну и посветите се дјетету, било да је то слагање коцкица или повјерљиво ћаскање пред спавање. Дјеца ће знати то да цијене.

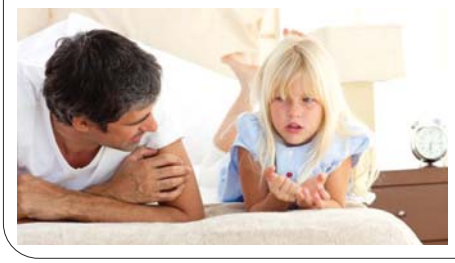

ХОРОСКОП

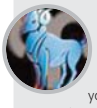

Ован
(21.3 - 20.4)

Могући су киксеви усљед недостатка енергије и лоше концентрације. Пожељно је да не инсистирате на раду по сваку цијену ако осјетите одбојност према њему, већ да га одложите до момента када се будете боље осјећали. У противном - много муке ни око чега. Чувајте се.

Вага
(23.9 - 22.10)

Све сама ограничења. Таман желите да предахнете и прикупите снагу за нове подухвате, од искрсну додатни проблеми. Емотивно незадовољство такође је присутно. Склони сте да кривицу пребаците искључиво на другу страну. Пожељно је бити објективнији према себи.

Бик
(21.4 - 20.5)

Улажете додатну снагу ради рјешења проблема. Борба није лака, али је успјешна. Превазилазите опасну здравствену ситуацију. Могући су киксеви кад је љубав у питању; ту падате из грешке у грешку. Могући су и проблеми у вези са ауторитетима.

Шкорпија
(23.10 - 22.11)

Улажете максималан напор, а резултати су непримјетни, што вас страшно нервира. Због чега сте тврдоглави? Чим видите да нешто не иде, значи да није прави моменат, па се окрените другим стварима. Пошто постоји опасност од насиља, будите опрезни.

Близанци
(21.5 - 20.6)

Стижу добре вијести. Размишљате о уговорима, новим пословима и здрављу, јер све идеје које вам падају на памет стоје на чврстим ногама. То се не дешава често, па искористите повољне утицаје. Ако исправно поступите, слиједи успјех у материјалној и духовној сфери.

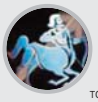

Стријелац
(23.11 - 20.12)

Пошто вам све смета, најбоље би било да се изолујете и у самоћи нађете мир. Пуно ствари вас може расположити, али оне се налазе далеко од очију јавности. Непрочитана књига, колекција слика или добар филм - заслужују пажњу. Мало спокоја свакако годи.

Рак
(21.6 - 20.7)

Није вам лако. Љубоморни сте и посесивни, али само зато што сте несигурни у себе. Реалних разлога, дакле, нема, али шта да се ради кад је то јаче од вас. Окрените се стварима које показују видљиве резултате, у послу на примјер. Љепше ћете се осјећати.

Јарац
(21.12 - 19.1)

Одлучили сте да ствари истјерате до краја, па нема силе која вас може осујетити у томе. Емоције су негдје по страни, док разум упорно ради. Не оптерећујете се секундарним стварима, већ примат дајете оном што је тренутно јако значајно и што вам окупира сву пажњу.

Лав
(21.7 - 21.8)

У изолацији стрпљиво остварујете циљеве, свјесни да ће се то ипак исплатити. Уколико сте нерасположени, један од узрока може бити новчане природе. Тренутно нисте у прилици да фасцинирате околину поклонима и трошењем. Штедња је неопходна.

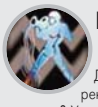

Водолија
(20.1 - 18.2)

Да ли све радите коректно у складу са законом? Уколико не можете да дате потврдан одговор, под хитно се уразумите и исправите грешку. У противном ћете имати сукоб са законом. Веза са Шкорпијом доведена је до усијања, па може доћи до фаталних потеза.

Дјевица
(22.8 - 22.9)

Размишљате у добром смјеру. Ваше активности не своде се искључиво на планове, већ желите да са ријечи пређете на дјело. Прави је моменат. Успјех је евидентан, па нема разлога за недоумице. Емоције су у другом плану, а послови ступају на сцену.

Рибе
(19.2 - 20.3)

По глави вам се мота безброј идеја. Тотална конфузија! Иако мислите да ћете их спровести ослањајући се искључиво на властите снаге, ријешите. Помоћ вам је и те како потребна, па је и прихватите. Више пажње посветите здрављу. Мјере опреза никада нису на одмет.

Фељтон

ГЕНОЦИД ТУРСКЕ НАД ЈЕРМЕНИМА (1915 - 1923)
(Јерменски холокауст)

(10)

Рузвелт с горчином говорио о геноциду

ПРИРЕДИО: ПАНТЕЛИЈА МАТАВУЉ

Рафаел Лемкин, правник пољско-јеврејског поријекла, дао је прави назив "геноцид" још 1943. године. Он је био директно под утицајем масакра над Јерменима током Првог свјетског рата. Многи Американци говорили против геноцида над Јерменима, укључујући и бившег предсједника Рузвелта

Дана 15. марта 1921. године бивши велики везир Талат-паша убијен у Њемачкој, усред дана и у присуству великог броја свједока. Талатова смрт била је дио операције "Немезис", јерменске Револуционарне федерације за убиство планера геноцида над Јерменима

Године 1919. султан Мехмед VI наредио је домаћим судовима да суде члановима одбора Уније и прогреса (КУП) (турски: "Ittihat Terakki") због њихове улоге коју су имали против Отоманског царства у Првом свјетском рату. У јерменском питању пријеки суд коришћен је као средство да казни лидере КУП-а. До јануара 1919. године у извјештају султана Мехмеда VI оптужено је више од 130 осумњичених, од којих су већина високи званичници. Војни суд је утврдио да је воља КУП-а да физички ликвидира Јермене. Изјава гласи:

"Суд, узимајући у обзир горе наведене злочине, изјављује једногласно кривицу за злочине бјегунца Талат-пашу, бившег Великог Визира, Енвера Ефендију, бившег министра рата, Џемала Ефендију, бившег министра морнарице и др Назима Ефендију, бившег министра просвјете, чланове Генералног савјета уније и Напретка, који представљају моралну личност те странке, пријеки суд изговара, у складу са поменутим одредбама закона, смртну казну против Талата, Енвера, Џемала и др Назима".

Пресуде џелатима

Термин "Три Пасхас", који укључује Мехмед-пашу Талата и Исмаила Енвера, односи се на тријумвират оних који су побјегли из царства на крају Првог свјетског рата. На суђењима у Цариграду 1919. осуђени су на смрт у одсуству. Најмање два од три су касније убијени од стране Јермена. Послије примирја и краја Првог свјетског рата, на прелиминарној мировној конференцији у Паризу основана је Комисија о одговорности и санкцијама у јануару 1919, којој је предсједавао државни секретар САД Лансинг. По основу рада комисије султан Мехмед VI и Дамат Адила Ферит-паша били су позвани на суђење.

Уговор из Севреса (август 1920) планира суђење за утврђивање одговорних за "варварске и нелегитимне методе ратовања". Чланом 230 уговора из Севреса потребно је да Отоманско царство "преда савезничким силама лица који су одговорна за масакре почињене током рата и наставка ратног стања на територији која је била у саставу Отоманске империје августа 1914". Разни отомански политичари, генерали и интелектуалци пребачени су на Малту, гдје су држани непуне три године. Претреси против њих и истражни поступци билу су скројени из архива Цариграда, Лондона, Вашингтона и Париза. Међутим, од тих претреса и поступака није било ништа и на крају су се затвореници вратили у Турску у замјену за британске држављане које је држала кемалистичка Турска.

Дана 15. марта 1921. године бивши велики везир Талат-паша убијен је у Шарлотенбургу дистрикта Берлин у Њемачкој, усред дана и у присуству великог броја свједока. Талатова смрт је била дио операције "Немезис", јерменске Револуционарне федерације, односно друго име за тајну операцију из 1920. за убиство планера геноцида над Јерменима.

Касније суђење убици Согхомону Техлиријану имало је значајан утицај на Рафаела Лемкина, правника пољско-јеврејског поријекла, који је водио кампању у Лиги народа да забрани оно што је назвао "варварством" и "вандализмом".

Истребљење

Погром Јермена све анализе и документа упућују на само један закључак - да је Отоманска империја уочи свог распада хтјела, нелегалним војним акцијама, да затре Јермене на њиховој земљи од памтивијека, на којој су они живјели око 2.500 година. И то су и учинили на до тада, по свирепости и бруталности, незабиљежен начин. Небројене колоне Јермена натјеране кроз пустињу, одлазиле су у смрт. То је свједочанство о геноциду.

ПРЕМА ОТОМАНСКОМ попису становништва из 1914. Јермена је било 1.219.323

Термин "геноцид", створен је 1943, а сковао га је Лемкин, који је био директно под утицајем масакра Јермена током Првог свјетског рата.

...Иако не постоји консензус о томе колико је Јермена изгубило животе током геноцида над њима, постоји општа сагласност међу западним научницима да је више од 500.000 Јермена умрло између 1914. и 1918. Процјене варирају између 600.000 (по неким изворима) до 1.500.000 (по западном научницима), у Аргентини и другим државама. Британски истраживач Арнолд Ј. Тојнби, обавјештајни официр у британском Министарству спољних послова, оцијенио је да је 600.000 Јермена, "умрло или било масакрирано током депортације" 1915-1916.

Странци свједоци злочина

Према отоманском попису становништва из 1914. (прије геноцида), укупног јерменског становништва било је 1.219.323. Стотине очевидаца, укључујући неутралне САД и савезнике Отоманског царства, Њемачке и Аустроугарске, евидентирају документовано бројним актима да је држава спроводила масакре. Многи страни званичници понудили су да интервенишу у име Јермена, укључујући папу Бенедикта. Тројна Антанта упозорила је Отоманско царство да ће "с обзиром на ове нове злочине Турске против човјечности и цивилизације, савезничке владе објавити да ће Порту сматрати одговорном за те злочине и то све чланове Отоманске владе, као и оне своје агенте који су умијешани у такве масакре".

...Сједињене Државе имале су неколико конзулата широм Отоманског царства, укључујући и локације у Једрену, Кхарпуту, Самсуну, Смирнију, Требизонду, Вану, Цариграду и Алепу. САД су званично биле неутрална страна, али су се придружиле савезницима 1917. године. Поред конзулата, било је бројних протестантских мисионара који су обилазили јерменске насељене територије, укључујући и Ван и Кхарпут. О овим догађајима редовно су извјештавали у новинама и књижевним часописима широм свијета. По повратку у Сједињене Америчке Државе Џорџ Хортон, који је служио тридесет година као конзул САД и генерални конзул на Блиском истоку, написао је да су "за систематско истребљивање хришћанске популације криви мухамеданци".

...Многи Американци отворено су били и говорили против геноцида, укључујући и бившег предсједника Рузвелта, па рабина Стивена Мудрија и Вилијама Џенингса Брајана.

(Наставиће се)

Догодило се на данашњи дан

20. јануар 1265. године

Сједница енглеског парламента

1265 - Први пут се састао енглески парламент - чиме је племство успјело да ограничи власт монарха. Доњи дом који је сазвао Симон де Монфор - сачињавала су два представника нижег племства из сваке грофовије и два грађанина из свих већих градова, а Горњи дом барони и више свештенство. Де Монфор је сазвао парламент у име краља Хенрија III, кога је 1264. заробио послије побједе над његовим снагама. Ипак династија Хенри ће се наставити још неколико стољећа и обиљежиће развој острвске империје.

20. јануар 1775. године

Рођен физичар Ампер

1775 - Рођен је француски физичар и математичар Андре Мари Ампер, оснивач електродинамике. Засновао је теорију магнетизма у нераздвојивој вези са електрицитетом и пронашао и проучио узајамно дејство електричних струја. Написао је више дјела из физике, математике и филозофије. Њему у част јединица за јачину струје названа је ампер (скраћено А), јединица за наелектрисање (количину електрицитета) амперсекунда (скраћено As) и амперчас (скраћено Ah), а инструмент за мјерење јачине струје амперметар.

20. јануар 1921. године

Умро војвода Мишић

1921 - Умро је војвода српске војске Живојин Мишић, учесник свих ратова Србије од 1876. до 1918, један од најбриљантнијих војсковођа Првог свјетског рата. На сопствену молбу 15. новембра 1914, током Колубарске битке, постављен је за команданта Прве армије која је запала у веома тешку ситуацију. Колубарска битка, послије које је Мишић добио чин војводе, била је сукоб 300.000 аустроугарских војника са 120.000 српских војника. Руководио је 1918. припремама за пробој Солунског фронта и потом незадрживом офанзивом српске војске фрон је пробијен.

Poklonite svima djelić svog vremena!

Tri riječi koje trebate ovog januara: besplatno, štedljivo i povoljno.

Besplatne razgovore vikendom u m:tel fiksnoj mreži uz opciju **Vikend plus***.
Štedljivi razgovori prema mobilnoj mreži uz opciju **Mobilna plus**.
Povoljnih 120 minuta uključenih u pretplatu.

*Vikend plus tarifa uključuje 2000 minuta besplatnog razgovora vikendom, tokom jednog mjeseca.

Odaberite i telefon po svom ukusu sa cijenom već od **1KM:**

Panasonic KX-TG 8011 Panasonic KX-TG 1611 Panasonic KX-TSC11

m:tel imate prijatelje!

facebook.com/mtelbih

m:tel prodajna mjesta: Banja Luka, Ivana Franje Jukića 1, Centar : : Bulevar Vojvode Živojina Mišića 1a, Borik : : TC Merkator : : Knjaza Miloša bb, Lazarevo : : Čelinac, Kralja Petra Karađorđevića : : Derventa, Cara Lazara bb : : Doboj, Kneza Lazara 4 : : Foča, 9. maj bb : : Gradiška, Vidovdanska 20 : : Brčko, ugao ulica Bulevar Mira i Ive Andrića, poslovni centar Teodora : : Bijeljina, Gavrila Principa 1 : : I. Sarajevo, Vojvode Radomira Putnika 38 : : Novi Grad, Karađorđa Petrovića 76 : : Pale, Dobrosava Jevđevića bb : : Prijedor, Vožda Karađorđa 9, Kralja Petra I Oslobodioca 33 : : Sokolac, Gruja Novakovića bb : : Trebinje, Srpska Ulica 2 : : Zvornik, Svetog Save bb : : Ljubinje, Jovana Dučića 8 : : Gacko, Vidovdanska 12 : : Ugljevik, Trg Braće Mihajlovića : : Janja, Kralja Petra Karađorđevića 1 : : Šamac, Majke Jevrosime bb : : Modriča, Cara Lazara bb : : Teslić, Karađorđeva 6 : : Kostajnica, Svetosavska 15 : : Srbac, Mome Vidovića 4 : : Kotor Varoš, Cara Dušana bb : : Mrkonjić Grad, Karađorđeva bb : : Šipovo, Vojvode Radomira Putnika 2.

www.mtel.ba korisnički servis: 0800 50 005

У складу са чланом 54. став 3. Закона о тржишту хартија од вриједности ("Службени гласник РС", број: 92/06 и 34/09) и чланом 24. Правилника о условима и поступку емисије хартија од вриједности ("Службени гласник РС", број: 49/10), емитент "Топлана" а.д. Приједор, Рудничка бр.66, Приједор објављује

ИЗВЈЕШТАЈ О РЕЗУЛТАТИМА ДРУГЕ ЕМИСИЈЕ ПРИВАТНОМ ПОНУДОМ ЕМИТЕНТА "Топлана" а.д. Приједор

"Топлана" а.д. Приједор емитовала је другу емисију акција приватном понудом.
Предмет приватне понуде било је 2.940.448 акција, номиналне вриједности 1,00 КМ по акцији, укупна вриједност емисије 2.940.448,00 КМ.
Приватна понуда успјешно је завршена 13.1.2012. године. У другој емисији акција приватном понудом емитента "Топлана" а.д. Приједор укупно је уписано и уплаћено 2.940.448 акција, односно 100% од укупног броја понуђених акција у приватној понуди, по цијени од 1,00 КМ по акцији, укупне вриједности 2.940.448,00 КМ.

"Топлана" а.д. Приједор
заступана по
"Монет Брокер" а.д. Бањалука

Глас Српске

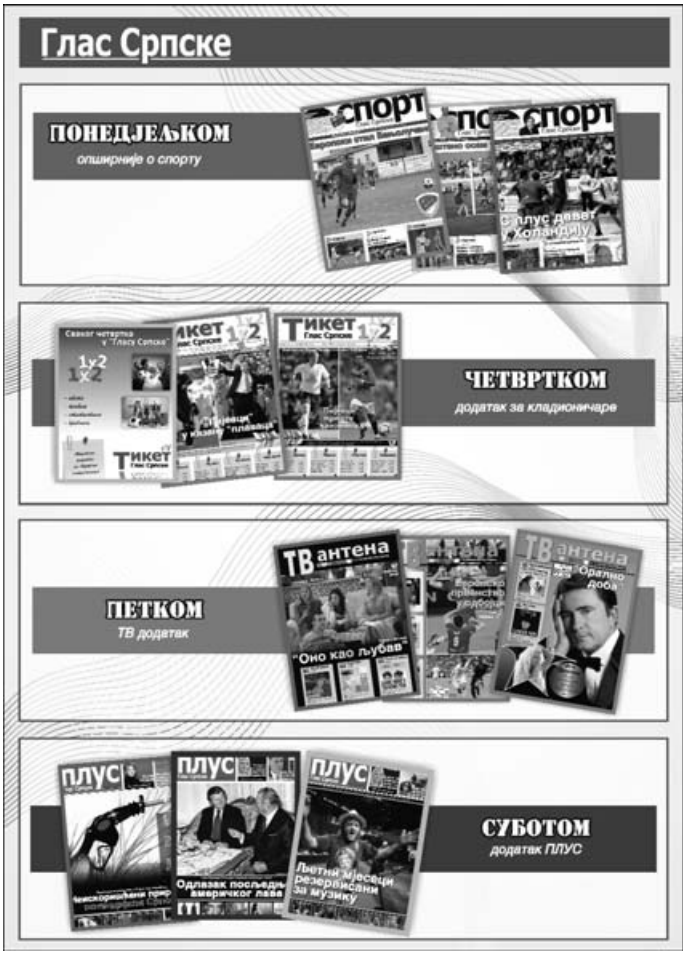

Глас Српске

Тражи Уличне продаваче новина

051 331 847 и 331 856

Огласи

Огласе, рекламе и читуље можете предати дописништву ГЛАСА СРПСКЕ

Глас Српске

КУЋЕ ПРОДАЈА

Продајем кућу 9x10, новоградња, приземље пословни простор, спрат и поткровље станови, тел. 051/317-719.

Продајем кућу са локалом, 600 м² плаца ул. Змај Огњеног Вука код кафића "Галија" у Бањалуци, цијена повољна, тел. 065/591-823.

Продајем у Бањалуци, на Старчевици, стару кућу са плацем од 860 м², тел. 065/698-012.

Продајем у Бањалуци, Дервиши, кућу П+1, са плацем од 370 м², стара градишка цеста, тел. 065/698-012.

Продајем недовршену кућу П+1 и четири дунума земље у Јаблану код католичке цркве, тел. 065/657-774.

Продајем у Бањалуци, на Ребровцу 14x9 м, недовршену кућу са плацем од 1.100 м², тел. 065/698-012.

Повољно продајем кућу, два дунума земље под воћем, посебно гараже, ограђено, вода, струја и телефон, Јакуповци - Лакташи, тел. 066/626-347.

Продајем започету кућу у Кључу, папири уредни, тел. 065/034-768.

Продајем кућу на Петрићевцу - ул. Љевчанска, цијена 110.000 КМ, тел. 065/549-687.

Продајем кућу на плацу од 640 м², преко пута болнице на Паприковцу, ул. Јована Рашковића, тел. 065/421-795.

Продајем усељиву кућу - дуплекс, 13x11 (П+1+1) са гарсоњером у поткровљу, локал у приземљу са централним гријањем, плац 500 м² - Бањалука, Јовице Савиновића 101, тел. 065/696-353.

Продајем кућу, спратница, 10x12, на 650 м² земљишта, ул. Козарска, Кочићев вијенац, тел. 063/904-603.

Продајем кућу, тел. 065/631-613.

Продајем куће у Бањалуци, улице Грчка и Паве Радана, тел. 065/549-687.

Продајем приземницу, усвојен регулациони план за изградњу стамбено-пословног објекта ПО + П +3, улица Ранка Шипке бр. 10, тел. 051/307-514; 065/180-753; 051/303-038.

Продајем кућу на Паприковцу, 9x10, на плацу од 640 м², приземље, спрат, поткровље није израђено, има централно, тел. 065/448-763.

Продајем кућу у Кључу, пословни + гаража + стамбени простор или мијењам за кућу у Бањалуци, Мркоњић Граду, Приједору, и Градишци, тел. 065/644-785.

Продајем двије тотално саниране куће, гаража, ограђено, са плацем од 3.500 м², близина петље, асфалт до куће, струја, вода, усељива, ул. Благоја Паровића, тел. 065/636-545; 065/355-359.

Продајем старију кућу са грађевинском дозволом за стамбено-пословне објекте преко пута "Космоса", имовински 1/1, плац 477 м², повољно, тел. 065/530-290.

Продајем кућу на спрат са два стана по 80 м², са двориштем, гаражом, почетак улице Јовице Савиновића или мијењам за мањи стан уз договор, тел. 065/636-545; 065/355-359.

Продајем у Трну нову кућу, 12x10, са два стана П+1+М, плац од 700 м², тел. 065/698-012.

Продајем кућу на спрат на девет дунума земље, до асфалта, цијена 60.000 евра, Рамићи, тел. 065/935-191.

Продајем кућу на три етаже у Шарговцу на плацу од 500 м² (250 м од школе), 1/1 (трособан + двособан стан + 60 м² пос. простора и гаража са котловницом), цијена 125.000 КМ, тел. 065/935-191.

Продајем вилу са шест соба, двије кухиње, два купатила, пет балкона и гаражом, Врањица код Трогира, 80 м од мора, тел. 051/307-514; 065/180-753; 051/303-038.

Хитно продајем кућу високу приземницу - центар, јефтина, 9x10 м, комфорна, двориште и све зграде, папири чисти, звати на, тел. 381 63/766-88-08.

Продајем недовршену кућу, новоградња, у Јаблану или мијењам за мањи стан у Бањалуци, тел. 065/297-732.

Продајем кућу, 50 м² стамбеног простора, санирана, са двориштем 120 м², ул. Гаврила Принципа, тел. 065/636-545; 065/192-000.

Продајем стару кућу, в. п., 10x10 м, на 800 м² земљишта, изнад "Космоса", ул. Ж. Згоњанина, повољно, тел. 065/511-121.

Продајем кућу 10x10 м, спратница, два одвојена стана, на 450 м² земљишта, мирна локација, почетак Старчевице, тел. 065/511-121.

Продајем кућу у Доњем Вакуфу, кућа + штала + 1.500 м² баште, поред ријеке, цијена 25.000 евра, тел. 065/549-687.

Продајем куће у Бањалуци од 35.000 КМ до 3.500.00 КМ, тел. 065/549-687.

Хитно и повољно због селидбе продајем усељиву кућу, спратницу у Бањалуци, (два улаза, два двособна стана, велика гаража, помоћне просторије), тел. 066/347-480.

Продајем куће у Лазареву (Бањалука) од 125.000 КМ до 880.000 КМ, тел. 065/549-687.

Продајем кућу на спрат, почетак Српских топлица, код Турбета, тел. 065/636-545.

Продајем хитно кућу на спрат са двориштем у Обилићеву, у ул. Браће Југовића, тел. 065/636-545.

Продајем кућу и сеоско имање, 40 дунума обрадиве земље, у Гламочанима, тел. 585-613.

Продајем кућу преко пута "Сирана", може замјена за стан уз доплату, тел. 065/685-800.

Продајем кућу, 220 м², са пословним простором, у Дервишима, окућнице 760 м², тел. 065/685-800.

Продајем повољно усељиву кућу са високим поткровљем на плацу од 1.300 м² у Кочићеву, Градишка, ограђено, струја, вода, дворишна, са грађевинском дозволом, тел. 065/417-581.

Продајем кућу и земљиште, око 3.000 м², у Челинцу доњем, преко моста, хитно и повољно, тел. 065/636-545.

Продајем кућу, 130 м², у ул. Гаврила Принципа, са окућницом од 500 м², хитно, повољно, уз пут, тел. 065/636-545; 065/355-359.

Продајем кућу на спрат са два пословна простора, гаражом и окућницом, 500 м², у Крфској улици, папири 1/1, тел. 065/636-545.

Продајем кућу у Трну са пос. простором, тел. 066/130-333.

Продајем кућу у Павловцу, веома повољно, тел. 065/685-800.

Продајем кућу у Гламочанима, намјештена два стана, помоћни објекат са 1.000 м² окућнице. Може замјена за стан у Бањалуци, тел. 065/685-800.

Продајем кућу спратницу, 10x10, приземље, спрат, мансарда, у приземљу пословни простор, усељива, Нова варош, тел. 063/904-603.

Продајем двије куће у истом дворишту, могућа и појединачна продаја, Лазарево код Пољопривредне школе, тел. 066/085-537.

Продајем кућу, насеље Лауш, ул. Душана и Владе Копање 28 А, на плацу од 862 м², повољно, тел. 066/275-094.

Продајем кућу у Лакташима, 9x8 и дворишну 9x5, 1240 м² окућнице и плац од 580 м², повољно, тел. 065/685-800.

Продајем кућу у центру Доњег Вакуфа, тел. 051/437-187.

Продајем кућу на спрат са поткровљем и окућницом од око 900 м², ограђено, под воћем, властито гријање, преко пута "Гласа", Кочићев вијенац, тел. 065/636-545.

Продајем кућу на спрат са поткровљем, три трособна стана, са гаражом, окућницом од 330 м², властито централно гријање, код Завода дистрофичара, ул. Др Велимира Човића, папири 1/1, одмах усељива, тел. 065/636-545.

Продајем кућу у Залужанима уз главни пут са пословним простором, тел. 065/601-772.

Продајем кућу код Зеленог вира у Врбањи, повољно, тел. 065/601-772.

Продајем кућу у Залужанима на главном путу, тел. 065/925-186.

Продајем кућу 9x8 на спрат са 1.000 м² земље или више у Осјечанима код школе, општина Добој, тел. 051/464-478; 065/582-340.

Продајем стан у Српској улици, 60 м², други спрат, тел. 066/130-333.

Продајем имање, 7,5 км од Бањалуке, са воћем, струјом, тел. 065/857-636.

Продајем кућу у Кнежици, општина Дубица, 8x9, висока приземница, са окућницом од 540 м² и свим прикључцима, тел. 066/674-025; 051/307-088.

Продајем усељиву кућу, подрум, спрат, поткровље (160 м²), на плацу од 3.000 м². Може замјена за грађевински материјал уз доплату. На пола пута Драгочај - Мотике, тел. 065/320-155.

Продајем имање са 13 дунума земље у Драгељима, уз цесту Градишка - Турјак, тел. 065/569-294.

Продајем или мијењам кућу у Драгојачју за одговарајући стан у Бањалуци, тел. 066/791-290.

Продајем имање са 11 дунума земље у Драгељима, струја, градска вода, асфалт, ријека, тел. 065/569-294.

Продајем у Лазареву кућу на спрат, тел. 065/569-294.

Продајем спрат куће у Новој вароши у Бањалуци, тел. 066/130-333.

Продајем кућу у ул. Душка Кошчице, тел. 066/130-333.

Српски Милановац, продајем кућу на плацу од 850 м² и плац од 3.980 м², могућност спајања у једно, ул. Суботичка, излаз на тран. пут Бањалука - Приједор, тел. 065/935-191.

Продајем кућу у Лазареву (Бањалука) од 125.000 КМ, тел. 065/549-687.

Александровац - Мрчевци, кућа П+1, 9,5x12 м и двор. објекат 8x4,5 м на плацу од 3.100 м², ограђено, 1/1, са документацијом, цијена 60.000 евра, тел. 065/935-191.

Продајем кућу са пословним простором у Залужанима стара Градишка цеста, цијена по договору, тел. 066/454-144.

Продајем кућу на Паприковцу, десет минута од центра. Три посебна стана по 100 м², тел. 065/685-800.

Продајем кућу у Градишци, са пословним и стамбеним простором, на изузетно повољној локацији, тел. 066/725-673.

Продајем кућу на спрат, по регулационом плану дозвољена градња зграде П+3, кућа је код "Чајавеца", тел. 066/446-903.

Продајем повољно кућу у Дракулићу на 900 м² земље на главном путу, тел. 065/369-000.

Продајем кућу на Хисетама, тел. 066/091-091.

Продајем кућу у Лазареву (Буџак), Књаза Милоша 39, (14x10 м). Двије етаже пословни простор, једна етажа стамбени простор, тел. 065/529-471; ДГ.

Продајем имање у Алексићима, повољно, општина Лакташи, тел. 065/607-043.

Продајем кућу у Борику, ул. Раде Врањешевић, двоетажна, тел. 066/130-333.

Продајем кућу у Мотикама са 2.000 м² плаца, тел. 065/601-772.

Продајем кућу са окућницом од 800 м² у Душанову код Нове Тополе, тел. 065/585-908.

Продајем кућу у ул. Фране Супила, повољно, тел. 065/018-100.

ЗАМЈЕНА

Мијењам кућу у Доњем Вакуфу - кућа + штала + 1.500 м² баште, поред ријеке, за стан или бараку у Бањалуци, тел. 065/549-687.

ИЗДАВАЊЕ

Издајем старију кућу са три спаваће собе на великом плацу код "Млекаре" у Бањалуци, цијена повољна, 150 КМ, тел. 065/650-503.

Издајем намјештену дворишну кућицу, соба, кухиња и купатило, Нова варош, тел. 065/254-709.

Издајем намјештену кућу, ул. Пионирска 33 код Наприједовог стадиона, тел. 065/528-247; 051/454-066.

Издајем мању кућу са гаражом у Росуљама, тел. 065/656-781.

Издајем намјештену кућу, 100 м², у Залужанима према касарни, цијена 25.000 КМ, тел. 065/320-239.

Издајем дворишну кућу 35 м² на Петрићевцу, тел. 066/488-811.

СТАНОВИ ПРОДАЈА

Продајем једнособан стан, 44 м², в. п., саниран, уређен, усељив, Старчевица, код ресторана "Огњиште", тел. 063/904-603.

Продајем станове код Аутомото савеза, 47 м² и 49 м², тел. 065/685-800.

Продајем потпуно реновиран стан, некоришћен, 54 м², два балкона, супер локација, Југ Богдана 72, тел. 387 66/213-232.

Продајем нове станове од 41 и 42 м², насеље Ада, ул. Војводе Степе Степановића, тел. 387 65/518-375.

Продајем стан, 35 м², поткровље, нов код Економског факултета, тел. 065/018-100.

Продајем или мијењам стан у РХ за околину Бањалуке,

викендица или имање, тел. 065/829-601.

Продајем једнособан стан, сређен у Обилићеву, први спрат, 43 м², два балкона, остава 8 м², погодан за претварање у пословни простор, тел. 066/347-480.

Продајем двоипособан стан, 58 м², четврти спрат, лифт, стара градња, одмах усељив, Обилићево, тел. 065/511-121.

Продајем једнособан стан, 39 м², четврти спрат, лифт, комплет саниран, одмах усељив, Борик, тел. 065/511-121.

Продајем стан, 54 м², ул. Милоша Обилића 48, Обилићево, пети спрат, тел. 065/518-787; 065/143-420.

Продајем стан у Новој вароши 65 м², други спрат, тел. 065/685-800.

Продајем стан, 86 м², трећи спрат, Алеја Светог Саве, тел. 065/685-800.

Продајем бараку, 67 м², у Лазареву, 70.000 КМ, тел. 065/925-186.

Продајем стан 31 м², гарсоњера, ул. Степе Степановића код Студентског дома, тел. 066/130-333.

Продајем стан у "Пентагону", 76 м², први спрат, тел. 065/685-800.

Продајем стан у улици Мајке Југовића, 89 м², први спрат, "Интегралова" зграда, тел. 065/685-800.

Продајем нов стан, 66 м², у Новој вароши, трећи спрат, тел. 065/685-800.

Продајем стан, 86 м², други спрат, у згради "Платинијума", цијена 1.800 КМ/м², тел. 065/549-687.

Продајем станове од 45 м² и 78 м² први спрат и 50 м² приземље, тел. 065/549-687.

Продајем једнособан стан, 45 м², новоградња, лифт, усељив, ул. Гундулићева, код "Крајине", тел. 065/511-121.

Продајем двособан комфоран стан, 57 м², ул. Живојина Мишића 43 или мијењам за мањи до 30 м² уз доплату у Бањалуци, тел. 065/419-294.

Продајем једнособан стан, 38 м², в. п., са оставом од четири квадрата, комплет саниран, уређен, усељив, насеље Старчевица, тел. 063/904-603.

Продајем саниран стан, 58 м², други спрат, ул. Ђеде Кецмановића, иза МУП-а, подножје Старчевице, цијена 1.700 КМ/м², тел. 065/935-191.

Продајем стан, 38 м², 65.000 КМ, ул. Стојана Новаковића, код "Платинијума", тел. 065/549-687.

Продајем стан, 70 м², реновиран, Старчевица, код "Синдија", други спрат, може замјена за мањи, доплата, тел. 065/527-021.

Продајем или мијењам откупљен стан, РХ, за нешто у околини Бањалуке, може и викендица, тел. 063/028-406.

Продајем трособан стан, 83 м², шести спрат, новоградња, лифт, усељив, насеље Крајина, тел. 063/904-603.

Продајем стан, 37 м², у насељу Анте Јакића, први спрат, Бањалука, тел. 065/698-012.

Продајем у Бањалуци стан, 57 м², трећи спрат, Борик, тел. 065/698-012.

Продајем стан 55 м², поткровље, 1.900 КМ/м² код кампуса, тел. 065/652-344.

Продајем стан, 44 м², други спрат, Старчевица, тел. 065/698-012.

Продајем саниран стан, 49 м², сутерен, близу факултета, подножје Старчевице у Бањалуци, тел. 065/698-012.

Продајем стан, 48 м², Обилићево, трећи спрат, ул. Цара Лазара, 80.000 КМ фиксно, тел. 065/935-191.

Продајем двособан стан, 50 м², први спрат, цијена по договору, тел. 051/666-271; 065/575-031.

Продајем трособне станове у центру Бањалуке, 78 м² четврти спрат, 77 и 82 м², први спрат, тел. 065/698-012.

Продајем стан, 40 м², први спрат, строги центар града, тел. 065/685-800.

Продајем стан у центру града, ул. Српска, други спрат, тел. 065/601-772.

Издајем једнособан стан у центру, намјештен, први спрат, гаража, код СУП-а, цијена 400 КМ, тел. 065/033-027.

Продајем стан у Обилићеву, 50 м², трећи спрат, ул. Марка Краљевића, тел. 065/698-012.

Продајем стан 57 м², Борик, тел. 066/091-091.

Продајем трособан стан у Борику, два лифта, хитно, тел. 065/636-545.

Продајем двособан комфоран стан, 61 м², други спрат, саниран, повољно, могућ договор, у Крфској улици, тел. 065/636-545.

Продајем стан у центру града, у ул. Николе Пашића 82, први спрат или мијењам за мањи уз договор, хитно и повољно, тел. 065/636-545.

Продајем двособан комфоран стан, 58 м², Булевар цара Душана, центар града или мијењам за мањи уз договор, тел. 065/636-545.

Продајем стан у центру, "Малбашић" зграда, 45 м², 2300 КМ/м², тел. 065/906-228.

Продајем комфоран стан, 105 м², климатизован, халогено освјетљење, амерички плакар пет метара, цијена 1.550 КМ/м², ул. Гундулићева, тел. 065/636-545; 065/355-359.

Продајем двоипособан стан, 76 м², в. п., стара градња, усељив, насеље Сунце, тел. 065/511-121.

Продајем или мијењам за већи двособан стан 61 м², други спрат, ул. Крфска, Обилићево, тел. 065/686-434.

Продајем стан поред општине, тел. 066/130-333.

Продајем стан у ул. Ђуре Ђаковића 85 м², тел. 066/130-333.

Продајем стан на Старчевици, 64 м², тел. 066/130-333.

Продајем стан, 44 м², други спрат, у центру код Гимназије, новија градња, тел. 065/277-647.

Продајем станове на Старчевици од 52, 60 и 64 м², тел. 065/685-800.

Продајем стан, 62 м², четврти спрат, Лакташи код вртића, тел. 065/685-800.

Продајем стан, 95 м², трећи спрат, Прве крајишке бригаде, врло повољно, тел. 065/601-772.

Продајем гарсоњеру, 30 м², Степе Степановића, новоградња, тел. 065/601-772.

Продајем стан, 66 м², у Лазареву, хитно, тел. 065/299-706.

Продајем гарсоњеру у строгом центру Козарске Дубице, први спрат, реновирана, или мијењам за сеоско имање на правцима Костајница - Дубица - Градишка, тел. 065/685-800.

Продајем једнособан стан у Новој вароши, први спрат, 30 м², тел. 065/825-773.

Продајем двособан стан 48 м², насеље Српски Милановац, Бањалука, тел. 065/302-672.

Продајем стан код "Интерекса", 54 м², са двије спаваће собе и стан од 50 м², повољно, тел. 065/685-800.

Продајем или мијењам стан 51 м² у монтажној бараци у Лазареву 2, за стан - може и мањи, тел. 065/822-511.

Станови на продају код Економске школе 31 м², 40 м², 92 м², тел. 065/685-800.

Продајем стан од 74 м², први спрат у центру Прњавора, тел. 065/603-637.

Продајем двособан стан, 40 м², у Лазареву, цијена 69.000 КМ, тел. 065/562-426.

Продајем трособан стан, 76 м², у "Пентагонки", цијена повољна, тел. 065/562-426.

Продајем трособан стан, 88 м², код Студентског дома, 1850 КМ/м², тел. 065/562-426.

Продајем стан, 70 м², ул. Васе Пелагића, први спрат, може и пословни простор, тел. 065/926-305; 065/305-604.

Продајем станове на Лаушу код школе 37 м², 40 м², 43 м², 53 м², повољно, тел. 065/685-800.

Продајем стан у Борику од 50 м², тел. 065/601-772.

Продајем стан 64 м² у улици Срђе Злопоглеђе, цијена по договору, тел. 066/756-246.

Продајем или мијењам двособан стан, 66 м², намјештен, сређен, у Барајеву код Београда, за Бањалуку, тел. 066/435-416; 00491 766 820-63-19.

Продајем двособан стан, 69 м², први спрат, Васе Пелагића, код МЗ Центар 1, тел. 063/220-776.

Продајем стан у Козарској улици, 31 м², трећи спрат, нов, спаваћа соба одвојена, тел. 066/091-091.

Продајем трособан стан у Борику, са централним гријањем и другим хигијенским условима, звати до 20 часова, тел. 051/253-614.

Продајем двособан стан 64 м², први спрат, Саве Љубоје бр. 12, Старчевица, тел. 065/227-396.

Продајем два комфорна стана у центру града, 82 и 61 м², усељиви, цијена по договору, папири уредни, 1/1, тел. 051/304-640; 065/986-453.

Продајем стан у Београду, 40 м², цијена 62.000 евра, тел. 065/526-708.

Продајем стан од 100 м², тел. 066/091-091.

Продајем стан у Росуљама 71 м², тел. 066/130-333.

Продајем стан у Книнској улици, 60 м², тел. 066/130-333.

Продајем стан, подножје Старчевице, 95 м², тел. 066/091-091.

Продајем стан, тел. 065/631-613.

Продајем стан у Обилићеву, новоградња, 45 м², трећи спрат, тел. 065/652-344.

Продајем стан 89 м², Ђуре Ђаковића 4, високо приземље, тел. 065/601-772.

Продајем стан, 63 м², Росуље, близу школа и вртић, тел. 051/309-653;065/057-546.

Продајем или издајем стан, 94 м², повољно, тел. 065/018-100.

Повољно продајем стан од 63 м², ул. Романијска, тел. 065/406-555.

Продајем станове, 48 и 49 м², први спрат, жуте зграде, цијена 1.700 КМ/м², тел. 065/549-687.

Продајем стан, 88 м², први спрат у Бањалуци, преко пута факултета, "Интегралова" зграда, тел. 065/569-294.

Продајем стан од 105 м² или мијењам за два мања, тел. 066/369-864.

Продајем у Новој вароши стан од 56 м² са гаражом, приземље, тел. 065/698-012.

Продајем стан у Борику, 57 м², тел. 066/130-333.

Продајем стан, 68 м², ул. Книнска, приземље, погодан за пословни простор, тел. 065/785-045.

Продајем стан, 58 м², први спрат, реновиран, у ул. Анте Јакића у Бањалуци, тел. 065/569-294.

Продајем двособан стан, 48 м², на Булевару, ул. Цара Душана, у Бањалуци, тел. 065/569-294.

Продајем двособан стан 60 м², на Старчевици, трећи спрат, централно гријање, цијена 1550 КМ/м², тел. 065/956-967.

Продајем нов стан на Старчевици, у ул. Симе Миљуша, први спрат, тел. 065/526-714.

Продајем двособан стан, 56 м², четврти спрат, нова градња, одмах усељив, Нова варош, тел. 063/904-603.

Продајем стан, 77 м², ул. Скендера Куленовића, тел. 065/925-186.

Продајем четвоpособан стан, 85 м², други спрат, почетак Старчевице, тел. 065/682-925.

Продајем бараку, 48 м², у Лазареву, Змај Огњеног Вука, тел. 065/925-186.

Продајем једнособан стан у Новој вароши, цијена по договору, тел. 065/825-773.

Продајем стан код нове зграде Владе, 56 м², тел. 065/685-800.

Продајем стан на Старчевици, 64 м², други спрат, ул. Саве Љубоје 4, тел. 065/925-186.

Продајем стан, 68 м², у Новој вароши, тел. 065/837-504.

Продајем двособан стан, 48 м², спрат куће, на плацу од 650 м² у Трну, 63.000 КМ, тел. 065/562-426.

Продајем двособан стан, 57 м², центар, тел. 065/227-292.

Продајем једнособан стан, 44 м², зграда, трећи спрат, Бањалука, тел. 061/984-498.

Продајем стан, 57 м², у Борику, реновиран, цијена 115.000 КМ, тел. 065/542-214.

Продајем бараку, 48 и 66 м², у Лазареву, тел. 066/091-091.

Продајем стан у Пентагону, 71 м², тел. 066/091-091.

Продајем двособне станове од 41, 45 и 47 м² код Правног и Економског факултета, тел. 065/562-426.

Продајем трособне станове од 75 и 100 м², луксузно опремљене, у вили код језера у Трну, 1100 евра/м², тел. 065/562-426.

Продајем стан, 57 м², Борик, ул. Раде Врањешевић, тел. 065/601-772.

Продајем стан, 63 м², други спрат, у Новој вароши, намјештен или празан, тел. 070/310-548; 065/966-808; 065/581-773.

Продајем станове у Дервишима од 40 до 55 м², тел. 065/691-900; 066/658-991.

Прподајем хитно двособан стан, 57 м², у Борику и двособан стан на Чаирама, тел. 065/636-545.

Продајем двособне станове у Лазареву од 41, 42, 45, 47, 48, 52, 56 и 61 м², тел. 065/562-426.

Продајем стан, 62 м², Хисета, повољно и хитно, тел. 065/652-344.

Продајем гарсоњеру код "Сирана", 1800 КМ/м², други спрат, тел. 065/652-344.

Продајем трособан стан, 64 м², новоградња, са гаражом, цијена 140.000 КМ, тел. 065/562-426.

Продајем стан на Старчевици, новија градња, 64 м², други спрат, са властитим гријањем и кухињом, цијена 1.500 КМ/м², тел. 065/909-195.

Продајем једноипособан стан, 52 м² на Старчевици, други спрат или мијењам за Нови Сад, тел. 065/897-013.

КУПОВИНА

Купујем стан од 40 м², тел. 065/925-186.

Купујем стан у Бањалуци од 45 до 65 м², на првом, другом или трећем спрату, тел. 065/585-883.

Купујем стан у Бањалуци, плаћам 1.200 КМ/м², тел. 065/400-590.

Купујем стан од 40 до 45 м², новија градња, предност Росуље, тел. 066/435-416.

Купујем двособан стан до 50 м² у Бањалуци, близу центра, плаћам готовином, тел. 063/956-300.

Купујем стан до 40 м², плаћам 1.100 КМ, квадрат, преднодт Росуље и Нова варош, тел. 065/612-185.

ЗАМЈЕНА

Мијењам двособан стан, 76 м² и недовршен стан у поткровљу у згради између Поште и парка

"Петар Кочић", тел. 051/216-643.

Мијењам трособан стан од 78 м² у Новој вароши за двособан од цца 50 м², уз доплату, тел. 051/307-513.

Мијењам стан, 91 м², у Бањалуци, за мањи, до 50 м², а може и продаја, тел. 065/512-345.

Мијењам двособан стан у Београду за одговарајући у Бањалуци, тел. 065/526-708.

Мијењам једнособан стан у Београду за одговарајући у Бањалуци, тел. 065/526-708.

Мијењам трособан стан до 79 м² у центру за мањи уз надокнаду, тел. 051/463-419.

Мијењам стан, 63 м², за мањи у Градишци, до 45 м², уз вашу доплату може и продаја, тел. 051/309-653; 065/057-546.

Мијењам или продајем стан од 47 м² у Брчком за Бањалуку, тел. 065/889-959.

Мијењам стан од 43 м² за већи, новији, уз доплату, тел. 065/779-685.

Мијењам или продајем бараку, 51 м², у Лазареву 2, за стан у Обилићеву, може и мањи, тел. 065/382-221; 051/463-256.

Мијењам или продајем једнособан стан у Лакташима, тел. 065/822-299.

ИЗДАВАЊЕ

Издајем намјештен стан, дворишна зграда, Росуље, цијена 240 КМ, тел. 065/667-484.

Издајем намјештен стан у приватној кући, посебан улаз, соба са купатилом и кухињом, повољно Петрићевац, тел. 387 65/483-828.

Изнајмљујем трособан стан у Залужанима, цијена 250 КМ, тел. 065/581-549.

Издајем намјештен стан 50 м², кабловска, паркинг за аутомобил, све одвојено, цијена повољна, само запосленим лицима остало по договору, одмах усељив, тел. 066/535-773.

Издајем комфорно намјештен двособан стан, трећи спрат, ул. Максима Горког, клима, централно, видео-интерфон, тел. 065/523-093.

Издајем младом брачном пару или двјема дјевојкама које раде једнособан намјештен стан, ул. Јасимира Малчића, тел. 065/305-308.

Издајем стан, 50 м², на првом спрату, де лукс намјештен, у Лазареву, преко пута "Зоки комерца", тел. 065/520-410; 066/865-088.

Издајем двособан стан на Старчевици, 75 м², комплет намјештен, централно гријање, цијена са режијама 500 КМ, тел. 051/429-780.

Издајем двособан стан, комфоран, намјештен, у центру Бањалуке, други спрат, лифт, пословним људима и странцима, тел. 065/618-241.

Издајем намјештен трособан стан, луксузно опремљен, строги центар, код Филозофског факултета, тел. 065/636-545, 065/192-000.

Издајем намјештен стан пословним људима, 80 м², трећи спрат, центар, тел. 065/685-800.

Издајем празан двособан стан, 70 м², у приземљу куће, Лазарево 1, тел. 065/011-053.

Издајем једнособан стан, ул. Б. Ашије 51 Ц, тел. 051/281-464.

Издајем једнособан стан, трећи спрат, Нова варош, ул. Слободана Јовановића, тел. 066/211-642.

Издајем двособан намјештен стан са гријањем младом брачну пару, цијена по договору, тел. 065/651-253.

Издајем намјештене станове у кући код МУП-а Бањалука, тел. 065/925-205.

Издајем двособан стан старијем брачном пару, повољно, тел. 352-756.

Издајем једнособан празан стан у приватној кући, посебан улаз, 150 КМ, Карађорђева 259, тел. 051/281-948.

Издајем једнособан намјештен стан у згради у центру, тел. 051/302-623.

Издајем станове, гарсоњеру и собе, све посебно, има гријање, повољно, једно дајем женској особи за помоћ у кући, тел. 065/636-195, 051/212-691.

Издајем намјештену гарсоњеру на Петрићевцу у згради, слободно од 20. јануара, тел. 065/754-152.

Издајем нов намјештен једнособан стан у ул. Старине Новака (Обилићево), тел. 065/667-028.

Издајем намјештен стан са централним гријањем, посебан улаз, за двије особе, тел. 051/438-251; 065/174-145.

Издајем двособан намјештен стан са централним гријањем и један намјештен са гаражом, повољно, има кабловска, тел. 065/081-496.

Издајем двособан стан са централним гријањем код "Интерекса", ул. Бранка Поповића 18, тел. 370-385.

Издајем мањи дворишни објекат за становање, тел. 066/818-712.

Издајем двоипособан комплетно намјештен стан у поткровљу у згради у улици Краља Петра Другог (Росуље) у Бањалуци. Цијена 350 КМ, тел. 065/601-990.

Издајем намјештен стан приземље, двориште улица Српских рудара 15, цијена 150 КМ, тел. 065/214-295.

Издајем двособан стан са гријањем, има гаражу, паркинг, све посебно, цијена по договору, ул. Анке Дракулић, тел. 051/460-698.

Издајем празан једнособан стан у кући, ул. Велибора Јаћетовића, бивша Јајачка 11, тел. 051/212-061; 065/478-747.

Издајем трособан намјештен стан у жутим зградама, цијена 400 КМ, тел. 065/549-687.

Издајем супер комфорно намјештен стан, 60 м², двије спаваће, близина насеља Сунца, тел. 066/406-596.

Издајем намјештен једнособан стан, у Росуљама, тел. 066/406-241;.

Издајем намјештен једнособан стан, погодан за парове, Живојина Прерадовића 10, Бањалука, тел. 066/406-241.

Издајем студентима повољно стан у Росуљама, тел. 065/767-505.

Издајем празан једнособан стан у кући, посебан улаз, ул. Косте Јарића 9А на Старчевици, тел. 437-698; 065/514-837.

Издајем намјештену кућицу са паркингом, тел. 065/224-551.

Издајем намјештен двособан стан, Росуље (може и ненамјештен), тел. 066/801-311.

Издајем празан једнособан стан код Зеленог моста, тел. 066/789-480.

Издајем једнособан намјештен стан са централ. гријањем, Петрићевац, тел. 065/813-108; 354-352.

Издајем двособан намјештен стан у ул. Бана Милосављевића 32 у центру, тел. 065/699-631.

Издајем двособан намјештен стан у згради са централним гријањем код "Наприједовог" стадиона, Обилићево, тел. 065/797-797.

Издајем двособан стан, први спрат, добро опремљен у Малбашићевој новој згради, звати од 17 до 19 часова, тел. 065/946-446.

Издајем празан двособан стан у згради са гријањем у Новој вароши, Бањалука, тел. 066/298-747; 066/683-964.

Издајем трима студенткињама двоипособан намјештен стан у Борику, ул. Живојина Мишића 35, тел. 051/257-212; 061/220-705.

Издајем једнособан стан, намјештен, посебан улаз и двособан ненамјештен, ул. Душана Јокића 35, тел. 051/280-343, 066/880-941.

Издајем дворишну зграду код факултета, Степе Степановића, тел. 066/853-410.

Издајем двособан стан, први спрат, луксузније опремљен у новој Малбашићевој згради, на дужи период, тел. 066/714-240.

Издајем једнособан стан, намјештен на Петрићевцу, ул. Зоре Ковачевић 50 код школе, тел. 065/528-301.

Издајем повољно двособан намјештен стан, ул. Стевана Булајића под Старчевицом, тел. 051/465-708.

Издајем нов намјештен двособан стан, ул. Степе Степановића, тел. 065/227-292.

Издајем једнособан стан, гријање на дрва, тел. 051/429-751.

Издајем гарсоњеру у строгом центру са централним гријањем, посебан улаз, звати од 10 до 22 часа, тел. 066/357-323; 051/219-921; 051/219-051.

Изнајмљујем нов намјештен стан 50 м², ул Карађорђева у згради "Мој маркет", тел. 065/682-202.

Издајем стан у приземљу куће, соба са дневним боравком, купатило, остава, 180 КМ, у ул. Алексе Шантића 22, тел. 066/155-411.

Издајем двособан намјештен стан у Борику, код школе "Вук Караџић" са централним гријањем и лифтом, трећи спрат, усељив одмах, тел. 465-170; 065/227-310.

Издајем једнособан полунамјештен стан, може са гријањем и без гријања, посебан улаз, има паркинг, Раде Марјанца, Приковац, тел. 051/218-175.

Издајем намјештен двособан стан у Обилићеву, ул. Бановић Страхиње, цијена 300 КМ без режија, тел. 065/641-763.

Издајем намјештен двособан стан са централним гријањем код "Наприједовог" игралишта, Обилићево, тел. 066/741-491.

Издајем двособан и трособан стан, празан, тел. 282-289.

Издајем намјештену гарсоњеру код Клиничког центра Приковац, тел. 065/577-639.

Издајем намјештен једнособан стан са гријањем дјевојкама или момцима, близу центра града, тел. 051/351-680; 065/450-544.

Издајем једнособан комплет намјештен стан у кући, тел. 066/499-664.

Издајем дјевојкама намјештену гарсоњеру у приватној кући одвојен улаз и све посебно са централним гријањем, тел. 066/037-872.

Издајем дворишни намјештен објекат за становање код касарне "Козара", тел. 051/354-625; 065/394-589.

Издајем једнособан намјештен стан, Анке Дракулић 42, код ауто-школе "Волан", цијена 130 КМ, тел. 065/697-062.

Издајем мањи ненамјештен двособан стан, у згради преко пута ТАС-а, траписки пут, тел. 051/277-068; 065/174-115.

Издајем једнособан стан, ненамјештен, ул. Ј. Рашковића, тел. 215-879.

Издајем намјештен двособан стан у кући, са гаражом или без, близу центра, повољно, тел. 065/657-110.

Издајем намјештен двособан стан са централним гријањем, тел. 065/523-768.

ПОТРАЖЊА

Хитно тражим цимерку у двокреветној соби у Новој вароши, посебан улаз, централно, одлични услови, тел. 051/305-072.

Тражим двије цимерке у великом двособном стану, новоградња у центру града, тел. 053/388-297; 066/470-588.

Тражимо трећу цимерку у стану, центар Бањалуке, 130 КМ+ режије, непушача, озбиљну, тел. 065/956-563.

Тражим једнособан стан за изнајмљивање у центру Бањалуке - Булевар, тел. 065/639-337.

ПОСЛОВНИ ПРОСТОРИ

ПРОДАЈА

Продајем пословни простор, 13 м², са мокрим чвором, погодан за све намјене. Код кафића "007", тел. 065/685-800.

Продајем пословни простор код "Темпа", тел. 066/831-085.

Продајем пословни простор, 13 м², са мокрим чвором, погодан за све намјене. Код кафића "007", тел. 065/685-800.

Продајем пословни простор, 75 м², приземље, екстра уређен за мирну дјелатност, одмах усељив, строги центар, тел. 063/904-603.

Продајем пословни простор, 42 м², могућност свих намјена, ул. В. Маслеше, стари Занатски центар, тел. 065/511-121.

Продајем пословни простор 70 м² код старе зграде Владе, тел. 065/925-186.

Продајем халу на Туњицама са плацем од 3.100 м², тел. 065/549-687.

Продајем у Бањалуци пословни простор, 14 м², канцеларија, ул. Меше Селимовића, тел. 051/215-656.

Продајем пословни простор 40 м² + 40 м² у Обилићеву (Мејдан), цијена 102.000 КМ, тел. 066/991-166 ; 065/691-900.

Продајем пословни простор у кругу "Чајавеца", 170 м², цијена повољна, тел. 065/685-800.

Продајем пословни простор, 24 м², преко пута дворане "Борик", тел. 065/685-800.

Продајем пословни простор, 300 м², са употребном дозволом, двије етаже, на плацу од 1046 м², код хотела "Атина", тел. 065/685-800.

Продајем или издајем халу, тел. 065/631-613.

Продајем пословне просторе, 38 и 68 м², повољно, тел. 065/549-687.

Продајем пословни простор у Бањалуци, Гундулићева 106 уз зграду Окружног привредног суда, у приземљу 34 м², тел. 065/516-450.

Издаје се у закуп пословни простор, 21м², ул. Српска, приземље вишеструка намјена, могућа пословна сарадња., тел. 065/169-469, 065/548-373.

Продајем стамбено-пословни објекат П+1+М у Бањалуци, плац 660 м², дозвољена градња, тел. 065/513-006.

Продајем пословни простор у Малбашићевој згради 25 м², тел. 065/526-701.

Продајем пословни објекат, 603 м², повољно, тел. 065/913-034.

Продајем или издајем пословни простор, 600 м код зграде Владе, тел. 065/018-100.

Продајем пословни простор, 180 м², нов. Могуће проширење, улица Вождовачка до транзита, тел. 065/685-800.

Продајем пословни простор, 75 м², са употребном дозволом, а може и замјена за стан уз одговарајућу доплату, Карађорђева 239, тел. 065/588-889.

ИЗДАВАЊЕ

Издајем пословни простор у центру преко пута зграде Владе, тел. 065/771-219.

Издајем пословни простор, 25 м², Симеуна Ђака код кафеа "Грмуша", дозвола за рад, повољно, тел. 051/427-242; 065/597-439.

Издајем пословни простор у центру града, 150 м² (70 м² + 80 м²), изнад Туристичке организације, на првом спрату, тел. 065/520-410; 066/865-088.

Издајем намјештен кафић на Приковцу у Зеленгорској улици, тел. 065/956-967.

Издајем пословни простор 4 м² и 80 м², тел. 065/549-687.

Издајем пословни простор, 130 + 130 м², са употребном дозволом, ул. Браће Подгорник 47, тел. 065/217-909.

Издајем канцеларијски пословни простор, 125 м², у центру града, уз могућност коришћења гараже, повољно, тел. 065/511-121.

Издајем јефтино намјештен или празан пословни простор 36 м², добар изложбени простор, ул. Јеврејска иза "Боске", тел. 066/897-405.

Издајем пословни простор 150 м² у кругу "Руди Чајавеца", погодан за канцеларије. Повољно, тел. 065/685-800.

Издајем угоститељски пословни простор, кафић се налази на Булевару, 250 м², тел. 066/864-355.

Издајем локал од 20 м² у центру Прњавора, тел. 065/603-637.

Изнајмљујем пословни простор у центру или продајем, тел. 066/664-768; 065/001-673.

Издајем пословни простор, 40-50 м², почетак улице Новака Пивашевића на почетку, уз улицу, хитно и повољно, тел. 065/636-545.

Издајем намјештену канцеларију, 16 м², у ПЦ "Екватор", први спрат, тел. 065/517-821.

Издајем канцеларије у центру, тел. 065/925-186.

Издајем пословни простор 34 м², два WC-а, мањи магацин, гријање, Нова варош, тел. 065/254-709.

Издајем пословни простор 16,5 м², Бањалука ул. Мајке Југовић 30,, тел. 065/441-113.

Издајем локал, 25 м², код Хипо банке, Алеја Светог Саве 15, тел. 066/901-675.

Издајем пословни простор 120 м², тел. 065/523-081.

Издајем канцеларије у центру Бањалуке, звати од девет до 16 часова, тел. 065/523-081.

Издајем пословни простор, 13 м², у ПЦ "Крајина", у Видовданској улици, тел. 066/253-490.

Издајем пословни простор за ординације или канцеларије, ул. Јована Рашковића 7, код зграде "Тамарис", тел. 051/303-722; 065/367-413.

Издајем пословни простор на Петрићевцу, ул. Милоша Црњанског 35, тел. 065/528-301.

Издајем мањи пословни простор у центру Нове вароши, тел. 065/604-488.

Издајем пословни простор, 75 м², са употребном дозволом, Карађорђева 239, тел. 065/588-889.

Издајем простор (за канцеларије) 20+16, Српска, Бањалука, тел. 066/136-177.

Издајем пословни простор 90 м² на Петрићевцу, погодан за велепродају свих врста робе, добар прилаз, тел. 065/565-919.

Издајем у центру пословни простор 25 м², обезбијеђен паркинг, тел. 065/538-573.

Издајем 80 м² пословног простора у ул. од Змијања Рајка 109, тел. 065/529-595.

Издајем пословни простор, двије канцеларије, 36 м², цијена 350 КМ, простор је код ресторана "Чајавец", тел. 066/446-903.

Издајем пословни простор, 55 м², у ул. Веселина Маслеше (Господска улица), на другом спрату, тел. 066/649-723.

Издајем пословни простор у ТЦ "Екватор", приземље, излог, тел. 065/932-596.

Издајем пословни простор, 36 м², централно гријање, ул. Бранка Поповића 18, код "Интерекса", тел. 370-385.

Издајем пословни простор, намјештен, повољно, тел. 066/847-036.

Издајем пословни простор, 24 м², у строгом центру града, на главној улици, преко пута "Екватор" центра, тел. 065/516-965.

Издајем пословни простор 52 м² погодан за кафић или канцеларије, ужи центар града, тел. 065/685-800.

ГАРАЖЕ
ПРОДАЈА

Продајем гаражу у стамбеној згради у Новој вароши, тел. 065/201-116.

Продајем гаражу, власништво 1/1, ул. Ђуре Ђаковића, Бањалука, тел. 065/614-050.

ИЗДАВАЊЕ

Издајем гаражу у ул. Николе Пашића 24, тел. 051/216-498; 065/233-508.

Издајем гаражу код МУП-а, ул. Војводе Момчила 11, тел. 051/460-698.

ПЛАЦЕВИ
ПРОДАЈА

Продајем 20 дунума земље поред магистралног пута Приједор - Бањалука. Погодно за индустријски погон, тел. 051/317-719.

Продајем плац од 400 м², 850 м², 1.000 м² у Кољанима код нове школе 1/1, тел. 387 65/543-499.

Продајем повољно више атрактивних плацева у Чесми код аутопраонице "Дадо" и 6.500 м² шуме 6км од центра Бањалуке, тел. 387 65/679-481.

Плац, Бањалука, Старчевица, 360 м², дозвољена градња, вода, струја, асфалт, телефон, ул. расвјета, тел. 387 65/573-447.

Продајем два плаца до 840 м² у десној Новоселији крај главног пута, 800 м од "Водовода", тел. 065/605-445; 051/413-257.

Продајем дунум земље, а може и више, у Јаблану код католичке цркве, тел. 065/575-903.

Продајем плац, 600 м², са грађевинском дозволом, на Туњицама, веома повољно, тел. 065/685-800.

Продајем у Бањалуци, у Чесми, плацеве од 505, 840, 960 м², тел. 065/698-012.

Продајем плац 11.000 м² на Крчмарицама, цијена 120.000 КМ или замјена за стан, тел. 065/549-687.

Продајем два дунума земље, два и по км од центра града у Бањалуци, погодно за викендице, тел. 065/946-351.

Продајем плац, 1.000 м², у Крминама, под боровима и плац од 1.900 м² у Великом Блашку, тел. 065/636-545.

Продајем повољно четири дунума земље уз асфалтни пут Бањалука - Сарачица, погодно за бензинску пумпу, тел. 051/305-585; 065/607-482.

Продајем повољно плацеве 461 и 706 м², дозвољена градња куће, асфалт, вода, канализација, цијена по договору, Лауш 2, Бањалука, тел. 051/437-862.

Продајем 4.000 м² плаца у Великом Блашку и плац од 1.000 м² на Крчмарицама, близина воде и струје, тел. 065/636-545; 065/355-359.

Продајем четири дунума земље, Шушњари, на плацу вода, струја, телефон, власник 1/1, тел. 065/352-057.

Продајем плац, 570 м², Шушњари - Лакташи, са градском водом и струјом, папири 1/1, тел. 065/352-057.

Продајем плац од 200 м² у Билицама (Вруље) код Шибеника, тел. 065/410-485, 065/971-583.

Продајем плац у Шарговцу, 940 м², дозвољена градња, 1/1, тел. 051/388-094; 066/252-990.

Продајем три плаца на Старчевици у Бањалуци 412 м², 447 м² и 525 м², тел. 065/698-012.

Продајем земљу у Слатини, 2.250 м², струја и вода, тел. 065/685-800.

Продајем плац, 600 м², улица Вида Њежића, Бањалука, тел. 065/857-159.

Продајем плац у Пријечанима, 500 м², тел. 065/925-186.

Продајем плац на Лаушу, тел. 066/091-091.

Продајем земљу у Барловцима, 1.000 м², струја и вода, тел. 065/685-800.

Продајем плац 350 м² са локацијском дозволом Врбања, ул. Р. Петровића, тел. 065/644-713.

Продајем плац на Петрићевцу, 1508 м², тел. 065/685-800.

Продајем грађевинске плацеве, ул. Ж. Згоњанина, од 600 до 800 м², дозвољена градња стамбених објеката П+1+М, тел. 065/511-121.

Продајем повољно у близини бање Слатина девет дунума земље, са потоком, тел. 065/526-679.

Продајем плацеве за градњу стамбених објеката на више локација, Петрићевац, Пријечани, Залужани, тел. 065/511-121.

Продајем плац у Трну код школе, поред Врбаса, 1488 м², тел. 068/685-800.

Продајем плац 460 м² иза "Обија" - Дервиши. Може и са монтажном кућом 90 м², нова, тел. 065/685-800.

Продајем у Лазареву плац, 3500 м² за пословну градњу, 1/1, тел. 066/913-106.

Продајем плац - земљу 20.000 м² у Рамићима, код Депоније, цијена 55 КМ/м², погодно за индустријске хале, тел. 065/549-687.

Продајем плац 20.000 м² у Чардачанима погодно за изградњу индустријске хале, цијена 25 КМ/м², тел. 065/549-687.

Продајем плац 600 м² на Ади, тел. 066/130-333.

Продајем плац 500 м², ул. Ненада Костића 438, Туњице, вода, пут, струја, повољно, тел. 066/151-571.

Продајем у Трну грађевинску парцелу 2.000 м² са грађевинском дозволом, тел. 065/785-526.

Продајем плац у Бијељини на одличној локацији, преко пута маркета "Темпо", 4500 м², тел. 065/685-800.

Продајем плацеве на Чокорским пољима, тел. 066/258-091.

Продајем два плаца по 700 м², 1/1, насеље Борац, цијена 12 КМ/м², тел. 066/003-557; 065/401-453.

Продајем плац, 1.000 м², са комуналијама, 1/1, дозвољена градња, имају два монтажна објекта, зелена ограда и воће, налази се 400 м од базена у Лакташима према Врбасу, тел. 051/282-772.

Продајем плац 540 м², цијена 10.000 КМ, 1/1, струја, вода до плаца, тел. 385-370.

Продајем четири дунума земље на Чокорским пољима, 200 м од коњичког клуба, папири уредни, вода, струја, тел. 066/646-702.

Продајем шест дунума земље у Мотикама, тел. 065/601-772.

Продајем више плацева у Трну, тел. 066/284-363.

Продајем плац уз аутопут, 5.000 м², тел. 065/925-186.

Продајем плац од 958 м² на почетку улице Старог Вујадина, Старчевица, тел. 065/300-603.

Продајем плац, 700 м², ул. Војводе Пријезде - Лазарево, тел. 370-138; 370-385.

Продајем плац, 600 м², ул. Новака Пивашевића, мјесна заједница Ада, тел. 065/644-713.

Продајем плац 700 м², Лауш, Бањалука, тел. 051/308-895; 065/303-811.

Продајем кућу у ул. Душка Кошчице, на Ханишту, тел. 065/601-772.

Продајем плац, 2.000 м², иза касарне Залужани, на главном путу, тел. 065/882-511.

Плацеви у Александровцу, ближи центар, преко пута амбуланта, недалеко школа, сви УТУ, тел. 065/397-088.

Продајем грађевински плац од 1.000 м² у Кољанима, тел. 051/368-283.

Продајем повољно два дунума земље уз асфалтни пут Сарачица, према Чокорским пољима, тел. 051/305-585; 065/607-482.

Продајем плац 600 м² на Ади, Вида Њежића са инфраструктуром, тел. 065/601-772.

Продајем 9.500 м² земље, 80 метара од пута Бањалука - Приједор, у Драгочају, тел. 065/569-294.

Продајем четири дунума земље у Јаблану, Бањалука, тел. 065/569-294.

Продајем 27 дунума земље уз пут Бањалука - Градишка, Маховљани, Лакташи, тел. 065/569-294.

Продајем плац, 600 м², у Лакташима, 700 м од центра, дозвољена градња, повољно, тел. 065/068-663; 065/297-493.

Продајем земљу у Ивањској уз асфалт, тел. 066/369-864.

Продајем плац, 593 + 67 м², 1/1, градња дозвољена, у близини Олимпијског базена, цијена 100 КМ/м², тел. 065/605-005.

Продајем плац, 540 м², 1/1, Пријаковци, струја, вода, асфалт до плаца, цијена 10.000 КМ, тел. 065/397-785.

Код царине у Бањалуци продајем 3.578 м² земље, тел. 065/569-294.

Продајем 3.500 м² земље иза касарне "Козара", Бањалука, тел. 065/569-294.

Продајем 9.000 м² земље уз пут Куљани - Рамићи, тел. 065/569-294.

Продајем парцелу од 800 м², Шушњари за градњу куће, повољно, тел. 065/018-100.

Продајем два дунума земље 1/1 у Шушњарима, погодно за викендице, тел. 063/940-200.

Продајем више грађ.парцела у Шарговцу по 500 м², појединачно, заједно или замјена за мањи стан уз договор, 1/1, цијена већ од 20 КМ/м², тел. 066/294-247.

Продајем преко Врбаса у Трну плац 550 м² и земљу у Чесми 30.000 м², 1/1, тел. 065/539-699.

Продајем плацеве у Мотикама, тел. 066/120-462.

Продајем плац аутопут уз, 6.000 м², тел. 066/091-091.

Продајем два дунума земље 1/1 у Шушњарима, уз ријеку, погодно за викендице, тел. 066/653-757.

Продајем код приједорске петље плац од 5000 м² за изградњу хале, тел. 066/913-106.

Продајем земљу, тел. 065/631-613.

Продајем плац у Бањалуци, Књаза Милоша 39. Дозвољена градња објекта 12мх9м (П+2+м)., тел. 065/529-471; ДГ.

Продајем плац за кућу, 500 м², са уредним папирима, 1/1, Тузланска 76 - Старчевица, тел. 051/424-876.

Бањалука - Приједор - Козарац, продајем плац од 10.000 м² (за све пословно-стамбене намјене), бивше земљиште пилане Козарац, цијена 70 КМ/м², тел. 065/935-191.

Продајем плац на Пониру, 50 м од асфалта и од воде, тел. 065/070-074, 18737.

Продајем 2320 м² земљишта и два плаца по 2320 м² у Крупи на Врбасу, Гашића врела, тел. 066/648-756.

Бањалука - Залужани, продајем 7,5 дунума земље уз аутопут, тел. 065/569-294.

Продајем 4.500 м² земље у Залужанима код Туњица, 55.000 КМ (око 12 КМ/м²), тел. 065/526-708.

Продајем осам дунума земље у Барловцима код школе, тел. 386 31/745-848.

Продајем земљу у Друговићима, четири дунума, тел. 065/746-596.

Продајем земљу на Старчевици, ул. Старог Вујадина, 2,5 км од кафића "Вокс", повољно за викендицу, тел. 065/666-197.

Продајем плац у Мотикама код цркве, 1.110 м², 1/1, са инфраструктуром, тел. 051/309-122; 065/329-733.

Продајем плац за кућу, 600 м², у Пријечанима, Бањалука, 1/1, на плацу асфалт и регистрована струја и вода, цијена по договору, тел. 051/258-643; 065/970-068.

КУПОВИНА

Купујем плац или мању кућу уз Врбас од Крупе на Врбасу према Бањалуци, тел. 063/956-300.

СОБЕ
ИЗДАВАЊЕ

Издајем намјештену гарсоњеру на Лаушу, ул. Карађорђева 369, посебан улаз, тел. 051/281-141.

Издајем двокреветне собе са кухињом, купатилом, централним гријањем и посебним улазом, Обилићево, тел. 387 65/515-135.

Издајем двјема студенткињама повољно намјештену собу у Борику, централно гријање, употреба кухиње и купатила, тел. 066/617-811.

Издајем собу са једним лежајем и централним гријањем, улица Николе Пашића 16, Трн, Лакташи, 100 КМ, тел. 065/310-799.

Издајем двјема студенткињама повољно собе у Борику, централно гријање, употреба кухиње и купатила, тел. 065/397-138.

Издајем намјештену собу, употреба кухиње, одвојен улаз, без газда, Нова варош, ул. Паве Радана, тел. 066/606-556.

Издајем једнокреветну собу за дјевојку у згради у центру Обилићева, гријање, кабловска, тел. 051/462-531.

Издајем собу са посебним улазом, близу Економског факултета, повољно, тел. 065/798-232.

Издајем намјештену собу код "Орхидеје", ул. Козарска 20, Бањалука, тел. 051/211-545; 066/044-710.

Издајем двокреветну собу двојици мушкараца, ТВ, кабловска, централно гријање, тел. 066/818-356.

Издајем лежај у двокреветној соби у Борику, преко пута кампуса, тел. 255-425; 066/834-204.

Издајем мушку једнокреветну собу, посебан улаз, гријање, кабловска, интернет, тел. 466-642.

Издајем мушкарцима двокреветну собу, централно гријање, цијена повољна, Гаврила Принципа 46 Б, тел. 051/463-484; 066/896-706.

Издајем намјештену собу са посебним улазом и собу и кухињу, такође посебан улаз, Јована Дучића 60, тел. 051/306-282.

Издајем двјема дјевојкама собу у стамбеној згради, Борик, тел. 066/219-543.

Издајем намјештену собу са централним гријањем, употреба кухиње, двјема ученицама, тел. 051/437-794; 065/773-403.

Издајем мушкарцима намјештену једнокреветну собу са централним гријањем и кабловском, тел. 051/300-458; 065/740-176.

Издајем студенткињи собу у Борику, Бањалука, тел. 065/005-782.

Издајем собу, ул. Анке Дракулић 42, за самце, цијена 60 КМ, тел. 065/697-062; 051/465-729.

Издајем комфорну собу са централним гријањем у центру града, повољно, тел. 051/319-309.

Издајем студентима, запосленима, једнокреветну намјештену собу, кабловска, интернет, близина факултета, тел. 065/203-891.

Издајем једнокреветну намјештену собу, центар, гријање, купатило, сви услови за студента, тел. 066/414-042.

Издајем повољно собе, једнокреветне и двокреветне, употреба кухиње и купатила, Триве Амелице 46, тел. 351-082.

Издајем дјевојкама двокреветну собу у центру града, са гријањем, тел. 051/216-146.

Издајем двије намјештене собе, звати у послијеподневним часовима, тел. 454-568.

Издајем дјевојкама двокреветну собу са парним гријањем у центру града, тел. 051/352-587.

Издајем једнокреветну собу, посебан улаз, тел. 439-088.

Издајем дјевојкама двокреветну собу са гријањем, тел. 051/305-036; 065/846-256.

Издајем студентима собе са централним гријањем, посебан улаз, тел. 066/641-408.

Издајем дјевојкама двокреветну собу са гријањем у центру града, посебан улаз, тел. 051/212-764; 065/561-328.

Издајем намјештену собу студенту, централно гријање, употреба кухиње и купатила, Паприковац, ул. Давида Штрпца, тел. 051/301-109.

Борик, издајем двокреветну собу за мушкарце, тел. 066/202-225.

ВИКЕНДИЦЕ
ПРОДАЈА

Продајем викендицу и 1.500 м² плаца (воћњака) у Ријечанима код Лакташа, грађевинска, урбанистичка дозвола, 1/1, хитно, тел. 065/636-545.

Продајем викендицу у Росама, Х. Нови, полуострво Луштица, двије етаже, засебни улази, могућност продаје и једне етаже, тел. 065/530-290.

Продајем викендицу у Алексићима општина Лакташи, два дунума земље, у огради, 1/1, тел. 066/683-034; 051/457-103.

Продајем викендицу, осам км од Бањалуке, асфалт, струја, вода, тел. 318-829.

Продајем викендицу код Бронзаног Мајдана, вода, струја, асфалт, тел. 051/436-213.

Продајем викенд кућу са воћњаком у Великом Блашку, 200 метара од пута Клашнице - Слатина, може и замјена за једнособан стан у Бањалуци, тел. 051/501-642; 065/830-352.

Продајем викендицу и три дунума земље, цијена 20.000 КМ, може компензација за грађевински материјал, тел. 051/413-199; 066/870-370.

Продајем двоетажну викендицу од 40 м², срећену и усељиву, са окућницом од три дунума у близини Добоја, тачније поред Горанског језера. Цијена 32.000 КМ, тел. 063/538-792.

ИЗДАВАЊЕ

Издајем викендицу у Кнежеву 4+1 лежај, 30 КМ дневно, минимум седам дана, тел. 065/811-058.

МОТОРНА ВОЗИЛА
ПРОДАЈА

Продајем "рено сеник", теренско возило, Рх4х4, 1,9 ДЦи, стање екстра, тел. 065/352-057.

Продајем "опел корсу 1200" читаву или у дијеловима, тел. 387 65/920-293; 051/385-605.

Продајем комби "мерцедес-спринтер 210", кратки - теретни, 1999. год., прва рег. 2001. год., дизел, бијели, рег. до јуна 2012, купљен нов, цијена 8.400 КМ, тел. 387 65/295-763.

Продајем "пасат 5", лимузина, 1,9 ТДИ, 1998. год., металик сиви, алу фелге, аутом. клима, регистр. до октобра 2012. год., тел. 387 65/518-375.

Продајем регистрован "југо" са уграђеним гасом, може и замјена, тел. 051/532-426.

Продајем "мерцедес Е 300", ТД год. 1997., тел. 065/631-613.

Повољно продајем "мерцедес Ц 220", 2001. година производње, у одличном стању, тел. 065/523-229.

Продајем "голф" 1988. годиште, регистрован до 30.10.2012, повољно, у добром стању, хитно, тел. 065/068-663; 065/297-493.

Продајем комби "мерцедес" МБ 100, дизел, 1992. годиште, у добром стању, повољно, тел. 065/068-663; 065/297-493.

Продајем "форд фокус" 1.6 ТДЦи, 2006. годиште, прешао 137.000 км, 110 КС, црвени, спорт опрема, као нов, цијена 13.800 КМ, тел. 065/633-378.

Продајем џип "хјундаи санта фе", 4х4, црни, г. п. 2001., тел. 051/215-656.

Продајем камион "форд бедфорд", носивост пет тона, повољно, исправан, очуван, у врло добром стању, ал. странице каросерије, покретна рампа, нерегистрован - цијена по договору, тел. 065/644-550.

Продајем "голф 2" дизел, 89/90. г.п. 40 kW, 1.589 м3, исправан, регистрован до 5/12.г., тел. 065/688-888.

Продајем "VW пасат 6", 2.0 TDI, 103 KW, 140 КС, алу фел., сребрни металик, прешао 172.000 км, сва опрема, цијена 21.000 КМ, тел. 065/633-378.

Продајем повољно "опел кадет", 1,2 кубика, у добром стању, регистрован до краја године, сједи па вози, цијена 1450 КМ, тел. 065/419-294.

Продајем "заставу флориду ин", 1,3, г. п. 2005, у добром стању, прешла 79.515 км, цијена повољна, тел. 065/904-913.

Продајем "рено меган скеник", г.п. 2001, 1.9 дизел, серво, клима, аербаг, CD, тел. 065/520-636.

Продајем мотор "магерус" дизел, ваздушно хлађење, 24 КЊ, 3.000 обртаја, исправан, тел. 065/749-883; 065/475-697.

Продајем "пасат", 1.800 кубика, г. п. 1991, са уграђеним гасом, регистрован до краја фебруара, цијена 4.000 КМ, тел. 066/785-852; 065/656-004.

Купујем аутомобиле "југо", тел. 065/538-048.

Продајем "пасат караван", 1987. годиште, дизел турбо, добро стање, повољно, тел. 065/068-663; 065/297-493.

Продајем "мерцедес 250 Д" у добром стању, повољно, може замјена за џип, тел. 065/068-663; 065/297-493.

Продајем "мерцедес 190 Е", регистрован, у добром стању, цијена 1.900 КМ, тел. 065/068-663; 065/297-493.

Продајем "нисан лаурел", дизел, у супер стању, 1988. годиште, повољно, могућа замјена, тел. 065/068-663; 065/297-493.

Продајем "мерцедес" 124 и 123, дизел, 200 дизел, повољно, у одличном стању, може и замјена за мање, тел. 065/068-663; 065/297-493.

Продајем "рено меган" 1,5 DCI, 2003. г., као нов, плаћена царина и ПДВ, цијена 8.900 КМ, тел. 065/040-404.

Продајем "голф 3", караван, 1.9 ТДИ 1995. годиште, прешао 278.992 км, цијена 5.800 КМ, тел. 065/598-045.

Продајем камион "мерцедес 1213" са дизалицом, виљушкар "Побједа", звати од 9 до 16 часова, тел. 065/523-081.

Продајем "рено меган седан" 1,6, 2004. г., као нов, плаћена царина и ПДВ, цијена 10.350 КМ, тел. 065/040-404.

Продајем "опел" кадет, годиште 1988, регистрован до јула 2012, цијена по договору, тел. 065/528-263.

Продајем "рено меган седан" 1,5 ДЦИ, 2003. г., у екстра стању, плаћена царина и ПДВ, цијена 11.350 КМ, тел. 065/826-640.

Продајем камион "мерцедес" са дизалицом и виљушкар, тел. 065/523-081.

Продајем "форд фијесту", 2001. годиште, металик боје, изузетно очувана, регистрована до априла 2012, тел. 065/511-598.

Продајем "фијат стило" 1.2 бензин, петоро врата, 2002. г., као нов, регистрован годину, клима, ABS, нове зимске гуме, цијена 7.500 КМ, тел. 065/826-640.

Продајем "опел кадет" караван, 1985 г.п. 1200 ццц, у добром стању, тел. 065/528-247.

Продајем "пежо" 306, 1.9 дизел, 1995. г.п. у одличном стању, тел. 065/528-247; 065/972-569.

Продајем "форд фијесту", 1.300 бензин, 2005. година производње, тамноплава, петоро врата, увезена из Њемачке, има оригинал све сервисне папире, тел. 065/974-841.

Продајем "лагуну", 2001, повољно, тел. 066/256-211.

КУПОВИНА

Откупљујем све врсте возила која су за отпис до 300 КМ, тел. 065/898-589.

Купујем све врсте аутомобила до 300 КМ, тел. 065/636-004.

Откупљујем све врсте возила која су за отпис до 300 КМ, тел. 065/859-069.

ДИЈЕЛОВИ И ОПРЕМА

Продајем четири гуме М+С 215х65х6 са фелгама за "рено" Рх4х4, само у комплету, тел. 065/352-057.

Продајем мјењач за "фијат браво", бензин, 1400 цм3, цијена по договору, тел. 065/470-842.

Продајем четири гуме 235-85-16-М+С, тел. 065/931-383.

Продајем "мерцедес" Е класе, 1998. годиште, бензин, у дијеловима, тел. 065/739-422.

Продајем четири гуме, иста шара, 235-85-16 Ц, тел. 065/931-383.

Продајем полован трамбуратор или мијењам за трактор са унутрашњим канистером, тел. 066/469-253.

Продајем ауто-приколицу са арњевима 2х1.20х1.60 м, тел. 051/354-625; 065/394-589.

МАШИНЕ И АЛАТИ
ПРОДАЈА

Продајем мјешалицу за бетон на струју као нова, мало радила, тел. 051/319-565; 065/008-535.

Продајем машину за набацивање глет масе, фасада и кречење, тел. 065/034-768.

Продајем стубну угаону бушилицу за метал "металац СБ 26" професионал М-2, исправна, као нова, повољна цијена, тел. 051/314-640; 066/814-693.

Продајем и сервисирам нове машине за пољопривреднике, мрвилице, шротилице, циркуларе, хобларице, машине за воће и поврће и друге алате, повољно, тел. 051/532-426.

Продајем електрична регулациона лемила "Weller WS 51" нов, дигитал SL 30 нов и још један коришћен, цијена 50 одсто од нових, тел. 065/525-436.

Продајем компресор са двије главе, тел. 065/391-383.

Продајем трофазну грађевинску дизалицу, тел. 065/253-265.

Продајем машину за обраду дрвета, за израду свих врста жљебова, бродског пода, ламперије, тел. 065/034-768.

Продајем токарски строј у екстра стању са комплет резним и мјерним алатом, тел. 065/721-732.

Продајем нову хидрауличну дизалицу за подизање тешких камиона, подиже терет до 65 тона, цијена по договору, тел. 065/034-768.

Продајем машину за сјечење љековитог биља, тел. 065/161-015.

КУПОВИНА

Купујем агрегат од око 30 киловата, тел. 065/526-339.

УГОСТИТЕЉСТВО
ПРОДАЈА

Продајем гостионицу са шест соба за ноћење у Бањалуци, тел. 065/513-006.

ПОЉОПРИВРЕДА
ПРОДАЈА

Продајем тракторску приколицу, осовине рестауран гумењак са електроинсталацијом, тел. 065/253-265.

ГРАЂЕВИНАРСТВО
ПРОДАЈА

Продајем армиранобетонске стубове разних дужина за мрежу и бодљикаву жицу, тел. 051/388-094; 066/252-990.

Продајем повољно половну јелову грађу, рогови , летва, тел. 051/355-933.

Продајем цријеп "Диљ Винковци 333", комад 30 фенинга, тел. 051/355-933.

Продајем плексиглас стакло, величина 60x76, дебљина пет мм, повољно, тел. 051/437-794; 065/773-403.

Продајем 39 комада блокова, димензија 25x24x11 цм, тел. 065/971-583.

Продајем кровну конструкцију од суве храстове грађе са стропним гредама за кућу или викендицу 5x6 м, тел. 065/611-654.

Продајем двије жељезне цијеви фи 90x4x3.700 м/м и друга фи 80x4x3.000 м/м, тел. 051/429-496.

Продајем балконски прозор са вратима и PVC ролетне, вањске комплетне за два прозора, тел. 065/161-015.

Продајем бродски под, 60 м^2, дужина четири метра, ново, цијена 600 КМ, тел. 065/788-215.

РАЧУНАРИ
ПРОДАЈА

Продајем LCD монитор и два штампача, тел. 065/525-436.

МОБИЛНИ ТЕЛЕФОНИ
ПРОДАЈА

Продајем "нокију" Е 72 16 Г, тел. 065/525-436.

Продајем iPhone 4 GS, 3 G, копија, очуван, видео, USB, пуњач, цијена 150 КМ, тел. 065/266-026.

МУЗИКА
КУПОВИНА

Купујем хармонику - клавирна, до 2000 КМ, тел. 065/253-265.

АПАРАТИ ЗА ДОМАЋИНСТВО
ПРОДАЈА

Продајем замрзивач ладичар, тел. 065/539-658.

Продајем ТА пећ шестицу, врло повољно, тел. 065/547-711.

Продајем видео рекордер "сони", за 40 КМ, тел. 066/946-555.

Продајем ТВ шнајдер, екран 72 цм, хитно, за 100 КМ, тел. 051/216-616; 066/946-555.

Продајем фрижидер, високи, очуван, цијена 150 КМ, тел. 051/216-616.

НАМЈЕШТАЈ
ПРОДАЈА

Продајем шпорет "смедеревац", лијеви рор, стар пола године, 250 КМ, тел. 065/310-799.

Продајем ТА пећ, тројку у добром стању, цијена само 60 КМ, хитно, тел. 065/612-185.

Продајем трокрилни и четворокрилни ормар, фотељу од бамбуса, сто и четири столице од "цептера", тел. 065/767-888.

Продајем шест столица, пуно дрво, повољно, тел. 065/443-751.

Продајем нов ормар 2,10 x 2,00, повољно за спаваћу собу, тел. 065/443-751.

Повољно продајем квалитетан и очуван намјештај пулт и витрина за златара, тел. 051/830-789.

Продајем повољно француски лежај, тел. 051/282-790; 066/399-339.

УСЛУГЕ
ОСТАЛО

Правим све од жељеза, ограде, надстрешнице, сталаже, наткривам балконе, гаражна врата, заштитне решетке итд., тел. 065/600-993.

Професор енглеског језика даје часове и инструкције, превод текстова и докумената, судски тумач - преводилац, тел. 065/938-401.

Часови - Школа хармонике, клавира, клавијатура, теорије музике -педагогије. Ноте-текстови за све врсте музике, по вашем избору, тел. 387 66/034-057.

Преводим све врсте текстова, радим семинарске радове и дајем инструкције из енглеског језика, тел. 387 65/302-116.

Курсеви енглеског и руског језика за ђаке и студенте од 20 до 40 КМ, тел. 387 66/497-868.

Дајем инструкције из математике ученицима и студентима,, тел. 387 66/159-956, 065/019-793.

Школа рачунара "Giga Computers" нуди све врсте курсева за рад на рачунарима, полагање сертификата, звати сваки дан од осам до 16 часова, тел. 051/213-088.

Вршим услуге клања малих и великих свиња, телади, јагњади, итд., тел. 065/566-181.

Поправљам оквире наочара свих врста, брзо и квалитетно, Алеја Светог Саве бр. 16, тел. 051/318-227.

Електричар врши замјену дотрајале електроопреме, поправља старе и уграђује нове електро-инсталације, тел. 065/418-878.

Мајстор минута - Све врсте ретровизора за аутомобиле, комби возила, ципове те крива и резана огледала са уградњом за путничка кола, фарови за "голфа" и "мерцедеса", тел. 065/538-048.

Дајем часове математике ученицима и студентима, цијена часа дијели се с бројем полазника, тел. 051/465-553; 066/430-105.

Професор српског језика и књижевности врши лекторисање, семинарских /дипломских радова, те даје инструкције из назначене области, тел. 065/954-969.

Квалитетна и стручна израда семинарских, дипломских, магистарских, есејских радова, пауер поинт презентација и превод текста са енглеског, тел. 065/329-448.

Медицинска сестра у пензији нуди помоћ старијим и болесним лицима, могућност помоћи 24 часа, тел. 066/085-537.

Искусан кућни мајстор обавља све врсте кућних послова, електро и водоинсталације, молерај, браварске послове и остало, врло квалитетно и професионално, тел. 065/980-038.

Наставница математике и физике држи инструкције, тел. 051/302-196.

Кућни мајстор ради водо и електропоправке, монтаже, отчепљење одвода и остале послове, повољно, тел. 065/882-511.

Димњачар - чистим димњаке, централне пећи и котлове за гријање, тел. 051/483-144; 065/670-639.

Електричар поправља инсталације, мијења гријаче, термостате, индикаторе, расвјетна тијела, аутоматске осигураче и осталу опрему, тел. 066/858-688.

Постављање керамичких плочица и комплетна санација купатила, повољно и брзо, тел. 066/338-840.

Водоинсталатер изводи све ситне водоинсталатерске радове, тел. 065/875-684.

Дајем инструкције из књиговодства, индивидуалне или групне, два полазника, тел. 066/472-250.

Превозим путнике и робу комбијем "мерцедес" у региону и Бањалуци, тел. 066/469-299.

Поправљам рачунаре, повољно, дизање система 20 КМ, тел. 065/825-233.

Одржавање стана, њега старијих особа, чување дјеце, тел. 065/183-177.

Обрезивање воћа, зимско прскање, уређивање дворишта, стручни савјети, тел. 062/763-183.

Наставница математике и физике даје инструкције ученицима основне и средње школе, тел. 051/303-623.

Чишћење генерално, редовно стамбено-пословних простора, дубинско прање намјештаја, тепиха, аутомобила, уз повољну цијену и гаранцију, тел. 065/898-589.

Алтернатива, не старачки дом, желите остати у свом дому, а требате помоћ и друштво, помоћ нуди пензионисана мед. сестра, тел. 066/462-735.

Вршим превоз до девет путника у БиХ, тел. 063/384-613.

Инструкције основцима даје учитељица и наставница разредне наставе у пензији, тел. 051/257-560; 061/926-051.

Радим повољно и квалитетно све грађевинске послове, тел. 065/455-179.

Електричар, ради уградњу и замјену аутоматских осигурача, интернета, гријача, стубишних аутомата, расвјете, индикатора, инсталација, итд, долазак бесплатан, Бањалука, тел. 065/566-141.

Професор њемачког језика врши превод уз овјеру и даје инструкције, тел. 065/597-780.

Кречење, глетовање, тапете, декорације, унутрашње фасаде, изолације, хидроизолације, ригипс, керамика, ламинати, адаптације, санације и завршни радови, тел. 066/449-783.

Превоз лица и робе комбијем "мерцедес спринтер", повишени, може и за иностранство, тел. 065/011-183; 065/781-453.

Израђујем металне ограде, капије, надстрешнице, затварам балконе и све остало од метала, тел. 051/463-329; 065/321-392.

Градимо ранчеве, правимо камине, пецане, фонтане, тел. 066/256-211.

ГАРДЕРОБА
ПРОДАЈА

Продајем двије женске кратке крзнене бунде, лисица - нерц, тел. 051/214-787.

Ради затварања бутика продајем нову женску и мушку гардеробу, 50 одсто јефтиније, тел. 066/931-779.

Продајем више одјевних мушких предмета половних (одијела, кошуље, ципеле, капути, панталоне, кожна бунда и др.), тел. 051/307-514; 065/180-753; 051/303-038.

Ради затварања бутика продајем повољно женску гардеробу, увоз Бугарска, Турска, Индија, тел. 065/767-888.

Продајем крзно лисица за око врата, тел. 051/465-797; 065/321-223.

РАЗНА РОБА
ПРОДАЈА

Продајем гасни пиштољ за спортске активности лицима са дозволом, тел. 064/412-545.

Продајем 13 кг пчелињег воска, претопљен, цијена осам КМ/кг, тел. 066/679-527.

Купујем златни ланчић, наруквицу, прстен, минђуше, зубно злато, ломљено злато и дукат, тел. 387 65/983-661.

Продајем нов електрични масажер са ласером против болова у костима и мишићима, под гаранцијом, цијена уз оригинални рачун, тел. 387 65/459-552.

Продајем сателит антене са присивером и даљинским, све као ново, у комплету, тел. 065/352-057.

Продајем два стола 2,5 м x 80 цм, на преклоп, за славу, тел. 066/641-405.

Продајем домаће купиново вино и домаћу ракију плаве шљиве, тел. 065/697-835; 051/464-556.

Продајем кино пројектор са камером и платном за пројектовање, као ново, тел. 065/352-057.

Продајем повољно пиштољ "берета", калибар 7,65 милиметара, тел. 051/217-381.

Продајем два лежаја мотора од четири КЊ, 1.435 обртаја, тел. 065/391-383.

Продајем ваљак за пеглање, 75 цм, са новом пресвлаком, цијена 150 КМ, продајем мушку фризерску столицу, нова кожа, цијена 350 КМ, тел. 065/525-436.

Продајем шљиву ракију, Голеши, 9 КМ/литар, дегустација, достава на кућну адресу, тел. 065/033-027.

Продајем водени усисивач "сакура" са перачем, тел. 065/525-436.

Продајем повољно јамболије за два кауча и фотељу, вуна 100 одсто, тел. 051/923-110.

Продајем "цептер" тигабј 3 литара, и мини вакси ново,, тел. 066/416-078;.

Продајем WC шољу са водокотлићем, нови тип и бојлер "горење" 80 литара, све као ново, тел. 065/352-057.

Повољно продајем нови пиштољ ЦЗ, 7,65, са футролом, лицу са дозволом, тел. 065/014-320.

Продајем гробницу у гробљу "Свети Пантелија", Борик, Бањалука, тел. 065/531-253.

Продајем гробницу шестицу обложену мермером на гробљу "Свети Пантелија" иза капеле, уредна документација, тел. 065/527-758.

Повољно продајем дјечији креветац са ладицом, тел. 065/538-199.

Продајем њуфер са појачалом 2500 W, цијена 100 КМ, тел. 065/470-842.

Продајем јаја јапанске пре-

пелице и младе јапанске препелице, тел. 065/547-933.

Продајем вунени тепих, тел. 065/672-507.

Продајем четири некоришћена ћилима, ручне израде, Бањалука, тел. 051/253-715.

Продајем гробницу за четири сандука у гробљу Дракулић, тел. 051/380-798.

Продајем домаће јабуково сирће од дивљака јабука, тел. 051/392-297.

Продајем сто за рачунар и комоду, повољно, тел. 066/416-078;.

Тражим ортака за прављење салона за свадбе у Слатини, нудим земљу ограђену, асфалтирано, остало по договору, тел. 066/713-006.

Продајем зобене бале сламе, тел. 065/513-137.

Продајем гробницу шестицу без надгробне плоче на Пердувовом гробљу, тел. 051/282-772.

Продајем ауто-приколицу и двије тракторске корпе са двоја врата за тежу стоку, тел. 051/532-426.

Продајем 70 вестерн филмова, 30 КМ, одличног квалитета, тел. 065/498-429.

Продајем бетонску гробницу шестицу на новом дијелу Ребровачког гробља, тел. 065/510-996.

Продајем комплет сателитску антену за стране програме, тел. 051/465-797; 065/321-223.

Продајем опрему за сластичарне и пекаре, тел. 065/925-186.

Продајем ТА пећ тројку, тел. 051/438-251; 065/174-145.

Продајем котао за централно гријање "мегал", 40 KW, коришћен три сезоне, изгледа као нов, дајем гаранцију, тел. 065/697-955; 065/680-938.

Продајем магнет за плочасто жељезо, максимално диже 1.500 кг, тел. 065/391-383.

Продајем пиштољ ЦЗ 7,65 и малокалибарску пушку ЧССР 6 мм, купцу са дозволом, звати од 10 до 13 часова, тел. 051/219-293.

Продајем универзалну оштрилицу за метал, стона бушилица, жељезне цијеви, повољно, тел. 065/767-888.

Продајем на Пердувовом гробљу гробницу за шест особа, нови дио, тел. 065/633-378.

Продајем двије умјетничке слике, сликар Кевић, повољно, тел. 051/216-616; 066/946-555.

Продајем гусану пећ за централно гријање 35.000 цал., цијена по договору, тел. 051/501-642; 065/658-758.

Продајем два полукружна балконска прозора и шивећу машину "ибердек", тел. 051/311-908; 065/677-691.

Продајем ручно израђене три металне касе за златаре, тел. 051/830-789.

Продајем тотал GYM 1.000, скоро нов, у одличном стању, цијена 250 КМ, тел. 065/668-779.

Продајем комплетну опрему за стоматолошку ординацију, тел. 065/526-714.

Продајем тапациране столице са металном конструкцијом, десет комада, цијена 20 КМ/комад, тел. 065/298-400.

Продајем домаћу ракију шљиву, 19 гради, тел. 066/750-614.

Продајем циркулациону пумпу за централно гријање, тел. 051/501-642; 065/658-758.

Продајем зидни носач и ТВ "самсунг" 21 инч, тел. 065/971-583.

Продајем поклон младим супружницима, ново посуђе "солинген", повољно, тел. 065/398-182.

Продајем двије писаће машине, механичке, нове, повољно, тел. 051/307-514; 051/303-038; 065/180-753.

Продајем домаће купиново вино, 10 КМ/литар, тел. 065/697-835; 051/464-556.

Продајем малокалибарску пушку ЧССР, 5,6 мм, лицу са дозволом, цијена по договору, тел. 051/501-642; 065/658-758.

Продајем повољно ракије шљивовицу, лозовачу и клековачу, купиново вино, јабуково сирће и разне ликере, тел. 051/465-626.

Продајем гасну пећ за гријање, тел. 065/417-141.

Продајем пумпу за етажно гријање, словеначка производња, тел. 355-288.

Продајем мијешана дрва 30 КМ/м3, тел. 065/746-303.

Продајем шпорет на дрва, цијена повољна, звати у осам часова, тел. 461-108.

Продајем погоне за пецане један и два ражња, машине за мљевење воћа, ражањ ростфрај за 150 кг, сврдло за ограде фи 170 мм, тел. 065/548-744.

Продајем јаја јапанске препелице навише, веома повољно, тел. 066/037-872.

Продајем четири гробна мјеста за породичну гробницу у Борику, Бањалука, цијена по договору, тел. 065/320-239.

Продајем млин "мио стандард" са више прикључака, тел. 051/532-558; 065/256-793.

Продајем гумени чамац "зодијак" дужине 3,10 м, носивости 300 кг, тел. 065/990-944.

Продајем комплет опрему за мању пржионицу кафе, цијена 1.000 КМ, тел. 051/211-474; 051/211-135.

Продајем два гробна мјеста на Градском гробљу, власник 1/1, тел. 066/953-305.

Продајем пиштољ Вис "радом", дуга деветка и ловачку пушку ЦЗ-КГ, лицима која посједују дозволу, тел. 065/666-197.

Сервис гумених и ПВЦ чамаца, душека, рибарска одијела и вареље пластике, тел. 065/990-944.

КУПОВИНА

Купујем златне ланчиће, прстење, дукате, зубно злато, купујем катализа тоpe, тел. 065/581-720.

ИЗДАВАЊЕ

Издајем пикадо на подручју Бањалуке и околних градова, жетоњера, папири уредни, тел. 066/469-299.

КУЋНИ ЉУБИМЦИ

ПРОДАЈА

Продајем штене са родовником, француско-белгијске расе - коврџави бишон (старости пет мјесеци, живахан, весео и разигран), тел. 066/264-693.

Продајем добермана, стар седам година, са уредним папирима, цијена по договору, тел. 065/411-920.

Продајемо самоједа старог годину, са родовником, вакцинисан, умиљат, весео и раздраган, тел. 065/086-334.

ПОНУДА

Поклањам умиљато маче, очишћено од паразита и вакцинисано, тел. 065/539-658.

ЗАПОШЉАВАЊЕ

ПОТРАЖЊА

Потребни комерцијалисти у области маркетинга, старости до 35 год., пожељно радно искуство, тел. 051/222-220.

Ако желите озбиљан додатни посао у интернационалној компанији и зараду на свјетском нивоу, назовите, тел. 387 65/514-288.

Потребна три сарадника за маркетинг на територији Приједора, Дубице, Градишке, додатни посао, тел. 066/247-277.

Озбиљна жена са искуством чувала би малу дјецу, тел. 065/900-040.

Потребан конобар - конобарица са завршеном угоститељском школом (млађи), тел. 065/643-621.

Озбиљан мушкарац (кућни мајстор), тражи повремени ангажман или четворочасовно радно вријеме, тел. 065/882-511.

Траже се искусне дјевојке, у потпуно уређеној кафе-роштиљници, 90 м^2, које могу организовати посао уз добар проценат, тел. 065/463-643.

Тражимо већи број теренских комерцијалиста за подручје Бијељине, Зворника и Сребренице, тел. 066/184-941; 065/648-796; 065/734-235.

Кафићу у граду хитно потребна озбиљна дјевојка до 30 година, услови по договору, тел. 065/237-113.

ТУРИЗАМ

ПРОДАЈА

Продајем мотел са 12 соба, тел. 065/268-130.

Туристичка агенција "Хиландар" организује "Мимозијаду" у Херцег Новом, тел. 051/465'210; 065/644'500.

ЛИЧНИ КОНТАКТИ

ОСТАЛО

Озбиљан мушкарац из Бањалуке желио би да упозна образовану старију даму за угодна дружења. Први контакт SMS, тел. 387 65/249-031.

Пензионер, 67 година, жели да упозна слободну жену од 50 до 60 година ради дружења, по могућности и брака, тел. 066/528-749, 18659.

Мушкарац 47 год. тражи озбиљну женску особу за заједничке изласке и брак, тел. 387 65/227-178.

Професор у пензији жели да упозна образовану женску особу од 60 година ради суживота у браку, тел. 065/648-546.

ИЗДАЈУ СЕ

два складишна простора

у центру града

од 1.000 м^2 и од 480 м^2

- утоварна рампа
- теретни лифт
- портирска служба
- видео-надзор

051/231-077

Звати од осам до 16 часова

Поштовани читаоци,

Настојимо да вам пружимо максимум од свега. Трудимо се да будемо модерни - поштени и непристрасни, отворени за сва мишљења. То је наша мисија. Републици Српској желимо, толеранту, помирену и просперитетну. ГЛАС СРПСКЕ, на који сад позивамо да се претплатите, је још један допринос томе. Важно је да знате да се у нашем листу објављују тендери, огласи и конкурси свих институција и других институција, као и многе предузећа с којима можете сарадњу успоставити и укључити се претплатити, изабране рубрике, у складу са вашим информацијама. За годишњу уплату, као стимулацију да се претплатите, нудимо и попуст, и то на годишњем нивоу 16% полугодишњем 10% и тромјесечном 5%.

ЗАОКРУЖИТЕ ПРЕТПЛАТУ КОЈУ ЖЕЛИТЕ

	ТРОМЈЕСЕЧНА	ПОЛУГОДИШЊА	ГОДИШЊА
Глас Српске	60.90 КМ	122.10 КМ	241.80 КМ

НАРУЏБЕНИЦА

Име и презиме и адреса претплатника _____

Телефон _____

Претплаћујем се на:

1. ГЛАС СРПСКЕ

Број примерака _____

Контакт телефон и факс у служби ИДПП Дистрибуција дво за лист ГЛАС СРПСКЕ:

Телефон: 051/331-847, 331-848 Факс: 051/331-857

Уплате на жиро-рачун код Комерцијалне банке 571010-00000348-87

М.П. _____

КУПОН ЗА БЕСПЛАТНЕ МАЛЕ ОГЛАСЕ

Можете предати у свим нашим објектима (књижарама - киосцима), путем поште на адресу: "Глас Српске" АД, Краља Петра I Карађорђевића 59, Бањалука, (за више информација обратите се на тел. 051/223-210)

Текст:

.....

.....

.....

.....

Телефон:

.....

Дана 18.1.2012. године навршила се тужна и болна година
како са нама није наш драги и вољени

МИОДРАГ - МИЋО СТОЈАНОВИЋ

У суботу, 21.1.2012. године у 11 часова посјетићемо његову вјечну кућу на Ребровачком гробљу. (нови дио), запалити свијеће и положити цвијеће.
Позивамо пријатеље и комшије да нам се придруже.
Ожалошћена породица

18752 Б-2 М

Дана 20.1.2012. године навршава се тужна година од прерано смрти нашег драгог

ДРАГЕ - ДРАШКА (Триве) КЕВЦА

замјеник правобраниоца Републике Српске

Ти си с нама у срцу и мислима. Тако ћемо увијек бити заједно.
Тога дана у 11 часова посјетићемо његову вјечну кућу.
Колектив Правобранилаштва Републике Српске

Б-2 Ф

Тужно сјећање на вољеног тату, деду и таста

МИОДРАГА - МИЋУ СТОЈАНОВИЋА

Твој ведри, насмијани лик, твоја љубав и твоја племенитост биће увијек дио нас.
Кћерка Радмила, зет Рајко и унучад Соња, Ана и Стефан

18752 А-8 М

Дана 21.1.2012. године навршава се 40 дана
од смрти наше драге

ЈЕЛИЦЕ ТРТИЋ

Захваљујемо многобројним пријатељима и комшијама који су својим доласком и присуством посљедњем испраћају драге нам покојнице изразили своје поштовање покојници и нама њеним најближим.
Дубоко у души и срцу чувамо твој драги лик, носимо сјећање на тебе и поност што си била наша и ми твоји.
У суботу, 21.1.2012. године у 11.30 часова посјетићемо њену вјечну кућу на Градском гробљу у Бањалуци и приложити цвијеће и запалити свијеће.
Њени најмилији

18718 Б-1 М

Дана 20.1.2012. године навршава се година дана
од смрти нашег драгог

ДРАГЕ КЕВЦА

Тог дана у 11 часова посјетићемо његову вјечну кућу на гробљу Сјенице, положити цвијеће и запалити свијеће.
Позивамо родбину, пријатеље и комшије да нам се придруже.
Супруга Винка, син Срђан и кћерка Анђелка

18740 А-8 М

Тужно сјећање на драгог оца

МИОДРАГА СТОЈАНОВИЋА

Син Владимир, снаха Дубравка, унуке Маја, Нина и Тања

18752 А-2 М

Тужно сјећање на вољеног деду

МИОДРАГА - МИЋУ СТОЈАНОВИЋА

Вријеме никада неће избрисати све предивне тренутке проведене са тобом.
Унука Соња са породицом

18752 А-2 М

Тужно сјећање на драгог

ДРАШКА

Лазо, Јованка и породица Берић

18755 А-1 М

ДНЕВНИ ЛИСТ РЕПУБЛИКЕ СРПСКЕ
Глас Српске
БАЊА ЛУКА
www.glassrpske.com
служба читуља
051/223-210

Дана 26.1.2012. године навршава се година дана
од смрти нашег вољеног

ИЛИЈЕ (Миле) ЛУКАЧА

Обавјештавамо родбину, пријатеље и комшије да ћемо у суботу, 21.1.2012. године у 11.30 часова посјетити његову вјечну кућу на гробљу "Свети Пантелија" у Борику.
Ожалошћена породица

18747 А-8 М

Тужно сјећање на драге родитеље

НЕВЕНКА и **ЂОРЂО**

НЕВЕНКА 20.1.2009 - 20.1.2012
ЂОРЂО 21.1.2009 - 21.1.2012.

ТОМИЋ

Вољени не умиру док живе они који их воле.
Кћерка Винка

18748 А-9 М

Прошло је седам тужних дана како је 14. јануара након дуже болести, у 87. години живота, преминула наша драга и непрежаљена

ГОСПАВА (рођ. Ђурковић) МИЛОЈЕВИЋ

У суботу, 21.1.2012. године у 11 часова посјетићемо њен гроб у Доњем Буквалеку.
Ожалошћени: кћерке Невенка и Милена, син Ранко, снаха Љуба, зетови Боро и Братислав, унучад, праунучад, родбина и пријатељи

18750 А-8 М

Дана 20. јануара навршавају се двије године од смрти

СТАНИМИРА ДОКИЋА

Твоја племенитост и поштење према свима остаће вјечно.
Кћерка Љиљана Бубњић с породицом

18732 А-2 М

Двије године од када нас напусти наш вољени брат

СТАНИМИР ДОКИЋ

Чувамо успомену на тебе.
Браћа Вељко, Радивој и Милорад с породицама

18732 А-2 М

Тужно сјећање на драгу мајку

ЗОРКУ КРЕМЕНОВИЋ

У нашим срцима и мислима живјећеш вјечно.
Кћерка Цвијета, зет Горан, унучад Ања и Андреј

18733 А-2 М

Тужно сјећање на нашу драгу кћерку и сестру

ГОРДАНУ (рођ. Бабић) САВИЋ

2002 - 2012.

Мама и брат

18713 А-2 М

In memoriam
Дана 21.1.2012. године навршава се година дана
како није међу нама наш вољени

КЕМАЛ (Мухарема) СМАИЛАГИЋ

24.3.1944 - 21.1.2011.

У суботу, 21.1.2012. године у 11 часова посјетићемо његову вјечну кућу на Градском гробљу.
Хвала ти за сву неизмјерну љубав, доброту и племенитост коју си нам подарио.
Почивај у миру.
Породица и пријатељи

18706 А-8 М

Сјећање на драге родитеље

ЗДРАВКО САВИЋ

1978 - 2012.

ЗОРКА САВИЋ

2011 - 2012.

Обавјештавамо родбину и пријатеље да ћемо у недјељу, 22.1.2012. године, у 11 часова посјетити њихову вјечну кућу, положити цвијеће и запалити свијеће на Мјесном гробљу у Слатини.
Овом приликом такође позивамо родбину, комшије и пријатеље да нам се придруже.
Ожалошћена породица

45 Б-5 Љ

Прошло је четрдесет дана откако није са нама
наш драги супруг, отац и деда

ВОЈИСЛАВ (Богдана) ЂУДУРОВИЋ

У суботу, 21.1.2012. године, у 11 часова посјетићемо његову вјечну кућу на гробљу "Свети Пантелија" у Бањалуци. Позивамо родбину, кумове, комшије и пријатеље да заједно са породицом положимо цвијеће и запалимо свијеће.
Ожалошћена породица

Б-5 18746 М

Дана 25.1.2012. године навршава се 40 тужних дана од смрти наше драге супруге, мајке и сестре

СТАКЕ (рођ. Михајловић) ГАЈИЋ

У суботу, 21.1.2012. године, у 11 часова посјетићемо њену вјечну кућу на Новом гробљу, положити цвијеће и запалити свијеће.
Хвала ти за безграничну љубав и подршку коју си нам несебично поклонила.
Бескрајно захвални и поносни твоји најмилији: супруг Славко, кћерке Милена и Јела, сестра Стана са породицама

18734 Б-2 М

Годину дана је од смрти наше вољене мајке

АНЂЕЛКЕ БАЈИЋ

С тугом и љубављу
Синови, снахе, унучад и праунучад

18744 Б-2 М

Дана 22.1.2012. године навршава се 40 дана
од смрти наше драге супруге, мајке, баке и пунице

БОЖАНЕ (рођ. Кокоруш) СТОЈНИЋ

1922 – 2011.

Четрдесетодневни помен драгој нам покојници даћемо у суботу, 21.1.2012. године, у 11 часова у цркви на гробљу Ребровац, а након тога положити цвијеће и запалити свијеће на гробу.
Ожалошћена породица

51 А-8 Љ

Дана 19.1.2012. године
навршило се четрнаест година
од смрти наше драге мајке,
супруге и баке

ДОСТЕ БАЛАБАН

У недјељу, 22.1.2012. године, у 10.30 часова посјетићемо њену вјечну кућу на гробљу Руишта, положити цвијеће и запалити свијеће.
Ожалошћени: супруг Велимир, син Милан, снаха Радана, унук Александар и унука Александра

50 А-4 Љ

Годину дана је како са мном није моја

АНЂЕЛКА

Вољена жено, никада те прежалити неће
Твој Јован

18744 Б-2 М

СЛУЖБА ЧИТУЉА, тел: 051 / 223 - 210

маркетинг
051/231-081

Посљедњи поздрав драгом тетку

ИЛИЈИ

од породице Ђурковић.

A1-014249 J

Посљедњи поздрав драгој мајци

САВИ

од сина Стевана са породицом.

18741 А-4 М

Посљедњи поздрав драгој мајци

САВИ

од сина Вује са породицом.

18741 А-4 М

Посљедњи поздрав драгој

САВИ

од породице Пере Шавија.

18741 А-3 М

Глас Српске
ПОСЈЕТИТЕ НАШУ WEB СТРАНИЦУ
www.glassrpske.com
ПРЕТПЛАТИТЕ СЕ НА НАШЕ ЕЛЕКТРОНСКО ИЗДАЊЕ
marketing@glassrpske.com
oglasi@glassrpske.com

Тужним срцем јављамо родбини и пријатељима да је дана 14.1.2012. године у 69. години преминуо наш драги

ИЛИЈА ИВЕ ДУРБИЋ
1943 - 2012.

Сахрана ће се обавити 20.1.2012. године у 13 часова на гробљу "Свети Марко" у Бањалуци.
Ожалошћени: супруга Анкица, син Зоран, унука Лаура, браћа Тома и Анто, сестре Славица, Сека и Стажа те остала ожалошћена породица, комшије и пријатељи

A8-014249 J

Дана 23.1.2012. године навршава се тужна година од смрти наше драге

ЗОРКЕ ПОПОВИЋ

У суботу, 21.1.2012. године, у 11 часова посјетићемо њену вјечну кућу на Пердувовом гробљу, упалити свијеће и положити цвијеће.
Позивамо родбину, пријатеље и комшије да нам се придруже.
Кћерка Весна и остала ожалошћена породица

18757 А-8 М

Тужним срцем јављамо родбини и пријатељима да је дана 18.1.2012. године у 88. години преминула након краће болести наша драга

САВА (рођ. Мрђен) СТАНИВУК

Сахрана ће се обавити 20.1.2012. године у 13 часова на мјесном гробљу Пријани - Гламоч.
Ожалошћени: синови Стеван и Вујо, снахе Јелисавка и Љиљана, унуке Бојана и Сава, те остала многобројна родбина и пријатељи

18741 А-8 М

Посљедњи поздрав драгој

САВИ

од Станислава и Љубице Вулин са породицом.

18741 А-3 М

Посљедњи поздрав драгој прији и комшиници

САВИ СТАНИВУК

од Крчмар Душана са породицом.

18741 А-3 М

Навршавају се двије године од смрти драгог

ТОШЕ БАШИЋА
20.1.2010 - 20.1.2012.

С љубављу те чувамо.
Сестра Мила и зет Симо са породицом

18739 А-2 М

Тужно сјећање на драгог брата

МОМИРА ПОПОВИЋА

Сестра Мира са породицом

18672 А-2 М

www.glassrpske.com
marketing@glassrpske.com oglasi@glassrpske.com

Обавјештавамо родбину и пријатеље да је наш драги

ЛУКА (Вуколе) ЕЛЕЗ
1932 - 2012.

преминуо дана 18. јануара 2012. године у 80. години. Сахрана ће се обавити у петак, 20. јануара 2012. године у 13 часова на гробљу Борија - Калиновик.
Ожалошћени: синови: Божо и Миленко, ћерка Споменка, снахе Нада, Оливера, Коса и Љубица, зет Велемир, унучад Тања, Бојан, Јелена, Владислав, Владимир и Николина, праунуци Дејан и Огњен, кумови Бошковић и породице Елез, Вељо, Шоја, Пржуљ, Говедарица, Црњак, Ного, Велетић, Станић, Копривица, Јамина, Аврам те остала родбина и пријатељи

Б-2 УП

Тужно сјећање на драгог

ЛАЗАРА ПОПОВИЋА

Са поносом и тугом у срцу
Кћерка Весна и остала ожалошћена породица

18756 А-8 М

Навршава се тужна година од смрти нашег драгог

ТИХОМИРА МИЛОШЕВИЋА
23.1.2011 - 23.1.2012.

У суботу, 21.1.2012. године, у 10 часова посјетићемо мјесто његовог вјечног боравка на гробљу у Куљанима. Позивамо родбину, кумове, пријатеље и комшије да нам се придруже.
Вјечно ожалошћена породица

18739 А-8 М

Дана 22. јануара 2012. године је пет година откако није са нама наша драга мама и бака

МАРИЈА СУРУЧИЋ

Све најљепше у нашим животима добили смо од тебе.
Увијек си у мислима своје Бране, Дарије, Бориса и Рајка

18708 А-8 М

Дана 22.1.2012. године навршава се 40 тужних дана од смрти нашег драгог

МОМИРА (Милоша) ПОПОВИЋА

Бог нам је узео тебе, а ми нисмо били спремни на то, колико год да боли толико и више те воле твоји.
Супруга Милена, син Зоран, кћерка Љиљана, зет Синиша, унучад Немања, Сандра и Стефан

18667 А-6 Г

Посљедњи поздрав оцу, свекру и деди

ЛУКИ (Вуколе) ЕЛЕЗУ
1932 - 2012.

од сина Миленка са породицом.

А-1 УП

Дана 21. јануара 2012. године навршава се година дана од смрти нашег драгог оца и брата

АЛЕКСАНДРА (Луке) ВАСИЉЕВИЋА
20.1.2011 - 20.1.2012.
из Добоја

С љубављу и поштовањем
Ожалошћени: син Владимир, кћерка Лариса, сестра Мирјана те породице: Јелић, Габрило, Букејловић

А-5 02/2012 ГКД

Тужно сјећање на драгог брата

МОМИРА ПОПОВИЋА

Сестра Деса са породицом

18672 А-2 М

Тужно сјећање на драгог брата

МОМИРА ПОПОВИЋА

Сестра Рада са породицом

18672 А-2 М

Глас Српске
СЛУЖБА ЧИТУЉА
ТЕЛ. 051/223-210

Прошло је 40 тужних дана од прерано смрти нашег вољеног супруга и оца

ТОМИСЛАВА ВРХОВЦА

Дана 21.1.2012. године у 11 часова посјетићемо његову вјечну кућу. Овом приликом позивамо родбину и пријатеље да нам се придруже.
Ожалошћена породица

18705 Б-2 М

Дана 25. јануара навршава се петнаест година
како није са нама наш драги

НИКОЛА КОЉЕВИЋ

Помен ће се одржати 21. јануара 2012. године у цркви Светог Спаситеља у 11 часова и у 11.30 на гробљу "Свети Пантелија" у Борику.
Сјећамо га се с љубављу и поносом.
Породица Кољевић

1872 А-8 Г

Дана 25.1.2012. године навршава се тужна година
од смрти наше драге

НЕНЕ САВАНОВИЋ

У суботу, 21.1.2012. године у 11 часова посјетићемо њену вјечну кућу на Тришића гробљу у Лакташима. положити цвијеће и запалити свијеће. Позивамо родбину, пријатеље и комшије да нам се придруже.
Ожалошћена породица Савановић

18722 А-8 Г

Дана 21.1.2012. године навршава се шест тужних година
од смрти нашег драгог

САШЕ ШЕСТИЋА

Тог дана у 11 часова посјетићемо његову вјечну кућу, положити цвијеће и запалити свијеће.
С тугом у срцу.
Мајка Вида, супруга Данијела, кћерка Ивана и брат Данко с породицом

18710 А-8 М

Тужно сјећање на драгог супруга, оца, дједа и прадједа

СЛАВКА ЂЕРАНИЋА
2005 - 2012.

Супруга Здравка, син Предраг и кћерка Драгица са породицама

18753 А-6 М

Тужно сјећање на драгог

ТОМИСЛАВА

Породица Хорват

18705 А-3 М

Дана 20.1.2012. године навршава
се пет тужних година од смрти
наше драге супруге и мајке

БРАНКИЦЕ ПЕТКОВИЋ

Дана 22.1.2012. године у 11 часова посјетићемо њену вјечну кућу, положити цвијеће и запалити свијеће.
С поштовањем
Супруг Светко, синови Горан и Зоран 18757 А-3 М

Тужно сјећање на драгу кћерку

БРАНУ

Отац Митар и мајка Зорка

18757 А-1 М

Тужно сјећање на драгу сестру

БРАНУ

Брат Милош

18757 А-1 М

Тужно сјећање на драгу сестру

БРАНУ

Брат Момчило и снаха Анђелија

18757 А-1 М

Четрдесетодневни помен

ТОМИСЛАВ ВРХОВАЦ

Породица Пилиповић

18705 А-3 М

Тужно сјећање на

ТОМИСЛАВА

Породица Дружић

18705 А-3 М

Дана 20.1.2012. године
навршава се тужна година
дана од смрти наше драге,
мајке, свекрве, баке и прабаке

МАРЕ ЈАЈЧЕВИЋ
20.1.2011 - 20.1.2012.

С поштовањем и захвалношћу
Породица Јајчевић

18524 А-3 М

Тужно сјећање на драгу мајку

БОСИЉКУ

Син Нено

18689 А-3 Г

Тужно сјећање на драгу баку

БОСИЉКУ

Унука Сања, Саша и праунуке Ања и Софија

18689 А-3 Г

Читуље и мале огласе
можете предати
сваки дан
(осим суботом)
од 8 до 17 часова

Краља Петра I Карађорђевића 59
(занатски центар Ханиште)

РАДОСЛАВ (Тодора) ЧОКОРИЛО
27.1.2011 - 27.1.2012.

Година дана откако ниси са нама. Празнина је велика, а ријечи је мало да искажемо колико је живот са тобом био љепши. Оставио си трагове који се не бришу и сјећања која не блиједе. Доброта која се памти трајно ће остати у нашим срцима. Имати те била је велика радост, срећа и част. Нека те чувају анђели као што си ти чувао нас.
Воле те и тугују за тобом: супруга Божица, син Илија и кћерка Радмила

18721 А-8 Г

Дана 27.1.2012. године навршава се година туге и бола
од смрти нашег вољеног супруга и тате

РАДОСЛАВА (Тодора) ЧОКОРИЛА

У суботу, 21.1.2012. године у 11 часова на Градском гробљу у Билећи посјетићемо његову вјечну кућу и запалити свијеће. Позивамо родбину, кумове и пријатеље да нам се придруже.
С љубављу коју смрт не прекида и тугом коју вријеме не ријечи, постојиш и трајеш кроз најљепше успомене које болно подсјећају на тебе.
Воле те и тугују за тобом: супруга Божица, син Илија и кћерка Радмила

18721 А-8 Г

Вољеном тати

РАДОСЛАВУ (Тодора) ЧОКОРИЛУ
27.1.2011-27.1.2012.

Како да кажем срцу да не боли, души да не тугује, када сам те прерано изгубила и даље те волим, и даље су бол и туга исти. Завође и твоје родне Мируше и даље ће памтити твој лик, као и доброту и ведрину коју си ширио дуж обале Требишњице.
Никада те нећу прежалити нити заборавити, твоја мезимица Радмила

18721 А-8 Г

Дана 23.1.2012. године навршава се тужна година од смрти наше драге

БОСИЉКЕ ПРЕРАДОВИЋ

У суботу, 21.1.2012. године у 11 часова посјетићемо њену вјечну кућу на Пердуовом гробљу, положити цвијеће и запалити свијеће. Позивамо родбину, пријатеље и комшије да нам се придруже.
Ожалошћени: син Душко, снаха Милица и унук Небојша

18689 А-8 Г

Прошло је осам година откако није са нама наш драги

НЕБОЈША (Владе) ПОПОВИЋ
24.1.2004 - 24.1.2012.

У суботу 21.1.2012. године у 11.30 часова посјетићемо његову вјечну кућу.
Твоји: супруга Анкица, кћерка Владимира, унука Сара, зет Душко, сестра Невенка, зет Јово и остала родбина и пријатељи

18715 А-6 М

Глас Српске ДНЕВНИ ЛИСТ РЕПУБЛИКЕ СРПСКЕ
БАЊА ЛУКА
www.glassrpske.com
служба читуља 051/223-210
mail: fotosicitulje@gmail.com

Дана 23.1.2012. навршава се шест мјесеци од страдања нашег вољеног сина и брата

ДАРЈАНА ПРТИЋА

У суботу, 21.1.2012. године, у 10 часова посјетићемо његову вјечну кућу на Новом гробљу, положити цвијеће и запалити свијеће.
Отац Дарко, мајка Рада и сестра Маја 18742 А-3 М

Дана 17. јануара 2012. године навршиле су се три године од смрти нашег драгог радног колеге

ЖЕЉКА НОВАКОВИЋА

Увијек ћемо те се сјећати.
Колектив фирме "Нутрино"
А-2 Ф

Тужно сјећање на вољеног супруга, оца, дједа и стрица

ВИТОМИРА ПОПАДИЋА

Супруга Анђа са породицом

18759 А-2 Г

Тужно сјећање на драгог кума

ДРАГУ КЕВЦА

Кумови Праштало 18760 А-1 Г

маркетинг 051/231-081
Претплатите се на електронско издање "Гласа Српске"
СВАКОГ ЈУТРА НА ВАШОЈ Е-МАИЛ АДРЕСИ

Дана 20.1.2012. године навршава се десет година од када није са нама наша драга мајка и супруга

ГОРДАНА САВИЋ

Увијек си у нашим срцима.
Твоји: Нина, Никола, Лука и Синиша

18758 А-6 Г

Сјећање на драгу снаху

ГОЦУ

Свекар Милорад, свекрва Милка и дјевер Дарко
18765 А-1 Г

Сјећање на драгу

ГОГУ

Тетка Дубравка, тетак Давор и сестре Сања и Ана са породицом
18766 А-1 Г

Тужно сјећање на драгог

СЛАВКА ЂЕРАНИЋА
2005-2012.

Породица 18763 А-1 Г

Тужно сјећање на драгог брата

ЗОРАНА МИЛОШЕВИЋА

Сестра Гина са дјецом
18761 А-1 Г

Навршава се четрдесет дана од преране смрти моје драге супруге

ЈАСНЕ МАЧКИЋ

У суботу, 21.1.2012. године, у 11 часова уз присуство родбине, кумова, комшија и пријатеља даваћемо четрдесетодневни помен.
Ожалошћени супруг Ратко

18758 А-6 Г

Тужно сјећање на драгог

ИЛИЈУ ЛУКАЧА

Породица Ступар

18764 А-3 Г

Дана 20.1.2012. године навршава се пет тужних година од смрти нашег драгог

ЖИВКА НИНКОВИЋА

С љубављу и поштовањем.
Твоји најмилији: породице Штрбац, Ћутковић, Вукобрат и Нинковић

18770 А-3 Г

Поводом осамнаест годишњице од смрти нашег драгог оца, свекра, дједа и прадједа

ОСТОЈЕ ИВАНКОВИЋА

1927-1994.

и девете годишњице смрти његове супруге, наше драге мајке, свекрве, баке и прабабе

ЗДРАВКЕ ИВАНКОВИЋ

1928-2002.

Обавјештавамо чланове наше породице ближе и даље, сроднике, рођаке, комшије, кумове и пријатеље да ћемо у недјељу, 22.1.2012. године, у 11 часова посјетити њихов тихи дом на гробљу у Јошавци, одржати помен и запалити свијеће.
Синови Миливоје и Милан Иванковић, њихове супруге, унуци Зоран, Младен, Миле, Марио, Дарио и Стефан, унука Биљана те бројни праунуци. У дугој успомени имају их брат, шурјак проф. др Живко Секулић са супругом Даницом, сестре свастике Невенка Перичевић и Вида Станић њен супруг, зет и пашанац Вељко и њихова породица, породица Здравке и Остоје Иванковић

18771 Б-5 Г

Глас Српске ДНЕВНИ ЛИСТ РЕПУБЛИКЕ СРПСКЕ
БАЊА ЛУКА www.glassrpske.com
служба читуља 051/223-210
mail: fotosicitulje@gmail.com
Читуље и мале огласе можете предати сваки дан (осим суботом) од 8 до 17 часова
Краља Петра I Карађорђевића 59 (занатски центар Ханиште)

IN MEMORIAM (читуље) можете предати

БАЊА ЛУКА	Краља Петра I Карађорђевића 59 051/223-210 mail: fotosicitulje@gmail.com
ЧЕЛИНАЦ	Челиначке новине 065/958-202
КОТОР ВАРОШ	051/785-266
НЕЗАВИСНЕ НОВИНЕ Д.О.О. ИПЦ САРАЈЕВО	ул. Загребачка 20/3 (зграда Шумарског факултета) 033/653-953
ИСТОЧНО САРАЈЕВО	- ИНТЕРНАЦИОНАЛ ПРЕС (дворана Славија) 057/343-097 - ЕРМЕКС 057/318-323 - Књижара Internacional press Пале (тржни центар "Том" Пале) 057/225-880
ДОБОЈ	Глас комуна 053/226-853
БРАТУНАЦ	056/410-418 065/890-830

ОБАВЈЕШТЕЊЕ

Глас Српске NEZAVISNE novine

In memoriame и мале огласе можете предати

у улици Краља Петра I Карађорђевића (Занатски центар Ханиште)

051/223-210

e-mail: fotosicitulje@gmail.com

мале огласе за NEZAVISNE novine можете предати и у киоску К39 код хотела "Палас"

Спорт

За мене је наш Раднички српска институција, имамо традицију дугу девет деценија, ма за мене је Раднички - Реал Мадрид

Мирослав Николић, тренер КК Раднички из Крагујевца

Почеле припреме фудбалера Слободе

Новограђани покренули моторе

Са провјереним играчима, који су заиста права појачања, вјерујемо да ћемо изборити опстанак, јер не смијемо да се играмо угледом клуба који је ушао у своју 102. годину постојања, рекао Дрљача

ПИШЕ: НЕНАД ЂЕРИЋ
neno.djeric@gmail.com

ФОТО: ГЛАС СРПСКЕ

НОВИ ГРАД - Фудбалери новоградске Слободе започели су припреме други дио првенства Прве лиге Републике са циљем опстанка у овом рангу такмичења.

Јесењи дио сезоне Новограђани су завршили на претпосљедњем мјесту са 12 освојених бодова из 13 кола.

ЗАУЗИМАЈУ претпосљедњу позицију на табели

На прозивци играча пријавила су се и најављена појачања, тачније повратници, Саша Ковачевић (Борац, Бањалука), Марко Колунџија (Крајина, Бањалука), Зоран Лукач (Рудар Приједор) као и Огњен Дашић, који је јесенас паузирао због операције лигамената, а претходно такође носио дрес "рудара" са Сане, из чијих редова на позајмици остаје Немања Пекија.

- Са провјереним играчима, који су заиста права појачања, вјерујемо да ћемо изборити опстанак, јер не смијемо да се играмо угледом клуба који је ушао у своју 102. годину постојања. Милан Зец и болесни Љубан Антонић оправдали су одсуство са прозивке док је голман Владимир Дрљача најавио да тражи нови клуб. Управа је захвалила на сарадњи Бојану Кецману, Бранку Илинчићу и Бојану Жујићу. Неизвјестан је још нападач Бобан Здјелар, пошто постоји могућност да оде у Аустрију - рекао је тренер Слободе Љубиша Дрљача.

Стратегу Новограђана и његовом најближем сараднику Миодрагу Зорићу те тренеру голмана Горану Кондићу уз поменуте играче на располагање су се ставили чувари мреже: Милан Кондић и Слободан Мајкић, као и Мирко Тица, Томас Марчета, Огњен Бундало, Игор Голић, Мишо Јелисавац, Драго Иванчевић, Александар Ујић, Бојан Здјелар, Миле Поповић, Милош Абдулај, Ернест Шабић, Гојко Умићевић, Борислав Глигић, Стево Ковачевић и Нурис Делалић, који је прикључен из јуниорског погона.

СПОРТСКИ ДИРЕКТОР

У Слободи желе да се ојачају и на плану организације, па су именовали спортског директора. Ту функцију обављаће некадашњи првотимац и капитен Новограђана Зоран Ивичић. Током рада који ће се одвијати у Новом Граду Дрљача је планирао да његови изабраници одиграју шест-седам контролних утакмица.

Тренер зворничке Дрине Драган Мићић обавио прозивку играча

Циљ опстанак у лиги Српске

ФОТО: Д. ГАЈИЋ

Един Рустемовић (Дрина Зворник)

ЗВОРНИК - Окупљањем на свом стадиону и поздравним говором предсједника клуба Миодрага Јевтића са припремама за прољећни дио првенства су почели и фудбалери зворничке Дрине.

Јевтић је пожелио играчима да се што боље припреме за наставак шампионата и да их мимоиђу повреде. Он је рекао да је управа клуба задовољна пласманом екипе на шесто мјесто у Првој лиги Републике Српске и нагласио да је први циљ обезбјеђење опстанка, а уколико се укаже прилика, тренерски тандем и играчи треба да се боре за пласман што ближи врху табеле.

ГЕНЕРАЛНА ПРОБА 25. фебруара

Првој прозивци коју је обавио тренер Драган Мићић одазвало се 20 фудбалера који су и јесенас носили дрес Дрине.

- Да би сачували једини терен за прволигашке утакмице, припреме ћемо обавити на игралишту екипе Јардана. У међувремену радићемо у Спортско-рекреативном центру на стицању физичке снаге. Планирали смо да одиграмо шест припремних утакмица. Прва провјера биће 4. фебруара против Горице из Пучила, а генерална проба пред првенство, биће 25. фебруара. За сада нисмо одредили противника мада ће то вјероватно бити Слобода из Тузле или Будућност из Бановића - рекао је тренер Драган Мићић.

Дрину су напустили најбољи стријелац екипе Александар Николић који је приступио Раднику из Бијељине, а млади Радован Васић постао је члан премијерлигаша ГОШК-а из Габеле. Оправдано су били одсутни капитен Горан Максимовић, Владо Ивановић, Александар Здравковић и Дејан Милојевић.

- Планирамо да доведемо замјену са Николића и Васића и већ смо контактирали са неким играчима у Србији. За остала мјеста у екипи имамо рјешења у нашем играчком кадру - додао је Мићић.

Д. Г.

Турнир у малом фудбалу за жене

Трофеј у Бијељини

ДОБОЈ - У Добоју је завршен традиционални "Божићно-новогодишњи турнир" у малом фудбалу, а први пут у историји организовано је такмичење у женској категорији.

Учествовало је осам екипа из БиХ, а најбоље су биле Бијељинке које су у финалној утакмици тријумфовале побиједивши екипу Слоге из Петрова резултатом 1:0.

- Веома нам је драго што смо управо ми први побједници овог турнира што је уз досадашње успјехе потврда доброг рада у нашем клубу. Поред пехара за прво мјесто добили смо и појединачне награде па је тако Миљана Новаковић проглашена за најбољу играчицу, а Биљана Петровић за најбољег стријелца турнира - истакао је тренер ЖФК Радник Рајко Ђорђић.

И. С.

Бањалучани довели лијевог бека

Иветић појачао Борац

БАЊАЛУКА - Актуелни шампион БиХ у фудбалу екипа Борца довела је појачање за наставак такмичења у Премијер лиги БиХ, а ријеч је о Перици Иветићу.

ФОТО: ГЛАС СРПСКЕ

Перица Иветић

- Драго ми је да сам договорио све услове с Борцем, ускоро долазим у Бањалуку да потпишем уговор. Не бих причао о детаљима, било је разних уступака. Упознат сам са чињеницом да Борац има високе амбиције које се подударају са мојим личним, ту смо се и нашли. Борац је за мене нови изазов и спреман сам да пружим максимум и допринесем остварењу зацртаних амбиција и хоћу да оправдам повјерење - истакао је Иветић који долази из редова мостарског Вележа.

Завршен Меморијално-хуманитарни турнир

Угљевичани славили у двије категорије

УГЉЕВИК - Сениорска и јуниорска екипа Клуба малог фудбала "Општинска управа Угљевик" побиједиле су на Меморијално-хуманитарном турниру који је одржан у Угљевику.

Код сениора "ОУУ" је савладао екипу "А.И. Шоп-дизајн Угљевик" послије бољег извођења пенала, а регуларни дио завршен је нерешено 3:3. Играч побједничке екипе Младен Миљановић проглашен је за најбољег играча у овој категорији. У категорији јуниора прво мјесто је освојила екипа КМФ "Општинска управа Угљевик" побиједивши "СНС Угљевик" резултатом 6:3. У категорији кадета тријумфовала је екипа Меридијана која је са 7:1 побиједила КМФ "Општинску управу Угљевик". Код пионира прво мјесто је освојила екипа Младост Богутово Село, док је код млађих пионира најбољи био тим Пушковац, а код пјетлића првопласирана екипа "СДС Лопаре". Турнир је посјетило више од 5.500 гледалаца и сав приход од продатих улазница биће подијељен најугроженијим породицама из реда борачких категорија.

Р. Ј.

Пријатељски фудбалски меч

Реми судија и новинара

БАЊАЛУКА - У традиционалној пријатељској утакмици коју сваке године у јануару играју спортски новинари и судије из Бањалуке није било побједника и на крају се завршило резултатом 5:5.

Екипу "Новинара" појачали су некадашњи свјетски шампион у кик-боксу Драженко Нинић и голман Борца Срђан Карановић који је играо у нападу. Утакмица је одиграна у балону "Кипер", а голове за селекцију "Новинара" постигли су Дарко Басара (у 11. минуту), Карановић (17), Нинић (22), Дарко Драгичевић (29), Бојан Божић (37), док су стријелци за судије били Ненад Кнежевић из пенала (7), Драган Штркић (13) и (15), Миленко Петровић у (24), Зоран Грбић (39). За "Новинаре" су још играли Зоран Брајовић, Игор Шалварица и Бојан Башић, а за "Судије" Перо Матић, Новак Петровић и Бране Симијица. Дружење свих учесника настављено је у "трећем" полувремену.

М. З.

Војводина добила најављивано појачање

Мореира облачи "црвено-бијело"

НОВИ САД - Алмами Самори да Силва Мореира стигао је у Нови Сад и договорио све детаље сарадње са Војводином.

Мореира ће почетком сљедеће недјеље и званично ставити потпис на уговор са новосадским клубом, а очекује се да потпише уговор до јануара 2013. године.

У Војводину су већ стигли Александар Катаи и Милован Миловић, тако да ће момак из Гвинеје Бисао бити треће јануарско појачање тренутно трећепласиране екипе Јелен суперлиге. Истовремено, отишли су Медојевић, Билбија и Меребашвили, а на прагу одласка је Брана Илић за којег је заинтересован украјински Черноморец.

Фудбалер Филаделфије одлучио

Вељко Пауновић завршио каријеру

ФОТО: АГЕНЦИЈЕ
Вељко Пауновић

ФИЛАДЕЛФИЈА - Српски интернационалац и члан MLS лигаша Филаделфије Вељко Пауновић дефинитивно је завршио професионалну каријеру.

Пауновић је већ једном, крајем 2008. године када је био члан Партизана, отишао у фудбалску "пензију", али се предомислио у јуну прошле године када је потписао уговор са Филаделфијом.

- Жао ми је због овакве одлуке, али донео сам је из породичних разлога. Никада нећу заборавити навијаче Филаделфије и атмосферу на утакмицама овог клуба. Поносан сам што сам био његов члан - рекао је Пауновић за сајт клуба.

Пауновић је професионални деби имао 1994. године у Партизану са само 17 година. Годину дана касније преселио се у Шпанију гдје је играо за седам клубова током 13 година. На Пиринејима је одиграо 341 меч и постигао 73 гола.

Предсједник ХНС-а поновио исти говор

Марковић увриједио покојног Миљанића

ЗАГРЕБ - Предсједник Хрватског фудбалског савеза Влатко Марковић поновио је исти говор на комеморацијама Томиславу Ивићу и Миљану Миљанићу, што није промакло хрватским новинарима.

Они истичу да је то срамотан чин и иронично примјећују да је првом човјеку хрватског фудбала сахрана само повод да говори увијек исто.

Споран цитат Марковићевог говора у Београду гласи: - Ријетко се среће такав човјек. Цитираћу једног црногорског писца, који је недавно, на једној сахрани, такође у Београду, рекао: 'Био је човјек који је имао душу у бездушна времена' - поручио је са говорнице Марковић.

Звезда почела припреме у Будви

Шанса младим да се наметну Просинечком

ФОТО: АГЕНЦИЈЕ
Филип Стојковић

БУДВА - Фудбалери Црвене звезде у идућих десет дана боравиће на Црногорском приморју гдје ће обавити базични дио припрема и одиграти четири контролне утакмице.

Тренер Роберт Просинечки пружиће шансу свим играчима, међу којима је и Филип Стојковић, младић који је прекомандован из Омладинске школе.

- Радујем се новим припремама и лично доживљавам одлазак у Црну Гору као нови почетак у коме сви крећемо са истих полазних тачака и сви имамо исту могућност да се наметнемо радом. Колико ћу играти на пролеће зависи искључиво од мене - рекао је Стојковић.

Немања Видић увјерен у Манчестерову доминацију на Острву

ФОТО: АГЕНЦИЈЕ
Немања Видић

Комшије немају шта да траже

Ако се погледа историја нашег клуба, зна се да волимо да освајамо трофеје и верујем да ћемо ми бити тај клуб из Манчестера који ће наставити да ниже успехе, рекао Видић

МАНЧЕСТЕР - Стуб одбране Манчестер јунајтеда Немања Видић поручио је локалном ривалу Манчестер ситију да се не нада трофејима ове сезоне, јер ће сви отићи на "Олд Трафорд".

Иако се тренутно опоравља од повреде и неће заиграти до краја сезоне, Видић сматра да ће његови клупски другови успјети сустићи "грађане" и да ће на крају узети трофеје у првенству и ФА купу, у којем су прије неколико дана избацили комшије и реванширали им се за болан пораз од 6:1 са почетка сезоне на "Театру снова".

- Не плашимо се, ми смо шампиони. Ако се погледа историја нашег клуба и посвећеност, зна се да ми волимо да освајамо све трофеје и верујем да ћемо ми бити тај клуб из Манчестера који ће наставити да ниже успехе из године у годину - поручио је 30-годишњи Видић.

ЗАДОВОЉАН постоперативним током

Јунајтед заостаје три бода за Ситијем, али сада ситуација изгледа много боље по тим Алекса Фергусона, него прије краја прошле године.

- Наравно да имамо самопоуздања. Боримо се за титулу и тај заостатак није велики, само три бода. Имали смо проблема са повредама, али верујем да против Арсенала овог викенда имамо добре шансе. Поједини играчи ће се вратити у тим. Имамо одличну екипу - направљен је баланс између искуства и младости - рекао је Видић, који је задовољан постоперативним током. - Још је дуг пут преда мном, али ћиу стрпљив. Мотивисан сам да напорно радим, да будем на истом нивоу као пре повреде и желим да будем на терену што је пре могуће - закључио је бивши репрезентативац Србије.

КОНКУРЕНЦИЈА

Српски фудбалер је истакао да је добро имати јаку конкуренцију, поготово у граду. - Добро је за Манчестер да има два одлична тима којима иде добро. Увек је позитивно имати здраву конкуренцију. То омогућава да побољшаш себе - рекао је Видић.

Младен Крстајић позвао предсједника Партизана на ТВ дуел

"Ђурићу, изађи један на један"

БЕОГРАД - Смијењени спортски директор Партизана Младен Крстајић позвао је предсједника "црно-бијелих" на ТВ дуел у којем ће обје стране коначно изнијети сву истину.

Послије саопштења предсједника Партизана у којем је осуо "дрвље и камење" на Младена Крстајића и Александра Станојевића, бивши капитен "црно-бијелих" јавно је позвао првог човјека клуба на дуел пред камерама.

- Не могу више да се умарам причајући са Ђурићем. Позивам га да изађемо на дуел "један на један" на било којој телевизији! Може и сам да бира који новинар ће водити ту емисију. Дајем му могућност да позове све своје "шаптаче" и понесе све папире да не би више било манипулација - стоји у писаној изјави Крстајића.

НЕКА Ђурић поведе "шаптаче"

У наставку, он и даље инсистира на директно суочавање.

- Моја каријера је била каква је била. Он је видим оптерећен и воли да се рекламира. Нема снаге да изађе и јавно се обрати. Идемо ако хоће директно у дуел, нека нас чује цела Србија, цела армија "црно-белих" навијача. До јуче Ђурић није ни знао кад Партизан игра утакмице! Желим да се са њим суочим директно "један на један" - закључио је Крстајић.

Младен Крстајић ФОТО: АГЕНЦИЈЕ

Каталонци наставили доминацију против Реала у четвртфиналу Купа краља

Барселона Мурињова ноћна мора

Колико је разноврсна и доминантна Барса је показала безброј пута, а податак који то осликава јесте да су оба поготка постигли дефанзивци Карлес Пујол и Ерик Абидал

ПРИРЕДИО: ДУШАН РЕПИЋ
dusanr@glassrpske.com

МАДРИД - Чаробњаци из Каталоније још једном су понизили највећег ривала, и славили побједу на "Сантјаго Бернабеу" са 2:1 у четвртфиналу Купа краља, чиме су наставили невјероватан низ од 13 утакмица без пораза у регуларном дијелу утакмице.

Ипак, Барса је доживјела један пораз од Реала у овом периоду и то у прошлогодишњем финалу истог такмичења, када је трофеј "краљевима" донио Кристијано Роналдо у 13. минуту продужетка. Колика је доминација Барселоне говори и податак да је у ових посљедњих 13 утакмица гол разлика 30:11, а посљедњу побједу у регуларном дијелу Реал је изборио 7. маја 2008. године.

Овом побједом Барса је изједначила и укупни скор у побједама, тако да сада оба тима имају по 86 тријумфа, уз 45 ремија у званичним утакмицама.

Иако је Реал повео баш преко Роналда у 11. минуту, изједначио је Карлес Пујол почетком другог дијела, а гол за коначни преокрет дјело је Ерика Абидала, другог дефанзивца Барселоне, којем је ово тек други погодак у дресу каталонског клуба.

СВИ УГЛАС: Пепе је дивљак

Међутим, дан послије утакмице нико не прича о фудбалу, већ о крволочном дефанзивцу Реала Пепеу, који је још једном показао право лице.

Португалац је имао неколико дивљачких стартова на Месија и друштво, а посебно безобзирно гажење копачком по руци "чуда из Розарија" док је овај био на земљи, срећом су овјековјечиле камере, па валспитно запуштеног Пепеа чека строга казна. Играч неупитних квалитета је само неколико минута прије тога одглумио да је добио ударац у главу, иако га Сеск Фабрегас није ни пипнуо, а послије другог поготка потпуно је изгубио компас. Поред њега, у дивљачким стартовима предњачио је Чаби Алонсо, који је зарадио бар два црвена картона, а ништа мање безобразни нису били Рикардо Карваљо и Фабио Коентрао, који је у једном дуелу просто "отресао" Месија по глави.

Послије свега, преко друштвених мрежа огласило се неколико фудбалера, који су редом испрозивали Пепеа. У томе је предњачио Вејн Руни, који је кратко-јасно написао: "Пепе. Какав је то идиот!". Слично мишљење о његовом понашању имали су и Џек Вилшир, као и Чави Ернандез, који је и сам неколико пута осјетио Пепеову бахатост.

О поразу, али и грубостима својих играча проговорио је необично мирни Жозе Мурињо.

Португалац је свјестан одговорности коју носи сваки "Ел класико" јер су он и његови играчи испраћени звиждуцима навијача са трибина.

- Свјестан сам шта се дешава у публици, али никад не слушам шта са трибина добацују. Ни прије ни послије утакмице. Одговорност је моја јер смо изгубили. Нисам видио шта је Пепе урадио, мораћу да погледам снимак. За тим је одрадио одличан посао, али понављам да нисам видио шта се десило у том тренутку. Ако је било намјерно, онда треба да буде кажњен - признао је Мурињо.

Реванш меч се игра већ у сриједу и нема сумње да нас чека још један велики спектакл.

Ерик Абидал срушио "краљеве"

САНЧЕЗ УКРАО СРЦЕ

Тренер Барселоне Пеп Гвардиола био је посебно одушевљен партијом Чилеанца Алексиса Санчеза, који је према његовим ријечима одиграо фантастичну утакмицу.

- Желим посебно да захвалим једном играчу. Алексис Санчез је напросто одиграо фантастичну, генијалну утакмицу. Тај момак ми је украо срце својом представом. Величанствено... - сипао је комплименте на рачун Чилеанца Гвардиола.

- Играчи су свјесни важности дуела против Реал Мадрида. Задовољан сам оствареним резултатом, али сада морамо анализирати меч и увидјети све позитивне и негативне аспекте игре - закључио је Гвардиола.

Проблеми на релацији Бразил - FIFA око организације Мундијала

Блатер лобира за точење алкохола

РИО ДЕ ЖАНЕИРО - Годину и по остало је до почетка Свјетског првенства у Бразилу, а све је више проблема на релацији организатор - Међународна фудбалска организација (FIFA).

Нови сукоб избио је око продаје алкохола за вријеме утакмица. што је забрањена активност на бразилским стадионима од 2003. године, како би се на тај начин утицало на смањивање сукоба хулигана. Али, закон који је изгласала и бразилска влада дошао је у опасност и реалне су шансе да буде укинут за вријеме Свјетског првенства.

- Алкохолна пића су дио Свјетског првенства. Извињавам се ако будем звучао арогантно, али то је нешто око чега нећемо преговарати. Чињеница да имамо право на продају пива мора бити дио закона - рекао је главни секретар FIFA Жером Валке, у чему га је подржао предсједник Сеп Блатер.

Наравно, јасно је зашто је FIFA заузела тако чврст став када су у питању алкохолна пића.

БАДВАЈЗЕР спонзор FIFA

Њихов дугогодишњи спонзор је пивара "Бадвајзер" која се налази у власништву највећег произвођача пива на свијету корпорације "Anheuser-Busch InBev", а исто тако је и бразилска пивара "AmBev" у њиховом саставу. Постоји још једна тачка неслагања између Бразила и FIFA, а то је цијена улазнице за пензионере и студенте која је у овој јужноамеричкој држави за те категорије у пола цијене.

Ни са тим правилом не слаже се FIFA, па ће бити врло занимљиво видјети како ће ријешити ове проблеме.

ФОТО: АГЕНЦИЈЕ

Сеп Блатер

Италијан разочаран Миланом

Пари Сен Жермен утјеха за Малдинија

МИЛАНО - Легендарни играч и бивши капитен Милана и италијанске репрезентације Паоло Малдини разочаран је односом бившег клуба који му не жели пружити прилику на клупи или некој од функција у Милану.

- Предсједник клуба Силвио Берлускони и чланица управе Барбара Берлускони у више наврата су баратали мојим именом, међутим, до сада ми никаква позиција у клубу није понуђена - рекао је Малдини и додао да би се могао прикључити Карлу Анђелотију и Леонарду у Пари Сен Жермену.

- Састао сам се са предсједником клуба који има велики респект према Леонарду и Карлу, а сам клуб жели постати јако име у европском фудбалу и желим да учествујем у таквом пројекту - рекао је Малдини.

Енглез промијенио одлуку

Бекам остаје у Галаксију

ЛОС АНЂЕЛЕС - У посљедње вријеме много се писало и говорило да ће 36-годишњи Дејвид Бекам потписати уговор са ПСЖ, али тренутно је ближи останку у Америци.

Амерички медији су најавили да ће Бекам ускоро продужити уговор са Лос Анђелес Галаксијем који му је управо истекао. Бекам би наводно још једну годину требало да проведе и игра у најбољој екипи Мејџор Сокер Лиге, којој се придружио 2007. године.

Рукометни клуб Приједор се појачава

Раде Унчанин уз стручни штаб

Раде Унчанин ФОТО: АРХИВА

ПРИЈЕДОР - У Рукометном клубу Приједор, који се налази на претпосљедњем мјесту табеле, у наставку првенства покушаће да стигну до жељеног циља, а то је опстанак у друштву најбољих.

Због тога је у стручни штаб доведен трофејни тренер рукометашица Борца Раде Унчанин, однедавно спортски директор Бањалучанки, који ће имати савјетодавну улогу, али и одрађивати одређене тренинге у граду на Сани.

- О Унчаниновим стручним квалитетима на треба трошити ријечи и његова помоћ биће нам од немјерљиве користи. Постигли смо договор и са голманом Миодрагом Радосављевићем, који је једно вријеме обављао и улогу тренера. Он је јесенас паузирао, а пошто је регистрован као наш члан приључио се екипи - истакао је спортски директор Приједорчана Александар Миљуш.

Н. Ђ.

Повратак у великом стилу

Пешић потписао уговор са UCFC

БАЊАЛУКА - Послије одбране свјетске К-1 титуле и успјеха на "К-1 Africa Lions Cup" свјетски шампион Драган Пешић враћа се на борилишта у великом стилу.

Наиме, послије преговора са једном од топ пет британских професионалних ММА (Ултимат фајт) промоција Пешић је одлучио да стави потпис на уговор са UCFC (Ultimate Cage Fight Championships) из Лидса.

Детаљи уговора носи познати, али је договор дошао на обострано задовољство.

- Захвалан сам господину Карлу Лију који ми је указао повјерење и дао шансу да будем део UCFC породице, а ја ћу свакако својим борбама у кавезу доказати да UCFC није погрешио са потписивањем уговора са мном - рекао је Пешић.

В. Г.

Финални турнир Купа БиХ за куглаше

Лакташима припало друго мјесто

БАЊАЛУКА - Куглаши Лакташа освојили су друго мјесто на финалном турниру Купа БиХ, пошто су у финалу поражени од тузланске Слободе са 1:7.

Треће мјесто заузела је екипа Козаре из Градишке, а четврто Посавина Орашје.

Резултати полуфинала: Слобода - Козара 6:2 (3.366:3.297), Лакташи - Посавина Орашје 6:2 (3.291:2.255), за треће мјесто: Козара - Посавина Орашје 6:2 (3.344:3.315), финале: Слобода - Лакташи 7:1 (3.437:3.366).

В. Г.

Светосавски турнир за рукометашице

Врбас и Борац сигурни учесници

ФОТО: АРХИВА

Драгана Кнежевић (Борац)

БАЊАЛУКА - У суботу, 28. јануара, у Спортској дворани "Борик" биће одржан традиционални Светосавски турнир за рукометашице.

У бањалучком храму спорта требало би да се такмиче четири екипе. Једино је сигурно да ће на смотри учешће узети домаћин Врбас и бањалучки Борац, док ће преостала два учесника бити позната до краја седмице.

Према сатници рукометашице ће први меч играти са почетком у 11 часова.

Д. Р.

Одбојкашице Јединства испале у шеснаестини финала Челенџ купа

"Принцезе" поклекле у "златном сету"

ФОТО: АРХИВА

Александра Видовић

Славиле смо са 3:2, али смо нажалост изгубиле златни сет, по мом мишљењу, због недостатка искуства у овако тешким и неизвјесним утакмицама, рекла Александра Видовић

ПИШЕ: ВЕДРАН ГАЈИЋ
vedrang@glassrpske.com

БРЧКО - Одбојкашице Јединства нису успјеле да се пласирају у осмину финала Челенџ купа иако су у реванш мечу побиједиле Верт са 3:2, али су у златном сету поклекле са 13:15.

Пред препуном двораном Гимназије "Васо Пелагић" гошће су први сет ријешиле у своју корист, да би Брчанке добиле други. У трећем сету виђена је велика борба која је припала Холанђанкама, док су домаће играчице четврти период игре лако ријешиле у своју корист. У "златном сету" "принцезе" нису имале ни среће, а ни довољно искуства да избаце холандску екипу те су изгубиле са 13:15. У првом сусрету ових екипа Холанђанке су славиле са 3:1.

Једној од најбољих играчица ове екипе Александри Видовић пораз је тешко пао.

- Од самог старта меча знало се да неће бити лако с обзиром на то да је требало да остваримо побједу и послије тога добијемо златни сет. Екипа Верта је веома искусна и вишеструки је првак Холандије. У меч смо ушле мотивисано и пружиле смо свој максимум без обзира на то што смо биле ослабљене због неиграња најискусније Сандре Митровић која је и даље болесна. Славиле смо са 3:2, али смо нажалост изгубиле златни сет, по мом мишљењу, због недостатка искуства у овако тешким и неизвјесним утакмицама. Фалила нам је и спортска срећа, пораз нам је свима тешко пао. Захваљујемо публици која нас је током читавог меча бодрила - рекла је Александра.

ЈЕДИНСТВО	**3**
ВЕРТ	**2**

(21:25, 25:19, 23:25, 25:17, 13:15)

Дворана: Гимназија "Васо Пелагић".
Гледалаца: 900.
Судије: Игор Шимпл (Словачка) и Константин Јовчев (Бугарска)

ЈЕДИНСТВО: Параиик, Митровић, Сиротановић, Окука, Вујић, Благић, Омерхоиић, Видовић, Ристић, Милановић, Селимовић, Костић. Тренер: Горан Хаиић.
ВЕРТ: Фримајер, Ијтершут, Картињи, Белиен, Де Фрис, Ноувен, Вергер, Фромен, Ван Дурсен, Кијперс. Тренер: Фред Херманс.

НЕДОСТАЈАЛО
спортске среће

"Принцезе" се сада окрећу домаћем првенству у којем бране титулу.

- Остаје да се окренемо домаћем првенству и плејофу и да то одрадимо онако како ми то најбоље и знамо. Нажалост, остаје жал што смо испале из Купа БиХ, али смо зато тријумфовале у Купу Републике Српске - истакла је Александра Видовић.

Општина Добој приредила пријем за успјешне спортисте

Биљани и Младену уручени поклони

ДОБОЈ - За најбољег спортисту за прошлу годину у традиционалном избору нашег листа каратисту Младена Плоскића и олимпијску кандидаткињу и атлетичарку Биљану Цвијановић пријем су приредили предсједник Скупштине општине Здравко Петровић и потпредсједник Златко Спасојевић, који су им том приликом уручили пригодне поклоне.

Младен Плоскић и Биљана Цвијановић ФОТО: СЛ. ПУХАЛО

Петровић је честитао Плоскићу који је први овдашњи спортиста проглашен за најуспјешнијег у Републици Српској и пожелио Биљани да испуни олимпијску норму и оде у Лондон. Он је такође обећао да ће општина размотрити могућност пружања адекватне помоћи КК Слога-Хемофарм и АК Добој пошто у својим редовима имају перспективне спортисте који постижу одличне резултате.

Плоскић је захвалио на пријему и поклонима, али и на помоћи коју му је општина Добој пружила за одлазак на прошлогодишње Свјетско првенство у Либерецу у коме је постао најбољи на планети у апсолутној категорији.

- И у овој години предстоје ми значајна такмичења, од којих је у првом плану Европски шампионат на коме сам до сада освојио само бронзану медаљу у појединачној и златну у екипној конкуренцији на шампионату који је одржан у Бањалуци - рекао је Плоскић.

ОПШТИНА
Добој омогућила одлазак у Либерец

Биљана Цвијановић ће настојати да истрчи олимпијску норму, али за то су јој потребна међународна такмичења, пошто у БиХ нема конкуренције.

- Недостају ми јаки митинзи и уколико за то буде средстава, постоји могућност да испуним норму - истакла је Биљана која је захвалила на пријему и награди.

Сл. П.

Словеначка скијашица у рату са челницима Свјетског купа

Званичници љути због грудњака

Словеначка скијашица у Кортини показала шта мисли тиме што је откопчала комбинезон и показала спортски грудњак на којем је писало "не тиче вас се"

Тина Мазе ФОТО: АГЕНЦИЈЕ

КОРТИНА Д'АМПЕЦО - Словеначка скијашица Тина Мазе својим потезом послије трећег мјеста у супервелеслалому у Кортини д'Ампецо наљутила је званичнике Свјетског купа.

Мазе се већ двије седмице налази у центру пажње због приговора Швајцараца око доњег веша комбинезона који је носила када је освојила друго мјесто у Бад Клајнкирхајму.

Иако је жалба одбијена, Мазе је у Кортини показала шта мисли тиме што је откопчала комбинезон и показала спортски грудњак на којем је писало "не тиче вас се", али је одмах стигао одговор првог човјека Свјетског купа Гинтера Хујаре.

- Ако некога видимо да носи нешто слично одмах ће бити дисквалификован - рекао је Хујара.

Још прије него што се Тина Мазе уопште огласила, своје мишљење по питању цијеле ствари истакла је Цулија Манкузо, која је рекла да би најбоље било да скијашице скијају голе.

МАНКУЗО: Најбоље би било да скијамо голе

Неколико дана касније огласио се и француски скијаш Адријен Тео, који је говорио против Аустријанаца и Швајцараца, који имају највише новца и најбоље услове за тестирање материјала који им доносе предност у брзинским дисциплинама.

- Праведно би било када би сви скијаши имали исте комбинезоне јер би тако конкурентни били и они тимови који немају толико новца - рекао је директор француске репрезентације Жил Бреније.

Тим САД

Слично мишљење као и француска екипа о комбинезонима имају и у тиму САД.

- Аустријанци имају чудне комбинезоне које би требало истражити. Већ неко вријеме када прођу поред вас чује се звиждук, а то је чудно. Међутим, док год Линдзи Вон побјеђује, нећемо се жалити на комбинезоне других скијашица - рекао је главни тренер тима женског тима САД Алекс Хедлмосер.

Тина Мазе са натписом "не тиче вас се" ФОТО: АГЕНЦИЈЕ

Швајцарски скијаш донио тешку одлуку

Куш иде у пензију

КИЦБИЛ - Швајцарски скијаш Дидије Куш најавио је да ће на крају сезоне окачити скије о "клин".

Специјалиста за брзинске дисциплине, до сада је у каријери освојио шест малих кристалних глобуса, четири у спусту и два у супервелеслалому.

Куш је актуелни освајач Свјетског купа у тим дисциплинама, а тамо је остварио 18 тријумфа. Као његове најбоље побједе сматрају се оне на легендарном Штрајфу у Кицбилу, гдје ће у суботу покушати да испише нове странице историје. Куш је до сада четири пута тријумфовао на тој стази, исто као Франц Кламер, а ако побједи и ове године биће први скијаш који је славио на најпрестижнијој трци на свијету пет пута. Поред кристалних глобуса, Куш је један од својих највећих успјеха постигао на Зимским олимпијским играма у Нагану 1998. године у супервелеслалому.

Дидије Куш ФОТО: АГЕНЦИЈЕ

Одгођена утакмица Слохокеј лиге

Славље "црно-бијелих"

БЕОГРАД - Хокејаши Партизана побиједили су Марибор са 4:2 (1:1, 0:1, 3:0), у одгођеној утакмици 24. кола Слохокеј лиге.

Голове за "црно-бијеле" постигли су Димитрије Филиповић, Марко Ковачевић, Марко Миловановић и Павел Поправка, док су стријелци за Марибор били Давор Раканович и Дејан Жемва.

Партизан послије овог меча има 46 бодова, док је Марибор и даље убједљиво први са 60. Сљедећу утакмицу Партизан игра у суботу када (26. коло) у "Пионир" долази екипа Млади Јесенице.

Европска лига за одбојкашице

Србија сазнала ривале

Српске одбојкашице једине побједнице Европске лиге

БЕЧ - Српске одбојкашице играће у овогодишњем издању Европске лиге у групи А са Шпанијом, Румунијом и Мађарском.

Изабранице Зорана Терзића су троструке узастопне и до сада једине побједнице у том такмичењу. С обзиром на овогодишњи календар међународних такмичења, утакмице Европске лиге 2012. играће се по новом систему, односно свака од репрезентација биће домаћин тродневног турнира, умјесто домаћин три викенда, као претходних година. Србија ће бити домаћин првог турнира Европске лиге, који ће се одиграти од 1. до 3. јуна. Финални турнир на програму је у Карловим Варима у Чешкој од 5. до 7. јула. Финалисти Европске лиге изабраће учешће на Гран пријеу за 2013. годину. У групи Б играће Турска, Француска, Бугарска и Швајцарска, а у групи Ц Холандија, Чешка, Израел и Грчка.

Шпански возач Фернандо Алонсо нахвалио Британца

Фетел није на нивоу Хамилтона

БЕРЛИН - Бивши шампион свијета "формуле 1" и возач Ферарија Фернандо Алонсо оцијенио је да актуелни шампион Нијемац Себастијан Фетел није још на нивоу Британца Луиса Хамилтона.

- Луис је веома брз, агресиван, потпуно концентрисан и њега само интересује побједа. Фетел још није постигао тај ниво - рекао је Алонсо.

Шпански ас је рекао да не спори да је Фетел, возач Ред була, заслужено двоструки шампион, али сматра да млади Нијемац још није на нивоу који је поставио Хамилтон. Фетел, који има 24 године, доминирао је у протеклој сезони и постао најмлађи двоструки шампион "формуле 1" у историји. Прије њега је тај рекорд држао управо Алонсо који је протеклу сезону завршио на четвртом мјесту.

ПРВИ званични тренинг 7. фебруара

Хамилтон је у болиду Мекларена био иза обојице у генералном пласману, тек на петој позицији.

Први званични тренинг у новој сезони "формуле 1" биће одржан 7. фебруара на стази "Херез" у Шпанији, а сезона се отвара 18. марта када ће се возити Велика награда Аустралије.

Луис Хамилтон и Себастијан Фетел ФОТО: АГЕНЦИЈЕ

Лига шампиона за одбојкаше

Пораз Партизана

БЕОГРАД - Одбојкаши Партизана изгубили су од пољског Кеђержина са 2:3 (25:23, 18:25, 25:20, 23:25, 16:18) у посљедњем шестом колу групе Ц Лиге шампиона.

"Црно-бијелима" је то био пети пораз у елитном такмичењу, док је екипа из Пољске забиљежила пету побједу. У другој утакмици ове групе италијански Трентино је у гостима савладао шпански Каи Теруел са 3:0 (25:22, 25:16, 25:20).

Црвена звезда гостује Златорогу

У Лашко по побједу

БЕОГРАД - Тренер кошаркаша Црвене звезде Београд Светислав Пешић рекао је да његова екипа размишља само о побједи на гостовању Златорогу вечерас од 20 часова у утакмици 18. кола регионалне АБА лиге.

- У Лашко идемо да забележимо побједу, као што смо то покушали да урадимо и против Олимпије у Љубљани. Додуше, током ове седмице имали смо ситнијих повреда, па ћемо тек пред меч одлучити ко ће од играча бити у саставу. Желимо да добар и напоран рад са тренинга претходних дана крунишемо тријумфом, који би нам много значио пред серију тешких утакмица које нам следе - рекао је Пешић.

"Црвено-бијели" су јесенас против Златорога у Београду забиљежили најубједљивију побједу у Јадранској лиги ове сезоне (104:64).

КК Борац остао без играча

Отишао Павловић

БАЊАЛУКА - Наставља се осипање редова у Кошаркашком клубу Борац.

Посљедњи играч који је напустио редове Бањалучана је капитен Небојша Павловић и он ће каријеру наставити у клубу Санта Круз који се такмичи у групи Б шпанске Еба лиге. Ово је нови удар на ионако слаб играчки кадар Борца који се бори за опстанак у Лиги 13 БиХ. Прије Павловића "црвено-плави" тим ове сезоне напустили су Синиша Ковачевић и Немања Врањеш.

М. З.

Небојша Павловић

Кошаркаш има нови бизнис

Дикембе Мутомбо шверцовао злато

ВАШИНГТОН - Најбољи кошаркаш Демократске републике Конго у њеној историји Дикембе Мутомбо потенцијално је доведен у везу са шверцом мало више од пола тоне конгоанског злата у САД.

Својевремено најбољи блокер НВА лиге сада је "привредник", а према наводима медија у Тексасу, он је у сарадњи са предсједником "Houston Energy Company" покушао да у земљу увезе "1.045 фунти злата иако је трговина са ДР Конго била забрањена због санкција". Под овим условима злато није на "нормалан" начин могло да напусти земљу, а Мутомбо се сумњичи да је са трећим лицем, дискретно, обавио трансфер преко океана.

Претпоставља се да је посао био вриједан око десет милиона долара.

Признање најбољем стријелцу НВА

Карим Абдул-Џабар промовише дипломатију

ФОТО: АГЕНЦИЈЕ

Карим Абдул-Џабар

ЊУЈОРК - Најбољи стријелац НВА лиге свих времена Карим Абдул-Џабар именован је за глобалног културног амбасадора САД, тако да ће овај бивши кошаркаш путовати свијетом и међу младима промовисати дипломатију.

Помоћник министра за културу и образовање САД Ен Сток рекла је да је именовање Абдул-Џабара дио плана "Паметна моћ" државног секретара Хилари Клинтон. Тај план је замишљен тако да комбинује дипломатију, одбрану и развој "да би се кроз младе премостио јаз у свијету пуном напетости". Он ће 22. јануара отпутовати у Бразил на серију догађаја у чијем фокусу је образовање, гдје ће користити своја искуства да би помогао младим људима да се повежу.

ФОТО: ГЛАС СРПСКЕ

Извучени парови полуфинала кошаркашког Купа БиХ

Нико не жели завршни турнир

Нико од четири учесника не жели да буде домаћин завршног такмичења пошто је Кошаркашки савез БиХ поставио услове које нико не може или не жели да прихвати

ПИШЕ: МИЛАН ЗУБОВИЋ
milanz@glassrpske.com

БАЊАЛУКА - У полуфиналу кошаркашког Купа БиХ Игокеа ће одмјерити снаге са Босном док ће Младост играти против браниоца пехара екипе Широког.

Завршни турнир би требало да се одржи 17. и 18 фебруара, али још није одређено који град ће бити домаћин. Наиме, нико од четири учесника не жели да буде домаћин завршног такмичења пошто је Кошаркашки савез БиХ поставио услове које нико не може или не жели да прихвати. Осим редовних трошкова смјештаја, путовања и службених лица клуб домаћин би морао да уплати још 10.000 марака Савезу за развој млађих селекција. Два клуба из Републике Српске тренутно нису заинтересована за организацију завршнице Купа пошто би то био само додатни трошак за њих.

- Услови које је поставио Кошаркашки савез БиХ никако нам не одговарају пошто бисмо у том случају морали много да платимо. Када се на 10.000 марака додају још остале ставке, дошли бисмо скоро до цифре од 30.000 марака које у овом тренутку не желимо да издвојимо. Челници савеза су најавили да ће промијенити критеријуме додјеле домаћинства, али су на понављеном конкурсу изашли са истим ставкама тако да ми засад остајемо при своме - саопштено је из Игокее.

Горан Сладојевић

УТАКМИЦЕ
на распореду средином фебруара

Слично мишљење влада и у табору екипе из Мркоњић Града, који нису спремни да организују финале Купа.

- Некада смо били заинтересовани за организацију завршног турнира Купа БиХ, али сада када знамо све услове одустали смо од те идеје. Једноставно, то је за нас много новца који ми у овом тренутку нисмо у стању да издвојимо. Ко ће да узме врућ кромпир у руке, остаје да видимо - изјавио је тренер Мркоњићана Горан Сладојевић.

Нови конкурс

Рок за подношење пријаве за организацију завршног турнира истекао је 18. јануара, док је Кошаркашки савез БиХ расписао нови конкурс који је отворен до 24. јануара. Уколико се нико не пријави за организацију, постоји могућност да Савез сам одреди домаћина док би трошкове подијелили клубови на једнаке дијелове.

Избор спортисте града Бањалука

Јанковићу награда за животно дјело

БАЊАЛУКА - Истакнути спортски радник Бранко Јанковић добитник је награде за животно дјело у овогодишњем Избору најбољих спортиста Бањалуке док ће се остале награде додијелити на дан Избора, који је заказан за 26. јануар.

Жири је једногласно одлучио да се награда додијели Јанковићу, који се активно бавио фудбалом и рукометом, а тренерским послом почео је да се бави још 1956. године.

- Сигурно је да ову награду заслужује велики број грађана Бањалуке, док смо ми одлучили да је ове године додијелимо Бранку Јанковићу, једном од зачетника идеје рукомета по којем је град на Врбасу постао препознатљив у свијету - изјавио је предсједник жирија Зоран Новаковић.

ОСТАЛИ
побједници биће познати 26. јануара

У конкуренцији за најуспјешнијег спортисту остали су Младен Ћулум (карате), Никица Атлагић (бициклизам) и Душан Бабић (атлетика), а спортисткињу Драгана Кнежевић (рукомет), Борјана Ивић (џудо) и Ксенија Кецман (атлетика). Кандидати за награде у осталим категоријама су: најталентованији спортиста: Борислав Драговљевић (атлетика), Илијан Малчић (пливање) и Сандро Полетан (бокс), најталентованија спортисткиња: Николина Јовић (тенис), Бранка Врањеш (пливање) и Николија Станивуковић (атлетика), најуспјешнија спортска организација у мушкој конкуренцији: ФК Борац, РК Борац и БК БСК, најуспјешнија спортска организација у женској конкуренцији: ЖКК Млади Крајишник, АК Борац и ЖРК Борац, најбољи у спорту за инвалидна лица: Биљана Недић (кошарка у колицима), Јовица Радановић (куглање) и Миодраг Бајић (сједећа одбојка), спортска школа: ВК Бањалука, Гимнастичарски клуб Спартак и РК "Голић - Шарић", спортски догађај: ЕП у кајаку и кануу на дивљим водама за јуниоре и сениоре до 23 године "Бањалука - Врбас 2011", Међународни пливачки митинг "Бањалука опен 2011" и Међународна бициклистичка трка "Бањалука - Београд 2011". Жири ће додијелити и награду за фер-плеј.

Двије побједе и један пораз српских тенисера у Мелбурну

Кукушкин спријечио хет-трик

Новак Ђоковић и Јанко Типсаревић у трећем колу, док је Виктор Троицки послије велике борбе поклекао од Михаила Кукушкина 2:3 (7:5, 4:6, 2:6, 6:4, 3:6)

ФОТО: АГЕНЦИЈЕ

Новак Ђоковић

МЕЛБУРН - Српски тенисери Новак Ђоковић и Јанко Типсаревић пласирали су се у треће коло Аустралијен опена, док је Виктор Троицки завршио такмичење у другој рунди.

Први рекет свијета рутински је савладао Колумбијца Сантјага Хиралда са 3:0 (6:3, 6:2, 6:1) и још једном показао да је у одличној форми.

Послије нешто нервознијег почетка, баш као и против Лоренција, Ноле је преузео ствари у своје руке и лако изашао на крај са солидним Хиралдом.

ЂОКОВИЋ против Маја у трећем колу

- Сантијаго је на почетку прилично равно ударао лоптицу, али знао сам да ће морати да попусти пре или касније. Чекао сам то и одрадио сам добар посао. Победа је победа, на који било начин ти она дошла. Ово је гренд слем турнир, један од четири најпрестижнија у нашем спорту, па су сви мотивисани да пруже максимум, нарочито на централном терену - рекао је Ђоковић, који ће ноћас снаге одмјерити са Французом Николасом Мауом, 81. тенисером свијета.

- Он је веома талентован играч, има фин једноручни бекхенд. Веома добро користи сервис, почетни ударац врло му је прецизан. Мислим да је подлога овде мало спорија и да је одскок лоптице мало виши, што је можда боље за мој стил игре - рекао је Ђоковић о ривалу којег је савладао у једином међусобном окршају, давне 2006. године у Мецу на путу ка другој титули у каријери.

Јанко Типсаревић

Јанко Типсаревић се дуго мучио са домаћим тенисером Џејмсом Даквортом, који је у главни жријеб ушао захваљујући позивници организатора. Ипак, девети тенисер свијета славио је са 3:1 (3:6, 6:2, 7:6 (5), 6:4) и признао да га је 250. тенисер свијета изненадио нивоом игре.

- Морао сам да запнем да бих га надиграо и дошао до победе. Био сам скроз одушевљен када сам видео да је у важним поенима био невероватно миран. Није чекао моје грешке и није пао под притиском - рекао је Типсаревић, који ће у трећем колу снаге одмјерити са Ришаром Гаскеом.

Трећи српски рекет Виктор Троицки није издржао још један маратонски дуел, тако да је његов противник Казахстанац Михаил Кукушкин дошао до највећег успјеха у каријери.

Он је до тријумфа дошао послије велике борбе у пет сетова, са 3:2 (5:7, 6:4, 6:2, 4:6, 6:3), послије три сата и 38 минута игре.

РЕЗУЛТАТИ

Мушкарци: Белучи - Монфис 1:3 (6:2, 0:6, 4:6, 2:6), Симон - Бенето 2:3 (5:7, 6:7, 6:1, 6:3, 2:6), Троицки - Кукушкин 2:3 (7:5, 2:6. 3:6, 6:4, 3:6), Ђоковић - Хиралдо 3:0 (6:3, 6:2, 6:1), Марај - Рожер Васселан 3:0 (6:1, 6:4, 6:4), Мело - Цонга 0:3 (5:7, 4:6, 4:6), Типсаревић - Дакворт 3:1 (3:6, 6:2, 7:6, 6:4), Свитинг - Ферер 2:3 (7:6, 2:6, 6:3, 2:6, 3:6), Хјуит - Родик 2:1 (3:6, 6:3, 6:4, предао Родик).
Жене: Стивенс - Кузњецова 0:2 (6:7, 5:7), Докић - Бартоли 0:2 (3:6, 2:6), Захлавова Стрицова - С. Вилијамс 0:2 (0:6, 4:6), Хемптон - Шарапова 0:2 (0:6, 1:6), Крајичек - Ивановић 0:2 (2:6, 3:6), Суарез Наваро - Квитова 1:2 (2:6, 6:2, 4:6), Звонарева - Храдецка 2:0 (6:1, 7:6).

Ана Ивановић забиљежила и другу убједљиву побједу

Кинг сљедећа препрека

МЕЛБУРН - Некада најбоља тенисерка свијета и финалисткиња у Мелбурн парку 2008. године Ана Ивановић побиједила је у 2. колу Холанђанку Михаелу Крајичек са 2:0 (6:2, 6:3).

За пролаз у 3. коло Ивановићевој је било потребно мање од сат времена, али је јасно да је и поред убједљивих побједа рано рећи да се Ана "вратила".

Двије лаке и убједљиве побједе на старту Аустралијен опена Ани поправљају одавно пољуљано самопоуздање.

- Трудила сам се да ударим лопту на најбољи начин. То је нешто што сам напорно вежбала. Радила сам и на спину, форхенду и делује да и даље не играм течно. Међутим, радује ме што могу да шаљем противнице свуда по терену, а ни мени не смета да трчим - рекла је Ана, која је додала да сада има пуно више самопоуздања.

ВРАТИЛА пољуљано самопоуздање

Противница Ивановићевој у трећем колу биће Американка Ванија Кинг која је са 2:1 (5:7, 6:3, 6:4) побиједила Анастасију Пављученко.

- Нема лаких мечева. Следећа рунда ће бити тешка, али знам да сам се пробудила и да сам се навикла на све оно што овај турнир носи - закључила је Ивановићева.

ФОТО: АГЕНЦИЈЕ

Ана Ивановић

Маркосу Багдатису дошла "жута минута"

Сломио четири рекета

МЕЛБУРН - Кипарском тенисеру Маркосу Багдатису тешко је пала елиминација од Станисласа Вавринке у другом колу, па је ријешио да бијес искали на рекетима.

Темпераментни Багдатис је одмарајући између гемова у помахниталом стању разбио рекет и мирно га предавао скупљачу лоптица.

То не би било ништа чудно да није почео вадити рекете из торбе, један за другим и потпуно их уништавајући. У само једној минути број разбијених рекета попео се до четири.

Зимоњић и Љодра славили на старту

Лако против Кера и Јанга

МЕЛБУРН - Ненад Зимоњић и Микаел Љодра лако су завршили посао против аустралијско-америчке комбинације Џордан Кер и Доналд Јанг и пласирали се у друго коло побједом 2:0 (7:6, 6:3).

Меч је трајао 88 минута, а сигурно је да су Србин и Француз могли и брже да заврше посао да није било слабе реализације брејк лопти. Искористили су тек двије од 12 прилика за брејк.

Сљедећи ривали су Шпанци Марк Лопез и Давид Мареро који су добили Италијане Андреаса Сепија и Симонеа Вањоција. Лопез је познат као партнер Рафаела Надала, када се овај одлучи да наступи у дублу.

Француска

Динар прославио рођендан

НОВИ САД - Рукометаш Француске и један од најбољих дефанзиваца на свијету Дидије Динар прославио је у сриједу свој 35. рођендан у Новом Саду.

Том приликом саигграчи из репрезентације су му приредили изненађење и поклонили торту, док је бољи поклон за њега била побједа над Русијом у другом колу.

Група А (Београд)
Пољска - Србија 18:22, Данска - Словачка 30:25. Словачка - Пољска 24:41, Србија - Данска 24:22. Синоћ су играли: Пољска - Данска, Србија - Словачка.

1. Србија	2	2	0	0	46:40	**4**
2. Пољска	2	1	0	1	59:46	**2**
3. Данска	2	1	0	1	52:49	**2**
4. Словачка	2	0	0	2	49:71	**0**

Група Б (Ниш)
Њемачка - Чешка 24:27, Шведска - Македонија 26:26. Македонија - Њемачка 23:24, Чешка - Шведска 29:33. Синоћ су играли: Њемачка - Шведска, Чешка - Македонија.

1. Шведска	2	1	1	0	59:55	**3**
2. Чешка	2	1	0	1	56:57	**2**
3. Њемачка	2	1	0	1	48:50	**2**
4. Македонија	2	0	1	1	49:50	**1**

Група Ц (Нови Сад)
Шпанија - Француска 29:26, Мађарска - Русија 31:31, Русија - Француска 24:28, Шпанија - Мађарска 24:24.

1. Шпанија	2	1	1	0	53:50	3
2. Француска	2	1	0	1	54:53	2
3. Мађарска	2	0	2	0	55:55	2
4. Русија	2	0	1	1	55:59	1

20.1 Шпанија - Русија (18.15)
20.1. Француска - Мађарска (20.15)

Група Д (Вршац)
Норвешка - Словенија 28:27, Хрватска - Исланд 31:29 (14:15). Словенија - Хрватска, Исланд - Норвешка.

1. Хрватска	2	2	0	0	62:58	**4**
2. Исланд	2	1	0	1	63: 63	**2**
3. Норвешка	2	1	0	1	60:61	**2**
4. Словенија	2	0	0	2	56:59	**0**

20.1. Исланд - Словенија (18.10)
20.1. Хрватска - Норвешка (20.10)

Стријелци

Играч	голови	просјек
1. Г. В. Сигурдсон (Исл)	16	8
2. Е. Мамелунд (Нор)	16	8
3. Н. Екберг (Шве)	16	8
4. Г. Чашар (Мађ)	15	7,5
5. И. Чупић (Хрв)	14	7,0
6. Ф. Јиха (Чеш)	14	7
7. К. Лазаров (Мак)	14	7
8. Д. Гајић (Сло)	13	6,5
9. М. Илић (Срб)	12	6
10. Т. Мочаи (Мађ)	12	6

Одбране

Голман	одбране	просјек
1. П. Ангелов (Мак)	48 (%)	5,5
2. Д. Станић (Срб)	46 (%)	15
3. Х. М. Сиера (Шпа)	38 (%)	7
4. О. Еревик (Нор)	37 (%)	12,5
5. П. Виксмирски (Пољ)	37 (%)	5,5
6. Г. Шкоф (Сло)	37 (%)	11,5
7. Х. Х. Омбрадос (Шпа)	36 (%)	7,5
8. В. Богданов (Рус)	36 (%)	6,5
9. Ј. Сјестранд (Шве)	36 (%)	10,5
10. Н. Ландин (Дан)	33 (%)	11

Никола Карабатић, рукометаш репрезентације Француске

"Волио бих да ме бодри Ана Ивановић"

Од мени познатих жена, уз моју мајку, волио бих да у публици видим и Ану Ивановић. Не палим се на пјевачице, поготово ове новокомпоноване. Такође, био бих срећан да у публици на неком мом мечу буде и Новак Ђоковић јер је то човјек кога посебно поштујем, изјавио Карабатић

НОВИ САД - Један од најбољих свјетских рукометаша Никола Карабатић рођен је у Нишу, а наступа за репрезентацију Француске.

Иако га дјевојке просто опсједају на сваком кораку, Никола је београдским медијима признао да тренутно није у вези, али је истакао коју би дјевојку волио да види на трибинама да навија за њега.

- Од мени познатих жена, уз моју мајку, волио бих да у публици видим и Ану Ивановић. Не палим се на пјевачице, поготово ове новокомпоноване. Такође, био бих срећан да у публици на неком мом мечу буде и Новак Ђоковић јер је то човјек кога посебно поштујем - изјавио је Карабатић.

Средњи бек "триколора" је потврдио да још увијек неће стати на "луди камен".

- О женидби тренутно уопште не размишљам. Мислим само на спорт и на титуле. Преокупација су ми медаље. Мислим да живот брзо пролази и да вријеме треба максимално искористити и провести га са најмилијима, да би нам био много љепши него што заиста јесте - додао је Нина како га зову мајка Радмила и брат Лука, с којима живи у Монпељеу.

ТРЕНУТНО
игра за Монпеље

Његова мајка допутовала је из Француске да даје подршку свом сину.

- Мама Радмила је из Француске дошла у Нови Сад да ми пружи подршку на Европском првенству. Скоро сваки дан дође код мене у хотел да попијемо кафу. Она ми је највећа подршка у животу. Породица ми је најважнија на свијету - нагласио је Карабатић.

Када је у питању рукомет Никола је освојио скоро све што се могло освојити.

- Животни циљ ми је био да постанем најбољи рукометаш на свијету. Успио сам у томе и та титула ми представља велику мотивацију - рекао је Карабатић.

Божић у Србији

Иако годинама живи у Француској Карабатић је признао да сваки Божић слави у родном граду.

- Никад се не зна да ли ћу се и када вратити у Србију, а посебно се то не може прецизирати када је спорт у питању. Желио сам да се преселим у Њемачку, али ето, ипак сам завршио у Француској, гдје тренутно живим - изјавио је Никола.

НОВИ САД

Репрезентација Француске своје утакмице у оквиру групе Ц игра у Новом Саду.

- Нисам видио скоро ништа у Новом Саду, осим оног што сам запазимо из аутобуса док се возимо од хотела до хале. Видио сам само главну улицу и кафић Новака Ђоковића, гдје бих свакако волио да изађем. Лијеп је град. Још нисмо имали времена за излазак јер по цијели дан тренирамо, али томе се надамо у најскорије вријеме - рекао је Никола.

Никола Карабатић

ФОТО: АГЕНЦИЈЕ

Французи побиједили Русију у другом колу групе Ц

Прво славље "триколора"

Данијел Нарсис

ВРШАЦ - Рукометна репрезентација Исланда савладала је Норвешку са 34:32 (18:20) у утакмици другог кола Д групе Европског првенства.

Најефикаснији код Исланђана био је Роберт Гунарсон са девет голова, а један мање дао је Валур Сигурдсон. Ерленд Мамелунд предводио је Норвежане са десет голова. Шпанци и Мађари ремизирали су 24:24 (11:12) у групи Ц. Бод Мађарима донио је Габор Часар из седмерца који је досуђен у посљедњој секунди меча. Часар и Тамаш Мочај постигли су по седам погодака за Мађарску, док је Ђоан Канељас шест пута затресао мрежу противника. Французи су у Новом Саду побиједили Русију са 26:21 (16:11). Данијел Нарсис предводио је Французе са пет погодака, док је најефикаснији у селекцији Русије био Михаил Чипурин са пет голова. Хрвати су побиједили Словенце резултатом 31:29 (16:12) и изборили пласман у другу рунду такмичења.

Најефикаснији у Хрватској био је Иван Чупић са девет голова, а словеначку репрезентацију предводили су Миха Жвижеј са седам и Јуре Доленец са четири поготка.

Домагој Дувњак о "орловима"

Србија може до медаље

ВРШАЦ - Један од најбољих хрватских рукометаша Домагој Дувњак увјерен је да и Србија и Хрватска могу до медаље на шампионату Европе.

- Пратим добре игре Србије. Свака им част за издања против Пољске и Данске, пренијеће четири бода у други круг, што није мала ствар и за мене су они међу главним фаворитима - рекао је Дувњак.

Репрезентативац Хрватске каријеру је почео у родном Ђакову, играо је и за Загреб, а од 2009. године носи дрес Хамбурга.

Домагој Дувњак

Ватерполисти Србије савладали Хрватску у трећем колу Европског првенства

Срби "потопили" Хрвате

Приликом једног напада Србије до лопте је дошао Филип Филиповић којег је грубо фаулирао Никша Добуд, тачније ударио га је руком у лице испод лијевог ока, а судије су га одмах искључиле

Филип Филиповић (Србија) ФОТО: АГЕНЦИЈЕ

ХРВАТСКА	**12**
СРБИЈА	**15**

(2:2, 4:6, 3:3, 3:4)
Базен: "Петер ван ден Хуген-банд".
Гледалаца: 1.200.
Судије: Бјанки (Италија), Левин (Израел).
Играч више: Хрватска 14 (7), Србија 13 (7).
Два играча више: Хрватска 1 (1), Србија 1 (1)
Петерци: Хрватска 2 (2), Србија 1 (1).

ХРВАТСКА: Павић Бурић, Бошковић 1, Добуд, Јоковић 3, Муслим, Караџ 2, Бушље 1, Сукно 4, Бараћ, Пашквалин, Обрадовић, Буљубашич 1. Селектор: Ратко Рудић.
СРБИЈА: Соро, Шапоњић, Гоцић 1, Удовичић 3, Ћук 2, Пијетловић 2, Никић 1, Алексић 1, Рађен, Филиповић 2, Прлаиновић 1, С. Митровић 2, Б. Митровић. Селектор: Дејан Удовичић.

АЈНДХОВЕН - Ватерпо-ло репрезентација Србије савладала је Хрватску резултатом 15:12 у трећем колу Европског првенства.

"Делфини" су тако забиљежили трећу побједу на шампионату Старог континента и поред изузетно грубе игре хрватских репрезентативаца.

Селектор Дејан Удовичић био је задовољан игром коју су приказали његови изабраници.

- Задовољан сам побједом јер је Хрватска велики противник. Најважнија су ипак само три бода мада је овога пута битна и разлика јер је наша група јако тешка. Окрећемо се нимало наивној Румунији која нас ускоро очекује. Искључен сам заслужено, али су и хрватски играчи морали раније да буду ван игре - изјавио је Удовичић.

ДОБУД ударио Филиповића

Прва четвртина протекла је у изједначеној игри, да би српски репрезентативци преко Андрије Прлаиновића повели са 5:3, док је Стефан Митровић донио предност од 8:5. трећи период игре обиловао је искључењима, а изабраници Дејана Удовичића стигли су први пут до предности од четири гола када је било 10:6. ипак Хрвати су успјели да смање до краја на подношљивих два гола разлике.

Због протеста у посљедњој дионици игре селектор Србије добија црвени картон и морао је да се пресели на трибине, а вођење тима преузео је његов помоћник Дејан Станојевић. Због трећег искључења у игру више није могао Милан Алексић. Како се меч приближавао крају игра је постајала све нервознија па су црвене картоне зарадили Милош Ћук и Сандро Сукно.

Ипак, "делфини" се нису дали испровоцирати и до краја меча су одбијали све нападе хрватских ватерполиста који нису бирали средства да се обрачунају са Србима.

Тако је приликом напада Србије до лопте дошао Филип Филиповић којег је грубо фаулирао Никша Добуд, тачније ударио га је руком у лице испод лијевог ока, а судије су га одмах искључиле.

У наставку напада Филиповић је постигао гол и са три подигнута прста поздравио свог "крвника" на противничкој клупи.

Хрвати до краја сусрета нису имали времена даураде нешто више док је с друге стране славље могло да почне.

Сљедећу утакмицу ватерполисти Србије играју 21. јануара против Румуније од 13 часова.

Турска

Купера плаћала мафија

ОРДУ - Бивши тренер Интера, Валенсије, Мајорке и бројних других клубова Ектор Раул Купер признао је да је био на платном списку напуљске мафијашке организације, али тврди да новац није добио како би намјештао утакмице.

"Газета дело спорт" преноси изјаву искусног стратега, оптуженог да је утицао на исход четири утакмице, двије у Шпанији и двије у родној Аргентини, који се брани тврдњом да су паре биле намијењене његовој ташти, односно реновирању његног дома.

Тиражни италијански лист даље наводи да тужиоци покушавају да докажу да је Купер, док је радио у Расинг Сантандеру, примио 200.000 евра за папирић на којем је написао резултате четири намјештене утакмице.

Међутим, затвор му пријети пошто се један резултат касније испоставио као нетачан што је изазвало и сукоб двојице криминалаца, који су се о томе расправљали преко телефона.

А тај разговор је, наравно, био прислушкиван.

Купер је на крају сезоне 2010/11. напустио Расинг и преузео бригу о турском тиму Ордуспор.

Временска прогноза

Облачно са повременом кишом

У Републици Српској преовладаваће облачно вријеме. Прије подне биће повремено и мјестимично киша, а у планинама може бити сусњежице. Послијеподне на крајњем сјеверозападу, увече у централном појасу, а у првом дијелу ноћи на југоистоку пролазно интензивирање падавинама. Са захлађењем пролазни снијег поред виших и у нижим крајевима, а постоји могућност и за грмљавину поподне на југозападу Крајине. Минимална температура ваздуха од -2 до 5, по висоравнима на истоку до -7. Највиша дневна температура ваздуха од 2 до 6, у планинама на истоку од -1, на западу Крајине око 10, послијеподне и увече у знатном паду, на југу Херцеговине око 9 степени Целзијуса.

Бањалука	
Макс.	10 °C
Мин.	2 °C

Облачно са кишом

У Србији ће преовлађивати облачно вријеме са кишом, док се снијег очекује на планинама. Минималне температуре кретаће од -4 до 0 на планинама, у осталим крајевима од -3 до 4, а највише дневне од 1 до 3 на планинама, у осталим крајевима од 6 до 9 степени Целзијуса.

Београд	
Макс.	9 °C
Мин.	3 °C

Европске метрополе

Амстердам	6	Будимпешта	5	Лондон	6	Праг	3
Атина	13	Букурешт	9	Мадрид	13	Рим	12
Берлин	3	Цариград	7	Минхен	2	Софија	4
Беч	4	Даблин	9	Москва	-3	Стокхолм	-7
Братислава	5	Копенхаген	0	Осло	-3	Варшава	0
Брисел	4	Лисабон	17	Париз	5	Женева	3

Глас Српске

Борис **ДМИТРАШИНОВИЋ** директор

Мирјана **КУСМУК** главни и одговорни уредник

Дарко ГАВРИЛОВИЋ (замјеник главног и одговорног уредника)
Далиборка СЕКУЛИЋ (новости)
Драгана ЋОСИЋ (друштво, бизнис)
Сандра МИЛЕТИЋ (Глас плус, агенције)
Мехмед ДИЗДАР (хроника)
Вања ПОПОВИЋ (панорама)
Тања ШИКАЊИЋ (Србија, регион)
Миленко КИНДЛ (свијет)
Неда СИМИЋ-ЖЕРАЈИЋ (култура)
Дарко ГРАБОВАЦ (дописници, Бањалука)
Славко БАСАРА (спорт)
Тихомир ГАЧИЋ (техничка)

Први број "Гласа" изашао је као орган НОП-а за Босанску Крајину у Жупици крај Дервара, 31. јула 1943. године. Од 15. септембра 1992. године одлуком Народне скупштине РС излази као дневни лист Републике Српске. Под именом "Глас Српске" излази од 5. маја 2003. године.

e-mail: dopisnik@glassrpske.com
marketing@glassrpske.com

Издавач: АД "Глас Српске" Бањалука, Редакција: Браће Пиштељића 1, 78000 Бањалука, тел. (051) 342-900, факс 342-910, e-mail: dopisnik@glassrpske.com, Дирекција: Скендера Куленовића 93, Бањалука, тел (051) 231-077, Маркетинг: Скендера Куленовића 93, Бањалука, тел.(051) 231-081, e-mail:marketing@glassrpske.com, Дописништва: Источно Сарајево 057/318-119, Добој 053/242-304, Сребреница 056/410-418, Жиро рачуни: Нова бањалучка банка 551001-00016019-84, NLB Развојна банка 562099-00016587-09, Комерцијална банка 571010-00000340-14, Zepter komerc bank 567162-11005289-71, Hypo Alpe Adria bank 552002-00016396-53

Антена

Б92 1.30

Кућа 4: Доме смртоносни доме

Роиер Коб је погинуо у саобраћајној несрећи. Његова породица мора да се усели у кућу која је њега прогањала неколико година. Убрзо породица почиње да доживљава застрашујуће и необјашњиве појаве.

ХРТ 1 0.10

Биљешке о једном скандалу

Барбара је професорка пред пензијом у једној лондонској школи коју ни ученици ни колеге не воле: цинична је и крута. У школи се запосли Шеба, професорка ликовне умјетности која успијева да јој се приближи. Развија се пријатељство и оне откривају своје животе: Барбара је осамљена и једину јој утјеху пружа писање дневника и њена мачка. Шеба на први поглед има срећан породични живот, али заправо осјећа празнину и монотонију. Стога се упусти у тајну љубавну везу са својим малољетним учеником. Барбара је ухвати у прељуби и од тога тренутка почне је емоционално уцјењивати и манипулисати с њом.

Улоге: Џуди Денч, Кејт Бланшет, Том Џорисон, Мајкл Малони
Режија: Ричард Ејр

РТРС

6.00	Музика
7.00	Вијести
7.05	Јутарњи програм
9.00	Вијести
9.10	Галапагос
10.10	Пиплинзи, цртани филм
10.20	Томица и пријатељи, цртани филм
10.30	Пад лета 29
11.00	Најбоље од планета
12.00	Дневник
12.10	Мала Дорит, серија
13.10	Хероји и феномени
13.40	Ах та планета
14.10	Мјесто злочина: Мајами, серија
15.00	Вијести
15.10	У фокусу
15.50	Амадеус бенд
16.30	Српска данас
17.00	Драгуљ у круни, серија
18.00	Бањалучка панорама
18.30	ТВ Бинго
19.30	Дневник
20.10	Оно као љубав, серија
21.00	Интервју
21.50	Из иска у икс, серија
22.30	Дневник
22.40	ФИЛМ Парфем
0.30	Невидљиви противник, серија
1.20	Мала Дорит, серија
2.10	Најбоље од планета
3.00	Дневник
3.20	У фокусу
4.00	Бањалучка панорама
4.40	Интервју
5.30	Музика

14.10

МЈЕСТО ЗЛОЧИНА: МАЈАМИ, СЕРИЈА

ПИНК БХ

6.00	Сестре, серија
7.00	Секс и село, серија
8.00	ФИЛМ Секула невино оптужен
10.00	Живот у тренду
11.00	Љубав и мржња, серија
12.00	Инфо топ
12.20	Породични обрачун
13.00	Брзе паре
14.00	Мирис прошлости, серија
15.00	Сестре, серија
15.50	Инфо топ
16.00	Мала невјеста, серија
17.40	Сити
18.00	Тајна љубав, серија
19.00	Курсаније
19.30	Инфо топ
20.00	Мирис прошлости, серија
21.00	Гранд шоу
22.30	Папараци лов на познате
23.30	Калифорникација, серија
0.00	ФИЛМ Неумољиви 2: Смрт вреба
2.00	Сити
2.30	Гранд шоу

18.00

ТАЈНА ЉУБАВ, СЕРИЈА

БН

6.30	Јутарњи програм
8.30	Серија
9.30	Серија
10.00	Новости
10.05	ФИЛМ Са Крајишницима по Крајини
11.30	Новости
12.00	Пулс
12.10	Новости
14.00	Булевар
14.05	Још један круг
15.00	Објективом кроз Семберију
15.30	Дневник
16.00	Анали, серија
16.20	Серија
17.00	Данас у Српској
18.00	Мониторинг
18.30	Спорт флеш
19.00	Дневник
19.30	Село гори а баба се чешља, серија
20.00	Бела лађа, серија
21.00	Дневник
22.30	Лото
23.00	Анали, серија
23.10	ФИЛМ Дублер
23.50	Серија
1.20	Црвено

БХТ 1

7.00	Добро јутро
9.40	Френдери, цртан филм
9.50	Цртани филм
10.10	Езеп, цртани филм
11.00	Ретровизор
11.30	Сјај Париза, серија
12.10	Трећа страна
13.10	Шта сад
13.40	Путеви здравља
14.30	Одличан 5+
14.35	Кинески морепловац, цртани филм
15.00	Како да не
15.20	Цртани филм
15.30	Николас Ле Флох, серија
16.30	Хроника регија
17.00	Сјај Париза, серија
17.20	Гастро кутак
18.00	Све у свему
18.40	Моко млади истраживач, цртани филм
19.00	Дневник
19.40	Ретровизор
20.00	Рукомет: Хрватска - Норвешка
21.40	Димензија више
22.40	Дневник
23.10	Николас Ле Флох, серија
0.10	Рукомет: Шпанија - Русија
1.40	Све у свему

ОБН

6.40	Hairy Scary, цртани филм
6.50	Мађиничар, цртани филм
7.00	Фархат, цртани филм
7.30	Миксмастер, цртани филм
8.00	Гладијатори, цртани филм
8.20	Оги и жохари, цртани филм
8.30	Дјечији програм
10.50	Уклета Маријана, серија
11.50	Crime Time, цртани филм
11.55	Инфо
12.10	Скривена камера
12.40	Наша мала клиника, серија
13.40	Одмори се заслужио си, серија
14.30	ФИЛМ Најдужа ноћ
16.00	Уклета Маријана, серија
16.50	Наша мала клиника, серија
17.40	Дејана Talk Show
18.45	Crime Time, цртани филм
18.50	Инфо
19.20	Пословни свијет
20.00	Одмори заслужио си, серија
21.00	Шта је мушкарац без брковa, серија
22.10	Ред карпет
23.00	ФИЛМ Трговци 2
0.50	Инфо
1.00	ФИЛМ Господари пакла 8
2.50	Ред карпет
3.50	Инфо
4.00	Евро лига
6.00	Инфо
6.20	Чувари планета

7.30

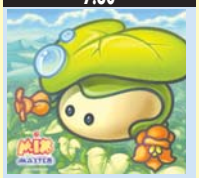

МИКСМАСТЕР, ЦРТАНИ ФИЛМ

РТЛ

6.50	РТЛ данас
7.20	Емператриз, серија
8.20	Dragon Ball Z, цртани филм
8.40	ПопПикси, цртани филм
9.00	Магазин
9.40	Кобра 11, серија
11.30	Вечера за 5
12.20	Емператриз, серија
14.00	Крв није вода, серија
15.00	Кобра 11, серија
16.50	РТЛ 5 до 5
17.00	Вечера за 5
18.00	Магазин
18.30	РТЛ данас
19.00	Крв није вода, серија
20.00	ФИЛМ Крокодил Данди 2
22.00	ФИЛМ Дозвола за Фокере
0.00	ФИЛМ Специјални извјештај
2.20	Астро шоу
3.20	РТЛ данас
3.50	Мјесто злочина, серија

8.20

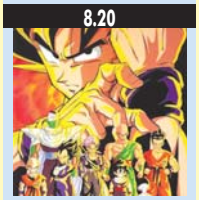

DRAGON BALL Z, ЦРТАНИ ФИЛМ

Б92

5.30	Индија, серија
8.30	Долина сунца, серија
9.30	Хоћу да знам
11.00	Пингвини с Мадагаскара, цртани филм
11.20	Сунђер Боб, цртани филм
11.50	Том и Џери, цртани филм
12.10	Породица Кременко, цртани филм
12.40	Штрумпфови, цртани филм
13.00	ФИЛМ Свемирски каубоји
15.00	Истражитељи из Мајамија, серија
16.30	Спортски преглед
17.00	Два и по мушкарца, серија
18.00	Штрумпфови, цртани филм
18.30	Вијести
19.00	Између двије ватре
19.30	Штребери, серија
20.00	Истражитељи из Мајамија, серија
21.00	ФИЛМ Бетмен и Робин
23.00	Вијести
23.30	Спортски преглед
0.00	ФИЛМ Кућа 3: Хорор шоу
1.30	ФИЛМ Кућа 4: Доме смртоносни доме
3.00	Саут Парк, цртани филм
-	Инфо

ТВ1

6.00	Monster High, цртани филм
8.05	Олуја, серија
9.05	Закон љубави, серија
10.05	Јужна ноћ, серија
11.00	Суперстарс
11.40	Тајна служба, серија
12.40	Ја бирам госте
14.00	Како вријеме пролази, серија
15.00	Закон љубави, серија
16.00	Јужна ноћ, серија
17.00	Вијести
17.10	Олуја, серија
18.10	ТВ Једна, магазин за жене
19.10	Монстер Хајх, цртани филм
19.30	Дневник
20.00	Како вријеме пролази, серија
21.00	Мјесто злочина: Лас Вегас, серија
22.00	Игра, серија
22.30	ФИЛМ Ниске страсти
0.00	Вијести
0.30	ТВ једна, магазин за жене
1.50	Ноћни програм

РАДИО РС

6.00	Јутарњи програм
9.00	Вијести
9.05	Ризница знања
9.40	Вријеме је за спорт
10.00	Вијести
10.05	Заједнички талас
11.00	Вијести
11.05	Заједнички талас
12.00	Подневне новости
12.10	Запјевајмо пјесме старе
12.30	Бањалука јуче данас сутра
12.40	Запјевајмо пјесме старе
13.00	Вијести
13.05	У ритму дана
14.00	Вијести
14.05	Свилен конац
15.00	Вијести
16.00	Дневник
16.30	Музика
17.00	Вијести
17.05	Актуелности
18.00	Вијести
18.05	Мозаик радија
19.00	Вечерње новости
19.10	Заиграјмо, запјевајмо, емисија народне музике
20.00	Вијести
20.05	Култура у огледалу
21.00	Вијести
21.05	Ризница знања
21.40	Старогрдска музика
22.00	Хроника дана
22.10	Најсвјетлије странице умјетничке музике
23.00	Вијести
23.05	Ријеч и музика
0.00	Поноћне вијести
0.05	Ноћни програм

Препоручујемо...

0⁰⁰ ПИНК БХ

Неумољиви 2: Смрт вреба

Детектив у полицији Лос Анђелеса истражује серију бруталних убистава. Открије да су насумична убиства ипак вјешто планирана и да су параван за преваре свјетских размјера.

Улоге: Реј Шарки, Лео Роси, Мег Фостер
Режија: Мајкл Шредер

Б92 21.00

Бетмен и Робин

У процесу ће температура у Готам Ситију пасти дебело испод нуле. То је наиме дио његових планова о новом леденом добу и новом почетку живота које је сковао са, такође бившом научницом, женом смртоносног пољупца познатом под именом Поизон Ајви. Она би највише жељела да види природу у доминантној позицији и себе на челу новог свјетског поретка. Добри момци добијају појачање у лику Алфредове нећакиње, младе бунтовнице Барбаре Вилсон која ускаче у Батгирл костим.

Улоге: Арнолд Шварценегер, Џорџ Клуни, Крис О'Донел, Ума Турман, Алиша Силверстон

Режија: Џоел Шумахер

НОВА 23.50

Хелбој

Хелбоја је на планету Земљу довео зли генијалац Распутин да би управо он помогао нацистима у њиховом убилачком походу. Међутим од његове зле судбине спасио га је професор Бром, оснивач Тајне агенције за паранормалне појаве који га је одгојио и развио његове изванредне паранормалне таленте. Упркос мрачном поријеклу, Хелбој постаје борац на страни добра, борећи се против злих сила које пријете свијету, заједно с хуманоидом и агентом пирокинетичких способности. Скривени су од друштва и задужени за заштиту од Распутина који жели отети Хелбоја те га одвести на мрачну страну и искористити његове моћи да би изазвао Армагедон.

Улоге: Рон Перлман, Џон Харт, Селма Блер, Руперт Еванс

Режија: Гилермо Дел Торо

НОВА ТВ

6.00 Олуја у рају, серија
6.50 Скуби Ду, цртани филм
7.20 Беба Феликс, цртани филм
8.00 Нејт Беркус шоу
9.20 Кад лишће пада, серија
10.20 Љубав и казна, серија
11.20 Инспектор Рекс, серија
12.20 Ин магазин
13.00 Изгубљена част, серија
14.00 Олуја у рају, серија
16.00 Инспектор Рекс, серија
17.00 Вијести
17.20 Ин магазин
18.00 Кад лишће пада, серија
19.10 Дневник

11.20

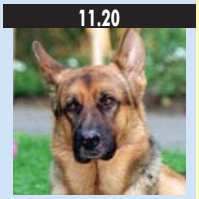

ИНСПЕКТОР РЕКС, СЕРИЈА

20.00 Изгубљена част, серија
22.00 ФИЛМ Ghost Rider
23.50 ФИЛМ Хелбој
2.00 ФИЛМ Теорија завјере
4.00 Езо ТВ
5.40 Нејт Беркус шоу
6.30 Ин магазин

РТС1

6.00 Вијести
6.05 Јутарњи програм
9.00 Вијести
9.05 Прићи ближе, серија
10.00 Вијести
10.05 Разгледница
10.20 На скривено те водим мјесто
11.00 Наша планета
12.00 Дневник
12.10 Спорт плус
12.30 Мјесто злочина, серија
13.20 ФИЛМ Атлантида - изгубљено царство
14.50 И ја имам таленат
15.00 Ово је Србија
16.00 Село гори а баба се чешља, серија
17.00 Дневник РТ Војводина
17.20 Шта радите бре
17.40 Београдска хроника
18.20 Око
19.00 Слагалица
19.30 Дневник

12.10

СПОРТ ПЛУС

20.00 Село гори а баба се чешља, серија
21.00 ФИЛМ Такси 2
22.40 Мјесто злочина, серија
23.20 Дневник
23.40 На ивици, серија
0.40 ФИЛМ Гвоздени орао 3
2.20 Репризни програм

РТС2

7.30 Мифи, цртани филм
7.40 Попај, цртани филм
8.00 Јин Јанг Јо, цртани филм
8.30 На слово на слово
8.50 Плава птица
9.20 Школски програм
10.00 Контекст
10.30 Метрополис
11.00 Живот и стандарди
11.30 Поглед - последња одбрана
12.00 Музика
12.30 Емисија из културе
13.00 Трезор
14.00 На слово на слово
14.20 Плава птица
14.50 Школски програм
15.00 Образовни програм
16.00 Екологија
16.30 Лов и риболов
17.00 Хиландарске приче
17.30 Иван Босиљчић
18.00 Рукомет: Шпанија - Русија
20.10 Рукомет: Хрватска - Норвешка
21.50 ФИЛМ Овјерена капија
23.40 Глобална храна
0.40 Бунт
1.10 И ја имам таленат
1.30 Репризни програм

АТВ

7.00 Цртани филм
8.00 Јутарњи програм
8.50 Вијести
9.00 Бумба, цртани филм
9.10 Тими, цртани филм
9.20 Фифи, цртани филм
9.40 Гарфилд, цртани филм
9.50 Dragon Ball, цртани филм
10.10 Лијени град, цртани филм
10.50 Бакуган, цртани филм
11.10 Бумба, цртани филм
11.30 Градитељ Боб, цртани филм
11.40 Вијести
12.00 Сузе Босфора, серија
13.00 Миљеница, серија
14.30 ФИЛМ Сјеверна свјетла
16.30 Кад лишће пада, серија
17.30 Непобједиве Банзуке
18.00 Курсаније
19.00 Вијести
20.00 Кад лишће пада, серија
21.00 Звијезда можеш бити ти
23.30 ФИЛМ Очух 2

К3

9.00 Вијести
9.05 Монстер Хигх, цртани филм
10.00 Јунска ноћ, серија
11.00 Олуја, серија
12.00 Вијести
12.05 Храна и вино
13.00 SMS Party
14.00 Како вријеме пролази, серија
15.00 Вијести
15.05 Став
16.00 Закон љубави, серија
17.10 Хроника Добоја
18.10 Цртани филм
18.40 Новости
19.30 Дневник РТС
20.00 Како вријеме пролази, серија
21.00 Мјесто злочина: Лас Вегас, серија
22.00 Новости
22.30 ФИЛМ Сирове страсти

ФТВ

7.00 Јутарњи програм
9.00 Вијести
9.05 Да сам облак, серија
10.00 ПопПикси, цртани филм
10.10 Супер шпијунке, цртани филм
10.20 Како то
10.40 У змајевом гнијезду, цртани филм
11.00 Све ће бити добро, серија
12.00 Дневник
12.10 Ларин избор, серија
13.10 Вила Марија, серија
13.50 Одговорите људима
15.00 Вијести
15.05 Бумеранг, серија
16.00 Све ће бити добро, серија
17.00 Федерација данас
17.10 Тајна старог моста, серија
18.20 Луд збуњен нормалан, серија
19.30 Дневник
20.00 ТВ Бинго шоу
21.00 Да сам облак, серија
22.00 Црна крава бијело млијеко
0.20 Дневник
0.50 ФИЛМ Пандемија 2
2.00 Вила Марија, серија
3.00 Дневник

ХРТ1

6.00 Тренутак спознаје
7.00 Добро јутро Хрватска
9.00 Луди од љубави, серија
10.00 Вијести
10.05 Умјетност простора
11.10 Све ће бити добро, серија
12.00 Дневник
12.30 Кад заволим вријеме стане, серија
13.20 Доктор Оз
14.00 Вијести
14.10 Друго мишљење
14.40 Емисија из културе
15.10 Понос Раткајевих, серија
16.00 Алиса, слушај своје срце, серија
16.50 Хрватска уживо
17.00 Вијести
18.20 Иза екрана
18.50 Одмори се заслужио си, серија
19.30 Дневник

18.50

ОДМОРИ СЕ ЗАСЛУЖИО СИ, СЕРИЈА

20.00 Одабрао Тијело Х.
20.50 ФИЛМ Степа
22.40 Дневник
23.10 На рубу науке
0.10 ФИЛМ Биљешке о једном скандалу
1.40 ФИЛМ Три боје: Бијело
3.20 Др Оз
4.00 На рубу науке
5.00 Луди од љубави, серија

ХРТ2

6.10 Кад заволим вријеме стане, серија
7.00 Тролови, цртани филм
7.20 Телетабис, цртани филм
7.50 Мала ТВ
8.20 Амиса, серија
8.40 Школски сат
9.30 Псећа патрола, серија
10.00 Преноси из Сабора
11.20 Супер ми (м)
12.30 Преноси из Сабора
13.30 ФИЛМ Мисти
15.00 Мала ТВ
15.30 Школски сат
16.20 Деграсси Нова генерација, серија
16.40 Обична клинка, серија
17.00 Бриљантин
18.00 Регионални дневник
18.20 Жупанијска панорама
18.30 Глее, серија
19.00 Симпсони, цртани филм
19.40 Рукометно ЕП: Хрватска - Норвешка

15.00

МАЛА ТВ

22.00 ФИЛМ Рамбо 4
23.40 Убиства у Мидсомеру, серија
1.10 Злочини без санкција, серија
1.50 Два и по мушкарца, серија
2.20 Ловци на натприродно, серија
3.00 Цез
3.40 Музика

22⁰⁰ Ghost Rider

НОВА

Звијезда мото-трка Џони Блејз давно је склопио уговор с ђаволом да би заштитио оне које највише воли: свог оца и љубав из младости Роксан. Сада је Мефистофелес дошао да наплати дугове. Џони је данju каскадер, храбри јунак на мотору, а ноћу постаје Ghost Rider, ловац на демоне. Присиљен да прихвати ђавољу понуду и извршава Мефисофелесове наредбе, Џони одлучи да се суочи са судбином и искористи своје проклетство и моћи да би одбранио невине.

Улоге: Николас Кеју, Питер Фонда, Сем Елиот, Ева Мендез

Режија: Марк Стивен Џонсон

0⁰⁰ Кућа 3: Хорор шоу

Б92

Детектив Лукас Мекарти коначно хапси "Макса Сатару" и из публике посматра извршење смртне казне на електричној столици. Међутим, Максово убиство га само измјешта у један други ниво стварности. Сада је напад усмјерен на Лукасову породицу, његов здрав разум је доведен у питање, а кућу походе духови. Може ли Лукас, уз помоћ озлоглашеног професора, да поврати разум, кућу и породицу?

Улоге: Ланс Хенриксен, Брајон Џејмс, Рита Тагарт, Диди Фајфер

Режија: Џејмс Ајзак

Слађана Милошевић инспирација америчког политичара

Рон Пол, кандидат за предсједника Сједињених Америчких Држава из редова Републиканске странке, као слоган за своју предизборну кампању изабрао је наслов пјесме српске рок пјевачице Слађане Милошевић "Legalize freedom", саопштио је портпарол пјевачице.

- Активно пратим шта се дешава на америчкој политичкој сцени и случајно сам приметила да се натпис "Legalize freedom" појављује у Половој кампањи. Натпис штампају на постерима, мајицама, качкетима као и на осталом пропагандном материјалу који служи у сврху промоције кандидата Рон Пола. До сада нисам чула да га је неко користио осим мене и не знам како су дошли до слогана. Послала сам мејл Половој канцеларији у Тексасу и тиму који је задужен за његову изборну кампању. Још увек очекујем одговор од Рона Пола кога сам обавестила да је његов изборни слоган "I want to legalize freedom" део моје композиције која се готово 12 година налази у каталогу ауторских радова света. Све време доступна је и на интернету. Желела сам да ступимо у контакт јер ми се допада његова политичка платформа, често је иступао у Конгресу као пријатељ Србије и бори се, баш као и моја песма, за праведније друштво - рекла је Слађана Милошевић.

Она каже да не зна да ли је конгресмен из Тексаса случајно или намјерно преузео наслов њене песме из 1999. године, за коју каже да је у вријеме Слободана Милошевића била забрањена на скоро свим ТВ каналима.

Римејк пјесме Слађана је урадила прошле године послије чега је спот био емитован и на МТВ-у. Пјевачица каже да је питање ауторских права у Америци другачије регулисано него код нас, а да је она сувише "ситан" аутор да би се борила против "будућег владара света".

Као примјер је навела да чак ни Мадона није успјела да побиједи у спору са модном кућом која је за своју модну линију искористила наслов пјесме поп иконе "Material girl".

Разилазе се Џони Деп и Ванеса Парадис

Глумац Џони Деп и његова партнерка Ванеса Парадис разишли су се након 14 година везе, пише "Дејли мејл" позивајући се на добро упућене изворе.

Њихова веза, из које имају двоје дјеце, је већ дуго нестабилна, а да је тако показује и долазак Џонија Депа на додјелу "Златног глобуса" без Ванесе.

- Џонијеви пријатељи су веома забринути за њега јер се његова веза с Ванесом ближи дефинитивном крају - казао је неименовани извор.

Њихов однос је толико лош да је холивудски глумац потражио и правну помоћ. Наводно од својих адвоката тражи савјете како да безболно изађе из дугогодишње везе.

- Нису у браку, али су заједно годинама и имају дјецу тако да није једноставно само раскинути. Џони је веома талентован глумац, али не може сакрити да му с Ванесом иде лоше - тврди извор.

Њен недолазак на додјелу "Златног глобуса" Џони је тешко поднио.

- Ходао је погнуте главе и није се ниједном насмијешио. Изгледао је лоше, а када је завршио свој посао на сцени, изашао је кроз задња врата.

НЕКАД БИЛО...

Рођена Бранка Катић

На данашњи дан 1970. године рођена је српска филмска и позоришна глумица Бранка Катић. Дебитовала је у филму "Није лако с мушкарцима" са четрнаест година. Похађала је Академију драмских уметности у Новом Саду у класи Радета Шербедије. По дипломирању је наступала на позоришним сценама у Суботици, Новом Саду и Београду. Велику популарност је стекла улогама које је остварила на филму и у телевизијским серијама. До сада је глумила у преко 20 филмова и телевизијских серија, као што су "Ми нисмо анђели", "Лепа села лепо горе", "Црна мачка, бели мачор", "Ране", "Јагода у супермаркету" и другим. Тренутно се посветила иностраној каријери гдје је глумила у серији на HBO-у "Big love", као и у филмовима "The Englishman" и "Public Enemies".

ПОСЉЕДЊА

Шинејд на лијечењу од маничне депресије

Пјевачица Шинејд О'Конор само неколико дана након што се на задњем сједишту "кадилака" у Лас Вегасу вјенчала са супругом Беријем објавила је како се разводи. Онда су страствено водили љубав па се предомислила и то такође објавила на "Твитеру". Услиједило је затишје пред буру јер је седам дана послије тога покушала самоубиство, па је онда рекла како је депресивна и потиштена те да се њен брак ипак не може сачувати. Пјевачица је ипак била одлучна и пријавила се у клинику на лијечење.

- Одлазим у болницу на лијечење од депресије. Нисам добро, али ћу ускоро бити - гласи један од њених посљедњих статуса на "Твитеру".

Луда планета

Жаба у паковању салате

Двадесетосмогодишњак из њемачког Марбурга купио је у супермаркету "Лидл", већ спаковану салату. Када је отворио пластичну кутију, унутра је нашао живу жабу. - Не можемо то објаснити. Након што нам је купац донио жабу одмах смо је пустили на траву иза самопослуге. Наравно да ћемо му вратити новац - рекла је Петра Траберт, портпарол супермаркета, додајући да је салата увезена из Француске.

Интер -галактички лавеж

"Фолксваген" је снимио нову рекламу инспирисану "Ратовима звијездама". Годину након што нас је произвођач аутомобила упознао са "Малим, слатким Дарт Вејдером" објављена је нова реклама инспирисана серијалом Џорџа Лукаса. Овога пута у реклами нема коришћења Силе, овог пута смо добили прилику само да слушамо "Империјални марш" у извођењу паса. У реклами се могу видјети кучићи који лају добро познату нумеру.

Смарагд величине лубенице

Власник највећег брушеног смарагда на свијету, 57.500-каратног чуда природе, биће понуђен на аукцији крајем мјесеца, а почетна цијена ће бити милион долара. Реган Руни, Канађанин у чијем је власништву драги камен, каже да је већ добио неколико понуда од купаца из Хјустона и са Средњег истока. Драгуљ је назван Теодора, што на португалском значи дар од Бога, пронађен је у Бразилу.

ISSN 1840-1155

ТВантена

Глас Српске

21 - 27. јануар 2012.

"Из кеца у двојку" - комедија

РТРС www.rts.rs

До богатства на поштен начин

"Браћа", комедија на Новој ТВ

Несугласице из прошлости

"Два и по мушкарца"

Братска игра стрпљења

Мајкл Кејн, глумац

Новац ме не занима, имам три унука

У недавно објављеној аутобиографији открио детаље о бурном, па и раскалашеном животу и склоности алкохолу, као својеврсној противтежи стресу, који доноси огромна популарност. Иако је превише пио, Кејн тврди да алкохол никада није утицао на његове професионалне обавезе

Мајкл Кејн је глумио у више од стотину филмова, добио је два "оскара", а активан је иако је закорачио у осму деценију живота. Посљедњих неколико година живи много мирније него у младости. У недавно објављеној аутобиографији открио је детаље о бурном, па и раскалашеном животу и склоности алкохолу, као својеврсној противтежи стресу који доноси огромна популарност. Иако је превише пио, Кејн тврди да алкохол никада није утицао на професионалне обавезе. Разговор са Мајклом Кејном преузео је "intervju.org".

- Много сам пио, али никада нисам био пијан на снимању, односно док сам радио. Иако у књизи стоји да сам у то вријеме пио три флаше вотке на дан, то није било баш тако - не знам откуда тај податак у аутобиографији, вјероватно га је убацио уредник. Али признајем да сам сваког дана пио једну флашу вотке, можда двије. Нисам, међутим, пио ништа друго - ни вино, ни пиво, нити било какав други алкохол. Наиме, вотку сам увијек заливао великим количинама сока од наранџе.

Супротно многим мишљењима, Кејн тврди да филмска популарност није тако угодна:

- Бити филмска звијезда је једна од најстреснијих ствари која човјека може да задеси. А алкохол до неке границе ублажава тај стрес и на неки начин је мање штетан, јер стрес ће вас убити прије алкохола. У филмској индустрији многи су склони алкохолу, бар је тако било прије. Данас се глумци дрогирају - млада генерација глумаца конзумира кокаин. То врло лако можете препознати кад сте с њима у друштву - мирни су и тихи, а онда оду у WC. Када се врате, сатима не престају да причају. А све што причају је врло досадно, иако они мисле да је јако занимљиво. Дрога је много опаснија од алкохола - да бисте постали алкохоличар, морате пити деценијама, а наркоман можете да постанете за само неколико мјесеци. Алкохола се лакше и ријешити, ја данас пијем само навече, мало вина уз вечеру и то је све.

Кејн признаје да му новац више није приоритет:

- Дошао сам у ситуацију у којој уопште не размишљам о новцу. Нешто ми се допадне и то купим. А када ме супруга пита колико је то коштало, не знам одговор. Имам стан у Лондону, кућу у Енглеској и стан у Мајамију. Аутомобили ме не занимају, имамо, чини ми се, пет аутомобила - за послугу, куповину и томе слично. Лично не возим, вози ме шофер и то у малом "лексусу", за којим се нико никада не би окренуо. Кад сам био млади, возио сам "ролс ројс", али данас ми то не би пало на памет, јер такав аутомобил у свијету у којем живимо превише упада у очи. Иако и данас имам златни "ролекс", на руци носим обичан, црни, пластични сат. Све то блештавило више ми уопште није потребно. Не желим да ме људи гледају. И ја се, када видим "ролс ројс", питам ко је унутра? Када човјек остари, више му нису потребне такве ствари да би био сигуран у себе. Срећан сам са самим собом и немам никакву потребу да некога импресионирам. Ја сам породичан човјек, недавно сам добио још три унука, који ме фасцинирају.

Теленовела на Новој ТВ, "Олуја у рају"

Ослобођено проклетство црног бисера

Прича о легенди и љубави која се одвија на егзотичној локацији древне цивилизације Маја. "Олуја у рају" на Новој ТВ.

Ова теленовела на мале екране доноси прекрасну Сару Малдонадо у безвременској причи о судбини. "Олуја у рају" је снимана на егзотичним и атрактивним локацијама у Квинтани Ру, у којој се налазе рушевине цивилизације Маја.

Легенда каже да је 1519. године кћи мајанског свештеника Азака Иксмија морала да буде жртвована боговима зато што се заљубила у "бијелог" човјека. Заједно с њеном жртвом боговима је као залог понуђен и врло вриједан црни бисер. Према легенди, ко год узме црни бисер у своје власништво никада неће бити срећан. Вијековима је црни бисер лежао на дну мора, све док га два пријатеља Хернан Лазкано и Елисео Браво нису пронашли те тако ослободили проклетство затворено у њему.

Више од пет вијекова црни бисер је лежао на дну мора, а када га је Елисео дотакао ослободио је Азаково проклетство. Одједном Елисео је осјетио велику похлепу, која је изазвала и смрт његовог партнера Хернана. Иза себе Хернан је оставио жену Анали те тек рођену кћеркицу Ајмар у великом сиромаштву. Елисео се послије тога враћа у Веракруз, али схвати да се проклетство црног бисера одразило и на његову породицу. Наиме његова жена Марија Тереза је напустила њега и своја три сина Дејвида, Николаса и Леонарда. Када је поново стао на своје ноге, Елисео се опоравио те постао богат човјек и власник хацијенде "Рај".

Тајну свог богаћења Елисео још никоме није открио. Послије 20 година Елисео своје синове васпитава под строгом контролом. Најстарији син Дејвид га разочара, јер не жели да ради на хацијенди, док је најмлађи Леонардо превише осјећајан и меланхоличан. Зато све наде Елисео полаже у средњег сина Николаса, одличног адвоката, који је прави вођа. Док Ајмар и Николас уживају у својој дубокој и невиној љубави, ново искушење им представља заносна и опака Маура Дуран, којој је циљ да се дочепа Николасовог богатства.

"Из кеца у двојку" - комедија на РТРС-у

До богатства на поштен начин

Прича је ововременска, све се врти око кладионице и њених власника. Главне јунаке, супружнике и власнике кладионице у којој се све дешава, играју Милорад и Анастасија Мандић, супружници и у стварном животу.

Милорад Мандић-Манда тумачи лик који подсјећа на српску верзију Дел Боја, који је читав живот покушавао да дође до новца уз помоћ ситних превара, те је на крају ријешио да отвори кладионицу и да се на поштен начин обогати. Његова кладионица је мјесто које посјећују стални клијенти, међу којима су Борис Миливојевић и Бојан Димитријевић, популарни Пикац. У овој необичној кладионици домаћице су глумице Мирка Васиљевић и Нада Мацанковић, које живе као цимерке у стану брачног пара који глуме Манда и Анастасија. Оне су најбоље другарице и преко дана раде у кладионици, тако да су вишеструко повезане са власницима. Серију је режирао Петар Пашић, а у главним улогама појављују се Милорад Мандић Манда, Анастасија Мандић, Мирка Васиљевић, Нада Мацанковић, Борис Миливојевић и Бојан Димитријевић.

Берен Сат у филму с турским Бредом Питом

Сарадња на задовољство публике

Прелијепа Берен Сат која је очарала гледаоце улогом Фатмагул у најновијој турској серији "Изгубљена част" снимаће филм с познатим турским глумцем Киванцем Татлитугом.

С турским Бредом Питом глумица Берен је већ глумила, а публика је могла заједно да их гледа у серији "Страсти Оријента". Овај пут ће се атрактивни пар поново наћи на заједничком сету, а ради се о филму "Yaseminler Tuter Mi Hala". Филм је направљен према роману Алева Алатлија написаном 1985., а радња приче догађа се у педесетим годинама прошлог вијека.

Осим заједничког ангажмана у "Страстима Оријента", Берен и Киванц Татлитуг својевремено су посудили гласове турској верзији цртаног филма "Прича о играчкама 3". Зато не треба сумњати ни у успјех ове надолазеће сарадње двоје познатих турских глумаца.

Б92, недјеља, 20.00, "СФРЈ за почетнике"

Детаљи заборављене свакодневице

У новој епизоди документарно-забавне серије "СФРЈ за почетнике" сазнаћете зашто су се млађе колеге плашиле Милке Бабовић, прве даме спортског новинарства, ко је покрао милионе из Госпиног Међугорја, зашто је Момо Капор волио Загреб, кога и даље прогоне ружна сјећања на сурогат чоколаде и многе друге занимљиве, непознате или заборављене детаље из југословенске свакодневице.

Између осталих, у овој епизоди говоре Милојко Пантић, Божо Сушец, Дубравка Угрешић, Аријана Чулина, Боро Контић, Локица Стефановић, Здравко Шотра...

Холивудско поигравање с времепловом

На пут без кофера

Можете отићи да посјетите Наполеона, разговарате с мајмунима и спасавате планету, само пазите да не завршите у осамдесетима

Љубав не познаје границе па ни оне временске као у филму "Timeline". То је само један у низу филмова који има за тематику пут кроз вријеме. Ако пожелимо да погледамо путовања кроз вријеме на филму, ми радије бацимо поглед на филмове с ове листе MTV-а:

1. "Повратак у будућност" (1985)

Ово је примјер успјешног путовања кроз вријеме - посебно ако видимо колико наставака је послије снимљено.

2. "Bill & Ted's Excellent Adventure" (1989)

Кијану Ривс показао је како се уче лекције из историје - путовањем у прошлост. А промовисао је и израз "Дуде!".

3. "Временска машина" (1960)

Можда ће се некима специјални ефекти учинити застарјелима, али прича о временска машина и упознавању различитих раса увијек остаје занимљива.

4. "Планета мајмуна" (1968)

Ако нисте гледали филм, онда је вријеме да провјерите гдје се налази та "планета мајмуна" и у којем добу се уопште догађа радња.

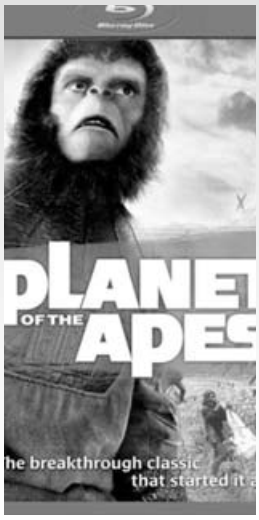

5. "Џакузи Експрес" (2010)

Путовање кроз вријеме обично је путовање у необичне свјетове. А када путујеш у 1980-те, онда завршиш у шареној одјећи и с лудом фризуром.

РТРС, недјеља, 18.10, "РиО клуб"

У друштву Даде Глишића

"Дишем ал' нисам жив", "Сто беспућа", "Добар и луд", "Копија", ... пјесме су којима је Бањалучанин Дадо Глишић остварио успјех у Београду, а онда се вратио у родни град и настао је нови хит "Непоновљива".

Дадо Глишић гост је "РиО клуба", а открива нам детаље из своје каријере и приватног живота. Шта његова породица, отац и брат мисле о његовој музичкој каријери и да ли је као дјечак Дадо био бољи фудбалер или пјевач.

Екипа емисије посјетила је и градове у Републици Српској и видјела како се млади забављају по клубовима, а премијерно гледамо спот "Дуга" са Романиног новог албума.

Будите уз "РиО клуб" и ове недјеље у новом термину од 18.10 часова.

АТВ, понедјељак, 21.00, "Добар дан за умирање" - документарни програм

Борба за слободу Индијанаца

Документарни филм "Добар дан за умирање" - бави се поглављем америчке историје с краја 60-тих и почетка 70-тих година када је јавност коначно била суочена са посљедицама негативног приступа Владе према Индијанцима.

Ова прича прати живот Дениса Бенкса, једног од оснивача покрета америчких Индијанаца (АИМ) и њиховим напорима да убиједе америчку јавност и политичаре колико је живот Индијанаца кроз вијекове тежак. Прекршени договори представника Индијанаца и Владе САД кулминирали су инцидентом у Wonded Knee.

Припадници покрета окупирали су ово мјесто и то на 73 дана. Протести, маршеви, суђења - низали су се. Разговори са бројним учесницима овог догађаја, члановима покрета али и политичара који су се дуги низ година противили њиховим захтјевима. Одличан филм који приказује како се један обесправљен народ морао борити за слободу у својој земљи.

"Краљица југа"

Дилери дроге изнад политичара

Главна звијезда хит теленовеле "Краљица југа" прије неколико дана је на "Твитеру" изнијела своје погледе на живот те тако унијела праву пометњу у мексичкој јавности.

Међу осталим порукама Кејт де Кастиљо написала је како не вјерује у брак ни моногамију. Звијезда теленовеле такође се осврнула на своја религиозна увјерења те изнијела став како не вјерује ни у једну институцију. Кејт је написала и да више вјерује мексичком дилеру из картела Синалоа, Ел Чапу Гузману, за којим је расписана потјерница, него политичарима.

Овај податак је посебно занимљив с обзиром на то да у "Краљици југа" Кејтин лик, Тереза Мендоза, потиче управо из тог картела.

"Браћа", комедија на Новој ТВ

Несугласице из прошлости

Када га и мајка и отац замоле да напокон покуша да се слаже са братом, Мајк пристаје да промовише Чилов ресторан. Мајк ће одржати обећање и појавити се у братовом ресторану те ће тако привући много гостију, али Чил ће га замолити да оде

Хуристичка комедија с Мајклом Стрејеном као пензионисаном NFL звијездом која сели назад у родни град и поново се уједињује са својим братом чија је обећавајућа фудбалска каријера завршила због саобраћајне несреће.

У серији се у епизодним улогама појављују Ким Кардашиан, Снуп Дог, Арсенио Хол и Мајк Тајсон.

У посјету родном граду, недавно пензионисана фудбалска легенда Мајк Тренинор (Мајкл Стрејен) сазнаје да га је његов финансијски савјетник напустио и да је остао без новца. Његова посјета такође буди у њему сјећање да се он и његов брат Дерил Чил Треинор (Дерил Чил Мичел) нису увијек слагали тако добро. На приједлог своје лукаве мајке (CCH Pounder), Мајк и његов инвалидским колицима везани брат пристају да забораве несугласице из прошлости и постају партнери у Чиловој борби за ресторан у овој откаченој породичној комедији.

Након што га мајка назове да му каже да је његов отац Тренер доживио мождани удар, тек пензионисана звијезда америчког фудбала Мајк Треинор креће кући у Хјустон, Тексас, да му помогне. Његов брат Чил, када га сретне на аеродрому, опет ће оптужити Мајка да се увијек понаша као да он зна шта је најбоље и покушава да контролише сваку ситуацију. Када га и мајка и отац замоле да напокон покуша да се слаже с братом, Мајк пристаје да промовише Чилов ресторан. Мајк ће одржати обећање и појавиће се у братовом ресторану те ће тако привући много гостију, али Чил ће га замолити да оде. Када оде, сви ће гости изаћи за њим. Чил ће рећи да ресторан не треба његову помоћ и да криви Мајка за саобраћајну несрећу због које је остао непокретан. Послије посљедње свађе с братом Мајк се спрема за повратак кући у Њујорк. Послије још једне свађе међу браћом мама ће им открити да ресторан пропада, али и да је Мајк остао без новца због поквареног финансијског савјетника. Након што им призна да је измислила Тренеров мождани удар да би спојила посвађану браћу, Мајк и Чил напокон ће пристати да раде заједно као породица.

Глумац Дериц Мичел познат по својим улогама у "Козби шоуу" и хуристичкој серији "Ед" већ годинама је познато лице на малим екранима упркос саобраћајној несрећи послије које је остао трајно непокретан.

Дерила Чил Мајкла смо могли гледати у филму "Десет разлога зашто те мрзим" те у серијама "Козби шоу", "Ед" и др. Његов приватни, али и професионални живот обиљежени су саобраћајном несрећом 2001. године послије које је остао парализован и завршио у инвалидским колицима. Упркос томе његова глумачка каријера се није угасила, о чему говори и низ улога у серијама, али и филмовима. Послије хип хоп каријере осамдесетих година Дерил се окушао у глуми те постигао велики успјех појављујући се у комедији "House Party".

Мајкл Стрејен Ентони бивши је одбрамбени играч NFL-а који је играо цијелу каријеру за New York Giants, гдје је освојио Super Bowl. Тренутно је фудбалски аналитичар на Фокс NFL-у недјељом. Осим спортске забиљежио је успјехе и у глумачкој каријери и то управо улогом у серији "Браћа".

Најбржи мали огласи
Глас Српске

Ваше мале огласе сада можете слати и путем SMS-а на сљедеће начине:

OGL, затим размак, па текст вашег огласа, — ако желите да ваш оглас буде објављен у наредном издању Гласа Српске - цијена SMS поруке 0,55 КМ

2OGL, затим размак, па текст вашег огласа, — ако желите да ваш оглас буде објављен у сљедећа два броја Гласа Српске. - цијена SMS поруке 0,99 КМ

4OGL, затим размак, па текст вашег огласа, — ако желите да ваш оглас буде објављен у сљедећа четири броја Гласа Српске. - цијена SMS поруке 1,65 КМ

OKV, затим размак, па текст вашег огласа, — ако желите да ваш оглас буде објављен уоквирен у сљедећем издању Гласа Српске. - цијена SMS поруке 2,20 КМ

NEG, затим размак, па текст вашег огласа, — ако желите да ваш оглас буде објављен у негативу за једну објаву у наредном издању Гласа Српске. - цијена SMS поруке 2,20 КМ

Дужина вашег огласа не смије да прелази 150 словних мјеста, с тим да не користите скраћенице и обавезно користите размаке између ријечи и зареза.

поруке шаљите на број
065 1353

РТРС, недјеља, 13.30, "Причај нешто народно"

Музика Аце Степића

Александар Аца Степић, рођен је 1932. године у Великом Пољу, код Обреновца. Један је од умјетничких стваралаца у области народне музике, који је, као композитор и руководилац афирмисаног естрадног ансамбла, у периоду од 40 година, оставио резултате који ће остати забиљежени у нашој савременој етномузикологији.

За вријеме свог плодоносног умјетничког рада, Александар Степић је компоновао око 500 пјесама и око 20 кола у духу народног мелоса. Да је ова музика блиска народу, свједочи велики број снимљених, и у вишемилионском тиражу продатих, плоча у продукцији многих дискографских кућа у земљи и иностранству, као што су нпр. "Пате Маркони" из Француске и "Филинс" из Холандије.

Успјешна Ацина сарадња са многим солистима сврстала га је међу најангажованије композиторе и руководиоце ансамбла, који стварају и раде у духу народног мелоса. Многе његове пјесме постале су хитови и данас су често слушане на радио програмима. Сарађивао је са Зораном Калезићем, Миленом Плавшић, Савом Радусиновићем, Силваном Арменулић, Љубом

Аличићем, Весном Змијанац, Миланчетом Радосављевићем, Снежаном Ђуришић и многим другим. Носилац је бројних признања за свој умјетнички, друштвени и хуманитарни рад.

Нови Бетмен открива своје тајне

У потрази за руским научником

Шта руски научник ради у новом филму о Бетмену? Одговор зна - CIA.

Послије опсежне рекламне кампање која је пратила "Витеза таме", на интернету се почео најављивати и његов наставак "The Dark Knight Rises", чија се премијера очекује у мају идуће године.

Вирална кампања започела је пуштањем вијести у медије да су из CIA-е су процурили досјеи о несталом руском научнику, др Леониду Павелу који је вјероватно отет. А чиме се бави нестали Рус? Он је нуклеарни физичар па изгледа да је отет јер главни негативац планира да постави нуклеарну бомбу у Готам.

За оне који још не знају, главног злочинца и Бетменовог заклетог непријатеља глуми Том Харди, а у филму се још појављују и Кристијан Бејл, Мајкл Кејн, Гери Олдмен, Морган Фримен, Ен Хатавеј, Џозеф Гордон-Луит, Мерион Котилард и Џуно Темпл.

Ускоро ће се видјети и шестминутни увод у филм, па ћемо сазнати нове информације о Витезу таме и његовим непријатељима.

Б92, радним даном, 11.00, "Штрумпфови"

У свијету малих плавих

Било да сте одрасли уз Штрумпфове или сте их заволјели тек овог љета, гледајући филм у биоскопу, уживаћете у емитовању свих епизода једне од најпопуларнијих цртаних серија свих времена, за ову прилику ремастеризованих, са новом синхронизацијом.

Штрумпфови су мали плави народ са бијелим капицама и бијелим панталонама, који мирно живи у свом селу у шуми у кућицама од печурака. Сваки Штрумпф има по једну јако изражену особину, по којој је добио име - Кефало, Мргуд, Лицко, Грицко, а предводи их најстарији и најмудрији од свих - Велики Штрумпф, који једини носи црвену капицу и панталоне.

Међу Штрумпфовима је и Штрумпфета. Њу је створио зли чаробњак Гаргамел да направи раздор међу Штрумпфовима. Али, Штрумпфета је брзо завољела своје плаве пријатеље и уз помоћ Великог Штрумпфа постала њихова најбоља другарица. Гаргамел тако мора да пронађе неки други начин да похвата Штрумпфове, а у свакој епизоди он покушава нешто ново.

АТВ, субота и недјеља, 20.00
"48 сати свадба" - забавни програм

Најљепши дан у животу

Да ли вам звучи немогуће испланирати, организовати и спровести у дјело церемонију вјенчања за само 48 сати?

У емисији "48 сати свадба" вам гарантују да је ово могуће. Младенци морају да обаве бројне задатке, да би њихов најљепши дан у животу прошао савршено.

Будући младенци треба да се побрину за све детаље вјенчања, укључујући вјенчаницу, одијело, бурме, ципеле, ресторан, кетеринг, музику, свадбену торту, декор, аутомобил, фризера и шминкера за младу, заказивање матичара. Као шлаг на торту, послије напорних припрема и успјешног вјенчања, младенце очекује и незаборавно путовање на медени мјесец. Емисију води Ирена Спасић

"Тито и Дражa" - хумористички серијал на АТВ-у

Алузија на модерна времена

"Тито и Дражa" је пародија из доба НОБ-а у којој улоге Тита и Драже тумаче Андрија Ковач и Бане Видаковић.

Главни јунаци се састају у једној етно-кући да би расправљали о актуелним политичким темама. Хумор је актуелан и пун алузија на модерна времена, иако се све дешава 1944. године.

Аутор овог серијала је Саша Пантић. До сада је урађено 20 епизода по 25 минута. Пародија "Тито и Дражa" је снимана у једној етно-кући у Бањевцу у близини Београда.

Улоге Андрија Ковач, Бранко Видаковић, Јована Петронијевић, Марија Видаковић, Угљеша Вујовић, Саша Пантић, Милица Петронијевић, Никола Марковић.

Б92, радним даном, 17.00, "Два и по мушкарца"

Братска игра стрпљења

Упознајте браћу Харпер: Чарли и Ален су скоро потпуно различити, али некако истовремено, чине одличан тим. Иако на први поглед изгледа као да имају заједничко само једно, исти лош однос са својом хладном и доминантном мајком Евелин, браћа ће ипак испасти сличнији него што су и сами мислили када их неочекиване околности споје у, ни мање ни више, заједнички живот

Два и по мушкарца, поново са нама. Све што сте пропустили, оно што бисте да поновите и још много, много више. Све сезоне серијала, на захтјев многобројних гледалаца.

Упознајте браћу Харпер: Чарли и Ален су скоро потпуно различити, али некако истовремено, чине одличан тим. Иако на први поглед изгледа као да имају заједничко само једно: исти лош однос са својом хладном и доминантном мајком Евелин, браћа ће ипак испасти сличнији него што су и сами мислили када их неочекиване околности споје у, ни мање ни више, заједнички живот. Алан је компулсивно уредан киропрактичар и контролфрик, кога жена, манипулативна Џудит избацује из куће (иако ће он уредно наставити да води рачуна о свему и плаћа све њене трошкове). Алан нема куда него да дође код свог брата Чарлија, хедонисте и фриленс писца цинглова, који живи опуштеним (и раскалашним) животом у својој луксузној кући на плажи. Алан се не усељава сам, већ доводи и свог сина, Џејка, дебељушкастог клинца опсједнутог храном и малкице лијеним за школу. Како ће се Чарлијев и Аланов животни стил ускладити, како ће одрастати Џејк, између брижног и ефикасног оца и више него опуштеног стрица и како најбоље избјећи Евелин.

Чарли Шин, већ са репутацијом "дивљег дечка", остварио је улогу своје каријере, Џон Крајер је одличан као неуротични смотанко, а сценаристи су се више него забављали потенцирајући ову разлику. И још на све то додајте и пубертетлију Џејка и све постаје пресмијешно.

Занимљивости из серије

Чак Лоре, извршни продуцент серије, написао је и музичку нумеру за шпицу серије и тек је, на конвенцији телевизијских критичара у љето 2005, "признао" да нумеру пјевају студијски музичари, а не глумци, који само "отварају уста".

Свака епизода добија назив по реченици која постоји у сценарију.

Алан плаћа алиментацију од 3.875,32 долара мјесечно.

Чарли Шин постао је најплаћенији глумац ТВ комедије 2008, са 300.000 долара по епизоди. До 2011. та сума је достигла невјероватних 1.800.000 долара.

Лик кућне помоћнице Берте није био планиран као стални лик, али је глумица Кончита Ферел одушевила публику и тако већ од друге сезоне постала стални лик.

Ниједног тренутка се не помиње шта Џудит ради. За све остале знамо: Алан је киропрактичар, Чарли је писац цинглова (касније композитор дјечијих пјесмица), Евелин продаје некретнине, Берта је спремачица, Кенди је глумица, а Роуз је у управном одбору татине банке.

Чарли Шин не свира клавир у овој серији. Његов дублер је Грант Гајсман, који заиста свира док Шин глуми на клавијатури, која не функционише. Гајсман је такође композитор музичких цинглова које његов лик компонује. Аланово пуно име је Алан Џером Харпер.

Џејково пуно име је Џејкоб Дејвид Харпер. Рођендан му је 14. марта.

Аланов мобилни телефон звони мелодијом Лудвига ван Бетовена. Један од гегова који се провлачи кроз цијелу серију је звоњава његовог телефона у најневјероватнијим и најнезгоднијим ситуацијама или мјестима.

Чарлијево пуно име је Чарлс Френсис Харпер.

Иако у серији игра млађег брата, Џон Крајер је заправо пет мјесеци старији од Чарлија Шина.

Обратите пажњу на пјесму на шпици у каснијим сезонама. Током саме пјесме Џејк се на почетку појављује као дјечак, као што је био на почетку серијала, да би током саме пјесме, стигао до узраста у којем је те сезоне.

Снимање је било прекинуто током седме сезоне (2010), када је Чарли Шин отишао у клинику за лијечење болести зависности. Овоме је претходило насиље у породици између њега и његове тадашње жене Брук Милер.

Алан је био са чак пет жена које су прије њега биле са Чарлијем: Шери, Норма, Кенди (којом ће се оженити, али ће се она развести од њега...) Мелиса и Роуз.

Пиво које браћа Харпер пију је њемачко пиво.

РТРС, понедјељак, 9.10, "Галапагос"

Острво које је промијенило свијет

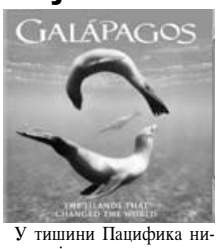

У тишини Пацифика ништа није онако како се чини. Игуане налик на змајеве носе јаја у врућим вулканским кратерима, птице постају вампири, а морски пси вребају међу разнобојним тропским коралима. Добро дошли на Галапагос кроз документарни серијал на програму ТВ РС.

Након што је Чарлс Дарвин посјетио острва Галапагос 15. септембра 1835. године, његово искуство и истраживање овог јединственог пејзажа заувијек је промијенило схватање живота на Земљи. Рођена је теорија еволуције.

Драматичном реконструкцијом и предивним сликама дивље природе ова серија приказује скривену страну Галапагоса и открива зашто је ово мјесто више од било ког другог на свијету, доказ еволуције.

Захваљујући непрекидном помјерању, свако се острво у архипелагу издваја својим карактером, струјама и климом. Да не би изумро, живот је на Галапагосу присиљен да се прилагоди промјенама. Корњачини оклопи промијенили су облик и прилагодили се околини у којој живе. Цвијеће је постало жуто да би привукло једину врсту пчела која овдје живи. Зебе су постале пјевачице, а корморани су се одрекли летења у замјену за чаробни живот на води. Међутим, није сав живот ограничен на острва, јер на Галапагос свраћају и птице тропских мора и понеки кит.

РТРС **21.10**

Мајстор и шампита

Млада новинарка "Шампита" истражује како се у малој привреди обрће велики новац. Налети на мајстора, власника бутика за обућу. Знајући да је слаб према дјевојкама, она га заводи. Мајстор украде од своје жене девизе да би изнајмио љубавно гниједзо за себе и новинарку. Међутим, новинарка случајно набаса на тај новац, односи га у редакцију као сумњив и спрема се да напише чланак. У општу збрку се умијешају мајсторова жена и њене пријатељице, и послије низа перипетија све се разјашњава у болници.
Улоге: Соња Савић, Бранимир Брстина, Драгомир Бојанић Гидра, Ирена Просен
Режија: Светислав (Бата) Прелић

ХРТ 1 **22.50**

Куле у ваздуху

Након што је цијелу годину провела на путовању, сада врло имућна Лизбет Саландер враћа се у Стокхолм и живи у новом раскошном стану, оставивши стари на коришћење повременој љубавници Миријам Ву. Лизбет још увијек надгледа електронску пошту свог силоватеља Нилса Бјурмана, пратећи његово понашање. За то вријеме, нови сарадник "Миленијума" Даг Свенсон истражује шверц људима и проституцију, а његова дјевојка Миа о томе припрема докторат. Микаел Бломквист проналази мртве Дага и Миу у њиховом стану. Убрзо је убијен и Нилс Бјурман, а трагови на пиштољу воде до Лизбет.
Улоге: Номи Рапаце, Михаел Никвист, Лене Ендре, Петер Андерсон, Георги Стајков
Режија: Данијел Алфредсон

РТРС

6.00	Драгуљ у круни, серија
8.00	Вијести
8.10	Томица и пријатељи, цртани филм
8.20	У ноћној башти, цртани филм
8.50	Божић у Вомпки шуми, цртани филм
9.50	Чији су анђели
10.00	Мали Дневник
10.20	Мед и дјетелина, цртани филм
10.50	Краљ диносауруса, цртани филм
11.10	Робин Худ, серија
12.00	Дневник
12.10	Ријеч вјере
12.40	Вез
13.10	Истините приче - живот у САД
14.10	ФИЛМ
16.00	Из кеца у двојку, серија
16.30	За.Друга
17.20	Ватерполо: Шпанија - Црна Гора
18.40	Арт машина
19.30	Дневник

ПИНК БХ

6.00	ФИЛМ Мали сводник
8.00	Све за љубав
10.00	Млади мускетари, серија
11.00	Папараџо лов на познате
12.00	Инфо топ
12.10	Gold Music
14.00	Породични обрачун
15.10	Гранд хит
15.50	Инфо топ
16.00	Мала невјеста, серија
17.00	Show Time
19.00	Курсаније

БН

6.30	Јутарњи програм
8.30	Серија
12.30	БН коктел
14.00	Није тешко бити ја
15.00	Суботом у 3
16.00	Дневник
17.50	Као код своје куће
19.30	Дневник
20.00	Витафон
20.30	Нијесмо ми од јуче, серија
21.00	Фолиранти, серија
21.30	Туђе слађе
22.30	БН музичке звијезде
23.30	Дневник
23.50	ФИЛМ Како се оженити и остати самац

БХТ 1

7.00	Градске лисице
8.00	Вијести
8.10	Трибунал
8.40	Јосип Пејаковић: У име народа
9.10	Моко млади истраживач, цртани филм
9.20	ФИЛМ Црвени балон
9.50	Велеспалом (ж)
11.00	Говор тишине
12.00	Вијести
12.10	Избор спортисте - инвалида БиХ 2011.
12.40	Виђете свијета
13.10	Велеспалом (ж)
14.10	Тајна чоколаде
15.00	Вијести
15.20	Енглеска Премијер лига, преглед
15.50	Фудбал - Енглеска Премијер лига
18.00	Нова авантура
19.00	Дневник
19.30	London Live
20.00	ФИЛМ Пјесма наших живота
22.00	Вијести
22.10	ФИЛМ Откуцаји живота
0.00	ФИЛМ Пјесма наших живота

ОБН

6.00	Hairy Scary, цртани филм
6.10	Мађионичар, цртани филм
6.40	Фархат, цртани филм
7.00	Миксмастер, цртани филм
7.30	Гладијатори, цртани филм
8.40	Оги и жохари, цртани филм
8.50	Дјечији програм
10.40	Цртани филм
10.50	Принц из Бел Ајра, серија
11.10	ТВ доктор
12.00	Лонци и поклопци
12.50	Из бакине кухиње
13.50	Просјаци и синови, серија
14.50	Шта је мушкарац без брковa, серија
15.50	ФИЛМ Трговци 2
17.30	Дејана talk show
18.50	Инфо
19.10	Из бакине кухиње

РТЛ

5.20	РТЛ данас
6.00	Емператриз, серија
6.50	Иксмен, цртани филм
7.10	ПопПикси, цртани филм
7.50	Училица
8.20	Ружа вјетрова, серија
10.10	ФИЛМ Екипа из снова
12.20	ФИЛМ Откачени детективи
14.10	ФИЛМ Баш као она
16.20	ФИЛМ Дозвола за Фокере
18.30	РТЛ данас
19.00	Галилео

16.00

ИЗ КЕЦА У ДВОЈКУ, СЕРИЈА

20.10	Само пјесма зна
21.10	ФИЛМ Мајстор и шампита
22.30	Дневник
23.10	ФИЛМ Пад зида
0.50	Невидљиви противник, серија
1.30	Истините приче - живот у САД
2.20	За.Друга
2.50	Дневник
3.10	Арт машина
4.00	Ријеч вјере
4.20	ФИЛМ Мајстор и шампита

12.10

GOLD MUSIC

20.00	Шапингхоличарке
21.00	Звијезде Гранда
0.00	ФИЛМ Елитна екипа
2.00	ФИЛМ Мали сводник

Б92

5.30	Индија, серија
8.00	Знање на поклон
9.00	Цртани филмови
11.00	Вијести
11.30	Два и по мушкарца, серија
12.40	Штребери, цртани филм
15.30	ФИЛМ Бетмен и Робин
16.00	Вијести
18.00	Кошарка АБА лига: Партизан - Макаби
20.00	Штребери, серија
20.20	Истражитељи из Мајамија, серија
21.20	ФИЛМ Полицијска академија 7: Мисија у Москви
23.00	Вијести
23.30	Спортски преглед
23.50	ФИЛМ Тачно у подне
1.30	ФИЛМ Музика кубана
3.00	Саут Парк, цртани филм
-	Инфо

ТВ1

6.00	Monster High, цртани филм
8.05	Лунска ноћ, серија
12.00	ТВ Једна
13.00	ФИЛМ Легенда о великој шапи
15.00	Како вријеме пролази, серија
16.50	Вијести
17.00	Острво, серија
18.00	Мјесто злочина: Лас Вегас, серија
19.00	Monster High, цртани филм
19.30	Дневник
20.00	Мјесто злочина: Њујорк, серија
21.00	Мјесто злочина: Лас Вегас, серија
22.00	ФИЛМ Гвоздени орао 3: Асови
0.00	Вијести
0.20	ФИЛМ Сирове страсти
1.50	Ноћни програм

8.40

ОГИ И ЖОХАРИ, ЦРТАНИ ФИЛМ

20.00	Просјаци и синови, серија
21.00	ФИЛМ Град насиља
22.50	ФИЛМ Унакрсна ватра
0.30	ФИЛМ
2.30	ФИЛМ
4.20	ФИЛМ
6.20	Чувари планете

19.00

ГАЛИЛЕО

20.00	ФИЛМ Кућа Дебеле Маме
21.40	ФИЛМ Лопови
23.30	ФИЛМ На змајевом путу
1.10	Астро шоу
2.10	РТЛ данас
2.50	ФИЛМ Откачени детективи

РАДИО РС

6.00	Јутарњи програм
8.00	Вијести
8.05	Туристички водич
9.00	Вијести
9.05	Учинимо могуће
10.00	Вијести
10.05	Коријени
11.00	Вијести
11.05	Звјездано небо дјетињства
12.00	Подневне новости
12.10	Запјевајмо пјесме старе
13.00	Вијести
13.05	Зврк
14.00	Вијести
14.05	Спортско-забавно поподне
15.00	Вијести
16.00	Дневник
16.30	Спортско-забавно поподне
18.00	Вијести
18.05	Мозаик радија
19.00	Вечерње новости
19.10	Заиграјмо, запјевајмо
20.00	Вијести
20.05	Кад сам био млад
21.00	Вијести
21.05	Концерт суботом
22.00	Хроника дана
22.10	Најсвјетлије странице умјетничке музике
23.00	Вијести
23.05	Цез
0.00	Поноћне вијести
0.05	Ноћни програм

Препоручујемо...

23¹⁰ РТРС

Пад зида

Године 1974, послије покушаја бијега из тадашње Источне Њемачке, млади брачни пар је присиљен да остави своју двогодишњу кћерку. У међувремену дјевојчицу усваја пар који је високо рангиран у хијерархији Стазија или тадашњег Министарства за државну безбједност Њемачке Демократске Републике (DDR). Како се 1989. године комунистички режим у DDR-у урушава, тако, сада већ као одрасла дјевојка, она открива свој прави идентитет.
Улоге: Катја Флинт, Едгар Селге, Енријет Конфуријус
Режија: Фридеман Фром

ПИНК БХ **6.00**

Мали сводник

Филм се базира на чувеном анимираном интернет серијалу иза којег стоје бивши музичари и новинари Марк Брукс и Питер Гилстрап. Незаустављиво оригиналан и бескомпромисан, Лил Пимп је први анимирани филм снимљен уз помоћ процеса флеш анимације са синхронизацијом, у којој су учествовале звијезде. Умoран од живота у предграђу, Лил Пимп среће заводљиву Свит Чифон, која га одводи у хипхоп бар "Плејграунд", гдје ће упознати главног сводника Фрут Ђуса, који ће га подучити тајнама подвођења.

Гласови: Берни Мак, Лудакрис, Лил Ким, Кармен Електра, Вилијам Шатнер

Режија: Марк Брукс, Питер Гилстрап

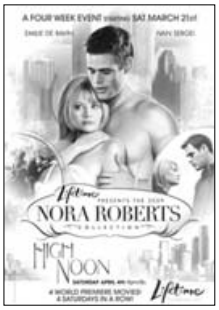

Б92 **23.50**

Тачно у подне

Поручник Фиби Мекнамара ради као шеф преговарачког тима полиције града Савана у Џорџији. Паралелно, брине се о кћерки, али и мајци, која пати од страха од отвореног простора. На Дан светог Патрика спречава конобара-самоубицу да скочи са крова кафане, а потом упознаје власника бара Данкана Свифта, са којим улази у љубавну везу. Убрзо, међутим, непознати нападач упада у полицијску станицу и покушава да је убије. Фиби успијева да се одбрани, али послије тога почиње да добија свакодневне пријетеће позиве упућене њој и њеној породици.

Улоге: Емил де Равин, Иван Сергеи, Сибил Шепард

Режија: Питер Маркл

НОВА ТВ

- 6.50 И тако то, серија
- 7.40 ФИЛМ Јахач осветник
- 9.00 Беба Феликс, цртани филм
- 9.20 Гормити, цртани филм
- 9.50 Винкс, цртани филм
- 10.10 Хулк против Волверина, цртани филм
- 11.00 Смолвил, серија
- 12.00 Фрикови, серија
- 13.00 ФИЛМ Легенда о витезу
- 15.00 ФИЛМ Нуклеарна опасност
- 17.00 Вијести
- 17.10 Провјерено
- 18.10 Над липом 35
- 19.10 Дневник

РТС1

- 6.00 Вијести
- 6.05 Јутарњи програм
- 8.50 Вијести
- 9.00 Жикина шареница
- 11.00 Вијести
- 11.05 Дизни
- 12.00 Плава птица
- 12.40 Гастрономад
- 13.00 Дневник
- 13.10 Спорт плус
- 13.30 Увиђај
- 14.00 Ви и Мира Адања Полак
- 14.50 Вијести
- 15.00 ТВ лица
- 15.55 Непобједиво срце, серија
- 16.50 ФИЛМ Поаро: Часовници
- 18.30 Квадратура круга
- 19.00 Слагалица
- 19.30 Дневник

РТС2

- 6.00 Знање-имање
- 7.00 ТВ лица
- 8.00 Ајрон Мен, серија
- 8.15 Бернард, серија
- 8.20 Срећни клинци, серија
- 8.40 Блеја
- 8.50 Руске бајке
- 9.20 Вилењаци, серија
- 9.40 Вјерски мозаик Србије
- 10.30 Клиника вет
- 11.00 Профил и профит
- 11.30 Књига утисака
- 12.00 Свијет здравља
- 12.40 Вријеме одлуке
- 13.00 Моја лијепа Србија
- 13.30 Грађанин
- 14.00 Лети, лети, пјесмо моја мила
- 14.20 Бисери свјетске баштине
- 15.10 Вреле гуме
- 15.40 Тотал тенис
- 16.00 Рукомет - ЕП
- 18.00 Рукомет - ЕП
- 20.10 Рукомет - ЕП
- 22.00 Свијет спорта
- 22.30 Хоризонт
- 23.20 Галија, концерт
- 0.20 Репризи програм

К3

- 9.00 Вијести
- 9.05 Monster High, цртани филм
- 10.00 Живот са стилом
- 10.40 SMS Box
- 12.00 Вијести
- 12.05 Родни крају, мили рају
- 13.00 ФИЛМ Легенда о великој шапи
- 15.00 Вијести
- 15.05 Хроника Добоја
- 16.00 Супер хитови
- 17.00 Острво, серија
- 18.00 Храна и вино
- 18.20 Цртани филм
- 18.40 Новости
- 19.30 Дневник
- 20.00 Мјесто злочина: Њујорк, серија
- 21.00 Панорама регије
- 22.00 ФИЛМ Гвоздени орао 3: Асови
- 23.30 Мјесто злочина: Лас Вегас, серија

ХРТ1

- 6.00 Друго мишљење
- 6.30 Иза екрана
- 7.00 Емисија из културе
- 7.50 ФИЛМ Таза, Кочизов син
- 9.00 Мара Маточец - прва хрватска политичарка
- 9.50 Вијести
- 10.10 Кућни љубимци
- 10.40 Азијске разгледнице
- 11.10 Нормалан живот
- 12.00 Дневник
- 12.20 Ветерани мира
- 13.10 Религијски програм
- 13.40 Призма
- 14.40 Јеловници изгубљеног времена
- 15.00 Еко зона
- 15.30 Експедиција тигар
- 16.20 Еуромагазин
- 17.00 Вијести
- 17.10 Репортери
- 18.20 Потрошачки код
- 18.50 Глобално сијело
- 19.10 Лото
- 19.30 Дневник

ХРТ2

- 7.50 Опера бокс
- 8.20 Патак Фрка, цртани филм
- 8.50 Дјевојчица из будућности, серија
- 9.10 Мала ТВ
- 9.20 Болтазар
- 9.30 Даница и медвједићи
- 9.35 Чаробна плоча
- 9.40 Тролови, цртани филм
- 10.10 ФИЛМ Ристо Репер
- 11.20 Спуст (м)
- 12.50 ФИЛМ Фаца попут Мајка 2: Хакл
- 14.20 КС аутомагазин
- 15.20 Мијењам свијет
- 15.50 Четири зида
- 16.20 Магазин UEFA ЕВРО 2012.
- 16.50 Кошарка: Цедевита - Црвена звезда
- 19.00 Симпсони, цртани филм
- 19.30 Музика

9.50

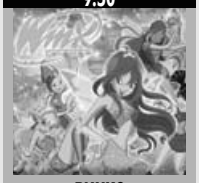

ВИНКС
ЦРТАНИ ФИЛМ

- 20.00 ФИЛМ Смртоносна зона 2
- 21.40 ФИЛМ Изнад закона
- 23.30 ФИЛМ Ghost Rider
- 1.20 ФИЛМ Хелбој
- 3.20 Езо ТВ
- 4.50 Дневник

6.05

ЈУТАРЊИ ПРОГРАМ

- 20.00 Непобједиво срце, серија
- 21.00 ФИЛМ Пљачка
- 22.40 Вијести
- 22.50 ФИЛМ Миленијум 2
- 1.00 Репризни програм

АТВ

- 7.00 Бен Тен, цртани филм
- 7.30 Винкс, цртани филм
- 8.00 Јутарњи програм
- 9.50 Вијести
- 10.00 Чији су анђели
- 10.30 Гормити, цртани филм
- 11.00 Гамбоце, цртани филм
- 11.30 Градитељ Боб, цртани филм
- 11.50 Вијести
- 12.00 Сузе Босфора, серија
- 14.00 ФИЛМ Прича о врапцу
- 16.30 Док. програм
- 17.30 Стил
- 18.00 Курсаније
- 19.00 Вијести
- 19.40 Синема магика хронике
- 20.00 48 сати свадба
- 21.00 Ја волим Србију
- 22.20 ФИЛМ Точкови

ФТВ

- 8.00 Вијести
- 8.05 Артур
- 8.30 Враголасти Денис
- 8.50 Мој велики пријатељ
- 9.00 Краљ диносауруса
- 9.30 ФИЛМ Пинокио 3000
- 10.50 Сарајевска хроника
- 11.20 Мозаик религија
- 12.00 Дневник
- 12.10 Тајна старог моста
- 14.40 Вијести
- 14.50 Ратници
- 15.50 ФИЛМ Фантом
- 17.20 ФИЛМ Велика бијела превара
- 19.10 Лото
- 19.30 Дневник
- 20.00 ФИЛМ Ван Хелсинг
- 22.00 Дневник
- 22.10 ФИЛМ No Tears
- 0.00 Медицинска истрага, серија
- 0.50 Црна крава
- 3.00 Дневник

10.10

КУЋНИ ЉУБИМЦИ

- 20.00 Емисија уочи референдума о уласку у ЕУ
- 20.40 Звијезде пјевају
- 22.30 Дневник
- 22.50 ФИЛМ Куле у ваздуху
- 1.20 ФИЛМ New One - Armed Swordsman
- 3.40 Репортери
- 4.40 Еуромагазин
- 5.00 Потрошачки код
- 5.30 Еко зона

14.20

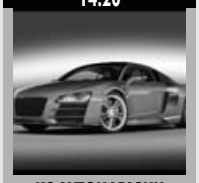

КС АУТОМАГАЗИН

- 20.20 Ватерполо: Њемачка - Хрватска
- 21.40 ФИЛМ Операција Валкира
- 23.30 Љубавнице, серија
- 0.20 Фринге, серија
- 1.10 Класична музика
- 2.30 Музика

1³⁰ **Б92**

Музика кубана

Необична прича која повезује традиционалну и модерну кубанску музику. Када Барбаро, таксиста из Хаване, схвати да у свом таксију вози посљедњег преживјелог члана чувеног "Буена виста клуба", покушаће да га убиједи да заједно окупе екипу најталентованијих музичара младе генерације. Пио Леива пристаје и док се нови бенд полако окупља, постаје јасно колики је утицај традиционална музика овог карипског острва имала на све њих. Уједно откривамо и како изгледа живот у Хавани у 21. вијеку.

Улоге: Пио Леива, Барбаро Марин, Телмари Диаз, Тирсо Дуарте

Режија: Церман Крал

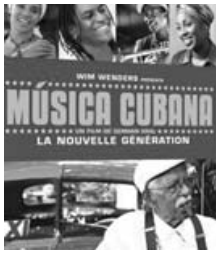

0⁰⁰ **ПИНК БХ**

Елитна екипа

Сједочењем против Терела Синглетерија, мућника музичке индустрије, Вејн Баркли добио је смртног непријатеља. Када Терела пуштају из затвора, Вејн је у великој опасности. Међутим, овом огорченом бившем затворенику неће бити једноставно осветити се, јер кад Филип Сауваж окупи посебни тим бораца и бивших војника да штити Барклија, одлучни силеџија биће присиљен да порази екипу бораца која има довољно искуства да води мали рат.

Улоге: Жан-Клод ван Дам, Вивика Фокс, Разак Адоти, Вив Ликок

Режија: Шелдон Летич

РТРС **20.50**

Тесна кожа 2

Референту предузећа које се налази на ивици пропасти сине идеја да сагради мотел за бројне Турке који пролазе кроз Југославију. За пројекат се заинтересује и један Турчин. Директор, иначе интригант, жели да осујети референтов план. Он у повјерењу саопшти Турчину да је референт хомосексуалац. Међутим, изазваће супротан ефекат, јер Турчин је склон мушкарцима. Долази до низа комичних ситуација док референт не схвати Турчинове склоности. Директор девизе од разних провизија дође љубавници на чување, а жени препише сву имовину да би се обезбиједио.

Улоге: Никола Симић, Милан Гутовић, Јосиф Татић
Режија: Милан Живковић

ХРТ 2 **14.20**

Пинк Пантер: Пуцањ у тами

У вили париског богаташа Бенјамина Балона препуној укућана и гостију неко је убио возача. Полиција одмах осумњичи лијепу слушкињу Марију Гамбрели код које је пронађено оружје. Полицијски инспектор Жак Клузо увјерен је да су јој докази подметнути. Само неколико мјесеци након што је "Пинк Пантер" (1963) постигао велики успјех, Блејк Едвардс је представио наставак. Комедија је снимљена као слободна адаптација позоришног комада Харија Карница, односно драме "Идиот" Марсела Акарда.

Улоге: Питер Селерс, Елке Сомер, Џори Сандерс, Херберт Лом,
Режија: Блејк Едвардс

РТРС

6.00	ФИЛМ Пуцањ кроз срце
7.30	Музика
8.00	Вијести
8.10	Градитељ Боб, цртани филм
8.20	У ноћној башти, цртани филм
9.00	С Јахорине с љубављу
10.50	Само пјесма зна
12.00	Дневник
12.10	Сноп
13.00	Отпишта
13.30	Причај нешто народно
14.00	20 година од стварања Републике Српске
15.00	Тамо далеко
15.30	Робин Худ, серија
16.20	Поморска технологија
17.00	Вијести
17.10	Оно као љубав, серија
18.10	Рио клуб
19.30	Дневник
20.10	Одговор Но1
20.50	ФИЛМ Тесна кожа 2
22.30	Дневник
23.00	Спортски преглед
23.30	Концерт
0.00	Невидљиви противник, серија
0.40	ФИЛМ Тесна кожа 2
2.00	Рио клуб
3.10	Дневник
3.20	Одговор Но1
3.50	20 година од стварања Републике Српске
4.50	Сноп

9.00

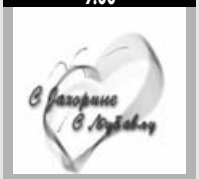

С ЈАХОРИНЕ С ЉУБАВЉУ

ПИНК БХ

6.00	ФИЛМ Мадејино породично окупљање
8.00	Мирис прољећа, серија
10.40	Брачни судија
12.00	Инфо топ
12.20	Голд експрес
14.00	Гранд шоу
15.50	Инфо топ
16.00	Добар комшија
18.00	Све за љубав
20.00	ФИЛМ Људи у црном
22.00	ФИЛМ Флешденс
0.00	ФИЛМ Мадејино породично окупљање

18.00

СВЕ ЗА ЉУБАВ

БН

6.00	Музика
8.00	Звуци завичаја
9.00	Записи поред пута
9.30	Серија
10.30	Село
11.00	Цврчак на сат
12.00	Звуци завичаја
13.00	Музика
14.00	Без маске
14.30	Балканске преваре
15.00	Серија
16.00	Недељно поподне
19.30	Монитор
20.10	Балканске преваре
20.40	Фамилијарна намештаљка
21.40	Бела лађа, серија
22.20	ФИЛМ Чудо невиђено
23.50	Серија

Б92

5.30	Индија, серија
8.00	Знање на поклон
10.00	Цртани филм
11.00	Вијести
11.30	Два и по мушкарца, серија
14.00	Штребери, серија
16.00	Вијести
16.30	Спортски преглед
17.00	ФИЛМ Полицијска академија 7: Мисија у Москви
18.30	Вијести
19.10	Наша мала клиника, серија
20.00	Џет-сет
20.30	Велика Србија, серија
21.00	Утисак недеље
23.00	Вијести
23.30	Спортски преглед
23.50	ФИЛМ Л.А. без водича
1.30	ФИЛМ Музика Кубана 2
-	Инфо

БХТ 1

7.00	Нова авантура
8.00	Вијести
8.10	ТВ Либерти
8.40	London Live
9.10	Слалом (ж)
10.00	Сандокан, цртани филм
10.30	Мемоари породице Милић, серија
10.40	Words on the Streets
11.10	Духовни мостови
12.00	Вијести
12.20	Слалом (ж)
13.30	Изазови пољопривреде
14.10	Сманьи гас
14.40	ФИЛМ Мој Марлон и Брандо
16.20	Вијести
16.30	Фестивал циркуса
17.00	ФИЛМ Прави Хауард Спиц
19.00	Дневник
19.30	Гурмански излети
20.00	ФИЛМ Тамара Дрење
22.00	Вијести
22.10	Спорт
22.30	Клинт Иствуд, живот с филмом
23.10	ФИЛМ
1.00	ФИЛМ

ТВ1

6.00	Monster High, цртани филм
8.00	Јунска ноћ, серија
9.00	Заувијек млад, серија
11.10	Connest
12.20	Капитал
13.00	Добар, лош, зао, ток шоу
14.00	Острво, серија
15.00	Мјесто злочина: Њујорк, серија
16.00	Мјесто злочина: Лас Вегас, серија
17.00	Вијести
17.20	Како вријеме пролази, серија
19.00	Monster High, цртани филм
19.30	Дневник
20.00	Како вријеме пролази, серија
21.30	Шпанска Примера лига: Реал Мадрид - Атлетик
23.20	ФИЛМ Кровови
0.00	Вијести
1.00	ФИЛМ
2.40	Ноћни програм

ОБН

8.00	Hairy Scary, цртани филм
8.10	Мађионичар, цртани филм
8.40	Фархат, цртани филм
9.00	Миксмастер, цртани филм
9.20	Гладијатори, цртани филм
9.30	Оги и жохари, цртани филм
9.40	ФИЛМ Менхетенско чудовиште
11.00	Принц из Бел-Ејра, серија
12.00	Лонци и поклопци
12.50	Телеринг
14.00	ФИЛМ Трамвај зван чежња
16.00	Магазин
16.50	Ред карпет
17.50	Дејана ток шоу
18.50	Инфо
19.00	Путујмо заједно
20.00	Просјаци и синови, серија
20.50	ФИЛМ Битка за Лангуску
22.50	ФИЛМ Унакрсна ватра
0.30	ФИЛМ
2.30	ФИЛМ
4.20	ФИЛМ
6.00	Чувари планете

12.00

ЛОНЦИ И ПОКЛОПЦИ

РТЛ

6.20	РТЛ Данас
7.00	Иксмен, цртани филм
7.20	ПопПикси, цртани филм
8.20	Ружа вјетрова, серија
10.00	ФИЛМ Екипа из снова
12.00	ФИЛМ Кућа Дебеле Маме
13.50	ФИЛМ Лопови
15.30	Острво, серија
16.30	Љубав је на селу
17.40	Магазин
18.30	РТЛ Данас
19.00	Галилео
20.00	ФИЛМ Жикина династија
21.40	Љубав је на селу
22.30	Вијести
22.50	Мјесто злочина: Мајами, серија
1.20	Астро шоу
2.20	РТЛ Данас
2.50	ФИЛМ Жикина династија

7.20

ПОППИКСИ
ЦРТАНИ ФИЛМ

РАДИО РС

6.00	Јутарњи програм
8.00	Вијести
8.05	Емисија за село
9.00	Вијести
9.05	Кутак за маштање и музика за дјецу
9.30	Староградска музика
10.00	Вијести
10.05	Животок
11.00	Вијести
11.05	Изворник
12.00	Вијести
12.05	Из вјерских заједница
13.00	Вијести
13.05	Зврк
14.00	Вијести
14.05	Панта реј
15.00	Вијести
15.05	Спортски преглед
16.00	Дневник
16.30	Музика
17.00	Недељни радио магазин
18.00	Вијести
18.05	Медаљони у времену
19.00	Вијести
19.05	Заиграјмо запјевајмо
20.00	Вијести
20.05	Разговорник
21.00	Вијести
21.05	Топ-листа Радија РС
22.00	Вијести
22.05	Најсвјетлије странице умјетничке музике
23.00	Вијести
23.05	Животок
0.00	Поноћне вијести
0.05	Панта реј
1.00	Ноћни програм
5.00	Изворник

Препоручујемо...

20⁰⁰ ПИНК БХ

Људи у црном

Њујорку пријети опасност од опасне бубе која је запосјела тијело једног фармера. Ваш задатак је да пронађете и уништите ову бубу прије него што она разори нашу планету. На располагању вам је читав арсенал тајног оружја намијењеног истребљењу непожељних посјетилаца из свемира. Можда ће вам од користи за извршење вашег задатка бити др Лорел Вивер и дилер оружја против ванземаљаца.

Улоге: Томи Ли Џонс, Вил Смит, Линда Фјорентино
Режија: Бери Соненфелд

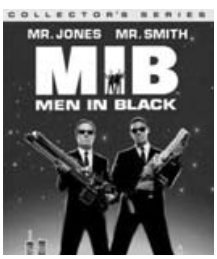

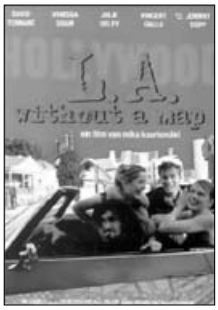

Б92 **23.50**

Л.А. без водича

Британско-француско-финска романтична комедија настала према аутобиографском роману Ричарда Рајнера, о серији догодовштина које су се одиграле у Холивуду. Док је био на одмору на сјеверу Енглеске, млада дјевојка Барбара, која жели да буде глумица, свраћа у једно село гдје упознаје локалног гробара и писца читуља Ричарда. Од тренутка када је упозна, Ричард не може да престане да мисли на њу. Он долази у Калифорнију, у потрагу за њом, стиже у јапански ресторан у коме она ради као келнерица и њихова веза почиње.

Улоге: Тони Пирс, Дејвид Тенант, Џули Делпи, Џони Деп
Режија: Мика Каурисмаки

ПИНК БХ **6.00**

Мадејино породично окупљање

Иза наоко идиличне везе Лизе и Карлоса назире се велики проблем. Свјеже вјерени, превише љуборморни Карлос туче своју супругу која, умјесто да потражи помоћ и раскине вјеридбу, трпи његово искаљивање бијеса. То се неће свидјети њеној сестри Ванеси која јој савјетује да се супротстави силеџији док мајка говори да прихвати свог мушкарца онаквог какав је. Није на одмет споменути да је Карлос и више него добро поткожен. Ванеса је пак у вези са "господином савршеним" што је истовремено весели и забрињава.

Улоге: Тајлер Пери, Блер Андервуд, Лин Витфилд, Хенри Симонс
Режија: Тајлер Пери

НОВА ТВ

6.10 И тако то, серија
6.40 Брза благајна, серија
7.00 ФИЛМ Лице бјегунца
8.30 Беба Феликс, цртани филм
8.50 Винкс, цртани филм
9.10 Гормити, цртани филм
9.40 Спаркијева авантура, цртани филм
10.30 Браћа, серија
11.00 Телевизијска посла, серија
12.00 ФИЛМ Нуклеарна опасност
15.00 Вијести
15.10 ФИЛМ Еволуција
16.00 ФИЛМ Малољетни шпијун
17.00 Вијести
18.00 Над липом 35
19.10 Дневник
20.00 ФИЛМ

РТС1

6.00 Вијести
6.05 Јутарњи програм
9.00 Вијести
9.05 Жикина шареница
11.00 Вијести
11.05 Дизни
12.30 7 РТС дана
13.00 Дневник
12.50 Спорт плус
13.00 Балканском улицом
14.00 Вријеме је за бебе
14.40 Гастрономад
14.50 Вијести
15.00 САТ
15.50 Вијести
15.55 Цват липе на Балкану, серија
16.50 Задња кућа Србија
17.30 Заборављени умови Србије
18.20 Сасвим природно
19.00 Слагалица

РТС 2

6.00 Музика за добро јутро
7.00 Ми данас
7.40 Вријеме одлуке
8.00 Дозволите
9.00 Тролови, цртани филм
9.20 Бернард, цртани филм
9.30 Поштар Пат, серија
9.40 Занимање дијете
9.50 Програм за дјецу
10.30 Мој љубимац
11.00 Знање имање
12.30 е-ТВ
13.00 Траг у простору
13.30 Култура и традиција Рома
14.00 Српски источници
14.30 Програм за дијаспору
15.00 Српске спортске легенде
15.30 Фудбал - Евро магазин
16.00 Рукомет - ЕП
18.00 Рукомет - ЕП
20.10 Рукомет - ЕП
22.00 Један топ десет
22.50 Концерт
0.00 Викенд Евронет
0.30 Репризни програм

К3

9.00 Изворњаци
11.00 Панорама регије
12.00 Monster High, цртани филм
13.00 Видео топ 10
14.00 Острво, серија
15.00 Недјељно поподне
17.00 Кафанска
18.00 Живот са стилом
18.40 Новости
19.30 Дневник РТС
20.00 Како вријеме пролази, серија
21.30 Шпанска Примера лига: Реал Мадрид - Атлетик
23.20 ФИЛМ Кровови

ХРТ1

6.00 Духовни изазови
6.40 Нормалан живот
7.20 Глобално сијело
8.00 ФИЛМ Записано на вјетру
10.00 Вијести
10.05 Ни да ни не
11.00 Поаро, серија
12.00 Дневник
12.30 Плодови земље
13.20 Море
14.00 Недјељом у два
15.00 ФИЛМ Луцкасти професор 2: Породица Клумп
17.00 Вијести
17.20 Мир и добро
17.50 Вртлаpица
18.20 Љиљепом нашом
19.10 Лото
19.30 Дневник

ХРТ2

7.00 Класична музика
8.00 Мала ТВ
8.05 ТВ вртић
8.30 Веселе тројке, цртани филм
8.50 Хамтаро, цртани филм
9.20 Мерлин, серија
10.10 Спалом (м)
10.50 Миса
12.00 Библија
12.50 Baby bonus
13.20 Спалом (м)
14.20 ФИЛМ Пинк Пантер: Пуцањ у тами
16.20 Олимп
17.10 Хокеј - Ебел лига

11.00

ТЕЛЕВИЗИЈСКА ПОСЛА, СЕРИЈА

Индијана Џонс и посљедњи крсташки рат
22.10 Вијести
22.30 Ред карпет
23.40 ФИЛМ Изнад закона
1.20 ФИЛМ Смртоносна зона
2.50 Хероји, серија
5.00 Ред карпет

9.05

ЖИКИНА ШАРЕНИЦА

19.30 Дневник
20.00 Цват липе на Балкану, серија
21.00 Ја имам таленат
22.00 Вијести
22.05 ФИЛМ Салон љепоте
23.50 Дневник
0.00 Егзит
2.00 Репризни програм

АТВ

7.00 Бен Тен, цртани филм
7.30 Ниња корњаче, цртани филм
8.00 Јутарњи програм
9.50 Вијести
10.00 Спортић
10.30 Гормити, цртани филм
11.00 Гамбоце, цртани филм
11.30 Ја волим Србију
11.50 Вијести
12.00 Ја волим Србију
13.00 Непобједиве Банзуке
14.00 Кад лишће пада, серија
18.00 Блеф
19.00 Вијести
20.00 48 сати свадба
21.00 ФИЛМ Поноћ у мочвари
23.00 ФИЛМ На смртоносној земљи

ФТВ

8.00 Вијести
8.05 Артур
8.30 Враголасти Денис
8.40 Франкина стопала
9.00 Мој велики пријатељ
9.10 Краљ диносауруса
9.30 У змајевом гнијезду
10.20 Црвене капице
10.40 Хајд у парк
11.00 Лове караван
11.20 Седмица
12.00 Дневник
12.10 Зелена панорама
12.40 Тајна старог моста, серија
14.40 Вијести
14.50 Живот Исуса Христа
15.50 ФИЛМ Фантом 2
17.20 ФИЛМ Ван Хелсинг
19.30 Дневник
20.00 Луд, збуњен, нормалан, серија
21.30 ФИЛМ Армин
23.00 Дневник
23.20 ФИЛМ Но Теарс 2
1.00 Дневник

14.00

НЕДЈЕЉОМ У ДВА

20.00 Референдум о уласку у ЕУ
21.30 Лоза, серија
22.20 Дневник
23.30 Референдум о уласку у ЕУ
0.30 Недјељом у два
1.30 Поаро, серија
2.30 Репризни програм
3.50 Љиљепом нашом
4.50 Плодови земље

0.00

МУЗИКА

20.00 Понос Хрватске 2011.
21.50 ФИЛМ Кил Бил
23.40 Емисија о филму
0.00 Музика

22⁰⁰ ПИНК БХ Флешденс

Визуелна и музичка сензација осамдесетих Флешденс је узбудљива прича о Алекс Овенс, одлучној и прелијепој 18-годишњој дјевојци која дању ради као варилац, а ноћу као плесачица у локалном бару. Уз одличну музику осамдесетих пратимо Алексину потрагу за самосталношћу, љубављу и остварењем личног животног сна - плесањем на Питсбуршком плесном конзерваторијуму.

Улоге: Џенифер Билс, Мајкл Нури, Лилија Скала
Режија: Адријан Лин

20⁰⁰ НОВА Индијана Џонс и посљедњи крсташки рат

Индијана Џонс, познат пустолов и археолог, долази у посјед дневника који садржи трагове и карту без назива и води до загонетног Светог грала. Послао му га је његов отац др Хенри Џонс из Италије. Након што је од приватног колекционара Волтера Донована чуо да је потрага за Светим гралом пропала нестанком његовог оца, Индијана Џонс и кустос музеја Маркус Броди одлазе у Италију да би пронашли Индијевог оца.

Улоге: Харисон Форд, Шон Конери, Денхолм Елиот
Режија: Стивен Спилберг

ХРТ 2 **14.10**

Сани и слон

Надомак Бангкока, у националном парку, живе чувари који се од обичних ренџера разликују по томе што јашу на слоновима. Највећа опасност пријети националном парку, али и слоновима и људима, од бескрупулозних "предузетника" који од природе желе само да им донесе приход. Упркос тако часном занимању, они су сиромашни и једва преживљавају, каткада је чак тешко смоћи и храну за слонове. Сани, младић без родитеља, привржен је слоници Дари, и кад његов учитељ и човјек уз којега је одрастао, Бун, умре, Сани има прилику да оствари оно што је одувијек желио.

Улоге: Сајмон Вудс, Кит Чин, Гриргиат Пунпипут, Сиријакорн Пукавеш
Режија: Фредерик Лепаге

Б 92 **21.00**

Три краља

У потрази за богатством и личним добитком четири америчка војника намјеравају да украду злато које су Ирачани отуђили у Кувајту и сакрили га на тајној локацији негдје у ирачкој пустињској бази. Након што пронађу мапу која би их требало да одведе до блага, крећу у акцију која би им, уз мало муке, могла донијети богатство о којем су само могли маштати. На путу према благостању, обучени амерички професионалци сусрећу локално становништво које, не обраћајући пажњу на њихове стварне мотиве, очајнички тражи њихову помоћ.

Улоге: Џорџ Клуни, Марк Валберг, Аџс Кјуб, Спајк Џонз
Режија: Дејвид О'Расел

РТРС

6.00	Музика
7.00	Вијести
7.05	Јутарњи програм
9.00	Вијести
9.10	Галапагос
10.00	Чији су анђели
10.20	Пиплинзи, цртани филм
10.30	Томица и пријатељи, цртани филм
10.40	Под лета 29, серија
11.00	Најбоље од планете
12.00	Дневник
12.10	Преглед за особе за оштећеним слухом
12.50	Ватерполо: Хрватска - Шпанија
14.10	Огњишта
14.30	Трибунал
15.00	Вијести
15.10	У фокусу
15.50	Ватерполо: Србија - Црна Гора
17.10	Вијести
17.20	Ларин избор, серија
18.10	Драгуљ у круни, серија
19.30	Дневник
20.10	Велики транспорт, серија
21.10	Пресинг
22.30	Дневник
22.40	У пролазу
23.10	Арт машина
0.00	ФИЛМ Роко и његова браћа
1.30	Велики транспорт, серија
2.20	Галапагос
3.10	Дневник
3.30	У фокусу
4.10	Пресинг
5.20	Трибунал

18.10

ДРАГУЉ У КРУНИ, СЕРИЈА

ПИНК БХ

6.00	Сестре, серија
7.00	Секс и село, серија
8.00	ФИЛМ Браћа по матери
10.00	Живот у тренду
11.00	Љубав и мржња, серија
12.00	Инфо топ
12.20	Породични обрачун
13.00	Брзе паре
14.00	Мирис пољеђа, серија
15.00	Сестре, серија
15.50	Инфо топ
16.00	Мала невјеста, серија
17.40	Сити
18.00	Тајна љубав, серија
19.00	Курсаније
19.30	Инфо топ
20.00	Мирис пољеђа, серија
21.00	Гранд народ пита
22.30	Ами Г шоу
23.30	Калифорникација, серија
0.00	ФИЛМ Погрешно скретање код језера Тахо
2.00	Сити
2.30	Show Time

18.00

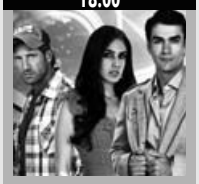

ТАЈНА ЉУБАВ, СЕРИЈА

БН

6.30	Јутарњи програм
8.30	Серија
9.30	Серија
10.00	Новости
10.05	Док. филм
12.00	Новости у подне
12.10	Као код своје куће
14.00	Новости
14.05	ФИЛМ
16.00	Дневник
16.20	Анали, серија
17.00	Серија
18.00	Данас у Српској
18.30	Мониторинг
19.00	БН спорт
19.30	Дневник
20.00	Село гори а баба се чешља, серија
20.50	БН коктел
22.30	Дневник
23.00	Анали, серија
23.50	ФИЛМ Еда Мусолинијева кћерка
1.20	Серија

Б92

5.30	Индија, серија
8.00	Вијести
8.30	Долина сунца, серија
9.30	Хоћу да знам
10.00	Вијести
11.00	Цртани филмови
13.00	Велика Србија
13.30	Цет сет
14.00	Наша мала клиника, серија
15.00	Истражитези из Мајамија, серија
16.00	Вијести
16.30	Спортски преглед
17.00	Два и по мушкарца, серија
18.00	Штрумпфови, цртани филм
18.30	Вијести
19.00	Између двије ватре
19.30	Штребери, серија
20.30	Истражитељи из Мајамија, серија
21.00	ФИЛМ Три краља
23.00	Вијести
23.30	Спортски преглед
0.00	ФИЛМ Минут до дванаест
1.50	Саут Парк, цртани филм
-	Инфо

БХТ 1

7.00	Добро јутро
9.10	Кинески мореплоВац, цртани
9.30	Сандокан, цртани филм
10.00	Вијести
10.10	Езел, серија
11.00	Ретровизор
11.30	Сјај Париза, серија
12.00	Вијести
12.10	ТВ Либерти
12.40	Клинт Иствуд, живот с филмом
13.40	Гурмански излети
14.10	Вијести
14.30	Кинески мореплоВац, цртани
14.50	Бајке о животињама
15.00	Нема проблема
15.30	Nikolas le Floh, серија
16.30	Хроника регија
17.00	Сјај Париза, серија
17.30	Гастро кутак
18.00	Све у свему
19.00	Дневник
19.30	Ретровизор
20.00	Николас ле Флох
21.00	Јосип Пејаковић: У име народа
21.30	Глобал
22.00	Дневник
22.30	ФИЛМ Сеоски учитељ
0.20	Све у свему

ТВ1

6.00	ТВ Једна
7.00	Доба љубави, серија
8.05	Олуја, серија
9.05	Закон љубави, серија
10.05	Јужна ноћ, серија
11.00	Добар лош зао
12.00	Тајна служба, серија
13.00	Мјесто злочина: Лас Вегас, серија
14.00	Како вријеме пролази, серија
15.00	Закон љубави, серија
16.00	Јужна ноћ, серија
17.00	Вијести
17.10	Олуја, серија
18.20	Спорт ексклузив
18.40	Примера лига, преглед
19.00	Монстер Хигх, цртани филм
19.30	Дневник
20.00	Како вријеме пролази, серија
21.00	Шпанска Примера лига: Виљареал - Спортинг
22.50	Мјесто злочина: Њујорк, серија
0.00	Вијести
0.10	Спорт ексклузив
0.40	Примера лига, преглед
1.20	Ноћни програм

ОБН

6.40	Hairy Scary, цртани филм
6.50	Мађионичар, цртани филм
7.00	Фархат, цртани филм
7.30	Миксмастер, цртани филм
8.00	Гладијатори, цртани филм
8.20	Оги и жохари, цртани филм
8.30	Дјечији програм
10.50	Уклета Маријана, серија
11.50	Crime Time, цртани филм
11.55	Инфо
12.10	Скривена камера
12.40	Наша мала клиника, серија
13.40	Одмори заслужио си, серија
14.30	Долина вукова, серија
16.00	Уклета Маријана, серија
17.00	Наша мала клиника, серија
17.40	Dejana Talk Show
18.50	Инфо
19.10	Спортски преглед
20.00	Одмори заслужио си, серија
20.50	Долина вукова, серија
22.00	Тепринг
23.10	ФИЛМ Три боје: Црвено
0.50	Долина вукова, серија
1.50	Инфо
2.00	ФИЛМ
4.00	Евро лига

6.40

HARY SCARY, ЦРТАНИ ФИЛМ

РТЛ

6.40	РТЛ Данас
7.20	Dragon Ball Z, цртани филм
7.40	ПопПикси, цртани филм
8.00	Кобра 11, серија
10.00	Магазин
10.40	Вечера за 5
11.30	Емператриз, серија
13.20	Ружа вјетрова, серија
14.00	Крв није вода, серија
15.00	Кобра 11, серија
16.50	РТЛ од 5 до 5
17.00	Вечера за 5
18.00	Магазин
18.30	РТЛ Данас
19.00	Крв није вода, серија
20.00	Ружа вјетрова, серија
20.50	ФИЛМ Изненадна смрт
22.40	ФИЛМ Операција Delta Force 3
0.20	Вијести
0.30	Мјесто злочина: Мајами, серија
1.20	Астро шоу
2.20	Мјесто злочина: Мајами, серија
3.50	РТЛ Данас

16.50

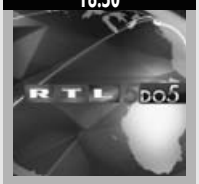

РТЛ ОД 5 ДО 5

РАДИО РС

6.00	Јутарњи програм
9.00	Вијести
9.05	Ризница знања
9.40	Вријеме је за спорт
10.00	Вијести
10.05	Заједнички талас
11.00	Вијести
11.05	Заједнички талас
12.00	Подневне новости
12.10	Запјевајмо пјесме старе
12.30	Бањалука јуче данас сутра
12.40	Запјевајмо пјесме старе
13.00	Вијести
13.05	У ритму дана
14.00	Вијести
14.05	Свилен конац
15.00	Вијести
16.00	Дневник
16.30	Музика
17.00	Вијести
17.05	Актуелности
18.00	Вијести
18.05	Мозаик радија
19.00	Вечерње новости
19.10	Заиграјмо, запјевајмо
20.00	Вијести
20.05	Великани спорта
21.00	Вијести
21.05	Ризница знања
21.40	Старогрдска музика
22.00	Хроника дана
22.10	Најсвјетлије странице умјетничке музике
23.00	Вијести
23.05	Медаљони у времену
0.00	Поноћне вијести
0.05	Топ листа Радија РС
1.00	Ноћни програм

Препоручујемо...

0⁰⁰ **РТРС**

Роко и његова браћа

Удовица Розарија сели са своја четири сина у Милано. У самом почетку, породица наилази на разне тешкоће, али сви успијевају да пронађу нешто да раде. Симоне се бави боксом, Роко ради у чистионици а Киро студира. Симоне упознаје Надију, проститутку, и започињу бурну аферу. Међутим, након што одслужи војни рок, Роко започиње везу с њом. Горка свађа која ће се десити између двојице браће може их одвести далеко, чак и до убиства.

Улоге: Ален Делон, Ени Жиро, Ренато Салватори
Режија: Лучиано Висконти

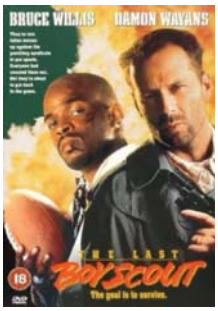

НОВА **22.20**

Прљави играју прљаво

Иако се чини да живот бившег тајног агента, Џоа Холенбека, не може бити гори, прељуба његове супруге и презир малољетне кћерке доведу га на сам руб егзистенције. Када Холенбек добије нови, наочиглед једноставан задатак заштите стриптизете Кори, он и не слути да ће га случај одвести до највећег животног искушења. Када Кори ипак изгуби живот, Холенбек креће у истрагу заједно са стриптизетиним дечком, бившим играчем рагбија, Џимијем Диском, и ускоро открива како је прсте у убиству имао корумпирани власник тима, Шелдон Марконе.

Улоге: Брус Вилис, Дејмон Вејенс, Хали Бери, Дениел Херис
Режија: Тони Скот

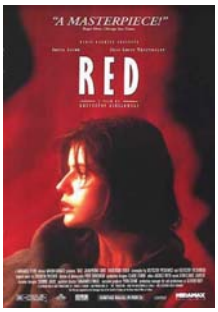

ОБН **23.10**

Три боје: Црвено

Валентина, студенткиња и манекенка, игром случаја упознаје човјека кога зову једноставно - Судија. Он је пензионер, затворен, помало циник. Држи се по страни од живота других људи све док га сексуално злостављање 12-годишње дјевојчице не доведе у моралну дилему. Захваљујући сусрету са Судијом, Валентина упознаје Огиста и заљубљује се у њега. И љубав је један од видова избављења, како за Валентину и Огиста тако и за Судију, који, мада је разочаран у љубав, поново почиње да контактира с људима.

Улоге: Ирен Јајоб, Жан-Луис Тринтињон, Фредерик Федер, Жан-Пиер Лорит
Режија: Криштоф Кишловски

НОВА ТВ

6.20 Nate Berkus шоу
7.00 Скуби Ду, цртани филм
7.20 Беба Феликс, цртани филм
8.00 Спаркијева авантура, цртани филм
9.00 Заувијек сусједи, серија
10.00 Кад лишће пада, серија
11.00 Инспектор Рекс, серија
12.00 Ин магазин
13.00 Изгубљена част, серија
14.00 Олуја у рају, серија
15.00 Инспектор Рекс, серија
16.00 Заувијек сусједи, серија
17.00 Вијести
17.20 Ин магазин
18.00 Кад лишће пада, серија
19.10 Дневник

18.00
КАД ЛИШЋЕ ПАДА, СЕРИЈА

20.00 Изгубљена част, серија
21.00 Ларин избор, серија
22.00 Вијести
22.20 ФИЛМ Прљави играју прљаво
0.20 ФИЛМ Индиана Џонс и посљедњи крсташки рат
2.20 Сајнфелд, серија
2.40 Нестали, серија
3.30 ФИЛМ Лице бјегунца
4.40 Езо ТВ
5.40 Ин магазин

РТС 1

6.00 Вијести
6.05 Јутарњи програм
9.00 Вијести
9.05 Приђи ближе
10.00 Вијести
10.05 Лов и риболов
10.30 Еко караван
11.00 Наша планета
12.00 Дневник
12.10 Спорт плус
12.30 Мјесто злочина, серија
13.20 ФИЛМ Филм о Праслину
14.50 И ја имам таленат
15.00 Ово је Србија
16.00 Село гори а баба се чешља, серија
17.00 Дневник
17.20 Шта радите бре
17.40 Београдска хроника
18.20 Око
19.00 Слагалица
19.30 Дневник

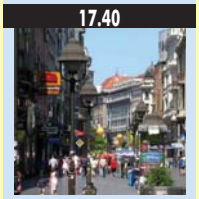

17.40
БЕОГРАДСКА ХРОНИКА

20.00 Село гори а баба се чешља, серија
20.50 Пјесма без граница
22.00 Упитник
23.00 Мјесто злочина, серија
23.50 Дневник
0.00 На вијеци, серија
1.00 ФИЛМ Лијепе дјевојке
2.50 Репризни програм

РТС 2

6.00 Концерт за добро јутро
7.00 Слагалица
7.30 Ози Бу, цртани филм
7.40 Мифи, цртани филм
7.45 Попај, цртани филм
8.00 Јин Јанг Јо, цртани филм
8.30 На слово на слово
9.00 Плава птица
9.20 Школски програм
10.00 Вреле гуме
10.30 Мој љубимац
11.00 Клиника Вет
11.30 Образовни програм
12.00 Музка
12.30 Екологија
13.00 Трезор
14.00 На слово на слово
14.20 Плава птица
14.50 Школски програм
15.20 Све боје живота
15.50 Ватерполо: Србија - Црна Гора
17.00 Рукомет - ЕП
18.10 Рукомет - ЕП
19.40 Рукомет - ЕП
20.00 Бинго
20.30 Рукомет - ЕП
21.50 ФИЛМ Баштован
0.00 И ја имам таленат
0.30 Репризни програм

К3

9.00 Вијести
9.05 Цртани филм
10.00 Јунска ноћ, серија
11.00 Олуја, серија
12.00 Вијести
12.05 Храна и вино
13.30 SMS Party
14.00 Како вријеме пролази, серија
15.00 Вијести
15.05 Закон љубави, серија
16.00 Јунска ноћ, серија
16.50 Храна и вино
17.10 Олуја, серија
18.10 Цртани филм
18.40 Новости
19.30 Дневник РТС
20.00 Како вријеме пролази, серија
21.00 Шпанска Примера лига: Виљареал - Спортинг
22.50 Мјесто злочина: Њујорк, серија

ХРТ1

5.40 Море
6.00 Мир и добро
7.00 Добро јутро, Хрватска
9.00 Људи од љубави, серија
10.00 Вијести
10.05 Умјетност простора
11.10 Све ће бити добро, серија
12.00 Дневник
12.30 Кад заволим вријеме стане, серија
13.20 Доктор Оз
14.00 Вијести
14.10 Треће доба
14.40 Глас домовине
15.00 Понос Раткајевих, серија
16.00 Алиса слушај своје срце, серија
16.50 Хрватска уживо
17.00 Вијести
18.00 Осми кат
18.50 Одмори се заслужио си, серија
19.30 Дневник

18.50
ОДМОРИ СЕ ЗАСЛУЖИО СИ, серија

20.00 ТВ Бинго
20.20 Тито - посљедњи свједоци тестамента
21.20 Пулс Хрватске
22.20 Проводи и спроводи, серија
23.00 Дневник
23.30 Свијет профита
0.00 Портрети
0.40 In medias ress
1.30 Доктор Хаус, серија
2.00 Трачерица, серија
3.00 Мјесто злочина: Мајами, серија
4.00 Свијет профита
4.30 Људи од љубави, серија
5.10 Осми кат

ХРТ2

6.20 Кад заволим вријеме стане, серија
7.20 Тролови, цртани филм
7.30 Телетабис, цртани филм
7.40 Мала ТВ
8.10 Амика, серија
8.40 Школски сат
9.20 Псећа патрола, серија
10.00 Алиса слушај своје срце, серија
10.40 Дегласи Нова генерација
11.10 Хотел Зомби, цртани филм
- Репризни програм
11.50 Четири зида
12.20 КС аутомагазин
12.50 Ватерполо: Хрватска - Шпанија
14.10 ФИЛМ Сани и слон
15.30 Школски сат
16.20 Дегласи Нова генерација, серија
16.40 Обична клиника, серија
17.10 Ватерполо: Хрватска - Шпанија
18.00 Регионални дневник
18.20 Жупанијска панорама
18.30 Glee, серија
19.10 Симпсони, цртани филм

1.10
ДВА И ПО МУШКАРЦА, серија

19.40 Музика
20.00 In medias res
20.50 Top Gear
21.40 Доктор Хаус, серија
22.20 Трачерица, серија
23.10 Мјесто злочина: Мајами, серија
0.00 Калифорникација, серија
0.30 Злочини без санкција, серија
1.10 Два и по мушкарца, серија
1.40 Завршни ударац, серија
2.20 Музика

АТВ

7.00 Цртани филм
8.00 Јутарњи програм
8.50 Вијести
9.00 Бумба, цртани филм
9.10 Тими, цртани филм
9.20 Фифи, цртани филм
9.40 Гарфилд, цртани филм
9.50 Dragon Ball, цртани филм
10.10 Лијени град, цртани филм
10.50 Бакуган, цртани филм
11.10 Винкс, цртани филм
11.30 Незванично
11.40 Вијести
12.00 Сузе Босфора, серија
13.00 Миљеница, серија
14.30 ФИЛМ Дједа Мраз спасилац
16.30 Кад лишће пада, серија
17.30 Црни Груја, серија
18.00 Курсаџије
19.00 Вијести
20.00 Кад лишће пада, серија
21.00 Добар дан за умирање
22.00 Вијести
22.20 ФИЛМ Цесика
0.00 Курсаџије

ФТВ

7.00 Јутарњи програм
9.00 Вијести
9.05 Да сам облак, серија
10.00 ПопПикси, цртани филм
10.10 Анђела Анаконда, цртани филм
10.20 Како то
10.40 Икомен, цртани филм
11.00 Све ће бити добро, серија
12.00 Дневник
12.10 Вила "Марија", серија
14.00 Зелена панорама
14.30 Седмица
15.00 Вијести
15.05 Бумеранг, серија
16.00 Све ће бити добро, серија
17.00 Федерација данас
17.20 Тајна старог моста, серија
18.20 Луд збуњен нормалан, серија
19.30 Дневник
20.10 Свијет фудбалског хулиганства
21.00 Ларин избор, серија
22.00 Паралеле
22.30 Дневник
23.00 ФИЛМ Осека
0.30 Хајд у парк
1.00 Лове Караван
1.10 Вила "Марија", серија
2.50 Дневник

0⁰⁰ ПИНК БХ

Погрешно скретање код језера Тахо

Људи живе из разних разлога, али кад је освета једини разлог за живот, он може бити испуњен погрешним скретањима. Џошуа је чврсти утјеривач дугова за мафију који се једног судбоносног дана затекне усред преваре највећег трговца дрогом у земљи. Како побјећи кад немате гдје бјежати?

Улоге: Куба Гудинг Јр., Мигуел Ферер, Харви Кајтел, Алекс Менесес
Режија: Френк Калфун

Tarot, AstroNumerologija
Luna
Sve o vašoj budućnosti
telekom rs
092/580-503
bh telecom
092/270-503

AstroCentar
Potrebni saradnici za rad na tel. liniji od kuće
Uslovi: Dobro poznavanje Astrologije, Numerologije, Tarota i sl.
Kontakt: - Tel. 066/308-350 - Lične podatke i iskustvo u radu poslati na e-mail: osacentar@gmail.com

ПИНК БХ, понедјељак 8.00

Браћа по матери

Испровоциран, Веселин на матурској свечаности убије свог вршњака. У затвору добије писмо од полубрата, политичког емигранта из Аустрије. Почиње дописивање и полубрат му прича о Далматинској Загори крајем тридесетих година кад је рођен у браку мајке Српкиње и оца Хрвата, који се 1941. године придружује усташама и гине. Послије рата мајка се удаје за првоборца из српског села и рађа се Веселин, а њега и даље прати обиљежје да је син усташе. Бјежи преко границе и придружује се усташком покрету у Аустрији. Кроз те контакте њихови односи еволуирају: од неповјерења и одбојности припадника два различита свијета и система, до онога што их везује, а то је да су браћа по мајци и да се сваки на свој начин огријешио о законе друштва.

Улоге: Жарко Лаушевић, Славко Штимац, Мира Фурлан
Режија: Здравко Шотра

ХРТ 1, субота 7.50

Таза, Кочизов син

Три године након што је његовом заслугом окончан рат између Индијанаца и бијелаца, апачки поглавица Кочиз је умро, а његово мјесто преузима старији син Таза. Попут оца и Таза заговара мир, али његов млађи брат Наичи склон је ратовању и покуша да убије Тазу. Таза га савлада и поштеди, али Наичи и његови људи убрзо убију троје бијелаца, иницирајући нови рат. Захваљујући Тази и коњичком капетану Барнету рат је избјегнут и Апачи одлазе у резерват, гдје ће мир међу њима чувати индијанска полиција, предвођена Тазом. Међутим, опасност за мир представљају Индијанци који се с тим не слажу, као и скори долазак вјечито побуњеног Џеронима.

Улоге: Рок Хадсон, Барбара Раш, Грег Палмер, Рекс Рисон, Иан Мекдоналд
Режија: Даглас Сирк

Чудовишна прича у Паризу (Un monstre a Paris)

Жанр: авантура, анимирани
Трајање: 82
Година: 2011.
Земља: Француска
Режија: Бибо Бергерон
Гласови: Матие Кедид, Ванеса Парадис, Гад Елмелех, Лудвин Сагниер

3

Париз, 1910. године. Градом влада паника. Водостај расте, а чудовиште је на слободи. Емил и живописни проналазач Раул нађу се усред потјере за чудовиштем које терорише грађане Париза. Заједно са звијездом париског кабареа Лусил, ексцентричним научником и његовим неухватљивим мајмуном, покушаће да спасе безопасно и доброћудно створење од немилосрдног и амбициозног шефа полиције. Звијезда кабареа "The Rare Bird", у којем се скрива музикално чудовиште, јесте Лусил - лијепа и живахна пјевачица са Монмартра. Са девет година је изгубила родитеље, а њена тетка Карлота с којом живи навија да Лусил позитивно одговори на удварање сјајног полицијског комесара Мајнота. Лусил више ужива у слободи и животном стилу умјетнице него у луксузу и престижу. Упркос својој слави, води живот самотњака, али то би се све могло промијенити кад се поново сретне с Раулом, пријатељем из дјетињства који је иритантан, али ах - тако шармантан.

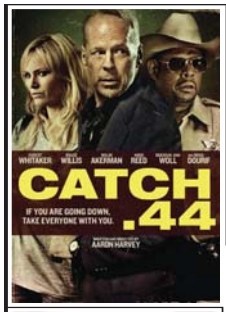

Жанр: акција, драма, вестерн
Година: 2011.
Земља: САД
Трајање: 111
Режија: Арон Харви
Улоге: Малин Акерман, Реила Афродит, Кевин Бирд, Аманда Босли, Бред Дуриф, Ники Рид

3

За Тес, Кару и Тару посао је звучао једноставно: пресрести и превести двоструку пошиљку дроге за злочиначког шефа

Жанр: крими, драма, трилер, историјски
Трајање: 105
Година: 2011.
Земља: САД
Режија: Ами Канан Ман
Улоге: Сем Вортингтон, Џефри Дин Морган, Кло Морец, Џесик Честеин

3

ПИНК БХ, уторак 8.00

Матуранти

Посљедњи школски дани једне генерације матуранта. Треба рећи збогом једном дијелу живота, растати се са друговима, а ту су и неизвјесност, наде, планови, жарке љубави "за цијели живот", и родитељи са својим амбицијама, а све би било непотпуно да нема професора који лагано губе своју неприкосновеност. Матурантско вече је централно мјесто озбиљно смијешних збивања у која западају и слављеници и родитељи и професори.
Улоге: Драган М. Николић, Драгомир Бојанић Гидра, Љубиша Самарџић, Милан Штрљић
Режија: Милан Јелић

НОВА, субота 13.00

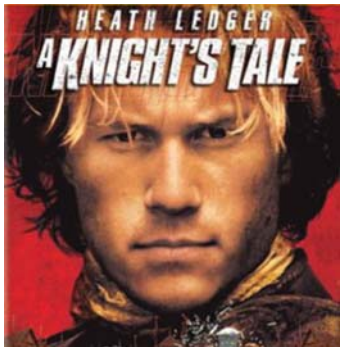

Легенда о витезу

Ово је на модеран начин, уз добру рок музику, испричана средњовјековна прича о храбрости, романси и издаји, о групи младих људи који су кренули у авантуру. Вилијам Течер је сељак који се представља као витез и са својом дружином обилази градове у којима се одржавају надметања витезова за славу, понос и новац. Највећи сан му је да постане шампион у витештву, посљедњем тесту снаге и вјештине. Ипак, имаће много изазова да ријеши прије него што освоји турнир. Заљубиће се у прелијепу дјевојку племићког поријекла, а неко је спреман и да га изда.
Улоге: Хит Леџер, Руфус Суел, Марк Еди, Пол Бетани
Режија: Брајан Хелгеланд

Калибар 44 (Catch.44)

Мела у изоловани ресторан. Али како се почиње одвијати незаустављиви ланац догађаја, сви убрзо схватају да нико није онакав каквим се представља и да посао који су прихватили није онакав каквим се чинио. Оно што је почело као једноставно упутство, претвара се у смртоносну игру мачке и миша - с великим оружјем упереним у све.

Тексашка поља смрти (Texas Killing Fields)

Од 1970. недалеко од Тексас Ситија пронађено је више од 60 тијела. Филм је снимљен према истинитим догађајима.
Локално становништво тај предио назива "поља смрти". Детектив из одјељења за убиства Мајк Соудер (Сем Вортингтон) и његов њујоршки партнер, детектив Брајан Хај (Џефри Дин Морган), позвани су да ријеше случај нестале дјевојке из сусједног округа.
Без трага и без тијела, детективи добију и убиство у властитом Тексас Ситију. Мала Ени (Кло Морец) нестане, а Брајан једноставно осјећа да је у "пољима" и зна да мора кренути за њом. Мајк пак зна да мора слиједити Брајана. Оно што им није познато јесте да кад једном стигну у "поља", питање је хоће ли ико из њих изаћи жив.

Жанр: анимирани, пустоловни
Трајање: 87
Година: 2011.
Земља: САД
Режија: Мајк Мичел
Гласови: Џастин Лонг, Метју Греј Габлер, Џеси Мекартни, Алиса Милано, Кристина Еплгејт, Џејсон Ли

3

Алвин и вјеверице 3 (Alvin and the Chipmunks: Chip-Wrecked)

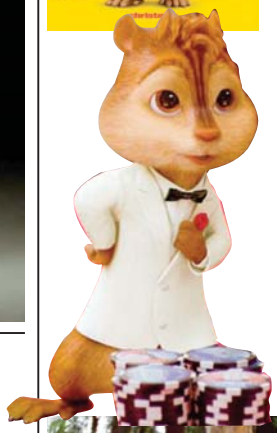

За вријеме одмора на луксузном броду вјеверице изводе будалаштине, све док се он не насуче на пусто острво.
Вјеверице током празника заједно крећу на крстарење, гдје им се придружују The Chipettes, три прекрасне младе даме. Луксузни крузер претварају у властито игралиште, све док се не насучу на пусто острво. Покушавајући да пронађу начин да се врате кући, откривају да острво није баш пусто.
У овом наставку популарног филма "Алвин и вјеверице" има свега - јурњаве луксузним крузером, плесања салсе, вулканских ерупција, антропоморфиране спортске опреме, мистериозних отпадника, лета змајем и најлуђе вјеверицистичке музике коју сте икад чули, али и најискренијих осјећања, одрастања, буђења одговорности и борбе за своје најмилије.

ХРТ 2 **21.40**

Поглед у висине

Дона Јансен имала би се разлога осјећати безнадно и очајно. Сиромашна је, ради посао који није занимљив и управо је оставио дечко у којег је била заљубљена. Али она не очајава и не предаје се. Чита приручник најуспјешније стјуардесе угледне компаније "Ројалти" Сали Вестон "Живот у ваздуху", намијењен дјевојкама које желе успјети и почне радити као стјуардеса на локалним линијама. Када се отвори конкурс у компанији "Ројалти", Дона се јави упркос томе што вјерује да нема изгледа.

Улоге: Гвинет Палтроу, Марк Рафало, Кристина Еплгејт, Кеандис Берген, Мајк Мајерс, Роб Лоу

Режија: Бруно Барето

Б92 **21.00**

Предсједничка игра

Рејчел Армстронг је амбициозна млада новинарка која ради у "Сан Тајмсу", једним од најважнијих новина у Вашингтону. Када новине објаве њен чланак у ком открије идентитет тајног агента CIA - Ерике Ван Дорен, специјални тужилац Петон Дибуа захтијева од Рејчел да ода свој извор информација. Уз подршку супруга Реја, уредница Бони и новинског адвоката Аврила, Рејчел одбија да удовољи Петоновом захтјеву. Када одбије да ода свој извор чак и судији Холи, осуђују је за непоштовање суда и смјештају у затвор.

Улоге: Кејт Бакинсејл, Мет Дејмон, Анђела Басет, Дејвид Швимер

Режија: Род Лури

РТРС

6.00 Музика
7.00 Вијести
7.05 Јутарњи програм
9.00 Вијести
9.10 Ларин избор, серија
10.05 Пиплинзи, цртани филм
10.20 Томица и пријатељи, цртани филм
10.30 Пад лета 29, серија
11.00 Најбоље од планете
12.00 Дневник
12.10 Мала Дорит, серија
13.10 Тамо далеко
13.50 Драгуљ у круни, серија
15.00 Вијести
15.10 У фокусу
15.50 Здравље је лијек
16.30 Српска данас
17.00 Ларин избор, серија
18.00 Драгуљ у круни, серија
19.10 Минискуле
19.30 Дневник

16.30

СРПСКА ДАНАС

20.10 ФИЛМ Индијско огледало
21.50 Чендон фабрика филмова, серија
22.30 Дневник
22.40 Злочини који су потресли свијет
23.40 ФИЛМ Палата у Маракешу
1.10 Мала Дорит, серија
2.00 Најбоље од планете
2.50 Дневник
3.20 У фокусу
4.00 ФИЛМ Индијско огледало
5.30 Здравље је лијек

ПИНК БХ

6.00 Сестре, серија
7.00 Секс и село, серија
8.00 ФИЛМ Матуранти (Пази шта радиш)
10.00 Живот у тренду
11.00 Љубав и мржња, серија
12.00 Инфо Топ
12.10 Породични обрачун
13.00 Брзе паре
14.00 Мирис прошлости, серија
15.00 Сестре, серија
15.50 Инфо Топ
16.00 Мала невјеста, серија
17.40 Сити
18.00 Тајна љубави, серија
19.00 Курсашије
19.30 Инфо Топ

15.00

СЕСТРЕ, СЕРИЈА

20.00 Мирис прошлости, серија
21.00 Храбри људи
22.30 Мултимилионер, квиз
23.20 Калифорникација, серија
0.00 ФИЛМ Кактус Џек
2.00 ФИЛМ Дивљи димери

БН

6.30 Јутарњи програм
8.30 Серија
9.30 Серија
10.00 Новости
10.05 ФИЛМ
12.00 Новости у подне
12.10 БН коктел
14.00 Новости
14.05 ФИЛМ
16.00 Дневник
16.10 Анали, серија
17.00 Серија
18.00 Данас у Српској
18.30 Мониторинг
19.00 Спорт флеш
19.30 Дневник
20.00 Село гори а баба се чешља, серија
21.00 Црно на бијело
21.50 ТВ документ
22.30 Дневник
23.00 Анали, серија
23.50 ФИЛМ Еда Мусолинијева кћерка 2
1.20 Серија

Б92

5.30 Индија, серија
8.00 Вијести
8.30 Долина сунца, серија
9.30 Хоћу да знам
10.00 Вијести
11.00 Цртани филмови
12.50 ФИЛМ Три краља
15.00 Истражитељи из Мајамија, серија
16.00 Вијести
16.30 Спортски преглед
17.00 Два и по мушкарца, серија
18.00 Штрумпфови, цртани филм
18.30 Вијести
19.00 Између двије ватре
19.30 Штребери, серија
20.00 Истражитељи из Мајамија, серија
21.00 ФИЛМ Предсједничка игра
23.00 Вијести
23.30 Спортски преглед
0.00 ФИЛМ Прича о три жене
1.30 Саут Парк, серија
- Инфо

БХТ 1

7.00 Добро јутро
9.00 Моко млади истраживач, цртани филм
9.10 Кинески мореплоавац, цртани филм
9.40 Бајке о животињама
10.10 Езел, серија
11.00 Фра Грго Мартић
11.20 Сјај Париза, серија
12.10 Глобал
12.40 Гастро кутак
13.10 Димензија више
14.30 ТВ енциклопедија
14.40 Дјечији фестивали
14.50 Јапанске приче
15.00 Words on the Streets
15.30 Николас Ле Флох, серија
16.30 Хроника регија
17.00 Сјај Париза, серија
17.20 Друштво знања
17.50 Све у свему
18.40 Моко млади истраживач, цртани филм
19.00 Дневник
19.30 Ретровизор
20.00 Николас Ле Флох, серија
21.00 Црта
22.00 Дневник
22.30 Владавина терора
23.20 ФИЛМ Друга кожа
1.00 Све у свему

ТВ1

6.00 Доба љубави, серија
8.05 Олуја, серија
9.05 Закон љубави, серија
10.05 Јужна ноћ, серија
11.00 Спорт ексклузив
11.30 Примера лига, преглед
12.00 Тајна служба, серија
13.00 Мјесто злочина: Њујорк, серија
14.00 Како вријеме пролази, серија
15.00 Закон љубави, серија
16.00 Јужна ноћ, серија
17.00 Вијести
17.10 Олуја, серија
18.20 Капитал
19.00 Monster High, цртани филм
19.30 Дневник
20.00 Како вријеме пролази, серија
21.00 Заувијек млад, серија
22.00 Игра, серија
22.40 ФИЛМ Лутајућа ружа
0.00 Вијести
0.30 ФИЛМ Грмаљ - Индијанци
1.50 Ноћни програм

ОБН

6.40 Hairy Scary, цртани филм
6.50 Мађионичар, цртани филм
7.00 Фархат, цртани филм
7.30 Миксмастер, цртани филм
8.00 Гладијатори, цртани филм
8.20 Оги и жохари, цртани филм
8.30 Дјечији програм
10.40 Уклета Маријана, серија
11.50 Crime Time, цртани филм
11.55 Инфо
12.10 Скривена камера
12.40 Наша мала клиника, серија
13.40 Одмори заслужио си, серија
14.30 Долина вукова, серија
16.00 Уклета Маријана, серија
16.50 Наша мала клиника, серија
17.40 Дејана Talk Show
18.45 Crime Time, цртани филм
18.50 Инфо
19.00 ТВ доктор

20.50

ДОЛИНА ВУКОВА, СЕРИЈА

20.00 Одмори заслужио си, серија
20.50 Долина вукова, серија
22.00 ФИЛМ Неукротиви бијес
23.50 Долина вукова, серија
0.50 Инфо
1.10 ФИЛМ
2.50 Инфо
3.00 Еуро лига
5.00 Чувари планете
6.00 Инфо

РТЛ

6.50 РТЛ Данас
7.30 Dragon Ball Z, цртани филм
8.00 ПопПикси, цртани филм
8.10 Кобра 11, серија
10.10 Магазин
10.40 Вечера за 5
11.30 Императриз, серија
13.20 Ружа вјетрова, серија
14.00 Крв није вода, серија
15.00 Кобра 11, серија
16.50 РТЛ од 5 до 5
17.00 Вечера за 5
18.00 Магазин
18.30 РТЛ данас
19.00 Крв није вода, серија

20.00

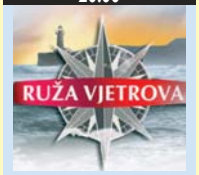

РУЖА ВЈЕТРОВА, СЕРИЈА

20.00 Ружа вјетрова, серија
20.50 ФИЛМ Радник мјесеца
22.40 ФИЛМ Љубавни гуру
0.00 Вијести
0.20 ФИЛМ Изненадна смрт
2.10 Астро шоу
3.00 На лицу мјеста, серија
4.40 РТЛ Данас

Препоручујемо...

23⁴⁰ РТРС

Палата у Маракешу

Истог дана када Курт добије џекпот и постане лото-милионер, напусти га супруга. Не би ли га мало орасположила, његова мајка га води на излет у Мароко гдје га савјетује шта да учини с добијеним новцем. Међутим, Курт има другачије планове, посебно након што се заљуби у лијепу кухарицу Мону.

Улоге: Уве Ошкенехт, Каролина Вера Скела, Аница Добра, Оливер Штрицл

Режија: Александер Видл

2⁰⁰ ПИНК БХ

Дивљи димери

Након што га је дјевојка преварила са димером, Рено Рикола се сели у Лос Анђелес. И опет ће морати да нађе димере којима не може вјеровати.

Улоге: Џенифер Лајонс, Холи Филдс, А.Ј. Бакли

Режија: Оливер Робинс

Б92 0.00

Прича о три жене

Три жене које воде потпуно различите животе налазе се на животном раскршћу које их приморава да се суоче са сопственом прошлошћу, али и са оним што их чека у будућности. Ријеч је о сјајном омнибусу насталом на основу колекције награђиваних кратких прича Ребеке Милер. Дилија је имала кошмарно дјетињство - мајка је напустила породицу кад је Дилија била још дијете, а њен отац наркоман, читав је живот провео као аутсајдер кога је тешко било одвојити од кауча. Ушавши у пубертет Дилија открива да је њено тијело моћно оружје, које може да искористи како би манипулисала мушкарцима.

Улоге: Кира Сеивик, Паркер Поси, Феруза Балк
Режија: Ребека Милер

ПИНК БХ 0.00

Кактус Џек

Каубој звани "Лијепи странац" треба да испрати госпођицу Чарминг Џоунс да узме већу суму новца од свог оца Пароди Џонса.
Али, богати Ајвери хоће тај новац за себе и зато изнајмљује старог каубоја Кактус Џека да их пресретне и опљачка на путу кући.
Али, Кактус баш и није тако спретан у пљачкању.

Улоге: Кирк Даглас, Ен-Маргрет, Арнолд Шварценегер
Режија: Хал Нидхем

НОВА ТВ

6.00 Нејт Беркус шоу
6.50 Скуби Ду, цртани филм
7.20 Беба Феликс, цртани филм
8.00 Заувијек сусједи, серија
9.00 Кад лишће пада, серија
10.00 Изгубљена част, серија
11.00 Инспектор Рекс, серија
12.00 Ин магазин
13.00 Ларин избор, серија
14.00 Олуја у рају, серија
15.00 Инспектор Рекс, серија
16.00 Заувијек сусједи, серија
17.00 Вијести
17.20 Ин магазин
18.00 Кад лишће пада, серија
19.10 Дневник

16.00

ЗАУВИЈЕК СУСЈЕДИ, СЕРИЈА

20.00 Изгубљена част, серија
21.00 Ларин избор, серија
22.00 Вијести
22.20 ФИЛМ Округ Хазард
0.00 ФИЛМ Прљави играју прљаво
2.00 Сајнфелд, серија
2.20 Нестали, серија
3.00 Нејт Беркус шоу
3.50 Сајнфелд, серија
4.10 Езо ТВ
5.20 Ин магазин

РТС 1

6.00 Вијести
6.05 Јутарњи програм
9.00 Вијести
9.05 Приђи ближе, серија
10.00 Вијести
10.05 Квадратура круга
10.30 Путопис
11.00 Наша планета
12.00 Дневник
12.10 Спорт плус
12.30 Мјесто злочина, серија
13.20 ФИЛМ Пингвин Џаспер
14.50 И ја имам таленат
15.00 Ово је Србија
16.00 Село гори а баба се чешља, серија
17.00 Дневник РТ Војводина
17.20 Шта радите бре
17.30 Београдска хроника
18.20 Око магазин
19.00 Слагалица
19.30 Дневник

12.10

СПОРТ ПЛУС

20.00 Село гори а баба се чешља, серија
20.50 ФИЛМ Никад не реци никад
23.20 Мјесто злочина, серија
0.00 Дневник
0.30 На ивици, серија
1.30 ФИЛМ Лака мета
3.00 Репризни програм

РТС 2

6.00 Концерт за добро јутро
6.40 Слагалица
7.20 Ози Бу, цртани филм
7.30 Мифи, цртани филм
7.40 Попај, цртани филм
8.00 Томас и другари, цртани филм
8.10 Велики и мали
8.20 На слово на слово
8.50 Плава птица
9.20 Школски програм
10.00 Све боје живота
10.30 Музички програм
11.00 Траг
11.30 Грађанин
11.50 Ансамбл Ренесанс
13.00 Трезор
14.00 Велики и мали
14.10 На слово на слово
14.40 Плава птица
15.00 Школски програм
15.20 Вријеме је за бебе
16.00 Рукомет - ЕП
18.00 Рукомет - ЕП
20.00 Рукомет - ЕП
22.00 ТВ мрежа
23.00 Образовни програм
23.30 Историја науке
0.00 И ја имам таленат
0.30 Концерт Леа Мартина
1.20 Репризни програм

АТВ

7.00 Цртани филм
8.00 Јутарњи програм
8.50 Вијести
9.00 Бумба, цртани филм
9.10 Тими, цртани филм
9.20 Фифи, цртани филм
9.40 Гарфилд, цртани филм
9.50 Dragon Ball, цртани филм
10.10 Лијени град, цртани филм
10.50 Бакуган, цртани филм
11.10 Винкс, цртани филм
11.30 Незванично
11.40 Вијести
12.00 Сузе Босфора, серија
13.00 Миљеница, серија
14.30 ФИЛМ Шта је Кети урадила
16.30 Кад лишће пада, серија
17.30 Црни Грују, серија
18.00 Курсашије
19.00 Вијести
20.00 Кад лишће пада, серија
21.00 Један на један
22.00 Вијести
22.20 ФИЛМ Џесика 2
0.20 Један на један

К3

9.00 Вијести
9.05 Цртани филм
10.00 Јужна ноћ, серија
11.00 Олуја, серија
12.00 Вијести
12.05 Храна и вино
13.30 SMS Party
14.00 Како вријеме пролази, серија
15.00 Вијести
15.05 Закон љубави, серија
16.00 Јужна ноћ, серија
16.50 Храна и вино
17.10 Олуја, серија
18.10 Цртани филм
18.40 Новости
19.30 Дневник РТС
20.00 Како вријеме пролази, серија
21.00 Потез
22.00 Новости
22.40 ФИЛМ Лутајућа ружа
0.20 Заувијек млад, серија

ФТВ

7.00 Добро јутро
9.05 Harveytoons, цртани филм
9.30 Пиплинзи, цртани филм
9.50 Мали спасиоци, цртани филм
10.00 ПопПикси, цртани филм
10.10 Анђела Анаконда, цртани филм
10.20 Како то
10.40 Иксмен, цртани филм
11.00 Све ће бити добро, серија
12.00 Дневник
12.10 Ларин избор, серија
13.10 Вила Марија, серија
14.00 Свијет фудбалског хулиганства
15.10 Бумеранг, серија
16.00 Све ће бити добро, серија
17.00 Федерација данас
17.10 Тајна старог моста, серија
18.20 Луд збуњен нормалан, серија
19.30 Дневник
20.10 Лото
20.30 Робна кућа, серија
21.00 Ларин избор, серија
22.00 Да сам облак, серија
23.00 Дневник
23.30 ФИЛМ No Tears
1.00 Хашки дневник
1.40 Вила Марија, серија
2.30 Дневник

ХРТ1

6.00 Треће доба
7.00 Добро јутро Хрватска
8.50 Луди од љубави, серија
10.00 Вијести
10.05 Умјетност простора
11.10 Све ће бити добро, серија
12.00 Дневник
12.30 Кад заволим вријеме стане, серија
13.20 Доктор Оз
14.00 Вијести
14.10 Међу нама
14.40 Знанствена петица
15.00 Понос Ратајевих, серија
16.00 Алиса слушај своје срце
16.50 Хрватска уживо
17.00 Вијести
18.00 Осми кат
18.50 Одмори се заслужио си, серија
19.30 Дневник

12.30

КАД ЗАВОЛИМ ВРИЈЕМЕ СТАНЕ, СЕРИЈА

20.00 Све у 7
21.00 То је Европа
21.20 У Европу
22.00 Отворено
22.50 Дневник
23.30 Конавле - простор
0.20 ФИЛМ Мед
1.50 In medias res
2.40 Мјесто злочина: Мајами, серија
4.00 То је Европа
4.20 Луди од љубави, серија
5.10 Осми кат

ХРТ2

6.20 Кад заволим вријеме стане, серија
7.00 Тролови, цртани филм
7.20 Телетабис, цртани филм
7.50 Мала ТВ
8.10 Амика, серија
8.40 Школски сат
9.30 Псећа патрола, серија
10.00 Алиса слушај своје срце, серија
10.40 Degrassi Нова генерација, серија
11.10 Хотел Зомби, цртани филм
11.50 Топ Геар
13.10 ФИЛМ Дивљи коњи
14.50 Мала ТВ
15.20 Школски сат
16.00 Degrassi Нова генерација, серија
16.20 Обична клинка, серија
16.50 Додјела награде "Хуан Антонио Самаран"
17.30 Слалом (м)
18.20 Глее, серија
19.10 Симпсони, цртани филм
19.40 Музика

18.20

GLEE, СЕРИЈА

20.00 In medias res
20.40 Слалом (м)
21.40 ФИЛМ Поглед у висине
23.00 Мјесто злочина: Мајами, серија
23.50 Без одушевљења молим, серија
0.20 Злочини без санкција, серија
1.00 Два и по мушкарца, серија
1.30 Завршни ударац, серија
2.00 Музика

20[10] РТРС Индијско огледало

Рукометни тим из Муљојевца треба да уђе у прву лигу. Да би били сигурни у успјех Јавор, Сима и Богољуб сакупљају велики новац да потплате судију. У овој урнебесној комедији Јавор бива откривен са швалерком, док га његова жена вара са пријатељем. На крају и швалерка вара Јавора са играчем из екипе у којој је Јавор газда.

Улоге: Драгомир Бојанић Гидра, Снежана Савић, Милан Гутовић, Слободан Алигрудић, Милан Срдоч, Јосиф Татић
Режија: Зоран Амар

РАДИО РС

6.00 Јутарњи програм
9.00 Вијести
9.05 Ризница знања
9.40 Вријеме је за спорт
10.00 Вијести
10.05 Заједнички талас
11.00 Вијести
11.05 Заједнички талас
12.00 Подневне новости
12.10 Запјевајмо пјесме старе
12.30 Бањалука јуче данас сутра
12.40 Запјевајмо пјесме старе
13.00 Вијести
13.05 У ритму дана
14.00 Вијести
14.05 Свилен конац
15.00 Вијести
16.00 Дневник
16.30 Музика
17.00 Вијести
17.05 Актуелности
18.00 Вијести
18.05 Мозаик радија
19.00 Вечерње новости
19.10 Заиграјмо, запјевајмо, емисија народне музике
20.00 Вијести
20.05 Студиорум
21.00 Вијести
21.05 Ризница знања
21.40 Старогрдска музика
22.00 Хроника дана
22.10 Најсвјетлије странице умјетничке музике
23.00 Вијести
23.05 Разговорник
0.00 Поноћне вијести
0.05 Ноћни програм

РТРС **22.40**

Лавина

Филм је инспирисан истинитим догађајем из 1999. године кад је 31 особа погинула у мјесту Галур у Тиролу од лавине. Млади доктор Марк и његова дјевојка Ана су спасиоци горске службе, који добијају хитан позив за спасавање једног бордера. Ана и Марк сазнају да је особа којој треба помоћ у ствари Анин брат. Приликом тог спасавања бордер пада у амбис и Анин брат гине. Послије тог догађаја Ана и Марк се повлаче у себе и Марк одлази у Париз. Послије осам година нађено је тијело њеног брата и Марк се враћа назад у Галтур.

Улоге: Дезире Нозбух, Винсент Перез, Аладин Рејбел

Режија: Јерг Лудорф

НОВА **22.20**

Заплеши са мном

Руби, бивша плесачица сања о оживљавању своје некад обећавајуће каријере. У међувремену ради као инструктор плеса у плесном студију чији је власник Џон Барнет. Њен сан и класичну методу плеса доводи у питање страствени иако нешколовани млади Кубанац Рафаел Инфанте који осваја срца својим спонтаном плесним стилом. Руби нема пуно поштовања према његовом инфериорном начину плеса. Ипак, млади ће Рафаел професионалку научити нешто што је он знао цијели живот: понекад је најбоље само се опустити, осјетити музику и пустити да плес изађе из срца.

Улоге: Ванеса Вилијамс, Крис Кристоферсон, Бет Грант

Режија: Ранда Хеинс

РТРС

6.00	Музика
7.00	Вијести
7.05	Јутарњи програм
9.00	Вијести
9.10	Ларин избор, серија
10.05	Пиплинзи, цртани филм
10.20	Томица и пријатељи, цртани филм
10.30	Пад лета 29, серија
11.00	Дубоки океан
12.00	Дневник
12.10	Мала Дорит, серија
13.10	У пролазу
13.50	Драгуљ у круни, серија
15.00	Вијести
15.10	У фокусу
15.50	ЕУ и ми
16.30	Српска данас
17.00	Ларин избор, серија
17.50	ЕП у ватерполу
19.20	Дневник
19.50	ЕП у ватерполу
21.10	Дејвид Холанд, серија
22.00	Суморна кућа, серија
22.30	Дневник
22.40	ФИЛМ Лавина
0.10	Мала Дорит, серија
1.00	Дубоки океан
1.50	Дејвид Холанд, серија
2.40	Суморна кућа, серија
3.10	Дневник
3.30	У фокусу
4.10	ФИЛМ Лавина
5.30	Музика

10.20

ТОМИЦА И ПРИЈАТЕЉИ, ЦРТАНИ ФИЛМ

ПИНК БХ

6.00	Сестре, серија
7.00	Секс и село, серија
8.00	ФИЛМ Црни бомбардер
10.00	Живот у тренду
11.00	Љубав и мржња, серија
12.00	Инфо топ
12.20	Породични обрачун
13.00	Брзе паре
14.00	Мирис прошлости, серија
15.00	Сестре, серија
15.50	Инфо топ
16.00	Мала невјеста, серија
17.40	Сити
18.00	Тајна љубави, серија
19.00	Курсаџије
19.30	Инфо топ
20.00	Мирис прошлости, серија
21.00	Брачни судија
22.00	Гранд парада
23.30	Калифорникација, серија
0.00	ФИЛМ Неумољив
2.00	Сити
2.30	ФИЛМ Неумољив

7.00

СЕКС И СЕЛО, СЕРИЈА

БН

6.30	Јутарњи програм
8.30	Серија
9.30	Серија
10.00	Новости
10.05	ФИЛМ
12.00	Новости
12.10	Црно на бијело
13.10	ТВ документ
14.00	Новости
14.05	ФИЛМ
16.00	Дневник
16.20	Анали, серија
17.00	Серија
18.00	Данас у Српској
18.30	Мониторинг
19.00	Спорт флеш
19.30	Дневник
20.00	Село гори а баба се чешља, серија
20.50	Став и контрастав
22.30	Дневник
23.00	Анали, серија
23.50	ФИЛМ Дивља трка
1.20	Серија

Б92

5.30	Индија, серија
8.00	Вијести
8.30	Долина сунца, серија
9.30	Хоћу да знам
10.00	Вијести
11.00	Цртани филмови
13.00	ФИЛМ Предсједничка игра
15.00	Истражитељи из Мајамија, серија
16.00	Вијести
16.30	Спортски преглед
17.00	Два и по мушкарца, серија
18.00	Штрумпфови, цртани филм
18.30	Вијести
19.00	Између двије ватре
19.30	Штребери, серија
20.00	Истражитељи из Мајамија, серија
21.00	ФИЛМ Шушка се
23.00	Вијести
23.30	Спортски преглед
0.00	ФИЛМ Дјевица уживо
1.30	Саут Парк, цртани филм
-	Инфо

БХТ 1

7.00	Добро јутро
9.00	Моко млади истраживач, цртани филм
9.10	ТВ енциклопедија
9.30	Дјечији фестивали
9.40	Нема проблема
10.00	Вијести
10.10	Езел, серија
11.00	Ретровизор
11.20	Сјај Париза, серија
12.10	Црта
13.10	Владавина терора
14.30	Одличан 5+
14.30	ТВ енциклопедија
14.50	Дјечији фестивали
15.00	Робот Роби, цртани филм
15.10	Рагби дјевојчица
15.30	Николас Ле Флох, серија
16.30	Хроника регија
17.00	Сјај Париза, серија
17.20	Еуроимпулс
18.00	Све у свему
18.40	Моко млади истраживач
19.00	Дневник
19.40	Ретровизор
20.00	Николас Ле Флох, серија
21.00	Нерријешен случај
22.00	Дневник
22.30	На дневном реду
23.00	ФИЛМ Венеција Венеција
0.40	Све у свему

ТВ1

6.00	Доба љубави, серија
8.05	Олуја, серија
9.05	Закон љубави, серија
10.05	Јужна ноћ, серија
11.00	Капитал
12.00	Тајна служба, серија
13.00	Заувијек млад, серија
14.00	Како вријеме пролази, серија
15.00	Закон љубави, серија
16.00	Јужна ноћ, серија
17.00	Вијести
17.10	Олуја, серија
18.20	ТВ Једна
19.30	Дневник
20.00	Како вријеме пролази, серија
21.05	Заувијек млад, серија
22.00	Игра, серија
22.40	ФИЛМ Очи љубави
0.00	Вијести
0.30	ФИЛМ Лутајућа ружа
1.50	Ноћни програм

ОБН

6.00	Hairy Scary, цртани филм
6.10	Мађионичар, цртани филм
6.40	Цртани филм
7.00	Миксмастер, цртани филм
7.30	Гладијатори, цртани филм
7.50	Оги и жохари, цртани филм
8.20	Цртани филм
8.25	Дјечији програм
10.50	Уклета Маријана, серија
11.50	Crime Time, цртани филм
11.55	Инфо
12.00	Скривена камера
12.40	Наша мала клиника, серија
13.40	Одмори заслужио си, серија
14.30	Долина вукова, серија
16.00	Уклета Маријана, серија
16.50	Наша мала клиника, серија
17.40	Дејана Talk Show
18.45	Crime Time, цртани филм
18.50	Инфо
19.20	Феђа presents
20.00	Одмори заслужио си, серија
20.50	Долина вукова, серија
22.00	ФИЛМ Инстинкт за убијање
23.50	Долина вукова, серија
0.50	Инфо
1.00	ФИЛМ
2.50	Инфо
3.00	Евро лига
4.50	Инфо
5.00	Чувари планете
6.00	Инфо

7.50

ОГИ И ЖОХАРИ, ЦРТАНИ ФИЛМ

РТЛ

6.50	РТЛ данас
7.30	Dragon Ball Z, цртани филм
8.00	ПопПикси, цртани филм
8.10	Кобра 11, серија
10.20	Магазин
10.40	Вечера за 5
11.30	Императриз, серија
13.20	Ружа вјетрова, серија
14.10	Крв није вода, серија
15.00	Кобра 11, серија
16.50	РТЛ од 5 до 5
17.00	Вечера за 5
18.00	Магазин
18.30	РТЛ данас
19.00	Крв није вода, серија
20.00	Ружа вјетрова, серија
20.50	Менталист, серија
22.20	Мјесто злочина: Њујорк, серија
0.00	Вијести
0.10	ФИЛМ Љубавни гуру
1.40	Астро шоу
2.40	На лицу мјеста, серија
4.00	РТЛ данас

7.30

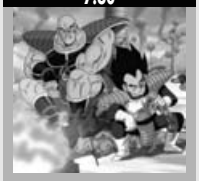

DRAGON BALL 3, ЦРТАНИ ФИЛМ

РАДИО РС

6.00	Јутарњи програм
9.00	Вијести
9.05	Ризница знања
9.40	Вријеме је за спорт
10.00	Вијести
10.05	Заједнички талас
11.00	Вијести
11.05	Заједнички талас
12.00	Подневне новости
12.10	Запјевајмо пјесме старе
12.30	Бањалука јуче данас сутра
12.40	Запјевајмо пјесме старе
13.00	Вијести
13.05	У ритму дана
14.00	Вијести
14.05	Свилен конац
15.00	Вијести
16.00	Дневник
16.30	Музика
17.00	Вијести
17.05	Актуелности
18.00	Вијести
18.05	Мозаик радија
19.00	Вечерње новости
19.10	Заиграјмо, запјевајмо
20.00	Вијести
20.05	Оаза
21.00	Вијести
21.05	Ризница знања
21.40	Староградска музика
22.00	Хроника дана
22.10	Најсвјетлије странице умјетничке музике
23.00	Вијести
23.05	Кад сам био млад
0.00	Вијести
0.05	Концерт суботом, реприза
1.00	Ноћни програм
2.00	Саборник
3.00	Ноћни програм

Препоручујемо...

21⁰⁰ Б92

Шушка се

Сара сазнаје да је њена породица била инспирација за роман и филм "Дипломац". Сара Хантингтон се управо вјерила за њујоршког адвоката Џефа Дејлија. Одлази са њим на вјенчање своје сестре у Пасадену. Тамо чује трач да су културни филм и књига "Дипломац" засновани на догађајима који су се одиграли у њеној породици. Да ли је могуће да су њена бака и мајка гајиле осјећања према истом мушкарцу?

Улоге: Џенифер Анистон, Кевин Костнер, Ширли Меклејн, Марк Рафало

Режија: Роб Рајнер

ХРТ 2 **13.30**

Трчање у живот

Година је 1972. Велика Британија. Тринаестогодишња Џеклин главна је нада свог тренера у кросу, који од ње очекује да побиједи на предстојећем атлетском такмичењу. Уз то што мора марљиво да тренира, Џеклин је разапета између мајчине нервозе, претјеране бриге и строгости, физичких промјена које не разумије до краја и све изазовнијег тајанственог секса, о којем ништа не зна, али о њему непрекидно размишља, као и њена најбоља пријатељица Максин. Главни им је извор информација часопис за младе.

Улоге: Џоана Ворд, Аманда Милинг, Џоди Смит, Џејми Мекинтош, Ричард Бремер

Режија: Роберто Бангоура

ХРТ 2 **20.40**

Силверадо

Паден је каубој слатког лица који се спријатељи с три странца док тражи своју срећу на америчком западу. Лонер Емет прво спасава Падена од смрти у пустињи, а затим њих двојица спасавају Еметовог брата Џејка из затвора. Прикључује им се и Мел, каубој црнац који се бори за очување свог породичног посједа те се њих четворица упуте у Силверадо, градић на граници којим влада покварени шериф и у којем се налази коцкарница коју води Стела.

Улоге: Кевин Клајн, Скот Глен, Кевин Костнер

Режија: Лоренс Касдан

НОВА ТВ

6.00 Нејт Беркус шоу
6.50 Скуби Ду, цртани филм
7.20 Беба Феликс, цртани филм
8.00 Заувијек сусједи, серија
9.00 Кад лишће пада, серија
10.00 Изгубљена част, серија
11.00 Инспектор Рекс, серија
12.00 Ин магазин
13.00 Ларин избор, серија
14.00 Олуја у року, серија
15.00 Инспектор Рекс, серија
16.00 Заувијек сусједи, серија
17.00 Вијести
17.20 Ин магазин
18.00 Кад лишће пада, серија
19.10 Дневник

РТС1

6.00 Вијести
6.05 Јутарњи програм
9.00 Вијести
9.05 Прађи ближе
9.50 Вијести
9.55 Траг
10.20 Задња кућа Србија
11.00 Руска дивљина
12.00 Дневник
12.10 Спорт плус
12.20 Мјесто злочина, серија
13.10 ФИЛМ Три палме за двије битанге и рибицу
14.40 И ја имам таленат
15.00 Ово је Србија
15.50 Село гори а баба се чешља, серија
17.00 Дневник РТ Војводина
17.20 Шта радите бре
17.40 Београдска хроника
18.20 Око
19.00 Слагалица
19.30 Дневник

РТС2

6.40 Слагалица
7.20 Ози Бу, цртани филм
7.30 Мифи, цртани филм
7.40 Попај, цртани филм
7.50 Томас и другари, цртани филм
8.10 Велики и мали
8.20 На слово на слово
8.50 Плава птица
9.20 Школски програм
10.00 е-ТВ
10.30 ТВ мрежа
11.00 Емисија из културе
11.30 Научни програм
12.00 Музика
12.30 Емисија из културе
13.00 Трезор
14.00 Велики и мали
14.10 На слово на слово
14.40 Плава птица
14.50 Школски програм
15.30 Ви и Мира Адања Полак
16.00 Рукомет - ЕП
14.50 Ватерполо - ЕП
18.00 Рукомет - ЕП
20.00 Рукомет - ЕП
22.00 Рукомет - ЕП
23.10 У свијету
- ФИЛМ Небеска створења
23.40 Беокупт
0.00 И ја имам таленат
0.30 Репризни програм

К3

9.00 Вијести
9.05 Цртани филм
10.00 Јунска ноћ , серија
11.00 Олуја, серија
12.00 Вијести
12.05 Заувијек млад, серија
13.00 SMS Party
14.00 Како вријеме пролази, серија
15.00 Вијести
15.05 Потез
16.00 Закон љубави, серија
16.50 Храна и вино
17.10 Олуја, серија
18.10 Цртани филм
18.40 Новости
19.30 Дневник РТС
20.00 Како вријеме пролази, серија
21.00 Лице нације
22.00 Новости
22.30 ФИЛМ Очи љубави
0.20 Заувијек млад, серија

ХРТ1

6.00 Међу нама
7.00 Добро јутро Хрватска
8.50 Људи од љубави, серија
9.50 Вијести
10.10 Умјетност простора
11.10 Све ће бити добро, серија
12.00 Дневник
12.30 Кад заволим вријеме стане, серија
13.20 Др Оз
14.00 Вијести
14.20 Религијски програм
14.40 Образовни програм
15.00 Понос Раткајевих, серија
16.00 Алиса, слушај своје срце, серија
16.50 Хрватска уживо
16.50 Вијести
18.00 Осми кат
18.40 Одмори се заслужио си, серија
19.10 Лото
19.30 Дневник

ХРТ2

6.10 Кад заволим вријеме стане, серија
7.00 Тролови, цртани филм
7.30 Телетабис, цртани филм
7.40 Мала ТВ
8.10 Амика, серија
8.40 Школски сат
9.20 Псећа патрола, серија
10.00 Преноси из Сабора
13.30 ФИЛМ Трчање у живот
15.00 Мала ТВ
15.30 Школски сат
16.20 Degrassi Нова генерација, серија
16.40 Обична клиника, серија
17.10 Доктор Ху, серија
18.00 Регионални дневник
18.20 Жупанијска панорама
18.30 Glee, серија
19.10 Симпсони, цртани филм

3.40

НЕЈТ БЕРКУС ШОУ

20.00 Изгубљена част, серија
21.00 Ларин избор, серија
22.00 Вијести
22.20 ФИЛМ Заплеши са мном
0.30 ФИЛМ Оглас доноси смрт
2.30 Сајнфелд, серија
2.50 Нестали, серија
3.40 Нејт Беркус шоу
4.20 Сајнфелд, серија
4.50 Езо ТВ
5.50 Ин магазин

17.20

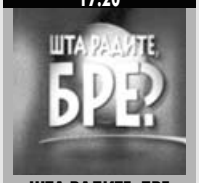

ШТА РАДИТЕ, БРЕ

20.00 Село гори а баба се чешља, серија
20.50 ФИЛМ Харли Дејвидсон и Марлборо Мен
22.40 Мјесто злочина, серија
23.20 Дневник
23.40 На ивици, серија
0.40 ФИЛМ Поново опсједнута
2.20 Репризни програм

АТВ

7.00 Цртани филм
8.00 Јутарњи програм
8.50 Вијести
9.00 Бумба, цртани филм
9.10 Тими, цртани филм
9.20 Фифи, цртани филм
9.40 Гарфилд, цртани филм
9.50 Dragon Ball, цртани филм
10.10 Лијеви град, цртани филм
10.50 Бакуган, цртани филм
11.00 Винкс, цртани филм
11.30 Незванично
11.40 Вијести
12.00 Сузе Босфора, серија
14.30 ФИЛМ Био сам пацов
16.30 Кад лишће пада, серија
17.30 Црни Грује, серија
18.00 Курсаније
19.00 Вијести
20.00 Кад лишће пада, серија
21.00 Амплитуда
22.00 Вијести
22.20 ФИЛМ Доказ
0.20 Амплитуда

ФТВ

7.00 Јутарњи програм
9.00 Вијести
9.05 Да сам облак, серија
10.00 ПопПикси, цртани филм
10.10 Анђела Анаконда, цртани филм
10.20 Како то
10.40 Иксмен, цртани филм
11.00 Све ће бити добро, серија
12.00 Дневник
12.10 Ларин избор, серија
13.10 Вила Марија, серија
13.50 Робна кућа, серија
14.30 Паралеле
15.00 Вијести
15.05 Бумеранг, серија
16.00 Све ће бити добро, серија
17.00 Федерација данас
17.10 Тајна старог моста, серија
18.20 Луд збуњен нормалан, серија
19.10 Супер Лото
19.30 Дневник
20.10 Мјесто злочина: Мајами, серија
21.00 Ларин избор, серија
22.00 Да сам облак, серија
23.00 Феномени Изгубљени архиви
23.50 Дневник
0.20 ФИЛМ Славица
1.50 Вила Марија, серија
2.40 Дневник

11.10

СВЕ ЋЕ БИТИ ДОБРО, СЕРИЈА

20.00 Стипе у гостима, серија
20.40 Мисија: Заједно
21.30 Паралеле
22.00 Отворено
22.50 Дневник
23.50 Други формат
0.40 In medias res
1.20 Трачерица, серија
2.00 Мјесто злочина: Мајами, серија
3.00 Образовни програм
3.40 Други формат
4.30 Људи од љубави, серија
5.20 Осми кат

16.20

DEGRASSI НОВА ГЕНЕРАЦИЈА, СЕРИЈА

19.40 Музика
20.00 In medias res
20.40 ФИЛМ Силверадо
23.00 Трачерица, серија
23.40 Мјесто злочина: Мајами, серија
0.30 Кет и Ким, серија
0.50 Злочини без санкција, серија
1.40 Два и по мушкарца, серија
2.00 Ловци на натприродно, серија
2.50 Музика

0⁰⁰ Б92

Дјевица уживо

Порно маг Рони Барлоти жели да његова кћерка Катарина заврши факултет и постане успјешни адвокат. Међутим, Катарина има другачије планове. Као талентована глумица она се појављује у телевизијском шоу, гдје водитељ објављује да ће Катарина да изгуби невиност пред камерама у његовој емисији. На ову идеју дошао је Џои Квин, некадашњи пулен Катарининог оца.

Улоге: Роберт Лађа, Мена Сувари, Боб Хоскинс, Габријел Ман

Режија: Жан Пјер Маро

0⁰⁰ ПИНК БХ

Неумољив

Два полицијска детектива из Лос Анђелеса, цинични ветеран Малој и самоуврјерени почетник Дејз, раде на хватању серијског убице, бившег полицајца Тејлора, који бира своје жртве из телефонског именика. Али што су ближе рјешавању злочина, то су све више лично умијешани.

Улоге: Џуд Нелсон, Роберт Логиа, Лео Роси

Режија: Вилијам Лустиг

ХРТ 2 **13.30**

Тако мали а већ кум

Алекс живи у Калифорнији, отац му је Грк, мајка Американка. Његов отац угледан је члан грчке заједнице, политички је ангажован и потиче из политички утицајне грчке породице. Зато без њега не може проћи ни важно крштење у домовини. Пошто не може да путује, његов син Алекс креће сам на пут преко океана. Има важан задатак: први пут ће бити кум. А велики говор, који ће одржати на крштењу, написао му је отац, и то на грчком. Све то битно мијења живот једног једанаестогодишњака, који нигдје, па ни у Грчку, не путује без кошаркашке лопте.

Улоге: Текс Парду, Антонис Кафетзопоулос, Елени Кастани, Гиоргос Кимоулис, Никос Андреоулакис

Режија: Олга Малеа

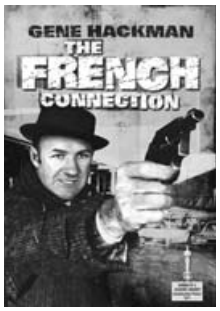

ХРТ 1 **21.20**

Француска веза

Џими Попај Дојл и Бади Клоди Русо двојица су њујоршких детектива запослених у одјељењу за наркотике. Допадне их задатак да прекину ланац транспорта хероина из јужне Француске у Сједињене Државе. Траг их доведе до њујоршке трговине слаткишима чији би власници Сал Брока и његова супруга Ени могли бити умијешани у случај. Истовремено, у француском граду Марсељу отмјени богаташ Ален Шарни, "краљ" локалног наркомиљеа, организује послове у вези са продајом хероина Американцима.

Улоге: Џин Хекман, Фернандо Реј, Рој Шајдер, Тони Ло Бианко

Режија: Вилијам Фридкин

РТРС

6.00	Музика
7.00	Вијести
7.05	Јутарњи програм
9.00	Вијести
9.10	Ларин избор, серија
10.05	Пиплинзи, цртани филм
10.20	Томица и пријатељи, цртани филм
10.30	Пад лета 29, серија
11.00	Дубоки океан
12.00	Дневник
12.10	Мала Дорит, серија
13.10	ФИЛМ
15.00	Вијести
15.10	У фокусу
15.50	Питајте тражимо одговор
16.30	Српска данас
17.00	Ларин избор, серија
18.00	Драгуљ у круни, серија
19.10	Минискуле
19.30	Дневник

10.05

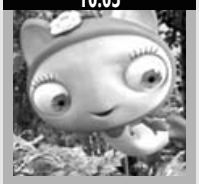

ПИПЛИНЗИ, ЦРТАНИ ФИЛМ

20.10	Печат
21.10	Хероји и феномени
21.40	Мјесто злочина: Мајами, серија
22.30	Дневник
22.40	Стјуардесе, серија
23.40	Страх лично, серија
0.20	Мала Дорит, серија
1.10	Дубоки океан
2.10	Мјесто злочина: Мајами, серија
2.50	Дневник
3.10	Печат
4.00	У фокусу
4.40	Питајте тражимо одговор
5.10	Страх лично, серија
5.50	Музика

ПИНК БХ

6.00	Сестре, серија
7.00	Секс и село, серија
8.00	ФИЛМ Балканска правила
10.00	Живот у тренду
11.00	Љубав и мржња, серија
12.00	Инфо топ
12.20	Породични обрачун
13.00	Брзе паре
14.00	Мирис прошлости, серија
15.00	Сестре, серија
15.50	Инфо топ
16.00	Мала невјеста, серија
17.40	Сити
18.00	Тајна љубави, серија
19.00	Курсашије
19.30	Инфо топ

15.00

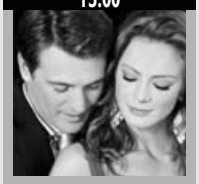

СЕСТРЕ, СЕРИЈА

20.00	Мирис прошлости, серија
21.00	Забрањени форум
23.30	Калифорникација, серија
0.00	ФИЛМ Битка у Сахари
2.00	Сити
2.30	Голд експрес

БН

6.30	Јутарњи програм
8.30	Серија
9.30	Серија
10.00	Новости
10.05	ФИЛМ
12.00	Новости
12.10	Свијет успјешних
14.00	Новости
14.05	ФИЛМ
16.00	Дневник
16.10	Анали, серија
17.00	Серија
18.00	Данас у Српској
18.30	Мониторинг
19.00	Спорт флеш
19.30	Дневник
20.00	Село гори а баба се чешља, серија
20.50	Пулс
22.30	Дневник
23.00	Анали, серија
23.50	ФИЛМ Страх и дрхтаји
1.20	Серија

Б92

5.30	Индија, серија
8.00	Вијести
8.30	Долина сунца, серија
9.30	Хоћу да знам
10.00	Вијести
11.00	Цртани филмови
13.00	ФИЛМ Шушка се
15.00	Истражитељи из Мајамија, серија
16.00	Вијести
16.30	Спортски преглед
17.00	Два и по мушкарца, серија
18.00	Штрумпфови, цртани филм
18.30	Вијести
19.00	Између двије ватре
19.30	Штребери, серија
20.00	Истражитељи из Мајамија, серија
21.00	ФИЛМ Витез апокалипсе
23.00	Вијести
23.30	Спортски преглед
0.00	ФИЛМ Посљедњи рез
1.40	Саут Парк, серија
-	Инфо

БХТ 1

7.00	Добро јутро
9.00	Моко млади истраживач, цртани филм
9.10	ТВ енциклопедија
9.30	Дјечији фестивали
9.40	Робот Роби, цртани филм
10.10	Езел, серија
11.00	Ретровизор
11.20	Сјај Париза, серија
12.10	Друштво знања
12.40	Гастро кутак
13.10	Еуроимпулс
13.40	Неријешен случај
15.00	Одличан 5+
15.05	ТВ енциклопедија
15.20	Френдери, цртани филм
15.30	Николас Ле Фло, серија
16.20	Хроника регија
16.50	Сјај Париза, серија
17.20	Путеви здравља
18.00	Све у свему
18.40	Моко млади истраживач, цртани филм
19.00	Дневник
19.30	Ретровизор
20.00	У вихору цвијећа, серија
21.00	Трећа страна
22.00	Дневник
22.30	Полицијска станица, серија
23.30	Нова авантура
0.30	Све у свему

ТВ1

6.00	Доба љубави
8.05	Олуја, серија
9.05	Закон љубави, серија
10.05	Јужна ноћ, серија
11.00	ТВ Једна
12.00	Тајна служба, серија
13.00	Заувијек млад, серија
14.00	Како вријеме пролази, серија
15.00	Закон љубави, серија
16.00	Јужна ноћ, серија
17.00	Вијести
17.10	Олуја, серија
18.20	Суперстарс
19.00	Monster High, цртани филм
19.30	Дневник
20.00	Како вријеме пролази, серија
21.00	Ја бирам госте
22.00	Игра, серија
22.30	ФИЛМ Говор тијела
0.00	Вијести
0.30	ФИЛМ Ја бирам госте
1.50	Ноћни програм

ОБН

6.40	Hairy Scary, цртани филм
6.50	Мађионичар, цртани филм
7.00	Фархат, цртани филм
7.30	Миксмастер, цртани филм
8.00	Гладијатори, цртани филм
8.20	Оги и жохари, цртани филм
8.30	Дјечији програм
10.50	Уклета Маријана, серија
11.50	Crime Time, цртани филм
11.55	Инфо
12.00	Скривена камера
12.40	Наша мала клиника, серија
13.40	Одмори заслужио си, серија
14.30	Долина вукова, серија
16.00	Уклета Маријана, серија
16.50	Наша мала клиника, серија
17.40	Дејана ток шоу
18.45	Crime Time, цртани филм
18.50	Инфо
19.20	Вои специјал

7.30

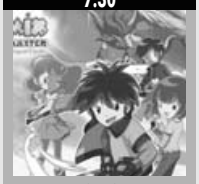

МИКСМАСТЕР, ЦРТАНИ ФИЛМ

20.00	Одмори се заслужио си, серија
21.00	Долина вукова, серија
22.00	ФИЛМ Мушкарци који буље у козе
23.50	Долина вукова, серија
0.50	Инфо
1.00	ФИЛМ
2.50	Инфо
3.00	Евролига
4.50	Инфо
5.00	Чувари планете

РТЛ

6.50	РТЛ данас
7.30	Dragon Ball Z, цртани филм
8.00	ПопПикси, цртани филм
8.10	Кобра 11, серија
10.20	Магазин
10.50	Вечера за 5
11.30	Ватрено небо, серија
13.20	Ружа вјетрова, серија
14.00	Крв није вода, серија
15.00	Кобра 11, серија
16.50	РТЛ 5 до 5
17.00	Вечера за 5
18.00	Магазин
18.30	РТЛ данас
19.00	Крв није вода, серија

13.20

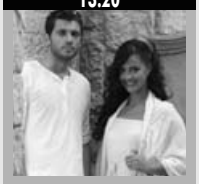

РУЖА ВЈЕТРОВА, СЕРИЈА

20.00	Ружа вјетрова, серија
21.00	Мјесто злочина, серија
0.00	Вијести
0.20	Менталист, серија
1.50	Астро шоу
2.50	На лицу мјеста, серија
4.20	РТЛ данас

РАДИО РС

6.00	Јутарњи програм
9.00	Вијести
9.05	Ризница знања
9.40	Вријеме је за спорт
10.00	Вијести
10.05	Заједнички талас
11.00	Вијести
11.05	Заједнички талас
12.00	Подневне новости
12.10	Запјевајмо пјесме старе
12.30	Бањалука јуче данас сутра
12.40	Запјевајмо пјесме старе
13.00	Вијести
13.05	У ритму дана
14.00	Вијести
14.05	Свилен конац
15.00	Вијести
16.00	Дневник
16.30	Музика
17.00	Вијести
17.05	Отворени речено - Аргументи
18.00	Вијести
18.05	Мозаик радија
19.00	Вечерње новости
19.10	Заиграјмо, запјевајмо
20.00	Вијести
20.05	Хигијена живота
21.00	Вијести
21.05	Ризница знања
21.40	Староградска музика
22.00	Хроника дана
22.10	Најсвјетлије странице умјетничке музике
23.00	Вијести
23.05	Оаза
0.00	Поноћне вијести
0.05	Ноћни програм

Препоручујемо...

0⁰⁰ ПИНК БХ

Битка у Сахари

Послије пада Тобрука 1942. године, наредник америчке армије Џо Ган, бјежећи од Ромелових снага, путује својим тенком кроз Сахару, у нади да ће ући у неку земљу Алијансе и тако бити на сигурном. Успут ће покупити неколико војника, али проблем који се појављује је недостатак воде. Они имају ту срећу да пронађу воду на једном античком изору, али нажалост он је на мети њемачког батаљона. Упркос немогућој мисији, наредник Ган је одлучио да одбрани извор.

Улоге: Џејмс Белуши, Марк Ли, Роберт Виздом

Режија: Брајан Тренчард-Смит

Б92 **0.00**

Посљедњи рез

Непосредно послије смрти Џуда, његова партнерка Седи позива неколико њихових пријатеља на бдење у њеном стану, гдје се они окупљају да заједно погледају снимак видео-документарца на коме је Џуд радио у вријеме смрти. Гости су шокирани када открију да "документарац" приказује тајно направљене снимке камером готово сваког од њих и то у најгорем свјетлу. Неколико мушкараца су ухваћени како шмрчу кокаин, док други прекопава по Сединој корпи за прљави веш тражећи њен умрљани доњи веш. Холи узима новац из новчаника своје пријатељице Лизе, док се Холи жали на незадовољавајући секс са њеним мужем Џоном, који је осуђен на инвалидска колица.
Улоге: Реј Винстон, Џуд Лоу, Седи Фрост, Џон Бекет
Режија: Доминик Анциано, Седи Фрост

ОБН **22.00**

Мушкарци који буље у козе

Репортер Боб Вилтон у потрази за причом сусреће Лина Касадија, човјека из сјенке, који тврди да учествује у експерименталној америчкој војној јединици - легији Монаха ратника. Легија, наводно, може, с беспријекорним психичким моћима да чита мисли непријатеља, пролази кроз зидове па чак и убије козу гледајући у њу. Проналазач програма Бил Ђанго је нестао, а Касадијев задатак је да га пронађе. Боб одлучује да му се придружи.
Улоге: Џорџ Клуни, Еван Мекгрегор, Кевин Спејси, Џеф Бриис
Режија: Грант Хеслов

НОВА ТВ

6.00	Нејт Беркус шоу
6.50	Скуби Ду, цртани филм
7.20	Беба Феликс, цртани филм
8.00	Заувијек сусједи, серија
9.00	Кад лишће пада, серија
10.00	Изгубљена част, серија
11.00	Инспектор Рекс, серија
12.00	Ин магазин
13.00	Ларин избор, серија
14.00	Олуја у рају, серија
15.00	Инспектор Рекс, серија
16.00	Заувијек сусједи, серија
17.00	Вијести
17.20	Ин магазин
18.00	Кад лишће пада, серија
19.10	Дневник
20.00	Изгубљена част, серија
21.00	Ларин избор, серија
22.00	Вијести
22.20	Провјерено
23.20	ФИЛМ Бетмен
1.30	ФИЛМ Заплеши са мном
3.30	Мјесто злочина: Праг, серија
5.00	Езо ТВ

РТС1

6.00	Вијести
6.05	Јутарњи програм
9.00	Приђи ближе, серија
9.30	Тенис - Аустралијен опен
9.55	Сасвим природно
10.20	Моја лијепа Србија
11.00	Путеви хране
12.00	Дневник
12.10	Спорт плус
12.20	Мјесто злочина, серија
13.10	ФИЛМ Масмедиологија на Балкану
14.50	И ја имам таленат
15.00	Ово је Србија
15.50	Село гори а баба се чешља, серија
17.00	Дневник РТ Војводина
17.20	Шта радите бре
17.40	Београдска хроника
18.20	Око
19.00	Слагалица
19.30	Дневник
20.00	Село гори а баба се чешља, серија
21.00	Велики изазов
22.00	Да можда не
22.50	Мјесто злочина, серија
23.50	Дневник
0.00	На вртешци, серија
0.30	ФИЛМ Квигли у Аустралији
2.30	Репризни програм

РТС2

7.40	Попај, цртани филм
8.00	Томас и другари, цртани филм
8.10	Велики и мали
8.20	На слово на слово
8.50	Школски програм
10.00	Фудбал - Евромагазин
10.30	Српске спортске легенде
11.00	У свијету
11.30	Траг у простору
12.00	Музика
12.30	Беокулт
13.00	Трезор
14.10	На слово на слово
14.40	Школски програм
15.40	ТВ лица
16.20	Образовни програм
16.50	Ја имам таленат
18.10	Музика
18.30	Бизерта - повратак у легенду
19.10	Ози Бу, цртани филм
19.20	Мифи, цртани филм
19.25	Попај, цртани филм
19.40	Томас и другари, цртани филм
20.00	Мјесто за нас
20.30	Метрополис
21.00	Клизање - парови
23.00	Контекст
23.30	Емисија из културе
0.00	И ја имам таленат
0.20	Плави оркестар
1.40	Репризни програм

К3

9.00	Вијести
9.05	Цртани филм
9.50	Јужна ноћ, серија
11.00	Олуја, серија
12.00	Вијести
12.05	Заувијек млад, серија
13.00	SMS Party
14.00	Како вријеме пролази, серија
15.00	Вијести
15.05	Закон љубави, серија
16.00	Јужна ноћ, серија
16.50	Храна и вино
17.10	Олуја, серија
18.10	Цртани филм
18.40	Новости
19.30	Дневник РТС
20.00	Како вријеме пролази, серија
21.00	Став, серија
22.00	Новости
22.30	ФИЛМ Говор тијела

ХРТ1

6.00	Религијски програм
7.00	Добро јутро Хрватска
8.50	Луди од љубави, серија
10.00	Вијести
10.10	Умјетност простора
11.10	Све ће бити добро, серија
12.00	Дневник
12.30	Кад заволим вријеме стане, серија
13.20	Доктор Оз
14.00	Вијести
14.10	Тренутак спознаје
15.00	Понос Раткајевих, серија
16.00	Алиса слушај своје срце, серија
16.50	Хрватска уживо
17.00	Вијести
18.00	Осми кат
18.50	Одмори се заслужио си, серија
19.30	Дневник
20.00	Све у 7, квиз
20.50	Пола уре културе
21.20	ФИЛМ Француска веза
23.10	Дневник
23.10	Концерт
0.40	Ин медијас рес
1.30	Доктор Хаус, серија
2.10	Трачерица, серија
3.00	Мјесто злочина: Мајами, серија
4.00	Пола уре културе
4.20	Луди од љубави, серија
5.20	Осми кат

ХРТ2

6.20	Кад заволим вријеме стане, серија
7.00	Тролови, цртани филм
7.30	Телетабис, цртани филм
7.50	Мала ТВ
8.20	Амика, серија
8.40	Школски сат
9.30	Псећа патрола, серија
10.00	Преноси из Сабора
13.30	ФИЛМ Тако мали а већ кум
15.00	Мала ТВ
15.30	Цртани филм
15.35	Школски сат
16.20	Дегласи Нова генерација, серија
16.40	Обична клинка, серија
17.10	Доктор Ху, серија
18.00	Регионални дневник
18.20	Жупанијска панорама
18.30	Глее, серија
19.10	Симпсони, цртани филм
19.40	Музика
20.40	Залагаоница
21.30	Доктор Хаус, серија
22.20	Трачерица, серија
23.00	Мјесто злочина: Мајами, серија
23.50	Увијек је сунчано у Филаделфији, серија
0.10	Злочини без санкција, серија
1.00	Два и по мушкарца, серија
1.20	Ловци на натприродно, серија
2.10	Музика

6.50

ШЕГИ И СКУБИ ДУ, ЦРТАНИ ФИЛМ

12.10

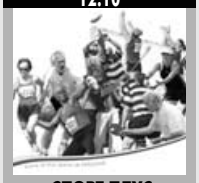

СПОРТ ПЛУС

АТВ

7.00	Цртани филм
8.00	Јутарњи програм
9.00	Бумба, цртани филм
9.10	Тими, цртани филм
9.20	Фифи, цртани филм
9.40	Гарфилд, цртани филм
9.50	Dragon Ball, цртани филм
10.10	Лијени град, цртани филм
10.50	Бакуган, цртани филм
11.10	Винкс, цртани филм
11.30	Незванично
11.40	Вијести
12.00	Сузе Босфора, серија
14.30	ФИЛМ Шерлок пас детектив
16.30	Кад лишће пада, серија
17.30	Црни Грује, серија
18.00	Курсаније
19.00	Вијести
20.00	Кад лишће пада, серија
21.00	Курсаније
22.00	Вијести
22.20	ФИЛМ Доказ 2
0.20	Курсаније

ФТВ

7.00	Јутарњи програм
9.00	Вијести
9.05	Да сам облак, серија
10.00	ПопПикси, цртани филм
10.10	Анђела Анаконда, цртани филм
10.20	Како то
10.40	Иксмен, цртани филм
11.00	Све ће бити добро, серија
12.00	Дневник
12.10	Ларин избор, серија
13.10	Вила Марија, серија
13.50	Феномени Изгубљени архиви
15.00	Вијести
15.05	Бумеранг, серија
16.00	Све ће бити добро, серија
17.00	Федерација данас
17.10	Тајна старог моста, серија
18.20	Луд збуњен нормалан, серија
19.30	Дневник
20.10	Одговорите људима
21.00	Ларин избор, серија
22.00	Да сам облак, серија
23.00	Док. четвртак
23.40	Дневник
0.00	ФИЛМ Седам смртних гријехова
1.30	Вила Марија, серија
2.20	Дневник

20.00

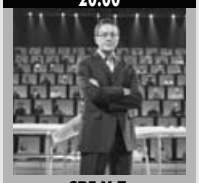

СВЕ У 7, КВИЗ

20.40

ЗАЛАГАОНИЦА

21⁰⁰ Витез апокалипсе

Б92

У овој футуристичкој акционој причи Долф Лундгрен глуми члана групе тешко наоружаних светих људи који чувају врата пакла. Ако се врата пакла отворе сатанине снаге ће кренути у освајање Њујорка. Зли духови се ослобађају, а свештеници морају да се боре за душу града.
Улоге: Долф Лундгрен, Франсоа Робертсон, Рок Лафортун
Режија: Жан Марк Пиш

23²⁰ Бетмен

НОВА

Готам Сити, мрачан, опасан град којег "штите" само углавном корумпиране полицијске снаге. Упркос труду државног тужиоца Харвија Дента и начелника Џима Гордона, град је све опаснији, све док се не појави "црни витез". Да ли ће размажени милионер у одијелу које подсјећа на шишмиша успјети да порази унакаженог, непредвидивог принца криминала, Џокера?
Улоге: Мајкл Китон, Џек Николсон, Ким Бејсингер
Режија: Тим Бартон

Б92 21.00

Нови свијет

Година је 1607, територија данашње државе Вириниије. У залив пристижу три енглеска брода у намјери да овдје оснују колонију. Капетан Џон Смит је управо, по наређењу капетана Њупорта, поштеђен смртне казне, јер им на овако озбиљном задатку треба сваки човјек. Сусрећу запањене старосједиоце што већ вијековима живе својим урођеничким начином живота. Иако Индијанци нису по природи ратоборни, дошљаци их нагнају на опрез, па и одбрану. Кад се капетан Њупорт врати у Енглеску, Индијанци заробе Смита, али уочи погубљења га спаси поглавица.

Улоге: Колин Фарел, К'орианка Килхер, Кристофер Пламер, Кристијан Бејл

Режија: Теренс Малик

Б92 0.00

Зли вилењак

Демонско створење из шуме терорише мали град у Сјеверној Дакоти. Ден О'Грејди се враћа у Сједињене Државе из Ирске, гдје је опљачкао вилењака, односно украо му бокал пун злата. Али, зли вилењак га је пратио све до Деновог родног градића у Сјеверној Дакоти и сада покушава да му се освети. Дан ипак успијева да се избори са демонским створењем и закључа га у подрум, али убрзо потом доживљава срчани удар и умире. Десет година касније, Џеј Ди и његова размажена кћерка Тори усељавају се у Деновову кућу.

Улоге: Џенифер Анистон, Варвик Дејвис, Кен Олант

Режија: Марк Џонс

РТРС

6.00	Музика
7.00	Вијести
7.05	Јутарњи програм
9.00	Вијести
9.10	Ларин избор, серија
10.10	Пиплинзи, цртани филм
10.20	Томица и пријатељи, цртани филм
10.30	Пад лета 29, серија
11.00	Свети Сава, најљепша прича о српском народу
12.00	Дневник
12.10	Мала Дорит, серија
13.10	Хероји и феномени
13.40	Ах та планета
14.10	Мјесто злочина: Мајами, серија
15.00	Вијести
15.10	У фокусу
15.50	Бањалучка панорама
16.30	Српска данас
17.00	ТВ Бинго
17.50	ЕП у ватерполу
19.20	Дневник
19.50	ЕП у ватерполу
21.10	Светосавска академија
22.10	Из кеца у двојку, серија
22.30	Дневник
23.00	ФИЛМ Игмански марш
0.30	Невидљиви противник, серија
1.20	Мала Дорит, серија
2.10	Дневник
2.30	У фокусу
3.10	Бањалучка панорама
3.50	ФИЛМ Игмански марш

14.10

МЈЕСТО ЗЛОЧИНА: МАЈАМИ, СЕРИЈА

ПИНК БХ

6.00	Сестре, серија
7.00	Секс и село, серија
8.00	ФИЛМ Рат уживо
10.00	Живот у тренду
11.00	Љубав и мржња, серија
12.00	Инфо топ
12.20	Породични обрачун
13.00	Брзе паре
14.00	Мирис прошлости, серија
15.00	Сестре, серија
15.50	Инфо топ
16.00	Мала невјеста, серија
17.40	Сити
18.00	Тајна љубав, серија
19.00	Курсаџије
19.30	Инфо топ
20.00	Мирис прошлости, серија
21.00	Гранд шоу
22.30	Папараџо лов на познате
23.30	Калифорникација, серија
0.00	ФИЛМ Вјера мојих очева
2.00	Сити
2.30	Бојана Дакић Гранд шоу

18.00

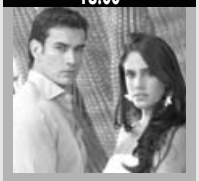

ТАЈНА ЉУБАВ, СЕРИЈА

БН

6.30	Јутарњи програм
8.30	Серија
9.30	Серија
10.00	Новости
10.05	ФИЛМ
12.00	Новости
12.10	Пулс
14.00	Новости
14.05	Булевар
15.00	Још један круг
15.30	Објективом кроз Семберију
16.00	Дневник
16.20	Анали, серија
17.00	Серија
18.00	Данас у Српској
18.30	Мониторинг
19.00	Спорт флеш
19.30	Дневник
20.00	Село гори а баба се чешља, серија
21.00	Бела лађа, серија
22.30	Дневник
23.00	Лото
23.10	Анали, серија
23.50	ФИЛМ Енглез
1.20	Серија

Б92

5.30	Индија, серија
8.00	Вијести
8.30	Долина сунца, серија
9.30	Хоћу да знам
10.00	Вијести
11.00	Цртани филмови
13.00	ФИЛМ Витез апокалипсе
15.00	Истражитељи из Мајамија, серија
16.00	Вијести
16.30	Спортски преглед
17.00	Два и по мушкарца, серија
18.00	Штрумпфови, цртани филм
18.30	Вијести
19.00	Између двије ватре
19.30	Штребери, серија
20.00	Истражитељи из Мајамија, серија
21.00	ФИЛМ Нови свијет
23.20	Вијести
0.00	ФИЛМ Зли вилењак
1.30	ФИЛМ Зли вилењак 2
3.00	Саут Парк, цртани филм
-	Инфо

БХТ 1

7.00	Добро јутро
9.10	Моко млади истраживач, цртани филм
9.15	ТВ енциклопедија
9.30	Френдери, цртан филм
9.40	Изненађење
10.00	Вијести
10.10	Езел, цртани филм
11.00	Путеви здравља
11.30	Сјај Париза, серија
12.00	Вијести
12.10	Трећа страна
13.10	На дневном реду
13.40	Сјећање на холокаust
14.10	Вијести
14.20	Одличан 5+
14.30	ТВ енциклопедија
14.40	Најбољи пријатељ
15.00	У вихору цвијећа, серија
16.00	Хроника регија
16.30	Сјај Париза, серија
17.00	Гастро кутак
17.30	Рукомет - ЕП
19.10	Моко млади истраживач, цртани филм
19.20	Дневник
20.00	Рукомет - ЕП
21.40	Дневник
22.10	Димензија више
23.10	У вихору цвијећа, серија
0.00	ФИЛМ Адамово ускрснуће

ТВ1

6.00	Доба љубави
8.05	Олуја, серија
9.05	Закон љубави, серија
10.05	Јужна ноћ, серија
11.00	Суперстарс
11.40	Тајна служба, серија
12.40	Ја бирам госте
14.00	Како вријеме пролази, серија
15.00	Закон љубави, серија
16.00	Јужна ноћ, серија
17.00	Вијести
17.10	Олуја, серија
18.10	ТВ Једна, магазин за жене
19.30	Дневник
20.00	Како вријеме пролази, серија
21.00	Мјесто злочина: Лас Вегас, серија
22.00	Игра, серија
22.30	ФИЛМ Тотални опозив
0.00	Вијести
0.30	ТВ једна, магазин за жене
1.50	Ноћни програм

ОБН

6.40	Hairy Scary, цртани филм
6.50	Мађионичар, цртани филм
7.00	Фархат, цртани филм
7.30	Миксмастер, цртани филм
8.00	Гладијатори, цртани филм
8.20	Оги и жохари, цртани филм
8.30	Дјечији програм
10.50	Уклета Маријана, серија
11.50	Crime Time, цртани филм
11.55	Инфо
12.10	Скривена камера
12.40	Наша мала клиника, серија
13.40	Одмори се заслужио си, серија
14.30	ФИЛМ Мушкарци који буље у козе
16.00	Уклета Маријана, серија
16.50	Наша мала клиника, серија
17.40	Дејана Talk Show
18.45	Crime Time, цртани филм
18.50	Инфо
19.20	Пословни свијет
20.00	Одмори се заслужио си, серија
21.00	Шта је мушкарац без бркова, серија
22.10	Ред карпет
23.00	ФИЛМ Крадљивице спасавају колеџ
0.50	Инфо
1.00	ФИЛМ Безглави коњаник
2.50	Ред карпет
3.50	Инфо
4.00	Евро лига
6.00	Инфо
6.20	Чувари планета

7.30

МИКСМАСТЕР, ЦРТАНИ ФИЛМ

РТЛ

6.50	РТЛ данас
7.20	Ватрено небо, серија
8.20	Dragon Ball Z, цртани филм
8.40	ПопПикси, цртани филм
9.00	Магазин
9.40	Кобра 11, серија
11.30	Вечера за 5
12.20	Ватрено небо, серија
14.00	Крв није вода, серија
15.00	Кобра 11, серија
16.50	РТЛ 5 до 5
17.00	Вечера за 5
18.00	Магазин
18.30	РТЛ данас
19.00	Крв није вода, серија
20.00	ФИЛМ Сам против свих
21.40	ФИЛМ Рамбо
23.20	ФИЛМ Нема земље за старце
1.20	Астро шоу
2.20	РТЛ данас
3.00	Мјесто злочина, серија

8.20

DRAGON BALL Z, ЦРТАНИ ФИЛМ

РАДИО РС

6.00	Јутарњи програм
9.00	Вијести
9.05	Ризница знања
9.40	Вријеме је за спорт
10.00	Вијести
10.05	Заједнички талас
11.00	Вијести
11.05	Заједнички талас
12.00	Подневне новости
12.10	Запјевајмо пјесме старе
12.30	Бањалука јуче данас сутра
12.40	Запјевајмо пјесме старе
13.00	Вијести
13.05	У ритму дана
14.00	Вијести
14.05	Свилен конац
15.00	Вијести
16.00	Дневник
16.30	Музика
17.00	Вијести
17.05	Актуелности
18.00	Вијести
18.05	Мозаик радија
19.00	Вечерње новости
19.10	Заиграјмо, запјевајмо, емисија народне музике
20.00	Вијести
20.05	Култура у огледалу
21.00	Вијести
21.05	Ризница знања
21.40	Староградска музика
22.00	Хроника дана
22.10	Најсвјетлије странице умјетничке музике
23.00	Вијести
23.05	Ријеч и музика
0.00	Поноћне вијести
0.05	Ноћни програм

Препоручујемо...

13³⁰ ХРТ 2

Крхотине

Драма о тројици пријатеља, Виктору, Арнору и Роуеру, који живе у малом мјесту у Норвешкој, у вријеме прије мобилних телефона и компјутерских игрица, у оној животној доби кад страст према хокеју уступа мјесто страсти према тајни која се зове дјевојка. Виктор има старијег брата, О.К.-ја, који му је идол и узор, зато што је најбољи у хокеју и зато што је отров за дјевојке. Све се сруши кад се О.К. разболи. Виктор проводи пуно времена с братом, погођен његовом болешћу.

Улоге: Еирик Евјен, Мартин Џони, Роен Еидисен, Еирик Стигар

Режија: Ларс Берг

РТРС **23.00**

Игмански марш

Крајем јануара 1942. године Прва пролетерска бригада се на Романији нашла опкољена јаким њемачким снагама. Штаб бригаде доноси одлуку о извршењу опасног, али једино могућег покрета. Требало је проћи поред Сарајева, преко Игмана, према ослобођеној Фочи. Игмански марш је изведен ноћу између 27. и 28. јануара, по дубоком снијегу и великој хладноћи. Тај марш постаје легенда, а четрдесет тешко промрзлих бораца пребачено је на лијечење у Фочу, гдје су јуначки поднијели надљудске болове ампутирања промрзлих дијелова тијела без наркозе.
Улоге: Тихомир Арсић, Жељка Цвјетан, Бранислав Лечић
Режија: Здравко Шотра

Б92 **1.30**

Зли вилењак 2

У потрази за украденим златом, вилењак је остављао крвави траг гдје год би прошао. То је било прије хиљаду година. Данас је вилењак поново ту и тражи жену за себе. Проналази једну, чији изглед му се допада, али када њен младић украде драгоцјени златник ирског чудовишта, ситуација постаје чупава. Да би се оженио својом новом невјестом, вилењак мора да учини све што је у његовој моћи да поврати златник. Чак и по цијену неколико убистава.
Улоге: Ворвик Дејвис, Чарли Хит, Сенди Барон
Режија: Родман Флендер

НОВА ТВ

6.00 Нејт Беркус шоу
6.50 Цуманци, цртани филм
7.20 Беба Феликс, цртани филм
8.00 Заувијек сусједи, серија
9.00 Кад лишће пада, серија
10.00 Изгубљена част, серија
11.00 Инспектор Рекс, серија
12.00 Ин магазин
13.00 Ларин избор, серија
14.00 Олуја у рају, серија
15.00 Инспектор Рекс, серија
16.00 Заувијек сусједи, серија
17.00 Вијести
17.20 Ин магазин
18.00 Кад лишће пада, серија
19.10 Дневник

РТС 1

6.00 Вијести
6.05 Јутарњи програм
9.00 Вијести
9.05 Прији ближе
9.30 Тенис - Аустралијен опен
10.00 Вијести
10.05 Разгледница
10.20 На скривено те водим мјесто
10.50 Европа и Чернобил
12.00 Дневник
12.10 Спорт плус
12.30 Серија
13.20 ФИЛМ Чавка
14.50 И ја имам таленат
15.00 Ово је Србија
16.00 Село гори а баба се чешља, серија
17.00 Дневник РТ Војводина
17.20 Шта радите бре
17.40 Београдска хроника
18.20 Око
19.00 Слагалица
19.30 Дневник

РТС 2

7.30 Мифи, цртани филм
7.35 Попај, цртани филм
7.50 Томас и другари, цртани филм
8.00 Велики и мали
8.10 На слово на слово
8.40 Школски програм
9.50 Контекст
10.20 Метрополис
10.50 Мјесто за нас
11.20 Масони
11.50 Музика
12.30 Емисија из културе
12.40 Рукомет - ЕП
13.00 Трезор
14.00 Велики и мали
14.10 На слово на слово
14.40 Школски програм
15.10 Рукомет - ЕП
15.20 Образовни програм
16.00 Екологија
16.30 Хиландарске приче
17.00 Лов и риболов
17.40 Рукомет - ЕП
17.50 Ватерполо - ЕП
20.00 Светосавска академија
20.10 Рукомет - ЕП
21.30 Клизање - парови
23.00 Бунт
- ФИЛМ Приче о Вудстоку
23.30 И ја имам таленат
23.50 Репризни програм

К3

9.00 Вијести
9.05 Цртани филм
10.00 Јужна ноћ, серија
11.00 Олуја, серија
12.00 Вијести
12.05 Храна и вино
13.00 SMS Party
14.00 Како вријеме пролази, серија
15.00 Вијести
15.05 Став
16.00 Закон љубави, серија
17.10 Хроника Дојоја
18.10 Цртани филм
18.40 Новости
19.30 Дневник РТС
20.00 Како вријеме пролази, серија
21.00 Мјесто злочина: Лас Вегас, серија
22.00 Новости
22.30 ФИЛМ Тотални опозив

ХРТ1

6.00 Тренутак спознаје
7.00 Добро јутро Хрватска
9.00 Луди од љубави, серија
10.00 Вијести
10.05 Умјетност простора
11.10 Све ће бити добро, серија
12.00 Дневник
12.30 Кад заволим вријеме стане, серија
13.20 Доктор Оз
14.00 Вијести
14.10 Друго мишљење
14.40 Емисија из културе
15.10 Понос Раткајевих, серија
16.00 Алиса, слушај своје срце, серија
16.50 Хрватска уживо
17.00 Вијести
18.20 Иза екрана
18.50 Одмори се заслужио си, серија
19.30 Дневник

ХРТ2

6.10 Кад заволим вријеме стане, серија
7.00 Тролови, цртани филм
7.30 Телетабис, цртани филм
7.50 Мала ТВ
8.20 Амика, серија
8.40 Школски сат
9.30 Псећа патрола, серија
10.00 Преноси из Сабора
13.30 ФИЛМ Крхотине
14.50 Цртани филм
15.00 Мала ТВ
15.30 Цртани филм
15.40 Школски сат
16.20 Degrassi Нова генерација, серија
16.40 Обична клинка, серија
17.00 Бриљантин
18.00 Регионални дневник
18.20 Жупанијска панорама
18.30 Glee, серија
19.00 Симпсони, цртани филм
19.40 Музика

11.20

ИНСПЕКТОР РЕКС, СЕРИЈА

20.00 Изгубљена част, серија
21.00 ФИЛМ Отпоран на метке
22.40 ФИЛМ Враћање дуга
0.30 ФИЛМ Бетмен
2.30 ФИЛМ Отпоран на метке
4.00 Езо ТВ

12.10

СПОРТ ПЛУС

20.00 Село гори а баба се чешља, серија
21.00 ФИЛМ Такси 3
22.40 Истражитељи из Мајамија, серија
23.20 Дневник
23.40 На вртешци, серија
0.00 ФИЛМ Седморица јашу
1.50 Репризни програм

АТВ

7.00 Цртани филм
8.00 Јутарњи програм
8.50 Вијести
9.00 Бумба, цртани филм
9.10 Тими, цртани филм
9.20 Фифи, цртани филм
9.40 Гарфилд, цртани филм
9.50 Dragon Ball, цртани филм
10.10 Лијеви град, цртани филм
10.50 Бакуган, цртани филм
11.10 Винкс, цртани филм
11.30 Незванично
11.40 Вијести
12.00 Сузе Босфора, серија
14.30 ФИЛМ Виртуелна мама
16.30 Кад лишће пада, серија
17.30 Црни Грују, серија
18.00 Курсаније
19.00 Вијести
20.00 Кад лишће пада, серија
21.00 Звијезда можеш бити ти
23.30 ФИЛМ Перачи суђа

ФТВ

7.00 Јутарњи програм
9.00 Вијести
9.05 Да сам облак, серија
10.00 ПопПикси, цртани филм
10.10 Супер шпијунке, цртани филм
10.20 Како то
10.40 У змајевом гнијезду, цртани филм
11.00 Све ће бити добро, серија
12.00 Дневник
12.10 Ларин избор, серија
13.10 Вила Марија, серија
13.50 Одговорите људима
15.00 Вијести
15.05 Бумеранг, серија
16.00 Све ће бити добро, серија
17.00 Федерација данас
17.10 Тајна старог моста, серија
18.20 Луд збуњен нормалан, серија
19.30 Дневник
20.00 ТВ Бинго шоу
21.00 Да сам облак, серија
22.00 Црна крава бијело млијеко
0.20 Дневник
0.50 ФИЛМ No Tears 2
2.20 Вила Марија, серија
3.00 Дневник

18.50

ОДМОРИ СЕ ЗАСЛУЖИО СИ, СЕРИЈА

20.00 Одабрао Ђело Х.
20.50 ФИЛМ Сан о ружи
22.30 Дневник
23.00 На рубу науке
23.50 ФИЛМ Ресервоир догс
1.30 ФИЛМ Три боје: Црвено
3.30 Др Оз
4.00 На рубу науке
5.00 Луди од љубави, серија

15.00

МАЛА ТВ

20.00 ФИЛМ Сјећања једне гејше
22.20 ФИЛМ Серафхим Фаллс
0.20 Буђење мртвих, серија
1.50 Злочини без санкција, серија
2.40 Два и по мушкарца, серија
3.00 Ловци на натприродно, серија
3.50 Цез
5.00 Музика

0⁰⁰ **ПИНК БХ**

Вјера мојих очева

Џон Мекејн је био осредњи студент, али одличан рвач.
По угледу на оца и дједа, без обзира што је имао породицу, одлази у Вијетнам.
Улоге: Шон Хатоси, Кери-Хиројуки Тагава, Џо Крест
Режија: Питер Маркл

1³⁰ **ХРТ 1**

Три боје: Црвено

Валентина, студенткиња и манекенка, игром случаја упознаје човјека кога зову једноставно - Судија. Он је пензионер, затворен, помало циник. Држи се по страни од живота других људи све док га сексуално злостављање 12-годишње дјевојчице не доведе у моралну дилему. Захваљујући сусрету са Судијом, Валентина упознаје Огиста и заљубљује се у њега. И љубав је један од видова избављења, како за Валентину и Огиста тако и за Судију, који, мада је разочаран у љубав, поново почиње да контактира с људима.
Улоге: Ирен Јајоб, Жан-Луис Тринтињон, Фредерик Федер
Режија: Криштоф Кишловски

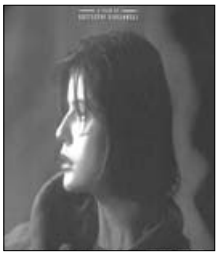

FOX LIFE

СУБОТА
6.50 Пепер Денис
7.50 Живот у ауту
8.20 Кет и Ким
9.00 Братства и сестринства
9.50 Прва петорка
10.40 Све из почетка
11.40 Момци са Медисона
12.30 Живот у ауту
13.30 Братства и сестринства
13.50 Пепер Денис
14.40 Прва петорка
15.30 Тера Нова
16.20 Др Хаус
19.00 Момци са Медисона
20.00 Увод у анатомију
21.00 Удар грома
21.50 Очајне домаћице
22.50 Увод у анатомију
0.30 Секс и град
1.10 Момци са Медисона
2.00 Кет и Ким

НЕДЈЕЉА
6.50 Пепер Денис
7.50 Живот у ауту
8.10 Кет и Ким
9.00 Братства и сестринства
10.00 Како сам упознао вашу мајку
11.10 Живот по Џиму
12.30 Живот у ауту
13.00 Братства и сестринства
13.50 Пепер Денис
14.40 Момци са Медисона
15.30 Семафор
16.20 Др Хаус
18.00 Ментално
19.00 Момци са Медисона
20.00 Увод у анатомију
21.00 Приватна пракса
22.40 Америчка хорор прича
23.40 Ни на карти
0.30 Секс и град
1.10 Момци са Медисона
2.00 Америчка хорор прича

ПОНЕДЈЕЉАК
8.30 Ментално
9.20 Рајлијев живот
9.50 Хари воли Лизу
10.10 Судије за стил
10.40 Џои
11.00 Рокерка Рита
11.20 Живот по Џиму
12.20 Разведени Гари
13.20 Ментално
14.00 Др Хаус
15.00 Увијек је сунчано у Филаделфији
15.40 Живот по Џиму
16.30 Хари воли Лизу
17.00 Судије за стил
17.30 Рајлијев живот
18.00 Џои
18.30 Рокерка Рита
19.00 Увијек је сунчано у Филаделфији
20.00 Др Хаус
20.50 Ни на карти
21.50 Тера Нова
22.50 Управљање Вајлдом
23.10 Америчко хорор прича
0.20 Шапат духова
1.10 Ни на карти
2.00 Тера Нова

УТОРАК
8.30 Најгора недјеља мог живота
9.20 Управљање Вајлдом
9.50 Хари воли Лизу
10.10 Судије за стил
10.40 Џои
11.00 Рокерка Рита
11.20 Живот по Џиму
12.20 Разведени Гари
13.10 Најгора недјеља мог живота
14.00 Др Хаус
15.00 Увијек је сунчано у Филаделфији
15.40 Живот по Џиму
16.40 Хари воли Лизу
17.00 Судије за стил
17.30 Управљање Вајлдом
18.00 Џои
18.30 Рокерка Рита
18.50 Увијек је сунчано у Филаделфији
20.00 Доктор Хаус
20.50 Удар грома
21.50 Очајне домаћице
22.50 Управљање Вајлдом
23.10 Најгора недјеља мог живота
0.20 Шапат духова
1.10 Удар грома
2.00 Очајне домаћице

СРИЈЕДА
8.30 Сви воле Рејмонда
9.20 Управљање Вајлдом
9.50 Хари воли Лизу
10.10 Судије за стил
10.40 Џои
11.00 Рокерка Рита
11.20 Живот по Џиму
12.20 Разведени Гари
13.20 Сви воле Рејмонда
14.00 Др Хаус
15.00 Увијек је сунчано у Филаделфији
15.40 Живот по Џиму
16.40 Хари воли Лизу
17.00 Судије за стил
17.30 Управљање Вајлдом
18.00 Џои
18.30 Рокерка Рита
19.00 Увијек је сунчано у Филаделфији
20.00 Др Хаус
20.50 Приватна пракса
22.50 Управљање Вајлдом
23.10 Сви воле Рејмонда
0.20 Шапат духова
1.10 Приватна пракса

ЧЕТВРТАК
8.40 Улица сјећања
9.20 Управљање Вајлдом
9.50 Хари воли Лизу
10.10 Судије за стил
10.40 Џои
11.00 Рокерка Рита
11.20 Живот по Џиму
12.20 Разведени Гари
13.20 Улица сјећања
14.00 Др Хаус
15.00 Увијек је сунчано у Филаделфији
15.40 Живот по Џиму
16.40 Хари воли Лизу
17.00 Судије за стил
17.30 Управљање Вајлдом
18.00 Џои
18.30 Рокерка Рита
19.00 Увијек је сунчано у Филаделфији
20.00 Др Хаус
20.40 Увод у анатомију
22.50 Управљање Вајлдом
23.10 Улица сјећања
0.20 Шапат духова
1.10 Увод у анатомију
2.00 Освета

ПЕТАК
8.30 Као случајно
9.20 Управљање Вајлдом
9.50 Хари воли Лизу
10.20 Судије за стил
10.40 Џои
11.00 Рокерка Рита
11.20 Живот по Џиму
12.20 Разведени Гари
13.20 Као случајно
14.00 Др Хаус
15.00 Увијек је сунчано у Филаделфији
15.40 Живот по Џиму
16.30 Хари воли Лизу
17.10 Судије за стил
17.40 Управљање Вајлдом
18.00 Џои
18.30 Рокерка Рита
19.00 Увијек је сунчано у Филаделфији
20.00 Др Хаус
20.50 Секс и град
22.00 Семафор
22.50 Управљање Вајлдом
23.10 Као случајно
0.20 Шапат духова
1.00 Секс и град
2.00 Семафор

ХРТ 1

Кад заволим вријеме стане

Понедјељак

Јеронимо даје породици Монтерубио зајам уз помоћ Луциане, а Монтерубији мисле да је банка поново размотрила њихов захтјев. Селене постаје нервозна када види да Агустин кокетира с Робертом, али он тврди да њих двоје нису у сталној вези. Јосефина изазива Сота и пријети да ће рећи Гонзалу све што је учинио за њу, те је тако издао његово повјерење. Послије он обавјештава Матиаса да не може добити развод због клаузуле у којој се наводи да морају бити у браку десет година. Марина има рјешење за Алфонсину и каже јој да могу открити ко је дјететов отац помоћу амнниоцентезе. Јеронимо жели да добије Ренатин опроштај и изнајми авион који за собом вуче њихову фотографију са вјенчања.

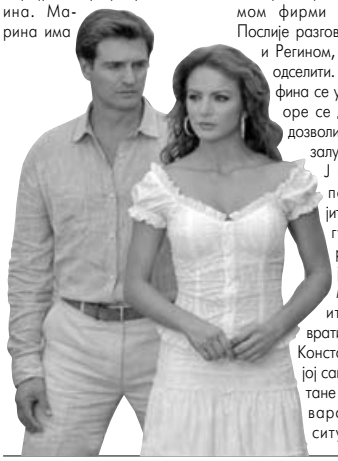

Уторак

Адријана је пуштена из болнице и одлази у Констанцину кућу. Фирма "Монтерубио" објављује у новинама да им је банка одобрила зајам те да сада могу наставити да нуде своје услуге. Луциана каже Јерониму да су учинили све како је он тражио у вези са зајмом фирми "Монтерубио". Послије разговора с Гонзалом и Регином, Ката се одлучи одселити. Антонио и Јосефина се удружују и договоре се да никада неће дозволити Регини и Гонзалу да буду срећни. Јеронимо покушава освојити Ренату, а Аугустин убрзава раставу и стално јој говори да не може промијенити мишљење и вратити се Јерониму. Констанца и Адриана јој савјетују да се састане с њим и разговара о њиховој ситуацији. Она пристане. Бланка и полицајци скривају се у ауту и чекају Хонорија. Он је ухваћен под оптужбом за превару.

Сриједа

Марина савјетује Алфонсини да тражи да Алваро оде на ДНК претрагу како би сазнали је ли дијете које она носи његово, али Алваро то одбија. Након што је Хонорио притворен, Гонзало одлази у полицијску станицу с одвокатом Сотом, који спомиње да би сада могли покушати ухватити и Ренату. Констанца је присиљена да остави Адријану с Чемом док одлази у притвор како би видјела Хонорија. Јеронимо припрема сјајан ручак за Ренату и ишчекује њен долазак. Гонзало тражи Аугустинову помоћ да одведу Ренату из града. На имању Карлос сазнаје да се појавила страшна болест која напада виноградe. Рената се запањи након што је отац готово отјера у хангар, гдје је чека Аугустин у малом авиону. Рената моли Гонзала да јој дозволи да обави телефонски разговор јер јој будућност зависи од тога. Он одбија.

Четвртак

Аугустин доводи Ренату на своје имање. Она се осјећа заробљеном, не може изаћи ни разговарати с неким ко није с имања. Нико не смије

знати да је она ондје, но Пончито је види и каже то својој мајци. Гонзало и Аугустин изведу је у правом часу јер је "Моник" рекла својим адвокатима да прећу на сљедећу особу с пописа јер је Хонорио већ у затвору. Полиција одлази у фирму "Монтерубио" како би ухватили Ренату и кажу Гонзалу да је помагач у злочину ако је скрива. Матиас говори Роберти о поништењу предбрачног уговора, али она то категорички одбија. Она не жели изгубити ни презиме ни новац који може добити од њега. Рената је забринута јер се неће састати с Јеронимом. Он жели сазнати од Гонзала гдје је она, али Гонзало му одбија да каже ради њене безбједности. Није то његов једини проблем. Доносе му документа за раставу брака, а он није имао појма да се Рената жели развести. Потпуно је разочаран и једина ствар која га одржава на животу јест да сазна ко је убио Рафаела, те да одржи производњу вина под Рафаеловим именом.

Петак

Регина угледа Јосефину у аутомобилу, одмах улази у свој аутомобил и крене за њом, али Јосефина успије побјећи. Када Алфонсина пита Јеронима гдје је Рената, он јој одговори да се вратио сам. Пончито спомене да је видио и Алфонсина одлучи сазнати истину. Роберта каже мајци да јој је Матиас запријетио да јој неће дати ни новчића ако она не поништи предбрачни уговор. Јосефина је пошаље Гонзалу да од њега затражи доживотно старатељство. Рената одјене скромну спавећицу и улази у Јеронимову спаваћу собу. Дође до њега и размишља о свему што им се догодило, а затим одлази. Аугустин је прекори, а она му враћа на исти начин и каже му да је не покушава контролисати или тражити објашњења. Јеронимо се буди и не може објаснити зашто посвуда осјећа Ренатин парфем. Марина случајно проналази фасцикл с Алваровим налазом и на своје запрепаштење сазна да он не може имати дјеце.

FOX CRIME

СУБОТА
6.50 Медијум
8.20 Џордан
9.10 Монк
10.00 Дистрикт
10.50 Убилачки нагон
11.30 Бројеви
12.30 Милосрдна Грејс
15.00 Ред и закон: Злочиначке намјере
17.30 Алијас
19.00 Џордан
20.00 Боунс
20.40 Шах-мат
21.40 Непознати
22.30 САТ
23.20 Злочин
0.00 Арчер
1.00 Ред и закон: Злочиначке намјере
1.40 Декстер
4.00 Арчер

НЕДЈЕЉА
6.50 Ред и закон: Злочиначке намјере
7.50 Алијас
9.10 Монк
10.00 Дистрикт
10.40 Убилачки нагон
11.30 Медијум
13.20 Милосрдна Грејс
15.00 Фрикови
17.30 Монк
19.10 Ред и закон: Злочиначке намјере
20.00 Боунс
20.40 Злочиначки умови
21.30 Унутрашњи вид
23.20 Чикашки кодекс
0.00 Декстер
1.00 Убилачки нагон
2.30 Декстер

ПОНЕДЈЕЉАК
8.20 Заштитница свједока
9.10 Милосрдна Грејс
10.00 Пут освете
10.50 Касл
11.40 Ред и закон: Злочиначке намјере
12.30 Криминалистичка истрага: Париз
13.20 Писац и детектив
14.00 Монк
15.00 Чикашки кодекс
15.50 Заштитница свједока
16.40 Нечујно
17.30 Реценесис
18.20 Путник
19.00 Милосрдна Грејс
20.00 Касл
20.40 Злочиначки умови
21.30 Декстер
22.30 Тијело као доказ
23.20 Декстер
0.00 Ред и закон: Злочиначке намјере
1.00 Нечујно
1.40 Реценесис
2.30 Путник
3.20 Криминалистичка истрага: Париз

УТОРАК
8.30 Заштитница свједока
9.10 Милосрдна Грејс
10.00 Тијело као доказ
10.50 Касл
11.40 Ред и закон: Злочиначке намјере
12.30 Криминалистичка истрага: Париз
13.20 Писац и детектив
14.00 Шах-мат
15.00 САТ
15.50 Женски клан
16.40 Нечујно
17.30 Реценесис
18.20 Путник
19.00 Милосрдна Грејс
20.00 Касл
20.50 Злочин
21.40 Шах-мат
22.30 Тијело као доказ
23.20 Декстер
0.00 Ред и закон: Злочиначке намјере
1.00 Нечујно
1.40 Реценесис
2.30 Путник
3.20 Криминалистичка истрага: Париз

СРИЈЕДА
8.30 Женски клан
9.10 Милосрдна Грејс
10.00 Тијело као доказ
10.50 Касл
11.40 Ред и закон: Злочиначке намјере
12.30 Криминалистичка истрага: Париз
13.20 Писац и детектив
14.00 Унутрашњи вид
15.50 Женски клан
16.40 Нечујно
17.30 Реценесис
18.20 Путник
19.00 Милосрдна Грејс
20.00 Касл
20.50 Непознати
21.40 Бројеви
22.30 Тијело као доказ
23.20 Декстер
0.00 Ред и закон: Злочиначке намјере
1.00 Нечујно
1.40 Реценесис
2.30 Путник
3.20 Криминалистичка истрага: Париз

ЧЕТВРТАК
8.30 Женски клан
9.10 Милосрдна Грејс
10.00 Тијело као доказ
10.50 Касл
11.40 Ред и закон: Злочиначке намјере
12.30 Криминалистичка истрага: Париз
13.20 Писац и детектив
14.00 Непознати
15.00 Бројеви
15.50 Женски клан
16.40 Нечујно
17.30 Реценесис
18.20 Путник
19.00 Милосрдна Грејс
20.00 Касл
20.50 Боунс
22.30 Тијело као доказ
23.20 Декстер
0.00 Ред и закон: Злочиначке намјере
1.00 Нечујно
1.40 Реценесис
2.30 Путник
3.20 Криминалистичка истрага: Париз

ПЕТАК
8.30 Женски клан
9.10 Милосрдна Грејс
10.00 Тијело као доказ
10.50 Касл
11.40 Ред и закон: Злочиначке намјере
12.30 Криминалистичка истрага: Париз
13.20 Писац и детектив
14.00 Боунс
15.50 Женски клан
16.40 Нечујно
17.30 Реценесис
18.20 Путник
19.00 Милосрдна Грејс
20.00 Касл
20.50 Монк
21.30 Чикашки кодекс
22.30 Тијело као доказ
23.20 Декстер
0.00 Ред и закон: Злочиначке намјере
1.00 Нечујно
1.40 Реценесис
2.30 Путник
3.20 Криминалистичка истрага: Париз

РТРС

Ларин избор

Понедјељак

Послије шока од сазнања да јој је Цвитка бака, Никол се зближава с мајком. Нела и Цвитка покушавају да помогну очајној Никол да се спреми на пут за изборе за мис. Продају још једну Нелину бунду и тако набаве новац за Николину нову гардеробу и фризуру. Вуксану изненада позли и присиљен је да призна шокираном Јакову да му се ближи крај. Вуксан тражи од Јакова да никоме не каже за његову болест, посебно Лари и понуди му да ће заузврат помоћи његовом оцу да откупи бродоградилиште. Јаков одбија његову понуду. Не пада му на памет да лаже Лари. Јаков јавља Тончију да је план с Вуксаном пропао. Јакову је доста свега, скривања, бјежања и живота у заточеништву. Никша је све више анксиозан због Лариног односа с Јаковом. Кад Лара у сну спомене Јашино име, Никша пукне од љубоморе. Одлази у луку и пресретне Јакова, који га зачуђено пита шта жели. Никша му одговара како жели да Јаков заувијек нестане из Сплита. Јаков му се насмије у фацу и каже да му није на крај памети да остави сина.

Уторак

Кармен, иако љута на Алена, препушта се његовим пољупцима. Ален јој објашњава да је с Вјером само из осјећања дужности, несвјестан да повријеђена Вјера прислушкује њихов разговор. За освету Мари што му је пријетио у канцеларији, Аниту су отели Динкови пијанци. Маро жели да позове полицију, али спријечи га појава Динка. Даје му ултиматум, или ће напустити град, или више неће видјети своју вјереницу. Немајући пуно избора, Маро пристаје. Анита је враћена, али не жели да напусти родни град. Послије разговора с Јаковом, Маро закључује да је ипак најбоље Динкове пријетње схватити озбиљно.

Сриједа

Због Динкове уцјене, Маро и Анита напуштају Сплит и одлазе на село. Леила се још једном безуспјешно покуша приближити Јакову, који је тужан послије Мариног одласка. Док Никол утјеху налази у загрљају баке Цвитке, Нела је забринута за њу и моли Тончија да поразговара с њом. У међувремену, Цвитка успије донекле да орасположи своју унуку. Нела сазнаје да ће опет постати бака, па покушава да се повеже са некадашњом фамилијом. Новонастало пријатељство Тончија и Вуксана на крају постиже резултате - такмичење је освојено, а компанија спасена. Тончи успијева да добије своје старе раднике, Мату и Барбу, назад у фирму, док Динко побјесни, након што му Тончи да до знања да је добио концесију над шквером. Јаков апелује на Вуксана да буде искрен према Мији, што он одлучно одбија. Никшу су сумње према Лариној љубави за Јашу довеле до физичког обрачуна с њим. Он ту не престаје. Када једне вечери гости на тераси себи превише дозволе и неслано се нашале, Никша забрањује Лари да пјева.

Четвртак

Лара сазнаје да су се Никша и Јаков потукли, наљути се на Никшу и одлази да види Јакова. Када Динко сазна да је Тончи добио концесију над шквером, Нела је присиљена да Динку пружи информације о финансијеру Вуксану. Динко одлази код Вуксана да би покушао остварити пословно партнерство с њим, али Вуксан га одбије и понизи. Након што му Мија признаје да је поново заљубљена у њега, Вуксан схвата да је не смије повриједити и одлучи да оде из Сплита. Тончи понуди Никол радно мјесто у обновљеној "Златар пловидби", што она одушевљено прихвата, али разочара се када схвати да треба обављати послове чистачице. Ален одлази код Кармен и ризикује да буде откривен, али не може да одоли. Истовремено, Вјера се зближава с дјечаком који спомиње да му је мајка пјевала исту успаванку коју је Вјера пјевала свом покојном сину Бартулу. Леила полуди када види да Јаков и даље пати за Ларом, па се опија вином, несвјесна да је посматра шокирана Нела.

ХРТ1

Алиса, слушај своје срце

Понедјељак

Алиси је лакнуло кад се Лилијана напокон одлучила на ризичну операцију да помогне Јонасу. У почетку се чини да све иде глатко, док одједном нису наступиле компликације. За то вријеме Дана се први пут опире Оскаровој жељи и иде поново да ради. И до ње долази вијест из болнице. Тамара и Ларс се жестоко свађају због Лилијанине операције и доживе своју прву велику кризу.

Уторак

Захваљујући Кристијану, Тамара обуздава свој страх због Лилијане и повлачи приговоре које је упућивала Алиси. Сви су одахнули кад је напокон стигла добра вијест да је Лилијана ван опасности. У сукобу лојалности према поочиму Бернхарду и "правом" оцу Оскару Кастелхофу, Каро се улизује Оскару. При том га несвјесно наводи на идеју о новој интриги против Кристијана. У потрази за мало мира и одмора Алиса и Кристијан се сусрећу у "Кантри клубу".

Сриједа

Јонас је видно потресен вијешћу да је Лилијана његова и Алисина биолошка мајка. Кад Лилијана тражи његову близину, он остаје уздржан, осуђујући је због тога што је својевремено напустила двоје мале дјеце. Након што су Оскар и Каро нахушкали новинаре на Алису и Кристијана, њих двоје немају више ни тренутка мира. Одлучују да привремено оду из Шенроде како би се спасили од насрћљивих новинара. Током њихове одсутности Оскар спрема нови ударац против Лилијане. Бернхард части пићем у фирми како би колегама показао добру вољу. Карл мисли да он тиме слави благу казну и оштро га прекорава.

Четвртак

Алиса и Кристијан оду на романтични излет и уживају удвоје послије цијелог метежа. Оскар користи прилику да Лилијани уз Карину помоћ постави замку и подстакне је да потпише кобни уговор. Јонас случајно сазна за Данину трудноћу и запрепасти се. Дана тврди да је Оскар отац дјетета и жели да прекине авантуру с Јонасом. Јонас то не може и неће да прихвати.

Петак

Јонас мисли да Дана не жели да пружи прилику њиховом односу, само зато што он њој и њеном нерођеном дјетету не може да пружи сигурност. Кад Лилијана покуша да се зближи с њим као мајка са сином, Јонас је прво одбије. Затим у Лилијани препозна рјешење свог проблема. Оскар вјерује да ће успјети, али Каро почне да оклијева. Он опет придобија кћерку скупим поклоном. За то вријеме Ларс планира каријеру професионалног фудбалера. Мисли да ће га Тамара слиједити у Брауншвајг. Тамара има другачије планове.

БЕЛ

СУБОТА

10.00 Свјежи у дан
10.30 Србија коју волим
11.10 ФИЛМ Jorry
13.10 Приче из књижаре
13.40 У нашем атару
14.30 Вреле гуме
15.00 Тренд сетер
16.00 Лијек из природе
16.40 Атлас
17.20 Мрачна страна дигиталног свијета
17.50 Game Zone
18.00 Економика
18.30 Агросервис
19.00 One Cubed
20.00 Ординација
21.20 Вино и виноградарство
22.00 22 часа
22.20 Парови
22.40 Није тешко бити ја
23.30 ФИЛМ Без кључа

НЕДЈЕЉА

10.00 Аутоспринт
11.10 Ускидавање
12.10 Није тешко бити ја
13.10 Дигитални свијет
13.30 ФИЛМ Без кључа
15.10 Бонавентура
16.00 Фарма
16.50 Game Zone
17.00 Ординација
18.30 АБС шоу
19.10 Вино и виноградарство
20.00 Биљана за вас
21.10 Мрачна страна дигиталног свијета
22.00 22 часа
22.20 Парови
22.50 ФИЛМ Аџами
0.30 Дигитални свијет
0.50 Биљана за вас
2.00 ФИЛМ

ПОНЕДЈЕЉАК

10.00 Кухињица
10.30 Дивљи свијет
11.10 Емисија о филму
11.40 Велика руска колекција
12.40 Дигитални свијет
13.00 Ноге на путу
13.30 ФИЛМ Аџами
15.00 Бел блиц
15.10 Парови
16.00 Бел блиц
16.05 Вино и виноградарство
16.30 Game Zone
16.40 Мобиле
17.00 Бел блиц
17.10 Велика руска колекција
18.05 Мрачна страна дигиталног свијета
18.30 Дивљи свијет
20.00 Бел блиц
20.10 Док. програм
20.40 Ноге на путу
21.00 Бел блиц
21.20 Емисија о филму
22.00 22 часа
22.20 Парови
23.00 ФИЛМ Изненада

УТОРАК

10.05 Кухињица
10.30 Дивљи свијет
11.10 Емисија о филму
11.40 Велика руска колекција
12.40 Building Shop
13.00 Ноге на путу
13.30 ФИЛМ Изненада
15.00 Бел блиц
15.10 Парови
15.50 Мобиле
16.10 Атлас
17.00 Бел блиц
17.05 Велика руска колекција
18.00 Бел блиц
18.10 Док. програм
18.30 Дивљи свијет
20.00 Бел блиц
20.40 Ноге на путу
21.00 Бел блиц
21.20 Емисија о филму
22.00 22 часа
22.20 Парови
23.00 ФИЛМ Изгубљени идол

СРИЈЕДА

10.10 Кухињица
10.30 Дивљи свијет
11.10 Емисија о филму
11.40 Велика руска колекција
12.40 АБС шоу
13.10 Кућица у цвијећу
13.40 Ноге на путу
14.00 ФИЛМ Изгубљени идол
15.00 Бел блиц
15.50 Парови
16.10 Мобиле
17.05 Велика руска колекција
18.10 Здравље
18.30 Дивљи свијет
19.00 Бел блиц
19.05 Кухињица
20.00 Бел блиц
20.05 Пословни круг
21.00 Бел блиц
21.20 Емисија о филму
22.00 22 часа
22.20 Парови
23.00 ФИЛМ Индискреција

ЧЕТВРТАК

10.05 Кухињица
10.30 Дивљи свијет
11.10 Емисија о филму
11.40 Велика руска колекција
12.40 ФИЛМ Индискреција
14.00 Ноге на путу
15.00 Бел блиц
15.10 Парови
15.20 Мобиле
16.05 Пословни круг
17.05 Велика руска колекција
18.05 Агросервис
18.30 Дивљи свијет
19.00 Бел блиц
19.05 Кухињица
20.00 Бел блиц
20.10 Кориђени
20.40 Емисија о филму
21.00 Бел блиц
21.20 Ноге на путу
22.00 22 часа
22.20 Парови
23.00 ФИЛМ Име ми је тројство

ПЕТАК

10.05 Кухињица
10.30 Дивљи свијет
11.10 Емисија о филму
11.40 Велика руска колекција
12.40 Фарма
13.30 Лијек из природе
14.00 Ноге на путу
14.30 Аутовизија
15.10 У нашем атару
16.10 Парови
16.15 Мобиле
16.20 Кориђени
17.05 Пулс града
18.05 Агросервис
18.30 Дивљи свијет
19.05 Кухињица
20.10 Економика
20.40 Емисија о филму
21.00 Бел блиц
21.20 Ноге на путу
22.00 22 часа
22.20 Парови
23.00 ФИЛМ Шоолин

ПИНК БХ, петак 8.00

Рат уживо

Прича се врти око покушаја продуцента Сергеја да спасе свог пријатеља копродуцента Харвија Џексона тако што ће он играти главну улогу у патриотском и храбром филму који се снима током бомбардовања.
Улоге: Срђан Тодоровић, Наташа Нинковић, Александар Берчек, Драган Бјелогрлић, Весна Тривалић
Режија: Дарко Бајић

ПИНК БХ, понедјељак 8.00

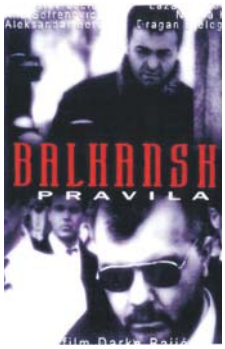

Балканска правила

Акциони трилер о тајним односима југословенске, српске и хрватске тајне полиције током 50 година. Овдје на Балкану истина и лажи су помијешани и то толико дуго траје да нико не налази разлику.
Улоге: Бранислав Лечић, Лазар Ристовски, Ана Софреновић, Александар Берчек
Режија: Дарко Бајић, Радослав Павловић

ПИНК БХ, сриједа 22.00

Црни бомбардер

Црни је водитељ на радио-станици БООМ - 92. С обзиром на то да нема длаке на језику постао је веома популаран. Кроз авантуру са Луном, откаченом пјевачицом гаражне рок-групе, тражи себе.
Улоге: Драган Бјелогрлић, Аница Добра, Срђан Тодоровић
Режија: Дарко Бајић

7 ФИЛМСКИХ ДАНА

антена Глас Српске

ХРТ 2, субота 21.50

Кил Бил

Плаћене убице и некадашњи сарадници главне јунакиње Блек Мамбе насилно упадају у малу капелицу у којој се одржава проба вјенчања. Њен надређени и остављени љубавник Бил жели се осветити јер се Мамба удаје за другога. Дедли Випер Assassination Squad с Билом на челу остављају трудну младу у крви, сигурни да су је усмртили. Нису ни свјесни шта им се спрема за четири године када се из коме пробуди Блек Мамба познатија као Млад (The Bride) жељна освете. Она испланира акцију и прихвати се посла. Убија их једног по једног како би на крају дошла до Била. Први дио филма завршава на рубу литице.

Улоге: Ума Турман, Дејвид Карадин, Дерил Хана, Мајкл Мадсен
Режија: Квентин Тарантино

ХРТ 2, субота 21.40

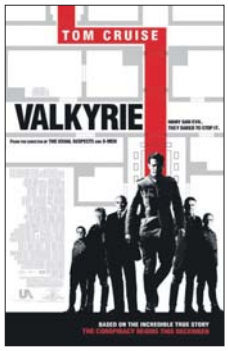

Операција Валкира

Катастрофа је близу и неко је мора спријечити. У тренутку када је било јасно да ће нацистичка Њемачка доживјети слом, њемачки генерали кују план како уклонити Хитлера и спасти націју од потпуног уништења и катастрофе.
Улоге: Том Круз, Бил Најги, Том Вилкинсон, Теренс Стемп
Режија: Брајан Сингер

НОВА, недјеља 16.00

Малољетни шпијун

Мајкл Корбен падне на испиту из француског и због тога не може матурирати. Оцјену је присиљен да исправи одласком у Европу с француским клубом. У истом авиону је још један Мајкл Корбен, интернационални шпијун, убијен током лета.
Улоге: Ричард Грико, Линда Хант, Роуер Риц,
Режија: Вилијам Дир

Б92, субота 21.20

Полицијска академија 7

Седми наставак ове урнебесне акционе комедије редитељ Алан Метр снимио је у Москви. Овдје Полицијска академија постаје свјетска сила која, на себи својствен начин, рјешава глобалне проблеме.
Улоге: ЏорџГејнес, Мајкл Винзлоу, Дејвид Граф
Режија: Алан Метер