Глас Српске

www.glassrpske.com

ДНЕВНИ ЛИСТ РЕПУБЛИКЕ СРПСКЕ

БАЊАЛУКА

Уторак
21. фебруар 2012.
Број 12.754
Година LXIX

Цијена
0.80 КМ

СРБИЈА
30 динара

ДРУШТВО

Лако до пиштоља и пушке путем интернета

страна 6

РЕГИОН

Хрватска није вратила 40.000 станарских права

страна 18

ПАНОРАМА

Приједорско позориште у лошем стању, кров прокишњава

страна 9

Скандалозна наредба Института за нестала лица

Ексхумиране Србе желе да сахране у ФБиХ

страна 4

Приликом саслушања у фочанској полицији

Малољетник признао да је убио Суботића

страна 15

Супружници у Прњавору припитомили лане

Бекију дража кућа од шуме

страна 11

Шта стоји у Резолуцији Европског парламента о напретку БиХ у 2011.

Затворити OHR и обезбиједити ревизију правосуђа

ЕП ће позвати међународну заједницу да размотри потребу и нађе рјешења за затварање OHR-а. Савјет министара треба да олакша ревизију законодавства да би било успостављено независно и ефикасно правосуђе, наведено у Резолуцији

страна 3

Чиме располажу замјеници министара у Савјету министара БиХ

Власници викендица и бензинских пумпи

Касумовић има и викендицу, бензинску пумпу и пословни простор у Зеници, а Дениса Сарајлић-Маглић викендицу на Влашићу. Рудо Видовић има кућу за одмор у Хрватској

страна 2

Тим МУП-а РС за истраживање ратних злочина

Српска шаље нове доказе за Добровољачку

Послије обустављања истраге и подношења притужбе дошли смо до нових доказа и чињеница у предмету и за десетак дана подниједемо допуну извјештаја. Јавили су нам се свједоци с новим доказима и свједочењима, рекао Тушевљак

страна 5

Вијести дана

Централни Дневник ФТВ-а нуди нам пет минута информација и 25 минута коментара, а колико је та ТВ озбиљна показује и податак да се у тим информативним емисијама баве и приватним статусима с друштвених мрежа, или укратко новинари од ТВ куће праве прави циркус.

Салмир Каплан,
министар образовања, културе и спорта ФБиХ

Изетбеговић - Боцан-Харченко

Унаприједити економске односе

САРАЈЕВО - Члан Предсједништва БиХ Бакир Изетбеговић и амбасадор Руске Федерације у БиХ Александар Боцан-Харченко сагласили су се да у идућем времену треба искористити све могућности да би било ријешено питање клириншког дуга између двије земље.

Из Предсједништва БиХ јуче је саопштено да су се саговорници сложили да вријеме које предстоји треба искористити да би били унапријеђени економски односи Русије и БиХ.

На састанку су размијењена мишљења о тренутној политичкој ситуацији у БиХ, при чему је Харченко изразио задовољство формирањем Савјета министара БиХ. В. К.

Замјеник предсједавајућег Дома народа

Позвао привреднике и економисте на сарадњу

САРАЈЕВО - Замјеник предсједавајућег Дома народа Парламентарне скупштине БиХ Огњен Тадић позвао је јуче све привреднике и истакнуте економске стручњаке на остваривање сарадње како би биле уклоњене препреке за стране инвестиције у домаћу производњу.

У саопштењу из Тадићевог кабинета наводи се да су се формирањем Савјета министара БиХ и усвајањем буџета за 2011. годину стекли елементарни политички услови за рјешавање бројних економских и социјалних проблема.

- Јавно изражавам спремност да, у складу са политиком отворених врата парламента, остварим сарадњу са свим привредницима, привредним друштвима или истакнутим економским стручњацима, првенствено на отклањању нормативних препрека које евидентно чине неконкурентном домаћу производњу - истиче Тадић.

Штаб NATO-а у Сарајеву

Ријешити питање међуентитетске линије

САРАЈЕВО - Штаб NATO-а у Сарајеву очекује да БиХ, Република Српска и ФБиХ испуне своје правне обавезе према Анексу два, односно по питању разграничења међуентитетске линије и да се ангажују у практичном, директном и отвореном дијалогу како би се успоставила комисија и овај задатак испунио на вријеме.

Портпарол NATO штаба Сарајево Инес Кубуровић подсјетила је у изјави агенцијама да Анекс два Општег оквирног споразума за мир у БиХ захтијева да стране односно, БиХ, ФБиХ и РС, успоставе заједничку комисију да припреми споразумни технички документ с прецизним описом међуентитетске линије разграничења који морају одобрити EUFOR и NATO штаб Сарајево.

Глас Српске

www.glassrpske.com

Видим да за нове, али и старе министре у Савјету министара, претходних година није било кризе. Стицали су редом, куће, станове, аутомобиле... Истовремено народ се бавио голим преживљавањем. Патетично, али истинито...

rokibalboa.yo@gmail.com

Све ми се чини да је најава одласка OHR-а из БиХ за сада тек првоаприлска шала. Тачно је једино, што и сами признају, да ће се под изговором неиспуњених услова и циљева, на све начине борити за останак.

maja-maki.jovicic@blic.net

Чиме располажу замјеници министара у Савјету министара БиХ

ФОТО: ГЛАС СРПСКЕ

Власници викендица и бензинских пумпи

Касумовић има и викендицу, бензинску пумпу и пословни простор у Зеници, а Дениса Сарајлић-Маглић викендицу на Влашићу. Рудо Видовић има кућу за одмор у Хрватској

ПИШЕ: СВЈЕТЛАНА ТАДИЋ
svjetlanat@glassrpske.com

БАЊАЛУКА - Замјеници министара у Савјету министара БиХ посједују значајна имовинска права, али вриједност својих аутомобила, полиса осигурања, станова, земљишта и викендица нису објелоданили.

Потврђују то изјаве о имовинском стању новоизабраних замјеника, које су дали Централној изборној комисији БиХ, а које је објавио Центар за истраживачко новинарство (ЦИН).

У односу на раније имовинске картоне, нове некретнине пријавио је једино замјеник министра одбране Мирко Околић, који је сада сувласник земљишта од 3.268 квадратних метара у Добоју. Околић је радио као савјетник у кабинету начелника општине Добој и имао плату од 1.998 КМ. Поред земљишта, посједује стан у Добоју, те "ауди А6", а кћерка му је власник козметичког салона и "голфа 6".

Други замјеник министра одбране Марина Пендеш, која је и у прошлом мандату обављала исти посао, примала је плату од 4.221 КМ. Навела је да остварује и приходе за одвојен живот, топли оброк и регрес у укупном износу од око 1.180 КМ мјесечно. Има стан у Витезу, који је откупила сертификатима, те аутомобил "рено лагуна".

ЋАВАР
производи храну за личне потребе

Функцију је задржао и замјеник министра финансија Фуад Касумовић, који је примио плату од 4.165 КМ. Касумовић остварује и приход од 7.000 марака по основу убирања кирије, а има и викендицу, бензинску пумпу и пословни простор у Зеници, те породичну кућу у Горњем Вакуфу. Рубрику о посједовању аутомобила није попунио. Двојица браће му посједују приватна предузећа.

Замјеник министра правде Срђан Радуљ на ову позицију је дошао из Министарства финансија РС, гдје је примао плату од 1.187 КМ. Посједује само аутомобил "шкода октавија".

Замјеник министра иностраних послова БиХ Ана Тришић-Бабић наставила је да обавља ову функцију и навела да прима 4.034 КМ мјесечно. Посједује пола куће у Бањалуци и "рено 5".

Замјеник министра безбједности Младен Ћавар, био је запослен у УИО БиХ, гдје је примао плату од 1.469 КМ. Као друге изворе прихода навео је да производи храну за личне потребе у противвриједности око 400 КМ мјесечно. Ћавар има и стан у Мостару, те аутомобил "фокус ц макс".

Замјеник министра спољне трговине и економских односа Емина Салкичевић-Диздаревић радила је у Рајфајзен банци, гдје је примала плату од 2.367 КМ. Посједује два стана у Тешњу, те "шкоду фабију".

Замјеник министра цивилних послова Дениса Сарајлић-Маглић била је директор НВО "Спољнополитичка иницијатива БиХ", гдје је примала плату од 4.939 КМ, плус топли оброк и превоз. Посједује стан у Сарајеву, викендицу на Влашићу, те "пежо 308". Супруг јој је власник фирме у Зеници, за коју је навела да је у процесу ликвидације.

Замјеник министра за људска права и избјеглице Радмила Митровић раније је била запослена у општини Лопаре и примала плату од 1.221 КМ. Од имовине је пријавила "пежо 308" и полису животног осигурања у Аустрији.

ВИДОВИЋ

Једини замјеник који је био министар транспорта и комуникација БиХ је Рудо Видовић. На мјесту министра примао је плату од 4.890 марака, те није имао других врста прихода. Посједује кућу са земљиштем од 4.000 квадрата, стан, кућу за одмор у Хрватској и земљиште од 8.000 метара квадратних. Има и ауто "пежо 307".

Вјекослав Беванда о сједници Фискалног савјета БиХ

Главне теме буџет и кредити

САРАЈЕВО - Сједница Фискалног савјета БиХ на којој би требало да се расправља о фискалном оквиру за период од 2012. до 2014. године биће одржана крајем ове или почетком сљедеће седмице, рекао је "Гласу Српске" предсједавајући Савјета министара Вјекослав Беванда.

- Министар финансија Никола Шпирић требало би да добије габарите буџета свих институција како бисмо расправљали и о буџету БиХ - рекао је Беванда.

ШТЕДЊА
у институцијама приоритет

Истакао је да ће на сједници Фискалног савјета бити ријечи и о грантовима Европске уније, као и о кредитном аранжману са Међународним монетарним фондом (ММФ).

- Потребно је да се изанализира статус свих кредитних аранжмана. Врло врућа тема је кредитни аранжман са ММФ-ом, јер ентитети и држава морају јасно рећи да ли су за тај аранжман или нису, односно хоћемо ли повући кредит или ће свако "крпити" онако како зна и умије - казао је Беванда.

Он је изразио наду да ће буџет институција БиХ бити донесен у првом кварталу и нагласио да ће све институције у БиХ морати увести рестриктивне мјере штедње.

Министар финансија Никола Шпирић најавио је да ће буџет БиХ за 2012. годину бити рестриктиван.

Ж. Д.

Соренсен: ЕУ даје пуну подршку донаторској конференцији

САРАЈЕВО - Шеф Делегације ЕУ у БиХ и специјални представник ЕУ Петер Соренсен изразио је јуче пуну подршку ЕУ предстојећој донаторској конференцији, планираној за 24. април, јавиле су агенције.

Соренсен је током сусрета са министром за људска права и избјеглице БиХ Дамиром Љубићем рекао да Делегација ЕУ и Канцеларија специјалног представника ЕУ стоје на располагању ресорном министарству приликом организовања овог пројекта. Љубић је упознао Соренсена о току припрема за предстојећу министарску донаторску конференцију и нагласио да ће Министарство бити отворено за сарадњу са Делегацијом ЕУ и Канцеларијом специјалног представника.

Шта стоји у Резолуцији Европског парламента о напретку БиХ у 2011. години

Затворити OHR и обезбиједити ревизију правосудног система

ЕП ће позвати међународну заједницу да размотри потребу и нађе рјешења за затварање Канцеларије високог представника. Савјет министара треба да олакша ревизију законодавства како би било обезбијеђено успостављање независног и ефикасног правосуђа, наведено у Резолуцији

Изјашњавање о Резолуцији 1. марта ФОТО: ГЛАС СРПСКЕ

ПИШЕ: СВЈЕТЛАНА ТАДИЋ
svjetlanat@glassrpske.com

СТРАЗБУР - Европски парламент (ЕП) у Резолуцији о напретку БиХ у 2011. години позваће међународну заједницу да нађе рјешење за затварање OHR-а у БиХ, те наложити БиХ да спроведе ревизију законодавства у области правосуђа како би обезбиједила успостављање независног, непристрасног и ефикасног правосудног система.

Након што је 6. фебруара на Спољнополитичком одбору (AFET) Дорис Пак представила Резолуцију, изјашњавање о њој заказано је за 1. март.

OHR и правосуђе

- Поздрављамо договор политичких лидера о важним питањима као што је формирање Савјета министара, буџета за 2012. годину, именовања директора државних агенција, те договор о законима о државној помоћи и попису становништва, те позивамо политичаре да се поново укључе у конструктиван дијалог о другим важним питањима - наведено је у тексту Резолуције у коју је увид имао "Глас Српске".

- ЕП позива међународну заједницу да размотри потребу и нађе рјешења за затварање Канцеларије високог представника (OHR), како би локалне власти преузеле одговорност - наведено је у Резолуцији.

Савјет министара се позива да олакша ревизију законодавства како би било обезбијеђено успостављање независног, непристрасног и ефикасног правосудног система у складу са ЕУ и међународним стандардима.

Наглашено је да је направљен извјестан напредак у структуралном дијалогу, али да је потребно створити равнотежу између државног и ентитетског нивоа судске надлежности.

- Позива се Савјет министара да обезбиједи ефикасно спровођење стратегије за реформу сектора правде, те да ојача капацитете који се баве ратним злочинима у тужилаштвима широм БиХ - истиче се у Резолуцији и додаје да је потребно да се смањи велики заостатак у предметима ратних злочина.

ЕП позива БиХ и да се позабави питањем примјенивости различитих кривичних закона, који резултују неравноправним пресудама.

ЕП налаже БиХ да убрза напредак у спровођењу Стратегије за ратне злочине, те наглашава да је потребно да се у процесу уступања предмета ратних злочина из судства БиХ другим надлежним инстанцама гарантује примјена објективних и транспарентних критеријума.

Када је питању регионална сарадња, ЕП констатује да су напори за рјешавање отворених питања између БиХ, Србије и Хрватске интензивирани у посљедњих неколико мјесеци.

- ЕП подстиче све стране, укључујући и БиХ, да посебну пажњу обрате на билатералну и регионалну сарадњу у области правосуђа и безбједности. Позивамо БиХ да не одгађа потписивање протокола о размјени доказа у предметима ратних злочина и да успостави ближу сарадњу у овој осјетљивој области - наведено је у Резолуцији.

Амандмани

На ову Резолуцију уложено је 112 амандмана. Између осталог, посланик Кристијан Вигенин предложио је да се власти БиХ позову да хитно успоставе неопходну структуру за децентрализовано управљање фондовима ЕУ.

Посланик Андреас Малзер уложио је амандман у којем се каже да је потребно стварање услова за ефикасну централну администрацију способну да припрема појединачно ентитете за могуће приступање ЕУ.

БиХ НЕ ТРЕБА да одгађа потписивање протокола са Србијом

У амандману Бери Медленер се наводи да је "БиХ претежно исламска земља", те се напомиње да "БиХ има статус посматрача у OIC-у (Организација Исламске конференције), организацији која ограничава људска права до оних која су садржана у шеријату, те се примјећује да већ постоји превише ислама у Европи и позива се Комисија и Савјет ЕУ да зауставе процес интеграција БиХ одмах".

Емина Бозкурт предложила је и амандман којим се осуђује оружани напад на Амбасаду САД у Сарајеву који је извео вехабија из Србије и напомиње да постоје и друге екстремне тенденције у региону Балкана те позива на истрагу и елиминацију свих могућих екстремистичких пријетњи било које врсте.

Дорис Пак је предложила амандман којим се изражава забринутост због екстремизма оличеног у вахабијама, који подрива интересе муслиманске заједнице, те позвала исламске власти у БиХ да се боре против овог екстремизма.

Јелко Кацин је позвао да се спроведу уставне реформе, како у држави тако и на ентитетском нивоу, а Емина Бозкурт је поновила позив да буде успостављен врховни суд на државном нивоу.

КООРДИНАЦИЈА

ЕП наглашава да је у земљи са више нивоа, као што је БиХ, потребна снажна координација између различитих актера и способност да се говори једним гласом.

- Јачање централне власти не значи слабљење ентитета, али стварање услова за дјелотворан улазак у ЕУ тражи сарадњу између разних слојева власти, па ЕП подвлачи потребу за јачањем координације између надлежних органа у секторима релевантним за примјену ЕУ прописа - пише у Резолуцији.

ПОСЉЕДЊЕ ВИЈЕСТИ

Резултати преговора о кредиту данас

БАЊАЛУКА - Министар саобраћаја и веза РС Недељко Чубриловић, министар финансија Зоран Тегелтија и директор ЈП "Аутопутеви РС" састали су се јуче у Лондону са представницима Европске банке за обнову и развој да би преговарали о добијању кредита од 150 милиона евра за изградњу дионице аутопута Добој - Прњавор.

У Министарству саобраћаја РС рекли су да је на јучерашњем састанку још једном прегледана сва документација за добијање кредита, те да ће данас бити познато хоће ли Српска добити зелено свјетло за кредит од 150 милиона евра.

М. Ми.

Римац будући премијер Ливањског кантона

ЛИВНО - Руководства два ХДЗ-а у Ливањском кантону договорила су састав нове кантоналне владе и постигла консензус о расподјели министарстава, укључујући и мјесто будућег премијера које ће припасти кандидату ХДЗ-а 1990. Недиљку Римцу, рекао је јуче предсједник Кантоналног одбора ХДЗ-а 1990. Боро Кришто, јавиле су агенције.

Кришто је рекао да ће ХДЗ-у 1990. припасти и једно министарско мјесто, док ће ХДЗ-у БиХ припасти три министарска мјеста, а три министра даће странке из реда српског народа. Бошњацима ће припасти једна министарска позиција.

Осуђен због кријумчарења оружја из БиХ на Косово

КОСОВСКА МИТРОВИЦА - Мјешовито вијеће двоје судија EULEX-а и једног локалног судије у Окружном суду у сјеверном дијелу Косовске Митровице осудило је Џевата Прелевића из БиХ на годину и девет месеци затвора због неовлашћеног снабдијевања, превоза, израде, размјене и продаје оружја.

Вијеће је донијело засебну пресуду којом се прекида судски притвор Прелевићу и налаже његово тренутно пуштање на слободу, саопштио је EULEX, а пренијеле агенције.

У аутомобилу оптуженог пронађено је и заплијењено 17 пиштоља и 9.640 метака, које је превозио из БиХ на Косово.

Коментар дана

Пише: Ведрана КУЛАГА

Институт за понижења

Нови дан и нови шамар од Института за нестала лица БиХ за све српске породице које више од деценије траже посмртне остатке својих најмилијих.

Институт до сада може само да се похвали чињеницом да је успорио процес тражења несталих и њихову идентификацију, нарочито када је ријеч о српским породицама, које годинама траже и оплакују мајке, очеве, синове, браћу...

Ако би у дјело била спроведена наредба која је стигла на разматрање у Тужилаштво БиХ, то би значило да се из Републике Српске неидентификовани Срби поново врате на мјеста гдје су поубијани. Има ли то смисла, има ли имало људскости у томе?

Један човјек, члан Колегијума директора Института, нашао је за сходно да самовољно, без сагласности осталих, Тужилаштву БиХ достави приједлог наредбе која предвиђа да буду пописана сва ексхумирана неидентификована тијела у БиХ и да буду сахрањена на такозвану судску парцелу у општинама гдје су ексхумирана.

И шта бисмо тиме добили? Добили бисмо оно што многи одавно желе у БиХ, а то је наставак манипулације подацима о броју несталих.

Иронично, могу да сахрањују, а годинама не могу да успоставе централну евиденцију несталих која би показала прави број несталих у БиХ у протеклим ратним годинама.

Циљева је много, а оправдања и рационалности нимало.

Ако би у дјело била спроведена наредба која је стигла на разматрање у Тужилаштво БиХ, то би значило да се из Републике Српске неидентификовани Срби поново врате на мјеста гдје су поубијани.

Има ли то смисла, има ли имало људскости у томе?

Када ће посмртни остаци коначно пронаћи мир и спокој? Када ће породице коначно сазнати истину у вези са костима својих најмилијих и њиховим страдањем?

Како сада ствари стоје, никада!

Многи сматрају да остаци нечијих очева, браће, сестара... треба да постану само бројеви са иницијалима Н. Н. и да се као такви похране и на цијели процес тражења несталих у БиХ стави тачка, једном и за сва времена.

Или још горе, постану "случајеви", предмети бескрајних манипулација у процесу тражења несталих.

БиХ је попут књиге састављене од великог броја недовршених прича. Једна од њих, можда и најболнија, је прича о тражењу несталих особа.

На основу свега до сада реченог, виђеног и доживљеног, у БиХ постоји институт за понижења, а никако за тражење несталих, и то је дио књиге који мора што прије бити редигована!

Скандалозна наредба из Института за нестала лица БиХ

ФОТО: С. ГАРИЋ

Закључци

На сједници Одбора закључено је да се престане са манипулацијама и да до краја ове године буде завршена Централна евиденција несталих.

Закључено је да Институт мора да поврати сва тијела која је на различите начине ексхумирао и похранио у ФБиХ те да у Бањалуци почну да се врше ДНК анализе са 600 тијела из три костурнице из РС. Представници Одбора траже да се упути захтјев Савјету министара и Министарству финансија и трезора БиХ да буде обустављено финансирање у Институту за неке пројекте док се не разјасне ова питања.

Ексхумиране Србе задржавају у ФБиХ

Приједлог наредбе самоиницијативно Тужилаштву БиХ упутио члан Колегијума директора Института за нестала лица БиХ Марко Јуришић. Ово је дискриминирајући однос према српском народу и српским жртвама рата, рекао Крчмар

ПИШЕ: ВЕДРАНА КУЛАГА
vedranak@glassrpske.com

БАЊАЛУКА - Члан Колегијума директора Института за нестала лица БиХ Марко Јуришић самоиницијативно је Тужилаштву БиХ упутио Приједлог наредбе која предвиђа да се ексхумирана неидентификована тијела у БиХ попишу и сахране на такозвану "судску парцелу" у општини гдје су ексхумирана, што је дискриминација према српским жртвама рата.

Речено је ово послије сједнице Одбора породица заробљених бораца и несталих цивила РС која је јуче одржана у Бањалуци.

Руководилац Оперативног тима Владе РС за тражење несталих лица Горан Крчмар оцијенио је да би спровођење те наредбе значило да ће током 2013. године бити сахрањена сва Н. Н. тијела у БиХ, а 610 тијела из споменкостурница у Бањалуци, Невесињу и Источном Сарајеву враћена гдје су пронађена.

- Српски војници који су пронађени на подручју Бихаћа били би сахрањени у судску парцелу у Бихаћу, а тијела која су пронађена на Озрену биће враћена и сахрањена на најближу судску парцелу у Завидовићима и Бановићима - истакао је Крчмар и нагласио да је ово дискриминирајући однос према српском народу и српским жртвама рата.

Додао је да се у ФБиХ налази велики број неидентификованих тијела, односно "случајева" који представљају вишак неидентификованих посмртних остатака пронађених приликом ексхумације гробница.

Овом наредбом сахрана "случајева" је предвиђена за годину, односно у јулу, када би требало очекивати већи број "тијела" који би били упућени ради сахране из ФБиХ према Сребреници.

- Таквом манипулацијом доћи ће се до 4.000 Н. Н. лица, а то су коштани остаци већ сахрањених тијела. Крајњи циљ је да се овим намири број од 8.000 несталих у Сребреници - истакао је Крчмар и нагласио да је Институт за нестала лица БиХ креатор наредбе која је упућена према Тужилаштву БиХ.

Он је рекао да РС трага за 1.700 несталих, а не 1.200 како то наводе у Институту и нагласио да је о Приједлогу наредбе већ упознао Кабинет предсједника РС Милорада Додика и Тим за координацију истраживања ратних злочина и тражења несталих лица.

КРЧМАР: "Намирују" 8.000 несталих у Сребреници

Члан Колегијума директора Института за нестала лица БиХ из РС Милутин Мишић казао је да наредба нити је усвојена нити је у вези са њом постигнута сагласност на сједници Колегијума.

- На Колегијуму је једино постигнута сагласност да тијела која се налазе у спомен-костурницама у Српској неће бити предмет било каквог преношења нити сахрањивања, него да се сматрају сахрањеним у садашњим условима ако породице не буду другачије захтијевале - рекао је Мишић.

Предсједник Републичке организације породица заробљених, погинулих бораца и несталих цивила Недељко Митровић оцијенио је јуче да приједлог наредбе представља само један у низу сегмената односа између Института и осталих надлежних у процесу тражења несталих у БиХ.

- Искуство нам говори да ту нема добронамјерних циљева, а ово нема везе са убрзањем тражења несталих - рекао је Митровић.

У информацији коју је јуче разматрао Одбор наводи се да је крајњи циљ наредбе, чији су предлагачи чланови Колегијума директора Института и тужилац Тужилаштва БиХ Аднан Гуламовић, да се из РС неидентификовани Срби поново врате у ФБиХ и да се никада не пронађе 1.700 несталих Срба.

Лазар Продановић, посланик СНСД-а у Парламенту БиХ

Изјавио да би сарајевска интелектуална елита морала да шаље помирујуће, а не ратнохушкачке сигнале. Неодговорно је тврдити да Република Српска није легитимни дио БиХ.

Омер Ибрахимагић, професор из Сарајева

Рекао да је пресудом Суда у Хагу Република Српска делегитимисана као ентитет.

Поступак пред Судом БиХ против осам лица оптужених за злочине над Србима

Изјашњавање о кривици за "Силос"

БРАТУНАЦ - Пред Судом БиХ данас ће се о кривици изјаснити осморица оптужених за ратни злочин против цивилног српског становништва и ратни злочин против ратних заробљеника, почињене у логору "Силос" у Тарчину, магацину касарне "Крупа" у Зовику и Основној школи "9. мај" у Пазарићу.

Суд БиХ потврдио је 12. јануара оптужницу у "предмету Мустафа Ђелиловић и други" која Мустафу Ђелиловића, Фадила Човића, Мирсада Шабића, Незира Казића, Бећира Хујића, Халида Човића, Шерифа Мешановића и Нермина Калембера терети за ратни злочин против цивилног становништва и ратних заробљеника.

СРПСКИ логораши спремни да свједоче о злочинима

Оптужница их терети да су свјесно и вољно учествовали у системском удруженом злочиначком подухвату у оквиру којег су планирањем, наређивањем, почињењем, подстрекавањем, подржавањем и помагањем починили ратни злочин против заробљеника српске националности.

Славко Церовина из Зовика, који са породицом живи у Братунцу, увјерен је да ће сви преживјели логораши свједочити о тортурама над српским заточеницима у логорима у Пазарићу, Крупи и Тарчину. Он је за "Глас Српске" испричао да српске логораше не може застрашити Нихад Шехић и други Бошњаци који су одговорни за прогон, мучења и убијања српских цивила.

Шехић је редовно долазио у логоре и иживљавао се над Србима.

- Био је један од команданата који су с припадницима муслиманске војске жарили и палили све што је српско. Морао сам да копам гробнице за убијене Србе. Најтеже ми је било кад су заклали у кући мог рођака Мирка Ковачевића, а његовој непокретној супрузи палили ватру по ногама тврдећи да се претвара да не може да хода - рекао је Церовина.

К. Ћ.

Тим МУП-а РС за истраживање ратних злочина

РС шаље нове доказе за Добровољачку

Послије обустављања истраге и подношења притужбе дошли смо до нових доказа и чињеница у предмету и за десетак дана подниијећемо допуну извјештаја. Према члану 224 став 3 ЗКП-а, кад се дође до нових доказа и чињеница, тужилац аутоматски обнавља истрагу, рекао Тушевљак

ФОТО: АРХИВА

Напад на колону ЈНА у Добровољачкој улици

ПИШЕ: ГОРАН МАУНАГА
g.maunaga@glassrpske.com

БАЊАЛУКА - Министарство унутрашњих послова (МУП) Републике Српске прикупило је нове доказе у "предмету Добровољачка улица", које ће послати тужиоцу Цуду Роману, који је у јануару обуставио истрагу за злочине у овом случају. Изјавио је то "Гласу Српске" члан Тима МУП-а РС за истраживање ратних злочина Симо Тушевљак и додао да је МУП послије доношења Наредбе о обустављању истраге и подношења притужбе на ту наредбу, прикупио нове доказе о томе да је у Добровољачкој почињен злочин.

- Када то доставимо поступајућем тужиоцу, према Закону о кривичном поступку БиХ истрага одмах треба да буде обновљена - рекао је Тушевљак.

Додао је да је велики пропуст законодавца што у ЗКП-у није одредио рокове у којима мора бити разматрана притужба о обустављању наредбе и донесена одлука о томе.

- То тужилаштву и тужиоцу оставља отворен простор да кроје и тумаче закон, што значи да се разматрање притужбе и доношење одлуке могу годинама одгађати, колико год то жели тужилац - рекао је Тушевљак.

Истакао је да је МУП РС у међувремену, од обустављања истраге и поношења притужбе, дошао до нових доказа и чињеница у том предмету и да ће за десетак дана подниијети допуну извјештаја.

- Према члану 224 став 3 ЗКП-а, кад год се дође до нових доказа и чињеница, тужилац аутоматски обнавља истрагу - каже Тушевљак.

ЗКП није одредио рокове у којима мора бити разматрана притужба

Он додаје да су се Тиму МУП-а РС послије Наредбе о обустављању истраге у том предмету, коју је донио међународни тужилац Филипинац Цуд Романо, јавили свједоци с новим доказима и свједочењима.

Они, каже Тушевљак, до сада нису давали изјаве, али су се на то одлучили кад је Романо донио Наредбу о обустављању истраге.

Говорећи о "предмету Тузланска колона", у којем је такође страни тужилац Дејвид Швендимен донио Наредбу о обустављању истраге пред свој одлазак из БиХ у децембру 2009. године, Тушевљак каже да је притужба на ту наредбу поднесена прије двије године.

- Тужилац се о тој притужби до данас није изјасниио. А осим тога, Хашки трибунал на тај предмет ставио је ознаку А, што значи да постоји довољно доказа на основу којих се истог дана може подићи оптужница. Преседан је, и први пут у БиХ, да се у предмету с том ознаком донесе Наредба о обустављању истраге. То значи да бх. правосуђе обара доказе и одлуке Хашког трибунала, али то се никад није десило кад су у питању злочини над несрбима - истиче Тушевљак.

Додаје да је Тим МУП-а РС поднио доказе за десетак предмета кривичних дјела ратног злочина извршених над Србима, али да на њих до данас нема одговора.

- Предмети "Дретељ" и "Коњиц" правно су потпуно заокружени доказима и свједоцима, исто као и "предмет мушахедини". Такође и "Сребреница". О бившем команданту 28. дивизије Армије РБиХ Насеру Орићу више нико не говори, иако је давно требало да буде процесуиран, а све смо доказе подниијели - каже Тушевљак.

Такође, додаје, предмети "Зеница", "Бугојно", "Травник", уз све доказе и свједоке, годинама чекају на процесуирање.

Симо Тушевљак

ЗКП БиХ

У члану 224 став 3 ЗКП-а БиХ стоји да "тужилац, у случајевима из става 1 тачке б овог члана (у којима се каже да ће тужилац наредбом обуставити истрагу уколико се установи да нема довољно доказа да је осумњичени учинио кривично дјело) може поново отворити истрагу, ако се добију додатне информације, које пружају довољно разлога за вјеровање да је осумњичени учинио кривично дјело".

Представници Републике Српске у Парламенту БиХ о одлукама правосуђа БиХ

Пресуде Суда БиХ креирала политика

САРАЈЕВО - Суд БиХ од 2005. до 2012. године за предмете ратних злочина донио је 105 правоснажних пресуда, од чега 85 осуђујућих, а 20 ослобађајућих.

Наведено је ово у одговору из Суда БиХ на посланичко питање посланика СНСД-а у Парламенту БиХ Милице Марковић о томе колико су Тужилаштво и Суд БиХ до сада подигли оптужница и донијели пресуда за предмете ратних злочина и њихову националну структуру.

- Према ономе што се може закључити из одговора Суда БиХ, од 85 осуђених лица само њих 12 су Бошњаци - казала је Марковићева и додала да из Тужилаштва није стигао одговор.

ПРОЦЕСИ у којима су Срби жртве стоје у ладицама

Посланик СНСД-а у Парламенту БиХ Душанка Мајкић рекла је да се ничим не може оправдати рад Суда и Тужилаштва БиХ.

- Ако максима о суду каже "ићи судији, то значи ићи по правду", онда у случају Суда и Тужилаштва БиХ она не важи, јер ићи Суду БиХ не значи ићи правди него ићи институцији која ради искључиво по ономе како диригују Бошњаци и одређени међународни центри моћи - констатовала је Мајкићева.

Посланик СДС-а Бориислав Бојић рекао је да је јасно да Суд и Тужилаштво раде по диктату политике, а не закона.

- Недопуститво је да се 16 година послије рата ниједан кључни процес у коме су Срби жртве није водио пред Судом и Тужилаштвом. У процесима гдје су Срби жртве углавном се обустављају истраге и предмети годинама стоје у ладицама - казао је Бојић.

Посланици СНСД-а и СДС-а у Парламенту БиХ упутили су у парламентарну процедуру приједлоге закона о престанку важења закона о Суду и Тужилаштву. Након што Представнички дом није прихватио негативно мишљење Уставноправне комисије на ове законске приједлоге, они су враћени комисији на поновно разматрање.

Ж. Д.

Кантонални суд у Зеници

Суђење за злочин над Србима у Тешњу

САРАЈЕВО - Пред Кантоналним судом у Зеници јуче је почело суђење АтифуРкалићу, оптуженом за ратни злочин против српских цивила 1992. године у Тешњу, јавиле су агенције.

Ркалић, пензионисани полицајац из Тешња, терети се да је у јуну и јулу 1992. године од три цивила српске националности батинама изнуђивао признање о посједовању наоружања. Оптужницу противРкалића подигло је Кантонално тужилаштво у Зеници.

Свједок Владо Нунић рекао је пред судом да су гаРкалић и још један полицајац привели у просторије кафане "ЛМ" у Јелаху, коју је користила полиција, те да од "страха није смио питати куда и зашто га воде".

Тужилаштво БиХ најавило је саслушање још четири свједока, док је одбрана навела да ће саслушати још 13 свједока. Наставак суђења заказан је за 12. март.

Због силовања Хрватице у Варешу

Башић и Шијак први пут пред судом

САРАЈЕВО - Пред Судом БиХ јуче је читањем оптужнице почело суђење Мухидину Башићу и Мирсаду Шијаку који су оптужени за силовање Хрватице у Варешу у јануару 1994. године.

Према оптужници, Башић и Шијак су 25. јануара 1994. у заствору Армије БиХ који се налазио у подруму зграде "Шумарства" у Варешу присилили то лице на сексуални однос.

Тужилац Мирко Лечић навео је да је жену прво силовао Башић, па Шијак, а затим два непозната лица.

Башић је у то вријеме био начелник Одјељења службе државне безбједности у Олову, а Шијак војни полицајац 122. лаке бригаде Армије БиХ, пренијеле су агенције.

Жртва сексуалног злостављања затражила је да током њеног свједочења јавност буде искључена.

Осим вјештака, свједочиће 15 лица, укључујући и саму жртву, а наставак суђења заказан је за 27. фебруар.

Процес против јатака

Хаг забранио Младићу да свједочи

Ратко Младић

БЕОГРАД - Генерал Ратко Младић неће свједочити сутра у процесу против оптужених за помагање у његовом скривању, које је у току у Првом основном суду у Београду, рекао је агенцијама Младићев адвокат Милош Шаљић.

Шаљић је појаснио да Младић, који је требало да да исказ путем видео-линка, неће свједочити јер то није одобрио Хашки трибунал.

- Београдски суд је то тражио, али Трибунал није дозволио - рекао је Шаљић и додао да не зна који су разлози Трибунала.

Портпарол Првог основног суда у Београду Ивана Рамић рекла је јуче да би Младић требало сутра да свједочи путем видео-линка из Хашког трибунала на поновљеном суђењу оптуженима за помагање у његовом скривању.

Обновљено суђење за десеторо оптужених почело је 21. децембра 2011. године, након што је укинута првостепена пресуде којом су били ослобођени.

Спец...

У Хрватској је покренута иницијатива да сви потрошачи на један дан - 22. фебруара бојкотују бензинске пумпе и тако покажу незадовољство тренутним цијенама деривата.

- Позивамо све грађане Хрватске да на 24 часа учествују у бојкоту бензинских пумпи и тако покажу незадовољство тренутним цијенама нафтних деривата, али и да тиме задају ударац нафтним компанијама и њиховом пословању - стоји у саопштењу објављеном на "Фејсбук" страници иницијативе, пренијеле су агенције.

У Хрватској је гориво од јуче знатно скупље.

Нова цијена супера 95 је 10,46 куна (око 2,5 КМ), супера 100 чак 11,02 куне. Еродизел кошта 9,94, а плави дизел 6,36 куна.

Друштво

ТОРС на Међународном сајму туризма у Минхену

БАЊАЛУКА - Туристичка организација РС (ТОРС) и Туристичка организација града Бањалука представиће своју туристичку понуду на Међународном сајму туризма (Fair for Leisure and Travel) у Минхену од 22. до 26. фебруара, преносе агенције.

Виши стручни сарадник у ТОРС-у за маркетинг и издаваштво Бранка Михајловић рекла је да ће ТОРС представити свеукупну туристичку понуду РС, дестинације активног одмора, понуду кратких одмора, ловишта у Српској и слично.

Влада Републике Српске

Дата концесија за Андрић град

БАЊАЛУКА - Влада Републике Српске донијела је рјешење о додјели концесије на градско грађевинско и водно земљиште које би се користило за изградњу објеката и других садржаја ради реализације пројекта изградње насеља Андрић град у Вишеграду, преносе агенције.

Влада РС је одлучила да је концесионар дужан уплатити у корист буџета РС једнократну накнаду за концесионо право у износу од 52.569 КМ.

- За коришћење концесије платиће накнаду која износи 2,2 одсто од годишњег бруто прихода насталог коришћењем јавног добра на рачун буџета РС - стоји у одлуци.

Пројекат изградње Андрић града реализује се по идеји режисера Емира Кустурице, а изградња је почела 28. јуна прошле године.

Министарство трговине и туризма

Систематизација радних мјеста

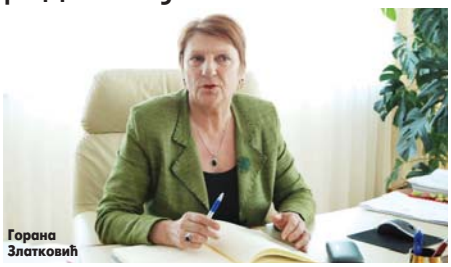

Горана Златковић

БАЊАЛУКА - Министарство трговине и туризма РС сачинило је нови Правилник о систематизацији радних мјеста који је Влада Српске усвојила, изјавила је јуче министар трговине и туризма Горана Златковић.

- Када је у питању систематизација радних мјеста у Министарству трговине и туризма Републике Српске трудили смо се да испоштујемо уредбу Владе Српске којом је прецизирано како и на који начин се уређују и систематизују радна мјеста у министарствима - рекла је Златковићева, пренијеле су агенције.

Она је истакла да у овом министарству има упражњених 12 позиција и да је конкурс за пријем нових радника расписан.

Златковић је изјавила да је била велика посјећеност штанда Туристичке организације РС на Међународном сајму туризма у Тел Авиву и да су израелски тур-оператери веома заинтересовани за туристичку понуду Српске, посебно за бањски и авантуристичи туризам.

Удружење узгајивача свиња Српске

Цијене меса неће се мијењати до прољећа

БАЊАЛУКА - Цијене меса и месних производа у Српској у идућем периоду неће се мијењати, тако да домаћинства не треба да страхују од поскупљења ове намирнице, али ни да очекују ниже цијене.

Рекао је ово "Гласу Српске" предсједник Удружења узгајивача свиња РС Мишо Маљчић.

- Из зиме би требало да изађемо са садашњим цијенама, иако је у Хрватској цијена товних свиња по килограму са 1,2 евра скочила на 1,4 евро. Раст цијена може да се очекује на прољеће - рекао је Маљчић.

Д. К.

ФОТО: АРХИВА

Законом спријечити могуће злоупотребе оружја

Трговина оружјем путем интернета није законски регулисана у БиХ

До пиштоља или пушке једним кликом

Већини интернет трговаца оружјем није битно ко је клијент тако да се мало који запита у коју сврху ће неко употријебити пиштољ "тетејац", пушку или војни бајонет

ПИШЕ: САЊА ЈОКИЋ
sanjaj@glassrpske.com

БАЊАЛУКА - Различите врсте оружја, муниције, ножева и друге опасне војне опреме које је могуће пронаћи на бројним огласним порталима у Српској и ФБиХ олако могу доћи у погрешне руке, јер у БиХ не постоји закон којим би биле спријечене злоупотребе милитаристичке опреме набављене на овај начин.

Приликом онлајн куповине ове високоризичне опреме већини трговаца није битно ко је клијент и у које намјене купује оружје, јер он прича искључиво језиком новца тако да се мало који запита у коју сврху ће неко употријебити пиштољ "тетејац", пушку или војни бајонет.

Већина интернет понуђача разноврсног војног арсенала није била расположена за телефонски разговор или је жељела контакт искључиво путем SMS-а или електронске поште.

На позив "Гласа Српске" један од онлајн трговаца оружјем је казао да пиштољ "тетејац" продаје за 400 марака.

МНОГО заинтересованих за куповину оружја

- Имам све потребне папире. Пиштољ ћу продати искључиво особи која има дозволу за ношење оружја са обавезом да пиштољ препише на себе. Заинтересованих има много, што доказује и десетина позива које свакодневно добијам из свих дијелова РС и БиХ - казао је трговац који је желио да остане анониман.

Војнотактички ножеви углавном америчке произвође на интернету се могу купити већ за двадесетак марака, док се уникатни мачеви и мачете могу пронаћи за чак 1.400 КМ односно 4.000 марака.

За старије пиштоље "лугере" треба 800 марака. Цијена муниције је шаролика те тако цијена муниције за стартне пиштоље износи 0,80 КМ по комаду, 50 комада муниције девет мм кошта 50 КМ, док 100 комада муниције 7,62 ТТ вриједи 120 марака.

Цијена војне камуфлаже износи десет марака док се полицијске лисице могу пронаћи за 25 марака па навише.

Члан Одбора за безбједност Народне скупштине РС Предраг Глухаковић је потврдио да на територији Српске али и ФБиХ у оквиру Закона о оружју и муницији није довољно обрађена ставка која се односи на трговину оружјем путем интернета.

- Евидентни су велики проблеми са пиратском технологијом у области продаје, набавке, дистрибуције, али и рекламирања оружја. Ово питање ургентно мора да буде ријешено на квалитетан законодаван начин, а једна од мјера јесте да се покрене иницијатива пред Народном скупштином РС. Свима је у интересу да што прије регулишемо ове прописе с циљем превенције нежељених посљедица и злоупотреба - нагласио је Глухаковић.

ПРЕГЛЕДИ

Интернет портали са "милитаристичким" садржајем свакодневно биљеже значајан број прегледа што указује да влада велико интересовање за куповину односно продају ове робе.

Поједини огласи у којима се продају пиштољи и пушке биљеже на стотине прегледа ове робе.

На конкурс за избор директора "Шума РС" стигле три пријаве

Љубојевић кандидат за директора

БАЊАЛУКА - На конкурс за избор директора "Шума РС" осим Срђана Љубојевића, који тренутно обавља функцију в.д. директора овог предузећа, пријавили су се Борислав Гаврић и Здравко Бијелић, сазнаје "Глас Српске".

У Министарству пољопривреде, шумарства и водопривреде РС јуче је одржана сједница Комисије за именовање директора "Шума РС" на којој су отворене пријаве кандидата, пристигле до 4. фебруара, када је конкурс затворен, а идућих дана биће обављени интервјуи са кандидатима.

Конкурс за избор и именовање директора "Шума РС"

ДВА ПУТА расписиван конкурс

по други пут расписан је у јануару ове године, након што је поништен први конкурс, који је био објављен 9. августа прошле године, јер једини кандидат који се пријавио на тај конкурс, Срђан Љубојевић, није доставио потпуну документацију.

У ресорном Министарству раније су нагласили да је документација коју је Љубојевић накнадно доставио уредна, те додали да је једини проблем то што документација није на вријеме достављена, због чега је и расписан нови конкурс.

М. Ми.

Пријављено 919 случајева респираторних обољења, укључујући и грип

БАЊАЛУКА - Институту за јавно здравство РС у посљедњих седам дана званично је пријављено 919 случајева респираторних обољења, укључујући и грип, потврђено је у овом институту.

- У бањалучкој регији регистровано је 646 оболјелих, добојској 89, требињској 91 и зворничкој регији 93, док регије Источно Сарајево и Фоча немају пријављених - рекла је портпарол Института Милка Мрђа, преније су агенције.

Она је истакла да је још актуелна епидемија заушака, те да се у неким општинама број оболјелих смањује, док се у другим још јавља понеки случај новооболјелих.

У Српској се прошле године десило више од 9.300 саобраћајних несрећа

Најопаснија дионица Клашнице - Прњавор

На путевима лани погинуло 163 људи, док је теже повријеђених било 702, а лакше 2.517 лица. Број погинулих већи за 17,2 одсто

ПИШЕ: МАРИЈАНА МИЉИЋ
marijanam@glassrpske.com

БАЊАЛУКА - Најопасније дионице у Српској на којима се у прошлој години десило највише саобраћајних несрећа су магистрални путеви Клашнице - Прњавор и Нова Топола - Клашнице, регионални пут Кула - Враца у Источном Сарајеву, те саобраћајница у околини Бијељине.

На путу Клашнице - Прњавор лани се догодило 179 саобраћајних несрећа, док су се на дионици Нова Топола - Клашнице десила 143 удеса.

- На регионалном путу Кула - Враца десиле су се 133 саобраћајне несреће, а на магистралном путу М 14.1 у околини Бијељине било је више од 100 саобраћајки - рекла је портпарол Министарства унутрашњих послова РС Мирна Шоја.

Када су у питању дионице на којима је лани страдало највише лица, то су магистрални пут у Модричи (Ждријебањ), гдје је погинуло пет људи, правци Клашнице - Шарговац и Челинац - Котор Варош, те Угљевичка обрилеж у Бијељини, гдје су погинула по четири лица.

НАЈВИШЕ погинулих на путу Ждријебањ

Шоја је нагласила да се лани догодило 9.378 саобраћајних несрећа, што је за 355 или 3,6 одсто мање у односу на 2010. годину.

У Српској је лани у саобраћајним несрећама погинуло 163 људи, док је теже повријеђених било 702, а лакше повријеђених 2.517 лица. Број погинулих већи је за 17,2 одсто у односу на годину раније, а повећан је и број теже и лакше повријеђених.

Предсједник Удружења за унапређење и безбједност саобраћаја РС Миленко Јаћимовић рекао је да је штета настала у саобраћајним несрећама огромна и представља друштвени и економски проблем.

- Истраживања европског програма за процјену путева, која су спроведена у ФБиХ, показују да је 55 одсто анализираних дионица високоризично, односно да постоји изразито велика вјероватноћа да ће се на њима догодити саобраћајна несрећа са фаталним посљедицама. Ово истраживање није рађено у РС, али стање није пуно боље - рекао је Јаћимовић.

Структура погинулих у саобраћајним несрећама

Учесници	Број лица
Возачи	58
Сувозачи и путници	39
Пјешаци	27
Мотоциклисти	12
Бициклисти	12
Возачи мопеда	7
Остали	8
Укупно	163

Узроци

Мирна Шоја рекла је да је неприлагођена брзина била узрок више од 2.600 саобраћајних несрећа.

- Због неодржања потребног одстојања десила се 1.041 саобраћајка, а због непоштовања првенства пролаза догодиле су се 1.132 саобраћајне несреће - казала је Шоја.

Због техничке неисправности десило се 12 несрећа.

Већина школа у Републици Српској отворила врата ученицима

Настава није почела у три општине

БАЊАЛУКА - У основним и средњим школама у Српској, послије двоседмичног прекида наставе због обилних сњежних падавина и ниских температура, јуче је почела настава, осим у школама у Невесињу, Хан Пијеску и у три подручне школе у Сребреници.

Министар просвјете и културе РС Антон Касиповић рекао је да ће ресорно министарство, у договору са руководствима школа у којима није почела настава и локалним заједницама, договорити када је могуће почети са наставом.

Он је нагласио да је, за сада, приједлог свих актива директора да се за надокнаду наставе искористи прољећни распуст, а да се преостали дио наставе надокнади суботама да се не би ишло предалеко у љето са завршетком школске године.

Дјеца из Источног Мостара која иду у школу у Невесињу и даље су на распусту. У Сребреници настава није почела у подручним одјељењима Осмачама, Осата и Љесковик.

Начелник ове општине Ћамил Дураковић рекао је да ће ванредно стање на подручју Сребренице бити укинуто тек када буде очишћен пут до најудаљеније мјесне заједнице Лука и још неколико заселака.

НАСТАВЉЕНО чишћење локалних путева

У Калиновику још нису прочишћени сви путеви, док су у Хан Пијеску непроходни путеви до 17 села.

На подручју општине Гацко више села је већ 20 дана у потпуној путној изолацији, а сњежни наноси високи и до пет метара онемогућавају чишћење према тим подручјима. Због квара на далеководу јуче је већи дио ове општине био без струје.

На требињској регији и јуче је настављено чишћење локалних и сеоских путева.

И даље су непроходни и путеви Невесиње - Берковићи, Невесиње - Источни Мостар и Кифино Село - Улог, преко Морина.

М. Ми.

ПОПЛАВЕ

Представници Цивилне заштите, Министарства пољопривреде, водопривреде и шумарства, Агенције за воде и Хидрометеоролошког завода РС сутра ће разматрати оперативни план одбране од могућих поплава послије топљења снијега.

Вијести

"Ђачка република"

Ученици креирају програм

БАЊАЛУКА - У оквиру пројекта "Ђачка република" који реализује Радио Балкан из Бањалуке, уз подршку Министарства просвјете и културе РС и Фондације "Ин", ученици бањалучких средњих школа имаће прилику да заврше новинарску обуку, а потом и сами креирају радијски програм и онлајн часопис намијењен средњошколцима, преносе агенције.

Насиље у породици

Недовољне санкције

БАЊАЛУКА - У већини кривичних поступака за насиље у породици у судовима у РС изрицане су новчане казне и условне осуде, показали су налази праћења кривичних предмета у случајевима сексуалног и родно заснованог насиља, а оваква пракса санкционисања насиља у породици не доприноси отклањању узрока који су допринијели насиљу, рекла је програмски директор организације "Удружене жене" Александра Петрић, преније су агенције.

Федерација БиХ

Штрајк у основним школама

САРАЈЕВО - У основним школама на подручју Средњобосанског кантона настава јуче није почела због штрајка синдиката основног образовања. Синдикати основног образовања траже примјену јединствених коефицијената за обрачун плата, преносе агенције. Запослени у основним школама штрајкују и у Ливањском кантону.

"21. децембар"

Протест испред ЕПБиХ

ЗЕНИЦА - Радници Угоститељског, трговачког и туристичког друштва "21. децембар" у стечају из Зенице су јуче кренули у Сарајево да протестују испред сједишта "Електропривреде БиХ", преносе агенције. Запослени од управе ЕПБиХ и Владе ФБиХ траже да ријеше статус предузећа које броји 40 радника.

Панорама

За обнову вртића "Бели анђео" 30.000 марака

БРОД - У току је санација унутрашњег дијела предшколске установе "Бели анђео" у Броду, а 30.000 КМ додијељено је из буџета предсједника РС који је предвиђен за побољшање рада, реновирање и опремање вртића у Српској, јавиле су агенције.

В. д. директора вртића Игор Јеремић рекао је да ће новац бити утрошен за санацију тоалета, замјену дотрајале столарије, уградњу клима-уређаја са могућношћу загријавања просторија, а планирана је набавка додатне опреме.

Предузеће "Нови Еластик" у Власеници

Поплава у халама угасила машине

Машине биле под водом ФОТО: Г. ПЕРИЋ

ВЛАСЕНИЦА - Производња у "Новом Еластику" је обустављена због поплаве, а према првим процјенама штета је већа од 100.000 марака, истакао је замјеник директора овог власеничког предузећа Недељко Соковић.

Он је додао да је поплављена производна хала и магацин готових производа, јер је због наглог отапања снијега дошло да пуцања хидрантске мреже.

- Када смо јутрос дошли на посао, вода у производним халама досезала је и преко 30 центиметара висине. Захваћен је комплетан производни погон тканих трака, све машине су биле под водом, као и магацини готових производа и сировина. Струју смо због безбједности искључили и биће неопходно неколико дана да се машине осуше и поново покрену - рекао је јуче Соковић.

Шеф Цивилне заштите општине Власеница Раденко Јефтић каже да ће ускоро бити процијењена штета у "Новом Еластику".

Г. П.

Послије колективног одмора

Настављена производња у "Техничком ремонту"

БРАТУНАЦ - У предузећу "Технички ремонт" у Братунцу јуче је, послије троседмичне паузе, настављена производња, јер су радници због великих хладноћа били на колективном одмору.

- Од 157 стално запослених позвали смо 80 који су наставили рад на ремонту пјешадијског наоружања за иностранo тржиште - рекао је директор предузећа Горан Домуз.

Он је додао да паралелно теку припреме и за почетак производње 19.000 полуаутоматских пушака за лов и спорт за америчко тржиште.

- За реализацију тог посла биће нам неопходна и финансијска помоћ Владе РС, која је стоодстотни власник капитала у овом предузећу - истакао је Домуз.

Издвајања из буџета општине Приједор

Студенти и ђаци добили стипендије

Павић уручио рјешења о стипендијама ФОТО: С. ТАСИЋ

ПРИЈЕДОР - Начелник општине Приједор Марко Павић уручио је јуче рјешења о додјели стипендија за 79 студената и 34 ученика колико ће их ова локална заједница стипендирати од школске 2011/2012. године.

- Додјела стипендија је најбољи подстицај студентима јер их на овај начин привлачимо да остану у нашем граду, да се укључе у развој свог града, а уједно им омогућавамо лакше студирање - казао је Павић.

С обзиром на то да је услов за наставак стипендирања остварило 127 студената и ученика, општина Приједор ће ове године стипендирати укупно 240 ученика и студената, за шта је буџетом предвиђено издвојити више од 300.000 КМ.

С. Та.

Проблеми инвалида рада у општини Фоча

Преживљавају са двадесетак марака

Радио сам у Горажду као грађевинац, а у инвалидску пензију сам отишао 1981. године са 20 година радног стажа. Од примања имам накнаду од 14 марака, и пензију од 160 марака. То ми је све, прича Ставњак

ПИШЕ: РАДМИЛА ЂЕВИЋ
krozrs@glassrpske.com

ФОЧА - За 740 инвалида рада окупљених у своје Удружење у Фочи живот никада није био тежи. Од ниских инвалидских пензија и накнада за тјелесна оштећења не могу ни да замисле егзистенцију, а камоли да је остваре.

Један од таквих је и 62-годишњи Фочак Милош Ставњак, који је већ више од 30 година осамдесетодстотни инвалид.

ВИЛОТИЋ: То је потцјењивање инвалида рада

- Радио сам у Горажду као грађевинац, а у инвалидску пензију сам отишао 1981. године са 20 година радног стажа. Од примања имам накнаду од 14 марака, и пензију од 160 марака и то ми је све - прича Ставњак и додаје да су му неопходна многа лијечења, па и бањско, које не може да приушти.

- Једном су ме послали у бању преко Фонда здравственог осигурања, и то у зиму у Теслић. Требало би да идем поново, тражио сам и од доктора, али код кога год да покушам, кажу ми да не могу. Имам срчану астму, за само један лијек би требало да дајем 62 марке, а не могу да га купим - рекао је Ставњак.

ФОТО: Р. ЂЕВИЋ

Милош Ставњак

У фочанском Удружењу инвалида рада огорчени су на мале накнаде за тјелесно оштећење које су од четири до 25 марака.

- То је потцјењивање инвалида рада, боље да им се и та накнада укине. Али ни то није најгоре. Донесен је закон који каже да они инвалиди рада који су послије 2001. године стекли тјелесно оштећење немају право ни на какву накнаду - рекао је предсједник Удружења Вито Вилотић.

Инвалиде који су стекли тјелесно оштећење на раду послије 2001. године не третира ни најновији Закон о ПИО.

- То је разматрано у оквиру расправе о Закону ПИО који је усвојен прије неколико мјесеци. Засад нема могућности да се то уведе као ново право из пензијско-инвалидског осигурања - рекао је Рајко Плавшић, начелник Одјељења за пензијско-инвалидско осигурање у ресорном министарству.

ФОНД

У Фонду здравственог и социјалног осигурања РС кажу да по питању лијечења и рехабилитације у бањама инвалиди рада имају иста права као и сва остала осигурана лица.

- Упућивање на рехабилитацију у бањама врши породични доктор на основу препоруке љекара специјалисте. Једино када је у питању рехабилитација у бањама изван РС, о одобравању овог лијечења одлучује Фонд - навели су у писаној изјави из Службе за односе са јавношћу републичког Фонда здравственог и социјалног осигурања.

Скупштина Борачке организације Мркоњић Град

Посао и станови на првом мјесту

МРКОЊИЋ ГРАД - Приоритетан задатак општинске Борачке организације биће стварање услова за запошљавање демобилисаних бораца и стамбено збрињавање породица погинулих бораца и ратних војних инвалида.

Ово је на протеклој сједници изјавио предсједник Скупштине ове организације Милан Стеванић.

На сједници је закључено да демобилисани борци у мркоњићкој општини не могу бити задовољни положајем у друштву.

- Послодавци приликом запошљавања не поштују законску одредбу да приоритет имају демобилисани борци и борачке категорије. Невоља је што то не поштују послодавци јавних предузећа, тако да демобилисани борци тешко долазе до запослења. Нетачан је и податак Завода за запошљавање у Мркоњић Граду да се на евиденцији незапослених воде само 123 демобилисана борца, јер је број знатно већи - рекао је Стеванић.

БИВШИ БОРЦИ незадовољни положајем у друштву

Истиче да у мркоњићкој Борачкој организацији не могу бити задовољни ни реализацијом програма Владе РС за самозапошљавање демобилисаних бораца.

- Инвестиционо-развојна банка је обезбиједила 45.000 марака за самозапошљавање демобилисаних бораца на подручју наше општине. Та средства би требало да добију два корисника, мада је исказани интерес за кредит био знатно већи. Међутим, проблем је то што су критеријуми за додјелу новца такви да их мали број демобилисаних бораца може испоштовати - истиче Стеванић.

У мркоњићкој Борачкој организацији су задовољни динамиком стамбеног збрињавања борачких категорија.

С. Д.

За социјално угрожене 157 пакета хране

ИСТОЧНО САРАЈЕВО - Начелник општине Источно Ново Сарајево Гојко Драшковић подијелио је јуче 157 пакета хране социјално угроженим становницима са подручја мјесне заједнице Топлик - Тилава, јавиле су агенције.

Он је рекао да је општина Источно Ново Сарајево обезбиједила пакете хране укупне вриједности 5.600 КМ за 157 породица, односно за 353 члана из социјално угрожених породица и породица погођених временским непогодама.

Зграда позоришта у Приједору у катастрофалном стању

Пропадају даске које живот значе

Глумци раде у немогућим условима ФОТО: С. ТАСИЋ

Премијере

Приједорско позориште ове године планира да одржи премијере пет представа.

- За сада су извјесне премијере представа 'Халдол депо' у режији Раденка Билбије, 'Квартет' режисера Дарка Цвијетића и 'Златно теле' у режији Марка Мисираче. Осим тога, планирамо да учествујемо на позоришним фестивалима, да гостујемо изван граница РС и БиХ, али нам је ипак приоритет, почетак надоградње и покривања позоришта - казао је Барош.

ПИШЕ: СНЕЖАНА ТАСИЋ
krozrs@glassrpske.com

ПРИЈЕДОР - Зграда приједорског позоришта, која је изграђена прије пола вијека, годинама је у рушевном стању, а дио крова прокишњава.

Запослени у овој установи кажу да стрепе од сваке обилније кише, а међу првима су ових дана, док су температуре то дозвољавале очистили снијег са крова.

- Морали смо одмах да реагујемо бар да нам не кисне на позорници јер је сезона у пуном јеку. Имамо најављена гостовања, радимо и на новим представама, а морамо да бринемо и о овим проблемима - казао је Барош.

Према његовим ријечима, проблем прокишњавања крова је требало раније да буде ријешен, јер је штета из године у годину све већа. Барош је рекао да је Министарство просвјете и културе РС раније обећало да ће зграда позоришта бити надограђена и покривена.

- Прије три године вриједност радова износила је око 550.000 КМ, уз спремност наше општине да учествује у суфинансирању обнове. Сада се више, послије толико времена, не ради о наведеном већ сигурно о већем износу. Остаје нам да се надамо да ће новац бити обезбијеђен и да ће на тај начин бити сачуван објекат од даљег пропадања - казао је Барош.

Вода капље са плафона

ЗА ОБНОВУ
потребно више од пола милиона марака

Он је нагласио да је и поред тешких услова рада публика прошле године у Позоришту Приједор имала прилику да види пет премијера. Према његовим ријечима, и ове ће године ансамбл ове културне установе имати шта да понуди публици. Барош је рекао да је тешко поновити 2010. годину у којој је приједорско позориште било једно од најуспјешнијих у Републици Српској и БиХ.

- Због економске кризе протекле године смо имали мање наступа изван Приједора и мање гостујућих представа, али смо задовољни посјетом и бројем играња - истакао је Барош.

Он је рекао да је највећу пажњу публике протекле године привукла представа "Лари Томпсон" по тексту Душана Ковачевића, у режији глумца Београдског драмског позоришта Слободана Ђустића. Прилику да погледа ову представу недавно је имала и бањалучка публика.

У музеју код Ужица уређена учионица по узору на прошла времена

Оживјело вријеме скамија и упртаљки

УЖИЦЕ - У сеоском туристичком домаћинству "Терзића авлија" у селу Злакуси код Ужица, које се бави и музејском дјелатношћу, у једној дрвеној кући реконструисана је и учионица основне школе из прошлог вијека.

Власник "Терзића авлије" Саша Дрндаревић каже да је у комплексу старих зграда српског села у којима се налази музејска и туристичка поставка, крчма из тог доба и други објекти, "оживио" и некадашњу учионицу.

- Све што је у учионици је оригинално. Скамије су из 1939. године, а ту су и јегиштери, таблице за писање, упутство за наставу учитељима, ђачке књижице из Краљевине Срба, Хрвата и Словенаца, штапићи за рачунање до десет и старе дрвене рачунаљке и бројни други предмети који су употребљавани у школама - каже Дрндаревић.

ЂАЧКЕ
књижице из доба Краљевине СХС

Дрндаревић је пронашао и у учионици изложио и свеске за краснопис, први пут штампану "имну" (химну) "Боже правде", затим ђачке торбице упртаљке ткане на разбојима, као и народне ношње које су ученици тог доба облачили.

Стара учионица ФОТО: Р. МИЈАНОВИЋ

- За посјету учионици влада велики интерес ђачких екскурзија. Ученици с пажњом разгледају предмете које су ђаци некад користили и питају за начин коришћења скоро сваког од њих - додаје Дрндаревић.

Старији посјетиоци музеј учионице често захтијевају од кустоса да им одобри да се фотографишу у скамијама и да се "подсјете како је то некад било кад су они били ђаци".

Сеоско туристичко домаћинство "Терзића авлија" отворено је 2005. године. У њему се одржавају бројне туристичке етноманифестације, а гости могу видјети како грнчари на грнчарском колу праве од глине ћасе, лонце, бардаке, тестије, вазе и многе украсне предмете.

Злакуса је село познато у Србији по чувеним грнчарима и њиховим производима. Р. Т.

Вијести

Петрово

Обнова јавне расвјете

ПЕТРОВО - У сарадњи са Невладином организацијом "МДП – Иницијативе" из Добоја, на простору општине Петрово биће обновљена улична расвјета. Ово је одлучено на протеклој сједници локалног парламента. Осим што ће постојеће свјетиљке бити замијењене новим, које ће штедјети струју, у плану је и уградња аутоматских уређаја паљења и гашења расвјете. Укупна вриједност пројекта је 75.000 марака, од чега је обавеза општине Петрово 37.500 КМ, а остатак ће обезбиједити "МДП Иницијативе".

С. Л.

Челинац

Затварају радње

ЧЕЛИНАЦ - У протеклих 12 мјесеци у Челинцу је трајно одјављена дјелатност 69, а привремено 33 предузетничке радње. У истом периоду дјелатност је пријавило 46 новоотворених радњи. Трајно је одјављена дјелатност 19 трговинских, 13 угоститељских, 16 занатских радњи, те седам аутопревозника, три самостална пољопривредника и 11 осталих предузетничких радњи, подаци су општинске Службе за привреду. У челиначкој општини тренутно дјелује 359 самосталних предузетника.

Б. М.

Бијељина

Санирају ударне рупе

БИЈЕЉИНА - Бијељинско предузеће "Радиша" санираће рупе на градским улицама у Бијељини чим се истопи снијег, а за те радове издвојено је 26.000 марака из буџета општине, рекао је шеф општинског Одсјека за саобраћај и комуналну инфраструктуру Томица Стојановић, јавиле су агенције. Он је додао да су јуче разговарали са извођачем радова и чекају да се отопи снијег да би почели санацију ударних рупа у Рачанској улици и улици Димитрија Туцовића, да би била спријечена оштећења аутомобила. Стојановић је додао да су оштећења изазвана посипањем соли и абразивног материјала.

Азил за псе у Бијељини

Седам паса угинуло од зиме

БИЈЕЉИНА - У азилу за псе у Бијељини, због изузетно ниске температуре, угинуло је седам паса, а на друштвеној мрежи "Фејсбук" појавиле су се ужасне слике угинулих животиња уз оштре и осуђујуће критике грађана, јавиле су агенције.

Несхватљив је немар и небрига надлежних у прихватилишту за псе, пишу грађани у коментарима, наводећи да је било боље и потребније отворити азил и пустити псе на слободу.

Грађани су огорчени због ситуације у азилу и траже да се провјери рад ове установе.

Небојша Каришик, власник ветеринарске станице "Примавет", која обавља послове хигијеничарске службе на подручју општине Бијељина, рекао је да су слике настале у периоду када је температура била изузетно ниска, и испод минус 25 степени Целзијуса, те да не крије да је било угинућа паса.

Он је додао да су у вријеме хладноћа оброци за псе били појачани, али да псе, упркос труду, није било могуће спасити.

Нови погон фирме из Шамца

Посао за 15 радника

Отварање погона

ШАМАЦ - Начелник општине Шамац Саво Минић и власник предузећа "Нова столарија" Цвијетин Констадиновић јуче су свечано отворили нови погон ове фирме у Шамцу, у којем ће посао наћи 15 радника.

Минић је на отварању подсјетио да је општинска управа обећала да ће овог прољећа обезбиједити 50 нових радних мјеста и истакао да је "Нова столарија" предузеће са комплетно заокруженим циклусом производње.

Минић је навео да је општина Шамац обезбиједила пословни простор за ово предузеће на грејс-период од осам година, уз услов да запосли најмање 15 радника са овог подручја.

Он је додао да "Нова столарија" има савремене машине, да се столарија премазује еколошким воденим лаком, те да је ријеч о произвођачу који има сигурно тржиште.

А. В. М.

Општа болница у Зворнику

Неопходни инкубатори

ЗВОРНИК - Дјечије одјељење Опште болнице у Зворнику има два инкубатора, од којих је један у употреби више од 20 година, склон је честим кваровима, па се на њега скоро не може рачунати у ургентним случајевима, јавиле су агенције.

Други инкубатор је новијег датума и не може да задовољи све потребе Дјечијег одјељења ове болнице.

Начелник Дјечијег одјељења Ковиљка Готовац рекла је да се у породилишту ове болнице роди прије времена десетак беба и ако немају довољну тежину хитно се шаљу у здравствене установе у Бањалуку, Београд или Тузлу.

- Уколико је новорођенче на граници килаже користимо инкубаторе у овом одјељењу, али имамо доста случајева када новорођенчад лијечимо због других потреба, па је неопходан инкубатор - рекла је Ковиљка Готовац.

Она је нагласила да је, осим инкубатора, овом одјељењу потребна и друга опрема, као што су инфузиона пумпа и фотолампа за оптималан рад са дјецом.

Невоље становника мркоњићке општине са снабдијевањем водом

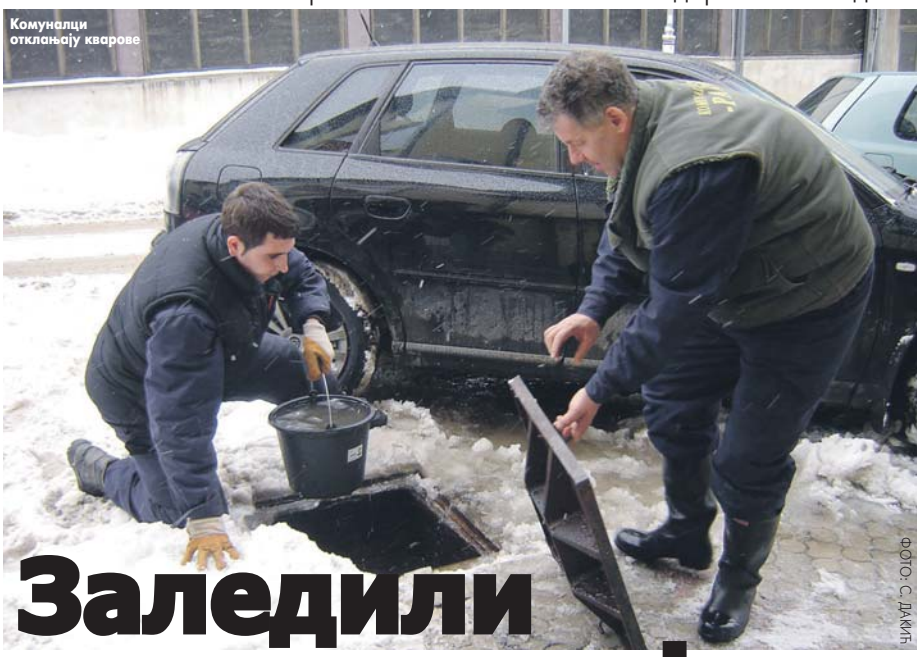
Комуналци отклањају кварове

ФОТО: С. ДАКИЋ

Заледили извори и цијеви

Проблема са снабдијевањем водом имају насеља Бркића башта, Брешин поток, Попова башта и Подоругла, гдје су због ниских температура заледиле цијеви. Смањен доток воде у резервоаре одакле се снабдијева град

ПИШЕ: СЛОБОДАН ДАКИЋ
krozrs@glassrpske.com

МРКОЊИЋ ГРАД - Због смрзавања водоводних цијеви мјештани насеља Бараћи и Герзово без воде су већ неколико мјесеци, а исти проблем мучи и становнике неких дијелова Мркоњић Града.

Директор КП "Парк" Душан Јанковић истиче да проблема са водоснабдијевањем имају домаћинства у насељу Бркића башта, Брешин поток, Попова башта и Подоругла, гдје су због ниских температура заледиле водоводне цијеви.

- Ниске температуре донијеле су нам проблеме у снабдијевању водом домаћинстава на селу и граду. У Бараћима и Герзову домаћинства воду немају неколико мјесеци због малог дотока ријеке Сокочнице у резервоар на Оглавку. У градском насељу без воде су неки потрошачи код Ветеринарске станице и "Електродистрибуције", јер је вода заледила у водоводним цијевима у земљи. Иако је протеклих дана температура нешто виша, цијеви ипак нису одлеђиле - рекао је Јанковић.

МРКОЊИЋАНИ остављају одврнуте славине да не смрзне вода

Додао је да је велики проблем смањен доток воде у резервоаре, одакле се водом снабдијева град.

Поред тога, у страху да се не заледе водоводне цијеви, грађани остављају одврнуте славине чиме гомилају потрошњу воде.

- Зато су потрошачи у трећој висинској зони остали без воде. Имамо случајева да су цијеви ледиле у земљи у центру града, јер су петнаестак дана температуре непрекидно биле око двадесет степени испод нуле. То су проблеми које тешко можемо ријешити док значајније не порасту температуре - рекао је Јанковић.

Према његовим ријечима, засад не би требало уводити редукције воде, али грађани треба да што рационалније троше воду.

Становник Мркоњић Града Миле Ћоћкало каже да непрекидно мора да загријава купатило како вода не би заледила.

- У купатилу ми је замрзла вода у дијелу гдје се налази веш-машина, док у кухињи немам тих проблема. Неке моје комшије већ су данима без воде - рекао је Ћоћкало.

Слично прича Стеван Илић из насеља Бркића башта, гдје је вода заледила у многим становима.

- Покушавали смо да воду отопимо, али без успјеха - рекао је Илић.

Пумпе

За снабдијевање водом неколико села користе се пумпе, које су заледиле и попуцале. Тако су уништене пумпе у пумпној станици Кула и Јовандић, те двије пумпе у Гачићима у селу Тријебово, чиме је причињена штета од неколико десетина хиљада марака.

Успјех Службе цивилне заштите из Власенице

Брзом акцијом спасли жену

ВЛАСЕНИЦА - Да није било брзе реакције руководиоца Цивилне заштите општине Власеница Раденка Јефтића, који је ангажовао ватрогасну јединицу и возила за чишћење снијега, Власеничанка Хајрија Балтић данас вјероватно не би била жива.

Ово је јуче изјавио Хајријин супруг Сулејман, додавши да је само захваљујући Јефтићу и власеничким ватрогасцима његова супруга, тешки хронични болесник, у суботу из завијаног засеока Балтићи у мјесној заједници Церска пребачена до Дома здравља, гдје јој је пружена љекарска помоћ.

Раденко Јефтић

ФОТО: Г. ПЕРИЋ

Сулејман Балтић

- Позвао сам Раденка телефоном и затражио помоћ. Одмах ми је послао "ниву", ватрогасце да лопатају, све што је требало... Скоро је немогуће било проћи, а супруга ми је била у критичном стању. Да није било њега, она би сигурно подлегла - тврди Сулејман Балтић.

Заселак Балтићи удаљен је тридесетак километара од општинског средишта, а дионица коју је у суботу требало додатно "пробијати" била је дугачка скоро пет километара, објашњава шеф ЦЗ Раденко Јефтић.

- За Хајрију смо знали да је хронично болесник и да је имала неколико операција. Били смо спремни и раније да је евакуишемо - каже Јефтић.

ХАЈРИЈА Балтић хронични болесник

Он додаје да је служба, у оквиру бриге о најугроженијим лицима у сеоским подручјима, протеклих дана доставила и подијелила десет пакета са намирницама, четири пакета огревног дрвета, као и пакете са лијековима и друге врсте помоћи.

Супружници Сигисмунди у Прњавору припитомили тешко рањену животињу

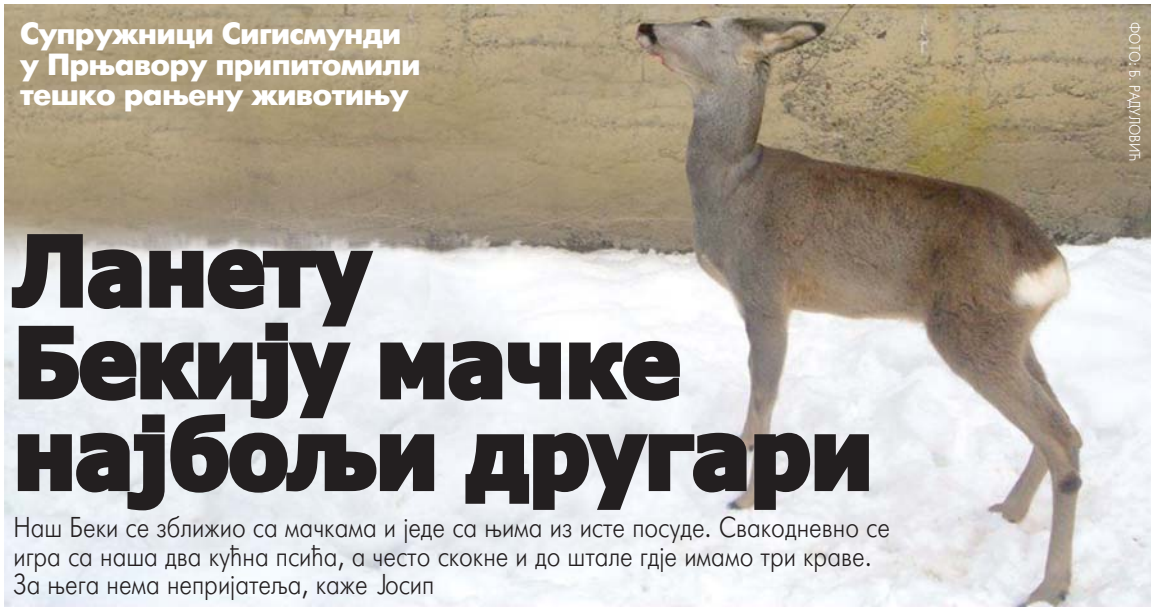

ФОТО: Б. РАДУЛОВИЋ

Лањету Бекију мачке најбољи другари

Наш Беки се зближио са мачкама и једе са њима из исте посуде. Свакодневно се игра са наша два кућна псића, а често скокне и до штале гдје имамо три краве. За њега нема непријатеља, каже Јосип

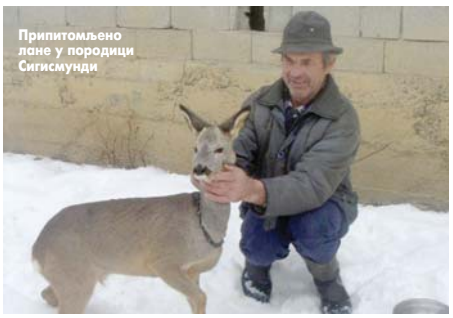

Припитомљено лане у породици Сигисмунди

ПИШЕ: БРАНЕ РАДУЛОВИЋ
radulovic@blic.net

ПРЊАВОР - За десетак мјесеци боравка у домаћинству Јосипа Сигисмундија, у прњаворском приградском насељу Караћ, мало лане постало је љубимац укућана, али и становника овог села.

Популарни Беки, како су га назвали, ужива све привилегије.

- Прошлог љета сам косио њиву и случајно косилицом ранио тек рођено младунче, које се скривало у трави. Када сам га примијетио, мислио сам да му нема спаса, јер је био тешко повријеђен. Прекинуо сам посао и однио младунче кући. Зашио сам му стомак и стално пратио његов опоравак - прича Сигисмунди.

Лане је операцију добро поднијело, па је већ за мјесец почело да трчкара двориштем. Својим несташлуцима освојило је све укућане и постало им миљеник.

- Нисмо очекивали да ће тако брзо зарасти рана на стомаку. Радовали смо се његовом напредовању. Навикао је на нас, па са њим стално шетамо. Ето, у близини је шума, али Бекију изгледа не пада на памет да побјегне мајци природи. Овдје код нас му је љепше, поготово сада кад је нападао снијег - говори домаћица Божана и хвали Бекија како није пробирљив. Увијек је доброг апетита, а ужива када му у млијеку понуди хљеб или неко пециво. Обожава коцке шећера и све друге посластице.

ВОЛИ ДА једе посластице

- Наш Беки се зближио са мачкама и једе са њима из исте посуде. Нико од њих није себичан, па ни два кућна псића, с којима се такође свакодневно игра. Када изађе из свог простора, лане воли да је и са три краве у штали. За њега нема непријатеља - каже Јосип, додајући да га ноћу чува на сигурном мјесту, како би га заштитио од паса луталица.

- Нема тих пара за које бисмо свог враголана некоме препустили - кажу Сигисмундијеви и додају да са Бекијем лакше подносе и тешкоће напорног тежачког живота.

ДЈЕЦА

У домаћинству Сигисмундија често долазе комшијска дјеца да се играју са љепотаном који већ има двадесетак килограма.

- Ево већ двије седмице сам на ванредном школском распусту, па слободно вријеме проводим, са млађом сестром, играјући се са несташним Бекијем - рекла је Викторија Марковић, ученица петог разреда ОШ "Бранко Ћопић" из Прњавора, која живи у комшилуку.

Ружица и Јелена Радуловић украшавају предмете

Уникати мајке и кћерке

ТРЕБИЊЕ - Мајка и кћерка Ружица и Јелена Радуловић имају златне руке и с поносом могу да покажу тањире, тацне, свијећњаке и друге предмете за домаћинство које су украсиле техником званом декупаж.

Јелена прича да јој посебно драг стари војнички сандук који је дуго, с посебном пажњом осликавала.

ТЕХНИКУ осликавања Јелена научила путем интернета

- Волим и зидни сат у нашој кући, али и бројне кутије за накит које сам осликала с много труда и љубави - каже Јелена.

Вријеме украшавања зависи од временских услова, али процес израде није нимало тежак.

ФОТО: М. МИЈАНОВИЋ

Украси за домаћинство

- Тешкоће су што се у Требињу не може наћи материјал. И оно што има јако је скупо, па се снаглазимо тако што набављамо из Београда, гдје је избор већи а цијене повољније - каже Јелена.

Она истиче да је знање "покупила" са интернета и захваљујући људима са нета који су са њом дијелили информације.

У блиској будућности вољела би да направи изложбу, да тако покаже своје радове свима који воле уникатне ствари.

- За сада је ово само хоби. Због ситуације каква је сада не смијем да се упусти у нешто озбиљније, а вољела бих да то постане ипак више од хобија - каже Јелена.

Ова Требињка израђује прстенове за салвете, украшава салвете и воли да аранжира, а са мајком прави торте и колаче по наруџби. Р. Ми.

Вијести

Музеј Козаре

Изложба аматерских фотографија

ПРИЈЕДОР - У Музеју Козаре данас ће у 19.00 часова бити отворена изложба "Без граница" коју ова установа организује у сарадњи са канцеларијом Агенције локалне демократије у Приједору, јавиле су агенције. Директор Музеја Миленко Радивојац потврдио је да је ријеч о изложби аматерских фотографија које су настале као резултат сарадње ученика средњих школа из Грачанице и студената Умјетничког факултета у Приштини.

Бијељина

Тешка ситуација у "Импулсу"

БИЈЕЉИНА - Општина Бијељина издваја 4.500 КМ из буџета на годишњем нивоу за Удружење жена са инвалидитетом "Импулс", али то није довољно ни за кирију, рекла је директор овог удружења Тања Милинковић. Она је нагласила да су чланице овог удружења у веома тешкој ситуацији, а организација нема могућност да им изађе у сусрет, јавиле су агенције.

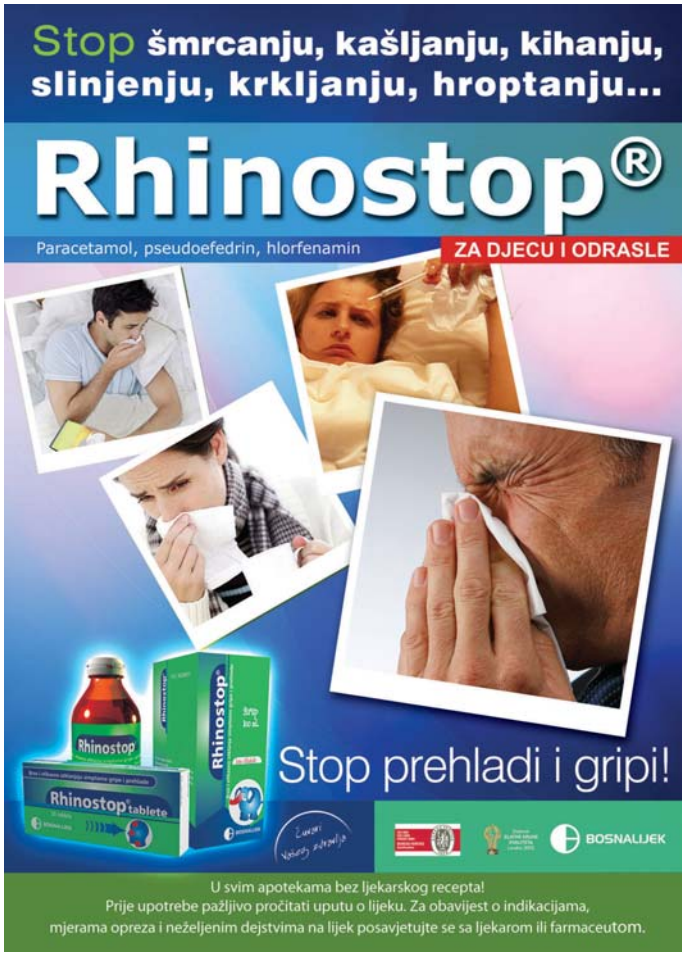

Бизнис

Нови рекорд јапанског трговинског дефицита

ТОКИО - Јапански трговински дефицит забиљежио је нови рекорд у јануару јер је због прошлогодишње нуклеарне катастрофе дошло до раста увоза горива, док је извоз био погођен јаким јеном и падом тражње у Европи. Трговински дефицит у јануару је износио 1.475 милијарди јена (18,5 милијарди долара), што је највиши ниво од 1979. године, саопштило је јапанско министарство финансија, пренијеле су агенције.

Протест запослених у "Арселор Миталу"

Радници упали у просторије управе

ПАРИЗ - Више од 100 радника упали су јуче у просторије управе челичане "Арселор Митал" у сјевероисточној Француској, у знак протеста због планова о даљем гашењу индустријских пећи у тој фабрици, преносе агенције.

Лидери синдиката стрепе да "Арселор Митал", највећи произвођач челика у свијету, планира да трајно затвори постројење у Француској, у коме је запослено око 5.000 радника.

"Арселор Митал" је у јуну прошле године угасио једну од индустријских пећи у овој фабрици, а у октобру још једну, наводећи као разлог недовољну потражњу челика.

Компанија би ове седмице требало да расправља о даљем гашењу пећи током другог квартала године.

Предсједник и бивши директор "Гугла"

Продаје акције вриједне 1,5 милијарди долара

ЊУЈОРК - Предсједник "Гугла" и његов бивши извршни директор Ерик Шмидт обавијестио је америчког берзанског регулатора Сек о намјери да прода готово 1,5 милијарди долара вриједне "Гуглове" акције, преносе портали.

Шмидт намјерава да прода 2,4 милиона акција класе А које по тренутној цијени од 604,64 долара вриједе 1,452 милијарде долара.

Крајем прошле године Шмидт је држао 9,1 милион акција А и Б класе. Б класа има више гласачких права.

Ако се продаја оствари, Шмидтов удјел у "Туглу" пашће са 2,8 на 2,1 одсто, а гласачка ће му права са 9,7 одсто пасти на 7,3 одсто. Прошле године Шмидт је пријавио продају акција вриједних 335 милиона долара.

Италијански произвођач луксузних аутомобила

"Ферари" имао рекордну продају

РИМ - Италијански произвођач луксузних аутомобила "Ферари" забиљежио је рекордну продају прошле године с приходом већим од 2,3 милијарде евра, упркос тешкој привредној ситуацији, пренијеле су агенције

- Можемо бити сасвим задовољни - изјавио је предсједник "Ферарија" Лука ди Монтецемоло, наглашавајући да су ти резултати постигнути захваљујући новим улагањима и поред тешкоћа са којима се суочава привреда Европе.

Укупан приход компаније порастао је лани 17 одсто, од продаје око 7.200 спортских аутомобила у свијету.

Управа чувене робне марке процјењује да ће испоруке наставити да расту у идућем периоду и да ће се проширити на 58 земља од Азије до Јужне Америке, иако се може очекивати успоравање раста прихода на традиционалним тржиштима као што су Европа и Сјеверна Америка због финансијске кризе.

Свијет берза

FTSE 100 INDEX MEMBERS

Назив компаније	Цијена	Промјена
LLOYDS BANKING	36.34	2.5
ROYAL BK SCOTLAN	28.47	3.15
VODAFONE GROUP	174.95	0.2
BARCLAYS PLC	250.45	0.85
BP PLC	500.7	2.4

DOW JONES INDUS. AVG MEMBERS

Назив компаније	Цијена	Промјена
BANK OF AMERICA	8.02	-0.87
INTEL CORP	27.37	2.03
MICROSOFT CORP	31.25	-0.11
GENERAL ELECTRIC	19.28	1.42
CISCO SYSTEMS	20.29	0.5

ФОТО: РОЈТЕРС

Министри финансија еврозоне у Бриселу разматрају стање у Грчкој

Посљедња битка за спас од банкрота

Министри су се окупили како би размотрили да ли је Грчка учинила довољно за испуњавање услова за други пакет финансијске помоћи, вриједан 130 милијарди евра

БРИСЕЛ - Министри финансија еврозоне окупили су се јуче поподне у Бриселу ради доношења одлуке о помоћи Грчкој како би био избјегнут банкрот те земље.

Министри су се окупили како би размотрили да ли је Грчка учинила довољно за испуњавање услова за други пакет финансијске помоћи, вриједан 130 милијарди евра.

Грчки парламент усвојио је прошле седмице нове мјере штедње које су услов страних повјерилаца да Грчкој одобре пакет смањења дуга од 130 милијарди евра и с тим повезани договор са приватним кредиторима - банкама за смањење државног дуга отписом 100 милијарди евра.

Грчка мора до 20. марта да врати 14,5 милијарди евра, а у супротном би се нашла у гороју ситуацији него Аргентина прије десет година.

Да би био избјегнут тај катастрофалан сценарио, план за отпис дугова мора да буде покренут до сутра иако ће читав поступак трајати неколико седмица.

Ситуација, међутим, изгледа јасна пошто је више званичника земаља зоне евра укључујући и њемачког канцелара Ангелу Меркел назначило да ће исход састанка бити позитиван, преносе агенције.

Француски министар финансија Франсоа Бароа рекао је да су на мјесту сви елементи за постизање споразума о новом пакету помоћи Грчкој.

Бароа је истакао да Грчка више не може да чека.

- Сви елементи су на мјесту, за банкаре, приватним и државним инвеститорима те државним и централним банкама - рекао је Бароа.

РАЗМАТРА СЕ отварање специјалног рачуна

Амерички министар финансија Тимоти Гајтнер рекао је да САД охрабрују ММФ да подржи пакет помоћи Атини, али није познато какав ће допринос дати ова организација.

ПРОТЕСТИ

Више од 3.000 људи учествовало је у недјељу увече у два протеста у центру Атине.

Демонстрације је организовао синдикат приватног сектора ГСЕЕ у знак протеста "због неприхватљивих захтјева повјерилаца, Европске уније и ММФ-а" који, како је наведено, крше право на рад и колективне споразуме. Учесници протеста су носили транспаренте на којима је писало "Национални консензус је махинација, сиромаштво и глад немају националност".

- Званичници еврозоне разматрају могућност отварања посебног рачуна на који би био стављан новац за спасавање Грчке у оквиру пакета који се разматра на састанку министара финансија - изјавила је аустријски министар финансија Марија Фектер.

Она је рекла да је политичко питање о томе ко ће надгледати спровођење тог пакета помоћи и даље отворено.

Члан Извршног одбора ЕЦБ Јерг Асмусен рекао је да Грчка, која се налази на ивици банкротства, "не представља пријетњу свјетској економији".

Мјерама штедње, које је грчки парламент усвојио током прошле седмице, вриједним 3,3 милијарди евра, предвиђена су смањења плата и пензија и буџети за здравство и одбрану. Први пакет помоћи, који је 2010. године одобрен Грчкој од 110 милијарди евра, није био довољан за избјегавање кризе.

Закон о јединственој европској зони плаћања од 2014. године

Плаћање са једног рачуна по цијелој ЕУ

БРИСЕЛ - За грађане Европске уније плаћања из једне државе у другу требало би да постану бржа, јефтинија и сигурнија захваљујући Закону о јединственој европској зони плаћања (SEPA), који би требало да ступи на снагу 1. фебруара 2014. године.

Овај закон, који је био на првом читању у Европском парламенту, што је процедурални корак према усвајању, односи се на све врсте трансфера и плаћања, и кредитне и дужничке, преносе агенције.

БРЖИ и јефтинији трансфер новца

Нова правила ЕУ, која ће створити услове да банке конкуришу једна другој на фер начин, да се елиминишу скривене националне накнаде и провизије, убрза трансфер новца, могла би клијентима банака, самим банкама и предузећима у шест година уштедјети између 123 и 300 милијарди евра.

Од тог прописа, када прође процедуру европских институција, грађани ће имати велике користи јер ће моћи плаћати са једног банковног рачуна по цијелој Европи, као да су у сопственој земљи.

Грађанима ће постати свеједно у којој земљи чланици имају отворен банковни рачун јер ће рачуне у једној држави моћи плаћати преко банке у другој држави. Предузећа ће моћи у једној држави успоставити платни центар за плаћања у свим земљама чланицама ЕУ, плус још пет европских земаља, међу којима је и Швајцарска. Међународна конкуренција банка требало би да доведе до снижавања цијена банкарских услуга.

Нема новог поскупљења горива у Српској

БИЈЕЉИНА - Предсједник Удружења власника бензинских пумпи у РС Војин Митровић сматра да неће доћи до новог поскупљења нафтних деривата у Републици Српској, иако је и даље присутан благи раст цијена нафте и деривата на свјетској берзи.

- Овај раст цијена није толики да би се морало ићи са корекцијом цијена, тим прије што смо ми у Републици Српској то повећање имали прошле седмице - рекао је Митровић, пренијеле су агенције.

У Српској лани затражено 38 потврда о бонитету предузећа

Провјера партнера све популарнија

Да би се смањила дуговања и зауставио тренд раста ненаплаћених потраживања, Привредна комора РС обезбиједила је и могућност провјере бонитета потенцијалних купаца из земаља региона и свијета, односно из Србије, Хрватске, Црне Горе, Словеније, Румуније

Информације смањују ризик пословања

ПИШЕ: ДРАГАНА КЕЛЕЧ
draganak@glassrpske.com

БАЊАЛУКА - Интересовање за провјеру потенцијалних пословних партнера међу предузетницима у Српској расте, што потврђује и податак да је лани Привредна комора издала 38 потврда о бонитету фирми, што је скоро три пута више него 2010. године, када је издато само 14 оваквих потврда.

Међутим, то је и даље мали број јер су информације о бонитету предузећа корисне свим предузетницима приликом учешћа на јавним тендерима, при склапању послова са новим пословним партнерима, али и због смањеног ризика пословања.

Према ријечима портпарола Привредне коморе РС Владимира Благојевића, Центар за економију, унапређење пословања и бонитете обавља све послове давања информација и потврда о бонитету на захтјеве чланица Коморе, како би остварили контакте са страним предузећима, али највише за потребе конкурисања на јавним тендерима.

- Од почетка ове године запримили смо четири захтјева за израду информације о бонитету предузећа - рекао је Благојевић.

Да би се смањила дуговања и зауставио тренд раста ненаплаћених потраживања, Привредна комора РС обезбиједила је и могућност провјере бонитета потенцијалних купаца из земаља региона и свијета, односно из Србије, Хрватске, Црне Горе, Словеније, Румуније и других земаља.

ОВЕ ГОДИНЕ запримљена четири захтјева

Привредна комора РС даје двије врсте информација о бонитету, а то је Информација о бонитету предузећа, која кошта 100 марака плус ПДВ, те скраћене информације о бонитету пословних партнера, које су бесплатне за чланице Привредне коморе.

У "Крајина петролу" Бањалука, које је једно од предузећа које је лани затражило информације о бонитету пословних сарадника, рекли су да су те информације од великог значаја, посебно када је у питању склапање нове сарадње.

- Захваљујући потврдама о бонитету имамо увид у цијело пословање фирме са којом раније нисмо сарађивали, што у старту значи превенцију од могућег ризика - истакли су у овом предузећу.

Власник фабрике обуће "Санино" из Дервенте Радован Пазуревић каже да његова фирма до сада није тражила информације о бонитету, због тога што су сарађивали углавном са предузећима из иностранства.

- Нисмо били упознати с тим да се може провјерити и стање фирми из иностранства, а ако будемо склапали нове уговоре, свакако ћемо искористити ову услугу. Веома је корисно за све предузетнике који крећу у посао са новим пословним партнером да имају информације о бонитету јер тиме добијају детаљан извјештај о неком предузећу - казао је Пазуревић.

Процедура

У Привредној комори РС кажу да редовна процедура за издавање информације о бонитету траје од два до 12 дана.

- Информација о бонитету се може издати по скраћеном или по хитном поступку истог дана када је поднесен захтјев - истакао је Благојевић.

Берза БЛ

СЛУЖБЕНО БЕРЗАНСКО ТРЖИШТЕ

Назив емитента	Просјечна цијена	Промјена	Промет
Телеком Српске а.д. Бања Лука	1,46	0,69	13.575,22
Република Српска - измирење ратне штете 3	40,10	-0,77	12.830,45
Република Српска - измирење ратне штете 5	39,00	0,00	8.112,00
Република Српска - измирење ратне штете 4	39,00	-1,22	3.900,00
Република Српска - измирење ратне штете 1	41,93	0,79	2.306,15
РиТЕ Угљевик а.д. Угљевик	0,23	0,00	2.025,90
Хидроелектране на Требишњици а.д. Требиње	0,46	-1,29	1.403,46
Република Српска - измирење ратне штете 2	39,21	0,00	1.357,06
Рафинерија уља а.д. Модрича	0,15	-6,25	1.222,50
ЗТЦ Бања Врућица а.д. Теслић	0,54	-2,72	1.106,84
Електрокрајина а.д. Бања Лука	0,32	-3,61	341,12

ФОНДОВИ

Назив емитента	Просјечна цијена	Промјена	Промет
ЗИФ Актива инвест фонд а.д. Бањалука	3,96	0,00	0,00
ЗИФ Балкан инвестмент фонд а.д. Бањалука	3,00	0,00	0,00
ЗИФ БЛБ - профит а.д. Бањалука	4,10	0,00	0,00
ЗИФ Борс инвест фонд а.д. Бањалука	4,32	0,00	0,00
ЗИФ Еуроинвестмент фонд а.д. Бањалука	9,31	0,00	0,00
ЗИФ Инвест нова фонд а.д. Бијељина	0,05	-3,85	301,75
ЗИФ Јахорина Коин а.д. Пале	3,60	2,86	180.699,40
ЗИФ Кристал инвест фонд а.д. Бањалука	5,34	-2,55	106,80
ЗИФ Полара инвест фонд а.д. Бањалука	4,63	0,00	0,00
ЗИФ Привредник инвест а.д. Бањалука	1,30	17,12	224,90
ЗИФ Униоинвест а.д. Бијељина	0,97	0,00	0,00
ЗИФ ВБ фонд а.д. Бањалука	3,90	0,00	319,80
ЗИФ ВИБ фонд а.д. Бањалука	4,40	0,00	0,00
ЗИФ Zepter фонд а.д. Бањалука	5,40	-1,64	3.347,36

Берза Сарајево

КОТАЦИЈА КОМПАНИЈА

Дионичко друштво	Средњи курс	Промјена курса	Вриједност
БОСНАЛИЈЕК Д.Д. САРАЈЕВО	7.90	-1.25	2,780.80
КЛАС Д.Д. САРАЈЕВО	5.44	-4.90	76,160.00

КОТАЦИЈА ФОНДОВА

Инвестициони фонд	Средњи курс	Промјена курса	Вриједност
ЗИФ БИГ ИНВЕСТИЦИОНА ГРУПА ДД САРАЈЕВО	3.60	0.00	1,504.80
ЗИФ CROBIH ФОНД ДД МОСТАР	5.00	0.00	730.00
ЗИФ MI GROUP ДД САРАЈЕВО	4.02	-0.25	454.26

ПРИМАРНО СЛОБОДНО ТРЖИШТЕ

Дионичко друштво	Средњи курс	Промјена курса	Вриједност
БХ ТЕЛЕКОМ Д.Д. САРАЈЕВО	19.33	-0.92	2,899.50
ФАБРИКА ДУХАНА САРАЈЕВО ДД САРАЈЕВО	46.83	-0.05	25,802.49
ИК БАНКА ДД ЗЕНИЦА	75.00	0.00	3,750.00
СОЛАНА ДД ТУЗЛА	18.50	0.00	1,110.00
САРАЈЕВО ОСИГУРАЊЕ ДД САРАЈЕВО	4.56	-2.98	456.00
ТВОРНИЦА ЦЕМЕНТА КАКАЊ ДД КАКАЊ	19.47	0.00	1,947.00

Због штрајка радника отказане стотине летова

Колапс на Франкфуртском аеродрому

ФРАНКФУРТ - Особље на Франкфуртском аеродрому ступило је јуче у штрајк што је довело до колапса и отказивања 223 летова и премјештање око 70 раније планираних летова на друге аеродроме у Њемачкој.

Њемачка авиокомпанија "Луфтханза" која држи више од половине летова на аеродрому у Франкфурту, отказала је око 200 својих долазних и одлазних летова у унутрашњем и међународном саобраћају, изузев интерконтиненталних летова, преносе агенције.

Обустава рада у једној од највећих европских ваздушних лука трајаће до сриједе.

Главни разлог обуставе рада на аеродрому је спор око плата за 200 запослених који упућују авионе до и из паркинг позиције, с контролног торња и на самој писти.

Синдикати траже повећање плата за 25 до 50 одсто, у зависности од стручне спреме, као и повећање бонуса и смањење радног времена.

Добитник

ЗИФ Привредник инвест а.д. Бањалука

Цијена (КМ)	Промјена
1,30	17,12%

Губитник

ЗИФ Инвест нова фонд а.д. Бијељина

Цијена (КМ)	Промјена
0,05	-3,85%

KOMERCIJALNA BANKA AD BANJA LUKA

KURSNA LISTA

Kursevi iz ove liste primjenjuju se od 21.2.2012. godine.
Kursevi u konvertibilnim markama (BAM)

Zemlja	Oznaka za devize i efekt. valutu	Jedinica za devize	Kupovni za devize	Srednji za devize	Prodajni za devize
EMU	EUR	1	1.955830	1.955830	1.955830
Australija	AUD	1	1.585744	1.589718	1.593692
Kanada	CAD	1	1.482590	1.486306	1.490022
Hrvatska	HRK	100	25.729854	25.794340	25.858826
Češka R.	CZK	1	0.078329	0.078525	0.078721
Danska	DKK	1	0.262438	0.263096	0.263754
Mađarska	HUF	100	0.678824	0.680525	0.682226
Japan	JPY	100	1.849759	1.854395	1.859031
Litvanija	LTL	1	0.565032	0.566448	0.567864
Norveška	NOK	1	0.260542	0.261195	0.261848
Švedska	SEK	1	0.221421	0.221976	0.222531
Švajcarska	CHF	1	1.615686	1.619735	1.623784
Turska	TRY	1	0.844783	0.846900	0.849017
V. Britanija	GBP	1	2.332545	2.338391	2.344237
USA	USD	1	1.470632	1.474318	1.478004
Srbija	RSD	100	1.798894	1.803403	1.807912

Veselina Masleše 6, 78000 Banja Luka; Tel: 051/244-700 i 051/244-777. fax 051/244-710,
SWIFT: KOBBBA 22 E-mail: office@kombank-bl.com Web: www.kombank-bl.com

Хроника

Провалници одњијели новац из цркве

ЗВОРНИК - Непознате особе украле су неутврђену количину новца из Српске православне цркве Светог Јована Претеча у Зворнику, саопштено је јуче из Центра јавне безбједности Бијељина.

Наводи се да су лопови ушли у цркву након што су провалили улазна врата, а потом су украли новац.

Н. Т.

Несрећа у Палама

Погинуо у судару са грталицом за снијег

ПАЛЕ - Спасоје Јасика погинуо је јуче у саобраћајној несрећи која се догодила у Карађорђевој улици у Палама, саопштено је из ЦЈБ Источно Сарајево наводећи његове иницијале.

Несрећа се догодила када се "рено лагуна" којим је управљао Јасика сударио са камионом за чишћење снијега предузећа "Романија-путеви". Тада је несрећни Јасика задобио тешке повреде усљед којих је преминуо у болници Касиндол.

Очевици су испричали да је "рено лагуна" крећући се из правца Пала ударио у нож за чишћење снијега који је монтиран на камиону. Портпарол ЦЈБ Источно Сарајево Данка Тешић казала је да ће узрок и детаљи несреће бити познати тек послије истраге и вјештачења.

Н. Т.

У сарајевској гаражи

Преминуо за воланом од срчаног удара

Аутомобил у којем је преминуо возач

САРАЈЕВО - Сенад Х. (55) преминуо је у недјељу навече у улици Недима Филиповића четири у Сарајеву, када је покушао да извезе "рено меган" из поплављене гараже, а смрт је, како се претпоставља наступила усљед срчаног удара. Приликом изласка из гараже Сенад је доживио срчани удар и том приликом вјероватно је почео притискати папучицу за гас на "рено мегану". Том приликом ударио је у друго возило, а наставио је да притишће папучицу гаса, па је дошло до прегријевања гума на возилу и њиховог запаљења.

У том тренутку у гаражи је било неколико особа које су видјеле да нешто није у реду са возачем аутомобила и помислили да се возило запалило. Одмах су позвали екипу Хитне помоћи и полицију који су пронашли несрећног Сенада Х. за воланом аутомобила.

Г. О.

Масовна туча у Сарајеву

Ударали песницама и ножевима

САРАЈЕВО - Двије особе су повријеђене у тучи до које је дошло јуче око један час послије поноћи у улици Оловска, код пекаре "АС" у Сарајеву, потврђено је у МУП-у Кантона Сарајево.

У полицији су додали да је у тучи учествовало више особа. На мјесту туче затекли су двије особе које су задобиле лакше повреде. Једна од те двије особе имала је повреде и огреботине по лицу нанесене ножем или шрафцигером, док је друга такође повријеђена оштрим предметом. Они су превезени у болницу Кошево, гдје им је указана љекарска помоћ. Незванично сазнајемо да су обојица били пијани. Полиција наставља рад на расвјетљавању догађаја.

Г. О.

Полиција привела Ђорђа Грубачића из Баљаца код Билеће

ФОТО: АРХИВА

Полицијска станица у Билећи

У кући држао седам кг експлозива

Полиција пронашла седам килограма експлозива након што је Ђорђе Грубачић пријављен да је упутио пријетње свом рођаку Р. Г., послије чега је претресена његова кућа и помоћне просторије

ПИШЕ: РАТОМИР МИЈАНОВИЋ
krozrs@glassrpske.com

БИЛЕЋА - Полиција је привела Ђорђа Грубачића из Баљаца код Биљеће јер је пронашла седам килограма експлозива приликом претреса куће и помоћних просторија које користи.

Претрес су обавили полицијски службеници Полицијске станице Билећа послије пријаве да је Ђорђе Грубачић у Баљцима упутио пријетње свом рођаку Р. Г.

Полиција је тада пронашла експлозив смеђе боје, ваљкастог облика, који је био у три паковања укупне тежине 7.050 грама.

Послије тога Грубачић је ухапшен због постојања сумње да је починио кривична дјела угрожавање сигурности и недозвољена производња и промет оружја или експлозивних материја.

ПОСЛИЈЕ саслушања пуштен на слободу

Послије криминалистичке обраде осумњичени је пуштен да се брани са слободе. У току је документовање наведених кривичних дјела.

Ово није први случај да је у протеклих неколико мјесеци код мјештана на подручју Билеће пронађен експлозив или оружје. Почетком децембра прошле године билећка полиција привела је Блажа Милошевића (64) из села Његановићи код Билеће јер је посједовао већу количину експлозива, оружја и муниције. Полиција је претресом објеката на подручју села Његановићи пронашла 17,975 килограма експлозива амонал, витезит, тротил и двије врсте непознатог експлозива. Припадници билећке полиције пронашли су и аутоматску пушку М-48, 786 метака калибра 7,62 милиметра и 25 метака 7,9 милиметара. Поменути објекти су власништво Милошевићевог сина Милорада Милошевића (29).

ФОТО: Р. МИЈАНОВИЋ

Одузети експлозив

За сада није познато да ли се експлозив пронађен у ова два случаја може довести у везу са крађом 400 килограма експлозива из магацина на радилишту грађевинског предузећа "Видуша" у Дракуљици код Билеће која је почињена прије неколико година.

КРАЂА ИЗ "ВИДУШЕ"

Полиција још није открила починиоце крађе 400 килограма експлозива са радилишта грађевинског предузећа "Видуша" у Дракуљици код Билеће. Тада су лопови провалили улазна врата магацина и из објекта однијели 400 килограма експлозива витезит. Том приликом украдено је 16 пакета по 25 килограма експлозива.

Стручњаци који се баве експлозивима кажу да украдени експлозив из предузећа "Видуша" има огромну разорну моћ ако би био употријебљен одједном. Овај индустријски експлозив користи се у грађевинарству.

ИЗ СУДНИЦЕ

Свједок тврди да су га оптужени опљачкали

ПИШЕ: НЕБОЈША ТОМАШЕВИЋ
ntomasevic@glaasrpske.com

БАЊАЛУКА - Свједок тужилаштва Марко Радуловић из Бањалуке јуче је у бањалучком Окружном суду препознао оптужене Бањалучане Дарка Милановића и Андреаса Томића као особе које су га напале и отеле му новац 3. јула 2010. године.

Радуловић је у суду изјавио да га је први ударио Милановић, а Томић му је узео новчаник у којем је било између десет и 50 марака.

Милановић и Томић се терете за разбојништво. У оптужници се наводи да су 3. јула 2010. године на бањалучкој Градској тржници пресрели и претукли Радуловића и од њега отели новчаник са документима и новцем. Радуловић је казао да је приликом напада на њега било између четири и пет особа, али да је видио Томића и Милановића које је касније препознао.

ЗАВРШЕН доказни поступак

Његовом свједочењу приговорили су бранioци оптужених, адвокати Гордана Митровић и Ранко Милаковић. Они су нагласили да је промијенио свој исказ у односу на раније изјаве које је дао полицији и тужилаштву.

Радуловић је јуче и у суду мијењао исказ током свједочења, али је казао да је збуњен и да се боји. Прво је рекао да га је ударио Томић, а касније да га је напао и Милановић и истакао: "Мислим да је тако било." Међутим, послије упозорења тужиоца Сање Гузина, али и предсједника Судског вијећа Весне Станковић-Ђосовић да је раније другачије говорио, Радуловић је истакао да је тачно да га је ударио Милановић, а Томић узео новчаник.

Његовим свједочењем завршен је доказни поступак тужилаштва и одбране у овом случају. Према наводима у оптужници, Дарко Милановић је 3. јула 2010. године у бањалучкој Тржничкој улици код Градске тржнице ударио Марка Радуловића који је пао на земљу. Наводи се да му је тад пришао и ударио га још неколико пута, а Андреас Томић му је отео новчаник у којем је било између десет и 50 марака.

Полиција привела двојицу због крађе агрегата

БРЧКО - Полиција је ухапсила А. Е. (22) и Г. Б. (18) у акцији "Ломач" због сумње да су украли агрегат за струју у брчанском приградском насељу Доњи Брезик, јавиле су агенције.

Портпарол полиције у Брчком Халид Емкић рекао је да је код А. Е. и Г. Б. полиција приликом претреса пронашла алат који су, највјероватније, користили приликом извршења кривичног дјела.

Полиција 122

Приликом саслушања у фочанској полицији

Малољетник признао да је убио Суботића

Током криминалистичке обраде малољетни И. П. детаљно описао околности које су претходиле убиству, чак се интересовао на колику максималну казну може да буде осуђен, сазнајемо незванично од извора блиског истрази

ФОЧА - Малољетни И. П. (17) признао је приликом криминалистичке обраде да је пуцајући из пиштоља убио Владимира Суботића (23) испред фочанске кафе-пицерије "Миленијум", потврђено је у Центру јавне безбједности Источно Сарајево.

Њему је одређен једномјесечни притвор у Основном суду у Фочи, а на приједлог Окружног тужилаштва у Требињу.

Криминалистичкој обради су осим полицијских службеника присуствовали адвокат одређен по службеној дужности, отац малољетника, као и радници Центра за социјални рад. Том приликом малољетник је детаљно описао околности које су претходиле убиству.

Седамнаестогодишњи И. П. ухапшен је у недјељу ујутро у једној штали у селу Борје, удаљеној петнаестак километара од граничног прелаза са Црном Гором. Послије дводневне потраге, а на основу праћења, припадници Јединице за подршку Фоча су га лоцирали, а потом и ухапсили. Приликом хапшења није пружао отпор, а код себе је имао пиштољ са четири метка калибра 7,62 милиметра, којим је највјероватније почињено убиство.

Кафе-пицерија "Миленијум" у Фочи ФОТО: АРХИВА

Малољетник је у недјељу послије хапшења приведен и саслушан у Станици јавне безбједности Фоча, гдје је признао убиство и понашао се сасвим нормално, сазнајемо од извора блиског истрази.

- Још траје истрага, утврђују се остали детаљи о евентуалним помагачима у бијегу и цјелокупним околностима под којима је дошло до убиства. Саслушано је више од седам свједока - рекао је наш извор из истраге.

Он је, уз извјештај о почињеном кривичном дјелу убиства, предат Окружном тужилаштву Требиње на даљи рад и поступање.

Портпарол тужилаштва у Требињу Срђан Вукановић рекао је да се истрага у овом предмету наставља.

- Приликом доношења кривичне санкције, када се ради о малољетним лицима, разматра се и њихово опште стање, одрастање, васпитање, породични односи, психичко стање, као и сви остали неопходни елементи - појасније је Вукановић.

Како сазнајемо, малољетник је још увијек у притвору у Фочи, а највјероватније би могао бити пребачен и у притвор у Требињe, када временске прилике на путевима то дозволе. Незванично сазнајемо да се током саслушања интересовао и колику максималну казну затвора може да добије.

ОДРЕЂЕН једномјесечни притвор

Малољетни И. П. је у петак увече био у кафе-пицерији "Миленијум" у Принциповој улици и, како сазнајемо од очевидаца, правио је проблеме у овом локалу, на шта су реаговали гости, а потом и власник локала и он је избачен напоље. Видно узрујан, при изласку из објекта, рекао је да иде по оружје.

До "Миленијума" се вратио пет минута прије поноћи, потом пуцао и нехотице убио с леђа Владимира Суботића, послије чега је побјегао. Рањени Суботић одмах је возилом Хитне помоћи превезен у Универзитетску болницу у Фочи, а љекари су могли само да констатују смрт. Владимир Суботић је у недјељу сахрањен на гробљу Бараковац у Фочи, у присуству више стотина Фочака, који су и даље у шоку због изгубљеног невиног младог живота.

"МИЛЕНИЈУМ"

Кафе-пицерија "Миленијум", у којој се десило убиство, од петка увече не ради. Како сазнајемо, у овом локалу и раније је било ситних туча у којима су учествовали малољетници, који су и најчешћи гости објекта. Међутим, никада ниједан сукоб није имао трагичне посљедице.

Вијести

Пале

Лопов однио јакну и 400 КМ

ПАЛЕ - Непозната особа украла је скијашку јакну власништво А. Х. у хотелу "Вучко" на Јахорини у којој се налазило 100 евра, око 220 марака, четири банковне картице и лична карта, саопштено је јуче из Центра јавне безбједности Источно Сарајево. Наводи се да је крађу пријавио власник А. Х. и да је полиција покренула истрагу у циљу откривања починилаца крађе.

Н. Т.

Бањалука

Ухапшен због наношења повреда

БАЊАЛУКА - Горан К. (33) из Бањалуке ухапшен је у улици Српских бранилаца на основу расписане централне потјернице Основног суда у Бањалуци због наношења тјелесних повреда једној особи, потврђено је у полицији. Горан К. је послије хапшења предат полицијским службеницима Судске полиције.

Г. О.

Билећа

Украли гориво из камиона

БИЛЕЋА - Против М. М. и М. И. из Требиња полиција из Билеће је доставила извјештај надлежном тужилаштву због сумње да су украли гориво из камиона, истакли су у ЦЈБ Требиње. Полиција сумња да су они 5. фебруара из камиона који се налазио паркиран поред магистралног пута у Сјелишту код Билеће поломили катанац на поклопцу резервоара и украли гориво.

Г. О.

У ДВИЈЕ РИЈЕЧИ

Приведен због туче испред угоститељског објекта

ЧЕЛИНАЦ - Полиција је ухапсила Марка О. (26) из Челинца, који је послије свађе испред угоститељског објекта "Бато" у овом граду напао Немању Г. (22) и нанио му тешке повреде главе.

До свађе и туче је дошло у суботу око 23 часа на Тргу Првог крајишког батаљона испред угоститељског објекта "Бато". Полиција је Марка О, који је побјегао, пронашла и ухапсила послије неколико часова на подручју општине Челинац.

Немања Г. је превезен у Дом Здравља у Челинцу гдје му је указана љекарска помоћ, послије чега је пуштен на кућно лијечење. Послије криминалистичке обраде Марко О. је пуштен на слободу.

Г. О.

Двоје тешко повријеђених у судару "голфа" и "пежоа"

КИСЕЉАК - Александар Васић (23) из Бусоваче и Ката Ћелан (59) из Мостара тешко су повријеђени у саобраћајној несрећи на магистралном путу Кисељак - Бусовача, у Брестовском, потврђено је у Министарству унутрашњих послова Кантона Сарајево.

До несреће је дошло када су се сударили "пежо", којим је управљао Васић, и "голф", за чијим воланом је била Ћеланова.

Лакше је повријеђено и двоје сапутника.

Љекарска помоћ повријеђенима указана је у Дому здравља Кисељак, а потом су превезени у сарајевски Клинички центар, гдје су Васић и Ћеланова задржани на даљем лијечењу.

Г. О.

Оптужен за покушај убиства бомбом

ТУЗЛА - Против Нешета Селимовића (35) из Зелине Средње код Градачца Кантонални суд у Тузли потврдио је оптужницу која га терети за покушај убиства.

Њему је овом приликом продужен притвор за још два мјесеца, а терети се и за тешку крађу и недозвољено држање оружја. Селимовић је оптужен да је у јануару ове године бацио бомбу у ходник куће гдје су се налазила два мушкарца који су се успјели склонити иза зида, па нико није страдао. Наводи се да је прије тога провалио у кућу гдје је претурао по ладицама када су га комшије угледале. Они су кренули према њему, а он је тада на њих бацио бомбу у ходнику. Код Селимовића је полиција приликом хапшења пронашла још двије бомбе у џепу јакне.

Н. Т.

Србија

Озбиљни људи треба да размишљају, а не само да пасивно посматрају и прихватају стереотипе.

Млађан Динкић, лидер УРС

Пореска управа

Кривична пријава због утаје пореза

БЕОГРАД - Сектор пореске полиције Пореске управе поднио је кривичну пријаву против Р. С., директора привредног друштва "ГС град инжињеринг" из Калуђерице, и другог овлашћеног службеног лица Д. С. због основане сумње да су извршили кривична дјела пореска утаја и угрожавање наплате пореза и пореске контроле, чиме су оштетили буџет за преко 36 милиона динара. Како је саопштила Пореска управа, пријава је поднесена Другом основном јавном тужилаштву у Београду.

Р. С. је, како је саопштено, у саизвршилаштву са Д. С. у намјери да избјегне плаћање пореза од 2008. до 2010. године продао станове физичким лицима, а остварени приход није евидентирао у пословним књигама и исказао промет у поднесеним ПДВ пријавама.

Горан Богдановић, министар за КиМ

Приштина опструише кандидатуру Србије

Горан Богдановић

БЕОГРАД - Министар Србије за Косово и Метохију Горан Богдановић потврдио је јуче да има сазнања о писму које је Приштина прослиједила чланицама ЕУ у којем се тражи да Србија не добије статус кандидата, те истакао да овакво поступање Косова води ка новим сукобима и напетостима.

Богдановић је оптужио косовску страну за опструкцију преговора у Бриселу.

- Писмо није изненађење. Већ неколико дана се најављује у Приштини да ће такво писмо бити послато - рекао је Богдановић и нагласио да ће београдски преговарачки тим отићи на преговоре.

Замјеник српског премијера Ивица Дачић изјавио је да су власти у Приштини затражиле од земаља Европске уније да Србији не одобре статус кандидата, јер у дијалогу Београда с Приштином није постигнут суштински напредак.

Јавни тужилац у Зрењанину

Оптужница због шамарања дјетета

ЗРЕЊАНИН - Због шамарања дјетета на јавном мјесту против једне мајке из Зрењанина основни јавни тужилац у том граду подигао је оптужницу за кривично дјело насиље у породици.

Према наводима оптужнице, жена чији су иницијали Б. Г. (35) угрозила је 9. маја прошле године дрским и безобзирним понашањем тјелесни интегритет и душевно спокојство свог малољетног дјетета, на тај начин што му је у згради Градске управе отвореном шаком задала два ударца по лицу, преносе београдски медији.

Против Б. Г. подигнута је оптужница због кривичног дјела насиље у породици, саопштено је јуче у Основном јавном тужилаштву у Зрењанину.

ДОБРА ВИЈЕСТ

БЕОГРАД

Путници "Јат ервејза" ће до 29. фебруара моћи да купе авиокарте по сниженим цијенама за путовања од 1. марта до 1. јула, саопштила је та компанија. Повратна карта за Беч може да се купи по цијени од 99 евра, а за 103 евра може да се путује у Солун, Штутгарт, Подгорицу, Скопље, Охрид и Дубровник.

КРАГУЈЕВАЦ

Више од хиљаду радника крагујевачке фабрике "Застава оружје" затражило је јуче, послије протестне шетње, да филијала Републичког завода за здравствено осигурање овјери здравствене књижице за око 2.000 запослених у тој фабрици.

ЛОША ВИЈЕСТ

Милош Крповић предложио споразум Тужилаштву

Шарићева група прошверцовала више од двије тоне кокаина

Шарићев сарадник признао кривицу

Крповић на почетку суђења у септембру 2010. године, као и остали оптужени, негирао припадништво Шарићевој групи и учешће у шверцу кокаина

БЕОГРАД - Тужилаштву за организовани криминал Милош Крповић Мишо из Пријепоља предложио је да призна оптужбе за припадништво криминалној групи одбјеглог Дарка Шарића и склапањем споразума о признању кривице избјегне суђење.

У складу са новим одредбама Законика о кривичном поступку, суђење је јуче требало да почне из почетка.

Крповићеви браниоци су јуче обавијестили судско вијеће Специјалног суда да су крајем прошле седмице понудили тужилаштву закључење споразума, због чега је за 26. март одгођено суђење цијелој Шарићевој групи због шверца више од двије тоне кокаина из Латинске Америке у западну Европу у октобру 2009. године.

Полиција приводи Шарићеве сараднике

Браниоци нису жељели да говоре о детаљима предложеног споразума о признању кривице, јер су преговори са тужилаштвом још у току.

Крповић је на почетку суђења у септембру 2010. године, као и остали оптужени, негирао припадништво Шарићевој групи и учешће у шверцу кокаина.

СУЂЕЊЕ
Шарићевој групи одгођено за 26. март

Споразумним окончањем кривичног поступка оптужени признаје кривицу у замјену за блажу казну, коју би иначе добио, уколико се докаже његова кривица током суђења.

Крповићева улога је према оптужници била логистичка подршка осталим припадницима групе у вези са обезбјеђивањем лажних пасоша и финансија. Суђење овом дијелу Шарићеве криминалне организације формално ће почети из почетка према одредбама новог ЗКП.

Товар са дрогом због које им се суди пресретнут је 15. октобра 2009. године заједничком акцијом "Балкански ратник" америчке агенције DEA, српске БИА и полиције Уругваја. Дарко Шарић, Горан Соковић и још петорица оптужених су у бјекству, па им се суди у одсуству. Остала једанаесторица који су на оптуженичкој клупи негирала су кривицу и своје учешће у шверцу кокаина. Сви оптужени, осим Шарићевог брата од тетке Жељка Вујановића тврде да не познају пљеваљског нарко-боса. Његовом млађем брату Душку због оптужби за трговину дрогом суди се у Црној Гори. Дарку Шарићу губи се траг у октобру 2009. у вријеме спровођења акције "Балкански ратник" истовремено у Уругвају и Београду.

ПОЛИЦИЈА ЈАР

Јужноафричка полиција недавно је саопштила да је лоцирала лице за које се сумња да се крије у тој држави, а домаћи правосудни органи још увијек чекају потврду да ли је ријеч о најтраженијем српском бјегунцу.

Послије смањења казни осуђенима за убиство француског навијача

Татонови родитељи траже одштету

БЕОГРАД - Родитељи Бриса Татона, француског навијача убијеног у Београду 2009. године, покренуће процедуру за надокнаду штете против државе Србије, пренијеле су агенције.

- Наше последње средство ће сада бити покретање процедуре за накнаду штете против Србије због тешких пропуста у поштовању правила безбједности и обезбјеђења за вријеме спортског сусрета - наводи се у саопштењу Удружења "Брис".

То удружење подсјећа на "насилно понашање појединих српских навијача, са чим су потпуно упознате власти".

Према тексту, родитељи Татона су примили смањење казни изречених убицама њиховог сина у јануару "са дубоком тугом" и рекли су да ће њихов адвокат у Србији "покренути поступак у том смислу".

АПЕЛАЦИОНИ
суд преполовио затворске казне

Апелациони суд у Београду је крајем јануара преполовио затворске казне осуђенима за убиство француског држављанина Бриса Татона у центру Београда, 2009. године. Они су првостепено били осуђени на казне од 12 до 35 година затвора, а казне су им смањене на седам до 15 година затвора.

Првостепена пресуда четрнаесторици навијача Партизана изречена је 25. јануара 2011. године.

Љајић: СДПС се не удаљава од ДС

НИШ - Предсједник Социјалдемократске партије Србије Расим Љајић изјавио је да се СДПС не удаљава од Демократске странке као природног партнера.

- Постоје сличности са ДС, ми са њима водимо разговоре и они остају наши природни партнери - додао је он.

Шведски дневник "Експресен"

Косово црна рупа Европе

На Косову нико не зна шта ради... ЕУ, УН, влада, америчка амбасада или мафија... Све одлуке клановски подијељеног парламента или нефункционалне владе може да обори представник међународне заједнице, пише "Експресен"

БЕОГРАД - Косово је, са своја два милиона становника, једна велика црна рупа у којој цвјетају корупција, безвлашће, криминал, шверц оружја и дроге и трговина људима, пише шведски дневник "Експресен".

У тексту који је објављен поводом годишњице једностраног проглашења независности наводи се да се проценат незапослености на Косову креће око 45 одсто, а да је бруто национални приход као у Сјеверној Кореји.

- Од 1999. године Запад је великодушно "упумпао" пет милијарди евра, па је зависност од помоћи постала дио свакодневице, а стопа незапослености износи 45 одсто, двоструко више него у Грчкој - пише шведски дневник "Експресен".

На Косову цвјетају безвлашће и криминал

ФОТО: АРХИВА

ЗАВИСНОСТ од међународне помоћи дио свакодневице

Дневник наводи да више од половине, тачније 107 држава чланица УН, сматрају да је проглашење независности Косова у супротности са међународним правом.

- Неколико држава које су признале ту балканску државу зажалило је што су то учиниле - пише шведски лист.

Позивајући се на извјештај Европола, лист наводи да на Косову цвјетају корупција, безвлашће, криминал, шверц оружја и дроге и трговина људима.

Проблеми Косова се ту не завршавају јер је у јавност процурио документ у којем НАТО премијера Хашима Хачија описује као једног од лидера организованог криминала, а његов близак сарадник Џавит Халити је оптужен за везе са мафијом.

- На Косову нико не зна шта ради... ЕУ, УН, влада, америчка амбасада или мафија... Све одлуке клановски подијељеног парламента или нефункционалне владе може да обори представник међународне заједнице - пише "Експресен".

Лист наводи да ће за "стављање ове државе на ноге бити потребне деценије и да ће то бити скупо, уколико је уопште могуће".

- Косово као нација је Грчка на квадрат, што нам може дати идеју мрачне будућности која очекује Грчку послије евентуалног економског и политичког колапса - наводи лист "Експресен".

НАТО: Хашим Тачи, лидер организованог криминала

ДИЈАЛОГ

Борислав Стефановић јуче је изјавио да делегација Београда данас одлази на разговоре са Приштином са намјером да се договори о регионалном представљању Косова. Основ за то би, како је рекао, био асиметрични модел. Стефановић је рекао да позивање на резолуцију 1244 Савјета безбједности УН и мишљење Међународног суда правде могу бити добра основа за договор двије стране, али без помињања декларације о независности Косова.

СРБИЈА УКРАТКО

Вамен: Кандидатура Србије могућа 1. марта

БЕОГРАД - Шеф српске дипломатије Вук Јеремић и дански министар за европске послове Николај Вамен оцијенили су јуче у Београду да је Србија направила велики напредак посљедњих мјесеци у процесу евроинтеграција, али да не треба прејудицирати одлуку Европског савјета о њеној кандидатури јер циљ још није достигнут.

Вамен је изразио наду да је могуће да Србија 1. марта добије статус кандидата за чланство у ЕУ као и да су пред њом у идућим данима веома важни разговори у том процесу. Јеремић је истакао да ће прогрес у дијалогу Београда и Приштине бити кључни елемент у одлуци европских влада о статусу кандидата Србије.

- Овог тренутка смо ближи него у децембру позитивној одлуци Европског савета - рекао је Јеремић.

Бивши министар свједок у афери "вакцине"

БЕОГРАД - Подизањем оптужнице против некадашњег директора Републичког завода за здравствено осигурање Светлане Вукајловић, бившег директора "Југохемије" Смиљке Милеуснић-Аџић, директора компаније "Југохемија фармација" Владимира Гравара и директора "Детапа" Љубомира Павићевића окончана је истрага за увоз вакцина 2009. Тужилац је као свједоке, између осталих, предложио Томицу Милосављевића, некадашњег министра здравља, и епидемиолога Предраг Кона, сазнају српски медији.

Четворо оптужених терете се за злоупотребу службеног положаја у поступку јавне набавке вакцина, а Тужилаштво не планира додатне истражне поступке ни евентуално ширење листе осумњичених.

Адвокати окривљених очекују да ће им оптужница бити достављена у понедјељак.

Станковић: Шешељ треба да се лијечи у Србији

БЕОГРАД - Министар здравља Зоран Станковић изјавио је јуче да је здравствено стање лидера радикала Војислава Шешеља алармантно и предложио да се он лијечи у здравственој установи у Србији.

Станковић је на скупштинском Одбору за здравство рекао да и сама чињеница да је Шешељу, који се налази у притвору Хашког трибунала, уграђен пејсмејкер подразумијева да он не смије да буде у судници.

- Предлажемо да се Војислав Шешељ премјести у здравствену установу у Србији и да се лијечи у једној од њих - рекао је министар здравља.

Станковић је подсјетио да је Министарство здравља понудило свим хашким оптуженицима да изаберу љекаре из Србије, али да од њихових правних заступника нису добили никакве захтјеве за тим.

Вијести

Београд

Долгов у посјети Србији

БЕОГРАД - Изасланик Министарства спољних послова Русије Константин Долгов јуче је стигао у тродневну посјету Србији током које ће се састати са високим српским званичницима.

Долгов ће посјетити и Косово, гдје ће се састати са представницима локалних власти и међународне заједнице и епископом рашко-призренским Теодосијем.

Аранђеловац

Син убио оца

АРАНЂЕЛОВАЦ - Полиција је ухапсила Стефана Д. (18) из Бање код Аранђеловца због сумње да је оца убио мотком, а потом га затрпао снијегом на сеоском гробљу. Како је наведено у саопштењу, Стефан Д. је у ноћи између 16. и 17. фебруара, пола сата послије поноћи, на сеоском путу у Бањи, у непосредној близини породичне куће пресрео оца Предрага (43) и више пута га у главу ударио дрвеном мотком.

Београд

На југу опасност од бујица

БЕОГРАД - Велике наслаге снијега које су у Пчињском округу почеле да се топе незнатно су подигле ниво воде у ријекама, али постоји опасност да брже отопљавање изазове бујице и поплавне таласе, изјавио је јуче шеф Штаба за ванредне ситуације у том округу Драгиша Станојковић. Он је додао да се бујице и поплавни таласи могу очекивати на подручју ријека Бањштице, Пчиње, Трипушнице, Ветернице и Врле.

Београд

Потонуо сплав

БЕОГРАД - Код хотела "Југославија" у недјељу увече је потонуо брод - ресторан, док се други откачио са веза. Ријечна полиција је примила дојаву да се откачио брод - ресторан "Александар". На броду који је потонуо није било људи, а на лице мјеста послати су водопривредни инспектори.

Регион

Да су ово све говорили у кампањи, ХДЗ би добила изборе.

Јадранка Косор, предсједник ХДЗ-а

Влада Црне Горе

Почињу разговори о измјени Устава

ПОДГОРИЦА - Премијер Црне Горе Игор Лукшић требало би данас да почне разговоре са опозицијом о измјени одредаба Устава Црне Горе о избору челника и савјета највиших органа правосуђа.

Тим измјенама, како је раније најављено, требало би да буде смањен политички утицај на правосуђе. То је један од услова ЕУ да у јуну започне преговоре с Црном Гором о приступању Унији.

Лукшић ће, према најави његовог кабинета, одвојено разговарати са представницима опозиционих странака.

Неке од тих партија раније су саопштиле да ће промјене прихватити уз услов да се Уставом црногорски и српски језик изједначе у настави. Црногорски језик је по Уставу Црне Горе службени језик, а српски је језик у службеној употреби, као и босански, албански и хрватски.

Мило Ђукановић, лидер ДПС-а

Путем непостојеће фирме узео милионски кредит

Мило Ђукановић

ПОДГОРИЦА - Мило Ђукановић, лидер ДПС-а, успио је да путем непостојеће фирме реализује милионски кредит код пословних банака, сазнају српски медији.

Наиме, компанија "Глобал Монтенегро", чији је суоснивач Ђукановић, задужила је милионе, а нема чак ни телефон. Интересантно је да ову фирму није могуће наћи на адреси која је наведена у Централном регистру Привредног суда, а број телефона који је доступан у бази података Телекома није у функцији. У то се лично увјерио и посланик СНП-а Велизар Калуђеровић.

- Ђукановић је дужан да објасни гдје је фирма чији је оснивач и каквом дјелатношћу је та компанија стицала новац да би се измирила потраживања на основу уговора о кредиту. На адреси на којој је фирма пријављена налази се неколико фирми, али не и та - каже Калуђеровић.

Објављен списак тражених

Интерпол годинама трага за 19 Македонаца

СКОПЉЕ - Интерпол трага за 19 криминалаца из Македоније, неке потјернице расписане су прије двадесетак година, а већина криминалаца посједује двојно држављанство, најчешће хрватско.

Македонски медији објавили су списак тражених, истичући да су многи промијенили име и презиме, а неријетко и лик.

На званичном интернет сајту наведене су генералије 19 македонских грађана, а за 17 су постављене и фотографије, како би их грађани препознали. На сајту се, између осталог, наводи да је Хрватска расписала међународну потјерницу за Александром Пендевим (24) из Кавадараца због крађе. Ајро Акиф (32) рођен је у САД и има македонско и америчко држављанство, а Америка га тражи због дјела против безбједности људи.

ДОБРА ВИЈЕСТ

ПОДГОРИЦА

Стање у Црној Гори, послије незапамћеног невремена, полако се стабилизује када је у питању проходност саобраћајница и снабдијевање струјом. Жељезнички саобраћај између Подгорице и Бијелог Поља, требало би убрзо поново да буде у функцији.

ЗАДАР

Због основане сумње да је починио кривично дјело убиства у покушају, Županijском државном Тужилаштву у Задру у недјељу навече је приведен 49-годишњак из Задра. Он је дан прије тешко повриједио жену (44) са којом је био у вези.

ЛОША ВИЈЕСТ

ФОТО: АГЕНЦИЈЕ

Бернс рекао да Хрватска треба да ријеши питање избјеглица

Коалиција удружења избјеглица у Србији

Србима вратити 40.000 станова

Коалиција поздравила позив америчког државног секретара упућен Хрватској да заједно са сусједима ради на рјешавању отворених питања, као што су питања избјеглица и имовине

ЗАГРЕБ - Коалиција удружења избјеглица у Србији саопштила је да Хрватска није вратила 40.000 одузетих станарских права, имовину и стечена права избјеглим Србима.

Коалиција је поздравила позив америчког државног секретара Вилијама Бернса упућен Хрватској да заједно са сусједима ради на рјешавању отворених питања, као што су питања избјеглица и имовине.

Коалиција је апеловала да владе Србије и Хрватске подрже иницијативу да буде отворен дијалог о проналажењу свеобухватног, правичног и трајног рјешења проблема избјеглица и грађана Србије чија су имовинска права угрожена у Хрватској.

У саопштењу се подсјећа да 50.000 пензионера тражи заостале, неисплаћене пензије, док више од 10.000 српских породица безуспјешно тражи накнаду штете за срушене куће и привредне објекте у терористичким акцијама ван подручја ратних дјеловања.

НАКНАДУ ШТЕТЕ тражи 10.000 српских породица

У Коалицији сматрају да ће једино рјешавањем питања отете, опљачкане и уништене имовине, затим двоструких стандарда у суђењима за ратне злочине и нестала лица, као и осталих отворених питања између двије државе, бити створени предуслови за "стварно помирење српског и хрватског народа".

- Хрватска држава одузела је српску земљу "јер се на основу рјешења судова досада укњижила као власник у земљишним књигама на преко 800.000 катастарских честица чији су посједници, односно катастарски власници, до 1995. године били Срби - саопштено је из Коалиције удружења избјеглица у Србији поводом разговора Бернса са министром спољних послова Хрватске Весном Пусић.

Главне теме састанка Бернса и Весне Пусић у недјељу биле су регионална сарадња и рјешавање отворених питања, као што је питање избјеглица и повратника.

Бернс је рекао да је Хрватској дат подстицај да настави развој добрих односа у региону, као и да ријеши питање избјеглица и повратника.

НЕВЕН МИМИЦА

Потпредсједник Владе за унутрашњу, спољну и европску политику Невен Мимица прошлог мјесеца је најавио да ће Влада омогућити компензацију за станарска права и ван подручја од посебног државног интереса.

- То значи да неће бити дискриминације према свима онима који одређена права по тој основи имају - рекао је Мимица.

Осуђени на три године затвора боравио у БиХ

Кројф се вратио у Хрватску

ЗАГРЕБ - Миленко Жаја Кројф, за којим је расписана међународна потјерница, јуче ујутро се у пратњи својих адвоката Велимира Дошена и Љубе Павасовића Висковића појавио на загребачком Županijском суду.

Кројф је иначе све ово вријеме боравио у БиХ, чије држављанство има, а према ријечима адвоката Дошена, тамо се лијечио.

Он, наиме, има озбиљних здравствених проблема јер је остао без ноге у јуну 1999. године када му је у аутомобил била постављена бомба.

Иако је особа са међународне потјерницом, успио је прећи границу, а да то полиција није уочила.

Миленко Жаја Кројф са својим браниоцима ФОТО: АРХИВА

Осим за крађу аутомобила, за шта је у одсуству осуђен на три године затвора, судило му се и због подстицања на убиство Нике Миоча почетком деведесетих, а у том је поступку лани неправоснажно ослобођен.

Како је објаснио његов адвокат Дошен, јавили су се судији извршења јер Кројф има правоснажну пресуду на три године затвора.

СУДИЛО му се и због подстицања на убиство

- Јавили смо се због издржавања казне, а термин када треба да се јавимо на издржавање казне је 12. март - кратко је казао Дошен.

Објаснио је да Кројф, који је осуђен у одсутности, има право да тражи обнову поступка.

Свијет

TOP STORIES CNN

Јужнокорејска војска извршила је војну вјежбу бојевом муницијом са острва недалеко од спорне поморске границе са Сјеверном Кореју, упркос ранијим упозорењима Пјонгјанга. Маневри, које је Сјеверна Кореја назвала унапријед осмишљеном војном провокацијом, трајали су два часа.

Руска опозиција појачала предизборну кампању

Скандалозна Ксенија против Путина

Атрактивна плавуша коју руски медији пореде са богатом америчком насљедницом Парис Хилтон користи сваку прилику да упути оштре критике руском премијеру, иако је њен отац био Путинов кућни пријатељ

Подржавала митинге опозиције

МОСКВА - Посљедњих неколико мјесеци тридесетогодишња Ксенија Собчак, позната по скандалозним сценама које су приказиване у њеном некадашњем ријалити шоу програму, главно је лице кампање која се води против премијера Владимира Путина.

Атрактивна плавуша коју руски медији пореде са богатом америчком насљедницом Парис Хилтон изазвала је праву пометњу својим политичким емисијама (једна је приказивана на MTV-ју, а друга на једној независној телевизији), па су прошлог мјесеца укинуте.

ЗА ПРОТИВНИКЕ
јефтина проститутка

Ксенија је кћерка Анатолија Собчака, мајора који је био кућни пријатељ руског премијера. Када је Анатолиј преминуо 2000. године, Путин је присуствовао његовој сахрани.

Пријатељство њених родитеља са Путином није спријечило да на Бадње вече изађе пред 100.000 демонстраната у Москви који су били незадовољни резултатима парламентарних избора одржаних 4. децембра. На изборима је побиједила Јединствена Русија, али су пријављене бројне неправилности.

- Моје име је Ксенија Собчак. Имам шта да изгубим, али ипак сам овдје - рекла је плавуша.

То је био највећи протест од деведесетих. Од 100.000 људи, колико је било на улицама, много њих никада раније није учествовало на неким демонстрацијама, подсјетиле су агенције.

- Како то да за само неколико седмица људи за које знам да никад нису ишли на митинге одлуче да се придруже гомили странаца по веома лошем времену - написала је Ксенија у својој колумни за руски лист "Татлер".

Прије Путина, Ксенија је напала Василија Јакеменка, шефа Федералне агенције за омладинска питања и оснивача покрета "Наши", који је познат по фанатичном малтретирању људи који се сматрају непријатељима Русије. Ксенија је видјела Василија у једном скупом ресторану у Москви, направила видео у

Позната по скандалозним иступима

ФОТО: АГЕНЦИЈЕ

Пореде је са Парис Хилтон

којем се руга његовом укусу и објавила га на "Твитеру". Након што се видео раширио интернетом, челници покрета "Наши" назвали су Собчакову "јефтином проститутком".

Иако има много оних који јој дијеле овај епитет, Ксенија има све више подршке од опозиционих лидера, попут заштитнице Химкинске шуме Јевгеније Чирикове.

У међувремену, Путин је у ауторском тексту за руске новине оцијенио да Русија мора бити војно јака и да ни у којим условима не смије да одбаци стратешко наоружање, већ га мора ојачати.

- Не можемо да јачамо наше међународне позиције, развијамо привреду, демократске институције, ако не будемо у стању да заштитимо Русију и ако не процијенимо ризике могућег реаговања на ове или оне пријетње - наводи Путин у свом предизборном тексту "Бити јак: гаранција националне безбједности Русије", који објављује "Росијска газета".

Јачање одбрамбене способности земље Путин планира путем техничког снабдијевања армије, развијања прогнозирања будућих пријетњи, давањем социјалних гаранција војсци и побољшавањем углед а војске.

Владимир Владимирович Путин је објелоданио да до краја деценије планира испоруке нових типова наоружања војсци, како би се она ослањала на нову технику.

Заостали

Премијер Руске Федерације је признао да је руска одбрамбена индустрија значајно заостала посљедњих 30 година, те да у идућих десет година треба да надокнади пропуштено и врати своје технолошко вођство у основним војним технологијама.

Вијести

Перу
Побјегли из затвора

ЛИМА - Група од 17 изузетно опасних затвореника побјегла је јуче из затвора смјештеног високо у перуанским Андима, а потрага за њима је почела. Министар правде Хуан Хименез рекао је за агенцију Андина да је група, већином оптужених за отмице, са оружјем побјегла из затвора Чалапалка, у близини границе с Боливијом, који се налази на надморској висини од око 4.000 метара.

Хондурас
Још жртава пожара

ТЕГУСИГАЛПА - Број жртава у најжешћем пожару који се икада догодио у неком затвору у Хондурасу порастао је на 359, послије смрти још једног затвореника са опекотинама на 70 одсто тијела, саопштили су љекари. Др Хуан Карлос Фунез рекао је да је 30-годишњи Вилсон Гарсија преминуо јер су му отказали бубрези, пошто је задобио опекотине на површини од 70 одсто тијела.

Кувајт
Пар осуђен на смрт

КУВАЈТ - Један кувајтски пар осуђен је на смрт због пребијања и убиства своје кућне помоћнице са Филипина, пренијели су јуче кувајтски медији. Кривични суд је саопштио да су муж и жена криви за убиство с предумишљајем након што су кућну помоћницу избацили из свог аутомобила и прегазили је, цитирали су пресуду кувајтски дневници "Ал-Раи" и "Ал-Анба", наводи АФП.

СВИЈЕТ УКРАТКО

Жене у Бугарској продавале бебе

СОФИЈА - У Бугарској је прошле године 29 жена било приморано да прода своје бебе, јер су биле жртве трафикинга, изјавио је тужилац Евгениј Диков.

Диков је на сједници Националне комисије за борбу против трговине људима рекао да је прије седам дана у грчком граду Пирају ухапшена 39-годишња жена из Бугарске која је покушала да за 10.000 евра прода своју бебу која је имала само десет дана.

Према подацима Тужилаштва, током 2011. године жртва трафикинга био је 541 бугарски држављанин, и то 448 жена и 93 мушкарца.

Нестали у лавини

СИЈЕТЛ - Троје људи је погинуло, а осморо се воде као нестали у лавини која се догодила у близини једног скијашког центра у сјеверозападној америчкој држави Вашингтон, саопштиле су власти.

Спасилачке екипе трагају за несталима у близини скијалишта Стивенс Пас, у области на коју се обрушила лавина око подне по локалном времену, а тијела троје погинулих пронађена су у предјелу у којем скијање није дозвољено, јавио је АП.

Метеоролошка служба је раније упозорила на постојање велике опасности од лавина за области изнад 1.500 метара надморске висине.

У међувремену, источно од Сијетла погинуо је један снубордер који је слетио с литице.

ДОБРА ВИЈЕСТ

МАРОКО

Стотине Мароканаца обиљежиле су прву годишњицу реформског покрета насталог у оквиру "арапског пролећа", усред позива да се у краљевину на сјеверозападу Африке уведу демократске промјене.

АВГАНИСТАН

Тројица италијанских војника погинула су јуче у саобраћајној несрећи на западу Авганистана када се њихово возило сурвало у ријеку, саопштено је из Министарства одбране Италије. Војници су били у војном возилу које је ангажовано ради пружања помоћи.

ЛОША ВИЈЕСТ

Јака зима у Авганистану

Од хладноће умрло 40 дјеце

КАБУЛ - Најмање 40 дјеце умрло је од посљедица таласа јаке хладноће, праћене великим сњежним падавинама, који је прошлог мјесеца погодио Авганистан, саопштило је авганистанско Министарство здравља.

У избјегличком кампу у Кабулу, гдје су смјештена углавном расељена лица која живе у шаторима, умрло је 24 дјеце.

Најмање десеторо умрло је од упале плућа и болести које је изазвала хладноћа у региону Бадакшан.

Невладина организација "Save the children" упозорава да би број умрлих могао бити и већи, јер се ове зиме температура у Авганистану спуштала на минус 17 као и да око 20.000 људи живи у 30 кампова у Кабулу.

Западни Јерусалим

Графити против хришћана

ФОТО: РОЈТЕРС

Графити на баптистичкој цркви

ЈЕРУСАЛИМ - Антихришћански графити откривени су јуче ујутро на зидовима баптистичке цркве у западном Јерусалиму, саопштио је портпарол полиције.

Он је додао да су избушене гуме на три возила паркирана у близини.

Десничарски екстремисти недавно су исписали графите на арапском на зидовима јеврејско-арапске школе у источном Јерусалиму. Посљедњих мјесеци повећани су вандалистички испади десничарских екстремиста према Палестинцима на Западној обали и према израелским Арапима.

Насиље у Сирији

Убијен државни тужилац

ДАМАСК - Наоружана група побуњеника убила је из заседе сиријског државног тужиоца и судију.

Прекјучерашњи напад на судију и тужиоца који се догодио у опозиционој сјеверној области услиједио је дан послије оружаног напада у про-Асадовом Алепу када је погинуо локални политичар.

Циљана убиства нису још дошла до ужег круга сарадника предсједника Башара ал-Асада, али најновији напади указују да опозиција уводи нове методе борбе захваљујући све већем броју дезертера, али и појединаца из сусједних држава, који се прикључују побуни.

У међувремену, два иранска ратна брода које је Иран послао прошле седмице у Средоземно море стигла су у сиријску луку Тартус у мисију "обучавања" сиријске морнарице, објавила је јуче информативна телевизија Ирин.

Договор власти и опозиције

Јоахим Гаук нови предсједник Њемачке

Јоахим Гаук ФОТО: АРХИВА

БЕРЛИН - Њемачка владајућа коалиција и опозиција одабрале су 72-годишњег Јоахима Гаука, протестантског пастора и бившег активисту и борца за људска права у бившој Источној Њемачкој, као кандидата за идућег предсједника државе, изјавила је њемачки канцелар Ангела Меркел, а пренијела Хина.

Коалиција CDU/CSU Ангеле Меркел и њихови либерални савезници FDP, потом Социјалдемократска странка и "зелени" располажу великом већином за избор Гаука на мјесто предсједника државе, пошто је у петак дотадашњи предсједник Кристијан Вулф поднио оставку због корупције.

Гаук је био кандидат SPD и "зелених" у јуну 2010. за изборима за предсједничко мјесто. Тада је био Вулфов противкандидат.

ФОТО: АП

Саркози и Карла Бруни на предизборном скупу

Никола Саркози не штеди ријечи у самохвалисању

Спасао Француску од економске пропасти

Саркозијева тактика којом планира да побиједи на изборима је његов став поштеног реалисте који се бори да изведе цијелу Француску из економске кризе без непоштених обећања

МАРСЕЉ - Француски предсједник Никола Саркози изјавио је да је његова политика спасла Француску од економске пропасти и да је само он имао храбрости да се држи реформи из којих ће француски народ изаћи јачи и савладати садашње економске потресе.

- Избјегли смо катастрофу - тврди Саркози.

Он је на предизборном скупу у Марсељу казао да свако ко сумња у његово управљање кризом треба да погледа на тешку економску ситуацију у Италији, Шпанији, Португалији и Грчкој, пренијела је агенција Рojтерс.

Саркозијева тактика којом планира да побиједи на изборима је његов став поштеног реалисте који се бори да изведе цијелу Француску из економске кризе без непоштених обећања.

На предизборном скупу пред око 7.000 присталица у Марсељу, другог дана његове предизборне кампање за предстојеће предсједничке изборе, Саркози је оптужио социјалистичког кандидата и главног опонента Франсоа Оланда да је непоштен у процјенама ризика с којим се суочава Француска у вријеме глобалне економске кризе и оцијенио да су његови политички планови магловити.

Саркозију је порасла популарност откад је званично почео предизборну кампању и разлика између њега и његовог главног противкандидата смањена је у односу на период прије кандидатуре, показали су резултати анкете које је јуче објавио "Фигаро".

САРКОЗИЈУ порасла популарност

Саркозија би у првом кругу гласања, заказаном за 22. април, подржало 27 одсто Француза, што је за 1,5 одсто више него прошли пут, а социјалистичког предсједничког кандидата Франсоа Оланда 29 одсто бирача, навео је француски дневник.

Оланд је, међутим, и даље убједљиви фаворит за побједу у другом кругу избора, предвиђеном за 6. мај, пошто би за њега гласало 56 одсто, а за Саркозија 44 одсто грађана, пренио је АФП.

Кандидат десничарског Националног фронта Марина Лепен ужива подршку 16,5 одсто Француза, што је за 1,5 одсто мање него раније, а кандидат Демократског покрета Франсоа Бајру задржао је својих 13 одсто бирача.

Кандидат народа

- Желим да будем кандидат народа Француске. Нећу да будем кандидат једне мале елите против остатка народа - изјавио је Саркози, навео је АФП.

Марина Лепен на трећем мјесту

Најмање 44 мртвих у окршају у мексичком затвору

Претучени, избодени и каменовани

МОНТЕРЕЈ - Најмање 44 особе погинуле су у насиљу које је избило у једном затвору у сјеверном дијелу Мексика, саопштили су званичници.

Жртве су претучене, избодене и каменоване у тучи која је избила рано у недјељу, рекао је портпарол Владе Хорхе Домене, јавио је Рojтерс.

ФОТО: РОЈТЕРС

Међу затвореницима затвора у граду Монтереј, који је удаљен око 225 километара од границе са Тексасом, има и припадника озлоглашених картела Голфо и Сетас, а засад није познато да ли је сукоб избио између чланова ових банди.

СУМЊА се на сукоб банди

- Надамо се да ћемо, када идентификујемо тијела, моћи да кажемо ко је одговоран за напад - рекао је Домене.

Затвори у овој области су пренатрпани, у њима је распрострањена корупција, а неријетко се дешавају и масовна бјекства затвореника.

Послије одлуке Ирана да прекине извоз у Британију и Француску

Цијене нафте дивљају

Цијена барела у једном тренутку скочила на 105,21 долар, што је највиши ниво од маја прошле године. Турска и Кина помажу Ирану да лакше преброди санкције

Лакше у кризи уз помоћ Турске и Кине

Иран заврнуо вентиле нафтовода према Европи

ТЕХЕРАН - Дан након што је Иран прекинуо извоз у Британију и Француску, цијене сирове нафте су на азијском тржишту скочиле на деветомјесечни максимум од 105 долара за барел.

Нафта за оријентациону испоруку у марту је јуче у електронском пословању на Њујоршком меркантилном тржишту уговарана по 104,74 долара за барел пошто је у једном тренутку скочила на 105,21 долар, на највиши ниво од маја прошле године.

Марка "брент" је на берзи ICE у Лондону ојачала 1,43 долара, на 121,01 долар за барел, пренијела је агенција АП.

Иранско министарство нафте је у недјељу саопштило да је обуставило испоруке сирове нафте британским и француским компанијама. То представља очигледан превентивни ударац компанијама Европске уније након што је тај 27-члани блок увео санкције на ирански извоз сирове нафте које укључују замрзавање имовине иранске централне банке и ембарго на извоз нафте почев од јула, пренио је Танјуг.

Ирански министар нафте Ростам Касеми је раније овог мјесеца упозорио да би Техеран могао да прекине извоз сирове нафте "непријатељским" чланицама ЕУ. Тај блок учествује са око 18 одсто у укупном иранском извозу нафте.

КУПУЈУ
робу у име Иранаца

У међувремену, западни безбједносни званичници изјавили су да Турска и Кина помажу Ирану у избјегавању санкција УН тако што Техерану обезбјеђују тајне банковне институције за куповање робе. Британски дневник "Дејли телеграф" наводи да, у покушају да избјегне посљедице санкција уведених због спорне намјене нуклеарног програма, иранска Централна банка користи одређени број финансијских институција у Кини и Турској како би финансирала куповину робе од кључне важности за одржање економије.

Према ријечима западних безбједносних званичника, Кина, која је највећи нафтни трговински партнер Ирана, има велику улогу у помагању Техерану у избјегавању санкција.

Званичници истичу да, умјесто да пребаци новац, који дугује Ирану за куповину нафте, Кина та средства користи за куповину робе у име Иранаца и потом је пребацује Исламској Републици.

Лист истиче да је Турска, која одржава добре дипломатске односе са Техераном, посебно корисна Ирану због својих блиских трговинских веза са Европом.

Истражитељи тврде да су пронашли доказе да турске фирме покушавају да у име Ирана откупе финансијске институције у Европи које потом Техеран може да искористе за куповину неопходне робе и материјала.

СТИГЛИ ИНСПЕКТОРИ

Делегација Међународне агенције за атомску енергију (IAEA) стигла је јутрос у дводневну посјету Техерану, јавила је иранска државна телевизија. Замјеник генералног секретара IAEA, Херман Накартес је на аеродрому у Бечу, одакле је његов тим отпутовао у Техеран, изразио наду да ће разговори делегације Агенције и иранских званичника донијети позитивне резултате.

Захтјев пореске службе Јулији Тимошенко

Мора да плати дуг за порез

Тимошенко у судници ФОТО: АРХИВА

КИЈЕВ - Канцеларија Државне пореске службе Украјине затражила је од бивше премијерке Јулије Тимошенко, која служи затворску казну због злоупотребе службеног положаја, да уплати 250.000 америчких долара на име пореза на приход који је остварила од 1996. до 1998. године.

Пореска управа у Дњепропетровску позвала се на пресуду Управног суда у Кијеву, који је утврдио да је Тимошенкова у наведеном периоду примила на своје пластичне картице суму од милион америчких долара који су пребачени са рачуна оф-шор компаније, а на тај новац није плаћен порез.

Укупна сума коју је Тимошенкова дужна да плати на име ових прихода је нешто више од два милиона украјинских гривњи, или око 250.000 америчких долара, пренијела је агенција АП.

Одбрана Тимошенкове жалила се у јануару на претходну судску пресуду која се односи на неплаћени порез из 2001. године, на суму од 914.000 долара, која је такође коришћена са рачуна оф-шор компаније.

ПРИМИЛА
паре са оф-шор рачуна

Тимошенкова је лани осуђена на седам година затвора одлуком Окружног суда у Кијеву због злоупотребе службеног положаја и потписивања штетног гасног споразума са Русијом.

Њена одбрана, као и западна јавност вјерују да је процес против ње политички мотивисан.

Вијести

Конго

Зараза колере

БРАЗАВИЛ - Званичник Министарства здравља Републике Конго Жан Мартим Мабијала рекао је јуче да је у протеклих неколико мјесеци у тој земљи забиљежено скоро 340 случајева колере. Мабијала каже да је од јуна прошле године девет особа преминуло у области Ликуала. Република Конго често је у сјенци много већег сусједа Демократске Републике Конго. Колера је обољење, које се врло лако може спријечити, и шири се преко контаминиране воде.

Ирак

Објешени због тероризма

БАГДАД - Тројица браће и још један човјек осуђени су на смртну казну вјешањем због тога што су у марту 2007. године поставили бомбу у аутомобилу, од чије експлозије је погинуло шест људи и рањено седам, саопштио је јуче Виши правни савјет у Ираку. У Ираку је ове године погубљено најмање 65 људи.

"Глас Српске" у Србији

ГЛАВНА ПРОДАЈНА МЈЕСТА У БЕОГРАДУ

- КИОСЦИ "ФУТУРА ПЛУС"
- КИОСЦИ "ШТАМПА СИСТЕМ"
- "НИКА" - УГАО ФРАНЦУСКЕ И УЛИЦЕ БРАЋЕ ЈУГОВИЋА
- "ЕЛИТ ТОБАКО" - ЦВИЈИЋЕВА 59
- "НИНА" - НУШИЋЕВА 18
- "ФЕЛИКС Н" - УГАО ВЛАЈКОВИЋЕВЕ И СВЕТОГОРСКЕ УЛИЦЕ
- "АИКИ" - ВИШЊИЋЕВА 2

Бањалука

ВИЈЕСТИ ИЗ ПОРОДИЛИШТА

4 дјевојчице **4** дјечака

Послије напада у парку "Младен Стојановић" траје потрага за власником пса

Њемачки овчар није заражен бјеснилом

Пас је након што је устријељен донесен у Ветеринарски институт и одмах смо извршили анализу на бјеснило. Резултати су били негативни, што је јако добро за нападнуте грађане, истакао Недић

ФОТО: АРХИВА

У 2012. пси два пута напали људе

Мјесто напада у парку "Младен Стојановић"

ПИШЕ: АЛЕКСАНДАР ПОПОВИЋ
aleksandarp@glassrpske.com

Пас који је током викенда напао и повриједио троје грађана у парку "Младен Стојановић" није био заражен бјеснилом а његов власник још није пронађен, полиција за њим и даље наставља потрагу.

- Полиција ће све урадити како би дошла до власника њемачког овчара. Такво неодговорно понашање се мора санкционисати и казнити у складу са Законом - рекао је "Гласу Српске" портпарол Центра јавне безбједности Бањалука Игор Шукало.

У Ветеринарском институту "Др Васо Бутозан" истичу да пас који је напао грађане није заражен бјеснилом.

- Пас је након што је устријељен донесен у Ветеринарски институт. Одмах је извршена анализа на бјеснило и резултати су били негативни, што је јако добро за нападнуте грађане - истакао је директор института Драго Недић.

Додао је да је највјероватније узрок таквог понашања пса одсуство његовог власника.

- Да је власник био ту, он би могао контролисати његово понашање. Могућ узрок његове агресије могло би бити и грубо понашање власника према псу у току његовог одгоја. Пас није имао уграђен чип - нагласио је Недић.

ПРИЈЕДЛОГ за чиповање паса

У Комуналној полицији истичу, да је пас имао уграђен чип, власник би се лако пронашао.

- Када се он уграђује уписују се сви подаци о власнику. То се ради из разлога уколико се пас изгуби да би се лако пронашао или као што смо конкретно имали у овом случају када он угризе некога, из помоћ чипа се проналази власник - истакао је начелник Комуналне полиције Драган Лукач.

Према његовим ријечима, не постоји законска обавеза да власници морају уградити чип у свог кућног љубимца.

- На сједећој сједници Скупштине града изаћи ћемо са приједлогом о измјени одлуке о држању животиња на територији града Бањалуке, да се изврши чиповање свих паса на подручју града у складу са Законом о заштити и добробити животиња. Постоји само законска обавеза власника да пса једном годишње морају вакцинисати против бјеснила - нагласио је Лукач.

Како он наводи у току ове године забиљежена су два случаја угриза паса гдје је утврђено ко су власници.

- Ми смо им издали прекршајне налоге од 100 марака. У оваквом случају пас се одузима власнику иде на посматрање да ли је евентуално заражен бјеснилом. Током прошле године није било регистрованих угриза паса. Али смо по Одлуци о држању животиња на територији града издали 24 прекршајна налога, власницима који су непропису поступали са својим псом - казао је Лукач.

Њемачки овчар показао своје друго лице

Казне

Новчане казне за физичка лица која непропису држе пса, или својим понашањем крше закон на неки други начин износе од 100 до 1.000 марака, с тим што ми изричемо минималну казну а Суд доноси одлуку о већем кажњавању. Предузетник се кажњава новчаном казном од 300 до 1.000, правно лице од 500 до 7.000, а одговорно лице у правном лицу од 200 до 1.800 марака. Углавном се ради о физичким лицима који су власници паса - рекао је Лукач.

РЕПЕРТОАР

БИОСКОПИ МУЛТИПЛЕКС "ПАЛАС"

СИГУРНА КУЋА
жанр: трилер, акција
улоге: Дензел Вашингтон, Рајан Рејнолдс
термини: 15.45, 20.00, 22.15

ЧЕЛИЧНА ЉЕЂИ
жанр: биографски, драма
улоге: Мерил Стрип, Џим Брадбент
термини: 18.00, 20.15

ОВО ЗНАЧИ РАТ
жанр: романтична комедија, акција
улоге: Рис Вајтерспун, Крис Пајн
термини: 16.30, 18.30, 20.30, 22.30

ПУТОВАЊЕ У СРЕДИШТЕ ЗЕМЉЕ 2: МИСТЕРИОЗНО ОСТРВО 3D
жанр: породична авантура, комедија, акција
улоге: Дајн Џонсон, Мајкл Кејн
термини: 18.15, додатни термин суботом и недјељом: 11.30, 13.30

ФАНТОМСКА ПРИЈЕТЊА 3D
жанр: научна фантастика, авантура
улоге: Лиам Несон, Еван Мекгрегор, Натали Портман
термини: 16, 22.15

КУПИЛИ СМО ЗОО-ВРТ
жанр: комедија, драма
улоге: Мет Демон, Скарлет Јохансон, Ели Фенинг, Стефани Шоштак
термини: суботом и недјељом: 12, 14.15

НАРОДНО ПОЗОРИШТЕ РС
"Одумирање мриједа", сцена "Петар Кочић", сутра у 20.30
"Путујуће позориште Шопаловић", Велика сцена, 22. фебруара у 20 часова

МУЗЕЈ РЕПУБЛИКЕ СРПСКЕ
Стална изложбена поставка - "Од праисторије до савременог доба"
Мултимедијална изложба - "Јасеновац"
Изложба"Бањалука некад и сад"

МУЗЕЈ САВРЕМЕНЕ УМЈЕТНОСТИ РС
Изложба - "50 година графичких комуникација у Србији - БАЊАЛООК 3, до 9. марта

ГАЛЕРИЈА УДАС
Изложба икона "Поглед у вјечност"

ГРАДСКИ ВОДИЧ

Важни телефони

Информације	1185
Хитна помоћ	124, 230- 620
Ватрогасци	123
ЦЈБ	122, 337-100
Тачно вријеме	1373
Метеоролошка станица	307-943
S.O.S. телефон (Линија за помоћ жртвама насиља у породици)	1264

болнице

Паприковац	342-100
Поликлиника	247-333

ординације

Деамедик	309-221
Еуромедик	463-025
Интермедик	216-661
Јелена	324-310
Фирена	437-222

превоз

Аутобуска станица	922 000 922 001
Жељезничка станица	301-229
Аеродром Бањалука	535-210
Билетарница (центар)	315-867

taxi

novi patrol taxi
најбољ града
1533
SVE JE NOVO OSIM CJENA !
patrol.taxi@mail.com

инспекција

Санитарна	244-475
Тржишна	348-710
Инспекција рада	348-730
Просвјетна	466-346
Комунална	306-464
Републичка управа за инспекцијске послове	213-624
Републички девизни инспекторат	300-434

кварови

Пријава кварова	258-686
Кварови на телефонима	1275

хотели

"Босна"	215-681
"Палас"	218-723
"Идеја"	217-444
"Видовић"	217-217; 245-800
"Цезар"	326-400
"Гранд"	380-105
"Мериот"	222-870; 217-801

Тржница

пасуљ	5	црни лук	1 - 1,50	паприке	4 - 5	грожђе	2,50	мед	10
ораси	14	мрква	1,5	крушке	2	лимун	2	гљиве	3-5
кромпир	0,80	карфиол	3,50 - 4	јабуке	1	банане	1,50 - 2	јаја	0,25-0,4
бијели лук	5 - 8	патлиџан	5	наранџе	1,5	мандарине	2		

Изградња Факултета политичких наука биће завршена до октобра

ФОТО: Г. ШУРЛАН

Студенти ФПН тренутно "подстанари" на Филозофском факултету

Настава од јесени у новим учионицама

Због изузетно лоших временских услова у фебруару нису извођени радови, па ће то вјероватно продужити рок завршетка, али само до октобра. Осим тога, објекат који смо добили за адаптацију морали смо да срушимо и поново градимо, казао Врањеш

ПИШЕ: ЈЕЛЕНА БЈЕЛИЦА
jelenabj@glassrpske.com

Изградња зграде Факултета политичких наука у Студентском кампусу почела је у новембру прошле године и до јесени, односно октобра, настава би требало да се одржава у новим учионицама.

Рекао је ово "Гласу Српске" продекан за наставу Факултета политичких наука Универзитета у Бањалуци Александар Врањеш.

- План је био да се изградња заврши до септембра. Због изузетно лоших временских услова у фебруару нису извођени радови, па ће то вјероватно продужити рок завршетка, али само до октобра. Осим тога, објекат који смо добили за адаптацију морали смо да срушимо и поново градимо, јер стубови не би издржали надоградњу, тако да су и то били непредвиђени радови. Ипак, најкасније до октобра сви радови ће бити завршени и настава ће почети у новим учионицама - рекао је Врањеш.

Према његовим ријечима за сада су завршени темељи за изградњу амфитеатра, који ће имати 250 мјеста.

- Извођачи радова процјењују да ће објекат до априла бити готов, али мораће још да се ради на фасади и унутрашњости. До тада Факултет политичких наука остаје у згради Филозофског факултета и користимо слободне просторије других факултета док се не заврши тај дио - казао је Врањеш.

ФПН НАЈМЛАЂИ факултет на Универзитету

Према његовим ријечима реализација пројекта изградње зграде Факултета политичких наука почела је крајем 2010. године обезбјеђивањем финансијских средстава из Развојног програма Владе Републике Српске, а у реализацији пројекта укључени су Универзитет, Министарство просвјете и културе и Министарство финансија.

- Факултет политичких наука најмлађи је факултет Универзитета у Бањалуци и у свом саставу има четири одсјека: политикологија, новинарство и комуникологија, социјални рад и социологија. То смо наслиједили од Филозофског факултета и простор нам је пријеко потребан - нагласио је Врањеш.

БОЛОЊСКИ СТАНДАРД

- У склопу зграде предвиђен је и простор за студенте у виду велике читаонице са библиотеком, рачунарски центар, простор за будућу студентску организацију, али и пространа кафетерија.

Зграда ће имати све услове за приступ особама са инвалидитетом, као и комплетну инфраструктуру за модерно одвијање наставе према болоњским стандардима - рекао је Врањеш.

Наставак радова са љепшим временом

МАТИЧНИ УРЕД

Рођени:

Лаура Медар-Тања, кћи Митја и Ирене; Марко Ракита, син Милоша и Сузане; Здравко Божић, син Раде и Љубе; Тамара Цајић, кћи Драгана и Сабине; Ивана Завишић, кћи Југослава и Наташе; Лена Тадић, кћи Бориса и Слађане.

Вјенчани:

Драган Вуковић, дипл. инж. шумарства и Силвија Иветић, фризер; Владимир Пашић, кувар и Бојана Ђукић, пољопривредни техничар; Срђан Мандић, фасадер и Габриела Стојковска, економски техничар; Дарко Хрка, аутомеханичар и Јелена Нинковић, дипл. банкар; Мирко Пастир, дипл. инж. ел. технике и Раденка Циган, дипл. економиста; Жељко Милосавац, дипл. психолог и Слађана Миладиновић, прехрамбени техничар; Тибор Петковић, угоститељ и Тијана Новаковић, новинар; Милан Радуљ, дипл. архитекта и Весна Кос, дипл. фармацеут; Дејан Ђукић, мед. техничар и Бојана Драгојевић, педијатријска сестра; Мирко Ковачић, аутомеханичар и Сања Лужија, фризер; Раденко Вулић, туристички техничар и Биљана Дуцановић, медицинска сестра; Раденко Рачић, правник и Биљана Марковић, дипл. економиста; Мирко Лепир, прерађивач меса и месних производа и Весна Тадић, фризер; Драган Галешић, прецизни механичар и Дајана Копрена, фризер.

Умрли:

Анђелка (Дане) Бабић, рођена 1936. године.

ГРАДСКЕ ВИЈЕСТИ

Прикупљање помоћи дјевојчици са Косова

У склопу акције "Бањалука је са вама" од 1. марта биће активиран хуманитарни телефонски број 1415 помоћу којег ће грађани моћи да донирају једну марку за лијечење дванаестогодишње Кристине Милутиновић из Лепосавића на Космету, обољеле од лимфнобластичне леукемије.

Ово је "Гласу Српске" потврдио Милорад Арлов предсједник ветерана Фудбалског клуба Врбас који су организатори акције.

- Кристина већ дуже вријеме болује од ове болести и једина нада за спас јој је пресађивање коштане сржи у Риму. За ову тешку операцију потребно је више од 150.000 евра. Већина средстава већ је прикупљена а потребно је још 35.000 евра да би се спасио њен живот - истакао је Арлов.

Ј. Б.

У школама отклоњене све неправилности

ФОТО: АРХИВ

Школа у Пријечанима имала проблема са цијевима

Све неправилности које су инспектори током прошле седмице регистровали у девет основних и средњих школа су отклоњене.

Ово је јуче саопштено из Административне службе града.

- Тако да су обезбијеђени сви потребни услови за неометано одвијање наставе. Инспектори су и јуче посјетили неке школе како би се увјерили да је апел да гријање буде пуштено током викенда испоштован, као и да ли су очишћена дворишта и снијег са кровова. Данас ће бити одржан састанак са представницима Актива директора средњих школа, а сутра са представницима основних школа - рекао је начелник Одјељења за инспекцијске послове Новак Петраш. А. С.

Манифестација "Прољеће у Музеју"

Малишани предшколског и школског узраста до осам година учествоваће у традиционалној манифестацији "Прољеће у Музеју" у којој ће цртати радове на тему "Мој портрет за музеј" - саопштено је из Музеја Републике Српске.

- Ове едукативно-креативне радионице трајаће до 5. марта тако да се све заинтересоване школе и вртићи могу пријавити и учествовати. Циљ пројекта је подстицање креативности и радозналости код дјеце кроз дјечије портрете, развијање позитивног става према умјетности и музејским институцијама - наводи се у саопштењу.

Изложба свих дјечијих радова биће отворена 21. марта у Музеју РС, а десет најбољих биће изложено у сједишту UNESCO-а, у Паризу од 10 до 16. маја. Ј. Б.

ПАЖЊА

Насеља без струје

Због радова на електроенергетским објектима данас ће доћи до прекида у снабдијевању потрошача струјом у насељима Ређевац, Ђурђевићи, Горњи Вијачани од девет до 11 часова, Бранешци, Регодићи, Брезичани од 11 до 13, Укрина, Шњеготина, Пејашиновићи, Рулићи и Малетићи од 15 до 17 часова, саопштено је из "Електрокрајине". А. С.

Култура

Читајте...

Матија Бећковић,
КАЖА

Милан Ракић,
ПЕСМЕ

Признања америчких писаца

Награде за "Поноћ у Паризу" и "Потомке"

ЛОС АНЂЕЛЕС - Филмови "Поноћ у Паризу" и "Потомци" освојили су главне награде америчких филмских и телевизијских писаца, јавио је Танјуг.

Додјела награда писаца посљедња је у низу еснафских награда уочи додјеле "Оскара".

Режисер и сценариста Вуди Ален награду је добио за најбољи сценарио за филм "Поноћ у Паризу" - причу о младом писцу у Паризу који се бави проблемом љубави. "Потомци", прича о човјеку који покушава да сачува породицу која се распада послије болести мајке, добио је награду за најбољи адаптирани сценарио. Награду су добили Александер Пејн, Нет Факсон и Џим Раш.

Шпанске филмске награде

"Умјетник" добио "Гоју" за најбољи филм

МАДРИД - Нијеми филм "Умјетник" добио је шпанску награду "Гоја" за најбољи европски филм, док је шпанско остварење "Нема одмора за покварењаке" добило шест "Гоја", јавио је Танјуг.

"Умјетнику" је "Гоја" само још једна у низу награда које је добио уочи додјеле "Оскара". Филм је номинован у десет категорија, укључујући оне за најбољег глумца и редитеља. Филм "Нема одмора за покварењаке" био је велики побједник вечери, освојивши "Гоје" за најбољи филм, режију (Енрике Урбизу) и глумца (Хозе Коронадо). Ова филмска прича говори о полицијском инспектору који истражује нестанак једне жене.

Награду "Гоја" за најбољу глумицу добила је Елена Анаја за улогу у филму Педра Алмодовара "Кожа у којој живим".

Признање "Гоја", које је додијељено у недјељу увече 26. пут, за најбољи шпанско-амерички филм припало је аргентинском остварењу "Кинеска храна за понијети".

Превод романа Виде Огњеновић

"Прељубници" на македонском језику

БЕОГРАД - Роман Виде Огњеновић "Прељубници" објављен је на македонском језику, у преводу писца Димитра Башевског, саопштио је њен српски издавач "Стубови културе", јавио је Танјуг.

Издавачка кућа "Слово" из Скопља објавила је роман, а недавно је у Скопљу одржана и промоција "Прељубника" - приче о драми једне жене, савремене Београђанке, чији се живот мијења када се суочава са сазнањем које није лако издржати.

Роман Виде Огњеновић добио је награду Народне библиотеке Србије за најчитанију књигу 2006. године, до сада је доживио седам издања, а прошле године је преведен на грчки.

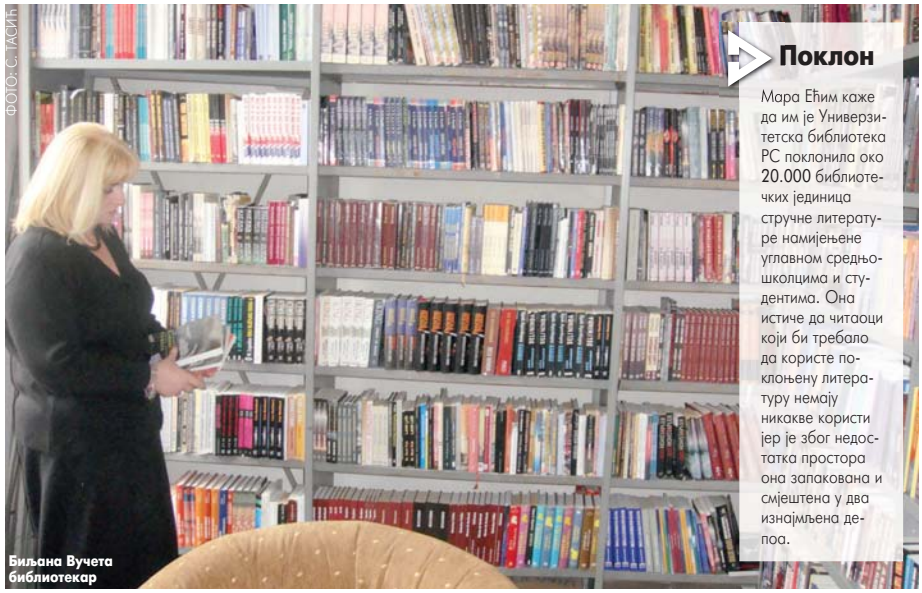
ФОТО: С. ТАСИЋ

Биљана Вучета библиотекар

Поклон

Мара Ећим каже да им је Универзитетска библиотека РС поклонила око 20.000 библиотечких јединица стручне литературе намијењене углавном средњошколцима и студентима. Она истиче да читаоци који би требало да користе поклоњену литературу немају никакве користи јер је због недостатка простора она запакована и смјештена у два изнајмљена депоа.

Народна библиотека "Ћирило и Методије" из Приједора

Најчитанија дјела из школске лектире

Углавном су читаоци узимали на читање са списка школске лектире и дјела из области белетристике. Ми смо се трудили да на нашим полицама имамо најтраженија дјела намијењена дјечијој и одраслој читалачкој популацији, каже Ећимова

ПИШЕ: СНЕЖАНА ТАСИЋ
kultura@glassrpske.com

ПРИЈЕДОР - Народна библиотека "Ћирило и Методије" из Приједора имала је у прошлој години 31.523 посјете својих 1.500 чланова који су на одјељењима за дјечију и књижевност за одрасле узели књиге на читање.

Директор ове библиотеке Мара Ећим потврдила је да је читаоцима био на располагању фонд од 45.000 библиотечких јединица који је прошле године куповином сопственим средствима, или добијених на поклон увећан за 4.212 библиотечких јединица.

- Углавном су читаоци узимали на читање са списка школске лектире и дјела из области белетристике. Ми смо се трудили да на нашим полицама имамо најтраженија дјела намијењена дјечијој и одраслој читалачкој популацији - каже Ећимова.

ПРОСТОР
и кадровска питања највећи проблеми

Она је додала да се у књижевном фонду ове библиотеке налази 757 књига штампаних на девет европских и турском језику, као легат породице Маканић који се састоји од 897 књига.

Ећимова је додала да забрињава што је Народна библиотека "Ћирило и Методије" ушла и у ову годину без икаквих наговјештаја када ће почети да се рјешавају њихова дугогодишња два највећа проблема - простор и кадровска питања.

- Прошле године смо гајили наду да ће ови проблеми почети да се рјешавају, међутим, на све наше молбе и приједлоге добили смо негативне одговоре, или их уопште нисмо добили. Уз мало веће разумијевање надлежних могли би да буду ријешени проблеми са којима се већ више деценија суочава наша установа која обавља и послове матичне библиотеке у приједорској регији - истакла је Ећимова.

Библиотека је, наиме, још средином осамдесетих година прошлог вијека постала "привремени" подстанар у Музеју "Козаре".

- Како ствари стоје тај ће статус још дуго задржати - нагласила је Ећимова.

Она је додала да ова установа располаже само са 116 метара квадратних сопственог простора у који је захваљујући општинским средствима послије извршене адаптације у ужем дијелу града смјештена прије неколико година Градска читаоница. У подстанарском простору површине 208 квадратних метара налази се њено сједиште, са одјељењима дјечије и књижевности за одрасле читаоце.

Дјело Милорада Павића на позоришној сцени

"Хазарски речник" у Пољској

БЕОГРАД - Представа "Хазарски речник" по роману Милорада Павића у режији Павела Пасинија премијерно је изведена у театру "Јана Кочановског" у граду Ополе на југу Пољске, саопштено је из Легата Милорада Павића, јавио је Танјуг.

У граду познатом као средиште међународних позоришних фестивала, изведен је Павићев "Хазарски речник" на пољском у преводу Станиславе Сикорове. Тросатни спектакл на три сцене, у осам слика, публика је поздравила двадесетоминутним овацијама, наводи се у тексту Јасмине Михајловић.

ТРОСАТНИ
спектакл на три сцене

- Редитељ Пасини одлучио се за сложени и скуп позоришни пројекат мешајући експеримент и одлике класичног театра. Хор, мултидимензионалност времена, политичке импликације, раскошни костими, садејство глумаца и публике, сцена под центрифугом, елементи су од којих је сазидана представа која очигледно прекорачује границе у позоришту, као што је то чинио и Павић у својим књижевним делима - оцијенила је Михајловићева.

Према њеним ријечима, било би лијепо видјети ову представу у Београду с обзиром на то да "Хазарски речник" никада није игран на српским сценама.

Књижевно-позоришна судбина Павића је занимљива, пошто се наставља и постхумно у истом правцу: широм свијета изведено је 15 драматизација Павићевих дјела, у Београду само једна, комедија "Свадба у купатилу", коју је 2007. године извело Позориште на Теразијама, сматра Михајловић.

Антонио Бандерас у улози Пабла Пикаса

ЛОС АНЂЕЛЕС - Редитељ Карлос Саура снимиће биографски филм о Паблу Пикасу са Антонином Бандерасом у главној улози, јавиле су агенције.

Филм "33 дана" говори о Паблу Пикасу током стварања његовог познатог дјела "Герника" које је трајало 33 дана.

У биографском филму биће обрађена и љубавна прича Пабла Пикаса и француске умјетнице Доре Мар. Сценарио за филм потписују редитељ Карлос Саура и Луи Шарл Сержак, а снимање почиње сљедеће године.

Љиљана Благојевић, глумица, за "Глас Српске"

"Будва" никога неће оставити равнодушним

Сматрам да ће се у серији "Будва на пјену од мора" апсолутно све генерације пронаћи. Серија је доста емотивна, па ће сигурно измамити и сузе у неким епизодама, рекла Благојевићева

Љиљана Благојевић

ФОТО: С. ГАРИЋ

РАЗГОВАРАЛА:
МИРНА ПИЈЕТЛОВИЋ
kultura@glassrpske.com

У серији "Будва на пјену од мора" тумачим лик Наће Бачић, супругу тајкуна Саве Бачића и као и сви модерни бракови имамо једно дете. Она крене срцем у љубав, а не онако како су је родитељи учили да гледа из какве је породице, да ли је богат или сиромашан.

Рекла је ово у интервјуу "Гласу Српске" српска глумица Љиљана Благојевић која тумачи једну од главних улога у серији "Будва на пјену од мора", која се однедавно приказује на Радио-телевизији Републике Српске.

ГЛАС: Шта је то што Ваш лик, Наћу Бачић, води да се бори за своју породицу, без обзира на све тешкоће које су је снашле?

БЛАГОЈЕВИЋ: Она је жена која и те како зна да се бори за свог човека. Горштачки је тип жене која уме да буде у позадини до тренутка када је њена породица угрожена. Она као квочка уме да чува своју породицу и изузетно је вешта у вођењу породичног посла. Оно што се мени допало код Наће јесте то што је она једна негована жена, а не типичан стереотип жене тајкуна - глупа плавуша која ништа не зна.

ГЛАС: Шта је то што ће гледаоце привући овој необичној, али сурово истинитој причи о тајкунима, али и онима који то нису?

БЛАГОЈЕВИЋ: Сматрам да ће се у овој причи апсолутно све генерације пронаћи. Од моје генерације, која се веже управо за ову причу о породици која улази у кризу, због мушкарца који је ушао у луде године, па у млађој девојци тражи потврду своје мушкости. Када су у питању млађи, у серији је приказана наша кћерка Бојана која мисли да је најважније у животу волети некога и са правом се бори за своју љубав. Серија је доста и емотивна, па ће сигурно измамити и сузе у неким епизодама. Што се тиче другог слоја људи који је окренут ономе што се догађа у друштву, приказана је борба тајкуна и оних који се нису снашли у времену транзиције, тако да ће свако пронаћи себе у некој сцени. Серија, коју бих ја окарактерисала као веома храбру и породичну, никога неће оставити равнодушним и то је и најважније.

ГЛАС: Дио сте представе "Неспоразум" нобеловца Албера Камија, коју је режирао Велько Мићуновић. Какав данас значај има овај текст?

КАМИЈЕВ "Неспоразум" и данас веома актуелан

БЛАГОЈЕВИЋ: Ками је нобеловац и није случајно да је управо он проговарао о неким и данас јако битним стварима. Он говори о Европи у којој је све важније од љубави, а с друге стране указује управо на оно што је извесно у неизвесном свету, а то је љубав. Прича о томе, да када ставимо интерес испред љубави догађа нам се најстрашнија ствар, а то је да не препознамо оно што нам је најрођеније. Тако се може десити то, што се у његовој драми догађа, да мајка убије рођеног сина, стављајући интерес пре свега. Мени је интересантно што је управо Ками, један Француз, писао о томе свему, а не неко са ових простора. Има једну божанствену реченицу која каже: "Европа је тако тужно место". Ако то каже један тако мислећи човек, пре 50 година, онда можемо само да замислимо где смо данас.

ГЛАС: Како бисте резимирали протеклу сезону театра из Бијељине " У бунту", које су уз Вашу помоћ основали ваши студенти?

БЛАГОЈЕВИЋ: Њима је јако тешко у тој затвореној средини која не препознаје потребу да има позориште. Куцали су на сва могућа врата, али то тако све иде споро и зато смо и основали ту позоришну трупу. Оно што је задивљујуће, они не желе да оду из свог града, него да остану ту и промену културну мапу. Можда ће неко препознати ту њихову љубав и жељу, а ја им помажем колико могу. Планирамо и да направимо сарадњу са Културним центром у Зворнику, јер само увезивањем можемо нешто да направимо за те младе људе који су жељни културе.

ПЛАНОВИ

ГЛАС: Тренутно радите на једној представи са Вашом кћерком Калином Ковачевић. О чему се ради?

БЛАГОЈЕВИЋ: То је представа "Само за двоје", чију премијеру планирамо за 16. март. Реч је о слободном пројекту у коме поред нас двије играју још и Виктор Савић и Соња Кнежевић, а режију потписује Југ Радивојевић. Виктор и Калина су млади брачни пар који се спрема да слави годишњицу брака, а у посету им долазимо, ја, која сам свекрва, и Соња, која је таштa. То је комедија и уживамо радећи је.

Вијести

Приједор

Изложба "Без граница"

ПРИЈЕДОР - Изложба под називом "Без граница" биће отворена вечерас у 19 часова у Музеју Козаре. Директор Музеја Миленко Радивојац је потврдио да је ријеч о изложби аматерских фотографија које су настале као резултат заједничке сарадње између група младих ученика, углавном ученика средњих школа из Грачанице и групе студената Умјетничког факултета у Приштини.

С. Та.

Београд

Књижевна награда

БЕОГРАД - Жири за књижевну награду "Биљана Јовановић", у саставу Јелена Ленголд, Јасмина Врбавац и Ален Бешић, у најужи избор је уврстио четири књиге. Ријеч је о књигама "Еспирандо" Срђана Срдића, "Прекомерна употреба силе" Виде Црнчевић-Басара, "Песме из болести и здравља" Енеса Халиловића и "Ај" Крсте Поповског. Име добитника биће објављено најкасније до 11. марта.

А. Р.

Филм

"Умјетник" на Фесту

БЕОГРАД - Филм "Умјетник", главни фаворит за "Оскара" и добитник бројних међународних признања, биће приказан на предстојећем, јубиларном 40. међународном филмском фестивалу "Фест". Јубиларни "Фест" трајаће дан дуже и имати додатни "Фест на бис" у оквиру којег ће бити приказан филм Мишела Азанавичијуса који је добитник пет "Златних глобуса" и номинован у десет категорија за "Оскара".

М. П.

Поставка

"Сунчани сат" Тијане Којић

БЕОГРАД - Трећа самостална изложба цртежа и слика под називом "Скуп", а из циклуса "Сунчани сат" ауторке Тијане Којић, биће отворена вечерас у галерији Дома културе Студентски град, јавио је Танјуг. На изложби ће бити приказана дјела настала у протеклих дванаест мјесеци, израђена у техници уља на алуминијуму.

Центар за културу у Челинцу

Концерт виолинисткиње Наталије Тодоровић

ЧЕЛИНАЦ - Виолинисткиња Наталија Тодоровић одржаће вечерас у 19.15 концерт у Центру за културу у Челинцу, а у 18.30 имаће предавање под називом "Виолина некад и сад".

- С обзиром на то да Челинац нема музичку школу одржаћу једно краће предавање о виолини и класичној музици уопште с циљем промоције класичне музике, али и мог компакт диска. Жеља ми је да анимирам и младе музичаре, средњошколце, и да прикажем класичну музику као добар повод за дружење, тако ћу у сваком граду у ком будем гостовала представити неког од домаћих, будућих младих надарених - рекла је Наталија Тодоровић.

Она додаје да сваке концертне сезоне настоји да листа градова из РС у којима наступа буде што већа.

А. Р.

Нови филмови у мултиплексу "Палас"

"Дух", "Издаја" и "Хронике"

БАЊАЛУКА - На репертоару мултиплекса "Палас" Бањалука и ове седмице наћи ће се нова филмска остварења и то "Дух освете 3D", "Издаја" и "Хронике".

"Дух освете 3D" је наставак филма о култном суперхерој из стрипа. Џони Блејз (Николас Кеџ) као "Ghost Rider" се поново бори против ђавола. Овог пута се крије у источној Европи, гдје покушава да се сакрије од ђавола и избјегне судбину ђавољег плаћеника.

У филму "Издаја", прелијепог тајног агента Малори Кејн унајмили су бројни глобални ентитети да обавља послове које владе не смију да одобре, а за које предсједници држава радије не би знали.

"Хронике" доносе причу о три тинејџера, који послије контакта са мистериозном супстанцом у шуми, стичу натприродне моћи. Послије тог необичног открића, ови обични момци из комшилука свакодневно уче како да њима овладају.

М. П.

Разбибрига

Разговарају пилот, капетан брода и камионија...
- Кад долазим кући прелетим ниско изнад ње и махнем крилима, па жена зна да сам то ја - похвали се пилот.
- Ја кад упловљавам у матичну луку, три пута сиренном дам знак, да жена зна да долазим.
На крају се јави и камионија:
- А ја тихо довезем камион до куће... узмем пајсер и право на прозор од спаваће собе... Још ми ниједан швалер није успио умакнути!

Од трача до истине

Аеродромско свлачење Јелене Карлеуша

Није лако мушкарцима на аеродрому "Никола Тесла", поготово не онима који контролишу путнике. Тачније, путнице. Зашто?
Па, незгодно је кад им се у исто вријеме појаве три плавуше - Јелена Карлеуша и њене плесачице. А још кад детектор метала запишти, па ЈК мора да се свлачи по овој хладноћи...
Наиме, Јелена је остала у мајици током проласка кроз контролни пункт на аеродрому, што није промакло објективу папараца-ловца.
Она је прије неки дан одлетјела на наступ у подгоричкој дискотеци "Шас", а на "Твитеру" је својим фановима оставила план својих активности.
- Моја маршрута у следећих 48 сати: Бг-Тиват-Подгорица-Тиват-Београд-Цирих-Хамбург-Цирих-Београд. Шест летова и два тур комбија (нема спавања). Подгорица ће горети вечерас!
Осим тога, Карлеуша је нешто раније на друштвеним мрежама и "Јутјубу" направила хаос избацивши снимак нове пјесме "Перверзна као ја"! У видеу који траје свега 30 секунди може се чути музика у диско-хаус фазону, а ако је судити по коментарима, и те како ће бити права ствар за клубове.

Гласова кухиња

Купус је због одличне хранљиве вриједности неизоставан дио зимских оброка и зимница, а још ако га спремите у рерни са сувом сланином, шунком... прави је ужитак на столу. Ко воли послужите га и "Meggle" кефиром.

Кисели купус печен у рерни

MEGGLE

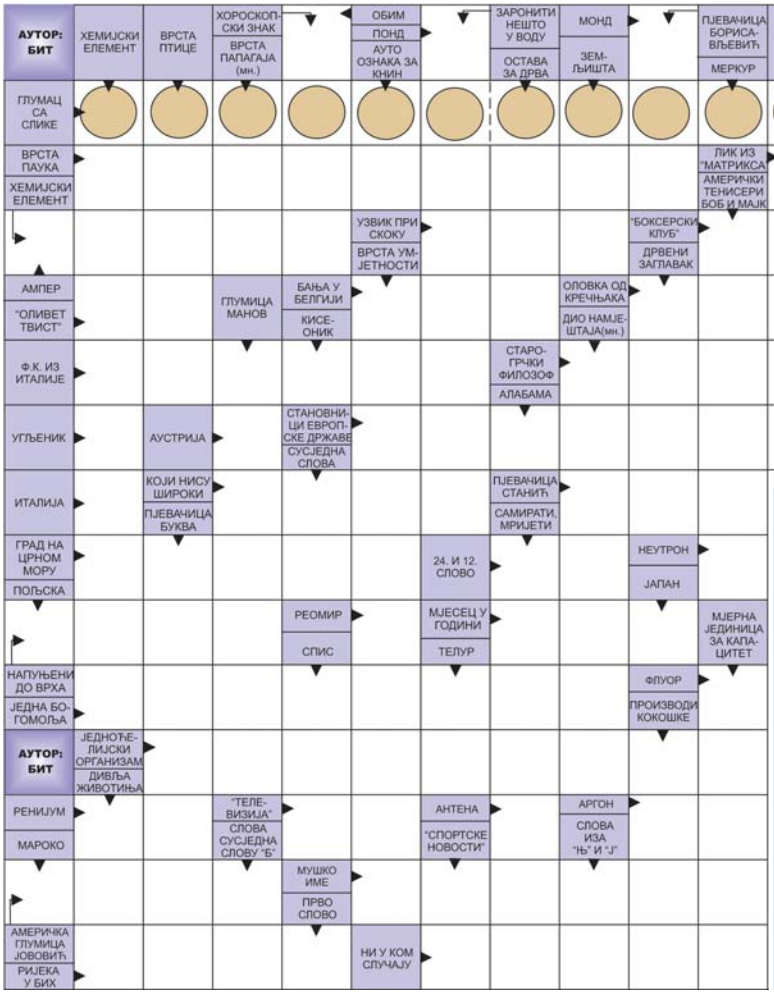

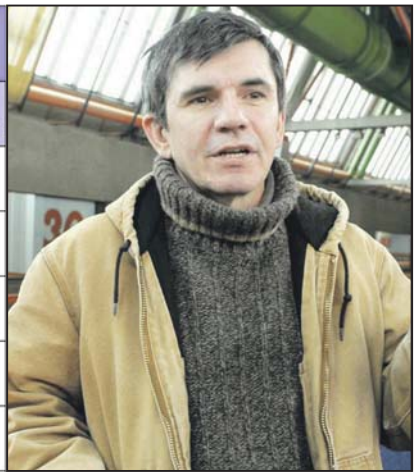

Судоку

У празна поља распоредите бројеве од 1 до 9 али тако да у сваком реду и колони буду различити бројеви, а исто тако и унутар сваког квадрата 3x3.

Тежина: средње

5				2				8
							7	
	9		1			9		
				7		1		
8			6		9			7
		4		3				
		1			3		5	
	8							
4				6				3

Рјешење

5	1	7	4	2	6	9	3	8
6	4	2	3	9	8	5	7	1
3	9	8	1	5	7	6	2	4
9	3	6	2	7	4	1	8	5
8	2	5	6	1	9	3	4	7
1	7	4	8	3	5	2	6	9
7	6	1	9	8	3	4	5	2
2	8	3	5	4	1	7	9	6
4	5	9	7	6	2	8	1	3

РЈЕШЕЊЕ: О, П, М, СЛАВКО ШТИМАЉ, ТАРАНТУЛА, НЕО, АРСЕН, ОПА, БК, Д, ОТ, СПА, КРЕДА, НАПОЛИ, ПЛАТОН, Ц, А, ИТАЛИЈАНИ, И, УСКИ, АНА, ЈАЛТА, УК, Н, ПУНИ, Р, МАЈ, МАНАСТИР, Ф, БАКТЕРИЈА, РЕ, ТВ, А, АР, МИЛА, ОСТОЈА, САВА, НИКАЉ.

Пацијент дошао у ординацију па се пожали љекару:
- Докторе, нешто ми свира у грудима?
- Онда играјте!

- Али докторе, мени није до шале!
- Господине, ни мени није до ваше свирке.

Разговарају два шверцера на бувљој пијаци. Један каже оном другом:
- Јеси ли чуо да је умро Версаће?
А други ће:
- Који, је ли онај оригинал?

Састојци

(за 4 особе)

800 г	киселог купуса
70 г	суве масније сланине исјечене на коцкице
2	чена бијелог лука
100 г	панцете исјечене на танке кришке
1/4	кашичице бибера
100 г	куване шунке исјечене на кришке
1/2	кашичице кима
250 мл	бијелог вина

Припрема

1. Кисели купус оциједите, прелијте водом и кад заврије, кувајте 15 минута.
2. Кувани купус оциједите и додајте сланину, изгњечени бијели лук и све добро измијешајте.
3. Дно ватросталне посуде обложите кришкама панцете, преко њих распоредите половину куваног купуса, побиберите и посложите кришке шунке.
4. На крају прекријте остатком купуса, поспите кимом и прелијте вином.
5. Пеците у рерни загријаној на 200 степени Целзијуса око 30 минута.

Послуживање

Кисели купус, запечен у рерни, послужите још док је топао с пире кромпиром.

Савјет

Сушену маснију сланину и бијели лук можете да уситните у пасту коју можете користити као додатак варивима и другим јелима од меса и поврћа.

Цијене у КМ

купус	1,5
сланина	1
лук	0,3
панцета	1,6
шунка	1,8
зачини	0,4
вино	2

ЦИЈЕНА РУЧКА

8,6

Кутак за родитеље

Отклоните страхове код дјеце

Дјеца узраста између треће и четврте године се боје мрака. Тај страх је нормалан, али родитељи треба да покажу разумијевање и олакшају дјеци ту фазу одрастања, препоручују стручњаци

Дјеца, баш као и одрасли, имају страх од непознатог, али она то у раном дјетињству не знају да објасне. Тај страх се најчешће јавља приликом одласка на спавање када родитељи угасе свјетла и оставе их саме у соби.

Све што је потребно да би се дјеца ријешила страха од мрака је мало стрпљења, ноћна лампица и отворена врата. Малишани ће убрзо схватити да се чудовишта не скривају у њиховим ормарима и ладицама и наставити да сањају слатке снове, наводе стручњаци и објашњавају да страх од мрака у раздобљу између треће и четврте године пролази код сваког дјетета и не оставља посљедице у развоју.

Ситуацију ћете им најлакше објаснити разговором. Појасните им да је то нормално и да сви имају неке страхове. Кад чују да се и родитељи којима највише вјерују боје и њихови страхови више неће бити толико страшни.

МАЛА ДЈЕЦА СУ склона измишљању разних чудовишта

Немојте подстицати страх и додатно их узнемиравати ријечима да се понашају попут малих беба већ их настојите што мање подсјећати на то. У противном би страх од марака могли да користе да би скренули пажњу на себе.

Неки родитељи намјерно не пале свјетло да би дјетету показали да му се у мраку не може догодити ништа лоше. То може негативно да утиче на дијете, а страх може прерасти у фобију због које ће се дјеца повући у себе. Дајте им до знања да су заштићена и будите уз њих све док страх не нестане.

Дјеца су склона измишљању разних чудовишта, вјештица и бабарога стога је на вама да их умирите и објасните им да они не постоје.

У овом раздобљу припазите на сликовнице које читате и цртане филмове које дијете гледа. Окрените се лијепим стварима и нека приче за лаку ноћ буду умирујуће.

Страха се можете ријешити и тако што ћете га кроз игру учинити смијешним и забавним. Осмислите мали ритуал који ћете заједно с дјететом извести свако вече прије спавања. Завуците се заједно под плахту и упалите батерију те свјетлост уперите у све углове собе и уз вриску отјерајте духове и вјештице.

Набавите малу лампицу за дјечију собу и оставите је упаљену док дијете не утоне у сан. Одлично је рјешење и омиљена играчка коју ћете "замолити" да припази на свог малог пријатеља током ноћи. Помоћи ће и отворена врата тако да малишани знају да видите и чујете све што се догађа у соби.

Нека дјеца ће сама покушати да ријеше проблем са страхом од марака, па је најбољи савјет да их пустите. Примијетићете да чврсто грле играчку или навлаче покривач преко главе, на тај начин ће заштитити сами себе и отјерати зла чудовишта из малих, али паметних главица.

ХОРОСКОП

Ован
(21.3 - 20.4)

Иако је жеља за љубављу присутна, највјероватније је да ће се све свести само на маштања. Стање недовољне емотивне испуњености у вама ствара нелагоду, а кривац је, по вама, свако други само не ви. Морате бити објективнији кад је ваша маленкост у питању.

Бик
(21.4 - 20.5)

Практични сте можда више него што би требало. Мирите се са партнеровим манама, тако да од њега узимате оно што може да вам пружи. То није много, али се бар не заносите. На нов начин приступате свијету око себе у жељи да извучете максимум.

Близанци
(21.5 - 20.6)

Ако сте физички раздвојени од партнера, у мислима сте заједно. Планирате шта ћете да му кажете кад се будете видјели. Кад се то догоди, схватићете да треба прећи са ријечи на дјела. Вама више одговарају вербалне активности него физичке, док би партнер нешто конкретније.

Рак
(21.6 - 20.7)

Данас сте хиперактивни. Толико тога морате да урадите, јер сте преузели на себе терет не само породичних већ и пословних обавеза. Слободне тренутке проводите у друштву омиљене књиге или у телефонском разговору. За дивно чудо, у добром сте расположењу. Докле?

Лав
(21.7 - 21.8)

Покушајте да смирите живце и да не насједате на провокације са стране. Пошто сте у таквом стању "незгодни", лако можете изазвати сукобе већих размјера. Ионако вам не цвјетају руже, још би вам само то требало. Бићете у ситуацији да склапате нова познанства и удружења.

Дјевица
(22.8 - 22.9)

Јавља се жеља за дружењем и претресањем проблема. Уколико не организујете сједељку, није искључено да ћете бити позвани у госте. Под условом да се добро осјећате, а осјећате се, позив објеручке прихватите. Расположење ће вам подићи писмо или пријатан глас из далека.

Вага
(23.9 - 22.10)

Успјешан дан је пред припадницима овог шармантног знака само ако се баве умјетношћу. Чим кренете у сурову стварност, настају проблеми. Зато, драге Ваге, почните, ако већ нисте, да пишете пјесме, писма или да водите дневник. Бићете задовољнији и љепши.

Шкорпија
(23.10 - 22.11)

Схватате да сте живјели у илузијама кад је неко од обожавалаца у питању. Стање преварености тешко подносите, али сте сами допринијели да до њега дође. Разлога за патњу нема, мада може доћи до проблема емотивне и здравствене природе. Појачајте витаминску терапију.

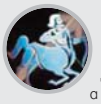

Стријелац
(23.11 - 20.12)

Дивно се осјећате, а како и не бисте кад живите у илузијама. Тешко вама кад се спустите на земљу и схватите своје стварне могућности; али за сада треба од живота узети максимум и не оптерећивати се оним што ће бити. Проблеме и незадовољства оставите за сутра.

Јарац
(21.12 - 19.1)

Оно што представља ваш главни проблем јесте стидљивост. Кад сами не кажете шта желите, како ће то други знати. Уколико се изражавате на пасиван начин, моћи ћете да искажете своје расположење, жеље и осјећања. У противном, постајете мистерија за околину.

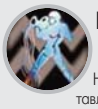

Водолија
(20.1 - 18.2)

Нејасноће се настављају било да сте успјели да превазиђете кризу или не. Други би на вашем мјесту много теже поднијели ову неизвјесност, али ви се одлично сналазите и на први поглед дјелујете мирно. Шта се у вама збива, то нико не зна. Размишљајте позитивно.

Рибе
(19.2 - 20.3)

О добрим међуљудским односима можете само да сањате. Ни са ким се не уклапате, што вас доводи до лудила. Почињете да размишљате о томе да ли је са вама све у реду? Тјешите се, јесте, али сте осјетљивији од других. Треба се изборити са самим собом.

ВОДОПРИВРЕДНО ПРЕДУЗЕЋЕ
"САВА" а.д.
Гаврила Принципа бр. 2.
78400 ГРАДИШКА

На основу одлуке Надзорног одбора број: 01-9/29 од дана 21.12.2011. године, објављује

ОГЛАС

о продаји основних средстава - опреме са припадајућим инвентаром Организационе јединице Пловни пут и то путем усменог јавног надметања
- II ЛИЦИТАЦИЈА -

I

Предмет продаје је опрема за експлоатацију шљунка и пијеска из ријечних водотокова. Опрема се продаје као технолошка цјелина.

ВЕДРИЧАРСКИ КАРАВАН који чине:
- пловни објекат Багер - "Љевчаница"
- пловни објекат Елеватор "Поткозарје"
- пловни објекта Тегљач "Енвер Шиљак"
- пловни објекат Самохотка "Палеж"
- пловни објекат Самохотка "Партизанске воде"
- пловни објекта Самохотка "Просара"
- пловни објекат Самохотка "Кнежпоље"
- пловни објекат Самохотка "Лијевче"

II

Почетна цијена опреме је 1.100.000 КМ.

III

Усмено јавно надметање (II лицитација) ће се одржати дана 6.3.2012. године у 12 часова у просторијама предузећа.

IV

Право учешћа имају сва домаћа и страна правна и физичка лица која прије почетка лицитације уплате 5% од почетне продајне цијене и докажу уплатницама да су тражени износ уплатили на рачун Предузећа код Нове банке а.д. Бања Лука број: 555-007-00048874-08, за уплату у КМ, или на девизни рачун код Нове банке а.д. Бања Лука ВА 395551101000150764.

V

Рок плаћања излицитиране опреме је 10 дана од дана лицитације.

У случају да понуђач одустане од куповине или не уплати у року излицитирани износ губи право на повраћај уплаћеног износа за учешће на лицитацији.
Продавац се обавезује да остале уплаћене износе врати понуђачима у року од два дана.

VI

Све пореске и остале обавезе падају на терет купца.

VII

Опрема која се продаје, продаје се у стању каквом се налазе по принципу "ВИЂЕНО-КУПЉЕНО".

VIII

Опрема која је предмет лицитације може се погледати сваки радни дан од 8 до 14 часова, уз претходну најаву.
Сва ближа обавјештења могу се добити на телефон број 051 813-068 и 065 512-219.

ВП "Сава" а.д. Градишка

На основу члана 30. тачка 30.3. Статута Акционарског друштва "Рафинерија нафте" Брод Директор друштва расписује

ЈАВНИ ПОЗИВ

I Предмет ЈАВНОГ ПОЗИВА

Предмет ЈАВНОГ ПОЗИВА је прикупљање писаних понуда ради избора најповољнијег понуђача вршиоца репресивне противпожарне заштите у Рафинерији нафте а.д. Брод на период од 5 година од датума потписа Уговора, а све у складу са Законом о заштити од пожара ("Сл. гл. РС" бр. 6/09) и Правилником о основама, мјерилима и условима за разврставање предузећа и других правних лица, државних и других органа и предузетника у одговарајуће категорије угрожености од пожара и Рјешењем МУП-а РС број Ц/М 96/12 Рафинерија нафте а.д. сврстана је у К1-прву категорију угрожености од пожара.

II Право учествовања

Право учествовања у ЈАВНОМ НАДМЕТАЊУ имају сва правна лица која су регистрована за обављање дјелатности из предмета позива, а способност и квалификованост за обављање репресивне противпожарне заштите доказују квалификационим документима према условима из тендерске документације.

III Потврда учешћа кандидата и Откуп тендерске документације

а) Заинтересовани кандидати дужни су потврдити своје учешће на тендеру у року од 5 (пет) радних дана од датума оглашавања овог текста у јавним гласилима на e-mail адресу rafinerija@rafinerija.com.
б) Преузимање тендерске документације кандидати који су потврдили учешће на тендеру могу остварити у року 10 (десет) календарских дана, рачунајући од датума потврде за учешће на тендеру из тачке а), на основу писаног захтјева уз презентацију доказа о уплати неповратне котизације у висини од 100,00 КМ (стотину КМ и 00/100 фенинга) на жиро рачун "Рафинерија нафте" а.д. Брод број: **555-008-01049422-77** код НОВА БАНКА АД Бања Лука, сваког радног дана до 14 часова.
ц) Кандидати могу преузети тендерску документацију лично у стручној служби "Рафинерија нафте" а.д. Брод или ће им се иста достављати електронском поштом у зависности од писаног захтјева кандидата, према условима из горе наведене тачке б).

IV Подношење тендерских понуда

Кандидати који су откупили тендерску документацију, морају своје тендерске понуде, запечаћене и ковертиране, доставити лично или препорученом пошиљком, у року од 28 (двадесет осам) дана од дана објаве јавног позива у средствима јавног информисања, на адресу:
"РАФИНЕРИЈА НАФТЕ" а.д.
Ул. Светог Саве бб.
74450 Брод
"ПРОТОКОЛ" са назнаком "**ПОНУДА ЗА УСЛУГЕ РЕПРЕСИВНЕ ПРОТИВПОЖАРНЕ ЗАШТИТЕ - НЕ ОТВАРАТИ**"
Понуде достављене ван наведеног рока сматраће се закашњелим и вратити понуђачима на адресу назначену на полеђини коверте, неотворене.

V Оцјена тендерских понуда

Оцјена тендерских понуда и избор најповољнијег понуђача (побједника надметања) обавиће се у складу са интерним правилником "Рафинерија нафте" а.д. Брод. О исходу јавног надметања и резултатима избора побједника надметања, сви учесници ће бити благовремено обавијештени.

VI Остали услови

"Рафинерија нафте" а.д. Брод, задржава право прихватити сваку тендерску понуду или одбити исту, а такође прогласити ЈАВНИ ПОЗИВ неважећим, прије закључивања Уговора, без икакве одговорности према понуђачима. Сви кандидати који су потврдили учешће на тендеру и извршили откуп техничке документације, могу прије подношења понуде остварити увид у стање објеката, опреме и упознати се са организацијом досадашњег начина рада Сектора заштите од пожара "Рафинерија нафте" а.д. Брод. Свој долазак обавезни су најавити писаним путем ради усаглашавања термина са стручним службама "Рафинерија нафте" а.д. Брод.

Директор "Рафинерија нафте" а.д. Брод
Сергеј Генадијевич Крашчук

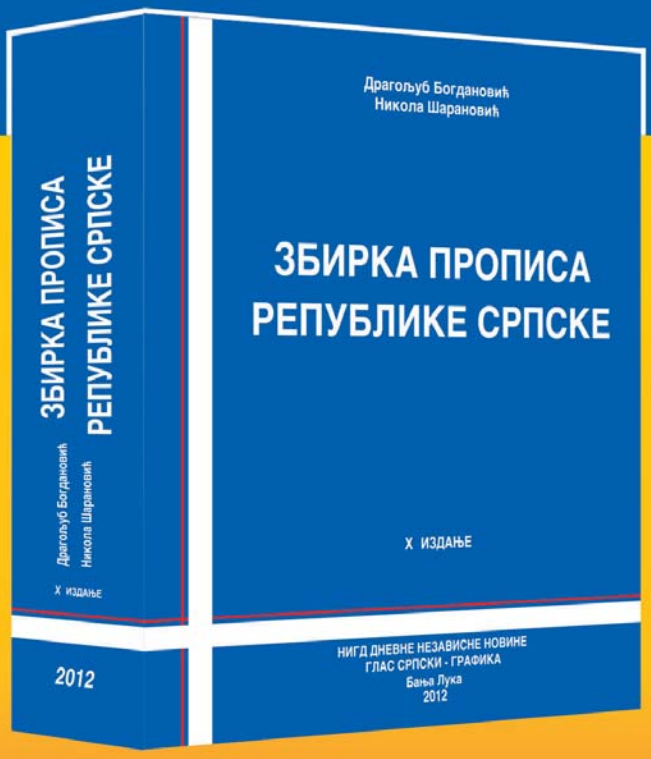

У ПРОДАЈИ...

ПЛАВА КЊИГА

Од изласка из штампе IX издања прошле су двије године и у том периоду дошло је до великих измјена у прописима који су овом збирком обухваћени, што је опредијелило издавача и аутора да се реализује и X издање Збирке.

Збирка прописа са прочишћеним текстовима у 12 поглавља је најподеснији приручник за правилно, потпуно и законито пословање правних лица, па је као такав незамјенљив приручник рукководиоцима рачуноводствених, комерцијалних и правних послова.

Сви прописи су дати у прочишћеном тексту са ознаком службеног гласила у којем су основни пропис, као и све измјене и допуне објављени и то ажурно са посљедњим "Службеним гласником РС", број 134. од 31.12.2011. године

Цијена примјерка је 150,00 КМ.
У цијену су урачунати ПДВ и достава на адресу.

NEZAVISNE novine

Информације и наруџбе на телефоне:
051/582-508, 582-507 и 582-506
факс: 051/582-501

Глас Српске

Фељтон

ТАЈНА ДОБРОВОЉАЧКЕ УЛИЦЕ
(Дуга је ноћ у тамници)

(20)

Злостављање и свирепо мучење заробљеника

МИЛАДИН ПЕТРОВИЋ

Ми, заробљеници у Фису, како је писао Светозар Ђоновић у фељтону, нисмо ништа знали о судбини првог дела колоне и генерала Кукањца, осим гласина да је генерал ухапшен. Пред нама је била тешка и претећа ноћ. После неког времена дозволили су нам да пијемо воду. Једва сам издржавао жеђ, а на храну уопште нисам мислио. У току вечери неки официр Армије БиХ позивао је све више официре, од мајора до пуковника, да стану у строј. Требало је да их негде воде. Нико није знао о чему је реч. Никола, као потпуковник, требало је да се прикључи тој групи, а ја, капетан прве класе, да останем у Сали. Био сам у недоумици: да ли да останем унутра, где сваког минута неког премлаћују, или да се пријавим као виши официр и идем тамо где је можда још неизвесније. Ипак, кренуо сам за Николом. Да будемо заједно, па шта буде!

Ноћ страха и ужаса

Све време сам мислио на сестру: кога бих могао да питам, да замолим, да добијем било какву информацију о њој? Али атмосфера је била исувише непријатељска за таква питања. Водили су нас по мрклом мраку. Свако је имао свог чувара са упереном цеви. Сарајево сам слабо познавао, па нисам ни могао да знам куда нас воде. Плашио сам се, али много више сам се плашио за сестру него за себе. Да ли је у Кошевској болници, као што ми је речено? Рањена је, али не знам колико је рана опасна. Молим се Богу да јој помогне. Молим се и за моју тетку Пану Радовић и њену породицу, која је са мужем Рајком, кћерком Снежаном и синовима Миломиром и Милованом заточена недалеко одатле. Њеног девера Игњата су негде одвели и, како се касније испоставило, убили. Моја мајка тада није знала да смо заробљени. Други су знали али јој нису говорили. Није могла ни да замисли да нас је седморо у заточеништву: син, кћерка и рођена сестра са мужем и децом. Кад год је давала комад хлеба неком просјаку, увек је говорила: "То је због моје дјеце, која су у свијету". Као да је знала да ће једног дана за спас њене деце бити потребно много милостиње и молитви.

Иако сам био свестан опасности и положаја у коме се налазим, нисам размишљао о смрти, нити о пролазности и смислу живота. Моја свест је тада, чини ми се, била сужена и усмерена ка једном једином циљу - да пронађем сестру и изведем је из Сарајева. Довели су нас у зграду Председништва БиХ. Видео сам ту много официра и војника Армије БиХ, али нисам никога познавао. Један од њих, бивши официр ЈНА, примио нас је и покушавао да остави утисак доброг домаћина. Претходне догађаје назвао је "игром судбине и случајношћу". Као да је хтео да помири нападаче и жртве, али, с обзиром на тежину злочина и број погинулих и рањених у Добровољачкој улици, његове речи су биле више него лицемерне.

ТОКОМ НАПАДА НА КОЛОНУ рањено више официра, млађих официра, војника и грађанских лица...

У току напада на колону, рањено је више официра, млађих официра, војника и грађанских лица на служби ЈНА, као и грађана који су се затекли на улици. У Централном затвору, поред осталих, посебно су се истицали у злостављању и свирепом мучењу заробљених припадника ЈНА - Авдо Пањета, командир страже у поменутом затвору, и Решад Јусуповић, који је, док су се заробљени припадници ЈНА налазили у просторијама ДТБ Партизан, присиљавао поједине заробљенике да дуже време стоје или чуче на врховима прстију, а када би они, услед тога напорног положаја, након извесног времена сели на под, подвргавао их је свирепом мучењу и батинању.

Поједини су, као на пример војник Гордан Вуковић, пуковник Славољуб Белошевић и други, услед злостављања и свирепог мучења у муслиманским затворима, остали са трајним физичким последицама".

Међу чуварима и вучјацима

Та ноћ у затвору у Фису била је ноћ страха, ужаса и неизвесности. Напољу експлозије, унутра хаос, претње, пребијање људи... Наоружани чувари, с вучјацима, иду од једног до другог заробљеника. Стану испред човека, гледају га у очи, и одлучују да ли ће га водити у подрум... Отуд допиру јауци. Неке враћају, па као да им није довољно, туку их и насред дворане. Опет траже резервисте... Туку их и рукама и ногама. Дворана јечи...

Седећи један поред другога на струњачи, Никола и ја ишчекујемо кад ће доћи до нас. Не знамо по којим критеријумима одводе људе у подрум. У ствари, не знамо ни где их тачно воде. То је и више од неизвесности. Можда и крај. Ту нема гаранција. Сам ђаво повлачи обарач.

Разне ствари ми падају на памет. Двеста заробљеника могло је да савлада чуваре, али да ли је то храброст или нешто друго? Сетио сам се Андрићевих речи да се храброст неког човека може видети и оценити тек кад умире, али тада обично нема сведока. Сваки други начин оцењивања је непоуздан, поготово у рату, кад свака фукара дође до оружја.

Посматрам како оне наоружане и бесне керовође бирају жртве. Стану испред њих и неко време их гледају право у очи. Учинило ми се да изводе напоље оне који не могу да издрже њихов поглед, који трепну, па сагну главу, као у оној дечијој игри, у којој ти машу руком испред очију да провере "да ли се плашиш мајке". У свом том страху и муци, кад се човек окамени, кад се страх на неки начин замрзне, тихо се договарам са Николом да наше целате, кад буду дошли по нас, гледамо право у очи, па шта буде да буде...

(Наставиће се)

У Централном затвору, поред осталих, посебно су се истицали у злостављању и свирепом мучењу заробљених припадника ЈНА - Авдо Пањета, командир страже у поменутом затвору и Решад Јусуповић, који је док су се заробљени припадници ЈНА налазили у просторијама ДТБ Партизан, присиљавао поједине заробљенике да дуже вријеме стоје или чуче на врховима прстију

Поједини заробљени припадници ЈНА, као на примјер војник Гордан Вуковић, пуковник Славољуб Белошевић и други, усљед злостављања и свирепог мучења у муслиманским затворима, остали са трајним физичким посљедицама

Злочини

Свједочења о злочинима над војницима ЈНА у Сарајеву 1992. су документи који нам помажу да сагледамо и нове димензије догађаја у Добровољачкој улици. Али може се догодити да никада не сазнамо све о овом злочину. Сувише је мрачних тајни које се чувају у разним архивима. Има много живих злочинаца који се и данас налазе на важним мјестима. Колико сматрају своју позицију важном и сигурном, толико су увјерени у безначајност жртава!

Догодило се на данашњи дан

21. фебруар 1677. године

Умро филозоф Спиноза

1677 - Умро холандски филозоф јеврејског поријекла Барух де Спиноза, творац монистичког детерминизма и један од оснивача либералистичке политичке филозофије. Знатно је утицао на француску и на њемачку филозофију. Писао је на латинском језику. За живота је објавио само "Принципе филозофије Ренеа Декарта" и "Теолошко-политички трактат". Постхумно је објављено његово капитално дјело "Етика". Доказивао је да филозофија "нема друге сврхе осим истине", док религија "тежи једино покоравању и побожности".

21. фебруар 1728. године

Рођен цар Петар Трећи Романов

1728 - Рођен је руски цар Петар Трећи Фјодорович Романов. Био је њемачког поријекла и рођен је као Карл Петер Улрих, војвода од Холштајн-Готорпа. Владао је само неколико мјесеци, био је на престолу од 5. јануара 1762. до 9. јула исте године, када је збачен и неколико дана потом убијен према налогу супруге, касније царице Катарине Велике. Дворском преврату претходило је незадовољство лабилним Петром Трећим, које је кулминирало срамним окончањем Седмогодишњег рата с Пруском.

21. фебруар 1941. године

Погинуо научник Бантинг

1941 - У авионској несрећи погинуо је канадски физиолог Фредерик Грант Бантинг, који је с Чарлсом Бестом 1921. изоловао инсулин, што је омогућило лијечење до тада смртоносне шећерне болести. За то епохално откриће 1923. је с Џоном Меклаудом, с којим је такође сарађивао, добио Нобелову награду за медицину. Сматрајући да је његов асистент Бест неупоредиво заслужнији од Меклауда, своју награду је подијелио с њим. Бантинг је цијењен у читавој Канади као први свјетски познати научник из ове земље.

ПРИВРЕДНА КОМОРА РЕПУБЛИКЕ СРПСКЕ - ПОДРУЧНА

ПРИВРЕДНА КОМОРА ДОБОЈ

Број: **02-22-2/2012**
Датум: **17.2.2012.**
Контакт особа: **Срећко Стојаковић**
Позиција: **Директор**
Телефон: **053/241-980, 065/144-339**
Факс: **053/241-590**
E-mail: ppkdoboj@teol.net
Адреса: **Српских соколова 1., 74000 Добој**

ОБАВЈЕШТЕЊЕ
О ПОКРЕТАЊУ ПОСТУПКА УСКЛАЂИВАЊА РЕДОВА ВОЖЊЕ ПОДРУЧНИХ АУТОБУСКИХ ЛИНИЈА ЗА 2012. ГОДИНУ

На основу чланова 24. под (1) и 26. под (2) Закона о превозу у друмском саобраћају Републике Српске ("Службени гласник РС", број 111/2008 и 50/2010, даље: Закон) и чланова 3. под (1) и 6. под (1) Правилника о усклађивању и регистрацији редова вожње ("Службени гласник РС", број 15/2009, 24/2009, 9/2011 и 5/2012, даље: Правилник), обавјештавају се превозници путника да ПКРС - Подручна привредна комора Добој покреће **поступак усклађивања редова вожње ПОДРУЧНИХ АУТОБУСКИХ ЛИНИЈА** (републичке аутобуске линије које повезују територије двију или више јединица локалне самоуправе у оквиру подручја Добој и чија је траса дужине до 50 километара) за 2012. годину.

За учешће у поступку усклађивања обавезно је доставити слиједећу документацију:
1. Захтјев за усклађивање са подацима о превознику (адреса, бројеви телефона и телефакса, адреса електронске поште, име и презиме директора и број мобилног телефона директора).
2. Важећу "А" лиценцу за превозника и важеће "А" лиценце за сва расположива возила (у складу са чланом 4. став 1. под о) Закона и чланом 6. под (2) Правилника), издате од Министарства комуникација и транспорта БиХ, као и лиценце издате од Министарства саобраћаја и веза Републике Српске.
3. Овјерена копија комплетне регистрације предузећа односно **овјерена копија дозволе за рад** самосталног превозника, и то само превозници који први пут учествују у поступку усклађивања или превозници који су извршили измјене у овим документима (у складу са чланом 6. под (1) Закона).
4. Уговори о кооперацији овјерени од стране свих кооперанта, у складу са чланом 6. Закона о измјенама и допунама Закона о превозу у друмском саобраћају Републике Српске ("Службени гласник Републике Српске", број 50/2010) за приједлоге редова вожње који се одржавају у кооперацији. Уговор о кооперацији мора садржати тачно дефинисан режим одржавања реда вожње по кооперантима.
Приједлози редова вожње уз које није приложен уговор о кооперацији неће бити разматрани.
5. Приједлоге редова вожње подручних аутобуских линија, доставити према слиједећем:
- **Списак приједлога старих редова вожње са промјеном доставити у 5 (пет) примјерака, према обрасцу ПРИЛОГ БРОЈ 2 Правилника и све овјерене приједлоге старих редова вожње са промјеном у 30 (тридесет) примјерака, према обрасцу ПРИЛОГ БРОЈ 4 Правилника. Обавезно назначити о којој се промјени ради у складу са чланом 2. став 1. тачка б) подтачке 1), 2), 3), 4), 5), 6) и 7) Правилника.**
- **Списак приједлога нових редова вожње у 5 (пет) примјерака, према обрасцу ПРИЛОГ БРОЈ 3 Правилника и све овјерене приједлоге нових редова вожње у 30 (тридесет) примјерака, према обрасцу ПРИЛОГ БРОЈ 4 Правилника.**

На приједлозима редова вожње обавезно назначити да ли се ради о приједлогу старог реда вожње са промјеном или о приједлогу новог реда вожње. На приједлозима кооперативних редова вожње обавезно навести називе свих кооперанта. Погрешно декларисани приједлози редова вожње биће санкционисани (у складу са чланом 8. под (2) Правилника).

Приједлози редова вожње морају бити усклађени са **ДАЉИНАРОМ СА МИНИМАЛНИМ ВРЕМЕНИМА ВОЖЊЕ на аутобуским линијама Привредне коморе регије Добој** (у складу са чланом 25. Закона) и **ПРАВИЛНИКОМ** (посебно усклађеност са аспекта захтјева из чланова 7. и 8. Правилника).

За приједлоге редова вожње неопходно је уплатити, и то за:
- **ПРИЈЕДЛОГ НОВОГ РЕДА ВОЖЊЕ: За сваки** најављени **полазак и повратак** односно за сваку колону **200 КМ за превознике који јесу, а 300 КМ за превознике који нису** измирили коморску чланарину.
- **ПРИЈЕДЛОГ СТАРОГ РЕДА ВОЖЊЕ СА ПРОМЈЕНОМ: За сваки стари ред вожње са промјеном 200 КМ за превознике који јесу, а 300 КМ за превознике који нису** измирили коморску чланарину.

Уплате извршити на **жиро рачун ПКРС - Подручне привредне коморе Добој 562-005-00001962-87 код Развојне банке Бањалука Филијала Добој** са назнаком "**за редове вожње".**

Захтијевану документацију обавезно је доставити ПКРС - Подручној привредној комори Добој, Српских соколова 1., 74000 Добој, најкасније до 10. марта 2012. године.
Документацију доставити у коверти са назнаком "Комисији за усклађивање редова вожње - Не отварати!". Не достављати поштом због могућег кашњења или губитка пошиљке.

Све непотпуне и неблаговремено поднијете захтјеве за усклађивање редова вожње, Комисија неће узимати у разматрање.
Након што Комисија прегледа ваљаност приспјелих захтјева, биће организован састанак усклађивања редова вожње на који ће бити позвани сви заинтересовани превозници.

ПРЕДСЈЕДНИК КОМИСИЈЕ
Предраг Ерлетић, с.р.

ДИРЕКТОР КОМОРЕ
Срећко Стојаковић, с.р.

Акционарско друштво
"NOVOTEX - у стечају Требиње
Требиње, 17.2.2012. године

На основу Одлуке Скупштине повјерилаца од 25.1.2012. године, Акционарско друштво " NOVOTEX" - у стечају Требиње, објављује

ЈАВНО ОГЛАШАВАЊЕ

за продају имовине - некретнина, посјед Акционарског друштва " NOVOTEX" - у стечају Требиње 1/1, путем јавног надметања и комисијским принципом

Акционарско друштво " NOVOTEX" - у стечају Требиње продаје путем јавног надметања сљедеће некретнине:

I - Стари погон са инфраструктуром и земљиштем површине 4.176 м2, коју површину по посједовном стању чине парцеле:
1. - к.ч. број 733/3, УЛ. ЈНА - дворište, површине 821 м2, уписана у п.л. број 482 КО Полице 1, по новом операту, посјед АД "NOVOTEX" Требиње у стечају, што одговара к.ч.број 475/24 дио, улица; УЛИЦА, површине 725 м2, уписана у ЗК уложак број 302 КО СТ Требиње, са укњиженим правом располагања у А листу у корист АД Индустрија конфекције "НОВОТЕХ" Требиње са 1/1, по старом операту.
2. - к.ч. број 770/1 (3), NOVOTEX, кућа и зграде, површине 1.719 м2,
- (2), пашњаци 2. класе, површине 785 м2 и
- (2), дворište, површине 500 м2,
све уписане у п.л. број 482 КО Полице 1, по новом операту, посјед АД " NOVOTEX" Требиње у стечају, што одговара:
- к.ч.број 476/1, Тини, ПАШЊАК, површине 286 м2,
- к.ч. број 395/1, градилиште, ГРАДИЛИШТЕ, површине 723 м2 и
- к.ч. број 475/4, Кућа Novotex, КУЋА, површине 743 м2,
и све уписане у Зк уложак број 302 КО СП Требиње, са укњиженим правом располагања у А листу у корист АД Индустрија конфекције " NOVOTEX" Требиње са 1/1, по старом операту.

3. - к.ч. број 770/2 (2) NOVOTEX, пашњаци 2. класе, површине 351 м2, уписана у п.л. број 482 КО Полице 1, по новом операту, посјед АД " NOVOTEX" Требиње у стечају, што одговара к.ч. број 486/5 дио, пашњак Novotex**,** ПАШЊАК, површине 115 м2, уписана у Зк уложак број 302 КО СТ Требиње са укњиженим правом располагања у А листу у корист АД Индустрија конфекције " NOVOTEX" Требиње са 1/1, по старом операту.

Све наведене некретнине у тачки I јавног оглашавања продају се по почетној цијени од **887.442,00 КМ**.

Напомена: На некретнинама из ове тачке јавног оглашавања за продају, укњижена је законска хипотека на свим некретнинама уписаним у А листу у корист Министарства финансија, Пореске управе, Подручног центра Требиње и заложно право на некретнинама уписаним у А листу у корист HYPO ALPE ADRIA BANK а.д. Бања Лука.

II - Некретнине на Ублима површине 9.760 м2, коју површину по посједовном стању чине парцеле:

1. - к.ч. број 5685/2, БОРОВИ ДО, њива 6. класе, површине 1.330 м2, уписана у п.л. број 495 КО Зубци, по новом операту, посјед АД " NOVOTEX" Требиње у стечају, што одговара к.ч. број 5685/2, Борови до, ОРАНИЦА, површине 1.330 м2, уписана у Зк уложак број 37 КО СП Зубци, са укњиженим правом власништва на непокретностима у А листу у корист АД Индустрија конфекције " NOVOTEX" Требиње са 1/1, по старом операту,
2. - к.ч. број 5685/4, БОРОВИ ДО, пашњаци 6. класе, површине 1.600 м2, уписана у п.л. број 495 КО Зубци, по новом операту, посјед АД " NOVOTEX" Требиње у стечају, што одговара к.ч.број 5685/4, Борови до, ПАШЊАК, површине 1.600 м2, уписана у Зк уложак број 37 КО СП Зубци, са укњиженим правом власништва на непокретностима у А листу у корист АД Индустрија конфекције "NOVOTEX" Требиње са 1/1, по старом операту,
3. - к.ч. број 5685/10 (1) СТАЈА, кућа и зграда, површине 40 м2, уписана у п.л. број 495 КО Зубци, по новом операту, посјед АД "NOVOTEX" Требиње у стечају, што одговара к.ч.број 5685/10 Борови до, СТАЈА, површине 40 м2, уписана у Зк уложак број 37 КО СП Зубци, са укњиженим правом власништва на непокретностима у А листу у корист АД Индустрија конфекције " NOVOTEX" Требиње са 1/1, по старом операту,
4. - к.ч. број 5685/11 БОРОВИ ДО, пашњаци 3. класе, површине 1.600 м2, уписана у п.л.број 495 КО Зубци, по новом операту, посјед АД " NOVOTEX" Требиње у стечају, што одговара к.ч.број 5685/11 Борови до, ПАШЊАК, површине 1.600 м2, уписана у Зк уложак број 37 КО СП Зубци, са укњиженим правом власништва на непокретностима у А листу у корист АД Индустрија конфекције " NOVOTEX" Требиње са 1/1, по старом операту,
5. - к.ч. број 5688/8 (4) БОРОВИ ДО, пашњаци 6. класе, површине 3.300 м2, уписана у п.л.број 495 КО Зубци, по новом операту, посјед АД " NOVOTEX" Требиње у стечају, што одговара к.ч.број 5688/8 Борови до, ПАШЊАК, површине 3.300 м2, уписана у Зк уложак број 37 КО СП Зубци, са укњиженим правом власништва на непокретностима у А листу у корист АД Индустрија конфекције " NOVOTEX" Требиње са 1/1, по старом операту,
6. - к.ч. број 5688/9 (4) БОРОВИ ДО, њива 6. класе, површине 1.090 м2, уписана у п.л. број 495 КО Зубци, по новом операту, посјед АД " NOVOTEX" Требиње у стечају, што одговара к.ч.број 5688/9, Борови до, ОРАНИЦА, површине 1.090 м2, уписана у ЗК уложак број 37 КО СП Зубци, са укњиженим правом власништва на непокретностима у А листу у корист АД Индустрија конфекције " NOVOTEX" Требиње са 1/1, по старом операту и
7. - к.ч. број 5688/10 (4) БОРОВИ ДО, пашњаци 3. класе, површине 800 м2, уписана у п.л. број 495 КО Зубци, по новом операту, посјед АД " NOVOTEX" Требиње у стечају, што одговара к.ч. број 5688/10 Борови до, ПАШЊАК, површине 800 м2, уписана у Зк уложак број 37 КО СП Зубци, са укњиженим правом власништва на непокретностима у А листу у корист АД Индустрија конфекције " NOVOTEX" Требиње са 1/1, по старом операту.

Све наведене некретнине у тачки II - јавног оглашавања продају се по почетној цијени од **58.560,00 КМ**.

Напомена: На некретнинама из ове тачке јавног оглашавања за продају, уписаних терета на имовини уписаној у А листу нема.

Јавно надметање по овом јавном оглашавању за продају некретнина одржаће се дана 27.3.2012. године у пословним просторијама Акционарског друштва Индустријска конфекција " NOVOTEX" - у стечају Требиње, са почетком у 12 сати.

Право учешћа на јавном надметању, по овом јавном оглашавању, за имовину из тачке I огласа имају сва физичка и правна лица која уплате кауцију у износу од 50.000,00 КМ, а за некретнине из тачке II - огласа имају сва физичка и правна лица која уплате кауцију у износу од 5.856,00 КМ, на жиро рачун Акционарског друштва Индустријска конфекција " NOVOTEX" - у стечају Требиње број: 571-080-00000665-71, отворен код Комерцијалне банке Филијала Требиње, дан прије одржавања јавног надметања и о уплати кауције доставе доказ на јавном надметању.

Стечајни управник задржава право да одбије било коју или све понуде.

Рок уплате постигнуте цијене на јавном надметању је 30 дана од дана одржаног јавног надметања, а у противном продавац ће задржати уплаћени износ кауције.

Некретнине се продају у виђеном стању и правном и фактичком статусу и исте се могу погледати сваким радним даном од 9 до 12 сати, с тим да се заинтересована лица јаве у управну зграду Акционарског друштва Индустријска конфекција " NOVOTEX " - у стечају Требиње.

Порез на промет непокретности и права, ПДВ, као и све трошкове преноса посједа са продавца на купца, као и трошкове нотара, сноси купац.

Напомена: Продаја оглашених некретнина и покретне имовине по овом јавном оглашавању ће се извршити и уколико се на јавно надметање појави само један учесник.

СТЕЧАЈНИ УПРАВНИК
Ђурђевић Лазо, дипл. ецц

Огласи

Огласе, рекламе и читуље можете предати дописништву ГЛАСА СРПСКЕ

Глас Српске

marketing@glassrpske.com
oglasi@glassrpske.com

КУЋЕ
ПРОДАЈА

Продајем кућу 9х10, новоградња, приземље пословни простор, спрат и поткровље станови, тел. 051/317-719.

Продајем у Бањалуци, на Старчевици, стару кућу са плацем од 860 m^2, тел. 065/698-012.

Продајем у Бањалуци, Дервишки, кућу П+1, са плацем од 370 m^2, стара градишка цеста, тел. 065/698-012.

Продајем у Бањалуци, на Ребровцу 14х9 м, недовршену кућу са плацем од 1.100 m^2, тел. 065/698-012.

Продајем кућу на плацу од 640 m^2, преко пута болнице на Приковцу, ул. Јована Рашковића, тел. 065/421-795.

Продајем усељиву кућу - дуплекс, 13х11 (П+1+1) са гарсоњером у поткровљу, локал у приземљу са централним гријањем, плац 500 m^2 - Бањалука, ул. Јовице Савиновића 101, тел. 065/696-353.

Продајем кућу у Кључу, папири уредни, тел. 065/034-768.

Продајем приземницу, усвојен регулациони план за изградњу стамбено-пословног објекта ПО + П +3, улица Ранка Шипке бр. 10, тел. 051/307-514; 065/180-753; 051/303-038.

Продајем кућу у Кључу, пословни + гаража + стамбени простор или мијењам за кућу у Бањалуци, Мркоњић Граду, Приједору или Градишци, тел. 065/644-785.

Продајем двије тотално сниране куће, гаража, ограђено, са плацем од 3.500 m^2, близина петље, асфалт до куће, струја, вода, усељива, ул. Благоја Паровића, тел. 065/636-545; 065/355-359.

Продајем кућу на спрат са два стана по 80 m^2, са дворištем, гаражом, почетак улице Јовице Савиновића или мијењам за мањи стан уз договор, тел. 065/636-545; 065/355-359.

Продајем у Трну нову кућу, 12х10, са два стана П+1+М, плац од 700 m^2, тел. 065/698-012.

Продајем вилу са шест соба, двије кухиње, два купатила, пет балкона и гаражом, Вранића код Трогира, 80 м од мора, тел. 051/307-514; 065/180-753; 051/303-038.

Продајем недовршену кућу, новоградња, у Јаблану или мијењам за мањи стан у Бањалуци, тел. 065/297-732.

Продајем кућу, 50 m^2 стамбеног простора, санирана, са дворištем 120 m^2, ул. Гаврила Принципа, тел. 065/636-545; 065/192-000.

Продајем кућу на Побрђу са дунумом земље, тел. 065/636-545.

Хитно и повољно због селидбе продајем усељиву кућу, спратницу у Бањалуци, (два улаза, два двособна стана, велика гаража, помоћне просторије), тел. 066/347-480.

Продајем кућу на спрат, почетак Српских топлица, код Турбета, тел. 065/636-545.

Продајем хитно кућу на спрат са дворištем у Обилићеву, у ул. Браће Југовића, тел. 065/636-545.

Продајем кућу преко пута "Сирана", може замјена за стан уз доплату, тел. 065/685-800.

Продајем кућу, 220 m^2, са пословним простором, у Дервишима, окућнице 760 m^2, тел. 065/685-800.

Продајем повољно усељиву кућу са високим поткровљем на плацу од 1.300 m^2 у Кочићеву-Градишка, ограђено, струја, вода, дворишна, са грађевинском дозволом, тел. 065/417-581.

Продајем кућу и земљиште, око 3.000 m^2, у Челинцу доњем, преко моста, хитно и повољно, тел. 065/636-545.

Продајем кућу, 130 m^2, у ул. Гаврила Принципа, са окућницом од 500 m^2, хитно, повољно, уз пут, тел. 065/636-545; 065/355-359.

Продајем кућу на спрат са два пословна простора, гаражом и окућницом, 500 m^2, у Крфској улици, папири 1/1, тел. 065/636-545.

Продајем кућу у Борику, ул. Раде Врањешевић, тел. 065/601-772.

Продајем кућу у Трну, тел. 065/601-772.

Продајем кућу у Новој вароши, Његошева, тел. 065/601-772.

Продајем кућу у Челинцу близу Дома здравља, тел. 065/398-454; 065/322-144.

Продајем кућу у Павловцу, веома повољно, тел. 065/685-800.

Продајем кућу у Гламочанима, намјештена два стана, помоћни објекат са 1.000 m^2 окућнице. Може замјена за стан у Бањалуци, тел. 065/685-800.

Продајем мање имање са три објекта, тел. 065/622-572.

Продајем кућу у ул. Душка Кошчице у центру Бањалуке, тел. 066/091-091.

Продајем кућу у Лакташима, 9х8 и дворишну 9х5, 1240 m^2 окућнице и плац од 580 m^2, повољно, тел. 065/685-800.

Продајем кућу на спрат са поткровљем и окућницом од око 900 m^2, ограђено, под воћем, властито гријање, преко пута "Гласа", Кочићев виђенац, тел. 065/636-545.

Продајем кућу на спрат са поткровљем, три трособна стана, са гаражом, окућницом од 330 m^2, властито централно гријање, код Завода дистрофичара, ул. Др Велимира Човића, папири 1/1, одмах усељива, тел. 065/636-545.

Продајем кућу у центру Бањалуке, Душка Кошчице, тел. 066/130-333.

Продајем кућу у Борику, Раде Врањешевић, тел. 066/130-333.

Продајем кућу на Старчевици улици Коста Јарића , папири уредни, 160 m^2 и окућница, тел. 065/671-117.

Продајем кућу у Мејдану, ул. Гаврила Принципа, тел. 066/130-333.

Продајем кућу у Залужанима на главном путу, тел. 065/925-186.

Продајем кућу у Челинцу, врло повољно, тел. 065/601-772.

Продајем кућу под кровом на 3.650 m^2 земљишта уз асфалт, Бакинци, два км од излаза са аутопута, тел. 065/979-003.

Продајем или мијењам за кућу пола дуплекса 7х9, 160 m^2 стамбеног простора, на плацу од 480 m^2, у Драгочају, за стан у Бањалуци или Градишци, тел. 065/458-621.

Продајем кућу, три етаже, у Шарговцу, на 500 m^2 плаца (250 м од школе), 1/1, (трособан+двособан+ 60 m^2 п. прос. и гаража са котловницом), цијена 125.000 КМ, тел. 065/935-191.

Продајем кућу на спрат на девет дунума земље до асфалта у Рамићима, цијена 60.000 евра, тел. 065/935-191.

Александровац - Мрчеви, кућа П+1, 9,5х12 м и дворишни објекат 8х4,5 м, на плацу од 3.100 m^2, ограђено, 1/1, са документацијом, цијена 60.000 евра, тел. 065/935-191.

Продајем кућу на Приковцу, 9х10, на плацу од 640 m^2, приземље, спрат, поткровље није израђено, има централно гријање, тел. 065/448-763.

Продајем имање у Алексићима, повољно, општина Лакташи, тел. 065/607-043.

Продајем кућу у Доњем Вакуфу (кућа + штала + 1.500 m^2 баште, поред ријеке), цијена 22.000 евра, тел. 065/549-687.

Продајем куће у Бањалуци од 35.000 до 3.500.000 КМ, тел. 065/549-687.

Продајем кућу у Бањалуци, насеље Петрићевац, ул. Љевчанска, цијена 110.000 КМ, тел. 065/549-687.

Продајем кућу на Приковцу, ул. Алексе Шантића, цијена 225.000 КМ, тел. 065/549-687.

Продајем кућу у Врбањи, Зелени вир, врло повољно, тел. 065/601-772.

Продајем кућу у Залужанима на главном путу, двоетажна - пословни простор, тел. 065/601-772.

Продајем куће у Бањалуци, ул. Паве Радана, 310.000 евра и ул. Грчка, 810.000 КМ, тел. 065/549-687.

У Бечеју недалеко од Новог Сада продајем стару рушевну кућу на великом плацу. Сва инфраструктура спроведена, близу центра града, цијена по договору, тел. +381(0)216912903.

Продајем или мијењам, сеоско домаћинство у Бољанићу код Добоја за стан у Бањалуци, састоји се од десет дунума земље и куће, тел. 051/460-698.

Продајем спрат куће у Новој вароши, Стевана Мокраља, тел. 065/601-772.

Продајем старију кућу у Обилићеву и 800 m^2 плаца, ул. Гаврила Принципа, тел. 065/601-772.

Продајем куће у Бањалуци, насеље Лазарево - Бупак (200.000 КМ, 280.000 КМ, 300.000 КМ и 810.000 КМ), тел. 065/549-687.

Продајем кућу на Приковцу, десет минута од центра. Три посебна стана по 100 m^2, тел. 065/685-800.

Продајем кућу и 2.000 m^2 земље врло повољно, 35.000 КМ у Мотикама, тел. 065/601-772.

Продајем или мијењам кућу 9х8, П+С+П на 500 m^2 окућнице, на лијепом мјесту у Карановцу, за мањи стан у Бањалуци, тел. 051/212-357.

Продајем недовршен дио куће у ул. Душка Кошчице бр. 14, тел. 066/436-767.

Продајем повољно стамбену кућу у Приједанима 250 m^2, тел. 066/709-385.

Продајем кућу у Лазареву (Бубак), Кнеза Милоша 39, (14х10 м). Двије етаже пословни простор, једна етажа стамбени простор, тел. 065/529-471; ДГ.

Продајем старију кућу са грађевинском дозволом у улици 1300 каплара, преко пута Пољоканског парка, цијена 52.000 КМ, тел. 065/530-290.

Продајем кућу у Трну са активним пословним простором и 500 m^2 плаца, тел. 066/130-333.

Продаје се кућа, Чесма - Мађир код стадиона на бр. 123 А, тел. 065/395-901.

ЗАМЈЕНА

Мијењам кућу у Доњем Вакуфу (кућа + штала + 1.500 m^2 башта, поред ријеке), за кућу, стан, бараку и сл. у Бањалуци, тел. 065/549-687.

ИЗДАВАЊЕ

Издајем мању кућу са гаражом, дворište у Росуљама, тел. 065/656-781.

Издајем празну трособну кућу са дворištем у ул. Гаврила Принципа код семафора, срећена, тел. 065/636-545.

Издајем дворишну кућицу, соба и купатило, намјештено, Нова варош, тел. 065/254-709.

Издајем кућу намјештену 100 m^2 у Залужанима код "Грађе Униг" Дервента, повољно, тел. 065/320-239.

Издајем намјештену кућу ул. Пионирска 33, тел. 065/528-247; 051/454-066.

СТАНОВИ
ПРОДАЈА

Продајем трособни стан у Петангонки 76 m^2, цијена по договору, тел. 387 65/562-426.

Продајем трособан стан 47 m^2, први спрат, код Пољопривредне школе, 1.700 КМ/m^2, хитно, тел. 387 65/562-426.

Продајем више двособних станова од 41, 42, 44, 48, 50, 52 и 61 m^2, новоградња у Бањалуци. Лазарево, повољно, тел. 387 65/562-426.

Продајем двособан стан 48 m^2, спрат куће у Трну, на плацу од 646 m^2, са уцртаним планом за још једну кућу, све 63.000 КМ, тел. 387 65/562-426.

Продајем трособан стан 88 m^2, у "Интеграловој" згради код Правног и Економског факултета, по 1.850 КМ/ m^2, тел. 387 65/562-426.

Продајем потпуно реновиран, некоришћен стан, амерички плакар, кодирање улазних врата, 54 m^2, два балкона, супер локација, ул. Југ Богдана 72, тел. 387 66/213-232.

Продајем потпуно реновиран, некоришћен стан, амерички плакар, кодирање улазних врата, 54 m^2, два балкона, супер локација, ул. Југ Богдана 72, тел. 387 66/213-232.

Продајем станове код Ауто-мото савеза, 47 m^2 и 49 m^2, тел. 065/685-800.

Продајем стан 56 m^2 у Борику, трећи спрат, ул. Живојина Мишића, има лифт, тел. 066/130-333.

Продајем једнособан стан, срећен у Обилићеву, први спрат, 43 m^2, два балкона, остава осам m^2, само озбиљне понуде, тел. 066/347-480.

Продајем стан, 54 m^2, ул. Милоша Обилића 48, Обилићево, пети спрат, тел. 065/518-787; 065/143-420.

Продајем стан у Новој вароши 65 m^2, други спрат, тел. 065/685-800.

Продајем стан, 86 m^2, трећи спрат, Алеја Светог Саве, тел. 065/685-800.

Продајем стан у "Пентагону", 76 m^2, први спрат, тел. 065/685-800.

Продајем стан у улици Мајке Југовића, 89 m^2, први спрат, "Интегралова" зграда, тел. 065/685-800.

Продајем нов стан, 66 m^2, у Новој вароши, трећи спрат, тел. 065/685-800.

Продајем двособан комфоран стан, 57 m^2, ул. Живојина Мишића 43 или мијењам за мањи до 30 m^2 уз доплату у Бањалуци, тел. 065/419-294.

Продајем стан код дворане "Обилићево" у изградњи 45 m^2, први спрат, тел. 065/649-247.

Продајем стан у Борику 70 m^2, новоградња, други спрат, тел. 065/906-228.

Продајем стан на Лаушу 1.800 КМ/m^2, 46 m^2, трећи спрат, у изградњи, тел. 065/906-228.

Продајем или мијењам сниран стан од 53 m^2 за мањи уз вашу доплату, тел. 253-385.

Продајем стан, 37 m^2, у насељу Анте Јакића, први спрат, Бањалука, тел. 065/698-012.

Продајем у Бањалуци стан, 57 m^2, трећи спрат, Борик, тел. 065/698-012.

Продајем стан, 44 m^2, други спрат, Старчевица, тел. 065/698-012.

Продајем сниран стан, 49 m^2, сутерен, близу факултета, подножје Старчевице у Бањалуци, тел. 065/698-012.

Продајем трособне станове у центру Бањалуке, 78 m^2 четврти спрат, 77 и 82 m^2, први спрат, тел. 065/698-012.

Продајем стан 55 m^2 у Вилсоновој улици, в. п., Обилићево, тел. 065/906-228.

Продајем стан, 40 m^2, први спрат, строги центар града, тел. 065/685-800.

Продајем стан у Обилићеву, 50 m^2, трећи спрат, ул. Марка Краљевића, тел. 065/698-012.

Продајем трособан стан у Борику, два лифта, хитно, тел. 065/636-545.

Продајем двособан комфоран стан, 61 m^2, други спрат, сниран, повољно, могућ договор, у Крфској улици, тел. 065/636-545.

Продајем стан у центру града, у ул. Николе Пашића 82, први спрат или мијењам за мањи уз договор, хитно и повољно, тел. 065/636-545.

Продајем двособан монтажни стан, повољно, Лазарево, тел. 065/299-706.

Продајем стан, 64 m^2, ул. Саве Љубоје, други спрат, тел. 065/925-186.

Хитно продајем стан, 38 m^2, на Старчевици, улица Рајка Босића, луксузно намјештен или мијењам за већи уз доплату у насељу Кочићев виђенац-Хисета, тел. 065/636-545.

Продајем стан, 64 m^2, у Борику у Титанику, хитно, тел. 065/636-545.

Продајем двособан комфоран стан, 63 m^2, улица Косовке дјевојке, хитно, тел. 065/636-545.

Продајем стан у центру Прњавора, први спрат, 74 m^2, тел. 065/603-637.

Продајем два стана, усељиви, у строгом центру града, 82 и 61 m^2, цијена по договору, папири уредни, 1/1, тел. 065/986-453.

Продајем трособан стан код "Гласа", 70 m^2, новоградња, тел. 065/649-247.

Продајем трособан стан у Росуљама 71 m^2, тел. 065/601-772.

Продајем станове у центру Бањалуке, ул. М. Мажар код Гимназије, 49 m^2 - четврти спрат, 56 m^2 - први спрат, 70 m^2 - први спрат и 100 m^2 - први спрат (нови станови), цијена 2.200 КМ/m^2, тел. 065/549-687.

Продајем станове на Старчевици од 52, 60 и 64 m^2, тел. 065/685-800.

Продајем стан, 62 m^2, четврти спрат, Лакташи, код вртића, тел. 065/685-800.

Продајем двособан стан, први спрат, тел. 666-271; 065/575-031.

Продајем стан у центру града, четворособан, 107 m^2, новоградња, тел. 065/652-344.

Продајем стан у Борику 56 m^2, трећи спрат у ул. Живојина Мишића, тел. 065/601-772.

Продајем гарсоњеру у строгом центру Козарске Дубице, први спрат, реновирана, или мијењам за сеоско имање на правцима Костајница - Дубица - Градишка, тел. 065/685-800.

Продајем стан код "Интерекса", 54 m^2, са двије спаваће собе и стан од 50 m^2, повољно, тел. 065/685-800.

Станови на продају код Економске школе, 31, 40 и 92 m^2, тел. 065/685-800.

Продајем станове на Лаушу код школе 37 m^2, 40 m^2, 43 m^2, 53 m^2, повољно, тел. 065/685-800.

Продајем стан на Старчевици, 64 m^2, са властитим гријањем и уграђеном кухињом, други спрат, цијена 1.500 КМ/m^2, тел. 065/909-195.

Продајем стан, 70 m^2, у улици Васе Пелагића, први спрат, тел. 051/305-604; 065/926-305.

Продајем стан у центру града, 60 m^2, Српска улица, тел. 066/130-333.

Продајем трособан стан у центру града 60 m^2, Книнска улица, тел. 066/130-333.

Продајем или мијењам двособан стан, 66 m^2, намјештен, срећен, у Барајеву код Београда, за Бањалуку, тел. 066/435-416; 00491 766 820-63-19.

Продајем двособан стан, 69 m^2, први спрат, ул. Васе Пелагића, код МЗ Центар 1, тел. 063/220-776.

Продајем трособан стан у центру, ул. Краља Алфонса, други спрат, 78 m^2 + гаража, тел. 065/978-493.

Продајем стан на Старчевици 95 m^2, трећи спрат, тел. 065/925-186.

Продајем трособан стан у Борику, са централним гријањем и другим хигијенским условима, звати до 20 часова, тел. 051/253-614.

Продајем нов стан 66 m^2, први спрат на Старчевици у ул. Симе Миљуша, тел. 065/526-714.

Продајем стан, 58 m^2, ул. Ђеде Кецмановића, други спрат, иза МУП-а, подножје Старчевице, цијена 1.700 КМ/m^2, тел. 065/935-191.

Продајем стан код "Гласа Српске", новоградња, 84 m^2, четвороособан, тел. 065/649-247.

Купујем стан до 40 m^2, предност Борик, плаћам до 60.000 КМ, тел. 065/904-822.

Продајем стан у центру, 58 m^2, код ресторана "Мастер", други спрат, тел. 065/652-344.

Издајем намјештен једнособан стан са централним гријањем на Лаушу, цијена 250 КМ, тел. 051/281-632.

Повољно продајем стан од 63 m^2, ул. Романијска, тел. 065/406-555.

Продајем стан, 48 m^2, Обилићево, трећи спрат, ул. Цара Лазара, 80.000 КМ, фиксно, тел. 065/935-191.

Продајем стан у центру града, 60 m^2, Српска улица, други спрат, тел. 065/601-772.

Продајем стан у Борику, новоградња, 70 m^2, други спрат, тел. 065/652-344.

Продајем једноипособан стан 52 m^2 други спрат, добро очуван, може замјена за Нови Сад, тел. 065/897-013, 051/437-040.

Продајем двособан стан, 62 m^2, други спрат, ул. Ђуре Ђаковића, Кочићев виђенац, цијена 1.650 КМ/m^2, тел. 065/524-505; 051/316-955.

Продајем двособан стан, 63 m^2, први спрат, комплет реновиран, са уграђеном кухињом и плакарима, ул. Марка Краљевића, тел. 065/524-505; 051/316-955.

Продајем нов усељив трособан стан, 67 m^2 и четвороособан, 100 m^2, ул. Бановић Страхиње, Обилићево, цијена 1.890 КМ/m^2, повољно, тел. 065/524-505; 051/316-955.

Продајем двособан стан, 60 m^2, у Новој вароши, други спрат, тел. 065/581-773; 070/310-548; 065/966-808.

Продајем нов усељив трособан стан, 78 m^2 ул. код парка "Младен Стојановић", цијена 1.950 КМ/m^2 са ПДВ-ом, тел. 065/524-505; 051/316-955.

Продајем стан, 95 m^2, Прве крајишке бригаде, трећи спрат, повољно, тел. 066/091-091.

Продајем у Новој вароши стан од 56 m^2 са гаражом, приземље, тел. 065/698-012.

Продајем четворособан стан, 110 m^2, други спрат, ближе центру Бањалуке, може и замјена за двособан стан од око 50 m^2, тел. 065/049-109.

Продајем стан на Петрићрвцу, жуте зграде, 50 m^2, новоградња, тел. 065/652-344.

Продајем нов двособан стан, 60 m^2 и трособан, 90 m^2, ул. Јеврејска, центар, код Економске школе, тел. 065/524-505; 051/316-955.

Продајем стан на Кочићевом вијенцу, 62 m^2, други спрат, цијена 1.600 КМ/m^2, тел. 065/652-344.

Продајем у новоградњи једнособан стан од 34 m^2 и двособан од 46 m^2, ул. Владимира Роловића, цијена 1800 КМ/m^2 са ПДВ-ом, тел. 065/524-505; 051/316-955.

Продајем једноипособан стан 52 m^2, други спрат, на Старчевици, добро очуван или мијењам за Нови Сад, тел. 065/897-013, 051/437-040.

Продајем стан, 56 m^2, код школе "Ј. Цвијић" и вртића "Радост", в. п., без посредника или мијењам за мањи, тел. 051/219-134; 065/829-700.

Продајем стан, 75 m^2, зграда у изградњи. Завршетак изградње у априлу, улица Јована Дучића, код "Медицинске електронике", цијена повољна, тел. 065/685-800.

Продајем двособан стан, 54 m^2, први спрат, ул. Карађорђева (код "Јувенте"), цијена 1.700 КМ/m^2, тел. 065/524-505; 051/316-955.

Продајем стан, 44 m^2, у Бањалуци, ул. Јосифа Панчића, Старчевица, цијена 1.700 КМ/m^2, намјештен, тел. 065/549-687.

Продајем стан, 86 m^2, ул. Ђуре Ђаковића, високо приземље, тел. 065/601-772.

Продајем нове усељиве трособне станове, 71 и 81 m^2, ул. Ранка Шипке, насеље Петра Прерадовића, ексклузива, тел. 065/524-505; 051/316-955.

Продајем двособан стан, 69 m^2, први спрат, ул. Васе Пелагића, цијена 1.900 КМ/m^2, тел. 065/524-505; 051/316-955.

Продајем стан код нове зграде Владе, 56 m^2, тел. 065/685-800.

Продајем двособан стан, 57 m^2, ул. Београдска, отплата на мјесечне рате на дужи период, а све по договору, тел. 065/609-893.

Продајем двособан стан у приватној кући, брачном пару, све посебно, гријање, гаража и паркинг, тел. 051/460-698.

Продајем стан у изградњи, Обилићево, 45 m^2, први спрат, двособан, тел. 065/649-247.

Продајем станове, 48 и 49 m^2, жуте зграде (нови), цијена 1.700 КМ/m^2, тел. 065/549-687.

Продајем или мијењам реновиран стан у Лакташима, 49 m^2 + подрумски простор од три m^2, тел. 065/403-845.

Продајем стан, 68 m^2, у Новој вароши, тел. 065/837-504.

Продајем стан, 60 m^2, у Книнској улици, трособан, тел. 065/601-772.

Продајем стан у центру Бањалуке, Јеврејска, 78 m^2, цијена 2.100 КМ (нов), тел. 065/549-687.

Продајем двособан стан, 57 m^2, центар, тел. 065/227-292.

Продајем стан, 53 m^2, четврти спрат, Бањалука, саниран, ул. М. Обилића, Обилићево, цијена 1.650 КМ/m^2, тел. 065/549-687.

Продајем стан у улици Скендера Куленовића, 77 m^2, трособан, тел. 066/091-091.

Продајем трособан стан, 71 m^2, комплет реновиран, ул. Реље Крилатице, Борик, цијена 1.750 КМ/m^2, тел. 065/524-505; 051/316-955.

Продајем стан на Старчевици, повољно, тел. 065/897-013.

Продајем двоипособан стан, поткровље, ул. Живојина Мишића 1, Бањалука, тел. 065/739-420; 051/257-055.

Продајем велики четворособни стан, први спрат, центар, тел. 051/213-740.

Продајем стан, 31 m^2, ул. Козарска 61, једнособан, новоградња, трећи спрат, тел. 065/925-186.

Продајем у новоградњи трособне станове од 70 и 80 m^2, ул. Владимира Роловића, цијена 1.800 КМ/m^2 са ПДВ-ом, тел. 065/524-505; 051/316-955.

Продајем стан у центру града, новоградња, 31,28 m^2, тел. 065/649-247.

Продајем двособан стан 62 m^2, Старчевица, ул. Косовке дјевојке 23, цијена по договору, тел. 051/470-519.

Продајем два комфорна стана по 57 m^2, један у Борику, а други код школе "Јован Цвијић" у Бањалуци, тел. 065/636-545.

Продајем двособан стан, 63 m^2, Нова варош, може замјена за мањи, тел. 061/597-659; 051/302-383.

Продајем гарсоњеру, 27 m^2 + 15 m^2 нуспросторија, приземље, ул. Дарка Јакмировића 10, Лауш, цијена 38.000КМ, тел. 065/933-982.

Продајем стан, 63 m^2, близу вртић и школа, тел. 051/309-653; 065/057-546.

Продајем стан у новоградњи код "Гласа", 70 m^2, трособан, пети спрат, тел. 065/649-247.

КУПОВИНА

Купујем стан од 45 до 60 m^2 у Бањалуци, до четвртог спрата, плаћам готовином до 1.300 КМ/m^2, тел. 065/585-883.

Купујем стан од 40 до 45 m^2, новија градња, предност Росуље, тел. 066/435-416.

Купујем једнособан стан 30-40 m^2, пожељна локација Центар, Обилићево, Кочићев вијенац, тел. 066/189-013.

Купујем гарсоњеру или једнособан стан, исплата одмах, тел. 065/811-030.

Купујем стан до 40 m^2, плаћам 1.300 КМ квадрат, предност Росуље и Нова варош, тел. 065/612-185.

Купујем двособан стан до 50 m^2 у Бањалуци, ближе центру, готовина, тел. 063/956-300.

ЗАМЈЕНА

Мијењам или продајем стан од 47 m^2 у Брчком за Бањалуку, тел. 065/889-959.

Мијењам мањи стан у поткровљу, подножје Старчевице, за већи, уграђен намјештај, слично насеље, битно погледати, звати послије 17 часова, тел. 465-603.

ИЗДАВАЊЕ

Издајем намјештен трособан стан на Старчевици и гаражу, тел. 065/624-179; 387 65/513-897.

Издајем двособан стан у центру Градишке, централно гријање, први спрат, тел. 38765/170-889.

Издајем комфорно намјештен двособан стан, трећи спрат, ул. Максима Горког, клима, централно, видео-интерфон, тел. 065/523-093.

Издајем младом брачном пару или двјема дјевојкама које раде једнособан намјештен стан, ул. Јасимира Малчића, тел. 065/305-308.

Издајем једнособан намјештен стан у ул. Јовице Савиновића 103 а, Петрићевац, тел. 051/355-552.

Издајем двособан стан на Старчевици, 75 m^2, комплет намјештен, централно гријање, цијена са режијама 500 КМ, тел. 051/429-780.

Издајем пословним људима и странцима двособан стан, комфоран, намјештен, у центру Бањалуке, други спрат, лифт, тел. 065/618-241.

Издајем намјештен двособан стан, луксузно опремљен, строги центар, први спрат, на дужи период од 1. марта, тел. 065/636-545; 065/192-000.

Издајем пословним људима намјештен стан, 80 m^2, трећи спрат, центар, тел. 065/685-800.

Издајем једнособан намјештен стан у згради у центру, тел. 051/302-623.

Издајем намјештен двособан стан са централним гријањем у Обилићеву, други спрат, тел. 066/703-101.

Издајем нов намјештен трособан стан са централним гријањем и паркингом, ул Мајевичка 11, Петрићевац, тел. 051/355-116; 065/010-531.

Издајем празан двособан стан, централно, стамбена зграда, први спрат срећен, код "Орхидеје", повољно, тел. 065/636-545.

Издајем у Лазареву, у ул. Кнеза Милоша 59, преко пута "Зоки комерца", намјештен стан, 50 m^2, први спрат, цијена 200 евра, тел. 065/520-410; 065/944-944.

Издајем станове, гарсоњеру и собе, све посебно, има гријање, повољно, једно дајем женској особи за помоћ у кући, тел. 065/636-195; 051/212-691.

Издајем у Росулама код ОШ "Алекса Шантић" једнособан лијепо намјештен стан, спрат куће, тел. 051/351-056.

Издајем двособан стан са једном додатномањом собом у Кулаинима, тел. 065/249-183.

Издајем једнособан стан 45 m^2, ненамјештен, ул. Срђе Злопоглеђе 53, тел. 066/656-471.

Издајем нов намјештен једнособан стан са парним гријањем, ул. Браће Југовића 29, Обилићево, тел. 065/539-699.

Издајем нов празан двоипособан стан, 60 m^2, у приземљу куће, Кочићев вијенац, цијена 250 КМ, мале режије, тел. 066/668-786.

Издајем празан двособан стан, новоградња, Ада код "Инцела", фиксно 600 евра, за годину унапријед, хитно, тел. 065/256-928.

Издајем намјештен стан, 40 m^2, у центру, ул. Краља Алфонса, Бањалука, тел. 065/988-422.

Издајем празан једнособан стан у кући, посебан улаз, ул. Косте Јарића 9А, почетак Старчевице, тел. 437-698; 065/514-837.

Издајем запосленим дјевојкама или студенткињама једнособан стан, тел. 065/547-711.

Издајем стан, 43 m^2, на Лаушу код "Сирана", тел. 065/697-806.

Издајем ненамјештен једнособан стан, 44 m^2, на првом спрату стамбене зграде на Старчевици, ул. Косовке дјевојке, тел. 065/662-484.

Изнајмљујем једноипособан намјештен стан у центру града - код Позоришта, на дужи период, први спрат, има централно и све остало, тел. 065/638-590.

Издајем потпуно реновиран намјештен стан, 64 m^2, у Борику, ул. Ж. Мишића 35, близу универзитетског кампуса, 400 КМ, тел. 051/257-212; 061/220-705.

Издајем намјештен једнособан стан у Бањалуци, ул. Слободана Јовановића, Нова варош, тел. 066/399-809.

Издајем ненамјештен трособан или двособан стан, приватна кућа, посебан улаз, тел. 051/282-471.

Издајем једнособан стан на Старчевици, тел. 051/429-441; 065/836-879.

Издајем трособан стан у Залужанима, мирна локација до Врбаса, цијена 250 КМ, тел. 065/581-549.

Издајем младом брачном пару двособан намјештен стан са гријањем, посебан улаз и спратност, тел. 065/651-253.

Издајем стан у Лакташима, тел. 065/605-047; 386 40/591-422.

Издајем гарсоњеру у строгом центру са централним гријањем, посебан улаз, звати од 10 до 22 часа, тел. 066/357-323; 051/219-921; 051/219-051.

Издајем намјештен једнособан стан, 40 m^2, Лазарево-Бушак, све ново, цијена 250 КМ, тел. 065/788-215.

Издајем дјевојци намјештен стан, цијена 150 КМ, са централним гријањем, Обилићево, тел. 051/462-077; 066/265-958.

Издајем празан стан у центру града, 60 m^2, други спрат, тел. 066/130-333.

Издајем двособно намјештено поткровље, тел. 065/046-852.

Издајем једнособан намјештен стан са парним гријањем, близу центра, цијена 200 КМ, тел. 066/689-159.

Издајем брачном пару или дјевојкама двособан намјештен стан у Борику (зграда В4), тел. 065/657-543.

Издајем дјевојкама или момцима намјештену гарсоњеру, близу центра града, тел. 051/351-680; 065/450-544.

Издајем једнособан комплет намјештен стан у кући, тел. 066/499-664.

Издајем двособан намјештен стан са централним гријањем на Старчевици, тел. 065/585-573.

Издајем намјештен стан, 50 m^2, строги центар, од 1.3.2012. године, тел. 065/684-104.

Издајем двособан стан нов - празан, код "Електронике" у згради Малбашић, први спрат, тел. 065/581-773; 070/310-548; 065/966-808.

Издајем намјештен двособан стан са централним гријањем у насељу Сунце, тел. 065/523-768.

ПОНУДА

Потребна чимерка у стану, Обилићево, цијена повољна, тел. 065/832-160.

ПОСЛОВНИ ПРОСТОРИ

ПРОДАЈА

Продајем пословни простор код "Темпа", тел. 066/831-085.

Продајем пословни простор, 13 m^2, са мокрим чвором, погодан за све намјене. Код кафића "007", тел. 065/685-800.

Продајем пословни простор у кругу "Чајавеца", 170 m^2, цијена повољна, тел. 065/685-800.

Продајем пословни простор, 24 m^2, преко пута дворане "Борик", тел. 065/685-800.

Продајем пословни простор, 300 m^2, са употребном дозволом, двије етаже, на плацу од 1.046 m^2, код хотела "Атина", тел. 065/685-800.

Продајем угоститељски објекат, намјештен, у Лакташима на пијаци, повољно, тел. 065/936-588.

Продајем пословни простор, 44 m^2, у Борику код Хипо банке, тел. 065/652-344.

Продајем халу (16х26, П+1) на плацу од 3.100 m^2, Бањалука - Туњице, цијена 310.000 евра, тел. 065/549-687.

Продајем кафе посластичарницу, 68 m^2, код Фолкс банке, тел. 065/601-772.

Продајем пословни простор, 180 m^2, нов. Могуће проширење, улица Вождовачка до транзита, тел. 065/685-800.

Продајем нове пословне просторе, 38 и 68 m^2, у Бањалуци, тел. 065/549-687.

Издајем пословни простор површине 13 m^2 у ПЦ "Крајина" у Видовданској улици, погодан за канцеларију, тел. 066/253-490.

КУПОВИНА

Купујем пословни простор у Бањалуци, ближе центру, готовина, тел. 063/956-300.

ИЗДАВАЊЕ

Издајем халу, 2,5 км од Лакташа према Српцу, хала је ограђена, на плацу од 8.000 m^2, широки прилаз, улаз и излаз за камионе у халу, тел. 051/532-022; 387 65/513-897.

Издајем канцеларије у центру Лакташа, изнад "Меркатора", тел. 387 65/513-897 и 051/532-022.

Издајем атрактиван већи пословни простор у Трну, на главном путу, погодан за трговину или продају возила, тел. 387 65/539-888.

Издајем пословни простор, 60 квадрата, у центру Бањалуке, тел. 387 65/662-762.

Издајем пословни простор од 60 m^2 (три канцеларије) у центру града, тел. 065/415-752; 051/466-112.

Издајем пословни простор, 130 + 130 m^2, са употребном дозволом, ул. Браће Подгорник 47, тел. 065/217-909.

Изнајмљујем пословни простор, 16,5 m^2, Бањалука, ул. Мајке Југовића 30, тел. 065/441-113.

Издајем пословни простор, 42 m^2 + тенда 20 m^2, улица Карађорђева 280, тел. 065/672-130.

Издајем мањи пословни простор у центру Нове вароши, тел. 065/604-488.

Издајем намјештену канцеларију, 20 m^2, Алеја Светог Саве 7а, поред Основог суда, тел. 051/218-000; 065/300-310.

Издајем нов канцеларијски простор, 150 m^2, у кругу "Чајавеца", врло повољно, тел. 065/685-800.

Издајем пословни простор, 40-50 m^2, почетак улице Новака Пивашевића, уз улицу, хитно и повољно, тел. 065/636-545.

Издајем пословни простор 15 m^2 у ул. Алеја Светог Саве 70, погодно за канцеларију, тел. 065/512-186; 215-695.

Издајем локал, 36 m^2, центр. гријање, преко пута "Интерекса", ул. Бранка Поповића 18, тел. 370-385.

Издајем у строгом центру, преко пута "Паласа", на првом спрату, пословни простор 80+70 m^2, за канцеларије, организације, студио љепоте, тел. 065/520-410; 065/944-944.

Издајем у закуп пословни простор, 21 m^2, ул. Српска, приземље, вишеструка намјена, могућа пословна сарадња, тел. 065/169-469; 065/548-373.

Издајем пословни простор "Николаса" од 110 m^2 у центру града, на Тргу Крајине у Бањалуци, тел. 065/512-342.

Издајем пословне просторе од 120 и 240 m^2 у строгом центру града, са паркингом, тел. 065/540-309.

Издајем 110 m^2 канцеларијског простора, Бањалука, центар, главна улица, шест паркинг мјеста, гријање, клима, аларм, употребна дозвола, тел. 065/666-435.

Издајем 80 m^2 пословног простора у ул. Од Змијања Рајка 109, тел. 065/529-595.

Издајем пословни простор, 55 m^2, у ул. Веселина Маслеше (Господска улица), на другом спрату, тел. 066/649-723.

Издајем пословни простор у ТЦ "Екватор", приземље, излог, тел. 065/932-596.

Издајем пословни простор на Булевару, 17 m^2, тел. 065/518-149.

Издајем пословни простор, 24 m^2, у строгом центру града, на главној улици, преко пута "Екватор" центра, тел. 065/516-965.

Издајем локал 25 m^2 код Хипо банке, Алеја Светог Саве 15, тел. 066/901-675.

Издајем у тржном центру "Зенит" на спрату двије спојене канцеларије, 50 m^2, може и појединачно, тел. 065/512-243.

Издајем роштељницу у граду, 800 КМ мјесечно, тел. 065/001-673; 066/664-768.

Издајем пословни простор 52 m^2 погодан за кафић или канцеларије, ужи центар града, тел. 065/685-800.

Издајем пословни простор, 22 m^2, за све намјене, јефтино, 150 КМ, Карађорђева 445, Бањалука, тел. 051/282-106; 065/635-449.

Издајем повољно пословни простор, 72 m^2, са употребном дозволом, погодно за ординације, канцеларије итд., ул. Јована Рашковића 7, тел. 051/303-722; 065/367-413.

ГАРАЖЕ

ПРОДАЈА

Продајем зидану гаражу код Економске школе за 8.000 КМ, тел. 065/526-708.

Продајем гаражу, вл, 1/1, ул. Ђуре Ђаковића, Бањалука, тел. 065/614-050.

КУПОВИНА

Купујем гаражу на Булевару или код Завода за изградњу, тел. 065/870-004.

ИЗДАВАЊЕ

Издајем гаражу у насељу Тараса Шевченка, тел. 051/303-068; 065/317-688.

Издајем гаражу у сутерену стамбене куће, ул. Војводе Момчила 11, има струју, гријање и воду, тел. 051/460-698.

Издајем зидану гаражу у ул. Саве Мркаља код Медицинског факултета, тел. 065/587-598.

ПЛАЦЕВИ

ПРОДАЈА

Продајем плац у Гламочанима 1/1, дозвољена градња, тел. 387 66/199-044; 066/395-721.

Продајем плац 3134 m^2 у Новој Тополи 200 м од главног пута иза католичке цркве, тел. 387 65/336-869.

Продајем два плаца по 800 m^2 у Чесми, повољно, хитно, тел. 387 65/562-426.

Продајем више плацева за индивидуалну и стамбену-пословну изградњу, повољно, тел. 387 65/562-426.

Продајем повољно више атрактивних плацева у Чесми код аутопраонице "Дадо" и 6.500 m^2 шуме шест км од центра Бањалуке, тел. 387 65/679-481.

Продајем плац 360 m^2, дозвољена градња, вода, струја, асфалт, телефон, ул. расвјета на Старчевици у Бањалуци, тел. 38765/573-447.

Продајем грађевинску парцелу у Чесми 500 м од цркве, тел. 387 66/184-131.

Продајем 20 дунума земље поред магистралног пута Приједор - Бањалука. Погодно за индустријски погон, тел. 051/317-719.

Продајем два плаца до 840 m^2 у Десној Новоселији крај главног пута, 800 м од "Водовода", тел. 065/605-445; 051/413-257.

Продајем плац, 600 m^2, са грађевинском дозволом, на Туњицама, веома повољно, тел. 065/685-800.

Продајем у Бањалуци, у Чесми, плацеве од 505, 840, 960 m^2, тел. 065/698-012.

Продајем плац, 1.000 m^2, у Крминама, под боровима и плац од 1.900 m^2 у Великом Блашку, тел. 065/636-545.

Продајем повољно више плацева по 1.000 m^2, од центра шест км уз асфалтни пут Бањалука - Сарачица, папири 1/1, тел. 051/305-585; 065/607-482.

Продајем плац 1.300 m^2, 1/1 дозвољена градња, ул. Ненада Костића код бр. 432, Туњице у Бањалуци, цијена по договору, тел. 065/320-239.

Продајем 4.000 m^2 плаца у Великом Блашку и плац од 1.000 m^2 на Крмарицама, близина воде и струје, тел. 065/636-545; 065/355-359.

Продајем плац од 200 m^2 у Билицама (Вруље) код Шибеника, тел. 065/410-485; 065/971-583.

Продајем плац у Шарговцу, 940 m^2, дозвољена градња, 1/1, тел. 051/388-094; 066/252-990.

Продајем три плаца на Старчевици у Бањалуци 412 m^2, 447 m^2 и 525 m^2, тел. 065/698-012.

Продајем три дунума земље у Трну поред Врбаса, уз "Техногас", тел. 066/806-935.

Продајем земљу у Слатини, 2.250 m^2, струја и вода, тел. 065/685-800.

Продајем плац, 600 m^2, улица Вида Њежића, Бањалука, тел. 065/857-159.

Продајем земљу у Барловцима, 1.000 m^2, струја и вода, тел. 065/685-800.

Продајем плац 350 m^2 са локацијском дозволом Врбања, ул. Р. Петровића, тел. 065/644-713.

Продајем плац на Петрићевцу, 1.508 m^2, тел. 065/685-800.

Купујем земљу код петље у Тополи, уз аутопут, тел. 065/685-800.

Продајем повољно у близини бање Слатина девет дунума земље, са потоком, тел. 065/526-679.

Продајем плац у Трну код школе, поред Врбаса, 1.488 m^2, тел. 068/685-800.

Продајем плац од 6.000 m^2 у Шушњарима, један дио под воћем, тел. 066/776-188.

Продајем четири плаца по 500 m^2 између Рамића и Куљана, на главном путу, цијена 20 КМ/m^2, тел. 066/799-803.

Продајем плац, 700 m^2, ул. Војводе Приједе, Лазарево, тел. 370-138; 370-385.

Продајем земљу у Челинцу крај ријеке Балатин, 3.500 m^2, може на парцеле, тел. 051/280-400.

Продајем плац у Бијељини на одличној локацији, преко пута маркета "Темпо", 4.500 m^2, тел. 065/685-800.

Продајем 160 дунума земље и шуме у комаду, околина Слатине, вода, струја, повољно, тел. 065/177-606.

Продајем плацеве од један до два дунума земље, погодно за воћарство, у Слатини у близини бање, тел. 588-150; 065/964-929.

Продајем плацеве на Ади иза Инџела, ул. Војислава Шкарића, тел. 066/091-091.

Продајем осам дунума земље код школе у Барловцима, тел. 386 25/791-688.

Продајем плацеве у Мотикама, тел. 066/130-333.

Продајем плац 680 m^2 у Гламочанима, вода, струја, повољно, тел. 065/622-173; 051/508-711.

Продајем четири дунума земље на Чокорским пољима, 200 м од Коњичког клуба, папири уредни, вода и струја на парцели, тел. 066/646-702.

Продајем плац од 1000 m^2 са подументо м, цијена 10.000 евра, налази се у Клашницама близу новог аутопута, тел. 066/467-752.

Продајем плац од 600 m^2 у ул. Благоја Паровића, дозвољена градња, 1/1, тел. 065/716-250.

Продајем више плацева у Трну, тел. 066/284-363.

Продајем два дунума земље у Бањалуци, погодно за викендице, веома повољно, тел. 065/946-351.

Продајем два дунума земљишта у Драгочају (према Мотикама), погодно за кућу или викендицу, тел. 065/251-944.

Продајем плац, 600 m^2, ул. Новака Пивашевића, мјесна заједница Ада, тел. 065/644-713.

Продајем три дунума земље у близини школе у Залужанима или мијењам за Далмацију, од Вира до Шибеника, тел. 385 98/508-218.

Продајем плац, 636 m^2, на почетку Мотика, шест километара преко правца Паприковац до центра, папири власнички 1/1, пут, вода, струја, тел. 066/668-786.

Продајем осам дунума земље, један дунум кошта 3.000 КМ, тел. 065/189-137.

Продајем повољно два плаца, 500 и 706 m^2, дозвољена градња породичних кућа, цијена по договору, ул. Франца Шуберта, Бањалука, тел. 051/437-862.

Продајем плац 500 m^2, ул. Ненада Костића 438, Туњиће, вода, пут, струја, врло повољно, тел. 066/151-571.

Продајем плац - земљу, 12.000 m^2, Крмарице, цијена 120.000 КМ, може замјена за стан, тел. 065/549-687.

Продајем плацеве у Мотикама, вода, струја, папири уредни, повољно, тел. 065/961-201.

Продајем земљу у Кадињанима, 5.000 по дунуму, тел. 065/828-233.

Продајем грађевински плац од 1000 m^2 у Рамићима, тел. 051/368-283.

Продајем два дунума земље 1/1 у Шушњарима, уз ријеку, погодно за викендице, тел. 063/940-200.

Продајем плац за кућу 500 m^2 крај асфалта са папирима, дозвољена градња, тел. 051/424-876.

Продајем плац, 700 m^2, Лауш, Бањалука, тел. 051/308-895; 065/303-811.

Продајем плац у Кулаанима, 980 m^2, 30 КМ/m^2, тел. 066/238-997.

Продајем земљу у Улшину, Коломза-Кодре, близу градске пекаре, 2500 m^2, на плацу има воду, струју и телефон, тел. 051/460-698.

Продајем плац у Бањалуци, Књаза Милоша 39. Дозвољена градња објекта 12х9 м (П+2+М), тел. 065/529-471; ДГ.

Продајем плац од 1.000 m^2 са подументо м у Клашницама код новог аутопута, цијена повољна, тел. 051/302-742.

Продајем четири дунума земље у Јаблану Горњем, цијена 15.000 КМ, тел. 065/811-058.

Продајем плацеве у Ади, у улици Владислава Шкарића, тел. 065/925-186.

Повољно продајем грађевински плац на Ади - Бањалука, са грађевинском дозволом за изградњу стамбено пословног објекта По+П+4, тел. 066/709-382.

Продајем плац - земљу, 20.000 m^2, у Чарчачанима (п. планом - хале), цијена 23 КМ/m^2, тел. 065/549-687.

Продајем плац, 1.700 m^2, 4,5 км од центра града, за градњу куће, викендице, тел. 051/282-106; 065/635-449.

Продајем парцелу 1230 m^2, крајем парцеле засађене шљиве и трешње, Лакташи, село Тришића Брдо, тел. 065/970-900; 051/460-336.

Продајем плацеве од један до 200 дунума земље, у Слатини погодно за воћарство, тел. 588-150; 065/964-929.

Продајем 4.500 m^2 земље у Залужанима код Туњица у непосредној близини будућег Технолошког бизнис парка, цијена 55.000 КМ, тел. 065/526-708.

Повољно продајем плац у Шарговцу, одлична локација, тел. 065/740-298.

Продајем мање плацеве на почетку Јакуповаца близу новог аутопута, цијена повољна, тел. 066/467-752.

Продајем повољно два дунума земље уз асфалтни пут Чокорска поља - Сарачица, тел. 051/305-585; 065/607-482.

Продајем пет дунума земље, два под шумом, три под ливадом, дозвољена градња, папири 1/1, код Сарачице, тел. 051/275-124; 065/657-665.

СОБЕ
ИЗДАВАЊЕ

Издајем двокреветне собе с кухињом, купатилом, централним гријањем и посебним улазом, Обилићево, тел. 387 65/515-135.

Издајем двокреветну собу у стамбеној згради, кухиња, купатило, кабловска, Борик, тел. 051/251-182.

Издајем собу са једним лежајем и централним гријањем, улица Николе Пашића 16, Трн, Лакташи, 100 КМ, тел. 065/310-799.

Издајем мушкарцима два лежаја у стану у Обилићеву, употреба кухиње, купатила, гријање. Плаћање унапријед, тел. 065/663-769.

Издајем студентима двокреветну собу, Борик, тел. 051/257-240; 065/005-782.

Издајем двокреветну и једнокреветну собу, кухиња, купатило у приватној кући код Кампуса, без газда, Борик, тел. 051/251-182.

Издајем велику намјештену собу, употреба кухиње, без газда, Нова варош, ул. Паве Радана, тел. 066/606-556.

Издајем лежај у двокреветној соби у Борику, преко пута кампуса, тел. 255-425; 066/834-204.

Издајем двије нове двокреветне собе + дневни боравак, кухиња, купатило, намјештено, централно гријање, паркинг, ул. Мајевичка 11, Петрићевац, тел. 051/355-116; 065/010-531.

Издајем двјема дјевојкама собу у стамбеној згради, Борик, тел. 066/219-543.

Издајем мушкарцу собу код Зеленог моста, тел. 065/429-544.

Издајем мушкарцима двокреветну собу са централним гријањем, ул. Студеничка 30, тел. 065/825-601.

Повољно студентима издајем собу са централним гријањем и употребом кухиње и купатила, Паприковац, ул. Д. Штрпца, тел. 051/301-109.

Издајем двије намјештене собе, звати у послијеподневним часовима, тел. 454-568.

Издајем студенткињи намјештену собу у Борику код Економског факултета, тел. 051/250-268.

Издајем студенткињи собу у Борику близу кампуса, тел. 051/250-173.

Издајем собу са гријањем, тел. 065/546-658.

Издајем двокреветну собу, централно гријање, центар града, кабловска ТВ, тел. 051/218-383.

Издајем женској особи намјештену собу, стан у центру Бањалуке, новоградња, тел. 065/750-732.

Издајем двјема дјевојкама повољно намјештену собу у центру Бањалуке уз употребу кухиње, тел. 066/802-275.

Издајем намјештену собу са кухињом, централно гријање, ул. Гаврила Принципа 46 Б, повољно, Обилићево, тел. 051/463-484; 066/896-706.

Издајем радници, студенткињи, ученици собу и пратеће просторије у стану без газде, јефтино, тел. 065/735-897.

Борик, издајем мушкарцима двокреветну собу, тел. 066/202-225.

Издајем собу са посебним улазом, тел. 051/439-088.

Издајем студенткињама намјештену собу, посебан улаз, кухиња, купатило, интернет, 120 КМ, тел. 065/447-001.

Издајем двокреветну собу са употребом кухиње и купатила, ул. Гаврила Принципа 30, тел. 051/466-646; 065/016-841.

Издајем двокреветну собу двојици мушкараца, ТВ , кабловска, центр. гријање, Старчевица, тел. 066/818-356.

ВИКЕНДИЦЕ
ПРОДАЈА

Продајем викендицу и 1.500 m^2 плаца (воћњака) у Ријечанима код Лакташа, грађевинска, урбанистичка дозвола, 1/1, хитно, тел. 065/636-545.

Продајем викендицу или једну етажу у Росама, полуострво Луштица, Херцег Нови, евидентиран објекат у катастру Нови, тел. 065/530-290.

Продајем повољно више викендица и плацева у Слатини и околини, тел. 588-150; 065/964-929.

Продајем повољно срећену усељиву викендицу, поред потока, Слатина, хитно, тел. 588-150; 065/964-929.

Продајем викендицу у Чарлачанима, нова, чврста градња, завршена, условна за становање, тел. 065/581-773; 070/310-548; 065/966-808.

ИЗДАВАЊЕ

Издајем викендицу у Кнежеву 4+1 лежај, 30 КМ дневно, минимум седам дана, тел. 065/811-058.

МОТОРНА ВОЗИЛА
ПРОДАЈА

Продајем "мерцедес 180" С, 95 г.п., у дијеловима, тел. 065/218-600.

Продајем "рено меган седан" 1.5 DCI, 2004 годиште као нов, плаћена царина и ПДВ, цијена 10.350 КМ, тел. 065/040-404.

Продајем "фијат стило" 1.2, петоро врата, 2002. год., као нов, регистрован годину, клима, ABS, нове четири зимске гуме, тел. 065/826-940.

Продајем "пасат" 1.800 кубика, г.п 1991, са уграђеним гасом, тел. 065/785-852, 065/656-004.

Продајем "голф 2" бензин - гас, г. п. 1986, зелени, троје врата, регистрован, тел. 065/589-111.

Продајем "москвич алеко" у добром стању, са много резервних дијелова, регистрован до 12.7.2012, тел. 065/510-568.

Продајем камион "форд белфорд", носивост пет тона, повољно, исправан, очуван, у врло добром стању, ал. странице каросерије, покретна рампа, нерегистрован - цијена по договору, тел. 065/644-550.

Продајем "шкоду октавију" 1,9 TDI, 2003. год., снага 66 KW, прешао 96.000 км, тел. 065/584-872.

Продајем "пежо 405" караван, сиви, г. п. 1991, регистрован до 8.2.2012, тел. 065/589-111.

Продајем "опел кадет" 1,8, г. п. 1988, регистрован до јула 2012. у веома добром стању, цијена повољна, Бањалука, тел. 065/528-263.

Купујем дијелове расходоване "фијесте" 1,1, тел. 051/316-244; 065/919-895.

Продајем "опел кадет" 1.3, г. п. 1987, регистрован, у добром стању, цијена повољна, Бањалука, тел. 065/788-317.

Продајем "фијат браво" 1.8 16V GT, 1999. г.п., као нов, сервисна књига, аутоматска клима, ABS, алу-фелге, нове гуме, регистрован, прешао 140.000 км, повољно, тел. 065/833-659.

Продајем "фијат стило" 1.2, 2002.год. петоро врата, као нов, регистрован годину, клима ABS, нове четири зимске гуме, 6.900 КМ, тел. 065/175-555.

Продајем "форд мондео" 1,8 TD, мотор у перфектном стању, клима, ABS, зимске и љетне гуме, цијена 5.500 КМ, тел. 065/825-233.

Купујем аутомобиле "југо", тел. 065/538-048.

Повољно продајем "мерцедес 190Е", бензинац, 1984. годиште, мотор је у лошем стању, тел. 066/709-383.

Продајем "пежо" 306 1,9 дизел, 1995. годиште, у одличном стању, тел. 065/528-247.

Продајем "мерцедес 190 D", 1985. годиште, регистрован до априла 2012. Цијена по договору, тел. 065/773-730.

Продајем "голф 3", год. 1992, у добром стању. Регистрован до 31.10.2012, цијена по договору, тел. 065/773-730.

Продајем VW "шаран", 1,9 TDI, крај 2004. године, аутоматик, у одличном стању, тел. 066/411-737.

Продајем "форд фијесту", 2001. годиште, клима, очувана, рег. до априла 2012. године, тел. 065/511-598.

Продајем олдајмер "тристаћ" 78 г.п., прешао 19.700 км, фабрички лак, регистрован, први власник, цијена 3.000 КМ, тел. 066/897-405.

Продајем "мерцедес геншер",1985. г. п, 300 Д, тел. 051/924-198; 063/893-982.

Продајем "мерцедес А класа", 1,7 CDi, 2001. годиште у супер стању, може замјена, тел. 065/528-247.

КУПОВИНА

Откупљујем све врсте возила која су за отпис до 300 КМ, тел. 065/898-589; 065/859-069.

ЗАМЈЕНА

Мијењам комби возило за луксузно возило уз доплату, тел. 065/034-768.

ДИЈЕЛОВИ И ОПРЕМА

Продајем "мерцедес Е" класе , 98. г.п. у дијеловима, тел. 065/739-422.

Продајем "мерцедес" 124-200 бензин, 91. г. п.. аутоматик, у дијеловима, тел. 065/739-422.

Продајем двије гуме M+S 175x65x14, "мишелин", у врло добром стању, тел. 065/682-202.

Продајем четири гуме, иста шара, 235-85-16 С, тел. 065/931-383.

Тражим браву за врата "фијесте" 1,1, 1990. годиште, тел. 051/316-244; 065/919-895.

Продајем куку за аутомобил "рено конго" и четири гуме 235/85/16 M+S, тел. 065/931-383.

МАШИНЕ И АЛАТИ
ПРОДАЈА

Продајем хидраулични дизалицу за подизање камиона, хитно, тел. 065/034-768.

Продајем машину за набацивање глет масе, фасада и кречење, тел. 065/034-768.

Продајем машину за обрату дрвета, за израду жљебова, бродског пода, ламперије, тел. 065/034-768.

Продајем стубну угаону бушилицу за метал "металац СБ 26" професионал М-2, исправна, као нова, повољна цијена, тел. 066/814-693.

Продајем електрична регулациона лемила "Weller WS 51" нов, дигитал SL 30 нов и још један коришћен, цијена 50 одсто од нових, тел. 065/525-436.

Продајем мјешалицу за бетон на струју добро очувана, мало радила, тел. 051/319-565; 065/008-535.

Купујем вишелиснати циркулар и агрегат од око 30 KW, тел. 065/526-339.

УГОСТИТЕЉСТВО
ПРОДАЈА

Продајем у Бањалуци гостионицу са шест соба, тел. 065/513-006.

Продајем нове и половне тацне (махагониј) за експрес ресторане, тел. 065/513-417.

Продајем металне баштенске столове и столице, пецану са рос. ражњевима, радне столове и двије тенде 6х2м, тел. 065/463-643.

ЗАНАТСТВО
ПРОДАЈА

Продајем маћу пржионицу кафе 1.000 КМ, тел. 051/211-135.

ПОЉОПРИВРЕДА
ПРОДАЈА

Продајем квалитетно сијено у балама, тел. 051/272-647.

Продајем плугове обртаче, тел. 065/931-383.

Продајем балирано сијено, 500 бала, цијена једне бале 2,5 КМ, Омарска, тел. 065/906-522.

Продајем 250 бала сијена у Бањалуци на Раковачким барама, тел. 065/211-488.

ГРАЂЕВИНАРСТВО
ПРОДАЈА

Продајем армиранобетонске стубове разних дужина за мрежу и бодљикаву жицу, тел. 051/388-094; 066/252-990.

Продајем кровну конструкцију од суве храстове грађе са стропним гредама за викендицу или кућу величина 5х6 м, тел. 051/300-551; 066/611-654.

Продајем 39 комада блокова, димензија 25х24х11 цм, тел. 065/971-583.

Продајем двије греде за рогове и шест вјенчаница дужине осам метара, цијена 250 КМ, тел. 065/635-775.

Продајем ванске PVC ролетне комплетне са клизачима и ролом (јефтино) 170х132 и 170х115 и један прозор, двоја врата, тел. 065/548-744.

ПОТРАЖЊА

Тражим салонит плоче са осам ребара, тел. 051/316-244; 065/919-895.

РАЧУНАРИ
ПРОДАЈА

Продајем рачунар, 500 MHz, RAM 256 MB, монитор 15 инча + UPS, вански модем 56 K, цијена 80 КМ, тел. 065/686-991.

МУЗИКА
ПРОДАЈА

Продајем пијанино "петроф" у одличном стању, тел. 051/253-471.

АПАРАТИ ЗА ДОМАЋИНСТВО
ПРОДАЈА

Продајем телевизор "сони", најповољније, позвати, тел. 051/308-895; 065/303-811.

Веома повољно продајем машину за прање посуђа "канди" и "Цептер" масажер, тел. 066/140-767.

Продајем шпорет "хелиос", звати до 20 часова, тел. 461-108.

НАМЈЕШТАЈ
ПРОДАЈА

Продајем намјештај: спаваћу собу, дневни боравак и бијелу технику, тел. 065/421-176; 066/323-246.

Продајем шпорет "смедеревац", лијеви рор, стар пола године, 250 КМ, тел. 065/310-799.

Продајем Цептер сто и четири столице и четвороокрилни ормар, тел. 065/767-888.

Продајем два електрична шпорета и два кауча, цијена за све 100 КМ, тел. 066/155-411.

Продајем кухињски и собни намјештај и уређаје због селидбе, тел. 066/546-523.

КУПОВИНА

Купујем половне трпезаријске столице, тел. 051/316-244; 065/919-895.

УСЛУГЕ
ОСТАЛО

Дајем инструкције из математике ученицима и студентима, тел. 387 66/159-956 и 065/019-793.

Дајем инструкције из математике, физике и електротехнике, тел. 051/218-568; 387 65/632-890.

Брзо квалитетно и са гаранцијом радим водоинсталације и канализацију, као и ситне поправке, тел. 38765/546-390 и 051/211-763.

Дихтовање дрвене столарије алу-дајснама против хладноће, вјетра, буке, прашине, гаранција трајна, тел. 387 65/798-968 и 065/903-841.

Правим све од жељеза, ограде, надстрешнице, сталаже, наткривам балконе, гаражна врата, заштитне решетке итд., тел. 065/600-993.

Професор енглеског језика даје часове и инструкције, превод текстова и докумената, судски тумач - преводилац, тел. 065/938-401.

Школа рачунара "Giga Computers" нуди све врсте курсева за рад на рачунарима, полагање сертификата, звати сваки дан од осам до 16 часова, тел. 051/213-088.

Инструкције вашем основцу даје учитељица и наставница разредне наставе, тел. 051/257-560; 061/926-051.

Вршим услуге клања малих и великих свиња, телади, јагњади, итд., тел. 065/566-181.

Поправљам оквире наочара свих врста, брзо и квалитетно, Алеја Светог Саве бр. 16, тел. 051/318-227.

Електричар врши замјену дотрајале електроопреме, поправља старе и уграђује нове електроинсталације, тел. 065/418-878.

Мајстор минута - Све врсте ретровизора за аутомобиле, комби возила, џипове те крива и резана огледала са уградњом за путничка кола, фарови за "голфа" и "мерцедеса", тел. 065/538-048.

Комплетно уређену кафе-роштиљницу 90 м² за искусне дјевојке које могу организовати посао уз добар проценат нека се јаве, тел. 065/463-643.

Квалитетно и са гаранцијом радим све врсте водоинсталатерских радова, тел. 065/633-187.

Дајем часове математике ученицима и студентима, цијена часа дијели се с бројем полазника, тел. 051/465-553; 066/430-105.

Часови и школа хармонике, клавира, клавијатуре, теорије музике, муз. педагогије, нотни записи по вашем избору, народна и забавна музика, тел. 066/034-057.

Столар на лицу мјеста ради поправке столарије, намјештаја, лежаја и ролетни, стакли столарију, тел. 051/281-470; 065/562-149.

Потребна поуздана женска особа за његу, полупокретна + помоћ у кући у Задру, осам сати, цијена 2.000 куна, смјештај, храна, тел. 00385 23/319-302.

Искусан кућни мајстор обавља све врсте кућних послова, електро и водоинсталације, молерај, браварске послове и остало, врло квалитетно и професионално, тел. 065/980-038.

Озбиљна жена чувала би дијете, тел. 065/042-406.

Овлашћени преводилац - судски тумач за италијански језик, тел. 065/749-974.

Наставница математике држи инструкције ученицима основне школе, тел. 051/302-196.

Радим све водоинсталатерске послове, тел. 065/304-476.

Радим све керамичке послове уз гаранцију, тел. 065/304-476.

Електричар, уградња, замјена аутоматских осигурача, интернета, гријача, стубних аутомата, расвјета, индикатора, инсталација, долазак и консултације бесплатно, Бањалука, тел. 065/566-141.

Димњачар - чистим димњаке, централне пећи и котлове за гријање, тел. 051/483-144; 065/670-639.

Електричар уграђује, поправља инсталације, мијења гријаче, термостате, индикаторе, расвјетна тијела, аутоматске осигураче и осталу опрему, тел. 066/858-688.

Дајем инструкције из свих предмета од првог до петог разреда, учитељица, тел. 065/461-666.

Професор њемачког језика преводи уз овјеру и даје инструкције, тел. 065/597-780.

Поправљам рачунаре, повољно, дизање система 20 КМ, тел. 065/825-233.

Чишћење генерално, редовно стамбено-пословних простора, дубинско прање намјештаја, тепиха, аутомобила, уз повољну цијену и гаранцију, тел. 065/898-589.

Радим квалитетне веб презентације, визиткарте, плакате и остале врсте графичких услуга, тел. 065/538-163.

Кафе-роштиљница, 90 м², нуди врло повољно прославе рођендана, крштења, мини свадбе у потпуно опремљеном простору са климом и гријањем, капацитета 50 до 60 мјеста, тел. 065/463-643.

Кречење, глетовање, тапете, декорације, унутрашње фасаде, изолације, хидроизолације, ригипс, керамика, ламинати, адаптације, санације и завршни радови, тел. 066/449-783.

Водоинсталатер изводи све ситне водоинсталатерске радове, тел. 065/875-684.

Услуга зидања, малтерисања, ламинати, бродски под, постављање пот. зида, кречење и санација, цијена повољна и по договору, тел. 066/971-571.

Физиотерапеут пружа услуге комплетне и парцијалне масаже у вашем дому, тел. 065/373-906.

Сервис ТВ апарата, музичких линија, појачала, DVD-ија и осталих ел. уређаја. Превоз и дијагностика бесплатни, тел. 051/435-000; 065/965-291.

Израђујем металне ограде, капије, надстрешнице, затварам балконе и све остало од метала, тел. 051/463-329; 065/321-392.

ГАРДЕРОБА

ПРОДАЈА

Продајем двије женске кратке крзнене бунде, лисица - нерц, тел. 051/214-787.

Продајем повољно, због затварања бутика, женску гардеробу, панталоне, кошуље, сукње, џемпере итд., тел. 065/767-888.

Продајем униформу, официрску шарену, и чизме 42-43, све као ново, тел. 051/315-548.

Продајем кожну бунду, нова мушка, тел. 051/216-358; 066/437-725.

Продајем више одјевних мушких предмета, половних, за старије, млађе, за љето и зиму, повољно, тел. 051/307-514; 065/180-753; 051/303-038.

Продајем и издајем вјенчанице са комплетном опремом, повољно, тел. 065/491-942.

Продајем половну гардеробу из Њемачке, 300 кг - 600 КМ, тел. 051/924-198; 063/893-982.

РАЗНА РОБА

ПРОДАЈА

Продајем нову шиваћу машину марке "Pfaff", тип преће 1035, тел. 065/529-275.

Продајем домаће јабуково сирће за лијечење многих болести, тел. 051/392-297.

Продајем ваљак за пеглање, 75 цм, са новом пресвлаком, цијена 150 КМ, продајем мушку фризерску столицу, нова кожа, цијена 350 КМ, тел. 065/525-436.

Продајем нов инхалатор, професионални, тел. 065/513-795.

Продајем домаће купиново вино литар/десет КМ и домаћу ракију од плаве шљиве, 19 гради литар/десет КМ, тел. 051/464-556; 065/697-835.

Продајем амбалажу за "нектар" пиво, тел. 051/413-257.

Продајем медицински антидекубитални душек, повољно, тел. 051/219-573.

Продајем очуван купатилски намјештај, четири зидна ормарића, цијена 200 КМ, тел. 065/686-991.

Продајем повољно очуван вунени тепих и итисоне, цијена 150 КМ, тел. 065/686-991.

Продајем погоне за пецане са једним и са два ражња, може и уградња уз погодбу, тел. 065/548-744.

Продајем гробницу шестицу без надгробне плоче на Петровом гробљу, тел. 051/282-772.

Бановићки и "крека" угаљ за гријање и огревно дрво буква, храст, можете поручити, тел. 066/881-576; 065/894-241.

Продајем 70 вестерн филмова, 30 КМ, одличног квалитета, тел. 065/498-429.

Продајем оригинал бамбус фотељу и сто, пуно дрво, за боравак, тел. 065/767-888.

Продајем кафе-апарат са млином, фискалну касу "алтера" и амбалажу за пиво, тел. 065/429-104.

Продајем комплетну опрему за стоматолошку ординацију, тел. 065/526-714.

Продајем магнет за плочасто жељезо, максимално диже 1.500 кг, тел. 065/391-383.

Продајем "нокију Е72", 300 КМ, ваљак-пеглу, 75 цм, 150 КМ, мушку фризерску столицу од коже, 350 КМ, усисивач "сакура", тел. 065/525-436.

Продајем два гробна мјеста на гробљу Павловац код Бањалуке, тел. 065/566-996.

Продајем стару девизну штедњу код Љубљанске банке, тел. 066/749-696.

Повољно продајем нов пиштољ ЦЗ, 7,65 мм, тел. 065/594-813; 051/313-180.

Продајем бетонску гробницу за четири сандука на гробљу "Цар Лазар", Дракулић, тел. 051/380-798.

Продајем нов водени масажер за каду, прикључак на струју, цијена по договору, тел. 065/458-621.

Продајем инвалидска колица, некоришћена, повољно, тел. 066/331-123.

Продајем комоду и сто за рачунар, повољно, тел. 066/416-078.

Продајем "џепер" тигањ три литра и мини вакси, тел. 066/416-078.

Продајем гусану пећ за централно гријање, 35.000 калорија и циркулациону пумпу за централно гријање, тел. 051/501-642; 065/658-758.

Продајем пиштољ "италијанска берета", 7,65 мм, лицима са дозволом, тел. 051/216-358; 066/437-725.

Продајем повољно све врсте угља "крека Бановићи" и возим на кућну адресу, тел. 061/734-992.

Продајем нов фиксни телефон, даљинска слушалица, оригинал лак, гаранција, марке "филипс", тел. 066/488-811.

Продајем бетонирану гробницу за двије особе, гробље "Свети Марко", тел. 051/437-064.

Продајем ново посуђе "солинген", 16+24 предмета, повољно, творничка цијена, тел. 065/398-182.

Продајем двије нове писаће машине, механичке, једна већа, једна мања, повољно, тел. 051/307-514; 051/303-038; 065/180-753.

Продајем два сачувана кауча, двије фотеље, ТА пећ четворку, тел. 051/216-358; 066/437-725.

Продајем пластичне ормариће за купатило са три огледала, три нове славине за умиваоник и кухињу, ново огријево за туш батерију, ново буре за ракију, двије нове сјекирице за ловце и риболовце, тел. 051/216-358; 066/437-725.

Продајем бетонску гробницу - шестицу у новом дијелу Ребровачког гробља, тел. 065/510-996.

Продајем повољно електричну зидну слику, жубор воде, цвркут птица, тел. 066/946-555.

Продајем повољно видео-рикордер, тел. 066/946-555.

Продајем повољно двије умјетничке слике, сликар Кевић, тел. 066/946-555.

Продајем електромашине за мљевење воћа и ручна сврдла за ограде фи 160 мм, јефтино, тел. 065/548-744.

Продајем приколицу са арњевима, тел. 051/429-441; 065/836-879.

Продајем јаја јапанске препелице навише, веома повољно, тел. 066/037-872.

Продајем повољно тепих, тел. 065/672-507.

Продајем купшима са дозволом пиштољ ЦЗ, 7,65, цијена 150 КМ, МК пушку ЧССР, шест мм, цијена 350 КМ, тел. 219-293.

Продајем врло јефтино очуване дијелове за "заставу 101" и веш-машину "горење", тел. 065/548-744.

Продајем домаће купиново вино, литар 15 КМ, тел. 066/722-171.

Продајем "џептер" поклопац, нов, тел. 065/900-380.

КУПОВИНА

Купујем млађу стеону краву, мирну, пред тељењем, Бањалука. Звати на тел. 051/359010; 387 65/679-481.

Купујем витафон, половни, хитно, тел. 065/870-004.

Купујем ТА пећ двојку, исправну, тел. 065/565-557.

Купујем половне бакарне прскалице од десет литара, тел. 051/316-244; 065/919-895.

Купујем стара одликовања и старе партизанске фотографије величине разгледнице, тел. 066/144-538.

Купујем литарску амбалажу (флаше 1 л) у пластичним гајбама 12/1 л, тел. 065/923-045.

КУЋНИ ЉУБИМЦИ

ПРОДАЈА

Продајем штене добермана, два и по мјесеца, од одличних родитеља, вакцинисано, тел. 065/211-488.

ЗАПОШЉАВАЊЕ

Потребан дипломирани васпитач за повремени рад у предшколској установи. Услови: завршен филозофски факултет, тел. 387 65/403-631.

Озбиљна дјевојка са искуством у угоститељству тражи посао у Бањалуци, тел. 065/154-663.

Потребна радница за рад у кафићу у Трну, плата по договору, тел. 066/799-803.

Његоватељица тражи посао брига о старим и болесним, може 24 часа и у ЕУ, тел. 066/257-678.

Озбиљна жена тражи посао чувања старије особе или дјеце од једне до пет година, тел. 065/937-612.

Потребна радница у кројачком салону у центру града, тел. 066/939-888.

ТУРИЗАМ

ПРОДАЈА

Продајем мотел са 12 соба, тел. 065/268-130.

ИЗДАВАЊЕ

Собе за ноћење и дневни одмор у Бањалуци, цијене повољне, тел. 051/305-644; 065/934-310.

ЛИЧНИ КОНТАКТИ

Мушкарац неожењен тражи озбиљну женску особу до 53 год. ради брака, тел. 387 65/803-895.

Галантан господин, 55 година, слободан, позива даме на дружење, тел. 387 66/789-056.

ИЗДАЈЕ СЕ

пословни простор у центру града

од 1.000 м² погодан за

складиште или производњу

- **утоварна рампа**
- **теретни лифт**
- **портирска служба**
- **видео-надзор**

051/231-077

Звати од осам до 16 часова

Поштовани читаоци,

Настојимо да не припадамо никоме осим читаоцима. Трудимо се да будемо новине - поштене и непристрасне, отворене за сва мишљења. То је наш прилог Републици Српској какву сви желимо, толерантну, помирену и креативну. ГЛАС СРПСКЕ, на који вас позивамо да се претплатите, је још један допринос томе. Важно је да знате да се у нашем листу објављују тендери, огласи и конкурси свих републичких и других институција, као и многих предузећа с којима имамо годишње уговоре и уколико се претплатите, имаћете редовне, у послу важне информације. За авансну уплату, као стимулацију да се претплатите, нудимо и попуст, и то на годишњем нивоу 15% полугодишњем 10% и тромјесечном 5%.

ЗАОКРУЖИТЕ ПРЕТПЛАТУ КОЈУ ЖЕЛИТЕ

	ТРОМЈЕСЕЧНА	ПОЛУГОДИШЊА	ГОДИШЊА
Глас Српске	60.80 КМ	122.40 КМ	244.80 КМ

Н А Р У Ц Б Е Н И Ц А

Тачан назив и адреса претплатника _____

Телефон _____

Претплаћујем се на:

1. ГЛАС СРПСКЕ

број примјерака _____

Контакт телефон и факс у служби ИДПП Дистрибуција дое за лист ГЛАС СРПСКЕ:

Телефон: 051/331-847, 331-848 Факс: 051/331-857

Уплате на жиро-рачун код Комерцијалне банке 571010-00000348-87

М.П. _____ потпис

КУПОН ЗА БЕСПЛАТНЕ МАЛЕ ОГЛАСЕ

Можете предати у свим нашим објектима (књижарама - киосцима), путем поште на адресу: "Глас Српске" АД, Краља Петра I Карађорђевића 59, Бањалука, (за више информација обратите се на тел. 051/223-210)

Текст:

.....

.....

.....

.....

Телефон:

.....

ОСНОВНИ СУД У БАЊАЛУЦИ
Број: 71 0 П 025803 06 П
Дана: 15.2.2012. године

Основни суд у Бањалуци и то судија Деан Тривић у правној ствари тужиоца Републике Српске, заступане по Правобранилаштву Републике Српске, Сједиште замјеника Бањалука, против туженог Љубоја Нике из Бијељине, Цара Душана 33, ради накнаде штете, на основу чл. 348. став 3. Закона о парничном поступку РС (у даљем тексту ЗПП), објављује сљедећи:

ОГЛАС

Дана 03.01.2006. године, тужилац је поднио тужбу против туженог, ради накнаде штете. У тужби се наводи да је тужени био запослен у ВРС у својству радника на дужности руководиоца материјално-техничких средстава, те да је након предаје дужности руководиоца дана 23.09.1999. године и то приликом сравњавања стања материјалних средстава установљен мањак одређених материјално-техничких средстава чија књиговодствена вриједност износи 9.813,00 КМ. Стога тужилац предлаже да суд након проведеног поступка донесе пресуду којом ће обавезати туженог Љубоја Нику да тужиоцу на име накнаде материјалне штете исплати износ од 9.813,00 КМ са законском затезном каматом, почев од дана подношења тужбе, до коначне исплате, уз исплату трошкова поступка, а све у року од 30 дана од доношења пресуде, под пријетњом извршења. Тужилац је предложио доношење пресуде због пропуштања.

Обавјештава се тужени да се достава писмена сматра обављеном протеком рока од 30 дана, од дана објављивања овог писмена у дневним новинама РС и на огласној табли суда, те се исти обавјештава да прилоге достављене уз тужбу може подићи у згради суда.

Обавјештава се тужени да је на основу чл. 70. ЗПП-а РС дужан најкасније у року од 30 дана доставити суду писмени одговор на тужбу.

Ако тужени оспорава тужбени захтјев, одговор на тужбу мора садржати и разлоге из којих се тужбени захтјев оспорава, чињенице на којима тужени заснива своје наводе, доказе којима се утврђују те чињенице, те правни основ за наводе туженог (чл. 71. став 2. ЗПП-а).

Кад тужени, коме је уредно достављена тужба, у којој је тужилац предложио доношење пресуде због пропуштања, не достави писмени одговор на тужбу у законском року, суд ће донијети пресуду којом се усваја тужбени захтјев (пресуда због пропуштања), осим ако је тужбени захтјев очигледно неоснован (чл. 182. став 1. ЗПП-а).

Одговор на тужбу са прилозима се предаје суду у довољном броју примјерака за суд и противну странку, са позивом на број предмета.

Судија
Деан Тривић

ОКРУЖНИ ПРИВРЕДНИ СУД У БАЊАЛУЦИ
БРОЈ: 57 0 Пс 008411 07 Пс
Дана: 16.2.2012. године

Окружни привредни суд у Бањалуци судија Асмир Коричић у правној ствари тужиоца АД "Елмонт" Бањалука, ул. Карађорђева бр.2 заступан по пуномоћнику Драгану Толимиру адвокату из Бањалуке, против туженог "Пајић ЦО" Бањалука, Ул. Карађорђева бр.2, ради дуга, на основу чл. 348. став 3. Закона о парничном поступку РС (у даљем тексту ЗПП), објављује сљедећи:

ОГЛАС
ТУЖБА

Дана 25.01.2007. године тужитељ је поднио тужбу против туженог "Пајић ЦО" Бањалука, ради дуга. Тужбом тражи да суд донесе пресуду којом ће обавезати туженог да тужиоцу, на име главног дуга, исплати износ од 28.868,00 КМ, са законском затезном каматом од 14.07.2006. године па до исплате, те трошкове парничног поступка, све у року од 15 дана, под пријетњом извршења.

Обавјештава се тужени да се достава писмена сматра обављеном протеком рока од 15 дана, од дана објављивања овог писмена у дневним новинама РС, и на огласној табли суда, те се исти обавјештава да прилоге достављене уз тужбу може подићи у згради суда.

Обавјештава се тужени да је на основу чл. 70. став 1. ЗПП-а дужан најкасније у року од 15 дана доставити суду писмени одговор на тужбу.

Одговор на тужбу мора бити разумљив и садржавати: ознаку суда, име и презиме, односно назив правне особе, пребивалиште или боравиште, односно сједиште странака, њихових законских заступника и пуномоћника, ако их имају, предмет спора, садржај изјаве и потпис подносиоца (чл. 334. ЗПП-а). У одговору на тужбу, тужени ће истаћи могуће процесне приговоре и изјаснити се да ли признаје или оспорава постављени тужбених захтјев (чл. 71. став 1. ЗПП-а).

Ако тужени оспорава тужбени захтјев, одговор на тужбу мора садржати и разлоге из којих се тужбени захтјев оспорава, чињенице на којима тужени заснива своје наводе, доказе којима се утврђују те чињенице, те правни основ за наводе туженог (чл. 71. став 2. ЗПП-а).

Тужени може у одговору на тужбу, а најкасније на припремном рочишту поднијети противтужбу (чл. 74. став 1. ЗПП-а).

Кад тужени, коме је уредно достављена тужба, у којој је тужилац предложио доношење пресуде због пропуштања, не достави писмени одговор на тужбу у законском року, суд ће донијети пресуду којом се усваја тужбени захтјев (пресуда због пропуштања), осим ако је тужбени захтјев очигледно неоснован (чл. 182. став 1. ЗПП-а).

Одговор на тужбу са прилозима се предаје суду у довољном броју примјерака за суд и противну странку, са позивом на број предмета.

Sudija
Asmir Koričić

ЦЕНТАР ЗА РАЗВОЈ И УНАПРЕЂЕЊЕ СЕЛА БАЊА ЛУКА

Број: 187/12
Датум: 20.2.2012.

Југ Богдана 4-6 тел: 051/433-620 факс: 051/433-625

У складу са чланом 35. Закона о пољопривредном земљишту ("Сл. гласник РС" број 93/06 и 14/10), Центар за развој и унапређење села Бања Лука објављује

ОГЛАС
за избор најповољнијег пројекта заштите и уређења пољопривредног земљишта на подручју града Бања Лука

1. Предмет пројекта:
- оспособљавање и уређење деградираног и запуштеног земљишта,
- оспособљавање и уређење неплодног земљишта и земљишта лошијег квалитета,
- поправка и побољшање плодности земљишта,
- провођење противерозивних мјера и
- мелиорација пољопривредног земљишта слабијег квалитета.

2. Право учешћа
Право учешћа имају правна лица и регистрована пољопривредна газдинства са сједиштем на подручју града Бања Лука.

3. Садржај пројекта:
- назив пројекта,
- циљ пројекта са методама активности,
- табеларни приказ буџета пројекта,
- вријеме трајања,
- контакт особа

4. Прилози пројекту:
- фотокопија документације о регистрацији са бројем жиро рачуна,
- гаранција (изјава) да ће се по завршеном пројекту поднијети писмени извјештај о реализацији (наративни и финансијски) у року од 10 (десет) дана од дана завршетка пројекта.

5. Подношење пројекта:
Разматраће се само пројекти који се заприме најкасније 10 (десет) дана од дана објављивања огласа, лично или путем поште на адресу - Центар за развој и унапређење села Бања Лука, Пољопривредна служба, Југ Богдана 4 - 6, са назнаком "Заштита и унапређење пољопривредног земљишта".

6. Остале одредбе
Све потребне информације у вези са овим огласом могу се добити сваког радног дана у просторијама Пољопривредне службе, Центра за развој и унапређење села Бања Лука, у времену од 9 до 14 часова или на телефоне број 433-639, 433-621 и 433-622.

Центар за развој и унапређење села
Бања Лука

BOSNA I HERCEGOVINA
MINISTARSTVO FINANCIJA/
FINANSIJA I TREZORA

БОСНА И ХЕРЦЕГОВИНА
МИНИСТАРСТВО ФИНАНСИЈА
И ТРЕЗОРА

BOSNIA AND HERZEGOVINA
MINISTRY OF FINANCE
AND TREASURY

ОБАВЈЕШТЕЊЕ

Дана 14.2.2012. године на службеној интернет страници Агенције за државну службу БиХ (www.ads.gov.ba/konkursi), објављен је Јавни оглас за попуњавање радних мјеста државних службеника у Министарству финансија и трезора Босне и Херцеговине са крајњим роком за подношење пријава **6.3.2012. године**.

ОКРУЖНИ ПРИВРЕДНИ СУД У БАЊОЈ ЛУЦИ
Број: 57 0 Пс 019314 08 Пс
Бања Лука, 16.2.2012. године

ПРАВНА СТВАР

Тужилац: Јавно предузеће "Робне резерве РС" а.д. Бања Лука
Тужени: ОЗЗ "Пале Коран" п.о. Пале
Ради: дуга

ПОЗИВ

ЗА: ОЗЗ "Пале Коран" п.о. Пале

Позивамо Вас као странку на припремно рочиште, заказано за дан 26.3.2012. године, у 13 часова, пред овај суд, у суднипу/канцеларију број 21/II.

НАПОМЕНА: Странке се упозоравају на одредбе чл. 84 ЗПП-а, о присуствовању припремном рочишту, те се упозоравају да ако тужилац без оправданог разлога не дође на припремно рочиште, а био је уредно обавијештен, тужба ће се сматрати повученом, осим ако се тужени не упусти у расправљање, а ако тужени не приступи на припремно рочиште, а био је уредно обавијештен, рочиште ће се одржати у његовом одсуству. Странке се упозоравају да су дужне најкасније на припремном рочишту да изнесу све чињенице на којима заснивају своје захтјеве и предложе све доказе које желе да изведу током поступка, те да на припремно рочиште донесу
све исправе и предмете које желе употријебити као доказ (чл. 77 ЗПП-а).
Суд може одредити да се главна расправа одржи одмах послије припремног рочишта (чл. 94 ст. 3 ЗПП-а).
Позив се сматра достављеним протеком рока од 15 дана након дана објављивања.

SUDIJA
Staša Tomić

УНИВЕРЗИТЕТ У ИСТОЧНОМ САРАЈЕВУ
ПРАВОСЛАВНИ БОГОСЛОВСКИ ФАКУЛТЕТ
СВ. ВАСИЛИЈЕ ОСТРОШКИ
73 300 Фоча, Велечево бб
Тел:+387-58-220-060; Факс: 220-067
Е-пошта: dakademija@hotmail.com

UNIVERSITY OF EAST SARAJEVO
ORTHODOX THEOLOGICAL FACULTY
SAINT BASIL OF OSTROG
73 300 Foca, Velecevo bb
Tel: +387-58-220-060; Fax: 220-067
E-mail: dakademija@hotmail.com

На основу члана 68. Статута Православног богословског факултета "Свети Василије Острошки" у Фочи

ОГЛАШАВА

СЕ ЈАВНА ОДБРАНА ДОКТОРСКЕ ДИСЕРТАЦИЈЕ

Мр Ивица Живковић јавно ће бранити докторску дисертацију под називом "**Положај и права детета у предању Цркве и историји западног друштва**".
Јавна одбрана докторске дисертације обавиће се дана **24.2.2012. године (петак)** са почетком у **12 часова** у Амфитеатру Православног богословског факултета "Свети Василије Острошки" у Фочи.
Докторска дисертација је свим заинтересованим на увиду у библиотеци Факултета сваким радним даном од 7 до 15 часова.

УНИВЕРЗИТЕТ У ИСТОЧНОМ САРАЈЕВУ
ПРАВОСЛАВНИ БОГОСЛОВСКИ ФАКУЛТЕТ
СВ. ВАСИЛИЈЕ ОСТРОШКИ
73 300 Фоча, Велечево бб
Тел:+387-58-220-060; Факс: 220-067
Е-пошта: dakademija@hotmail.com

UNIVERSITY OF EAST SARAJEVO
ORTHODOX THEOLOGICAL FACULTY
SAINT BASIL OF OSTROG
73 300 Foca, Velecevo bb
Tel: +387-58-220-060; Fax: 220-067
E-mail: dakademija@hotmail.com

На основу члана 68. Статута Православног богословског факултета "Свети Василије Острошки" у Фочи

ОГЛАШАВА

СЕ ЈАВНА ОДБРАНА ДОКТОРСКЕ ДИСЕРТАЦИЈЕ

Мр Саша Шољевић јавно ће бранити докторску дисертацију под називом "**Положај Српске православне цркве у Социјалистичкој републици Босни и Херцеговини између 1945. и 1975. године**".
Јавна одбрана докторске дисертације обавиће се дана **24.2.2012. године (петак)** са почетком у **10 часова** у Амфитеатру Православног богословског факултета "Свети Василије Острошки" у Фочи.
Докторска дисертација је свим заинтересованим на увиду у библиотеци Факултета сваким радним даном од 7 до 15 часова.

У складу са чланом 5. "Закона о преузимању акционарских друштава" ("Службени гласник РС", број 65/08 и 92/09), **Миле (Раде) Пузигаћа**, ЈМБГ: 0209956161947, Цара Лазара бб, 79240 Козарска Дубица, као Понудилац објављује

ОБАВЈЕШТЕЊЕ

о намјери објављивања понуде за преузимање акција

емитента "**Слога**" **а.д. Козарска Дубица**, Петровданска 1, 79240 Козарска Дубица, на основу којег настаје обавеза објављивања понуде за преузимање, односно куповине свих акција са правом гласа.
Основни капитал Емитента износи 892.606,00 КМ, подијељен је на 892.606 редовних (обичних) акција класе "А" номиналне вриједности 1,00 КМ по једној акцији.
Миле (Раде) Пузигаћа, ЈМБГ: 0209956161947, Цара Лазара бб, 79240 Козарска Дубица, на дан објаве овог обавјештења власник је 288.260 акција Емитента, локалне ознаке SLKD-R-A, које су редовне, појединачне номиналне вриједности 1,00 КМ, што представља 288.260 гласова у скупштини Емитента или 32,29420% од укупног броја гласова.
Са Понудиоцем у смислу члана 28. став 1. тачка а) Закона о преузимању акционарских друштава, заједнички дјелују:
• Драган (Милинко) Петраковић, ЈМБГ: 2307956161946, Новосадска бб, 79240 Козарска Дубица, који је на дан објаве овог обавјештења власник 288.259 акција Емитента, локалне ознаке SLKD-R-A, које су редовне, појединачне номиналне вриједности 1,00 КМ, што представља 288.259 гласова у скупштини Емитента или 32,29409% од укупног броја гласова и
• Мирјана (Јуре) Матановић Бундало, ЈМБГ: 0703958165030, Уроша Предића бб, 79240 Козарска Дубица, која је на дан објаве овог обавјештења власник 288.259 акција Емитента, локалне ознаке SLKD-R-A, које су редовне, појединачне номиналне вриједности 1,00 КМ, што представља 288.259 гласова у скупштини Емитента или 32,29409% од укупног броја гласова.
Понудилац и лица која заједнички дјелују са Понудиоцем, заједно посједују 864.778 акција Емитента, што представља 864.778 гласова у скупштини Емитента или 96,88239% од укупног броја гласова.

Понудилац изјављује да ће понуда за преузимање бити објављена у року, под условима и на начин који је прописан Законом о преузимању акционарских друштава.

Миле Пузигаћа
по пуномоћнику
"Адвантис Брокер" а.д. Бања Лука

ЗАНАТСКО ПРЕДУЗЕТНИЧКА КОМОРА
РЕГИЈЕ БАЊА ЛУКА
СЕКЦИЈА УГОСТИТЕЉА ГРАДА БАЊА ЛУКА

ЈАВНИ ОГЛАС

за одржавање састанка угоститеља

ДНЕВНИ РЕД

1. Проблематика око рада љетних башта угоститељских објеката у Бањој Луци - доношење одлуке
2. Доношење Одлуке о радном времену угоститељских објеката
3. Разно

Састанак ће се одржати у сриједу, 22.2.2012. године, у Привредној комори у 10 часова

aktivainvest

Друштво за управљање инвестиционим фондовима
"АКТИВА ИНВЕСТ" АД Бања Лука
Улица Милана Тепића 1/1
Телефон 051/ 222-380, 222-382
E-mail: office@aktivainvest.net
Објављује

ОБАВЈЕШТЕЊЕ

о вриједности нето имовине и нето имовине по акцији
Затворених инвестиционих фондова за ЈАНУАР 2012. године

Вриједност нето имовине ЗИФ-а "Актива инвест фонд" на дан 31.1.2012. године износи 13.691.754,56 а нето вриједност по акцији 10,36 КМ.
Вриједност нето имовине ЗИФ-а "ВБ ФОНД" на дан 31.1.2012. године износи 12.045.632,26 а нето вриједност по акцији 7,89 КМ.
Извјештаји о утврђивању нето вриједности имовине ЗИФ-а "Актива инвест фонд" АД и ЗИФ-а "ВБ фонд" доступни су у сједишту Друштва у Бањој Луци, Улица Милана Тепића 1.

Директор Друштва

marketing@glassrpske.com
oglasi@glassrpske.com

маркетинг
051/231-081

Претплатите се на електронско издање "Гласа Српске"

СВАКОГ ЈУТРА НА ВАШОЈ E-MAIL АДРЕСИ

Глас Српске

Тражи Уличне продаваче новина

051 331 847 и 331 856

Најбржи мали огласи Глас Српске

Ваше мале огласе сада можете слати и путем SMS-а на сљедеће начине:

OGL, затим размак, па текст вашег огласа, — ако желите да ваш оглас буде објављен у наредном издању Гласа Српске - цијена SMS поруке 0,55 КМ

2OGL, затим размак, па текст вашег огласа, — ако желите да ваш оглас буде објављен у сљедећа два броја Гласа Српске. - цијена SMS поруке 0,99 КМ

4OGL, затим размак, па текст вашег огласа, — ако желите да ваш оглас буде објављен у сљедећа четири броја Гласа Српске. - цијена SMS поруке 1,65 КМ

OKV, затим размак, па текст вашег огласа, — ако желите да ваш оглас буде објављен уоквирен у сљедећем издању Гласа Српске. - цијена SMS поруке 2,20 КМ

NEG, затим размак, па текст вашег огласа, — ако желите да ваш оглас буде објављен у негативу за једну објаву у наредном издању Гласа Српске. - цијена SMS поруке 2,20 КМ

Дужина вашег огласа не смије да прелази 150 словних мјеста, с тим да не користите скраћенице и обавезно користите размаке између ријечи и зареза.

поруке шаљите на број 065 1353

Посљедњи поздрав драгој колегиници

СВЈЕТЛАНИ ШКРБИЋ

1955 - 2012.

С дужним поштовањем и искреним жаљењем.
Радне колеге Административне службе општине Градишка

Б-5 Ф

Тужно сјећање
на поштованог кума

РУШКА ПАЈИЋА

21.2.2010 - 21.2.2012.

Кум Миленко и кумче Романа

19599 А-2 М

Дана 21.2.2012. године
навршава се шест година
од смрти нашег драгог

ВИДОСАВА МИЛАКОВИЋА

Супруга Стана, синови Милорад, Драго, Радосав, кћерка Миланка, зет Зоран, снахе Госпа и Мира, унучад и праунучад

19601 А-3 Г

Сјећање на оца, пунца и дједа

МИЛОРАДА САВИЋА

Са љубављу и поносом чуваћемо успомене на срећне дане проведене с тобом.
Кћерка Љиљана са породицом

19603 А-2 Г

Дана 21.2.2012. године навршава се година дана
од смрти нашег драгог тате и сина

СЛАВКА МАТИЋА

Вријеме које је прошло и вријеме које ће проћи никада неће избрисати сјећање на тебе. Остаћеш вјечно вољен и никад незаборављен у нашим срцима.
Син Немања, отац Видосав и мајка Вида

19597 А-8 М

Дана 21.2.2012. године
навршава се 15 година
од смрти моје драге мајке

ЉУБИЦЕ ВИЛИЋ

из Вогошће

Син Радомир Вилић

А-2 УП

У уторак, 21.2.2012. године,
у 11 часова обиљежавамо
шестогодишњи помен

ЖИВОЈИНУ ГАВРАНОВИЋУ

С љубављу и поштовањем
Породица

19604 А-2 Г

Сјећање на драгу

ЉУБИЦУ ВИЛИЋ

21.2.1997 - 21.2.2012.

Јадранка и Марина

19552 А-1 М

Посљедњи поздрав драгој прији

КОДИ

од породице Штрбац.

19609 А-1 Г

Тужним срцем јављамо родбини и пријатељима
да је дана 16.2.2012. године, након дуже болести у 57. години живота
преминула наша драга

СВЈЕТЛАНА (Марка) ШКРБИЋ

Сахрана драге нам покојнице обавиће се 21.2.2012. године у 13.45 часова на гробљу Баре у Сарајеву.
Ожалошћени: мајка Невенка, стриц Ђорђо Шкрбић са породицом, тетка Стана Куваља са породицом, породица Петровић и остала родбина и пријатељи

19607 А-8 Г

Дана 21.2.2012. године навршавају се три тужне године
откад ниси са нама, драги наш сине, брате

БОРИША МИРИЋ

Кад срце и душа боле, вријеме није лијек, већ горка патња, бол у срцима вјечна суза у очима.
Вријеме које пролази никада неће избрисати сјећање на тебе.
Заувијек твоји: тата, мама, брат, снаха Весна, братић Бориша и дјевојка Јелена

06144 А-8 ИП

Тужним срцем јављамо свој родбини, пријатељима и комшијама
да је дана 20.2.2012. године након кратке и тешке болести
у 77. години живота преминула наша драга

ВУКОСАВА - КОДА РЕЉАНОВИЋ

1935 - 2012.

Сахрана драге нам покојнице обавиће се 22.2.2012. године на гробљу у Војскови, Козарска Дубица. Поворка креће испред куће жалости у 13 часова.
Ожалошћени: супруг Мирко, син Марјан, кћерка Милица, унучад Милена, Ивана, Сања и Никола те остала родбина, комшије и пријатељи

19608 А-8 Г

Тужним срцем јављамо родбини и пријатељима да је дана 20.2.2012.
године у 88. години живота, након краће болести преминула наша драга

БОЖИЦА - БОЈА (Лазе) ТРАВАР

Сахрана ће се обавити 22.2.2012. године у 13 часова на црквеном гробљу у Рорама - Гламоч.
Ожалошћени: супруг Стеван, кћерке Ана, Драгица и Јела, син Момчило, зетови, снаха, унучад, праунучад те остала многобројна родбина, комшије и пријатељи

19610 А-8 Г

Посљедњи поздрав
драгој супрузи, мајци и баки

БОЖИЦИ - БОЈИ

од супруга Стевана, сина Момчила, снахе Драгице, унука Срђана и Бојана, снаха Жељке и Марине.

19610 А-3 Г

Посљедњи поздрав
драгој мајци

БОЖИЦИ - БОЈИ

од кћерке Драгице и зета Илије Бабић.

19610 А-3 Г

Посљедњи поздрав
драгој мајци и баки

БОЖИЦИ - БОЈИ

од кћерке Јеле, зета Милорада, унука Маринеле и Валентине, зетова Миодрага и Синише.

19610 А-3 Г

Посљедњи поздрав
драгој мајци и баки

БОЖИЦИ

од кћерке Ане, зета Боривоја, унука Владимира и Радомира, снаха Жељке и Јелене.

19610 А-3 Г

www.glassrpske.com
marketing@glassrpske.com oglasi@glassrpske.com

Читуље и мале огласе можете предати сваки Глас Српске дан (осим суботом) од 8 до 17 часова

Краља Петра I Карађорђевића 59 (занатски центар Ханиште)

Посљедњи поздрав Миладинкиној мами

ВИДИ ШАИНОВИЋ

"Глас Српске" АД

А-8 Д

Данас се навршава тужних годину дана откако нас је заувијек напустила наша најдража

НАДА (Саве) ЖИВКОВИЋ

7.9.1944 - 21.2.2011.

Кћерка Сандра, зет Синиша, унука Наташа и унук Андреј

19606 А-3 Г

mail: fotosicitulje@gmail.com

ОБАВЈЕШТЕЊЕ

Глас Српске

NEZAVISNE novine

In memoriame и мале огласе можете предати

у улици Краља Петра I Карађорђевића (Занатски центар Ханиште)

мале огласе за NEZAVISNE novine можете предати и у киоску К39 код хотела "Палас"

051/223-210

e-mail: fotosicitulje@gmail.com

Спорт

"Као предсједник СД нећу дозволити да Партизаном владају политичке странке или улице..."

Душко Вујошевић, предсједник СД Партизан

Рукометаши Борца m:tel сутра гостују у Скопљу

Металург није баук

Мирко Микић (Борац m:tel)

ФОТО: ИНТЕРФОТО

Свјесни смо да су Македонци апсолутни фаворит у овом сусрету, али су нам остали велики дужници, тако да ћемо дати све од себе да их изненадимо, рекао Мирко Микић

ПИШЕ: ДАРКО ПАШАГИЋ
darkop@glassrpske.com

БАЊАЛУКА - Рукометаши Борца m:tel путују рано јутрос за Скопље, гдје ће сутра од 18 часова у дворани "Борис Трајковски" играти меч 17. кола Регионалне SEHA лиге против македонског шампиона и учесника Лиге шампиона, Металурга.

Ова два клуба већ су се састала у оквиру петог кола новоформираног такмичења и тада су Скопљанци пред препуним "Бориком" славили са 31:26, показавши да су уз Загреб, један од највећих фаворита за освајање Регионалне лиге.

Табела

1. Загреб	15	12	2	1	482:386	38
2. Вардар	16	12	2	2	467:413	38
3. Металург	13	9	3	1	344:281	30
4. Нексе	16	9	3	4	468:427	30
5. Татран	14	9	1	4	448:408	28
6. Борац мтел	15	7	2	6	417:405	23
7. Лошћен	15	7	0	8	392:423	21
8. Металопластика	14	4	2	8	348:364	14
9. Босна	10	3	1	6	245:296	10
10. Извијач	15	2	1	12	391:438	7
11. Сутјеска	14	1	1	12	316:391	4
12. Црвена звезда	13	1	0	12	314:402	3

- Металург је једина екипа, која нас је надиграла ове сезоне пред нашим навијачима. Неколико пута заједно са играчима сам анализирао први сусрет и добро смо видјели које су нијансе одлучиле побједника. Уз све то ми смо тада били у недостатку такмичарских утакмица, док су Македонци играли у ритму сриједа - субота. Зато вјерујем да ћемо се скопској публици представити у правом свјетлу и покушаћемо да их изненадимо и тако им се реванширамо за пораз у првом дијелу сезоне - нагласио је шеф стручног штаба Рукометног клуба Борац m:tel Драган Марковић.

СУСРЕТ
се игра од 18 часова

Оно што радује присталице Бањалучана пред овај сусрет је чињеница да је здравствени билтен повољан и да Марковић са комплетном екипом путује у Скопље.

- Сама чињеница да је на клупи Македонаца прослављени стручњак Лино Червар, а на голу најбољи голман прошлог Европског првенства Дарко Станић из Србије довољно говори о каквом противнику се ради. Уз све то одлично гурају и у Лиги шампиона, гдје су у посљедњем сусрету славили на гостовању код Висле Плок из Пољске. Свјесни смо да су Македонци апсолутни фаворити у овом сусрету, али су нам остали велики дужници, тако да ћемо дати све од себе да их изненадимо - истакао је лијево крило Бањалучана Мирко Микић.

Бобана Величковић, репрезентативка Србије у стрељаштву

У финалу су ми дрхтале ноге

БЕОГРАД - Репрезентативка Србије у стрељаштву Бобана Величковић, која је на Европском првенству у Финској освојила златну медаљу изјавила је да су јој се у финалу од велике треме тресле ноге.

Она је у дисциплини ваздушни пиштољ у финалу погодила 487,1 круг и тако осим титуле најбоље у Европе обезбиједила и учешће на Олимпијским играма у Лондону.

- Могла сам мало боље у основном делу, а и у финалу. Нисам имала времена за више пробних хитаца, али сам била присебна, иако су ми се ноге тресле. Пред последња два хица у финалу ухватила ме је јака трема. Опалила сам прва десету дијаболу, знала сам да ми је потребно најмање 9,4 за медаљу и лакнуло ми је када сам "убила" 9,7 - рекла је Бобана Величковић.

Бобана Величковић

ФОТО: АГЕНЦИЈЕ

Додала је да јој је помогло што је уочи финалне серије већ била обезбиједила олимпијску норму.

ОСВОЈИЛА
злато са 487,1 кругом

- Биће веома напорно ових неколико месеци до Лондона. Не бојим се тешкоћа, нити јаких тренинга, јер знам да без тога нема успеха. Резултати стално расту, пре две године у Норвешкој је за финале био потребан 381 круг, прошле године у Бреши била сам осма 383 круга, а овде је пет такмичарки са 383 круга распуцавало за три места у плеј-офу - рекла је Величковић.

Величковић је прву европску медаљу, појединачну бронзу, освојила као јуниорка на ЕП ваздушним оружјем у Довилу 2007, а на истом такмичењу се са Александром Ристовић и Јасмином Ђргић окитила екипним сребром. Годину дана касније је на континенталном првенству у Винтертуру освојила је европску екипну јуниорску бронзу са Александром Ристовић и Аном Радовановић. Пре двије године у норвешком Меракеру освојила је сениорско појединачно и екипно европско злато, а у Бреши 2011. била седма у финалу, али се окитили екипним златом.

Дворанско првенство Швајцарске

Рекорд Дудаша

Михаил Дудаш

ФОТО: АГЕНЦИЈЕ

ЦИРИХ - Српски атлетски репрезентативац Михаил Дудаш на дворанском првенству Швајцарске освојио је прво мјесто и постигао нови државни рекорд у вишебоју.

Он је освојио 5.873 бода, 203 више од другопласираног Швајцарца Јонаса Фрингелија. На трећем мјесту завршио је други представник Србије Игор Шарчевић са 5.491 бодом.

Дудаш је до сада 10 пута поправљао рекорд Србије, а претходни најбољи постигао је прошле године у фебруару у Будимпешти и он је тада износио 5.867 бодова.

Олимпијске игре без српске диве

Јасна не иде у Лондон

БЕОГРАД - Најуспјешнија репрезентативка Србије у стрељаштву Јасна Шекарић није успјела да на Европском првенству у Финској обезбиједи седмо узастопно учешће на Олимпијским играма.

- Нисам издржала притисак - прво је што је Јасна рекла послије неуспјешног пуцања из ваздушног пиштоља у Финској.

Бивша олимпијска шампионка није жељела да прича о себи, већ је истакла значај пласмана колегиница у Лондон.

- Радујем се због Бобане, остварили смо циљ да имамо још једну визу за Лондон. Прве две серије гађала сам под великим оптерећењем. Потом сам рекла себи: "Опусти се, гађај нормално!", али изгледа да је био такав дан да ништа није вредело. Борила сам се до краја, јер сам знала да нам сваки круг треба за екипну медаљу - рекла је Шекарићева.

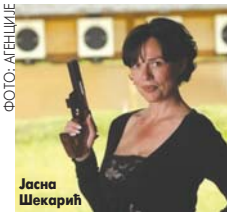

Јасна Шекарић

ФОТО: АГЕНЦИЈЕ

Она је била редован учесник од Олимпијских игара у Сеулу 1988, па све до Пекинга 2008 године. Већ на првим на којим је наступила у Јужној Кореји освојила је злато и бронзу, из Барселоне 1992. се вратила са сребром, а исте успјехе поновила је у Сиднеју 2000. и Атини 2004. године.

РК Партизан остао без голмана

Страхиња Милић на голу Вардара

Страхиња Милић

ФОТО: АГЕНЦИЈЕ

БЕОГРАД - Послије Ивана Димитријевића, који је отишао у њемачки Гумесрбах, још један талентовани рукометаш напушта редове шампиона Србије, Партизана.

Репрезентативни голман Страхиња Милић, који је одлично бранио током цијеле групне фазе Лиге шампиона, одлази у скопски Вардар. Милић и Македонци су договорили тромјесечну сарадњу, а послије тога голман ће отићи у Бундеслигу. Вардар ће Партизану платити обештећење, а незванично се помиње цифра од 18.000 евра, што је мање него што су се "црно-бијели" надали, али с обзиром на финансијску ситуацију клуба из Хумске, свака пара добро дође.

Фудбалски савез Републике Српске

Старт 10. марта

БАЊАЛУКА - Комитет за хитна питања Фудбалског савеза Републике Српске поступајући по приједлогу Такмичарске комисије ФС РС донио је одлуку да други дио првенства у Првој, другим и трећим лигама групе запад, исток и центар почне 10. марта.

Такмичење у Трећој лиги, група југ почеће 14. априла. Овим је ван снаге стављена одлука ИО ФС РС од 21. децембра 2011. године по којој су првенства у поменутим лигама требала почети 3. марта, односно 7. априла.

Д. П.

Пораз Жупе Суперпетрол

Грмуша на мукама

ФОТО: АРХИВА

Драгиша Грмуша (Жупа Суперпетрол)

МИЛОСАВЦИ - У првој контролној утакмици друголигаш Жупа Суперпетрол поражена је у контролном мечу против нижеразредног Пролетера из Карановца са 1:3.

На кормилу екипе из Милосаваца дебитовао је тренер-играч, Драгиша Грмуша, који већ на старту припрема има озбиљних проблема са малим фондом играча, па ће другорангашу бити неопходно да појача своје редове ангажовањем фудбалера из других средина.

Б. Р.

ЖУПА СП	1 (1)
ПРОЛЕТЕР (К)	3 (2)

Стрелци: 1:0 Шестић у 14, 1:1 Васојевић у 31, 1:2 Станаревић у 42 из пенала, 1:3 М. Рачић у 55. минуту.
Стадион: са вјештачком травом у Бањи Врућици.
Гледалаца: 50.
Судија: Драган Жарић (Котор Варош).

ЖУПА СУПЕРПЕТРОЛ: Кресовић, Ковачевић, Вујиновић, Грмуша, Чегар, Раилић, М. В. Марковић, Шестић, Савић, Вуковић, М. Ж. Марковић. Још су играли: Соларевић, Црнчевић, Чејић, Карановић, Куколь, Рогић, Поповић. Тренер: Драгиша Грмуша.
ПРОЛЕТЕР (КАРАНОВАЦ): Грбић, Јагодић, Д. Рачић, Кујадиновић, Анушић, Станаревић, Баровић, Василић, Томашевић, Васојевић, М. Рачић. Још су играли: Гајић, Р. Рачић, Савановић, Дамјановић, Бановић. Тренер: Светислав Лазић.

Угљевичани изгубили контролни меч

Пораз разлог за бригу

УГЉЕВИК - У контролној утакмици прволигаш Рудар поражен је од другорангаша Илићке 01 са 1:3.

Брчаци су повели већ у четвртом минуту када је Омић неометан поспремио лопту у мрежу Бодироге. У наставку тренер Јагодић је измијешао карте и покушао тактиком надиграти госте, али Чардаклија и Антуновић су ефектним головима направили недостижну предност. У финишу Гаврић је само ублажио пораз Угљевичана. Шеф стручног штаба Рудара Зоран Јагодић има разлога за бригу, с обзиром на то да је његов тим током већег дијела сусрета играо пасивно.

И. С.

РУДАР (У)	1 (0)
ИЛИЋКА 01	3 (1)

Стрелци: 0:1 Омић у 4, 0:2 Чардаклија у 50, 0:3 Антуновић у 77, 1:3 Гаврић у 80. минуту.
Стадион: Рудара у Угљевику.
Гледалаца: 50.
Судија: Перица Делић (Бијељина).

РУДАР (УГЉЕВИК): Бодирога, Павловић, Беновић, Николић, Ковач, Милошевић, Јевтић, Ђукић, Стевановић, Тошић, Давидовић. Још су играли: Радовановић, Пајкановић, Петровић, Стјепановић, Симикић, Тодоровић, Гаврић, Ивановић, Бабић, Божић, Трифковић, Драгић. Тренер: Зоран Јагодић.
ИЛИЋКА 01: Јовић, Маринковић, Мирић, Караџ, Рецић, Гајић, Савић, Антуновић, Алексић, Чардаклија, Омић. Још су играли: Јефтић, Шавија, Почавра, Владетић, Ивановић, Гаврић, Лукић. Тренер: Драгиша Крајшумовић.

Пријатељски сусрет у Приједору

Лекција другорангашу

ПРИЈЕДОР - Трећелигаш Српске Радник Уније у пријатељском сусрету, на снијегом прекривеном терену, савладао је подмлађену екипу другорангаша Слоге из Српца са 2:0.

Приједорчани нису искористили пенал у 30. минуту (Недран Кушмић), али је у наставку Милан Бундало начео мрежу гостију из Српца, а послије брзе акције, Бранко Кесић крунисао је голом бољу игру свог тима.

Н. Ђ.

РАДНИК УРИЈЕ	2 (0)
СЛОГА (С)	0 (0)

Стрелци: 1:0 Бундало у 55, 2:0 Кесић у 64. минуту.
Стадион: "Сухи Приједор" у Приједору.
Гледалаца: 50.
Судија: Синиша Лазић (Приједор).

РАДНИК УРИЈЕ: Топић, Бундало, Ђуричић, Буркић, Станојевић, Дринић, Кесић, Станојчић, Влачина, Пархамов, Кушмић. Још су играли: Вујичић, Стакић, Змијањац, Шорга, Бабић, Богуновић, Пејановић, Паспаљ, Ђенадија. Тренер: Стојан Јањетовић.
СЛОГА (СРБАЦ): Бабић, Кујадиновић, Адамовић, Н. Девић, Р. Зеленац, Стојковић, Врховац, Шаула, Вед. Кресојевић, Кркајлић, Г. Зеленац. Још су играли: Гвозден, Вел. Кресојевић, Драгојевић, Угрен, Санчанин, Чекић, Савић, Ињатић, Вребац, Суајац. Тренер: Зоран Кресојевић.

ФОТО: АРХИВА

Приједорчани забиљежили прву побједу у Макарској

"Рудари" бољи од имењака

Недран Кантар

Изабраници Драгана Радовића у другом сусрету на припремама у Хрватској савладали Рудар из Какња са 2:0

ПИШЕ: НЕНАД ЂЕРИЋ
neno.djeric@gmail.com

МАКАРСКА - Фудбалери премијерлигаша Рудар Приједора у другој провјери на припремама у Макарској, послије пораза од трећепласиране екипе хрватског шампионата Сплита 0:1, савладали су прволигаша Федерације БиХ Рудар из Какња са 2:0.

У отвореној игри на обје стране Приједорчани су питање побједника ријешили веома брзо. "Рударе" је у предност довео Махир Карић поготком у 20. минуту, да би пет минута касније Недран Кантар затресао мрежу Какањаца и поставио коначан резултат.

- Имали смо још неколико изгледних прилика за постизање гола, али добро је и овако. Драго ми је што сам затресао мрежу и надам се да ћу и у наставку шампионата погађати право мјесто. Припреме у Макарској су пун погодак. Имамо оптималне услове за рад и вјерујем да ћемо се у Приједор вратити потпуно спремни за наставак сезоне - нагласио је стрелац другог поготка Недран Кантар.

Асистент код оба гола био је Милош Срндовић. Тако је на најбољи начин искористио повјерење шефа стручног штаба Драгана Радовића, који га је у овом мечу уврстио у стартну поставу.

НЕДРАН Кантар постигао гол

- Добро радимо и вјерујем да ће наша игра и резултати бити све бољи. У овом сусрету тренер Радовић је одморио неке искусније играче, али вјерујем да ни ми млађи нисмо разочарали и да смо се представили у добром издању - нагласио је Срндовић.

АДУТИ

У сусрет са Какањцима Приједорчани су почели меч у сљедећем саставу: Николић, Јовановић, Јевтић, Вејновић, Деспотовић, Стамболија, Мировић, Растока, Кантар, Карић, Срндовић. У наставку сусрета још су играли: Шодић, Јанковић, Бабић, Кецман, Кујунџија, Мариновић, Миодраговић, Пилиповић и Кричка.

У пријатељској утакмици Шамчани савладали Текстилац

"Петарда" Борца у наставку

ТЕСЛИЋ - У четвртој фебруарској провјери јесењи шампион Друге фудбалске лиге Републике Српске, група запад, Борац из Шамца савладао је ривала из истог ранга такмичења Текстилац са 5:2.

Дервенђани су до одласка на одмор стекли предност, захваљујући поготку Младена Босића, да би у наставку "текстилци", послије изједначења Шамчана, још једном дошли у вођство. У посљедња 23 минута фудбалери Борца постигли су четири гола за убједљив тријумф.

- Од резултата на терену, важније је да се квалитетно уиграмо, мада смо и овај пут били ускраћени услуга тројице прехлађених играча. Генерално гледано, задовољан сам досадашњом фазом припрема - рекао је шеф стручног штаба Шамчана Предраг Лукић.

Екипа Фудбалског клуба Борац ФОТО: Б. РАДУЛОВИЋ

ЈОСИПОВИЋ погодио два пута

Његов колега са клупе Текстилца Слободан Ковачевић такође је нагласио добре ефекте ове провјере.

- Пропустили смо да реализујемо бар шест, седам повољних прилика у првом дијелу меча. Има пукотина и у одбрамбеној формацији, али и довољно времена до првенственог старта да их отклонимо - истакао је Ковачевић.

Б. Р.

БОРАЦ (Ш)	5 (0)
ТЕКСТИЛАЦ	2 (1)

Стрелци: 0:1 Босић у 27, 1:1 Ачић у 48, 1:2 Растовић у 60. из пенала, 2:2 Зорић у 67, 3:2 Јосиповић у 74, 4:2 Хасановић у 81, 5:2 Јосиповић у 88. минуту.
Стадион: са вјештачком травом у Бањи Врућици.
Гледалаца: 50.
Судија: Миодраг Пупчевић (Шамац).

БОРАЦ (ШАМАЦ): Т. Лукић, Ачић, Костадиновић, М. Лукић, Мићић, Б. Пупчевић, Максимовић, З. Пупчевић, Зорић, Хасановић, Мирић. Још су играли: Симендић, Палежница, Благојевић, Лукајић, Јосиповић, Антић, Чајић. Тренер: Предраг Лукић.
ТЕКСТИЛАЦ: Будеша, Смаиловић, Ловрић, Марковић, Митровић, Милошевић, Џабић, Растовић, Милутин, Милићевић, Босић. Још су играли: Поповић, Ђорић, Трутина, Мићић, Којић, Дуспара, Марић, Миловац. Тренер: Слободан Ковачевић.

ФОТО: АГЕНЦИЈЕ

Дидије Дрогба (Челзи)

Двије утакмице осмине финала Лиге шампиона на програму вечерас

Челзи у паклу "Сан Паола"

Пред изабраницима Андреа Виљаш-Боаша тежак задатак да остваре добар резултат на тешком гостовању, док се раније у Москви састају ЦСКА и Реал Мадрид

НАПУЉ - Дерби вечери првог меча осмине финала Лиге шампиона играће се на стадиону "Сан Паоло" гдје домаћи Наполи од 20.45 часова дочекује екипу Челзија.

Италијански тим у европским такмичењима на домаћем терену није изгубио 16 година, а Челзи се девети пут узастопно пласирао у другу фазу Лиге шампиона. На клупи Наполитанаца неће бити тренера Валтера Мацарија који је кажњен са двије утакмице вођења екипе због гурања играча Виљареала Нилмара у мечу који је био одигран у групи А. Он ће такође пропустити и реванш меч на "Стемфорд бриџу" који је на програму 14. марта. Мацари не обраћа пажњу на нешто лошију форму "плаваца" и истиче да је Челзи велики противник који ће бити прави испит за његове момке.

- Не сматрам да је Наполи фаворит у том мечу. Челзи је велики тим који редовно игра Лигу шампиона и који има играче који су навикнути на ово такмичење. Дуел против лондонске екипе биће огроман тест за нас, морамо урадити нешто изузетно уколико желимо прелаз даље - рекао је Мацари.

Нешто раније од 18 часова на стадиону "Лужњики" ЦСКА ће дочекати Реал Мадрид који се налази у одличној форми, док "армејци" од децембра немају такмичарски меч. "Краљеви" ће бити ослабљени неиграњем Анхела ди Марије који је повређио ногу у мечу против Расинга. Поред њега, Жозе Мурињо неће моћи да рачуна на такође повређене Ласану Дијару и Хамита Алтинтопа, док се у тим враћа Алваро Арбелоа.

Тренер "армејаца" Леонид Слуцки вјерује да његов тим може да изненади Мурињову машинерију.

ДИ МАРИЈА не игра због повреде

- Не желимо да изађемо на терен као да смо унапријед поражени. Морамо да искористимо све њихове грешке. Надам се да неће играти врхунски - рекао је Слуцки.

Њега не плаши ни евентуални дуел са Барселоном.

- Прво ћемо да избацимо Реал Мадрид, а послије тога Барсу - додао је Слуцки уз смијех.

На голу ЦСКА неће бити голмана Игора Акинфеева због повреде, док је Думбија под знаком питања.

Мурињо избацио новинаре

Жозе Мурињо још једним потезом је погоршао свој однос са шпанским медијима откада је стигао на клупу мадридског Реала. И док медији критикују Мурињово понашање и траже длаку у јајету када је ријеч о игри Реалове екипе, ни он им не остаје дужан. Већ им је забранио доласке на тренинг, ускраћивао им је изјаве, а сада је направио још један корак више у погоршању односа. Наиме, Мурињо је забранио медијима да путују с тимом и стручним штабом на утакмицу у Москву што је досад било уобичајено. Новинари ће сада морати путовати у сопственом аранжману, а засигурно су већ наоштрили пера уколико се "краљеви" оклизну у првој утакмици против ЦСКА.

Фудбалер Барселоне Лионел Меси руши све рекорде

Први пут четири гола у Примери

ФОТО: АГЕНЦИЈЕ

Лионел Меси

БАРСЕЛОНА - Најбољи играч свијета и члан Барселоне Лионел Меси одиграо је своју 200. утакмицу у Примери, а завршио је са четири гола у 5:1 побједи над Валенсијом у оквиру 23. кола.

Погодио је Аргентинац четири пута у противничку мрежу у истој утакмици први пут у клупској каријери кад је Примера у питању, а иначе то му је успјело други пут у каријери. Једини пут досад исто постигнуће остварио је у побједи против Арсенала у реваншу четвртфинала ЛШ са 4:1. Занимљиво је да је Меси постигао и у својој 100. лигашкој утакмици за Барсу. Тренутно је на учинку од 25 голова у сезони, од чега 24 на "Ноу кампу", док је у свих 200 утакмица скупио 146 голова.

ЧЕТИРИ гола дао Арсеналу у ЛШ

- Увијек дође доба сезоне када људи почну говорити да играм слабо. Искрено, не дира ме то. Имам повјерење у моје колеге, у тренера и све људе који раде у Барселони. То је једино што је важно и то је оно што ме чини срећним - рекао је Меси.

Резултати и стријелци: Леванте - Рајо Вајекано 3:5 (Баркеро 49 пенал, Суарес 78, 90 пенал - Бангура 34, 69, Коста 62, 63, Делибашић 84), Мајорка - Виљареал 4:0 (Виктор 41, 65, Марти 53, Нунес 67), Спортинг Х. - Атл. Мадрид 1:1 (Егурен 37 - Канеља аутогол 20), Ат. Билбао - Малага 3:0 (Аморебијета 58, Сан Хосе 60, Токеро 61), Барселона - Валенсија 5:1 (Меси 22, 27, 76, 85 , Ћави 90 - Пјати 9). Синоћ су играли Сарагоса и Бетис.

Гатузо спреман да игра бесплатно

Не желим новац

ФОТО: АГЕНЦИЈЕ

Ђенаро Гатузо

МИЛАНО - Фудбалер Милана Ђенаро Гатузо рекао је да је спреман да игра бесплатно када се врати на терен послије проблема са оком.

Гатузо није играо од 9. септембра када се сударио са саиграчем Алесандром Нестом, а затим му је постављена дијагноза - миастенија, аутоимуна неуромишићна болест. Њему уговор са Миланом истиче на крају сезоне, али он каже да је спреман да игра без надокнаде.

- Рекао сам потпредсједнику клуба Адријану Галијанију да то није питање новца. Желим да се вратим и да радим шта волим - рекао је Гатузо.

Он је у Милану од 1999. године и у каријери је освојио све што се могло освојити, укључујући и титулу свјетског првака 2006. године.

- Живим за фудбал. Имам 34 године, али никада нисам размишљао да престанем да играм - истакао је Гатузо.

Бизарна повреда Евера Банеге

Прегазио га сопствени аутомобил

ВАЛЕНСИЈА - Аргентински репрезентативац и члан Валенсије Евер Банега доживио је бизарну несрећу када му је преко ноге прешао његов аутомобил.

Наиме он се паркирао на пумпи, али пред излазак није повукао ручну кочницу па је аутомобил изненада почео да се креће ка њему. Банега је пробао да некако избјегне блиски сусрет са возилом, рукама је кренуо да га зауставља, али му је точак ипак приклијештио ногу уз ивичњак па је, по свој прилици, дошло до прелома.

- Наш фудбалер Евер Банега имао је несрећу са својим аутомобилом и слиједи му операција скочног зглоба - саопштио је фудбалски клуб Валенсија.

Неуништиви шпански нападач

Раул постигао 400. гол у каријери

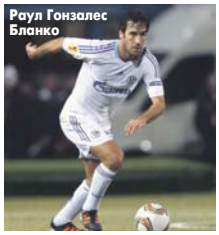
Раул Гонзалес Бланко

ГЕЛЗЕНКИРХЕН - Легендарни шпански нападач, сада на платном списку Шалкеа, у убједљивој побједи против Волфзбурга (4:0) постигао је 400. гол у каријери.

Раул је већ у десетом минуту "начео" госте које су дотукли двоструки стријелац Клас Јан Хунтелар и Жоел Матип. Фудбалеру који је прије доласка у Гелзенкирхен читаву каријеру провео у Реалу, то је био већ 33. погодак за Шалке чији је члан тек годину и по. У дресу мадридског клуба 323 пута је био стријелац, а у богатој биографији има уписана и 44 гола у дресу "фурије".

- Нисам знао да сам дао 400 голова, али сам срећан због тога. Лијепо је знати да си дошао до те цифре. Ипак, најбоље од свега је то што смо побиједили - рекао је Раул.

Француз и Италијан поново заједно

Дешамп зове Дел Пјера у Марсељ

МАРСЕЉ - Тренер француског Марсеља Дидије Дешам позвао је фудбалера Јувентуса Алесандра дел Пјера да на крају сезоне дође у његов клуб.

- Поштујем шта је Дел Пјеро урадио током каријере. Он је шампион са којим сам имао среће да сарађујем и као играч и као тренер. Дочекаћемо га отворених врата уколико пожели да дође у Марсељ - рекао је Дешамп.

Дел Пјеру на крају сезоне истиче уговор са Јувентусом, а 37-годишњи фудбалер планира да настави играчку каријеру. Дешамп и Дел Пјеро играли су заједно пет сезона у клубу из Торина, док га је Француз тренирао у сезони 2006/2007.

Тренер "тобџија" Арсен Венгер

"Сигуран сам у Арсеналу"

ЛОНДОН - Менаџер Арсенала Арсен Венгер изјавио је да његов посао није доведен у питање, упркос чињеници да клуб у посљедње вријеме биљежи лоше резултате.

Арсенал је, послије дебакла од Милана (0:4) у првој утакмици осмине финала Лиге шампиона, доживио нови неуспјех у FA купу, гдје је елиминисан од Сандерленда.

- Многи се распитују око мог одласка, али главни циљ је да се домогнемо прва четири мјеста која идуће сезоне воде у Лигу шампиона, што је могуће остварити. Вјерујем да је то од виталног значаја за клуб и покушаћемо да се фокусирамо на то - рекао је Венгер. Француз је тренер Арсенала постао 1996. године и са клубом је освојио три титуле првака Енглеске, четири трофеја FA купа и исто толико Комјунити шилда (Суперкупа Енглеске).

Навијачи Селтика славе

Организујемо журку, Ренџерс умро

Навијачи Селтика ФОТО: АГЕНЦИЈЕ

ГЛАЗГОВ - Нема веће среће за навијаче једног клуба од оне када њихов тим освоји титулу, али и кад истовремено највећи ривал тоне и пада све ниже, а опште је позната нетрпљивост, па и мржња навијача Селтика и Ренџерса.

"Олд фирм" дерби је један од најстаријих на свијету, али је сада угрожено његово постојање. Када је објављено да ће Ренџерс отићи у стечај, међу навијачима Селтика настао је делиријум одушевљења.

На утакмици у гостима против Хибернијана навијачи Селтика су се радовали убједљивој побједи (5:0), али су цијели репертоар навијања и одјевне комбинације посветили стечају Ренџерса. На једном великом транспаренту је писало "Организујемо журку, јер је Ренџерс умро!". Имали су и огромну "шеталицу" у облику дреса Селтика, али је умјесто имена спонзора на њему великим словима писало: "HMRC" (ријеч је о некој врсти пореске организације у Уједињеном Краљевству).

Аврам Грант демантовао приче

Марковић остаје у Партизану

БЕОГРАД - Енглески "Мирор" је дошао до наводне информације да власник Челзија Роман Абрамович спрема понуду за Лазара Марковића коју у Хумској неће моћи да одбију.

Ипак, некадашњи менаџер Челзија и веома добар пријатељ руског милијардера Аврам Грант тврди да то није истина.

- Могу да кажем да то није истина. На директној сам вези са њим, а ништа ми није рекао о томе - рекао је Грант.

Он се осврнуо и на приче да ће Марковић можда прећи у украјински Шахтјор.

- Имају они већ невјероватне Бразилце. Лазар је млад момак који се нон-стоп надограђује, али ми желимо да га направимо још бољим да би једнога дана играо на већем нивоу - истакао је Грант.

Њемачки голман отишао у пензију

Рост завршио каријеру

Франк Рост

ЊУЈОРК - Њемачки фудбалски голман Франк Рост објавио је прекид играчке каријере, а његова посљедња станица у каријери била је Њујорк Ред Бул.

- Да, Њујорк је била моја задња станица. Моја је каријера завршена - потврдио је Рост.

Од 1992. до 2011. године Рост је наступао за Вердер из Бремена, Шалке и ХСВ. Укупно је одиграо 426 бундеслигашких утакмица и једном приликом је постигао погодак. За њемачку репрезентацију је сакупио четири наступа.

Фудбалери Црвене звезде ФОТО: ГЛАС СРПСКЕ

"Црвено-бијели" потписали уговор са осигуравајућом кућом "НСС"

Звезда процијењена на 30 милиона евра

Британци пронашли интерес да сарађују са Звездом, са којом су потписали полису осигурања и тржишне вриједности играча

БЕОГРАД - Послије годину исцрпних преговора са реномираном британском осигуравајућом кућом "НСС" из Лондона потписан је уговор по којем је садашњи први тим "црвено-бијелих" осигуран у вриједности од 30 милиона евра.

То значи све добро по српски клуб. Они су први на Балкану и шире који су добили овакву врсту уговора, иначе типичног за САД и Велику Британију. Овај уговор штити и клуб и играче, а доприноси реномеу "црвено-бијелих" у фудбалским круговима, побољшава позицију у преговорима са власницима других клубова итд.

"НСС" је осигуравајућа кућа која тренутно има бољи рејтинг од државе Србије. Британци су пронашли интерес да сарађују са Црвеном звездом, са којом су потписали полису осигурања и тржишне вриједности играча.

"НСС" преузима све трошкове играча

Уколико дође до повреда, несрећних случајева, болести или насилног престанка каријере било којег играча Звезде, "НСС" ће преузети и трошкове лијечења, исплату загарантованих примања, итд. Током преговора који су трајали годину, "НСС" је обавио комплетну медицинску провјеру сваког играча у тиму Црвене звезде, а у три случаја представници ове компаније ишли су у градове из којих потичу Звездини играчи и узимали здравствене картоне од родитеља и директних предака. Поред тога, специјализовани тим осигуравајућег друштва, који се бави спортским осигурањем, процјењивао је тржишну вриједност играча и баш због тога овај уговор није склопљен у децембру, већ сада у фебруару. Сачекали су да се заврши прелазни рок и да Црвена звезда доведе све фудбалере које је намјеравала, па да и они "уђу" у прву процјену вриједности цијеле екипе и резултати су били запањујући.

Лазовић најскупљи

Најскупљи фудбалер Црвене звезде на тржишту тренутно, према процјенама стручњака "НСС"-а, је Дарко Лазовић чија је вриједност процијењена на седам милиона евра, док је "најјачи" странац Евандро Гебел, за којег би "почетна цијена" у неким будућим преговорима износила три и по милиона евра.

Француски фудбалер Тијери Анри прави џиновски акваријум

Због рибица руши пола куће

ЛОНДОН - Француски фудбалер Тијери Анри одлучио је да у свом дому направи џиновски акваријум за 300 рибица, а осим што ће га тај подухват коштати вртоглавих 300.000 евра, мораће да сруши добар дио свог луксузног дома у сјеверном дијелу Лондона.

Бивши нападач Арсенала намјерава да сруши кућу која је, када је саграђена 1999. године, проглашена за један од најбољих примјера савремене архитектуре у Великој Британији и која је вриједна више од седам милиона евра. Разлог за рушење је то што ће се акваријум који Анри планира да направи простирати кроз цијелу вертикалу четвороспратне виле. Конструкција акваријума биће широка 4,5 метара, скоро метар широка и 12 метара висока, а да би читав систем функционисао фудбалер ће годишње одржавање морати да плаћа око 15.000 евра, док ће само за храну за рибице морати да издвоји 5.000 евра.

ПОДУХВАТ ће га коштати 300.000 евра

Састојаће се од четири дијела, по један на сваком спрату куће, а сваки ће имати своје филтере за пречишћавање воде и биће направљен од перспекса. Занимљиво је да је Анри само посљедњи у низу звијезда, међу којима су Мадона, Бекамови, Шер и други, који су у својим домовима направили огромне акваријуме, налик на оне у великим аква парковима. Анријев колега Стивен Ајрленд је тако за свој акваријум висине четири метра платио 150.000 евра, а сада планира да направи акваријум за ајкуле који ће уградити испод пода кухиње.

План изградње акваријума у Анријевој кући ФОТО: АГЕНЦИЈЕ

Кошаркаши Партизана стигли до нове титуле у Купу Радивоја Кораћа

"Црно-бијели" одбранили пехар

Играчи су гладни трофеја, а морали смо да одиграмо једну од утакмица које често нису лепе. Сусрет је решен трчањем, скоком и одбраном, истакао Јовановић

ПАРТИЗАН	64 (18)
ЦРВЕНА ЗВЕЗДА	51 (11)

(17:14, 15:13, 15:15, 17:9)
Дворана: "Чаир" у Нишу
Гледалаца: 4.000
Судије: Белошевић, Војиновић Нешковић

ПАРТИЗАН: Кецман 6, Радуљица 4, Лучић 11, Милосављевић 2, Катић 6, Бешовић, Божић 3, Чакаревић 4, Џејмс 10, Мачван 9, Анђушић 9, Бертанс. Тренер: Влада Јовановић.
ЦРВЕНА ЗВЕЗДА: Човић 2, Цветковић, Илић 12, Лазић 2, Недовић, Лешић 1, Суботић 2, Николић, Томас 12, Милутиновић, Б. Поповић 12, П. Поповић 8. Тренер: Светислав Пешић.

ФОТО: ТАНЈУГ

Славље кошаркаша Партизана

НИШ - Кошаркаши Партизана освојили су Куп Радивоја Кораћа пошто су у финалној утакмици завршног турнира савладали екипу Црвене звезде резултатом 64:51.

"Црно-бијелима" ово је био 13. трофеј националног купа, а пети заредом. У испуњеној дворани "Чаир" екипа тренера Владе Јовановића је највећим дијелом сусрета била и сигурнија, а меч је преломила средином посљедње четвртине. "Црвено-бијели" су до тада још гајили наду да могу нешто да ураде у овом мечу, међутим, нису имали ни снаге ни концентрације за преокрет.

ДАНИЛО Анђушић MVP финала

Шут их није служио када је било најпотребније и током цијелог дуела постигли су само једну тројку из десет покушаја. Трофеј Купа Радивоја Кораћа капитену кошаркаша Партизана уручио је потпредсједник националног савеза Дејан Томашевић, а за најкориснијег играча финала проглашен је Данило Анђушић.

- Куп је важно такмичење и форма је битна, али су много битнији жеља и енергија са којом играчи улазе у утакмицу. Партизан је у финални меч ушао са великом мотивацијом и то је одлучујуће допринело да тријумфујемо и освојимо Куп. Играчи су гладни трофеја, а морали смо да одиграмо једну од утакмица које често нису лепе. Сусрет је решен трчањем, скоком и одбраном, а Партизан је био бољи у тим елементима - истакао је Јовановић.

Тренер Црвене звезде Светислав Пешић оцијенио је да је утакмица била отворена до пет минута прије краја.

- Имали смо, као и Партизан, 20 изгубљених лопти. Међутим, док је наш противник знао да капитализује те изгубљене лопте и постигне десет великих поена, ми смо убацили само три. Ти поени су велики зато што дижу морал екипи и враћају самопоуздање. Виђена је утакмица са две јаке одбране, али је искуство било на страни Партизана. Црвена звезда још нема довољно искуства да добија отворене утакмице у финишу - нагласио је Пешић.

НЕРЕДИ

Утакмица је обиљежена и чаркама навијача, који су прије изласка играча на паркет приредили "бакљаду" на трибинама, па је морала да интервенише и полиција. Већих инцидената, међутим, није било. Међутим, послије краја меча на аутопуту Београд - Ниш, код Багрдана, око један час послије поноћи дошло је до обрачуна групе младића, за које полиција сумња да су навијачи, који су се враћали са утакмице.
- Путнике у комбију пресрела је и напала група од око 30 лица из више путничких аутомобила, након што је комби са 17 путника заустављен. Комби је запаљен, а нападачи су својим возилима напустили мјесто догађаја - стоји у саопштењу полиције.

Матс Виландер изјавио да протеклих година није критиковао игру српског тенисера

Ђоковић постао прави шампион

МОНТЕ КАРЛО - Легендарни шведски тенисер Матс Виландер протеклих година био је најжешћи критичар српског тенисера Новака Ђоковића, мада је покушао да објасни да он у ствари не мрзи Новака и да је све то погрешно протумачено.

- Када је Новак још 2008. године први пут освојио Аустралијен опен, причао сам свима како ће тај мали веома брзо постати свјетски број један. Међутим, стварност је била другачија и он на почетку није користио потенцијал који је имао. Због тога га јесам критиковао. Схватам да су људи у Србији веома емотивно везани за Новака и зато им свака критика на његов рачун изгледа нестварно, можда и увредљиво, али морате да схватите да то гледам из другог угла, јер се од мене као ТВ коментатора тако нешто и очекује - рекао је Виландер.

Швођанин је нагласио да је Новак на добром путу да дуго остане на првом мјесту АТР листе.

- На путу је да постане најбољи тенисер свих времена, да стане уз раме великим шампионима уколико наставе овако, а не видим разлог зашто не би. По Новаковом говору тијела можете да видите колико је пун самопоуздања. Постао је прави шампион, свака му част - рекао је Виландер.

Матс Виландер

Према његовом мишљењу освајање Дејвис купа дало је Ђоковићу нови мотив.

РАДИ као ТВ коментатор

- Види се колико воли своју земљу и освајање Дејвис купа му је улило додатну енергију. Он је одувијек имао мозак, али по мом мишљењу, није имао срце. Имао је неколико непотребних предаја против Надала и Родика, када за то заиста није било потребе. Изгледа да је прошле године пронашао и менталну снагу, која му је омогућила да учини тај потребан корак више, јер ако желите да будете велики шампион, не смијете онако да предајете мечеве. Због тога су раније његови противници били увјерени да имају шансе да га побиједе уколико довољно дуго издрже на терену. По мом мишљењу, он није на средини или на крају каријере. Његова каријера је почела 2011. године! Све прије тога је била припрема за велике ствари - казао је Виландер.

Виландер се осврнуо и на Јанка Типсаревића, који се налази међу десет најбољих на свијету.

- Он расте поред Новака, јер гледајући њега вјероватно се пита: "Ако може Ђоковић тако да игра, зашто не бих могао и ја?". Тренирају стално, као некада ја са Стефаном Едбергом и тако подижу ниво игре. Типсаревић је добар тенисер - рекао је Виландер.

NBA лига

Џјурентов 51 поен

ЊУЈОРК - Центар Минесоте Никола Пековић уписао је 17 поена и девет скокова у побједи своје Минесоте над Филаделфијом. Дарко Миличић на терену је провео само минут без учинка. Српски интернационалац Саша Павловић постигао је два поена у поразу Бостона од Детроита. Прво име вечери био је Кевин Џјурент, који је остварио рекорд каријере пошто је постигао 51 поен за побједу Оклахоме над Денвером, а његов саиграч Расел Вестбрук је додао 40 поена. Резултати: Њујорк - Далас 104:97, Мајами - Орландо 90:78, Кливленд - Сакраменто 93:92, Детроит - Бостон 96:81, Индијана - Шарлот 108:73, Хјустон - Јута 101:85, Минесота - Филаделфија 92:91, Њу Џерси - Милвоки 85:92, Оклахома - Денвер 124:118, Феникс - ЛА Лејкерс 102:90.

Регионална лига

Пораз Слободе

НОВИ ГРАД - Кошаркашице Слободе биле су веома близу сензације у 15. колу регионалне лиге, али су ипак доживјеле пораз од Партизана на свом терену резултатом 62:64 (13:24, 11:14, 22:13, 16:13). Побједника у веома напетој утакмици одлучила је Милица Дабовић, која је три секунде прије краја погодила оба слободна бацања, док домаће играчице нису успјеле у преосталом времену да реализују напад. Најефикаснија у редовима Новограђански била је Драгана Станковић са 15 поена, док је код Партизана Милица Дабовић постигла 16. Слобода је и даље посљедња на табели са једном побједом и 16 пораза, а Партизан има 16 побједа и један пораз.

Куп краља

Реалу трофеј послије 19 година

БАРСЕЛОНА - Кошаркаши Реал Мадрида тријумфовали су по 23. пут у шпанском Купу краља и то пред навијачима великог ривала Барселоне. Мадрићани су у потпуности доминирали у финалној борби за трофеј који им је измицао читавих 19 година, али су на крају пред 15.128 гледалаца у дворани "Сан Ђорди" успјели да побједе. Најефикаснији у редовима Реала биои је Серхио Љуљ са 23 поена, док је Новица Величковић одиграо четири минута и постигао један погодак. Код Барселоне најбољи је био Бонисејс Ндонг са 19. Коста Перовић није играо. За MVP играча финалног турнира проглашен је Серхио Љуљ.

Објављена нова WTA листа

Јелена назад, Ана напријед

Ана Ивановић ФОТО: АГЕНЦИЈЕ

ЛОНДОН - Најбоља српска тенисерка Јелена Јанковић назадовала је за једну позицију на WTA листи у односу на прошлу седмицу и сада заузима 14. мјесто са 3.020 бодова.

Ана Ивановић је напредовала и заузима 18. мјесто са 2.535 бодова. Бојана Јовановски и Александра Крунић задржале су мјеста па су тренутно 108 (615), односно 198. (316) на листи. Бјелорускиња Викторија Азаренка је сигурна на челу листе са 9.260 бодова. Јанковићева је поручила да је добро што се у тенису из године у годину појављују нека нова лица.

- Јасно је да је ситуација у женском тенису компликованија, јер већ надолази смена генерација. Постоји много младих девојака са великим потенцијалом које играју невероватно добро. Неке од старијих играчица са којима сам и ја играла се повлаче, док ја са мојих 26 година се налазим негде између - казала је Јелена.

Срин напредовао за два мјеста

Скок Троицког

МОНТЕ КАРЛО - Српски тенисер Новак Ђоковић јуче је започео 35. седмицу на челу АТР листе и има 13.630 бодова.

Јанко Типсаревић задржао је девету позицију 2.770, док је Виктор Троицки поправио пласман за два мјеста и сада је 22. тенисер свијета са 1.460 бодова. Други играч планете је Рафаел Надал са 10.435, а на трећем мјесту је Роџер Федерер који је сакупио 8.330.

Ново славље канадског тенисера

Раонић одбранио пехар

САН ХОСЕ - Канађанин Милош Раонић одбранио је титулу на АТР турниру у калифорнијском Сан Хосеу пошто је у финалу савладао узбешког тенисера Дениса Истомина резултатом 7:6 (3), 6:2.

У конкуренцији парова титулу су освојили Марк Ноулс са Бахама и Белгијанац Ксавијер Малис. Они су у завршном мечу турнира чији је укупни наградни фонд износио 600.000 долара савладали јужноафричко-њемачки пар Кевин Андерсон/Франк Мозер са 6:4, 1:6, 10:5.

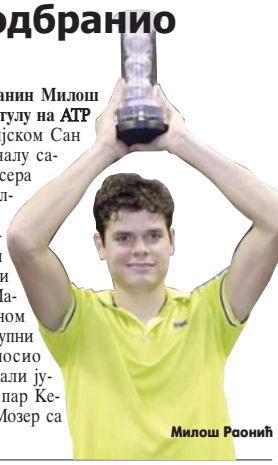

Милош Раонић

Свјетска шаховска федерација

Москва домаћин меча за првака свијета

МОСКВА - Меч за титулу првака свијета између актуелног шампиона Индијца Вашванатана Ананда и изазивача Бориса Гељфанда из Израела играће се у мају у Третјаковској галерији у Москви.

Руска шаховска федерација и Државна галерија Третјаковскаја потписали су споразум о организовању меча за титулу шампиона свјетске федерације (FIDA) који ће се играти у 12 партија са класичном контролом времена.

Уколико резултат буде нерјешен, побједник ће бити одлучен у тај брејку. Наградни фонд за овај меч износи 2.550.000 америчких долара, а побједнику ће припасти 60 одсто, а пораженом 40.

Посљедњи меч за титулу првака свијета у Москви одигран је 1985. године када су се састали Анатолиј Карпов и Гари Каспаров, који је у укупном скору побиједио са 13:11 и са 22 године постао најмлађи првак свијета.

Процијењена вриједност најбољег тенисера данашњице

Новак Ђоковић ФОТО: АГЕНЦИЈЕ

Новаково тијело од 100 милиона

Ђоковић је прошле сезоне од турнира зарадио 11.019.803 долара, а до 33. му је остало девет година, а када се ове двије вриједности помноже, добијемо суму од 99.178.227 зелених новчаница

МОНТЕ КАРЛО - Најбољи тенисер свијета Новак Ђоковић из дана у дан доказује да вриједи.

То је показао на терену, али и ван њега. У данашњем свијету све може да се процијени па и то колико вриједи један врхунски спортиста. Међутим, вјеровали или не, Ђоковић има вриједност изражену у доларима. Све што је он, а прије свега његово тијело, вриједи 100 милиона долара. Свјетске звијезде на врхунцу славе имају различите идеје и жеље, а неки од њих осигуравају дијелове свог тијела, и то углавном код познатог британског осигуравајућег друштва "Лојдс". По овоме се посебно истиче америчка пјевачица Мараја Кери, која је ноге осигурала на милијарду долара, док цијело тијело једног од најпопуларнијих фудбалера свијета Дејвида Бекама вриједи 200 милиона долара.

Не може се знати тачна сума колико вриједи десна рука, раме или леђа Новака Ђоковића, али из "Лојда" су потврдили како долазе до коначне цифре.

СПОРТИСТИ се осигуравају код "Лојда"

- Када би надлежни из осигуравајуће куће процјењивали његову вриједност, вјероватно би у обзир узели Новакову прошлогодишњу зараду од тениса и помножили са бројем година колико му је остало до 33. рођендана - изјавио је Том Фокстон задужен за медије у лондонској компанији.

То би онда значило да је Новакова тренутна вриједност око 100 милиона долара. Он је прошле сезоне од турнира зарадио 11.019.803 долара, а до 33. му је остало девет година, а када се ове двије вриједности помноже, добијемо суму од 99.178.227 зелених новчаница.

Уколико Србин настави са успјесима и већом зарадом, и ова сума ће порасти.

Осигуравају руке, ноге, глас

Међу занимљивијим случајевима осигуравања тијела су гитариста бенда "Ролингстонс" Кит Ричардс, чији прсти вриједе два милиона, док је пјевач Брус Спрингстин платио седам милиона долара за свој глас. Силиконске груди кантри звијезде Доли Партон 700.000 долара, а струк глумице Бет Дејвис вриједи 28.000 долара. Глумица и пјевачица Џенифер Лопез своју задњицу је осигурала на 27 милиона долара, док је њена колегиница Америка Ферера за седам милиона долара исто то учинила са устима. Ноге манекенке Хајди Клум вриједе 1,5 милиона долара, а легендарне пјевачице Тине Тарнер дупло више 3,2.

Моника Селеш потврдила да су јој отац и мајка била највећа подршка

Породица главни извор инспирације

ПАРИЗ - Једна од највећих тениских звијезда свих времена Моника Селеш изјавила је за француски "Л'Екип" да јој је током каријере породица била главни извор инспирације.

Некадашња југословенска, а касније америчка тенисерка, истакла је да су јој отац Карољ и мајка Естер били највећа подршка и стуб ослонца. Селеш се подсјетила свог првог полуфинала на Ролан Гаросу 1989. године.

- До тада нисам никада играла на Ролан Гаросу, турниру на којем сам се толико пута дивила Мартини Навратиловој и Крис Еверт. Била сам дете од 15 година и осећала сам се као у сну. Знате, није вам свеједно када нешто толико пута гледате на телевизији, а онда се и сами нађете на том терену - изјавила је Селешова.

Једна од најуспјешнијих тенисерки свих времена нагласила је да је управо отац у најтежим тренуцима успијевао да је психолошки растерети.

ОСВОЈИЛА девет гренд слемова

- Када сам први пут видела централни терен Ролан Гароса, тата ми је рекао: "Моника, видиш, да овај терен није ништа већи од свих осталих на којима си до сада играла. Све око њега заборави - и публику и трибине, само се фокусирај на терен" - рекла је Моника.

Сада тридесетосмогодишња Селешова истакла је да нема намјеру да се бави тренерским позивом.

- Током играчке каријере увек сам ишла инстинктивно, никада нисам калкулисала и зато мислим да не бих била добар тренер. Наравно, увек сам ту да дам понеки добар савет - истакла је Селешова која је у каријери освојила девет гренд слем трофеја, од којих четири на Аустралијен опену (1991, 1992, 1993, 1996), три на Ролан Гаросу (1990, 1991. и 1992) и два на US опену (1991. и 1992).

Највећа југословенска тенисерка свих времена преживјела је 1993. атентат током турнира у Хамбургу, када је душевни болесник Гинтер Пархе тешко повриједио ножем. Селешова се вратила на терен послије двије године опоравка. У међувремену је узела америчко држављанство (1994), а тренутно је ангажована као потпредсједник Лауреус академије.

Моника Селеш ФОТО: АГЕНЦИЈЕ

Још се не смирују страсти послије инцидента на прес-конференцији

Под сумњом туча Чисоре и Хеја

Брбљиви Британац одлучио да, и поред пораза, "украде славу" Кличку својом тучом са Хејом, па многи сматрају да је она била изрежирана, као најава бокс меча двојице Британаца

ФОТО: АГЕНЦИЈЕ

Дерек Чисора и Дејвид Хеј

МИНХЕН - Послије меча између Кличка и Чисоре више се прича о тучи послије овог дуела него о одбрани титуле у WBC верзији легендарног Украјинца.

Брбљиви Британац одлучио је да, и поред пораза, "украде славу" Кличку својом тучом са Хејом, па многи сматрају да је она била изрежирана као најава бокс меча двојице Британаца. До туче двојице сународника дошло је послије кратке препирке, када је Хеј ударио Чисору у груди. Пошто је Дејвид приликом ударца у песници држао флашу, стакло се распршило на све стране и расјекло чело Чисориног тренера Адама Бута, који се налазио у непосредној близини. Читава ситуација натјерала је многе љубитеље племените вјештине на размишљање да је инцидент "намјештен", да би се дао што већи публицитет бокс мечу Чисора - Хеј. Присутни на конференцији за штампу чули су Чисориног менаџера Френка Ворена како наводно планира овај меч као увод у поновни дуел његовог клијента и Виталија Кличка.

- Имам сјајну идеју. Ако Дерек туче Дејвида нека се као побједник поново састане са Кличком - обратио се Френк Виталијевом менаџеру Бернду Боентеу, који му је, према ријечима очевидаца одговорио да то звучи као савршен план, мада је раније истакао да су његови клијенти Владимир и Виталиј завршили са Британцима. Ипак, Ворен је негирао да је туча његовог штићеника са Хејом била изрежирана.

ЧИСОРУ испитивала полиција

- Ако мислите да неко намјерно жели да добије посјекотину и заврши у полицијској станици, а други да бјежи од полиције, јер га чека казна, грдно сте се преварили. Тако нешто би могао да смисли потпуни кретен - рекао је Ворен.

Чисору је у недјељу на аеродрому у Минхену, заједно са његовим тренером Доном Чарлсом, ухапсила полиција, под оптужбом да је упутио пријетње Дејвиду Хеју да ће га "упуцати". Пошто су дали изјаве њих двојица увече су пуштени из притвора, а онда су одмах отпутовали за Лондон. Хеј је послије инцидента отишао до свог хотела, брже-боље спаковао ствари и одлетио са Минхенског аеродрома у пола пет, прије него што га је њемачка полиција пронашла и тренутно је у Великој Британији.

МОГУЋА СУСПЕНЗИЈА

Послије овог инцидента Чисори пријети доживотна суспензија.

- Борд има на располагању неколико казни које би у овом случају могле да буду изречене. Чисора може да буде новчано кажњен, привремено суспендован и може му доживотно бити одузета лиценца - прецизирао је генерални секретар Британског боксерског борда Роберт Смит.

Истрага

Британски боксерски одбор за контролу (BBBC) покренуо је истрагу против Дерека Чисоре због његовог понашања прије, за вријеме и послије меча против Украјинца Виталија Кличка. Чисора је на званичном мјерењу прије меча ошамарио Кличка и пљунуо у лице његовог брата Владимира, за шта ће морати да плати 31.500 фунти, а на конференцији послије меча потукао се са бившим шампионом у WBA категорији Дејвидом Хејом. Генерални секретар BBBC Робер Смит рекао је да Хеј "није лиценциран боксер у тој организацији и његово понашање није у њиховој надлежности".

Њемачка

Кличко повриједио раме

МИНХЕН - Свјетски шампион у WBC верзији Виталиј Кличко тешко је повриједио лијево раме у четвртој рунди меча против Британца Дерека Чисоре.

Старији од браће Кличко је доминирао у прве четири рунде тог двобоја, али је од тада у потпуности престао да користи лијеву руку и у остатку меча користио је углавном десну. "Билд" је објавио да је Кличко у петој рунди свом тиму рекао да у лијевој руци уопште нема снаге. Послије меча Виталиј је отишао на прегледе, а за сада операција није потребна, иако је повриједио тетиву у рамену.

- Од пете рунде Виталијева рука није функционисала како је он хтио, била је неупотребљива - рекао је тренер браће Кличко Фриц Злунек.

Виталиј је претходни пут повриједио лијево раме у поразу од Криса Бирда у априлу 2000. године, због чега је дуго био одсутан из ринга.

- У борбу сам ушао у одличној кондицији, али сам у четвртој рунди повриједио раме. Уплашио сам се јер уопште не могу да осјетим лијеву руку, као да је одузета. Доктори су ми рекли да није ништа озбиљно, а операција није потребна - рекао је Кличко.

Временска прогноза

Бањалука

Макс.	5 °C
Мин.	-1 °C

Слабе падавине

У Републици Српској пријеподне ће бити облачно са слабим падавинама. У нижим предјелима ће падати киша, сусњежица, а понегдје и снијег, а у брдско-планинским снијег. Током поподнева падавине ће углавном престати. Јутарња температура на планинама од -5, у осталима крајевима од -3 до 0, на југу до 5, а највиша дневна на планинама око 0, у осталим крајевима од 1 до 5, на југу до 8 степени Целзијуса.

Снијег на планинама

У Србији ће током дана бити претежно облачно са кишом у нижим и снијегом у вишим крајевима. Минималне температуре ће се кретати од -8 до -3 на планинама, у осталим крајевима од -2 до 0, а највише дневне од -3 до 0 на планинама, у осталим крајевима од 3 до 5 степени Целзијуса.

Београд

Макс.	4 °C
Мин.	0 °C

Европске метрополе

Амстердам	4	Будимпешта	5	Лондон	8	Праг	4
Атина	14	Букурешт	4	Мадрид	6	Рим	9
Берлин	0	Цариград	8	Минхен	4	Софија	7
Беч	5	Даблин	11	Москва	-3	Стокхолм	5
Братислава	4	Копенхаген	5	Осло	4	Варшава	2
Брисел	5	Лисабон	12	Париз	4	Женева	3

Глас Српске

Борис ДМИТРАШИНОВИЋ
директор

Мирјана КУСМУК
главни и одговорни уредник

Дарко ГАВРИЛОВИЋ (замјеник главног и одговорног уредника)
Далиборка СЕКУЛИЋ (новости)
Драгана ЋОСИЋ (друштво, бизнис)
Сандра МИЛЕТИЋ (Глас плус, агенције)
Мехмед ДИЗДАР (хроника)
Вања ПОПОВИЋ (панорама)
Тања ШИКАЊИЋ (Србија, регион)
Миленко КИНДЛ (свијет)
Неда СИМИЋ-ЖЕРАЈИЋ (култура)
Дарко ГРАБОВАЦ (дописници, Бањалука)
Славко БАСАРА (спорт)
Тихомир ГАЧИЋ (техничка)

Први број "Гласа" изашао је као орган НОП-а за Босанску Крајину у Жупици крај Дервара, 31. јула 1943. године. Од 15. септембра 1992. године одлуком Народне скупштине РС излази као дневни лист Републике Српске. Под именом "Глас Српске" излази од 5. маја 2003. године.

e-mail: dopisnik@glassrpske.com
marketing@glassrpske.com

Издавач: АД "Глас Српске" Бањалука, Редакција: Браће Пиштељића 1, 78000 Бањалука, тел. (051) 342-900, факс 342-910, e-mail: dopisnik@glassrpske.com, Дирекција: Скендера Куленовића 93, Бањалука, тел (051) 231-077, Маркетинг: Скендера Куленовића 93, Бањалука, тел.(051) 231-081, e-mail:marketing@glassrpske.com, Дописништва: Источно Сарајево 057/318-119, Добој 053/242-304, Сребреница 056/410-418, Жиро рачуни: Нова бањалучка банка 551001-00016019-84, NLB Развојна банка 562099-00016587-09, Комерцијална банка 571010-00000340-14, Zepter komerc bank 567162-11005289-71, Hypo Alpe Adria bank 552002-00016396-53

Антена

ХРТ 2 13.30

Хеков повратак

Породица Неуфелд, Рик и Шеила и њихов син Лук, сели се из Канаде у Аустралију, зато што је Рик изумио посебну пољопривредну машину која би могла бити хит на аустралијском тржишту. Живе у Винипегу, а у Аустралију ће путовати бродом, на који ће се укрцати у Ванкуверу.

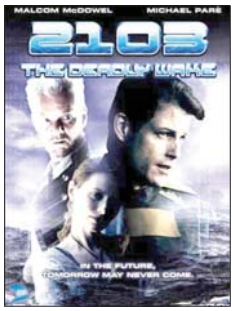

ПИНК БХ 2.20

Хидросфера

У далекој будућности, након што је Тексашка конфедерација ушла у рат и збрисала Сирију смртоносним вирусом, а све ради нафте, капетан у немилости Шон Мардсок бива регрутован да командује једним рогобатним бродом чија је дестинација једна лука у Нигерији. На броду, као посада, раде робови-затвореници, а мистериозан терет који носе је смртоносан вирус кога користе у рату. Бескрупулозна Корпорација Проксајт, коју на броду представља ледени бизнисмен Таркис, жели да потопи тај брод без обзира што би то имало за посљедицу загађење цијеле воде на планети. Капетан Мардок увиђа да му је то прилика да се искупи тако што ће спасити брод, као и посаду опасних криминалаца, али, ту је и зла кибернеткиња која је послата да саботира брод.

Улоге: Малколм Мекдауел, Мајкл Паре, Хал Еисен

Режија: Филип Џексон

РТРС

6.00 Музика
6.30 Инфо канал
7.00 Вијести
7.05 Јутарњи програм
9.00 Вијести
9.10 Ларин избор, серија
10.00 Пиплизи, цртани филм
10.20 Томица и пријатељи, цртани филм
10.30 Под лета 29, серија
11.00 Подмлади ми тијело
12.00 Дневник
12.10 Мирис кише на Балкану, серија
13.10 Тамо далеко
13.30 У пролазу
14.00 Сага о Форсајтима, серија
15.00 Вијести
15.10 У фокусу
15.50 Здравље је лијек
16.30 Српска данас
17.00 Ларин избор, серија
18.00 Мирис кише на Балкану, серија
18.50 Градитељ Боб, цртани филм
19.00 Малац зналац
19.30 Дневник

16.30

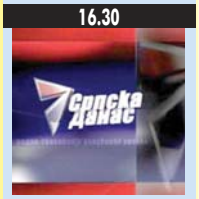

СРПСКА ДАНАС

20.10 Лига шампиона, емисија
20.30 Лига шампиона
22.50 Дневник
23.10 Сједница Народне скупштине РС, преглед
23.30 Лига шампиона, преглед
0.00 ФИЛМ Крабат
1.30 Сага о Форсајтима, серија
2.20 Подмлади ми тијело
3.10 Дневник
3.40 У фокусу
4.20 Музика
5.30 Здравље је лијек

ПИНК БХ

6.00 Сестре, серија
7.00 Удри мушки
9.40 Курсашије
10.50 Љубав и мржња, серија
12.00 Инфо топ
12.10 Породични обрачун
13.00 Брзе паре
14.00 Мирис прољећа, серија
14.40 Генијалци
15.00 Сестре, серија
15.50 Инфо топ
16.00 Мала невјеста, серија
17.50 Инфо топ
18.20 Сити експлузив
18.50 Мала невјеста, серија

15.00

СЕСТРЕ, СЕРИЈА

20.00 ФИЛМ Балкански шпијун
21.00 Мултимилионер
22.00 Храбри људи
23.30 Мирис прољећа, серија
0.00 Унитед Статес оф Тара, серија
0.40 ФИЛМ Ратници планине
2.20 ФИЛМ Хидросфера

БН

6.30 Јутарњи програм
8.30 Серија
9.10 Серија
10.00 Новости
10.05 ФИЛМ
12.00 Новости у подне
12.10 БН коктел
14.00 Новости
14.05 ФИЛМ
16.00 Дневник
16.10 Анали, серија
17.00 Серија
18.00 Данас у Српској
18.20 Спорт флеш
18.30 Мониторинг
18.40 Серија
19.30 Дневник
20.00 Село гори а баба се чешља, серија
21.00 Црно на бијело
21.50 ТВ документ
22.30 Дневник
23.00 Анали, серија
23.50 ФИЛМ Мале лажи
1.20 Звијездано небо

Б92

5.30 Индија, серија
8.00 Вијести
8.30 Долина сунца, серија
9.30 Хоћу да знам
10.00 Вијести
11.00 Цртани филмови
12.50 ФИЛМ Излазне ране
15.00 Истражитељи из Мајамија, серија
16.00 Вијести
16.30 Спортски преглед
17.00 Два и по мушкарца, серија
18.00 Штрумпфови, цртани филм
18.30 Вијести
19.00 Између двије ватре
19.30 Штребери, серија
20.00 Истражитељи из Мајамија, серија
21.00 ФИЛМ Нежења
23.00 Вијести
23.30 Спортски преглед
23.50 ФИЛМ Змија
1.30 Саут Парк, серија
- Инфо

БХТ 1

7.00 Добро јутро
9.00 Моко млади истраживач, цртани филм
9.10 Бруклински мост, серија
9.40 Бајке о животињама
10.10 Езел, серија
11.00 Ретровизор
11.20 Сјај Париза, серија
12.10 Глобал
12.40 Гастро кутак
13.10 Димензија више
14.20 Одличан 5+
14.30 Words on the Streets
15.00 Бруклински мост, серија
15.20 Истините приче, цртани филм
15.30 Златно теле, серија
16.30 Хроника регија
17.00 Сјај Париза, серија
17.20 Друштво знања
17.50 Све у свему
18.40 Моко млади истраживач, цртани филм
19.00 Дневник
19.40 Ретровизор
20.10 Златно теле, серија
21.00 Црта
22.00 Дневник
22.30 Међу спецификацијама
23.20 Лига шампиона: ЦСКА Москва - Реал Мадрид
1.10 Све у свему

ТВ1

6.00 Доба љубави, серија
8.05 Олуја, серија
9.05 Закон љубави, серија
10.05 Јужна ноћ, серија
11.00 Спорт ексклузив
11.40 Примера лига - преглед
12.00 Вијести
12.10 Историја одјеће
13.00 Тек рођени, серија
14.00 Како вријеме пролази, серија
15.00 Закон љубави, серија
16.00 Јужна ноћ, серија
17.00 Вијести
17.10 Олуја, серија
18.20 Капитал
19.00 Monster High, цртани филм
19.30 Дневник
20.00 Како вријеме пролази, серија
21.00 Мјесто злочина: Њујорк, серија
22.20 Игра, серија
22.40 ФИЛМ С оне стране језера
0.00 Вијести
0.30 ФИЛМ Кицоши
1.50 Ноћни програм

ОБН

6.40 Hairy Scary, цртани филм
6.50 Мађиничар, цртани филм
7.00 Небески плесачи, цртани филм
7.30 Миксмастер, цртани филм
8.00 Бани Малони, цртани филм
8.20 Корњача Херо, цртани филм
8.30 Дјечији програм
10.30 Студио Модерна
10.20 Сто за 4
10.40 Уклета Маријана, серија
11.50 Crime Time, цртани филм
11.55 Инфо
12.10 Студио Модерна
12.40 Наша мала клиника, серија
13.20 Одмори заслужио си, серија
14.20 Долина вукова, серија
16.00 Уклета Маријана, серија
16.50 Наша мала клиника, серија
17.30 Сто за 4
18.00 Дејана ток шоу
18.40 Crime Time, цртани филм
18.50 Инфо
19.00 ТВ доктор

20.50

ДОЛИНА ВУКОВА, СЕРИЈА

20.00 Одмори се заслужио си, серија
20.50 Долина вукова, серија
22.00 ФИЛМ Опасан договор
23.50 Долина вукова, серија
0.50 Инфо
1.10 ФИЛМ
2.50 Инфо
3.00 Евро лига
5.00 Чувари планете
6.00 Инфо

РТЛ

6.00 РТЛ данас
6.40 Dragon Ball Z, цртани филм
7.00 ПопПикси, цртани филм
7.20 Моји иепни љубимци, цртани филм
7.30 Кобра 11, серија
9.40 Магазин
10.00 Вечера за 5
11.00 Ватрено небо, серија
13.20 Ружа вјетрова, серија
14.20 Крв није вода, серија
15.00 Кобра 11, серија
16.50 РТЛ од 5 до 5
17.00 Вечера за 5
18.00 Магазин
18.30 РТЛ данас
19.00 Крв није вода, серија

20.00

РУЖА ВЈЕТРОВА, СЕРИЈА

20.00 Ружа вјетрова, серија
20.50 Хинденбург, серија
22.20 ФИЛМ Без весла 2
0.00 Вијести
0.20 Хинденбург, серија
2.00 Астро шоу
3.00 РТЛ данас

РАДИО РС

6.00 Јутарњи програм
9.00 Вијести
9.05 Ризница знања
9.40 Вријеме је за спорт
10.00 Вијести
10.05 Заједнички талас
11.00 Вијести
11.05 Заједнички талас
12.00 Подневне новости
12.10 Запјевајмо пјесме старе
12.30 Бањалука јуче данас сутра
12.40 Запјевајмо пјесме старе
13.00 Вијести
13.05 У ритму дана
14.00 Вијести
14.05 Свилен конац
15.00 Вијести
16.00 Дневник
16.30 Музика
17.00 Вијести
17.05 Актуелности
18.00 Вијести
18.05 Мозаик радија
19.00 Вечерње новости
19.10 Заиграјмо, запјевајмо, емисија народне музике
20.00 Вијести
20.05 Студиорум
21.00 Вијести
21.05 Ризница знања
21.40 Староградска музика
22.00 Хроника дана
22.10 Најсвјетлије странице умјетничке музике
23.00 Вијести
23.05 Разговорник
0.00 Поноћне вијести
0.05 Ноћни програм

Препоручујемо...

20⁴⁰ ХРТ 2

За твоје плаве очи

Трговац сликама за познату кућу умјетнина упадне у невоље с мафијом кад сазна да је његова дјевојка, иначе учитељица, кћерка главног мафијаша. Ствари се додатно закомпликују када кум одлучи да "опере" слике свога нимало талентованог сина кроз кућу умјетнина и кад се у све укључи FBI, његов син случајно бива погођен. Ситуација постане урнебесно смијешна кад Мајкл одједном почне чинити услуге мафији не би ли задржао своју младу коју још није ни освојио.

Улоге: Хју Грант, Џемс Кан, Џини Трипхорн

Режија: Кели Макин

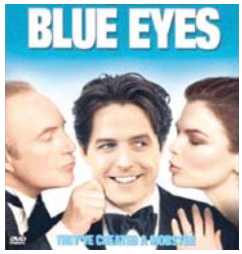

ХРТ 1 **0.20**

Елитна јединица

Уочи папине посјете Рио де Жанеиру, 1997. године капетан Наскименто из посебне војне јединице добија задатак да сузбије препродаваче дроге из фавеле која се налази поред четврти у којој би папа требао да одсједне. Истовремено, двојица пријатеља, Нето и Матиас, придружују се војној полицији очекујући да ће постати борци за правду и сузбијање криминала. Наиме, они у својој околини виде само корупцију и недостатак стручности, а послије тешког инцидента у фавели Моро да Бабилонија одлучују се придружити Наскиментовој јединици.
Улоге: Вагнер Моура, Андре Рамиро, Каио Хункира, Милхем Кортаз, Фернанда Макадо, Мариа Рибеиро
Режија: Хозе Падилха

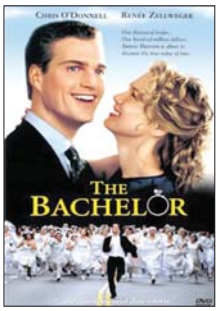

Б92 **21.00**

Нежења

Џими види како се његови пријатељи жене један по један и кад његова дјевојка ухвати младин букет на Марковом вјенчању он постаје забринут. Схвата да су му дани дивљања у слободи одбројани. Одлучује се коначно да запроси своју дугогодишњу вјереницу али то учини тако трапаво да се она наљути и отпутује ван града. Баш тих дана његов деда умире и оставља му огромно милионско насљедство под условом да се ожени до 18.05 часова свог 30-тог рођендана. У немогућности да нађе Ани, Џими панично почиње да улази у траг својим бившим дјевојкама, не би ли нашао супругу.
Улоге: Крис О'Донел, Рене Зелвегер, Питер Јустинов
Режија: Гери Синјор

НОВА ТВ

6.40 И тако то, серија
7.00 Џуманџи, цртани филм
7.30 Беба Феликс, цртани филм
8.00 Бумба, цртани филм
8.30 Нејт Беркус шоу
9.40 Кад лишће пада, серија
10.40 Изгубљена част, серија
11.40 Инспектор Рекс, серија
12.40 Ин магазин
13.30 Ларин избор, серија
14.30 Олуја у рају, серија
15.20 Инспектор Рекс, серија
16.20 Заувијек сусједи, серија
17.00 Вијести
17.20 Ин магазин
18.00 Кад лишће пада, серија
19.10 Дневник

16.20

ЗАУВИЈЕК СУСЈЕДИ, СЕРИЈА

20.00 Изгубљена част, серија
20.40 Лига шампиона: Бајер 04 Леверкузен - Барселона
22.40 Вијести
23.00 Мистер Бин, серија
23.30 Преглед Лиге шампиона
0.00 ФИЛМ Обрачун у малом Токију
1.30 Звијер, серија
2.20 Сајнфелд, серија
2.40 Мјесто злочина: Праг, серија
3.40 Езо ТВ
4.40 Дневник
5.30 Ин магазин

РТС1

6.00 Вијести
6.05 Јутарњи програм
9.00 Вијести
9.05 Доме слатки доме, серија
9.40 Гастрономад
10.00 Вијести
10.05 Квадратура круга
10.30 Путопис
11.00 Биографије
12.00 Дневник
12.10 Спорт плус
12.30 Истражитељи из Мајамија, серија
13.10 Дувански пут, серија
14.10 У име закона, серија
14.40 Гастрономад
14.50 И ја имам таленат
15.00 Ово је Србија
16.00 Позориште у кући, серија
17.00 Дневник РТ Војводина
17.20 Шта радите бре
17.30 Београдска хроника
18.20 Око магазин
19.00 Слагалица
19.30 Дневник

12.10

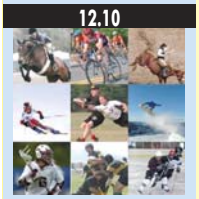

СПОРТ ПЛУС

20.10 Лига шампиона: Наполи - Челзи
23.30 Дневник
23.50 Истражитељи из Мајамија, серија
0.40 Посјетиоци из праисконa, серија
1.30 ФИЛМ Авантуре Калеба Вилијамса 2
3.00 Репризни програм

РТС2

6.00 Концерт за добро јутро
6.40 Слагалица
8.00 Томас и другари, цртани филм
8.10 Велики и мали
8.20 Школски програм
10.00 Све боје живота
10.30 Ад либитум
11.00 Траг
11.30 Грађанин
11.50 Музика
12.30 Научни програм
13.00 Трезор
14.00 Школски програм
15.20 Моја улица
16.00 Вријеме је за бебе
16.30 Екологија
17.00 Поаро, серија
18.00 Ја имам таленат
20.00 ТВ мрежа
20.20 Други вијек
21.00 Поаро, серија
21.50 Образовни програм
22.20 Историја науке
22.30 Научни програм
23.00 Либела
23.30 И ја имам таленат
23.50 Лена Ковачевић
0.30 Репризни програм

АТВ

6.00 Најбоље године, серија
8.00 Јутарњи програм
8.50 Вијести
9.00 Бумба, цртани филм
9.05 Фифи, цртани филм
9.20 Мој цепни љубимац, цртани филм
9.40 Гарфилд, цртани филм
9.50 Лијени град, цртани филм
10.10 Бакуган, цртани филм
10.40 Сирене, цртани филм
11.10 Нецензурисано
11.40 Вијести
12.00 Слијепа љубав, серија
13.00 Кад лишће пада, серија
14.30 ФИЛМ Тајни Деда Мраз
16.30 Слијепа љубав, серија
17.30 Жене људи и остало, серија
18.00 Визита
19.00 Вијести
20.00 Кад лишће пада, серија
21.00 Један на један
22.00 Вијести
22.20 ФИЛМ Бонано 2
0.20 Моје драге комшије, серија
1.50 Секс и град, серија
2.20 Ноћни програм

К3

9.00 Вијести
9.05 Закон љубави, серија
10.00 Јунска ноћ, серија
11.00 Олуја, серија
12.00 Вијести
12.05 Храна и вино
13.30 SMS Party
14.00 Како вријеме пролази, серија
15.05 Закон љубави, серија
16.00 Јунска ноћ, серија
16.50 Дивља планета
17.10 Олуја, серија
18.10 Храна и вино
18.40 Новости
19.30 Дневник РТС
20.00 Како вријеме пролази, серија
21.00 Потез
22.00 Новости
22.40 ФИЛМ С оне стране језера

ФТВ

7.00 Добро јутро
9.05 Тајна старог моста, серија
10.00 ПопПикси, цртани филм
10.10 Анђела Анаконда, цртани филм
10.20 Школа за вампире
10.40 Hot Wheels, цртани филм
11.00 Све ће бити добро, серија
12.00 Дневник
12.10 Ларин избор, серија
13.10 Вила Марија, серија
14.00 Цртани филм
14.20 Свијет фудбалског хуиганства
15.00 Вијести
15.10 Џимер Фрај, серија
16.00 Све ће бити добро, серија
17.00 Федерација данас
17.10 Тајна старог моста, серија
18.20 Луд збуњен нормалан, серија
19.30 Дневник
20.10 Лото
20.30 Лига шампиона: Наполи - Челзи
22.30 Дневник
23.00 Џимер Фрај, серија
23.40 Преглед Лиге шампиона
0.00 ФИЛМ До крви
1.50 Хашки дневник
2.20 Вила Марија, серија
3.00 Дневник

ХРТ1

6.00 Треће доба
7.00 Добро јутро Хрватска
8.50 Лугарница, серија
10.00 Вијести
10.05 Од Пекинга до Рима
11.10 Све ће бити добро, серија
12.00 Дневник
12.30 Кад заволим вријеме стане, серија
13.20 Др Оз
14.00 Вијести
14.10 Међу нама
14.40 Научна петица
15.00 Понос Ратковјевих, серија
16.00 Алиса, слушај своје срце
16.50 Хрватска уживо
17.00 Вијести
18.00 Осми кат
18.50 Одмори се заслужио си, серија
19.30 Дневник

12.30

КАД ЗАВОЛИМ ВРИЈЕМЕ СТАНЕ, СЕРИЈА

20.00 Све у 7
20.50 У Европи
21.30 24 сата, серија
22.20 Отворено
23.00 Дневник
23.30 Домјенак
0.20 ФИЛМ Елитна јединица
2.10 In medias res
3.00 Трачерица, серија
3.40 Злочиначки умови, серија
4.20 Лугарница, серија
5.10 Осми кат

ХРТ2

6.40 Кад заволим вријеме стане, серија
7.20 Телетабис, цртани филм
7.40 Мала ТВ
8.10 Амика, серија
8.40 Неухватљиви прашчић Руди, серија
9.10 Школски сат
10.00 Сједница Хрватског сабора
11.30 Реконструкција
12.00 Музика
12.10 Top Gear
13.30 ФИЛМ Хеков повратак
15.00 Ријечки карневал
15.30 Школски сат
15.40 Свјетски скијашки куп
17.40 Цртани филм
18.00 Регионални дневник
18.20 Жупанијска панорама
18.30 Glee, серија
19.20 Симпсони, серија
19.40 Музика

19.20

СИМПСОНИ, СЕРИЈА

20.00 In medias res
20.40 ФИЛМ За твоје плаве очи
22.30 Трачерица, серија
23.10 Злочиначки умови, серија
0.00 Ружиона
0.30 Без одушевљења молим, серија
1.00 Нове авантуре старе Кристине, серија
1.20 Mercy, серија
2.00 Монк, серија
2.50 Музика

23.50 Б92

Змија

Крв их је спајала, крв ће их и раздвојити. Након што је уништио доказе о братовљевој кривици, полицајац Тревис Блекстон осуђен је и послат у затвор. По изласку из затвора почиње да ради као камиониција све док га једног дана не посјети бивша дјевојка Ронда са лошим вијестима. Тревис сазнаје да је његов брат Френклин поново у невољи јер дугује мафијашу Ченгу пет милиона долара и одлучује да му и овог пута помогне.
Улоге: Лоренцо Ламас, Франки Торн, Хенк Чајен
Режија: Тибор Такаш

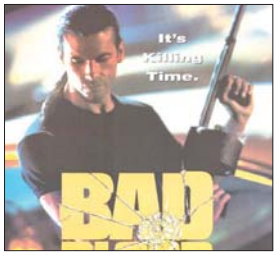

0.40 ПИНК БХ

Ратници планине

Са радњом се упознајемо кроз очи Га Јуа, новинара који из Пекинга долази до фамозног кампа Кекексили горске службе, групе љубитеља животиња, добровољаца који се боре за очување готово изумрлих антилопа. Гу Ја присуствује традиционалном тибетанском погребу једног од добровољаца. Цијела прича око антилопа и волонтера, за које неки тврде да су повезани са криволовцима, заинтригираће новинара који се придружује волонтерима у њиховом опхођењу у тибетанским беспућима.
Улоге: Дуобују, Занг Леи, Лианг Ки
Режија: Чуан Лу

Рио на ногама уз звуке самбе

У Рио де Жанеиру одржава се најпознатији карневал на свијету, а град је на ногама уз звуке самбе. На чувени "Самбадром" плесне школе извеле су своје најбоље плесаче.

Раскошне маске и костими распаљују машту, а Бразилке заносним тијелима маме уздахе. Рио сваког фебруара посјети више милиона туриста који "одлијепе" на овај фестивал боја и музике, а међу њима су и бројне познате личности из свјетског шоу-бизниса.

Тако карневалску луднницу није пропустила ни позната пјевачица и глумица Џенифер Лопез, која је уживала пратећи расплесану шарену поворку. Да се одлично забављала свједоче и фотографије гдје она маше и шаље пољупце публици и учесницима карневала.

Поред Џенифер, карневал у Рију су посјетили глумица Моника Белучи и власник "Плејбоја" Хју Хефнер.

Заштитни знак карневала у Рију дефинитивно су згодне, полуголе плесачице. Многе од њих су заправо потпуно голе па чак и наглашено голе.

Само у недјељу на улицама Ријa било је више од два милиона туриста, а велику гужву и спектакуларни наступ плесних школа, поред недјеље, требало је да буде одржан и у понедјељак увече.

Планирано је да се представи 12 највећих школа самбе на реновираном "Самбадрому", који је урађен по оригиналном плану познатог бразилског архитекте Оскара Нојмејера.

Карневал се завршава 22. фебруара.

Звијезде из региона на "Оскару популарности"

Музичка манифестација "Оскар популарности", коју већ 14. пут заредом организује бањалучка "Queen estrada", биће одржана 28. фебруара у 20 часова у дворани "Борик".

Према ријечима директора "Queen estrade" Зорана Ђурића, на манифестацији ће наступити најпопуларнији извођачи из цијеле регије, који су у протеклој години иза себе имали завидне музичке резултате.

- И ове године доводимо познате музичке звијезде, међу којима су Владо Георгиев, Јелена Розга, Неда Украден, Горан Каран, Романа, "Црвена јабука", Аца Лукас, Миле Китић и многи други - рекао је Ђурић.

Карте за "Оскар популарности" се могу купити од данас на продајним мјестима испред робне куће "Боска", "Поште" и спортске дворане "Борик".

- Цијена улазница за првих 3.000 купаца износи десет марака, а послије тога карта ће коштати 15 марака - додао је Зоран Ђурић.

НЕКАД БИЛО...

Рођена Нина Симон

На данашњи дан 1933. године рођена је америчка пјевачица, кантауторка, пијанисткиња и аранжерка Нина Симон, добитница награде "Греми". Иако није вољела да је категоризују, Симон се сврстава међу џез музичаре, док је сама преферирала израз "црначка класична музика". На почетку каријере жељела је да постане пијанисткиња, али њени радови уз класичну основу покривају еклектичан распон музичких стилова као што су џез, соул, америчка народна музика, ритам и блуз, госпел и поп. Њен вокални стил карактерише интензивна страст и прозрачност.

ПОСЉЕДЊА

Џулија Робертс ће посјетити Србију

Глумица Џулија Робертс изјавила је да ће, када јој дјеца порасту, путовати у све крајеве у којима до сада није била, а међу њима је и Србија.

Робертсова је рекла да је снимајући филмове путовала на многа мјеста, али да још није посјетила Србију.

- Неко ми је из Србије донио CD са веома упечатљивом музиком. Звук трубе је незаборава. За прославу једног рођендана пуштали смо ту музику и играли уз њу. Свима се допало - рекла је глумица, а онда открила и када планира да "ту музику чује уживо".

- Супруг и ја чекамо да дјеца још мало порасту, па да путујемо у крајеве у којима нисмо били, а у нашим плановима је и обилазак Србије - рекла је Џулија.

Луда планета

Највећа љуљашка на свијету

Американци у кањону у Јути направили су највећу љуљашку на свијету. Авантуриста Девин Грејем је уз помоћ пријатеља направио највећу љуљашку на свијету - на каменом мосту у кањону у Јути. Грејем је ужад љуљашке завезао за чувени лук Корона у области Моаб, а онда "скочио у понор". Проблем са љуљашком нису само безбједносна ужад која су неопходна при овакној врсти адреналинске забаве, већ и само пењање на њу.

Полудио од милиона

Мултимилионер завршио на психијатрији након што је спискао комплетно своје богатство на глупости! Ед Базинет (68), бизнисмен у пензији, успио је да потроши читаво своје вишемилионско богатство на најнеприватније ствари, од тога чак 1,6 милиона долара, вјеровали или не, на сапун. Базинет је хистерично куповао све што му се допадало, а за цијену није ни питао.

Кријумчарили кобре

Полиција у Хонгконгу пронашла је око 800 кобри за које вјерују да су прокријумчарене да би се продавале као деликатес. Свих 789 отровних кинеских кобри пронађено је запаковано у 180 пластичних вреће и скривено у грмљу на плажи на острву Лантау. Стручњаци за животиње успавали су змије средствима за умирење, казавши да се змије не смију пустити у дивљину јер би представљале пријетњу за јавну безбједност.

ISSN 1840-1155