Глас Српске

www.glassrpske.com

ДНЕВНИ ЛИСТ РЕПУБЛИКЕ СРПСКЕ

БАЊАЛУКА

Понедјељак
12. март 2012.
Број 12.771
Година LXIX

Цијена
0.80 КМ

СРБИЈА
30 динара

ВИЈЕСТИ

Правда за злочине на чекању, случај шета правосуђем

страна 4

СРБИЈА

Убиство Ђинђића пуцањ у европску Србију

страна 15

РЕГИОН

Албанци у Скопљу и Тетову нападају Македонце

страна 14

Нинослав СТОЈАДИНОВИЋ, амбасадор Србије у БиХ, за "Глас Српске"

Бошњачки политичари немају воље да се суоче са злочинима

страна 3

"Проблем лежи у томе што се БиХ није суочила са злочинима нарочито онима које су чинили представници бошњачког народа, истакао Стојадиновић

Послије договора лидера шест странака о расподјели државне и војне имовине

Испуњен посљедњи услов за гашење OHR-а

страна 2

ДАНАС

ЛУТРИЈА Републике Српске **ЛОТО**

19. KOLO
LOTO : 1,4,5,17,18,19,39
LOTO+: 2,5,7,18,20,25,36,
JOKER broj: 648758

NAREDNO KOLO

„SEDMICA"	oko	1 100 000 KM!!!
„LOTO + "	oko	200 000 KM!!!
„JOKER"	oko	870 000 KM!!!

Спољнотрговински дефицит

На цвијеће потрошено 15 милиона КМ

страна 11

Анализа Свјетске банке о цијенама медикамената у земљама региона

Лијекови у БиХ три пута скупљи него у Хрватској

РС има више централизован систем набавке са референтним цијенама лијекова, тако да су цијене ниже и мања је разлика међу регијама. У ФБиХ већина цијена лијекова уређена на нетранспарентан начин унутар кантона, што доводи до значајних разлика, наводи Свјетска банка

страна 5

РС за мјере које су уведене у окружењу

Обавезна средња школа за мање незапослених

страна 6

Вијести дана

Од редовних активности петком када долазим у Бијељину, оно што ме чека јесте да обавезно изнесем смеће. У подруму нам је веш-машина, па је моја обавеза да веш носим од подрума до трећег спрата.

Мирослав Миловановић,
министар пољопривреде, шумарства и водопривреде РС

Канцеларија високог представника

OHR поздравио договор о имовини

САРАЈЕВО - Канцеларија високог представника (OHR) поздравила је договор лидера шест странака о принципима који ће служити као основа за рјешавање питања војне и државне имовине.

- Ово би заиста био значајан корак напријед за евроатлантске аспирације БиХ уколико је споразум о војној имовини постигнут у складу са Законом о одбрани БиХ, чиме би се држави омогућило власништво над непокретном имовином потребном за обављање послова одбране - саопштено је из OHR-а.

Високи представник Валентин Инцко апеловао је на лидере да наставе са разговорима да би остварили напредак у спровођењу пресуде Европског суда за људска права у "случају Сејдић-Финци", буџету за 2012. и фискалном оквиру за период од 2012. до 2014. године.

Главни одбор СДС-а

Подршка споразуму лидера

МРКОЊИЋ ГРАД - Главни одбор СДС-а подржао је договор шесторице странчких лидера у Бањалуци.

Предсједник СДС-а Младен Босић рекао је послије сједнице Главног одбора у Мркоњић Граду да договором о преносу перспективне војне имовине на органе одбране БиХ велики дио имовине постаје власништво грађана Републике Српске, односно ентитета и општина.

Главни одбор задужио је Клуб посланика СДС-а у Народној скупштини РС да на првом засједању покрене иницијативу за укидање закона о ПИО и правима бораца, наводећи да су они дискриминаторски и штетни за више од 36.000 бораца и пензионера.

С. Д.

Игор Радојичић у Дрездену

Саксонија жели сарадњу са Српском

БАЊАЛУКА - Предсједник Народне скупштине Републике Српске Игор Радојичић изјавио је да парламент Српске има понуду да потпише протокол о сарадњи са парламентом Саксоније и оцијенио да је посјета овој њемачкој покрајини, са сједиштем у Дрездену, била веома садржајна и у погледу политичке и привредне сарадње.

- Тродневна посјета Саксонији била је припрема за привредне контакте. Они су исказали интерес за сарадњу у неким привредним гранама и секторима у РС. Искористићемо прилику да до јесени, када је планиран идући контакт, направимо једну врсту бизнис форума Саксонија - РС, јер могућности у низу области су прилично велике - истакао је Радојичић, пренијеле су агенције.

Послије договора лидера шест странака о расподјели војне имовине

Успјешан састанак у Бањалуци

ФОТО: Ј. ШУРДИЋ

Општине

Предсједник Предсједништва Савеза општина и градова РС Драгољуб Давидовић поздравио је договор лидера у вези са подјелом имовине и оцијенио да ће сви од њега профитирати.

- Ради се о веома вриједним ресурсима који су неискоришћени. Најлогичније је и било да се неперспективна војна имовина да на коришћење цивилним властима, а општине у РС имају велики интерес за то и ти ресурси се могу искористити за развој - рекао је Давидовић.

Испуњен посљедњи услов за гашење OHR-а

Ово је корак ка гашењу OHR-а и саме функције високог представника и не би требало да буде више услова, истакао Мирјанић. Очекујем да ће на идућој сједници Савјета за примјену мира бити донесена одлука о затварању OHR-а, оцијенила Пандуревићева

ПИШЕ: ВЕДРАНА КУЛАГА
vedranak@glassrpske.com

БАЊАЛУКА - Договором о расподјели државне и војне имовине, који су у петак постигли лидери шест највећих странака у БиХ, испуњен је и посљедњи услов за затварање Канцеларије високог представника у БиХ (OHR).

Савјет за примјену мира донио је у фебруару 2008. године пакет од пет услова и два циља као предуслов за затварање OHR-а. Посљедњи услов из тог пакета који је остао неиспуњен била је управо расподјела државне и војне имовине.

Представници политичких партија у Републици Српској сагласни су да послије примјене договора о државној и војној имовини више неће постојати ниједан разлог за наставак дјеловања OHR-а.

- Ово је корак ка гашењу OHR-а и саме функције високог представника и не би требало да буде постављано више услова. Договор је потпуно логичан, јер је природно рјешење да имовина која није важна за војску буде додијељена ентитетима и општинама - истакао је шеф Клуба посланика СНСД-а у Народној скупштини РС Жељко Мирјанић.

Посланик СДС-а у Парламенту БиХ Александра Пандуревић казала је да је добро што су лидери постигли споразум о војној имовини јер се ради о испуњавању услова из пакета "пет плус два" за затварање OHR-а.

- Очекујем да ће на идућој сједници Савјета за примјену мира коначно бити донесена одлука о затварању OHR-а. Сви услови су испуњени и то више нико добронамјеран не може да оповргне - рекла је Пандуревићева.

И посланик ДНС-а Петар Кунић истиче да је договором лидера пала посљедња препрека за гашење OHR-а.

- Сада је све на Савјету за примјену мира. Очекујем да не намећу нове услове - истакао је Кунић.

OHR:
Значајан корак напријед на путу ка ЕУ и NATO-у

Лидери су на састанку у Бањалуци договорили да перспективна непокретна војна имовина, која је утврђена одлукама Предсједништва БиХ, буде књижена као власништво БиХ за потребе Оружаних снага БиХ. Као власништво БиХ књижиће се и дио војне имовине у којој су смјештене институције БиХ и имовина за коју Савјет министара БиХ донесе одлуку да је потребна тим институцијама. Остала имовина књижиће се на друге нивое власти, а ентитетима, кантонима и општинама припашће и војна имовина која им је раније додијељена на коришћење. Рок за књижење војне имовине је 60 дана.

По сличним принципима биће књижена и остала државна имовина на територији БиХ. Када је у питању државна имовина у иностранству договорено је да дипломатско-конзуларна представништва буду књижена као власништво БиХ, а да се о осталој имовини договоре Савјет министара и ентитетске владе.

- Савјет министара ће у идућих 90 дана извршити попис те имовине, а у додатних 60 дана биће одлучено која је потребна органима БиХ, а која ће припасти ентитетима, кантонима и општинама - казао је у паузи састанка предсједник СНСД-а Милорад Додик.

На састанку није постигнуто рјешење за примјену пресуде Европског суда за људска права у "предмету Сејдић - Финци", а договорено је да се приступи анализи потрошње и уштедама које подразумијевају смањење администрације и плата на свим нивоима.

Крстан Симић о спровођењу одлуке у "случају Сејдић и Финци"

Комисији остало да призна неуспјех

БАЊАЛУКА - Привремена заједничка комисија оба дома Парламента БиХ за спровођење одлуке Европског суда за људска права у "случају Сејдић-Финци" на данашњој сједници може само да констатује да није успјела да постигне сагласност како би предложила измјене Устава БиХ.

Изјавио је то јуче "Гласу Српске" делегат у Дому народа Парламента БиХ и члан Комисије Крстан Симић коментаришући неуспјели покушај лидера шест странака да постигну рјешење у "случају Сејдић-Финци".

КОМИСИЈИ
требају креативнији чланови

- Комисија ће поднијети извјештај Представничком и Дому народа. Та два дома ће се позабавити извјештајем и највјероватније захтијевати да иста комисија настави са радом. Било би добро да Комисија настави да ради са новим члановима који би могли да понуде креативнија рјешења, посебно када је у питању начин избора чланова Предсједништва. Са састанка лидера шест странака корисно је то што је дефинитивно закључено да се у пакету мора ријешити и избор Дома народа и Предсједништва БиХ - каже Симић.

Предсједавајући Комисије Шефик Џаферовић изјавио је да је тешко очекивати да на данашњој сједници у Сарајеву буде постигнут неки договор о "случају Сејдић и Финци".

Г. М.

Глас Српске

www.glassrpske.com

Министарство иностраних послова БиХ заиста је невјероватно. За лоше резултате увијек имају "дежурног кривца", а за све силне узалуд бачене паре никада се нису ни удостојили да дају одговор.

goran.maks80@yahoo.com

Молимо се сви да на мјесто страног тужиоца Џуда Романа дође неко ко ће поштено радити тај посао и ко је свјестан значења ријечи објективност и независност.

dusicaduks.derv@gmail.com

Бакир Изетбеговић предсједавајући Предсједништва БиХ

САРАЈЕВО - Бошњачки члан Бакир Изетбеговић преузео је функцију предсједавајућег Предсједништва БиХ, према начелу ротације, од хрватског члана Жељка Комшића и ту дужност обављаће у идућих осам мјесеци.

Изетбеговић ће дужност предсједавајућег обављати први пут послије формирања новог сазива Предсједништва БиХ у октобру 2010. године, јавиле су агенције.

Нинослав Стојадиновић, амбасадор Србије у БиХ, за "Глас Српске"

Бошњачки политичари немају воље да се суоче са злочинима

Неким лидерима у Сарајеву недостаје истинска жеља за помирењем и ту лежи главни проблем. Ту лежи проблем БиХ, јер се није суочила са злочинима, нарочито онима које су чинили представници бошњачког народа. Док се то не учини нема озбиљнијих помака, истакао Стојадиновић

РАЗГОВАРАЛА:
ЖЕЉКА ДОМАЗЕТ
glasss@teol.net

Србија је показала шта треба да уради свака земља бивше Југославије да би се суочила са прошлошћу, а пре свега са злочинима које су починили представници њиховог народа. Ту лежи проблем БиХ, јер се није суочила са злочинима, нарочито оним које су починили представници бошњачког народа. Док се то не учини нема озбиљнијих помака.

Рекао је ово у интервјуу "Гласу Српске" амбасадор Србије у БиХ Нинослав Стојадиновић наводећи да дјелимично разумије зашто бошњачки политичари нису спремни да се суоче са злочинима које су починили Бошњаци.

- Потез ове врсте би спустио рејтинг свакој политичкој странци код Бошњака која би пристала на то. Хрватска страна нема тих проблема, српска такође, док је проблем код бошњачких политичара што немају храбрости за државничке одлуке за шта је главни кривац та магична реч избори - рекао је Стојадиновић.

ГЛАС: Како видите односе између земаља у региону и у којим областима се они могу унаприједити?

СТОЈАДИНОВИЋ: Односи и сарадња су били у великом застоју, а можда и у кризи у периоду од 2006. до 2010. године, али се та оцена, ипак, не односи на све у региону. Овај период је био доста лош за регионалну сарадњу која је врло битна не само за нас из региона него и за наше перспективе придружења Европској унији. Ствари су почеле да се мењају после избора хрватског предсједника Иве Јосиповића. После тога су предсједник Србије Борис Тадић и Јосиповић почели добру сарадњу. Следећи корак који је значио помак у добром правцу десио се после последњих избора у БиХ. Долазак Бакира Изетбеговића уместо Хариса Силајџића значио је велики помак и другачију атмосферу. Не ради се о некој драматичној промени политике бошњачког блока, али је важно да може о свему да се разговара без превеликих тензија и то не само о стварима о којима се слажу сва три члана Предсједништва БиХ, него и о онима о којима се не слажу. Министар иностраних послова БиХ Златко Лагумџија 14. марта долази у званичну посету Србији. БиХ је доласком Лагумџије добила бољег познаваоца прилика и озбиљнијег политичара. Врло брзо следи и посета предсједавајућег Савјета министара БиХ.

ОНР ОДЖИВИО
своје и треба га хитно затворити

ГЛАС: Србија је добила кандидатски статус, а Хрватска ускоро постаје пуноправна чланица ЕУ. Може ли то допринијети побољшању односа у региону?

СТОЈАДИНОВИЋ: Целом региону је место у ЕУ и нема алтернативе том путу. Треба учинити све да се приближимо том вредносном систему. Улазак Хрватске у ЕУ даје још већу шансу Србији и БиХ да економски боље сарађују. Надам се да ће и БиХ отклонити препреке које су јој остале да поднесе захтев за статус кандидата.

ГЛАС: Сматрате ли да би тужилаштва Србије и БиХ требало да потпишу протокол о размјени доказа у предметима ратних злочина како би био направљен помак у једној од најосјетљивијих области сарадње између двије земље?

СТОЈАДИНОВИЋ: Наравно да је тај протокол требало потписати. То је био пример да се види да ли има или нема добре воље да се сви у региону суоче са ратним злочинима. Било је договорено све и протокол је прошао све инстанце, али је заустављен у БиХ. Потребан је искрен приступ и политичари морају да разлуче да ли су битнији интереси грађана и државе или проценти на изборима. Неким лидерима у Сарајеву недостаје истинска жеља за помирењем и ту лежи главни проблем. Суштинско помирење је питање са којим се Србија суочила. Предсједник Тадић је подржао усвајање Декларације о Сребреници, јер нема дилеме да се тамо десио злочин, а то не поричу ни званичници РС. Хапшењем оптуженика Србија је показала пример шта треба урадити. Свака земља бивше Југославије треба да се суочи са прошлошћу, а пре свега са злочинима које су починили представници њиховог народа. Ту лежи проблем БиХ, јер се није суочила са злочинима нарочито онима које су чинили представници бошњачког народа. Док се то не учини нема озбиљнијих помака. Делимично разумем зашто то не чине бошњачки политичари нарочито после фрагментације бошњачке политичке сцене где имамо четири партије. Потез ове врсте спустио би рејтинг свакој политичкој странци код Бошњака која би одлучила да га повуче. Хрватска страна нема тих проблема, српска такође док је проблем код бошњачких политичара што немају храбрости за одлуке за шта је главни кривац та магична реч избори. Они су нејединствени и код обележавања такозваног дана независности БиХ којег не признају Срби и углавном Хрвати. Српски блок је јединствен у заједничким институцијама, такође и хрватски, док су у бошњачком блоку велика трвења и то није добро ни за БиХ. Више има сукоба између бошњачких странака него између једне бошњачке странке и српске или хрватске.

ПОГРЕШАН СТАВ
да је све што се не одиграва у Сарајеву атак на БиХ

ГЛАС: Бошњачки политичари представницима РС замјерају то што се више окреће Београду него Сарајеву. Како то коментаришете?

СТОЈАДИНОВИЋ: Није добро што бошњачки политичари сматрају да је све што се не одиграва у Сарајеву атак на БиХ, као да ентитети нису реалност. Многа животна питања су у надлежности ентитета и логично је да се сарађује са ентитетима. Србија специјалне везе нуди и ФБиХ, јер сматра да треба сарађивати максимално. С друге стране нормално је да српски народ као најмногобројнији у РС има везе са Србијом као својом матицом као што хрватски у Херцеговини и Средњој Босни има везе са Хрватском. Из РС никада није било примедаба што званичници Хрватске иду у Мостар или када хрватски званичници из БиХ иду у Хрватску. То је природно, јер Србију и Хрватску са БиХ не веже само граница него и народи који живе у БиХ.

ГЛАС: Како гледате на тренутну улогу ОНР-а и да ли је високи представник још потребан БиХ с обзиром на то да је у Сарајево стигао специјални представник ЕУ?

СТОЈАДИНОВИЋ: Можда су високи представник и ОНР у неком прошлом времену имали смисла. Но проблем је што су вукли потезе углавном на штету српског народа и српских политичара. ОНР је и одговарао многим политичарима јер је радио посао уместо њих. Сада све више сазрева мишљење да је ОНР одиграо своју улогу. Већина земаља је за затварање ОНР-а. Сматрам да ОНР треба хитно затворити и препустити домаћим политичарима да решавају судбину своје земље. ОНР је одживео своје поготово сада када постоји канцеларија специјалног представника ЕУ. Виде се помаци од доласка Петера Соренсена иако он не прети, нити намеће решења. Дислокација ОНР-а у Брисел или Беч би било лоше решење јер би био под још већим утицајем међународне заједнице.

ФОТО: ГЛАС СРПСКЕ

Нинослав Стојадиновић

РЕИС ЦЕРИЋ

ГЛАС: Како гледате на мијешање поглавара Исламске заједнице у БиХ Мустафе Церића у политичке и вјерске односе у Србији?

СТОЈАДИНОВИЋ: Реис Мустафа Церић се не меша само у односе у Србији између власти и дела Исламске заједнице него се на непримерен начин меша и у односе унутар једне конфесије. Осим тога уплиће се у политичке односе и отворено неке политичаре напада, а друге фаворизује. Када се томе дода његов сукоб са кардиналом Винком Пуљићем јасно је како делује реис Церић. Питање верских заједница је веома осетљиво. БиХ је секуларна држава као и Србија и то би требало поштовати.

Коментар дана

Пише: Драгана КЕЛЕЧ

И лијекови луксуз

Здравље нема цијену, али зато лијекови и те како имају! У ову чињеницу, нажалост, увјерио се сваки становник РС и БиХ који је затребао љекарску помоћ или услугу апотекара.

Да су лијекови у апотекама и више него скупи, довољно показује податак да је код нас потребно и до три пута више новца издвојити за поједини лијек у односу на сусједне земље. Разлика је посебно изражена код цијена лијекова за кардиоваскуларне болести, које су чак за 200 одсто више у БиХ у односу на Хрватску. Питате се, како је то могуће?

Продаја лијекова постала уносан бизнис, који из године у годину цвјета, јер се потрошња медикамената свакодневно повећава. Са ниским платама и високим цијенама дошло је вријеме када су лијекови постали "луксуз", а бити болестан привилегија само оних који имају новца

Неефикасан систем утврђивања цијена и набавке лијекова највећи је узрок што се цијене истих лијекова у БиХ и у земљама у региону драстично разликују, наводи се у извјештају Свјетске банке за 2011. годину.

Према овом извјештају, цијене лијекова знатно варирају и између Републике Српске и ФБиХ, а према статистичким подацима, становници у Српској имају "више среће" ако се разболе, јер десет од 13 лијекова за кардиоваскуларне болести имају вишу цијену у ФБиХ него у РС, а у неким случајевима та цијена је виша и до 50 одсто.

Ипак, то није разлог да надлежни не предузму додатне мјере да би се што боље и ефикасније регулисале цијене лијекова на овим просторима, односно да би се оне бар изједначиле са земљама региона.

Неприхватљиво је да је продаја лијекова постала уносан бизнис, који из године у годину цвјета, јер се потрошња медикамената свакодневно повећава.

Са ниским платама и високим цијенама дошло је вријеме када су лијекови постали "луксуз", а бити болестан привилегија само оних који имају новца.

Зато надлежни реагујте! Можете да смањите марже, које на лијекове у малопродаји износе и до 20 одсто, а у велепродаји осам одсто. А ту је и ПДВ. Српска већ дуго предлаже да се пореска стопа на основне животне намирнице и лијекове смањи, а да се то компензује повећањем намета на луксузне производе. Нажалост, за то није добила подршку на нивоу БиХ, због чега ће грађани ове земље наставити скупо да плаћају оно од чега им живот зависи - храну и лијекове.

Суд БиХ препустио истрагу злочина у Музичкој школи у Зеници

Правда на чекању, случај шета правосуђем

ФОТО: ГЛАС СРПСКЕ

Сједиште Суда БиХ

Постоје свједоци и докази да су ратни војни заробљеници и цивили српске и хрватске националности мучени и убијани у објектима Музичке школе, али резултата истраге још нема

ПИШЕ: ГОРАН МАУНАГА
g.maunaga@glassrpske.com

БАЊАЛУКА - Одговорни за злочине почињене над заробљеним Србима и Хрватима у Музичкој школи у Зеници још нису процесуирани, а након што је тај предмет годинама лежао у Тужилаштву БиХ, Суд БиХ је одлучио да га уступи Тужилаштву Зеничко-добојског кантона (ЗДК), којем ће требати много времена да крене са озбиљном истрагом.

Иако је до сада одбијао да предмете ратних злочина додјељује нижим нивоима, Суд БиХ је напрасно промијенио праксу и предмет додијелио зеничком правосуђу.

Портпарол Тужилаштва ЗДК Сањин Куленовић рекао је да је "случај Музичка школа" један од четири преузета предмета.

- Истрага напредује и већ даје резултате - рекао је Куленовић, а на питање шта је конкретно урађено казао је да је тешко процијенити да ли ће бити подигнута оптужница.

Постоје свједоци и докази да су ратни војни заробљеници и цивили српске и хрватске националности мучени и убијани у објектима Музичке школе и Војне полиције у центру града и у селима око Зенице. Иако су тадашњи европски посматрачи забиљежили случајеве затварања српских цивила без судских рјешења, а Тужилаштво ЗДК преузело од војног тужилаштва обимну документацију о тим случајевима, резултата истраге још нема. О томе шта се дешавало у тој згради постоје и бројни српски, хрватски и међународни извјештаји.

ИСТРАГА ТАПКА
у мјесту и у "случају Вељко Сладојевић"

Једини страни истражилац коме је тада био дозвољен улаз у Музичку школу био је дански мајор Ларс Борхој Багесен, који је као званичник Европске посматрачке мисије обилазио логоре. Багесен је о овом случају дао исказ у Хашком трибуналу, који је предмет прослиједио Тужилаштву БиХ.

- Размјени заробљених исламских добровољаца и официра ХВО-а пред зеничким хотелом "Интернационал" присуствовало је око 100 муџахедина те припадници Седме муслиманске бригаде Армије РБиХ, чије је сједиште било у Музичкој школи. Музичка школа могла је бити и штаб муџахедина - рекао је Багесен.

Осим "случаја Музичка школа" судски епилог још није добило ни убиство хирурга Вељка Сладојевића, иако су у Тужилаштву БиХ годинама уназад најављивали да је питање дана када ће оптужница бити подигнута.

- Ту се и даље спроводе истражне радње и има одређених помака - навела је у допису портпарол Тужилаштва БиХ Селма Хећимовић.

Припадници Армије БиХ су 25. јуна 1993. године из стана у Зеници одвели Сладојевића који се више није вратио. Сладојевић је, према изјавама његових комшија, одведен у мантилу и папучама, тек што се тога дана вратио из болнице. Његово тијело пронађено је и сахрањено тек 2010. године. Послије његове ликвидације у Сладојевићев стан се уселио један од команданата Армије РБиХ и начелник Службе државне безбједности у Зеници Џемал Мердан.

Иако је неколико свједока изјавило да су Сладојевића одвели и убили припадници Диверзантског вода Службе државне безбједности Асим Шувалић и Захид Делић, они никада нису саслушани, а у Тужилаштву БиХ нису одговорили на питање да ли је саслушан Мердан. Шувалић је послије рата именован за војног аташеа БиХ у Ирану.

ХАШКИ ТРИБУНАЛ

Жалбено вијеће Хашког трибунала 22. априла 2008. године потврдило је дио пресуде бившем команданту Трећег корпуса Армије РБиХ Енверу Хаџихасановићу. У том дијелу пресуде се наводи да је пропустио да казни одговорне за мучење и убиства заробљеника у Музичкој школи у Зеници.

Кћерка Фикрета Абдића за "Глас Српске"

Бабу не плаше монтирани процеси

БАЊАЛУКА - Елвира Абдић-Јеленовић, кћерка некадашњег лидера Аутономне Покрајине Западна Босна Фикрета Абдића званог Бабо, казала је "Гласу Српске" да није изненађена позивима из Сарајева да њен отац буде ухапшен чим крочи на територију БиХ.

- Не изненађују ме хистерични позиви за отварање нових судских поступака и најаве да ће неки предмети ратних злочина бити процесуирани на нижим нивоима - казала је она.

Абдић је у петак изашао из затвора у Пули гдје је издржао двије трећине казне од 15 година коју му је због ратних злочина изрекао Врховни суд Хрватске. Његов излазак на слободу дочекан је на нож у јавности ФБиХ, а представници удружења која окупљају бивше борце Армије РБиХ отворено су позвали институције да Абдића ухапсе чим закорачи у БиХ како би му се судило за рушење уставноправног поретка РБиХ. Они се позивају на истрагу коју је против Абдића по завршетку рата водило Кантонално тужилаштво у Бихаћу.

ДИО БиХ КОЈИ
пљује по Абдићу говори да та БиХ пљује по себи самој

- Та истрага била је све само не професионална. Вођена је у послијератном времену када суд није био опремљен, узимање изјава није снимано, а Хрватска је само преузела такав предмет и осудила мог оца на највишу могућу казну иако није саслушан ниједан свједок одбране. Инсистираћемо на доказивању његове невиности. Док постојимо скидаћемо љагу са његовог имена - истиче Абдић-Јеленовић.

Абдић се налази у Опатији гдје чека да му буде издата нова лична карта да би могао доћи у Велику Кладушу.

- Он ће доћи са програмом оздрављења "Агрокомерца" који има. То што дио БиХ пљује по Абдићу говори да та БиХ пљује по себи самој. Ми немамо пуно великих људи да бисмо приуштили себи луксуз да их можемо тако одбацивати - рекла је Абдић-Јеленовић.

Г. М.

Ана Тришић-Бабић, замјеник министра иностраних послова БиХ

Изјавила да именовање бившег министра иностраних послова БиХ Свена Алкалаја за извршног секретара Економске комисије за Европу при УН нема смисла и да је то доказ да је своја бесмислена путовања, на којима је трошио новац БиХ, користио за личну промоцију.

Бакир Изетбеговић, предсједавајући Предсједништва БиХ

Поздравио именовање бившег министра иностраних послова БиХ на функцију при УН и оцијенио да је то значајно признање и израз повјерења у БиХ.

Анализа Свјетске банке о цијенама медикамената у земљама региона

Лијекови у БиХ три пута скупљи него у Хрватској

РС има више централизован систем набавке са референтним цијенама лијекова, тако да су цијене ниже и мања је разлика међу регијама. У ФБиХ већина цијена лијекова уређена на нетранспарентан начин унутар кантона, што доводи до значајних разлика, наводи Свјетска банка

ПИШЕ: ДРАГАНА КЕЛЕЧ
draganak@glassrpske.com

БАЊАЛУКА - Цијена појединих лијекова у БиХ виша је и до три пута у односу на сусједне земље, а разлика је посебно изражена код лијекова за кардиоваскуларне болести који су чак 200 одсто скупљи него у Хрватској, показала је анализа Свјетске банке за 2011. годину.

Стручњаци Свјетске банке као главни разлог за то што су медикаменти много скупљи у БиХ у односу на окружење наводе неефикасан систем утврђивања цијена и набавке лијекова.

Извјештај Свјетске банке открива и да цијене лијекова у Републици Српској и ФБиХ значајно варирају.

- РС има више централизован систем набавке са референтним цијенама лијекова, тако да су цијене лијекова ниже, а мања је и разлика у регијама. У ФБиХ је већина цијена лијекова уређена на нетранспарентан начин унутар кантона, што доводи до значајних разлика - наводи се у извјештају Свјетске банке.

Анализа цијена показује да десет од 13 лијекова за кардиоваскуларне болести има већу цијену у ФБиХ него у РС, а у неким случајевима разлика је и до 50 одсто.

Да би разлике у цијенама биле сведене на минимум, Свјетска банка је властима у БиХ препоручила да побољшају политику набавке лијекова.

ПЕТРОВИЋ: Логично да цијене у региону буду идентичне

У Фонду здравственог осигурања РС истичу да анализа коју је радила та институција показује да су цијене лијекова у Српској који се издају на рецепт углавном ниже или једнаке као у земљама у окружењу. У Хрватској се на тој листи налази 256 лијекова који се издају на рецепт и у РС, у Србији 254, а у Кантону Сарајево 173 лијека.

- Упоредна анализа цијена истих лијекова заступљених на листи лијекова који се издају на рецепт у РС, Србији, Хрватској и Кантону Сарајево показала је да су у 53 одсто случајева лијекови скупљи у Хрватској, у 24 одсто у Србији и 38 одсто случајева у Кантону Сарајево у односу на РС. Остали лијекови су приближно истих цијена као и у РС, а незнатан број лијекова је скупљи код нас - навели су у Фонду здравства РС.

Истакли су да на цијене утиче и различита стопа ПДВ-а која се обрачунава на лијекове у малопродаји.

- За разлику од БиХ, у којој се и за лијекове обрачунава ПДВ по стопи од 17 одсто, у Хрватској су лијекови ослобођени ПДВ-а, а у Србији се опорезују по стопи од осам одсто - навели су у Фонду здравства РС.

У овој институцији истичу да би систем набавке лијекова у БиХ требало да буде много уређенији када почне примјена правилника којим се уређује начин контроле цијена, њиховог утврђивања и извјештавања о цијенама лијекова.

- Правилником који би ускоро требало да почне да се примјењује прописано је да се максимална велепродајна цијена лијека у БиХ одређује методом поређења велепродајне цијене истог лијека у Србији, Хрватској и Словенији. Крајњи резултат би требало да буде то да за већину лијекова у БиХ максимална велепродајна цијена неће бити већа од 90 одсто просјечне цијене истог лијека у наведеним земљама - наглашавају у Фонду здравственог осигурања РС.

У Покрету потрошача РС истичу да продаја лијекова, као један од најуноснијих бизниса, треба да буде уређена и да би било логично да цијене у региону буду идентичне.

- Логично би било да цијене лијекова у БиХ буду изједначене са цијенама у земљама у региону, јер их махом набављају од истих произвођача - казао је секретар Покрета потрошача РС Драгован Петровић.

Он је истакао да ни све већа конкуренција у фармацеутском бизнису у РС не даје резултате.

- Да је трговина лијековима уносан бизнис, свједочи податак да је само у Бањалуци у посљедњих неколико година број апотека порастао и до четири пута. Проблем је, међутим, то што раст конкуренције није резултовао и нижим цијенама - истакао је Петровић.

Највеће разлике у цијенама лијекова за кардиоваскуларне болести ФОТО: АРХИВА

Марже

У Министарству трговине и туризма РС истакли су да су уредбом о ограничавању маржи у промету робе у Српској марже на лијекове у велепродаји ограничене на максимално осам одсто, а у малопродаји на 20 одсто.

- У идућем периоду ћемо редовно пратити стање на тржишту и у случају значајнијег поремећаја цијена лијекова, предузети мјере које су прописане Законом о регулисању цијена - нагласили су у Министарству трговине и туризма.

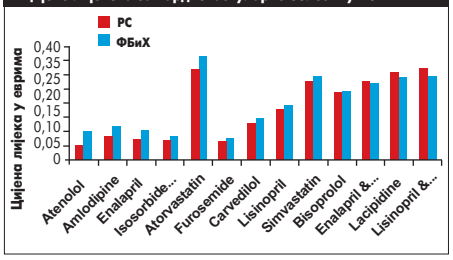

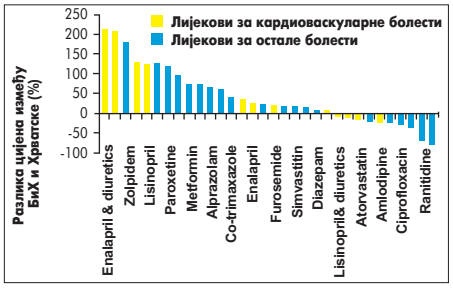

Министарство унутрашњих послова Македоније о "случају Трајковски"

Предати докази за нову истрагу

СКОПЉЕ - Македонско Министарство унутрашњих послова доставило је Тужилаштву нови извјештај о авионској несрећи у којој су прије осам година у близини Мостара погинули бивши предсједник Македоније Борис Трајковски и осам његових сарадника и чланова посаде.

МУП је затражио од Тужилаштва да покрене нову истрагу, будући да у извјештају постоје нови докази и да материјал пружа довољно детаља за поновно отварање истраге и утврђивање истинских узрока несреће, јавиле су агенције.

МАТЕРИЈАЛ пружа довољно детаља за поновно отварање истраге

Из кабинета македонског државног тужиоца Љупча Шврговског саопштено је да ће тим тужилаца прегледати доказе и у законском року одлучити да ли су довољни за покретање нове истраге.

Македонско Тужилаштво прихватило је раније извјештај Комисије за испитивање узрока несреће, коју је формирао Савјет министара БиХ, а у којем се наводи да је узрок пада авиона била "процедурална грешка пилотске екипе у фази слијетања на мостарски аеродром". Шврговски је, међутим, рекао да одлука може бити промијењена уколико су у извјештају Комисије коју је формирала влада у Скопљу изнесени нови детаљи, који указују на постојање другог разлога, а који би био кључан за пад авиона "кингер".

Према незваничним информацијама у новом извјештају се наводи да не постоји дио снимака разговора пилота са контролом лета под командом SFOR-а, а не зна се ни ко је манипулисао "црном кутијом".

Адвокат породице бившег предсједника Македоније Игран Панчевски тврди да је авион оборен пројектилом из другог авиона.

Авион је пао 26. фебруара 2004. године у атару села Ротимље код Мостара.

Спец...

Српски хакери оборили су сајт Вишег суда у Београду у знак одмазде за хапшење Георгија В. (19). На сајту Вишег суда постављена је карикатура с познатог сајта "9ГАГ" како држи чашу вина у руци и пратећи текст у којем пише: "Ово што сте урадили никада се неће заборавити, fx0 је био један од нас. Нећете се тако лако извући!".

Хакерска порука на насловној страници Вишег суда у Београду је чак и потписана са "fx0 воли те кишобран, издржи", послије чега је остављена и порука полицији и судовима са псовком, пренијели су српски медији.

Георгије В. изведен је пред истражног судију Вишег суда на саслушање, а терети се за рачунарску саботажу, неовлашћен приступ заштићеном рачунару, рачунарској мрежи и електронској обради података, прављење и уношење рачунарских вируса, те прављење, набављање и давање другом средстава за извршење кривичних дјела против безбједности рачунарских података.

Друштво

Стратегијом до бољег пословног окружења

БАЊАЛУКА - Приједлогом стратегије регулаторне реформе Републике Српске за период 2012-2015. године биће створени услови за унапређење пословног окружења кроз уклањање административних баријера, увођење процеса процјене утицаја прописа и јачање институционалних капацитета за њено спровођење, пренијеле су агенције. Кључни елемент стратегије, која ће бити разматрана на идућој сједници Народне скупштине РС, представља увођење процјене утицаја прописа како би били анализирани вјероватни ефекти нове регулативе, односно регулаторних промјена, те сагледане све опције за рјешење одређеног проблема.

Републички хидрометеоролошки завод

У Српској топло, али кишовито вријеме

БАЊАЛУКА - Становнике Српске ове седмице очекује углавном сунчано и топло вријеме, док ће у уторак и сриједу падати киша, рекли су у Републичком хидрометеоролошком заводу РС.

Додали су да ће данас бити сунчано са максималном температуром до 12 степени Целзијуса.

- Иако ће сутра и прекосутра доћи до падавина, жива у термометру расће и до 16 степени Целзијуса - казали су у Хидрометеоролошком заводу.

Додали су да се већ у четвртак може очекивати престанак падавина, те даљи раст температуре. М. Ми.

Споменка Крунић

Све више жртава насиља у породици

БАЊАЛУКА - Директор Џендер центра за једнакост и равноправност полова Владе РС Споменка Крунић изјавила је да подаци невладиних организација које евидентирају позиве на SOS линији за жртве насиља у породици - 1264, показују да се насиље сваке године повећава.

- Од 2007. до 2011. године у три сигурне куће у Српској до сада је било збринуто 616 жена и 763 дјеце, док је број позива на SOS број за помоћ жртвама насиља у породици од 2005. године до данас износио 20.262, од чега је 98 одсто жртава било женског пола - нагласила је Крунићева, пренијеле су агенције. Она је истакла да је РС постигла значајне помаке у институционалном приступу у борби против насиља у породици.

Отворена Регионална дирекција

Агенција Анадолија стигла у Сарајево

САРАЈЕВО - Балкански медијски простор од јуче је богатији за још једну новинску агенцију јер је јуче у Сарајеву отворена Регионална дирекција турске новинске агенције Анадолија за Балкан, преносе портали.

Генерални директор Регионалне дирекције Кемал Озтурк истакао је да ће дирекција новинске агенције Анадолија са сједиштем у Сарајеву имати сервис на бошњачком, српском и хрватском језику. Корисници услуга ове агенције моћи ће да прате најважније вијести с подручја Балкана, али и вијести из свијета које ће новинари агенције преводити на локалне језике.

- Не мислимо само на производњу вијести. План нам је да интензивно радимо на промовисању културних знаменитости и љепота Сарајева, Мостара, Загреба, Београда и других и показати их цијелом свијету - казао је Озтурк.

У првој фази, Регионална дирекција имаће 20 запослених, од чега 90 одсто из БиХ.

РС за мјере које су увеле земље региона

Обавезна средња школа за више посла

Можда би то значило одређене трошкове за Српску, али идеју саму по себи не би требало занемарити, јер би донијела корист друштву у цјелини. То би сигурно био један од начина да се омладина подстакне за наставак школовања, рекла Грбићева

ПИШЕ: САЊА ЈОКИЋ
sanjaj@glassrpske.com

БАЊАЛУКА - Увођењем обавезног средњег образовања у Српској, по узору на земље региона, био би повећан број образованих, али и запосленост, јер у РС још увијек има велики број оних који заврше само основну школу, због чега немају скоро никакве шансе за запослење, сматрају стручњаци.

Вршилац дужности директора Педагошког завода Републике Српске Мира Грбић подржава идеју да средња школа постане обавезна јер бисмо, како каже, на тај начин добили много више образованих људи.

- Можда би то значило одређене трошкове за Српску, али идеју саму по себи не би требало занемарити јер би донијела корист друштву у цјелини. То би сигурно био један од начина да се омладина подстакне за наставак школовања на некој од високошколских установа у Српској - рекла је Грбићева.

ПОВЕЋАО би се број високообразованих

Директор бањалучке Грађевинске школе Љубан Бајић рекао је да би требало озбиљно размишљати о овом пројекту који су увеле скоро све земље у региону.

- Ово питање је комплексно и захтијева низ састанака просвјетних стручњака да би биле сагледане добре и лоше стране овакве одлуке. С једне стране, можда би могло доћи до пада квалитета наставе, док би, с друге стране, ученици били мотивисани да наставе даљу едукацију - додао је Бајић.

Директор Гимназије "Јован Дучић" у Требињу Драгослав Бањак нагласио је да је циљ сваке земље просвијећена омладина.

- С друге стране, чим се нешто прогласи обавезним, опадну критеријуми, ученик школу узима "здраво за готово" и не труди се много. Ако буде донесена оваква одлука, требало би да буде праћена реформом образовања - појаснио је Бањак.

У Министарству просвјете и културе РС казали су да ће истраживања у вези са могућим увођењем обавезног средњег образовања у Републици Српској бити завршена до 2015. године.

Додали су да у Српској тренутно има 50.326 средњошколаца.

- У току је креирање уписне политике за упис ученика у први разред средњих школа за школску 2012/13. годину и до краја марта знаћемо све детаље у вези с тим - казали су у Министарству.

Стручњаци сматрају да би било добро када би се оспособљавали ђаци за дефицитарна занимања као што су варioци, тесари, зидари, керамичари и водоинсталатери.

СРБИЈА

Стратегија развоја образовања у Србији до 2020. године, која је представљена почетком марта, предвиђа да ће ускоро средњошколско образовање бити обавезно, те да ће половина ученика бити у гимназијама, а половина у средњим стручним школама.

Инспектори контролисали дипломе стечене у образовним установама

Поништено 25 диплома у Српској

БАЊАЛУКА - Просвјетна инспекција РС наложила је прошле године поништавање 22 дипломе у средњим школама и три дипломе у високошколским установама.

Према подацима Инспектората РС, ове мјере изречене су послије укупно 161 контроле, приликом којих је провјеравано да ли је законито стечено осам школских исправа у основним и 104 у средњим школама, као и 49 на високошколским установама у Српској.

- Контрола законитости стицања и издавања диплома врши се по захтјеву установа, односно послодаваца - рекла је главни републички просвјетни инспектор Радмила Пејић.

КОНТРОЛЕ се врше по захтјеву послодаваца

Нагласила је да ако просвјетни инспектори утврде да је диплому издала неовлашћена установа и потписало неовлашћено лице, те да се у евиденцији школе не налазе подаци о ученику и да постоји оправдана сумња да је диплома фалсификована, о томе се обавјештава установа која је тражила провјеру, а извјештај о утврђеном чињеничном стању и докази достављају се Окружном тужилаштву ради покретања кривичног поступка.

- Инспекција је школама налагала да пониште дипломе јер нису биле испоштоване законске одредбе о завршавању једног разреда у току једне школске године и полагању највише половине предмета једног разреда у једном испитном року - казала је Пејићева. Д. К.

Један рок

Пејићева је нагласила да је било случајева да су неки кандидати у једној школској години или једном испитном року завршили четири разреда и положили завршни испит, што је супротно одредбама закона.

Борци траже смјену руководства у Требињу

ТРЕБИЊЕ - Стотинак требињских бораца окупило се јуче у приградском насељу Горица изражавајући незадовољство новим начином обрачуна пензија, а потписали су и петицију којом захтијевају смјену општинског руководства Борачке организације, пренијеле су агенције.

Савез логораша РС затражиће хитан пријем код предсједника РС Милорада Додика и премијера Александра Џомбића јер ниједан приједлог ове организације није уврштен у закон о борачким правима РС, речено је на састанку Предсједништва Савеза у суботу у Српцу.

Д. Ј.

У БиХ лани увезена кинеска роба вриједна 775 милиона марака

Роба поријеклом из Кине на сваком ћошку

Из Кине се највише увози одјећа и обућа

Роба која се најчешће увози из Кине су разне тканине, текстил, одјећа и обућа, али из ове земље на наше тржиште стиже и много техничких уређаја

ПИШЕ: ДРАГАНА КЕЛЕЧ
draganak@glassrpske.com

БАЊАЛУКА - Да је тржиште БиХ све више "преплављено" кинеском робом, која може да се купи у готово свакој продавници, показује податак да је само лани увезено 131.311 тона разне робе поријеклом из Кине, чија је вриједност била 775 милиона марака, што је за 105 милиона КМ више него годину раније.

Према подацима Управе за индиректно опорезивање БиХ у току 2011. године директно из Кине увезена је роба у количини од 67.908 тона, укупне вриједности 250 милиона марака, док је вриједност робе која има поријекло из Кине, а која је увезена из разних земаља била чак 775 милиона КМ.

Када је у питању кинеска роба увезена директно из Кине у БиХ, у 2010. години, њена вриједност је била 240 милиона марака, а сва роба која је поријеклом из ове земље која је те године стигла увозом из других земаља била је вриједна 670 милиона марака.

ОВЕ ГОДИНЕ
увезено 17.000 тона разне кинеске робе

- У прва два мјесеца ове године директно из Кине увезене су 10.272 тоне робе, вриједности 33 милиона КМ. Ако се посматра сва роба која је увезена у БиХ, а да има поријекло из Кине, што значи да је стигла и из Кине, али и из осталих земаља, укупно су увезене 17.424 тоне разне робе у вриједности од 108 милиона марака - рекао је начелник Одјељења за комуникације Управе за индиректно опорезивање БиХ Ратко Ковачевић.

Година	Количина (у тонама)	Вриједност у КМ
2011.	131.311	775 милиона
2010.	119.137	670 милиона
2009.	114.997	693 милиона

Вриједност увезене робе поријеклом из Кине у посљедње три године

ОДУЗЕТА РОБА

Службеници УИО БиХ у 2011. години поднијели су 472 захтјева за покретање прекршајног поступка надлежним судовима у БиХ због сумње да су учињени царински прекршаји.
- Вриједност привремено одузете робе у 2011. години износила је два милиона КМ - казао је Ковачевић.
Додао је да када је у питању врста робе која је била одузета, највише је било разних текстилних производа, кафе и производа од кафе, моторних возила, разне техничке робе, намјештаја и цигарета.

Роба која се најчешће увози из Кине су разне тканине, текстил, одјећа и обућа, али из ове земље на наше тржиште стиже и много техничких уређаја.

- УИО БиХ је у протеклом периоду поднијела Тужилаштву БиХ 90 извјештаја о постојању основа сумње за покушај незаконитог увоза робе из Кине, првенствено текстилних производа и обуће - додао је Ковачевић.

Предсједник Покрета потрошача РС Драгутин Бошковић сматра да није лоше то што се увози све више кинеске робе на наше тржиште, због тога што она омогућава и домаћинствима са нижим примањима да себи приуште разне производе по ниским цијенама.

- То што је роба из Кине, не мора одмах да значи да није квалитетна - истакао је Бошковић.

Додјела концесије за изградњу аутопута Гламочани - Бањалука - Мркоњић Град - Млиништа - граница са ФБиХ

Понуда загребачке фирме није потпуна

БАЊАЛУКА - Загребачка фирма "Хидроелектра-инжињеринг" није доставила потпуну понуду за додјелу концесије за изградњу аутопута Гламочани - Бањалука - Мркоњић Град - Млиништа - граница са ФБиХ, рекао је "Гласу Српске" директор предузећа "Аутопутеви РС" Душан Топић.

Он је нагласио да су завршили преглед понуде "Хидроелектра-инжињеринга" те да су Комисији за концесије и Министарству саобраћаја и веза РС прослиједили приједлог да понуда загребачке фирме буде одбијена.

ТОПИЋ:
Предложили смо да понуда буде одбијена

- Још увијек не знамо да ли ће Комисија за концесије и ресорно министарство одбити понуду загребачке фирме, али би у току седмице требало да се изјасне о нашем приједлогу - рекао је Топић.

Он је нагласио да је јавни позив за додјелу концесије за изградњу овог аутопута затворен крајем прошле године, те да су неколико пута продужавали рок за доставу понуде због преобимне документације коју је требало доставити.

- Упркос продужавању рока, једина фирма која се пријавила на јавни позив, "Хидроелектра-инжињеринг" није доставила потпуну понуду - рекао је Топић.

Јавни позив за додјелу концесије за изградњу аутопута Гламочани - Бањалука - Мркоњић Град - Млиништа - граница са ФБиХ расписан је крајем јуна 2011. године.

М. Ми.

Просторни план

Траса аутопута Гламочани - Бањалука - Мркоњић Град - Млиништа - граница са ФБиХ преузета је из Просторног плана РС до 2015. године, док је град Бањалука коридор будућег аутопута уградио у Урбанистички план града за период од 2008. до 2020. године.

Вијести

Босанско Грахово

За обнову треба још 60 милиона КМ

БОСАНСКО ГРАХОВО - На подручју општине Босанско Грахово у протеклом рату уништене су 2.742 стамбене јединице, од којих је до краја прошле године обновљено око 1.200 или 44 одсто, а за обнову преосталих породичних кућа и станова у које се желе вратити предратни становници из Републике Српске и Србије потребно је још око 60 милиона марака, пренијеле су агенције.

Крмно биље

Произведено 30 тона сјемена

БАЊАЛУКА - Пољопривредни институт РС произвео је и упаковао око 30 тона квалитетног сјемена разног крмног биља, саопштено је из овог института. Додали су да је сјеме крмног биља испитано у лабораторијама за контролу квалитета сјемена, које раде по ISTA правилнику.

М. Ми.

Ливањски кантон

Плата ни за пола корпе

ЛИВНО - Просјечна нето-плата становника Ливањског кантона у 2011. години није била довољна ни за половину вриједности потрошачке корпе у ФБиХ или прецизније, могла је покрити само 49,3 одсто основних мјесечних потреба четворочлане породице, подаци су из извјештаја Центара цивилних иницијатива БиХ за прошлу годину, пренијеле су агенције.

Федерација БиХ

Добит банака 106 милиона марака

САРАЈЕВО - Агенција за банкарство ФБиХ саопштила је да су банке у ФБиХ у 2011. години, према прелиминарним, неревидираним подацима, остариле добит од 106 милиона КМ, што је, послије 2007. године са 110 милиона КМ, друга највећа добит остварена до сада у банкарском сектору у ФБиХ, пренијеле су агенције. Позитиван резултат остварен је код 15 банака, док су четири банке исказале губитак.

Панорама

"Озренско драговање" 16. и 17. априла

ПЕТРОВО - Осма спортско-културна манифестација ученика основних и средњих школа из Републике Српске "Озренско драговање" биће одржана 16. и 17. априла у насељу Калуђерица, одлучено је сједници Организационог одбора ове манифестације.

Организатори "Озренског драговања" су општина Петрово и Педагошки завод РС. Првог дана манифестације биће одржане културно-умјетничке манифестације основаца и средњошколаца, а другог "Озренски крос", централни дио манифестације бити одржан 17. априла.

Проблеми због отапања снијега

Клизиште пресјекло пут

СРЕБРЕНИЦА - Начелник Одјељења за просторно уређење и стамбено-комуналне послове у општини Сребреница Шевко Карић је рекао да се усљед отапања снијега појављују клизишта, због чега је пресјечен локални пут Бањ њива - Костоломци.

- Два већа клизишта појавила су се на простору мјесне заједнице Суђеска и не угрожавају објекте нити комуникације, док је клизиште у мјесној заједници Костоломци захватило већу површину. Зато се у једном дијелу те мјесне заједнице користе алтернативни путеви - рекао је Карић.

Он је нагласио да су клизишта још активна и на веома неприступачним теренима, те да је ризично било шта предузимати како би се спријечило њихово ширење.

- Ове седмице ћемо процијенити штету и сагледати могућности заустављања клизишта и санације штета - рекао је Карић.

К. Ћ.

Успјех ШГ "Сјемеђ" Рогатица

Зарадили 8,7 милиона КМ

У ШГ "Сјемеђ" запослено 122 радника ФОТО: АРХИВА

РОГАТИЦА - Шумско газдинство "Сјемеђ" из Рогатице позитивно је завршило пословну 2011. годину са приходом од 8,7 милиона марака.

- Највише новца у укупном приходу остварили смо од реализације дрвних сортимената - 7,9 милиона марака. Од издвојених средстава за инвестиције по Закону о шумама зарадили смо 590.000 или за 16 одсто више од плана и три одсто више него у 2010. години - каже руководилац рачуноводствено-финансијских послова у овом газдинству Властимир Лелек.

Према његовим ријечима, расходи су остварени у висини од 7,5 милиона марака или осам одсто мање у односу на претходну годину. Прошлу годину ШГ "Сјемеђ" је завршило са 122 запослена радника и просјечном платом од 777 марака или за 40 марака више од остварења у претходној години.

С. М.

Хуманитарна акција у Новом Граду

Помозимо Бојану да добије нову јетру

НОВИ ГРАД - Бојан Старчевић (29) из Пољавница код Новог Града тешко је оболио и потребна му је трансплантација јетре.

Општина Нови Град, Омладински центар за креативност и иницијативу и Црвени крст Нови Град покренули су хуманитарну акцију прикупљања новца за његово изљечење.

Бојан болује од цирозе јетре и једина шанса за оздрављење је трансплантација. Операција би се што прије требало да обави на италијанској клиници у Падови, али је неопходно још 250.000 марака. Бојанови родитељи вјерују да ће добри људи прилозима помоћи да њихов син добије нову јетру.

- Бојан вјерује у успјех трансплантације и у петак ће отпутовати у Падову на преглед - рекао је Бојанов отац Немања.

Средства за помоћ Бојану могу се уплатити на број рачуна 551490-253486-3973 код Уникредит банке у Новом Граду или директним прилогом у касице за прикупљање новца, које ће се налазити код волонтера ОЦКИ-а и Црвеног крста у главној новоградској улици.

Б. В.

Рјешавање питања снабдијевања водом у челиначкој и мркоњићкој општини

Вода стиже у шест села

Када се ова два нова изворишта прикључе на систем, за дуже вријеме омогућиће се напајање водом шест села, рекао Дујаковић. Мркоњићке власти обезбиједиле 161.580 КМ за изградњу водовода и канализације

ПИШЕ: СЛОБОДАН ДАКИЋ
krozrs@glassrpske.com

МРКОЊИЋ ГРАД/ЧЕЛИНАЦ - Становници шест села челиначке општине имаће мање проблема са снабдијевањем водом јер су откривена два нова извора у Млинској ријеци, док ће за рјешавање истог питања мјештани села општине Мркоњић Град имати на располагању 161.580 марака.

Грађевински одбор за изградњу водовода у челиначком селу Јошавка саопштио је да је предузеће "Хидрокоп" из Бањалуке на локалитету Млинска ријека успјешно окончало испитивање двије нове бушотине капацитета са по 2,5 литре воде у секунди.

- Када се ова два нова изворишта прикључе на систем постојећег водовода, за дуже вријеме омогућиће се стабилно снабдијевање водом не само Јошавке, него и сусједних села Лађевци, Каменица, Црни Врх, Грабовац и дио Штрба - каже предсједник Одбора Славко Дујаковић.

Рјешавање питања снабдијевања водом у Јошавки је почело 2003. године када су урађене прве двије бушотине у Јеловачи, капацитета са по 2,5 литре воде у секунди. Захваљујући ангажовању грађевинског одбора, водовод је већ био у функцији прикључивањем првог корисника Основне школе "Младен Стојановић".

ВОДОВОД тренутно користи више од 400 домаћинстава

Дујаковић подсјећа да је у изградњу водовода уложено готово милион и по марака. Највише пара уложили су мјештани, а пројекат су подржали општина Челинац и Влада Републике Српске. Мрежа корисника се стално проширује, а водовод тренутно користи више од 400 домаћинстава из Јошавке и сусједних села.

Општина Мркоњић Град у буџету је обезбиједила 161.580 марака за рјешавање водоснабдијевања у руралним и градском насељу. Ријеч је о средствима са посебног рачуна водних накнада, која су прикупљана од посебних водоводних накнада. Начелник општине Дивна Аничић, истиче да је то знатан новац који ће се плански утрошити за изградњу водоводне и канализационе мреже у руралним срединама и градском насељу.

- За израду пројекта за изградњу водовода у Оћунама и Бољвинама утрошиће се 30 хиљада марака. Та два села су у приоритету, а за реконструкцију водоводне и канализационе мреже у Његошовој улици планирано је 75 хиљада марака, у Спортској 30 хиљада и улици Павла Цевера 26.850 марака - рекла ја Аничићева.

"УСКА ГРЛА"

Један од приоритетних пројеката у Мркоњић Граду треба да буде рјешавање "уских грла" на водоводу Сокочница-Барађи. У плану је довођење још једног изворишта воде у резервоар на Оглавку код Герзова, чиме треба да се повећа доток воде, пошто је због суше доток рјечице Сокочнице са 17, пао на свега два литра у секунди.

Одржана регионална смотра средњошколаца из физике

Побједа карта за даље такмичење

РОГАТИЦА - У организацији Педагошког завода Републике Српске, протеклог викенда Средња школа у Рогатици била је домаћин регионалног такмичења из физике за средњошколце са подручја сарајевско-романијске и херцеговачке регије.

На такмичењу је учествовало 46 ученика из 11 од укупно 17 средњих школа овог дијела Српске. Дошли су такмичари из Сокоца, Пала, Источног Сарајева, Вишеграда, Фоче, Гацка, Билеће, Невесиња, Љубиња, Требиња и Рогатице као домаћина.

- Ова смотра одвијала се по разредима од првог до четвртог разреда и наставном програму за гимназије - рекао је просвјетни савјетник у Педагошком заводу Раде Лаловић.

ФОТО: С. МИТРОВИЋ

УЧЕСТВОВАЛО 46 ученика из 11 школа

Такмичари су писмено одговарали на питања, а у конкуренцији ученика првих разреда побиједио је Јован Гргур из Средњошколског центра "Перо Слијепчевић" из Гацка.

Прво мјесто међу такмичарима других разреда подијелили су Бојана Вулић и Анђела Шакотић из Гимназије "Јован Дучић" из Требиња, а код трећих разреда Огњен Кундачина из Средњошколског центра Фоча. Из Фоче је и Даница Радовић као најуспјешнији физичар четвртих разреда. Првопласирани су, уз диплому, стекли и право да буду позвани на републичко и на нивоу БиХ такмичење из физике, која ће се одржати до краја текуће школске године.

По три првопласирана такмичара добили су дипломе, а од четвртог до шестог мјеста похвале организатора. Похвале су добили и професори чији су ученици побиједили по разредима. Посебну захвалницу добила је Средња школа у Рогатици за успјешну организацију такмичења.

С. М.

Изградња аутобуске станице почиње у априлу

ТРЕБИЊЕ - Изградња аутобуске станице у Требињу требало би да почне у априлу, а општина је за ту намјену узела кредит од 1,4 милиона марака, јавиле су агенције.

Иако је било планирано да радови почну у марту, због усвајања буџета и других околности почетак изградње је пролонгиран за почетак априла, а очекује се да ће радови бити завршени до краја августа.

Начелник општине Требиње Доброслав Ћук каже да се пројектна документација приводи крају и да би он волио да извођачи радова буду из тог града, односно да се њих неколико договоре и удруженим снагама у што краћем периоду заврше послове.

Дискриминација српских повратника у Босанско-подрињски кантон

За Србе нема воде, струје ни посла

Куће нису обновљене свима, а и они Срби којима је дом направљен немају ни воде ни струје. На земљи српских повратника планирају да граде депонију смећа, док су азил за псе већ изградили, кажу повратници у Горажде

Најтеже Србима повратницима у Горажду

Младенко Јововић

ФОТО: АРХИВА

ПИШЕ: РАДМИЛА ЂЕВИЋ
krozrs@glassrpske.com

ФОЧА - Пријератно српско становништво у малом броју вратило се у општине Босанско-подрињског кантона, јер, како кажу, не могу да наставе живот због проблема обнове кућа и разних злоупотреба од стране општине. Најтеже је Србима повратницима у Горажду јер су свакодневно дискриминисани од тамошњих власти.

Један од повратника је и Младенко Јововић који се из Фоче са породицом вратио у горажданско насеље Гламоч 2002. године.

- Посао нам не нуде, само неке мизерне које не можемо да прихватимо јер нису задовољавајући. Власт нам не помаже много, појединима даје неку помоћ, а нама ништа. Куће нису свима обновљене, а и они Срби којима је кућа направљена немају ни воде ни струје, нити других услова за живот ни за бављење пољопривредом како би преживјели - прича Јововић.

Федерацијске власти Србима повратницима непрестано траже нове захтјеве и услове за остваривање њихових права.

- Непрестано нам траже нову папирологију, услове које не можемо да испунимо. Када сву документацију испунимо, пошаљемо за Сарајево, никада ни одговора не добијемо. Као да све наше захтјеве баце у канту за отпатке - истиче Јововић.

НА СРПСКЕ захтјеве нема одговора

Општинским властима ни то није довољно па на земљи српских повратника планирају да граде депонију смећа, док су азил за псе већ изградили.

Потпредсједник ФБиХ Светозар Пударић није негирао да постоји дискриминација Срба повратника у Горажду, али каже да ће лично допринијети да тај проблем буде ријешен.

- У сљедеће три године Влада ФБиХ и Влада Босанско-подрињског кантона показаће да је могуће промијенити тај однос. По закону можете бити изједначени са људима са којима дијелите исти простор, али док се ти људи према вама не почну понашати као према једнаком ви ћете се осјећати дискриминисани - истакао је Пударић и додао да је већ разговарао са Србима повратницима у БПК о могућем рјешењу њихових проблема при запошљавању.

О томе како помоћи српским повратницима недавно је са властима у Фочи разговарао и премијер Босанско-подрињског кантона Емир Фрашто.

- Договарали смо политику која ће гарантовати безбједност, једнакост и радна мјеста. Конкретна сарадња је могућа у области производње хране и кечапа - истакао је Фрашто.

Фочанске власти

Општинске власти у Фочи предлажу искоришћавање локалних ресурса за побољшање живота становништва са обје стране.

- Желимо да се локални ресурси, дрво и угаљ, користе на цијелом подручју Дрине - сматрају представници фочанских власти.

Вијести

Приједор

Смотра фолклора

ПРИЈЕДОР - Српско културно-умјетничко друштво "Др Младен Стојановић" организује вечерас у дворани "Младост" по десети пут смотру дјечијег фолклора под називом "Разиграна младост". Секретар овог друштва Небојша Алексић истиче да је смисао ове манифестације да најмлађи чланови фолклорне секције друштва покажу шта знају.

С. Та.

Соколац

Пчелама пријети глад

СОКОЛАЦ - Лоши климатски услови утицали су на смањење пчелињих друштава на подручју РС. Постоји могућност да се на пчелињаку појави грабеж, односно да јача пчелиња друштва почну да нападају слабија, рекао је предавач са Пољопривредног факултета Горан Мирјанић.

Разбијен прозор на грачаничком храму Светог Вазнесења Господњег

Црква опет на мети вандала

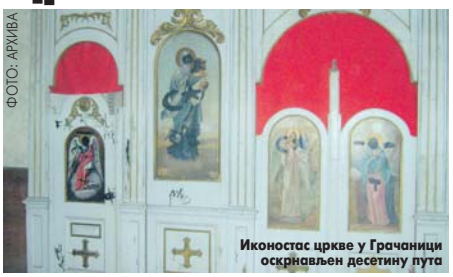

Иконостас цркве у Грачаници оскрнављен десетину пута

ФОТО: АРХИВА

ПЕТРОВО - Православна црква Светог Вазнесења Господњег у Грачаници, која се налази у ФБиХ, поново се нашла на мети вандала по четврти пут у протеклих годину и по.

Јовица Лазаревић, грачанички јереј, рекао је "Гласу Српске" да је у недјељу ујутро, кренувши на службу, затекао полупан прозор на цркви.

- Примијетио сам да је разбијен прозор и одмах обавијесто полицију. Никаква друга штета није причињена, али црква је веома често на мети вандала - рекао је Лазаревић.

Лазаревић није могао прецизирати када је разбијен прозор на храму.

О СЛУЧАЈУ обавијештена полиција

- Посљедњи пут сам био у цркви у сриједу вече протекле седмице и није било никакве штете - рекао је Лазаревић.

Он је додао да је од када је он парох у Грачаници, црква више пута скрнављена.

- И прије мог доласка она је била скрнављена десетину пута, а у рату посебно. Од када сам ја ту, ово је четврти пут. Прије је било крађа, провала, обијања и каменовања, а полиција је расвијетлила случај провале - рекао је Лазаревић.

Црква је посљедњи пут оскрнављена прије двије године, када су вандали разбили прозоре, ушли у цркву и украли прибор за причешћивање и новац из црквене продавнице. Скрнављење цркве започели су муслимани у рату, када су уништили и девастирали њен иконостас.

Р. Ђ.

Исељавање

У грачаничкој општини данас има само 26 српских домаћинстава, а Срби се никако у њу не враћају. И оно мало становништва што има исељава се и продаје своје куће. Прије рата у Грачаници је живјело око 13.500 Срба.

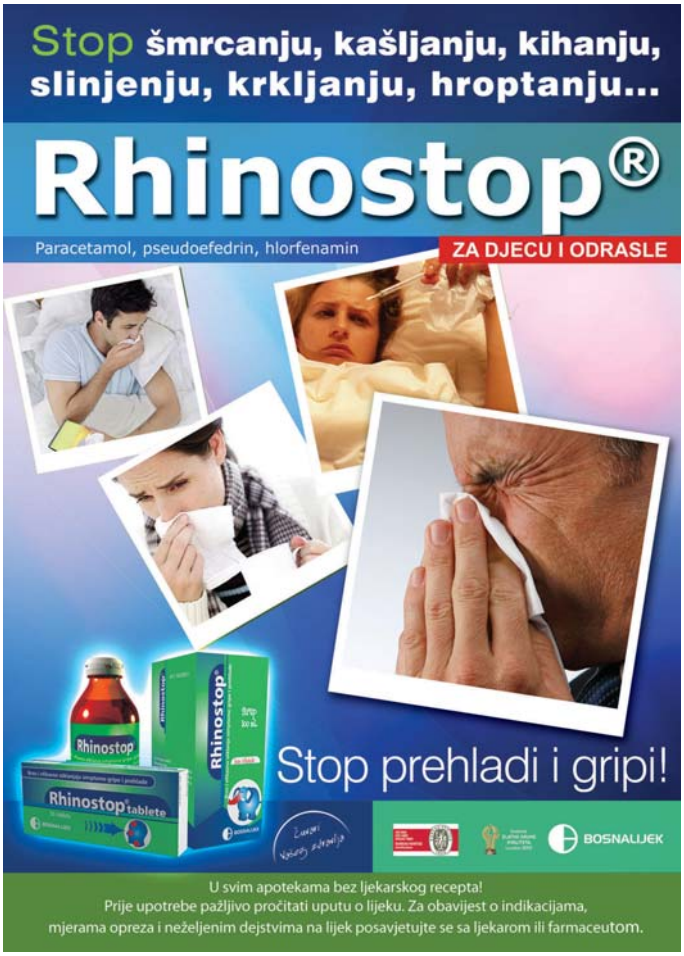

Бизнис

Њемачка планира ограничења за усељенике

БЕРЛИН - Њемачка планира ограничења за усељенике из Грчке, Португалије и Шпаније, како они убудуће не би имали право на подршку за незапослене одмах послије усељења, преносе портали.

И док Њемачка с једне стране врбује младе стручњаке, она затвара свој социјални систем за потенцијалне усељенике. Наиме, Влада Ангеле Меркел намјерава да укине могућност додјеле помоћи за незапослене усељеницима из чланица ЕУ.

Берза БЛ

СЛУЖБЕНО БЕРЗАНСКО ТРЖИШТЕ

Назив емитента	Просјечна цијена	Промјена	Промет
Република Српска - измирење ратне штете 1	43,26	0,6	36.997,44
Република Српска - измирење ратне штете 2	41,24	0,59	23.337,40
Република Српска - стара девизна штедња 2	93,99	3,86	17.431,29
Телеком Српске а.д. Бањалука	1,47	0	14.977,49
Нова банка а.д. Бањалука	0,77	0	9.240,00
Република Српска - измирење ратне штете 4	39,01	0,03	6.162,27
Боксит а.д. Милићи	0,6	0	1.374,60
Република Српска - измирење ратне штете 5	39,5	0,74	1.322,86
Република Српска - измирење ратне штете 3	42,01	0,89	1.260,30
ЗТЦ Бања Врућица а.д. Теслић	0,5	0,2	1.036,63

ФОНДОВИ

Назив емитента	Просјечна цијена	Промјена	Промет
ЗИФ Актива инвест фонд а.д. Бањалука	4	0	0
ЗИФ Балкан инвестмент фонд а.д. Бањалука	3	0	0
ЗИФ БЛБ - профит а.д. Бањалука	3,3	0	1.155,00
ЗИФ Борс инвест фонд а.д. Бањалука	4,3	-2,27	395,6
ЗИФ Еуроинвестмент фонд а.д. Бањалука	9,31	0	0
ЗИФ Инвест нова фонд а.д. Бијељина	0,05	0	0
ЗИФ Јахорина Коин а.д. Пале	4,59	-4,18	904,2
ЗИФ Кристал инвест фонд а.д. Бањалука	5,5	0	737
ЗИФ Полара инвест фонд а.д. Бањалука	5	0	0
ЗИФ Привредник инвест а.д. Бањалука	1,18	0	0

Берза Сарајево

НАЈТРГОВАНИЈИ ВРИЈЕДНОСНИ ПАПИРИ - ТОП 10

Дионице	Број трансакција	Количина	Вриједност
БОР БАНКА д.д. САРАЈЕВО	4	1.180	122.720,00
Електро група д.д. Јајце	1	500	105.000,00
Босналијек д.д. Сарајево	25	6.224	54.078,27
БХ Телеком д.д. Сарајево	19	2.749	54.070,30
Фабрика духана Сарајево д.д. Сарајево	32	650	29.518,81
ЈП Електропривреда БиХ д.д. Сарајево	12	1.050	20.495,84
ЗИФ БИГ Инвестициона група д.д. Сарајево	17	5.238	19.940,66
ЈП Електропривреда ХЗХБ Мостар	11	486	18.991,72
ЗИФ ЦРОБИХ Фонд д.д. Мостар	7	3.297	16.485,00
ЗИФ МИ Гроуп д.д. Сарајево	8	2.291	9.598,35

Обвезнице	Број трансакција	Количина	Вриједност
ФБиХ стара девизна штедња серија Д	4	38.293	37.756,89
ФБиХ стара девизна штедња серија П	5	31.667	24.700,26
ФБиХ стара девизна штедња серија Л	1	28.561	21.420,75
ФБиХ обвезнице ратна потраживања сер. Е	4	51.247	15.000,34
ФБиХ стара девизна штедња серија Р	3	19.908	14.338,56
ФБиХ стара девизна штедња серија Н	2	7.500	6.881,25
ФБиХ стара девизна штедња серија И	2	5.648	5.533,77
ФБиХ стара девизна штедња серија К	1	5.918	4.882,35
ФБиХ стара девизна штедња серија О	1	4.290	3.646,50
ФБиХ обвезнице ратна потраживања сер. Ф	8	11.738	3.404,75

ДОБИТНИК		ГУБИТНИК	
ЗИФ ВИБ фонд а.д. Бањалука		Уницеп компани а.д. Бањалука	
Цијена (КМ)	Промјена	Цијена (КМ)	Промјена
4,76	6,73%	0,10	-95,00%

Свијет берза

FTSE 100 INDEX MEMBERS

Назив компаније	Цијена	Промјена
Lloyds Banking Group PLC	34.35	+0.01
Royal Bank of Scotland Group PLC	26.20	-0.15
Vodafone Group PLC	168.65	-1.55
Barclays PLC	240.70	0.00
BP PLC	493.90	-0.55

DOW JONES INDUS. AVG MEMBERS

Назив компаније	Цијена	Промјена
Bank of America Corp	8.05	-0.01
Microsoft Corp	31.99	-0.02
Intel Corp	27.07	+0.22
Pfizer Inc	21.48	+0.04
General Electric Co	19.04	+0.01

"Сименс" се извинио грчком народу

ФОТО АЕ ПРЕСС

Концерн "Сименс" с владом Грчке договорио исплату компензације

Казна за давање мита 170 милиона евра

Компанија ће исплатити компензацију од 170 милиона евра и инвестирати 100 милиона евра у грчку економију. Грчке власти ће заузврат повући грађанске и административне тужбе против "Сименса"

БЕРЛИН - Њемачки концерн "Сименс" је с владом Грчке договорио исплату компензације од 170 милиона евра због дугогодишњег подмићивања службеника у тој земљи.

Тиме ће највјероватније бити завршен корупцијски скандал у вези са пословањем "Сименса" на грчком тржишту.

ГРЧКИ ПОРЕСКИ обвезници оштећени за двије милијарде евра

Руководство концерна је постигло договор са службеницима у Атини да исплати компензацију од 170 милиона евра, као и да током ове године инвестира 100 милиона евра у грчку економију, с тим што ће 60 милиона уложити у изградњу фабрике са 700 радних мјеста.

Са своје стране грчке власти ће повући грађанске и административне тужбе против "Сименса".

- "Сименс" се извинио грчком народу, парламенту и влади - наводи се у саопштењу Министарства финансија Грчке, пренијеле су агенције.

У Грчкој је 2010. и 2011. спроведена парламентарна истрага, у којој је утврђено да су због корупције "Сименса" од 1997. до 2002. грчки порески обвезници оштећени за двије милијарде евра. Представници њемачког концерна су подмићивали грчке политичаре, који су заузврат "Сименсу" обезбјеђивали повољне уговоре.

Бивши министар саобраћаја Грчке Анастасиос Мантелис признао је да је 1998. примио мито у износу од 100.000 евра, а грчка парламентарна комисија означила је прошле године чак 15 бивших и тада актуелних министара као наводне учеснике у скандалу подмићивања њемачке компаније "Сименс".

Борба против корупције

Руководство "Сименса" је такође обећало да ће у својој филијали "Сименс Хелас" спровести трогодишњи програм борбе против корупције.

Драгица Ристић, директор Привредне коморе РС

Неконкурентност кочи привреду

БАЊАЛУКА - Ниска конкурентност, висока задуженост и блокирајућа неликвидност највише оптерећују привреду Републике Српске и коче економски раст, због чега би надлежне институције требало да предузму низ мјера и активности с циљем растерећења привредног амбијента, сматра директор Привредне коморе РС Драгица Ристић.

Оцјена да ће 2012. година бити изузетно тешка показала се, каже она, нажалост, као тачна, пренијеле су агенције.

ВЕЛИКИ проблем неликвидност предузећа

- И даље је изражена велика неликвидност наших компанија, на шта је знатно утицало повећање стопа пореза и доприноса у протеклој години, али и укидање неопорезивог дијела плате. Привредна комора РС је, и прије доношења Економске политике РС за 2011. годину, упозоравала да ће се ово повећање негативно одразити на ликвидност предузећа и тражили смо да до тога не дође, али нисмо добили позитиван одговор. И у приједлозима мјера пословне заједнице за Економску политику РС за 2012. годину и у јавној расправи о овом документу захтијевали смо да се врати бар неопорезиви дио плате, како би пословање у РС било бар дјелимично олакшано. Нажалост, ови наши захтјеви нису усвојени - истиче Ристићева.

Проблем за привреду представља и низ других фискалних и "парафискалних" оптерећења. Још једно стиже крајем овог мјесеца - нови Закон о порезу на непокретности.

Могућа градња руско-данске електране

МОСКВА - Руски гасни гигант "Гаспром" и данска компанија "Донг енерии" можда ће заједно изградити топлану и електрану на локацији у западној Европи, саопштила је јуче руска фирма, пренијеле су агенције. - Индустрија електричне енергије је једна од приоритетних области нашег пословања у Европи - саопштио је директор "Гаспрома" Алексеј Милер и додао да је "Гаспром" заинтересован за градњу савремених електрана које раде на природни гас заједно са водећим европским енергетским компанијама.

Шта све доприноси огромном спољнотрговинском дефициту

На цвијеће из увоза потрошено 15 милиона

Услови за производњу цвијећа на простору БиХ идеални, али увоз из окружења уништава домаћу производњу. Око 80 одсто узгајивача има минималне зараде и једва успију да покрију трошкове производње, рекао Кнежевић

ПИШЕ: МАРИЈАНА МИЉИЋ
marijanam@glassrpske.com

БиХ има одличне услове за производњу цвијећа

ФОТО: АРХИВА

БАЊАЛУКА - У БиХ је у прошлој години увезено 12.902 тоне цвијећа у вриједности од 15 милиона марака, док су у истом периоду из БиХ извезене 723 тоне цвијећа, вриједног 2,8 милиона КМ.

Начелник Одјељења за комуникације у Управи за индиректно опорезивање БиХ Ратко Ковачевић рекао је да је 2010. у БиХ увезено 13.377 тона цвијећа у вриједности од 16,6 милиона марака, док је у истом периоду из БиХ извезено 600 тона цвијећа, које је коштало 1,5 милиона марака.

- Цвијеће је највише увожено из Холандије, Италије и Хрватске - рекао је Ковачевић, те додао да је, када је у питању извоз цвијећа, највише извезено у Црну Гору и Хрватску.

ЕЛЕМЕНТАРНЕ
непогоде створиле милионску штету

Директор "Вртларије Шарић" из Ливна, која је највећи извозник цвијећа из БиХ, Анто Шарић рекао је да је стање у БиХ када је питању узгајање и извоз цвијећа све лошије.

- Највеће муке прошле године узгајивачима цвијећа створиле су елементарне непогоде, које су уништиле стакленике, при чему је створена милионска штета - рекао је Шарић.

Он је нагласио да додатни проблем узгајивачима цвијећа у БиХ представља то што немају никаквих подстицаја од надлежних институција.

Власник фирме "Demarcom trade" из Српца Зоран Кнежевић рекао је да су услови за производњу цвијећа на простору БиХ идеални, али да увоз цвијећа из окружења уништава домаћу производњу.

- Око 80 одсто узгајивача цвијећа у БиХ има минималне зараде и једва успију да покрију трошкове производње - рекао је Кнежевић.

Он је нагласио да додатни проблем ствара увоз цвијећа на црно из Хрватске, која је највећи произвођач цвијећа у окружењу, што ствара додатну муку извозницима цвијећа.

Према Кнежевићевим ријечима, у идућем периоду може се очекивати повећан увоз цвијећа, како из окружења, тако и из других земаља.

ПРОДАЈА

У цвјећарама у РС истичу да се цвијеће највише продаје за новогодишње празнике, те Дан жена, 8. март.

- У том периоду велика је потражња за цвијећем, док је добит од продаје у осталом периоду на минимуму - кажу у цвјећарама.

Отворен продајно-сервисни центар "Томић" у Бањалуци

Богата понуда BMW аутомобила

Промоција новог BMW-а серије три

ФОТО: В. СТОЈАКОВИЋ

БАЊАЛУКА - Спектакуларном промоцијом нових BMW аутомобила серије три у петак је у улици Триве Амелице 1б у Бањалуци отворен, трећи по реду у БиХ, савремени продајно-сервисни центар "Томић", који је генерални заступник BMW-а на нашим просторима.

Умјетничким перформансом и у присуству представника компаније BMW, те бројних познатих личности из јавног и политичког живота Српске, представљене су три нове линије BMW возила: "модерн", "спорт" и "Luxury line", које су многе оставиле без даха.

BMW СЕРИЈА ТРИ
многе оставила без даха

Дизајн BMW серије три одувијек је био утјеловљење спорта, савремености и луксуза, а у новој генерацији возила ове особине су још више наглашене.

- Оригинални BMW "спорт", "модерн" и "Luxury line" представљају три посебна дизајнерска рјешења, гдје су унутрашње боје и материјали савршено усклађени са вањским дијелом. Поред тога, настојаћемо да у сваком сегменту наше понуде професионално одговоримо потребама наших клијената - рекао је извршни директор АЦ "Томић" Жарко Врљић.

Према његовим ријечима, у модерном ауто-центру у Бањалуци свим љубитељима BMW-а биће на располагању комплетна палета возила, од оних најлуксузнијих до оних за све потребе.

- Цијене аутомобила су формиране у складу са брендом и његовом премијум позицијом на тржишту, те се тако BMW аутомобили серије један могу купити већ за 38.000 марака са ПДВ-ом, серија три кошта од 50.000 до 70.000 КМ, серија пет кошта 100.000 КМ, а ту су и скупоцјена возила за која је потребно издвојити и до 200.000 КМ - нагласио је Врљић.

С. Ј.

Признања

Угодно дружење и одличан шоу програм употпунила су и признања која су власници АЦ "Томић" добили од представника компаније BMW за отварање још једног изузетног ауто-салона, у којем ће свако за себе моћи да пронађе врхунску BMW "посластицу".

Вијести

Валутна тржишта
Долар јача, евро се бори за опстанак

ЛОНДОН - Упркос успјешном реструктурисању грчких дугова, прошле седмице курс евра на свјетским валутним тржиштима ослабио је према долару, јер су шансе америчке економије боље од европских. Цијена евра према америчкој валути ослабила је 0,6 одсто, на 1,3123 долара, преносе портали.

Бугарска
Могуће смањење ПДВ-а

СОФИЈА - У Бугарској би ПДВ могао бити смањен на 18 одсто са садашњих 20, уколико то дозволи овогодишњи буџет. Бугарски министар финансија Симеон Ђанков рекао је да би то било учињено постепено, јер би ПДВ прво био смањен на 19, па, потом, на 18 одсто, пренијеле су агенције. Према његовим ријечима, то би могло да се деси послије објављивања резултата о реализацији буџета за прва три до четири мјесеца.

Аутомобили
Рекордна продаја упркос кризи

БЕОГРАД - Криза у свијету није умањила продају аутомобила, па је прошле године забиљежена рекордна продаја од 60 милиона возила, преноси РТС. Тржишта Кине, Бразила, Индије и Русије сваке године расту, а опоравило се и америчко тржиште, гдје ће се пласирати и "фијат 500 L", модел који ће се производити у Крагујевцу.

Друштвена мрежа
"Твитер" послује с губитком

ЊУЈОРК - Да би у 2010. скупили зараду од 28,5 милиона долара, "Твитер" је морао потрошити троструко толико новаца, што је довело до нето губитка од 67,8 милиона долара. Иако је 2011. била нешто боља, опет се пословало са губитком: на приход од 23,8 милиона долара "Твитер" је имао нето губитак од 25,8 милиона долара, пренијели су портали.

Хроника

Лопови покупили тренерке и патике из бутика

ТЕСЛИЋ - Непознате особе су из бутика "Двојац" у Теслићу у суботу увече украле девет тренерки и четири пара патика, саопштено је из ЦЈБ Добој. Власник се није изјасно о висини штете која му је причињена крађом.

Сл. П.

Доњи Кокоти код Подгорице

Фочак погинуо чистећи ливаду

ПОДГОРИЦА - Милинко Петровић (60) из Фоче страдао је приликом чишћења и паљења ливаде која је у власништву П. Б. у Доњим Кокотима код Подгорице у Црној Гори.

Тијело Петровића пронађено је у суботу око 13.30 часова на ливади, а прави узрок смрти биће познат послије обдукције, потврдио је дежурни тужилац Велько Рутовић.

Претпоставља се да је узрок смрти Петровића пад приликом чишћења ливаде. Фочанска полиција није обавијештена о смрти Фочака код Подгорице, тако да никакве детаље нису могли да открију.

Р. Ђ.

Разбојништво у Сарајеву

Пријетили оружјем, па опљачкали пумпу

САРАЈЕВО - Полиција трага за двојицом разбојника који су пријетећи оружјем опљачкали бензинску пумпу "Енергопетрола" у Новом Сарајеву.

Из МУП-а Кантона Сарајево потврђено је да су непознате особе у суботу нешто прије 23.30 часова, пријетећи пиштољем и сачмарицом радницима "Енергопетрола", украле за сада непознату количину новца.

- Приликом пљачке један од разбојника је и пуцао, али нико није повријеђен. Када су узели новац, побјегли су у непознатом правцу - рекли су у полицији.

Они су додали да је о овом догађају обавијештен и кантонални тужилац.

Г. О.

Акција полиције из Градачца

Малољетници приведени због крађа

Одузети украдено оружје и роба

ГРАДАЧАЦ - Полиција из Градачца ухапсила је два малољетника, а за једном особом још трага због сумње да су провађивали у куће, викендице и пословне просторе.

Прије хапшења полиција је радом на терену дошла до информације да су ухапшени одговорни за већи број провала и крађа на подручју Тузле и Градачца. Уз сагласност дежурног тужиоца полиција је претресла куће и помоћне објекте које су користили осумњичени малољетници.

- Приликом претреса пронађена је и привремено одузета већа количина техничке робе, алата, алкохолних пића, цигарета, скупоцјеног посуђа, те један гасни пиштољ и више комада пиштољске муниције. За пронађене предмете постоји сумња да потичу из кривичних дјела - саопштено је из МУП-а Тузланског кантона.

Г. О.

ФОТОАРХИВ

Припадници SIPA у акцији

Припадници SIPA ухапсили Неби Арсен Андреа и Лузгана Адеда

Французи покушали да купе бацач ракета

Постоји могућност да су двојица осумњичених аутори документарног филма у којем је приказано како се без проблема може да купи оружје у БиХ и пренесе у Француску

ПИШЕ: ГОРАН ОБРАДОВИЋ
gorano@glassrpske.com

САРАЈЕВО - За француске држављане Неби Арсен Андреа (28) и Лузгана Адеда (28) који су осумњичени да су се бавили илегалном трговином оружјем Тужилаштво БиХ предложило је Суду БиХ да им одреди једномјесечни притвор.

Приликом хапшења код њих је пронађен и заплијењен ручни бацач ракета RPG, аутоматска пушка и одређена количина оружја мањег калибра, које су планирали да превезу у Француску.

До закључења овог броја "Гласа Српске" Суд БиХ није донио одлуку о одређивању притвора.

Постоји могућност да су њих двојица аутори документарног филма у којем је приказано како се без проблема може да купи оружје у БиХ и пренесе у Француску, али ову информацију јуче нису могли да потврде у Суду БиХ, као ни SIPA.

Припадници Државне агенције за истраге и заштиту (SIPA), уз асистирање МУП-а Тузланског кантона, ухапсили су у петак касно увече у Тузли Французе и двојицу држављана БиХ током покушаја илегалне трговине оружјем. Они су ухапшени током припрема за примопредају оружја. Послије саслушања држављани БиХ пуштени су на слободу.

Извор близак истрази казао је да су двојица Француза од којих је један алжирског поријекла допутовали у Тузлу прије неколико дана како би илегално набавили оружје.

ДВОЈИЦА
саучесника из БиХ пуштени на слободу

- Ступили су у контакт са двојицом Тузлака, који су одраније познати полицији због разних кривичних дјела, али који се до сада нису повезивали са шверцом оружјем - потврдио је поменути извор. У SIPA су рекли да је акција спроведена веома успјешно и брзо, а истражују се разлози због којих су Французи дошли у БиХ по оружје, везе преко којих су ступили са домаћим трговцима, те сврха набавке оружја.

Са акцијом и истрагом је упозната и Амбасада Француске у БиХ, а наводно о овој трговини оружјем истрагу води и француска полиција.

- Французи су осумњичени да су починили кривично дјело неовлашћеног промета оружјем, војном опремом и производима двојне намјене - саопштено је из Тужилаштва БиХ.

- Притвор је предложен због опасности од бјекства осумњичених, с обзиром на то да немају држављанство БиХ, па би одласком из БиХ постали недоступни правосудним органима - наводи се у саопштењу SIPA.

Документарац

У документарном филму који је емитован на једној француској телевизији приказано је како двојица француских новинара долазе у БиХ и у Палама од извјесног Горана купују "калашњиков" за 400 евра.
Према овом документарцу 20 одсто становништва у БиХ илегално посједује оружје и оно је главни извор за мрежу шверцера широм Европе. По Горановим ријечима, у документарцу "калашњиков" са два шаржера и 100 метака кошта 400 евра, зоља 500 евра, а ручна бомба 50 евра.

ИЗ СУДНИЦЕ

Година затвора због шверца Албанаца у Хрватску

ПИШЕ: ГОРАН ОБРАДОВИЋ
gorano@glassrpske.com

САРАЈЕВО - Алмир Човић (33) из Цазина осуђен је у Суду БиХ на јединствену казну од 12 мјесеци затвора због удруживања ради кријумчарења Албанаца са Косова.

Човић је раније пред Судом БиХ признао кривицу за ово кривично дјело.

Претходно је предмет Алмира Човића одвојен у односу на остале оптужене Хусмира Човића (27) из Цазина, Едина Ровчанина (41), Кемала Хурлу (59) и Предрага Маљукана (36), сва тројица из Сарајева, и Мухамеда Кљуну (49) из Фоче којима ће ускоро почети суђење, а који су негирали кривицу за поменута кривична дјела.

Хусмир Човић је признао да је кријумчарио Албанце, али је, с друге стране, негирао да се са осталима удружио ради чињења кривичних дјела, као и да је спречавао службену особу у обављању послова безбједности.

АЛМИР ЧОВИЋ
признао кривицу

Алмир Човић је признао да је био припадник групе Хусмира Човића која је током 2006. године покушала преко границе са Хрватском да прокријумчари илегалце.

У оптужници је наведено да је Хусмир Човић био организатор, а Кљуно, Алмир Човић, Ровчанин, Хурла и Маљукан припадници групе која је 19. августа 2006. године, по претходном договору са држављанима других земаља и осталим њима познатим особама, покушала да омогући Албанцима са Косова, који су у БиХ ушли илегално, да се на незаконит начин даље пребаце у Хрватску.

Хусмир Човић и остали су више пута у августу 2006. године учествовали у кријумчарењу мигранта. Они су возилима превозили 12 особа које нису испуњавале услове за законит прелазак преко државне границе, како би илегално ушле у земље западне Европе. Њих је открила Гранична полиција и када је полицајац захтијевао од Човића да изађе из возила, он то није учинио и ранио га је пуцајући из пиштоља.

Лопови покупили новац и златни накит

ДЕРВЕНТА - Непознате особе провалиле су у кућу Г. В. у Доњем Лугу код Дервенте, из које су украле 350 евра и златни накит: прстење, ланчић, огрлицу и наушницу.

Према изјави власника, овом провалом причињена му је штета у износу од око 1.500 марака.

Сл. П.

Полиција 122

Одређен једномјесечни притвор Мирославу Вукадиновићу

Власник продавнице разбојнику отео пушку

Када сам видио разбојника, пришао сам му с бока и ухватио за цијев аутоматске пушке, коју сам оборио према поду и кренуо у борбу са њим. Прије тога већ је од раднице узео 270 марака, казао Милан Бибић

ПИШЕ: ГОРАН ОБРАДОВИЋ
gorano@glassrpske.com

ФОТО: Г. ШУРЛАН

Опљачкана продавница "Драгана"

БАЊАЛУКА - Мирославу Вукадиновићу (41) из Бањалуке Окружни суд у Бањалуци одредио је једномјесечни притвор због пуцњаве и пљачке продавнице "Драгана" у петак у бањалучком насељу Росуље.

Вукадиновић се сумњичи за кривична дјела разбојништво и недозвољена производња и промет оружја или експлозивних материја. Притвор му је одређен због сумње да би пуштањем на слободу постајала пријетња за нарушавање јавног реда и мира.

Власник продавнице "Драгана" Милан Бибић испричао је да је пљачка почињена у петак око 19 часова и да је у то вријеме био у кући која се налази изнад продавнице.

Он је додао да га је о пљачки обавијестила радница која се налазила испред продавнице и која је видјела да је у току.

- За неколико секунди сам истрчао и кроз излог видио човјека у црном који је имао уперену аутоматску пушку у радницу. Одмах сам ушао у продавницу и пришао му с бока, те ухватио за цијев аутоматске пушке, коју сам оборио према поду и кренуо у борбу с њим. Прије тога он је од раднице већ био узео око 270 марака - истакао је храбри Бибић.

Навео је да ни у једном тренутку није осјетио страх и да је хтио да разбојнику отме пушку како би га спријечио да повриједи радницу.

- Приликом нагуравања пљачкаш је испалио два хица која су погодила доњи дио зида и тада сам успио да му извадим шаржер из пушке, али је један метак остао у цијеви. Наставио сам да се борим с њим и он је убрзо испалио још један хитац, који је погодио оквир врата - рекао је Бибић.

Истакао је да је убрзо дошао и комшија који је туда пролазио и видио шта се дешава, те Вукадиновићу пришао с леђа и помогао да га савлада.

РАЗБОЈНИК
често долазио у продавницу

- Комшија га је држао с леђа, а ја сам покушавао да му отмем пушку, али никако нисам успијевао јер му је ремен био неколико пута омотан око рамена и испод јакне. Кад сам видио да је не могу отети, затражио сам од раднице да ми донесе нож како бих пресјекао ремен. Радница ми је додала нож и успио сам на брзину да пресијечем ремен, јер га је комшија држао. У помоћ су убрзо притекли још неки пролазници и полиција која је дошла и ухапсила га - причао Бибић.

У поменутој продавници постављене су сигурносне камере које су снимиле цијелу пљачку и полиција је узела снимке на вјештачење.

Одмах по хапшењу постојала је сумња да се ради о вишеструком разбојнику познатом по надимку "Пазуљица", али анализом снимака утврђено је да то није он.

Како незванично сазнајемо, ухапшени Вукадиновић је одраније познат полицији због ситних крађа, а ово му је прво разбојништво.

У Центру јавне безбједности Бањалука похвалили су грађане због храбрости.

"ОВО ЈЕ ПЉАЧКА"

Власник опљачкане продавнице "Драгана" Милан Бибић, у бањалучком насељу Росуље, истакао је да познаје разбојника јер је често ту куповао пиво, а да је тога дана долазио два пута у продавницу. Прије пљачке вјероватно је одређено вријеме стајао преко пута и чекао да раднице остану саме.

- Када је ушао унутра, одмах је пушку извадио испод јакне, уперио у раднику и рекао: " Ово је пљачка, дај паре!", и тражио је да му да новац из обје касе. Био је сав у црном. На глави је имао црни шешир и фантомку, преко које је ставио сунчане наочале, а имао је црну јакну и црне панталоне - додао је Милан Бибић.

Вијести

Брод

Напао кћерку и супругу

БРОД - Против Г. Ј. (41) из Брода, који је осумњичен за насиље у породици или породичној заједници, полиција ће да достави извјештај Окружном тужилаштву у Добоју.

Према пријави С. Ј. (42), са којом је живио у ванбрачној заједници, Г. Ј. је дошао у стан и физички напао кћерку К. Ј. (19). Када је мајка покушала да је заштити, он је и њу напао и одгурнуо је. Г. Ј. је био ухапшен, а послије криминалистичке обраде пуштен је на слободу.

Сл. П.

Дервента

Лопов однио оружје

ДЕРВЕНТА - Провалник је из куће Ј. Б. у Горњем Детлаку код Дервенте украо ловачку пушку и пиштољ.

Власник је посједовао дозволу за ношење овог оружја, а за починиоцем ове тешке крађе се трага.

Сл. П.

Сребреник

Опљачкана кућа

СРЕБРЕНИК - Полиција трага за непознатом особом која је у суботу увече опљачкала кућу у лици Вахида Ибрића у Сребренику и однијела новац и већу количину златног накита, потврђено је у полицији.

О овом догађају обавијештен је и кантонални тужилац, а материјална штета биће накнадно утврђена.

Г. О.

У ДВИЈЕ РИЈЕЧИ

Троје повријеђених у ланчаном судару

БИЈЕЉИНА - Три особе лакше су повријеђене у саобраћајној несрећи која се догодила на магистралном путу Зворник - Тузла у мјесту Црни Врх, речено је у Центру јавне безбједности Бијељина.

Несрећа се догодила у суботу пет минута послије поноћи, када су се сударили камион, којим је управљало М. З. из Калесије, "пасат" који је возио Х. И. из Калесије и комби који је возио Г. В. из Шековића.

Повријеђене су Ф. М. и С. К., које су задржане на лијечењу у Универзитетском клиничком центру Тузла, док је С. П. послије указане љекарске помоћи пуштен кући. Повријеђене Ф. М. и С. К. биле су у "пасату", а С. П. у комбију.

Г. О.

Потукли се испред пекаре "Змај од Босне"

ГРАДАЧАЦ - Градачанин З. А. (24) задобио је тешке повреде у тучи до које је дошло у недјељу један час послије поноћи испред пекаре "Змај од Босне" у Градачцу, потврђено је у полицији.

Незванично сазнајемо да је прије тога дошло до свађе између четири особе, а потом и до туче, у којој су са једне стране учествовали Л. А. (23) и Л. Е. (28), док су с друге стране били, З. А. и П. А. (25), сви из Градачца. Тада је З. А. повријеђен тешко, а П. А. је задобио лаке повреде.

У МУП-у Тузланског кантона речено је да ће против свих учесника у тучи бити поднесен извјештај надлежном тужилаштву.

Г. О.

Признали да су кријумчарили албанске држављане

САРАЈЕВО - Жељко Цвијановић, Бојислав Станишић, Здравко Јурић и Бојан Шушња, сва четворица из Бусоваче, који су оптужени да су били чланови организоване криминалне групе која се бавила кријумчарењем албанских држављана, закључили су са Тужилаштвом БиХ споразуме о признању кривице.

У оптужници је наведено да су Цвијановић, Станишић, Јурић и Шушња кривично дјело починили током 2008. и 2009. године. Наводи се да су у више наврата, а са намјером стицања имовинске користи учествовали у илегалном превођењу и кријумчарењу албанских држављана преко границе Црне Горе на територију БиХ, а затим до Италије.

Г. О.

Регион

Министар финансија Линић и ја задужени смо у Влади да будемо Гестапо у инвестицијама.

Радимир Чачић, потпредсједник Владе Хрватске

Трагедија у Хрватској

Старац погинуо на рођендан сина

ИВАНИЋ ГРАД - Седамдесетчетворогодишњи старац погинуо је у Иванић Граду у Хрватској док је покушавао да угаси пожар који је захватио шталу.

Страдали Златко Зетица палио је гране када је пламен, због вјетра, захватио шталу која се истог часа запалила и претворила у буктињу.

Према ријечима комшија, Зетица је покушао да угаси ватру, али се од силног дима угушио.

Пожар је букнуо око 15 часова, јавили су хрватски медији.

Старац је погинуо на рођендан свог сина.

Ранко Кривокапић

ЕУ и КАП најважнији задаци

ПОДГОРИЦА - Предсједник Скупштине Црне Горе и лидер Социјалдемократске партије (СДП) Ранко Кривокапић оцијенио је да за Црну Гору у идућим мјесецима нема пречих задатака него што су европске интеграције и рјешавање судбине Комбината алуминијума у Подгорици (КАП).

Кривокапић је, како преносе подгорички медији, на трибини своје партије у Херцег Новом рекао да ће од скупштинских одбора тражити петнаестодневне извјештаје о реализацији закључака о КАП-у, које је Скупштина усвојила крајем фебруара.

Тада је парламент закључио да треба раскинути купопродајни уговор са руском Централноевропском алуминијском компанијом (CEAC), извршити ревизију пословања КАП-а и тражити новог инвеститора за ту фабрику.

Кривокапић је оцијенио да такви закључци значе "прекид континуитета" у политици црногорске власти према КАП-у.

Коалиција удружења избјеглица

Правосуђе Хрватске етнички мотивисано

БЕОГРАД - Коалиција удружења избјеглица у Србији изразила је протест због одлуке Општинског суда у Сиску да Србину, чији су иницијали Б. Б., буде заплијењена преостала имовина у селу Доњи Храстовац ради исплате трошкова парничног поступка у којем је у Хрватској изгубио стан, који је, као и његово станарско право, хрватска држава продала 1996. године.

Коалиција удружења избјеглица оцјењује да у Хрватској и даље функционише етнички мотивисано правосуђе с циљем легализације етничког чишћења Срба.

Одлука Општинског суда у Сиску о запљени и продаји три хектара земљишта са срушеном кућом у селу Доњи Храстовац, у власништву Б. Б., требало би да буде извршена 21. марта, наводи се у саопштењу Коалиције удружења избјеглица у Србији.

У саопштењу се наводи да је Б. Б. већ двије деценије избјеглица у Србији и да нема новца да плати трошкове парничног поступка од 125.000 куна (више од 16.000 евра).

ДОБРА ВИЈЕСТ

ПОДГОРИЦА

Експертска мисија Европске уније за област владавине права боравиће у Црној Гори од данас до 16. марта, о једна од тема разговора биће борба против корупције и организованог криминала.

СКОПЉЕ

Смртност пчела у источном дијелу Македоније, у зависности од региона, износи између 70 и 100 одсто, а стручњаци сматрају да су узроци томе хладна зима и сушно љето. Ветеринари претпостављају да је већи дио пчелињих породица угинуо и од болести "нозема".

ЛОША ВИЈЕСТ

ФОТО: АП/ЕПА/ЈЕ

Полиција готово немоћна да заустави хулигане

Пиштољи у аутобусима

Министарство унутрашњих послова Македоније због све учесталијих тешких међунационалних туча Албанаца и Македонаца у јавном превозу у Скопљу спровело је акцију претреса и одузимања оружја и предмета који могу бити употријебљени у тучама. Пронађено је педесетак ножева, боксера, пиштоља, бејзбол и гумених палица. Пошто је оруђе углавном пронађено код малољетних лица, и од родитеља ће бити затражено да се ангажују у сузбијању насиља.

Македонију потресају међуетнички сукоби

Албанци палицама нападају Македонце

Младићи албанске националности претукли 66-годишњег Македонца у Скопљу. Запаљен висећи мост преко ријеке Вардар. Туче широм Тетова

СКОПЉЕ - Туче и сукоби Македонаца и Албанаца не престају у Скопљу и Тетову.

Два међуетничка инцидента догодила су се прексиноћ у главном граду Македоније, саопштило је Министарство унутрашњих послова.

Поред кеја Вардара у насељу Ђорче Петров десетак младића албанске националности је бејзбол палицама и песницама претукло 66-годишњег Аџу Ордевског, који је пренесен у болницу.

МУП је саопштио да се други инцидент догодио у насељу Ченто, када је малољетник македонске националности нападнут од веће групе младића, али је, на срећу, прошао без озбиљних повреда.

Висећи мост преко ријеке Вардар, који повезује насеље Ђорче Петров у Скопљу и село Лака, запаљен је дан раније, преносе македонски медији.

За сада нема информација како је избио пожар нити да ли је подметнут. Мост најчешће користе становници албанског села Лака.

Премијер Груевски позива на смиривање тензија

Серија инцидената који озбиљно подривају стабилност у Македонији настављена је прексиноћ, јер су у Скопљу и Тетову забиљежене бар четири туче у којима је повријеђено неколико особа, укључујући и тетовског полицајца који је страдао покушавајући да раздвоји сукобљене Македонце и Албанце.

У Скопљу је група Албанаца напала тројицу Македонаца недалеко од Градског парка, док је у Тетову повријеђена дјевојка коју су моткама изударали Албанци. Најмање двије особе су пребачене у болницу.

Интервенисали и ватрогасци

ПРЕТУКЛИ малољетнике

Такође у Тетову, из центра града нестала је македонска застава.

Истовремено, полупани су прозори на неколико албанских радњи у насељу Ђорче Петров. Медији на албанском језику у Македонији пишу да је најмање једна радња у том насељу запаљена.

Ови инциденти су наставак скандалозних догађаја у Скопљу и Тетову у којима је повријеђено неколико десетина људи и полупан аутобус.

На обали у градском парку у Скопљу четири особе албанске националности претукле су троје малољетне дјеце македонске националности. Дјеца су претучена металним шипкама, јавила је македонска телевизија, а двоје дјеце је претрпјело тешке повреде.

Приведена су тројица осумњичених.

Послије сукоба, услиједила је брза реакција политичара. Премијер Никола Груевски и лидер албанске Демократске уније за интеграцију Али Ахмети упутили су јавности умирујуће поруке, одржан је низ хитних сједница државних органа, а најављене су и ванредне сједнице највиших органа коалиционих партнера у влади.

О инцидентима је расправљао парламентарни Комитет за односе међу заједницама.

Министар за унутрашње послове Гордана Јанкуловска рекла је да је од Нове године до јуче регистровано 25 случајева нарушавања јавног реда и мира, највише у Скопљу, да је 40 особа нападнуто, од којих је 38 повријеђено, а припадници су свих етничких заједница.

- Ухапшене су особе за које се сумња да су учествовале у нередима. Очекујемо да ћемо по завршетку правне процедуре подићи кривичну пријаву и предмет предати другим надлежним институцијама - рекла је Јанкуловска.

Стручњаци упозоравају да политичари не би смјели да инциденте посматрају изоловано, да се не би десило да починиоци уђу у спиралу етничке освете.

Србија

Седам дана за Зорана

„За мене је патриотизам да моја деца остану да живе у мојој земљи, да говоре матерњи језик, а да не морају да иду по белом свету трбухом за крухом. Патриотизам је то да цене моју земљу, да ја са својим пасошем могу да идем поносно преко било које границе.“

Зоран ЂИНЂИЋ

Девет година од убиства Зорана Ђинђића

Пуцањ у европску Србију

Ђинђић доживљаван као главни покретач реформских процеса у постпетооктобарској Србији и персонификација модерног српског политичара, послије чије смрти је процес европеизације изгубио на замаху

БЕОГРАД - Пуноправна чланица Европске уније или на корак испред ње, раздвојеност права и политике, елиминисана корупција - све то би данас Србија била да није било 12. марта 2003. године и атентата на тадашњег премијера Зорана Ђинђића.

У овоме се слажу многи његови савременици, и познаваоци прилика и које су пратиле рушење Милошевићевог режима и период послије тога.

Увиђај послије убиства

Покретач Србије

Министар спољних послова у Ђинђићевој влади Горан Свилановић сматра да би се у европским интеграцијама отишло даље да се атентат није догодио:

- Упркос познатој реченици Зорана Ђинђића да ако њега зауставе, Србију неће, сматрам да се озбиљан застој ипак догодио. Да није било 12. марта, сигуран сам да бисмо тај статус добили много раније, а свакако би другачији био и начин суочавања са другим проблемима унутар друштва - каже Свилановић.

Ђинђић је погођен метком из снајперске пушке, у атентату који су организовали припадници Јединице за специјалне операције (ЈСО) и "земунског клана". Убрзо послије операције преминуо је у Ургентном центру Србије.

Ђинђић је доживљаван као главни покретач реформских процеса у постпетооктобарској Србији и персонификација модерног српског политичара, послије чије смрти је процес европеизације изгубио на замаху.

Сматра се да је Ђинђић стекао много непријатеља због своје окренутости ка Западу, реформске економске и социјалне политике, хапшења Слободана Милошевића и његовог изручења Хагу и покушаја расформирања ЈСО.

НЕЈАСНА политичка позадина атентата

- Институције система би сигурно биле консолидоване, имали бисмо јасно уређене правне процедуре за рјешавање спорова и смањен простор за политички волунтаризам. На тај начин не би могле да функционишу незаконите појаве које прате политички систем - каже професор уставног права Маријана Пајванчић.

Политички аналитичар из Београда Душан Јањић рекао је да је једна од највећих заслуга покојног премијера то што је Србију приморао" на европски пут.

- После њега уз све отпоре није било више могуће вратити се на неке опције попут неутралности, изолације и слично. Ако гледамо појединачне реформе, ниједна није довршена. Његов допринос у развоју Србије има своју политичку и моралну, али и реалну димензију - рекао је Јањић.

Према оцјени западних дипломата, Ђинђић је допринио изградњи добрих односа са свим западним земљама, посебно са САД, послије периода вишегодишње нестабилности.

Од "Сабље" до пресуде

У полицијској акцији "Сабља", која је изведена 25. марта 2003. године, ухапшени су Звездан Јовановић, звани Звеки и Змија, атентатор на Ђинђића, иначе бивши помоћник команданта ЈСО, његови помагачи и још неколико припадника ЈСО, као и већина припадника "земунског клана" и других криминалних група у земљи и расвијетљена нека неразјашњена убиства из протеклих година.

Оптужница против 44 особе којима се на терет ставља учешће у убиству Ђинђића подигнута је 21. августа 2003, а први на листи окривљених, бивши командир "црвених беретки" Милорад Улемек Легија, предао се српској власти 2. маја 2004. године, недуго послије избора Војислава Коштунице за премијера, а послије 14 мјесеци скривања.

Они су 23. маја 2007. проглашени кривима и првостепеном пресудом осуђени на укупно 378 година затвора. Легија је осуђен на 40 година затвора за организовање убиства Ђинђића, а на исту казну затвора осуђен је и непосредни извршилац убиства Звездан Јовановић, бивши Улемеков замјеник.

Породица Ђинђић и даље захтијева откривање политичке позадине атентата. Адвокат Срђа Поповић поднио је раније у име мајке и супруге Зорана Ђинђића оптужнице против Коштунице и бившег начелника Контраобавјештајне службе Аце Томића због побуне "Црвених беретки".

ШЕТЊА ЗА ЗОРАНА

Око 20.000 грађана учествовало је у суботу у меморијалној "Шетњи за Зорана", коју је у знак сећања на 12. март 2003. године, када је премијер Србије Зоран Ђинђић убијен организовала Либерално демократска партија (ЛДП).

- Прошле су године, али то време није умањило значај идеја које је промовисао Зоран Ђинђић. Ова шетња је израз поштовања према Зорану, али и спремност да се уради посао за који је он дао свој живот - рекао је први човјек ЛДП-а Чедомир Јовановић у дворишту испред Владе Србије.

Либерално демократска партија

Коалиција са СПО

БЕОГРАД - Либерално демократска партија (ЛДП) ће на предстојеће изборе изаћи у коалицији са Српским покретом обнове (СПО), уз јасну подршку Асоцијације слободних и независних синдиката (АСНС), изјавио је лидер ЛДП Чедомир Јовановић, а пренио Б92.

- АСНС ће добити два сигурна посланичка места у републичком парламенту, а СПО самостални посланички клуб - рекао је он.

Јовановић ће бити носилац изборне листе, која ће се звати "Преокрет", а у чијем називу ће бити називи свих странака чији ће кандидати учествовати на тој листи - ЛДП, СПО, СДУ, Богата Србија, као и регионалне мањинске странке.

Књижевник демантовао напредњаке

Бећковић: Бићу кандидат када будем млађи

БЕОГРАД - Српски пјесник Матија Бећковић демантовао је јуче спекулације да ће бити кандидат за предсједника Србије у име Српске напредне странке.

- Најлепше се захваљујем на тој несебичној понуди. Још 2004. године изјавио сам да ћу се за председника Србије кандидовати када будем млађи. Сада бих могао додати да ћу то учинити када будем још млађи, под условом да избори буду расписани и, разуме се, да их распише краљ - рекао је Бећковић у свом стилу за српске медије.

Бивши предсједник Србије

Годишњица смрти Милошевића

БЕОГРАД - Навршило се шест година од смрти бившег предсједника Србије и Југославије Слободана Милошевића који је, на данашњи дан, умро у притвору Хашког трибунала током суђења за ратне злочине на Косову, у Хрватској и БиХ.

Милошевић је умро од инфаркта у притвору Хашког трибунала. Пошто градске и државне власти нису дале дозволе које су тражили породица и високи функционери Социјалистичке партије Србије, да се Милошевић сахрани у Београду уз државне почасти, сахрањен је у дворишту породичне куће своје супруге Мирјане Марковић у Пожаревцу.

Послије вишечасовних опроштаја и говора у Београду и Пожаревцу, сахрана је обављена у сумрак. Сахрани, која је обављена без вјерског обреда, није присуствовао нико од чланова породице.

ДОБРА ВИЈЕСТ

АПАТИН

Припадници Одјељења за ванредне ситуације из Сомбора други пут су за мање од три мјесеца у Апатину уништили арсенал оружја од једне кумулативне ручне бомбе, тромблонске кумулативне бомбе, ручне бомбе и тридесетак комада муниције калибра од 12,7 до 20 милиметара.

НОВА ПАЗОВА

Један пилот тешко је јуче повријеђен код Нове Пазове када је његов спортски авион приликом слијетања промашио писту, речено је Танјугу у Бироу МУП-а Србије за сарадњу са медијима. Несрећа се догодила у мјесту Војка, надомак Нове Пазове.

ЛОША ВИЈЕСТ

Свијет

TOP STORIES CNN

Словаци су на ванредним парламентарним изборима у суботу масовно гласали за опозицију, социјалдемократе бившег премијера Роберта Фица и његова странка СМЕР са 44,8 одсто освојених гласова имаће у парламенту неочекивано комотну већину да сама формира владу.

Напад у Пешавару

Бомба убила најмање десет људи

Посљедице напада

ФОТО: СРНА

ПЕШАВАР - Бомбаш самоубица активирао је јуче експлозив на сахрани рођака једног антиталибанског политичара на сјеверозападу Пакистана и убио најмање 11 људи, а ранио 30, саопштила је полиција.

Политичар Кушдил Кан није повријеђен у нападу у предграђу Пешавара, највећег града у овом дијелу земље.

Исламски милитанти извршили су серију напада на припаднике пакистанских снага безбједности у Пешавару и околини. У посљедњих неколико година, у овом дијелу земље погинуле су стотине људи.

Полицијски званичник Абид Рехман изјавио је да је нападач успио да уђе у кућу гдје се одржавала молитва током сахране, пренио је АП.

Пуцњава у Кандахару

Амерички војник убио 17 цивила

КАБУЛ - Према најновијим подацима локалних званичника најмање 17 цивила је убијено јуче ујутро у јужној авганистанској покрајини Кандахар.

NATO извор је саопштио да је амерички војник приведен у вези с овим инцидентом.

Локални полицијски извор рекао је за "Ал-Џазиру" да је војник напустио базу у округу Павај у недјељу рано ујутро и отворио насумичну пуцњаву на civиле.

Портпарол NATO-а капетан Џастин Брокоф није могао потврдити број убијених цивила у инциденту.

- Наши почетни извјештаји указују да је рањено пет или шест цивила. Они су збринути у NATO болници - рекао је Брокоф.

Европски суд за људска права

Могуће ослобађање Јулије Тимошенко

КИЈЕВ - Бивши украјински премијер Јулија Тимошенко и бивши министар унутрашњих послова Јуриј Луценко могли би да буду ослобођени одлуком Европског суда за људска права, рекао је замјеник тужиоца Ренат Кузмин.

- Када добијемо одлуку Европског суда ми ћемо је проучити и примијенити је. Њена примјена је обавеза државе - рекао је он, преноси Итар-Тасс.

Кузмин сматра да би Европски суд могао поставити питање у вези са кривичним законом Украјине који је усвојен прије много година и још је на снази.

- Тимошенкова је оптужена не само да је дјеловала незаконито као премијер, већ и за утају пореза као појединац и шеф комерцијалне компаније - рекао је Кузмин.

ДОБРА ВИЈЕСТ

САД

Спасиоци су мјесец послије нестанка пронашли живу планинарку из Албукеркија. Маргарет Леју (41) на планинарење је кренула 10. фебруара, када је посљедњи пут виђена. Када су је пронашли, једва је говорила и изгубила је трећину своје тежине. Маргарет се изгубила док је планинарила популарном стазом на каньону у Новом Мексику.

АВГАНИСТАН

Најмање 145 људи је нестало и вјерује се да су мртви након што су лавине затрпале забачено село у провинцији Бадакшан, на сјевероистоку Авганистана, саопштено је из УН. Авганистански званичници рекли су раније да се број мртвих послије низа лавина у области Шекај у овој провинцији попео на 56.

ЛОША ВИЈЕСТ

Јапанци обиљежили годину катастрофе у "Фукушими"

ФОТО: АГЕНЦИЈЕ

Сјећање на црни петак

Земљотрес снаге неколико хиљада атомских бомби бачених на Хирошиму погодио је сјевероисточни дио земље и покренуо цунами и највећу нуклеарну кризу у свијету послије Чернобила

ТОКИО - Јапанци су јуче обиљежили годину од највеће катастрофе која је, послије Другог свјетског рата погодила ту земљу.

Снажан земљотрес праћен цунамијем и хаваријом у нуклеарки "Фукушима" однио је 20.000 живота, а хиљаде људи је нестало. Годину послије, Јапан још зацјељује ране, а "Фукушима" је један од највећих страхова Јапанаца.

Комеморација је одржана у три сјевероисточне префектуре најтеже погођене - Ивате, Мијаги и Фукушима, а минутом ћутања помен жртвама је одржан и у престоници и широм земље тачно у 14.46 часова по локалном времену.

ШТЕТА
од катастрофе 210 милијарди долара

Цар Акихито, који се опоравља од операције на срцу, присуствовао је комеморацији владе Јапана у Народном позоришту у Токију заједно са премијером Јошихико Нодом и родбином која је изгубила

Комеморације за страдале

своје чланове породице у тој природној катастрофи, наводи јапанска агенција Кјодо.

Тог црног петка тутњава је најавила катаклизму, која је потресла јапанску націју и свијет. Земљотрес магнитуде 9,3 степена Рихтерове скале или снаге неколико хиљада атомских бомби бачених на Хирошиму - погодио је сјевероисточни дио земље и покренуо цунами и највећу нуклеарну кризу у свијету послије Чернобила.

Плимни талас, висок и до 40 метара, запљусну је 500 квадратних километара јапанског копна и однио хиљаде живота.

Преплављено је нуклеарно постројење "Фукушима", на обали Пацифика. И ту почиње највећа ноћна мора Јапанаца.

Радијација у зони од 30 километара око нуклеарке достиже 100 микросиверта, вишеструко више од дозвољене. Од 140.000 евакуисаних породица, многи су се вратили. Неки имају здравствене проблеме.

Код многе дјеце јавља се крварење из носа, упала грла, дијареја. Послије лијечења, симптоми се кратко повуку, па се врате. Радијација се из затворене нуклеарке још шири, али влада каже - много мање него прије годину.

- Ниво цезијума је смањен. Цурење радиоактивних материјала није забрињавајуће - истакао је Норијуки Шиката, портпарол владе Јапана.

Свјетска банка и друге институције су процијениле да економска штета од тих катастрофа износи најмање 210 милијарди долара. Сматра се да је ријеч о "најскупљој" природној катастрофи у историји.

ПОДРХТАВАЊЕ ТЛА

Група научника института за истраживање земљотреса саопштила је да се у шест мјесеци послије земљотреса, број умјерених потреса јачине три или више степени у токијској области повећао на 343, у односу на 47 у претходном полугодишњем периоду.

Званичници америчких тајних служби о Сирији

Асад држи све под контролом

ДАМАСК - Годину послије почетка немира у Сирији, предсједник Башар ал-Асад и даље има чврсту контролу и власт у Сирији, тврде представници америчких тајних служби, упркос реторици која долази од стране Обамине администрације.

У анонимном разговору за АП тројица високих званичника америчких тајних служби потврдила су да Асад има чврсту позицију у власти, а његов ужи круг одлучан је да та власт и опстане.

Америчке тајне службе такође наводе да неорганизована опозиција представља јако мали изазов за владајући режим и да политички представници побуњеника не дјелују као уједињени тим и често се боре међу собом.

АСАДОВА ВОЈСКА
би издржала и инвазију

У исто вријеме, према ријечима америчких тајних служби, Сирија је респектабилна војна сила, са око 330.000 војника, беспилотним летјелицама за прикупљање обавјештајних података са терена и густом мрежом противваздушне одбране. Из тих разлога било би јако тешко увести зону забране летења изнад Сирије, тврде амерички обавјештаци.

- Сиријско водство ће се жестоко борити - тврди један од анонимних високих представника америчких тајних служби.

Асадова војска способна је да издржи и велику војну инвазију, тврде извори.

Представници америчких тајних служби нису се упустили у прогнозе како би сиријска криза могла завршити, али предвиђају да ће сукоби трајати још неколико мјесеци.

Што се тиче јавности, Обамина администрација служи се пријетећом реториком. "Асад мора отићи", "Дани су му одбројани", само су неке од изјава које долазе од стране предсједника Барака Обаме и државног секретара Хилари Клинтон.

Израелски ваздушни удари у појасу Газе

ГАЗА - Један дванаестогодишњак и један палестински екстремиста погинули су јуче ујутро у појасу Газе, у наставку израелских ваздушних удара на ту палестинску територију којом влада Хамас, као одговор на жестоко ракетирање јужног Израела. Израелска армија је саопштила да је гађала рампе за испаљивање ракета.

Први протести руске опозиције послије предсједничких избора

Специјалци поново хапсили

Руска опозиција поново изашла на улице како би затражила промјену политичког система на првим протестима послије предсједничких избора

МОСКВА - Током протеста у Русији одржаних у суботу послијеподне и увече, у неколико градова ухапшено је више од стотину демонстраната.

Агенције јављају да је 40 људи ухапшено у Санкт Петербургу, а више од 60 у Москви, послије опозиционог протеста.

Десетине хиљада људи окупило се у Москви на протестима под називом "За поштене изборе" како би демонстрирали против побједе премијера Владимира Путина на предсједничким изборима одржаним 4. марта, јавили су руски медији.

Полиција наводи да се окупило 10.000 људи, међутим, организатори тврде да је на протест дошло 25.000 демонстраната. Градске власти су организаторима допустиле демонстрације на којима може учествовати до 50.000 људи, колико су организатори очекивали.

Окупљене демонстранте осигуравало је 2.500 полицајаца и специјалаца, а скуп је надлијетао и хеликоптер.

Руска опозиција поново је изашла на улице како би затражила промјену политичког система на првим протестима послије предсједничких избора, изјавио је либерални политичар Владимир Рижков на скупу у средишту Москве.

ФОТО: АП

- Наставићемо да тражимо слободу говора, ванредне парламентарне изборе и нове предсједничке изборе послије увођења нових правила. Такође тражимо престанак цензуре медија и ослобађање политичких затвореника - рекао је Рижков.

Лидер странке Јаблоко Григорије Јавлински, ком је било забрањено да се кандидује на предсједничким изборима, рекао је новинарима да народ треба да буде стрпљив у свом захтјеву за реформу политичког система којим доминира Путин.

Кремљ је увео реформе политичког законодавства послије парламентарних избора у децембру за које је опозиција такође тврдила да су намјештени у корист владајуће странке, Путинове Јединствене Русије, што је изазвало највеће уличне протесте у Москви у посљедњих 20 година.

ЕВРОПСКИ парламент тражи хитне реформе

Истовремено, Европски парламент затражиће хитне политичке и економске реформе у Русији у резолуцији о којој ће се расправљати на сједници 15. марта послије спорних предсједничких избора у тој земљи, изјавио је секретар за штампу парламента.

Резолуција ће бити предложена 14. марта уочи парламентарне дебате о ситуацији у Русији, на којој ће учествовати и шеф ЕУ за спољну политику Кетрин Ештон и представници Данске, земље која предсједава ЕУ, рекао је секретар агенције РИА Новости.

Коалиција Алијанса либерала и демократа за Европу (ALDE), трећа највећа у Европском парламенту, отвориће дебату у Стразбуру 13. марта на коју су позвани лидери руске опозиције Михаил Касјанов, Гари Каспаров и представници партије Јаблоко.

За вријеме трећег предсједничког Путиновог мандата почеће физички и духовни развој Русије, изјавио је прексиноћ његов портпарол Дмитриј Песков.

- Први мандат била је реанимација земље, други мандат је била рехабилитација, а сада почиње физички и духовни развој земље, њене привреде и свих региона - рекао је Песков у одговору на питање Првог канала националне телевизије.

Демонстранте одводе у притвор

Честитка патријарха

Руски патријарх Кирил је у својој честитки Путину истакао да су његовој побједи допринијели архијереји, свештеници, монаси и вјерници.

Исламски екстремисти у Кенији опет у акцији

Пет жртава бомбашког напада

НАЈРОБИ - Број погинулих у бомбашком нападу на једну аутобуску станицу у Најробију, за који је кенијска полиција окривила исламисте "Ал-Шабаба", порастао је на пет, док је од скоро 60 повријеђених најмање седморо у критичном стању.

Према ријечима једног неименованог полицијског званичника, на прометну аутобуску станицу близу самог центра града бачено је неколико бомби, и то из једног аутомобила, јавила је агенција Франс прес.

Скоро 60 повријеђених

Портпарол полиције Чарлс Овино рекао је новинарима да је у питању кукавичко дјело "Ал-Шабаба", док је потпредсједник Кеније Калонзо Мускјока, који је посјетио повријеђене у болници, позвао суграђане на мир, истичући да ће држава побиједити у рату против тероризма.

ПОЛИЦИЈА окривила "Ал-Шабаб"

Ово је у Најробију најсмртоноснији напад од августа 1998. године, када је у нападу "Ал-Каиде" на америчку амбасаду убијено 213 људи, и први овакав инцидент откако је у двоструком бомбашком нападу прошлог октобра убијена једна особа.

Послије напада прошле године, ухапшен је један Кенијац, симпатизер "Ал-Шабаба", који је осуђен пошто је признао кривицу.

"Ал-Шабаб" је више пута пријетио осветничким нападима откако је Кенија средином октобра прошле године послала војнике у сусједну Сомалију како би се борили против припадника ове исламистичке групе.

Борци "Ал-Шабаба" желе да свргну слабу владу у Могадишу и наметну строги исламски закон.

Вијести

Кина

Кријумчарили дјецу

ПЕКИНГ - Више од 300 људи ухапшено је због сумње да су у Кини кријумчарили дјецу. У великој акцији полиције спасено је 77 малишана. Пронађени су у хотелским собама и приватним кућама. Међу ухапшенима је и наводни шеф кријумчарског ланца. Углавном се траже мушки насљедници или будуће младе. Дјевојчице су куповали по цијени од 900 до 1.000 долара, а дјечаке за нешто више од 1.500 долара.

Тајланд

Воз налетио на камион

БАНГКОК - Најмање 40 људи је повријеђено од којих троје тешко када је воз јуче налетио на камион у јужном Тајланду, саопштила је локална полиција. Камион који је превозио грађевински материјал прелазио је преко пруге у тренутку када је воз налетио на њега у провинцији Сурат Тани, преноси АФП. Двојица машиновођа воза као и возач камиона тешко су повријеђени, док је 40 путника претрпјело нешто лакше повреде.

ПАСОК

Папандреу поднио оставку

АТИНА - Лидер ПАСОК-а Јоргос Папандреу званично је поднио оставку на мјесто предсједника странке, која ће на ову функцију, како се очекује, изабрати министра финансија Евангелоса Венизелоса. Доносио сам тешке одлуке, оне су ме можда политички скупо коштале, али су вриједјеле труда, рекао је Папандреу.

Мексико

Откривена масовна гробница

СЈУДАД МЕКСИКО - Мексичке власти открије су масовну гробницу на југу земље у којој је, прије можда чак више од 50 година, покопано 167 тијела. Посмртни остаци, пронађени у једној пећини близу границе са Гватемалом, у поодмаклој су фази распадања, а у току је истрага како би се утврдило годиште и пол жртава, као и узрок смрти, јавио је Рејтерс.

Бањалука

ВИЈЕСТИ ИЗ ПОРОДИЛИШТА

5 дјевојчица **5** дјечака

ГРАДСКИ ВОДИЧ

Важни телефони

Информације	1185
Хитна помоћ	124, 230- 620
Ватрогасци	123
ЦЈБ	122, 337-100
Тачно вријеме	1373
Метеоролошка станица	307-943
S.O.S. телефон (Линија за помоћ жртвама насиља у породици)	1264

болнице

Паприковац	342-100
Поликлиника	247-333

ординације

Деамедик	309-221
Еуромедик	463-025
Интермедик	216-661
Јелена	324-310
Фирена	437-222

превоз

Аутобуска станица	922 000 922 001
Жељезничка станица	301-229
Аеродром Бањалука	535-210
Билетарница (центар)	315-867

novi patrol taxi
најбољег града
1533
SVE JE NOVO OSIM CIJENA !
patrol.taxi@mail.com

инспекција

Санитарна	244-475
Тржишна	348-710
Инспекција рада	348-730
Просвјетна	466-346
Комунална	306-464
Републичка управа за инспекцијске послове	213-624
Републички девизни инспекторат	300-434

кварови

Пријава кварова	258-686
Кварови на телефонима	1275

хотели

"Босна"	215-681
"Палас"	218-723
"Идеја"	217-444
"Видовић"	217-217; 245-800
"Цезар"	326-400
"Гранд"	380-105
"Мериот"	222-870; 217-801

У Раковачким барама одржана седма изложба шарпланинаца

Смотра вјерних и спретних љубимаца

Ријеч је о псима који нису захтјевни и тешки за одржавање, а могу да дају пуно. Од њега се очекује да брани стадо оваца од вукова, огњиште од звијери и да пуно трчи, рекао Кузмановић

Шарпланинци нису захтјевни за одржавање ФОТО: А. СИМАНИЋ

ПИШЕ: АНДРЕА СИМАНИЋ
andreas@glassrpske.com

На седмој изложби шарпланинаца у Раковачким барама јуче се за титулу најљепшег борило 95 паса ове аутохтоне расе из БиХ и шест земаља у окружењу.

Лавеж је одзвањао у насељу Раковачке баре, а велики број присутних, како љубитеља ове расе тако и радознале публике, одавао је утисак да је заиста ријеч о великом догађају за овог нашег изворног најбољег човјековог друга и његове власнике.

- За ову расу паса ово је изложба највишег степена. Поносни смо што се већ седми пут одржава у Бањалуци. Велики одзив, поготово из сусједних земаља, као и број квалитетних паса ове пасмине доказ су квалитета ове изложбе - рекао је предсједник Шарпланинац клуба "Крајина" из Бањалуке Душко Кузмановић.

Према његовим ријечима, пас који побиједи на овој изложби биће смјерница за даљи узгој ове расе.

- Ријеч је о псима који нису захтјевни и тешки за одржавање, а могу да дају пуно. Живи на планини у тешким временским условима, а од њега се очекује да брани стадо оваца од вукова, да брани огњиште од звијери, да пуно трчи и креће се - објаснио је Кузмановић.

Никола Јовановић са својим Баком

НА ТАКМИЧЕЊУ
учествовало 95 паса

Судија за оцјењивање паса на јучерашњој изложби Богољуб Новаковић казао је да су шарпланинци познати као мирољубиви пси, па се многи људи који живе у граду одлучују баш за ову расу као свог кућног љубимца.

- Како је овај пас аутохтона раса из Србије, тако српски Кинолошки савез прописује стандард како шарпланинац треба да изгледа, којег се ми судије при оцјењивању морамо придржавати. Тачно је прописано како треба да изгледа глава, тијело, шапе, ноге, реп, длака, али се придаје пажња и темпераменту пса. Он мора да буде психички стабилан и да се под вођством власника односно хендлера покаже у најбољем свјетлу у рингу - рекао је Новаковић.

Милан Пађен из Темерина први пут је довео свог шарпланинца Бабилона на изложбу паса у Бањалуци.

- Ово нам је трећа изложба и надамо се добром пласману. На претходне двије освојио је друго мјесто и проглашен за најљепшег пса у разреду беба. Ваљда ће нам Бањалука бити трећа срећа - казао је Пађен.

Најмлађи власник

Један од најмлађих хендлера био је десетогодишњи Никола Јовановић, који се са својим тромјесечним шарпланинцем Баком такмичио у разреду беба.

- Волио бих да побиједи јер нам је ово прва изложба. Шарпланинац ми је омиљена раса, зато сам га и одабрао за свог љубимца. Иако је мали, већ сам га научио да на команду сједне и легне, али још ћу га научити многе трикове - рекао је Јовановић.

РЕПЕРТОАР

БИОСКОПИ МУЛТИПЛЕКС "ПАЛАС"

ПОТОМЦИ
жанр: драма, комедија
улоге: Џорџ Клуни, Шејлин Вудли
термини: 17.45, 20, 22.15

ЏОН КАРТЕР 3D
жанр: фантазија, авантура
улоге: Тејлор Кич, Лин Колинс
термини: 14.30, 17, 19.30, 22

СВЕ ЗА ЛОВУ
жанр: комедија, акција
улоге: Кетрин Хигл, Џејсон О'Мара
термини:18.45, 20.30

ПРИЧЕ СА ТАВАНА (синхронизовано)
жанр: анимирани
улоге-гласови: Бранко Смиљанић, Јелена Мартиновић
термини: суботом и недељом у 11.15

ПУТОВАЊЕ У СРЕДИШТЕ ЗЕМЉЕ 2: МИСТЕРИОЗНО ОСТРВО 3D
жанр: породична авантура, комедија, акција
улоге: Дајн Џонсон, Мајкл Кејн
термини: суботом и недељом: 12.45

ПАРАДА
жанр: комедија, драма
улоге: Никола Којо, Милош Самолов
термини: 16.30, 22.15

МАЧАК У ЧИЗМАМА 3D (синхронизовано)
жанр: анимирани, авантура
улоге: Антонио Бандерас, Салма Хајек
термини: 12, 14

АЛВИН И ВЈЕВЕРИЦЕ 3: УРНЕБЕСНИ БРОДОЛОМ (синхронизовано)
жанр: анимирани
улоге: Џастин Лонг, Метју Греј Гублер
термини: суботом и недељом 12.30, 14.30

НАРОДНО ПОЗОРИШТЕ

РЕПУБЛИКЕ СРПСКЕ
"Лијепи, велики, јаки" сцена "Петар Кочић" 12. марта у 20.30 часова
"Седам и по", Велика сцена, 14. марта у 20 часова

МУЗЕЈ РЕПУБЛИКЕ СРПСКЕ
Стална изложбена поставка - "Од праисторије до савременог доба"
Мултимедијална изложба - "Јасеновац"
Изложба "Бањалука некад и сад"

ГАЛЕРИЈА УДАС
Самостална изложба умјетника Давора Ружића, до 21. марта

За спортске манифестације 245.000 марака

Начелник Одјељења за друштвене дјелатности Административне службе града Љиљана Радовановић рекла је да ће за суфинансирање манифестација из календара спортских манифестација бити издвојено 245.000 марака. Она је појаснила да приоритет у суфинансирању имају манифестације међународног карактера, чијим организовањем се доприноси развоју и популаризацији спорта, те међународној афирмацији нашег града.

Дружење малишана с посебним потребама с вршњацима на олимпијском базену

ФОТО: А. ЧАВИЋ

Пливајући заборавили на разлике

Двочасовна забава на базену

Циљ нам је да кажемо да су дјеца само дјеца. Овакве активности најбоља су прилика да се малишани бар на тренутак растерете свих потешкоћа, рекла Вукајловићева

ПИШЕ: ДАНИЈЕЛА СТОКАНИЋ
danijelas@glassrpske.com

Малишани с посебним потребама јуче су провели незаборава дан на олимпијском базену у дружењу с вршњацима који немају тешкоћа у развоју.

Дружење је организовало Удружење грађана "Породична мрежа", у сарадњи с бањалучким Центром за социјални рад и Јавним предузећем "Аквана", а у оквиру пројекта "Социјализација дјеце кроз игру", који су новчано подржали предсједник Републике Српске Милорад Додик и град.

- Ријеч је о двочасовном дружењу на базену које је окупило дјецу с посебним потребама из Центра "Заштити ме", затим из хранитељских породица, те ону која нису ометена у развоју, као и малишане чији родитељи сваког дана одлазе у Центар - рекла је предсједник Удружења "Породична мрежа" Бањалука Душка Завишић.

ПРОЈЕКАТ
подржали предсједник РС Милорад Додик и град

Истакла је да се ово удружење, које постоји двије године, бави проблемима у породици, која на породичним конференцијама сама рјешава проблеме.

- Свака породица има потенцијале да може да ријеши своје проблеме сама, ако то жели - рекла је Завишићева и додала да се модел "породичних конференција" показао као ефективан, једноставан и економичан у рјешавању проблема унутар породице.

Према ријечима директора Центра за социјални рад Бањалука Борке Вукајловић, веома је битна социјализација дјеце која су оптерећена социјалном проблематиком и дјеце с посебним потребама с вршњацима из редовних школа, која немају таквих проблема.

- Циљ нам је да кажемо да су дјеца само дјеца. Овакве активности најбоља су прилика да се дјеца бар на тренутак растерете тих потешкоћа, због којих су дошли у стање потребе. С друге стране, желимо да дјеца која немају проблеме схвате да смо сви исти - казала је Вукајловићева.

Додала је да је модел "породичних конференција" успјешан за рјешавање проблема унутар породице, препоручивши га свим центрима за социјални рад у Српској.

Одушевљени малишани нису крили срећу. Истакли су како би вољели да овакве активности и дружења буду што чешћа. Неки од њих су научили да пливају, неки су усавршили пливачке способности, а други стекли нова пријатељства.

ХРАНИТЕЉСТВО

Породица је основа сваког друштва. За дјецу која су имала несрећу да су одвојена од биолошке породице веома је важан програм хранитељства да би се укључили у заједницу. Дјеца у хранитељској породици стичу искуства за даљи живот која ће им помоћи по одласку од својих удомитеља и приликом повратка у биолошку породицу - рекао је предсједник Удружења хранитеља старатеља Бањалука Мирослав Шмитран.

АНКЕТА

Шта Бањалучани мисле о непрописном паркирању

Крше закон због мањка паркинга

Александар Поповић, радник:

- Због превелике гужве и све више аутомобила, људи све чешће долазе у ситуацију да немају гдје да паркирају возила, па их остављају на недозвољеним мјестима. Град би требало да направи више паркинг мјеста да грађани не би били у ситуацији да све чешће гријеше.

Љубомир Шеварика, радник:

- Бањалука је претрпана возилима и несавјесним возачима. Велики број возача свој аутомобил паркира на резервисана мјеста. Зато су други власници возила спријечени да поступају по закону. Тако дају лош примјер многим грађанима и будућим возачима.

Јован Михајловић, привредник:

- Сматрам да велики број возача гријеши кад се паркира мимо прописаног мјеста. Тако ризикује да плати казне које нису мале. Сматрам да би надлежни ипак требало да имају више разумијевања ако возачи негдје морају на кратко да оставе возило.

Александра Свјетлановић, радник:

- Многи грађани крше закон паркирајући на недозвољена мјеста као што су улази у стамбене зграде, зелене површине, тротоари... Ту је посриједи немар грађана, али када добију казну, ухвате се за главу.

Припремила: Данијела Стоканић

ФОТО: Д. СТОКАНИЋ

ГРАДСКЕ ВИЈЕСТИ

Ускоро ограда на гробљу у Врбањи

Изградња прве фазе Централног гробља у Врбањи је при крају и још само треба да се постави ограда, послије чега се може почети са укопима.

Рекао је ово директор предузећа "Градско гробље" Ђуро Црномарковић.

- Сви радови су завршени, али не желимо да се почиње са сахранама док се гробље не огради. За почетак има око 4.000 гробних мјеста која се неће попунити у сљедећих пет година. И на старој локацији на Побрђу је проширено гробље тако да за сада има довољно мјеста - истакао је Црномарковић.

Додао је да се у склопу прве фазе завршава и алеја великана и заслужних грађана са 320 гробница.

Ј. Б.

Очистимо земљу за један дан

Удружење "Мозаик пријатељства" Бањалука 13. марта у Градском позоришту "Лазавац" Бањалучанима ће представити пројекат "Lets do it - Очистимо земљу за једна дан", који се планира спровести у септембру у свим градовима БиХ.

- Ова акција чишћења дивљих депонија се одржава у више од стотину земаља. Ми смо се прикључили јер желимо да на креативан начин подигнемо свијест о потреби заштите животне средине и у нашој земљи. Тимови који буду радили у општинама држаће презентације и у вртићима, школама и факултетима јер желимо да у акцију укључимо све људе добре воље, од најмлађих до најстаријих - рекао је потпредсједник Удружења "Мозаик пријатељства" које је и носилац пројекта за РС Божидар Михајловић.

А. С.

Волонтери увесељавају старе

Волонтери Омладинског центра "Здраво да сте" сваког уторка посјећују штићенике Геријатријског центра у Бањалуци, гдје проводе читав дан у дружењу с њима.

- Читају им новине, књиге, играју шах и друге друштвене игре. Неке волонтерке су од бака научиле и да плету. То је, у сваком случају, лијепо међугенерацијско дружење - рекла је координатор ОЦ "Здраво да сте" Тања Боромиса. Она је додала да су поново покренуте секције креативног театра и брејкденса, а младима су на располагању музичка секција, сликање, плес, зумба, аеробик, те курсеви енглеског, њемачког, француског, италијанског и шпанског језика.

- Позивамо све младе да се укључе у активности у нашем центру, гдје могу квалитетно провести слободно вријеме и стећи нова знања - казала је Боромиса.

А. С.

ПАЖЊА

Насеља и улице без струје

Због радова на електроенергетским објектима данас ће доћи до прекида у снабдијевању потрошача струјом у насељима Ада и Весели бријег од десет до 14 часова, као и у улицама Стевана Булајића, Старог Вујадина, Српских устаника, Гаврила Принципа, Браће Поткоњака, Стојке Вујасиновића од 8.30 до 14 часова, Косте Јарића, Тузланска и Осми приградски пут од десет до 14 часова, саопштено је из "Електрокрајине".

А. С.

Култура

Читајте...

Перл Бак, **ГЛАСОВИ У КУЋИ**

Бернхард Шлинк, **ЧИТАЧ**

Послије четири деценије потраге

Пронађена украдена ремек-дјела

РИМ - Италијанска полиција пронашла је збирку од 37 ремек-дјела која су била украдена прије више од четири деценије, укључујући слике чувених Антониса ван Дајка, Рубенса и Ел Грека, јавиле су агенције.

Слике, чија се вриједност процјењује на 7,5 милиона евра, украдене су још 1971. године из виле богатог бизнисмена у Риму.

Полиција их је пронашла код једне педесетогодишње Римљанке приликом рације у двије куће које посједује.

- Ријеткост је открити оволики број радова тако значајног умјетничког домета - казала је стручњак италијанског министарства културе Росела Водрет.

Осим Ван Дајковог "Портрета витеза", међу пронађеним сликама је и Рубенсов "Исус на крсту", као и "Исусово крштење" Николе Пусена, француског сликара из 17. вијека.

Глумачке награде

Љиљани Благојевић уручена "Жанка"

БЕОГРАД - Глумици Љиљани Благојевић јуче је на великој сцени националног театра у Београду уручена награда "Жанка Стокић", јавиле су агенције.

Поздрављена овацијама многобројне публике, Благојевићева је прочитала говор у којем се обраћа имагинарном младом колеги који улази у свијет глуме.

- Коме говорити прелепе, узвишене мисли Софокла, Еурипида, Гетеа када се систематски негују површност, сензација, скандал, лаж, када се све чини да се уметност своди на ниво забаве, релаксације - запитала се глумица у свом говору.

Драмска умјетница је понудила и одговор, позивајући младе колеге да се сјете Жанке, која је од убогих почетака успјела да, захваљујући дару и раду, љубави и посвећености, стигне до врха, да равноправно разговара са Бранисавом Нушићем, Јованом Скерлићем и да под кровом националног театра буде обасипана љубављу публике.

Музеј Тисо у Берлину

Статуа Ане Франк

БЕРЛИН - Посјетиоци музеја "Мадам Тисо" у Берлину могу од суботе да створе бољу слику о животу јеврејске дјевојчице која је умрла у концентрационом логору током Другог свјетског рата, јавиле су агенције.

Отворена је изложба на којој је изложена статуа познате књижевнице како сједи насмијана за столом и пише свој дневник.

Ана Франк је у свом дневнику писаном у логору оставила једно од најбољих и најпотреснијих свједочења о животу и смрти Јевреја под нацистичким режимом.

У музеју воштаних фигура направљена је просторија инспирисана собицом Ане Франк у Холандији, наводи музеј у свом саопштењу.

Музеј "Мадам Тисо" је већ изложио у свом огранку у Амстердаму другу фигуру младе Ане Франк из Франкфурта која је са породицом побјегла у избјеглиштво у Холандију и умрла од тифуса у концентрационом логору Белсен-Белсен 1945, преноси италијанска агенција Анса.

ФОТО: АГЕНЦИЈЕ

Са фестивала "Славија"

Међународни позоришни фестивал "Славија"

Чеховљева Вера као инспирација

У представи "Осјећања", којој је присуствовао и амбасадор Русије у Србији Александар Конузин, доминира сценски покрет, музика и кратки дијалози, а како се наводи у каталогу фестивала, "срж радње представе чини љубав"

БЕОГРАД - Међународни позоришни фестивал "Славија", 11. по реду, почео је у петак у Позоришту "Славија" представом драмског позоришта "Иван Гончаров" из Уљановска (Русија), под називом "Осјећања", јавља Танјуг.

Представа је рађена по мотивима драме "Вера" Антона Павловича Чехова, у режији Линаса Зајкаускаса.

Прије приказивања представе фестивал, који ће трајати до 17. марта и на којем ће бити изведено девет представа из осам земаља, свечано је отворила драмска умјетница Бранка Веселиновић, а посјетиоцима се обратио и директор Позоришта "Славија" Батрић Жарковић.

Веселиновићева је захвалила својим пријатељима, међу којима је и глумица Рада Ђуричин, јер су дошли на отварање фестивала, рекавши да је лијепо што Позориште "Славија" организује један овакав фестивал.

Она је пожељела да сви глумци добију ангажмане, додавши да овај театар прима "добре глумце и бира добре представе", и да му можемо "сви рећи хвала".

СТАТУА
и плакета глумцима

Жарковић је свим учесницима пожелио осам дана изузетних представа, поздравивши и угледне театре из којих долазе представе за овај фестивал.

У комаду "Осјећања", којем је присуствовао и амбасадор Русије у Србији Александар Конузин, доминира сценски покрет, музика и кратки дијалози, а како се наводи у каталогу фестивала, "срж радње представе чини љубав".

На крају представе управник Жарковић је члановима глумачког ансамбла драмског позоришта "Иван Гончаров" додијелио плакету и статуу, док их је публика у пуној сали Позоришта "Славија" поздрављала бурним аплаузом.

Послије представе одржано је музичко вече малог оркестра - ансамбла "Руска душа" из Уљановска.

РЕПЕРТОАР

Публика ће током сљедећих дана фестивала имати прилику да погледа и представу из Темишвара "Пресуда" Берија Колинса, у режији Александера Хаусватера, комад из Пољске "Џепови пуни камења" Мери Џоунс, који је режирао Лукаш Вит-Михаловски. На репертоару је и представа "Тенго", коју је написао Фарјад Саки по мотивима Чеховљеве драме "Медвед", у режији Расоула Сакхеија.

Нови путеви седме умјетности

Опоравак биоскопске мреже у Србији

БЕОГРАД - Биоскопска мрежа у Србији полако почиње да се опоравља, захваљујући како пројектима приватних компанија - домаћих и страних, тако и ангажовању Министарства културе и локалних самоуправа, јавља Танјуг.

Најновији примјер је биоскоп "Фонтана" на Новом Београду, отворен ових дана послије више од десет година од посљедње пројекције.

Реновирана сала има савремене дигиталне, али и класичне пројекторе (за 35-милиметарску филмску траку), а намијењена је приказивању европске и домаће продукције.

Обнову је иницирала општина Нови Београд, са намјером да развије центар европског и дјечијег филма.

Нови Београд је протекле зиме добио и модерни "Синеплекс" у тржном центру "Делта сити", као заједнички пословни подухват аустријске компаније "Синеплекс" и домаћег дистрибутера "Мегаком филм".

"ФОНТАНА"
послије десет година

Овај мултиплекс, који је на том мјесту наслиједио биоскоп "Стер синемас", опремљен је најновијом дигиталном технологијом, има пет сала са опремом "Real D" и у прва три мјесеца рада биљежи врло добру посјету.

Већ 20. марта "Синеплекс" ће отворити мултиплекс у Крагујевцу, у оквиру новог тржног центра "Плажа", на истом принципу као у "Делта ситију". За оживљавање биоскопа, сматрају стручњаци за филм, нужно је да се поред отварања и опремања нових сала поведе рачуна и о домаћој продукцији.

Шоњавко већи чаробњак од Потера

ЛОС АНЂЕЛЕС - Најбољом књигом за дјецу у протеклој деценији проглашен је "Дневник Шоњавка", америчког писца Џефа Кинија, на основу гласања младих посјетилаца сајта телевизијског програма "Blue Peter", који се емитује на Би-Би-Сију и најдуговјечнији је програм те врсте у свијету, јавља Б92.

Уредништво програма "Blue Peter" одабрало је десет наслова (један аутор - једна књига), а у гласању је учествовало 15.000 младих читалаца, који су прогласили "Дневник Шоњавка" бољим и од бестселера "Хари Потер и Ред Феникса" Џоане Роулинг, који се нашао на трећем мјесту.

Дарио Хумењук, пијаниста

Бањалука често заборавља своје музичке вриједности

Велика одговорност наступити у свом граду, много већа трема него на другим сценама, туђим градовима, или градовима које прихватите као своје. Посебан осјећај, посебна љубав и велика трема наступити у Бањалуци, али уз сјајне умјетнике то је велика част и задовољство, рекао Хумењук

РАЗГОВАРАЛА:
МИРНА ПИЈЕТЛОВИЋ
kultura@glassrpske.com

Послије осам година одсуствовања са културне сцене Бањалуке, поново сам ту на моју велику радост, а све захваљујући позиву примадоне Дуње Симић, што је за мене велика част.

Рекао је ово у интервјуу "Гласу Српске" пијаниста Дарио Хумењук, Бањалучанин иза којег је завидна каријера, а који се тренутно школује на докторским студијама у Београду.

Бањалучкој музичкој публици недавно се представио на концерту "Бањалучке диве своме граду", којем је дао снажан умјетнички печат.

Све што је хуманитарно, има племениту позадину, а пошто су умјетници сензибилна бића, увијек се радо одазивају таквим позивима.

И сам је, каже, много пута наступао у хуманитарне сврхе и увијек би помогао колико може.

ГЛАС: Какав је осјећај послије осам година поново наступати у свом граду, пред својом публиком?

ХУМЕЊУК: У свом граду је велика одговорност наступити, много је већа трема него на другим сценама, туђим градовима, или градовима које прихватите као своје. Наступати у Бањалуци, граду у којем сте се родили, заиста је посебан осјећај, посебна љубав и велика трема. Али, уз сјајне умјетнике то је велика част и задовољство. Бањалука је заиста изњедрила доста великих умјетника и то никако не треба заборавити, него их промовисати и "користити". Све ми се чини да Бањалука заборавља и не цијени оно што има.

ГЛАС: Како је дошло до сарадње са оперском дивом Дуњом Симић и да ли планирате неке заједничке концертне активности?

ФОТО: Г. ШУРЛЈАН

Дарио Хумењук

ПУБЛИКА

ГЛАС: Како едуковати публику и привољети је да чешће посјећује концерте умјетничке музике?

ХУМЕЊУК: Сваки град, свака земља имају своју културу. Стање у земљи отприлике одређује посјећеност, односно тржиште, односно жељу људи и потребу за било којим видом умјетности, па тако и музиком. Нажалост, на нашем подручју људи се опредјељују на овакве догађаје из два разлога. Један је јако позитиван, а то је потреба и жеља за умјетношћу, а други је склониште духа. А људе можете привући да посјећују концерте умјетничке музике искључиво срцем и љубављу.

ХУМЕЊУК: Сарадња са Дуњом је једна изузетна ствар, која се десила сасвим случајно. Она ме је и позвала да учествујем у хуманитарном концерту "Бањалучке диве своме граду" и хвала јој на томе. Након што смо "укрстили копља" и остварили сарадњу, одмах смо почели планирати даље пројекте за будућност и томе се јако радујем. Планирамо заједничке концерте, како у Бањалуци, тако и у другим градовима. Видици су широки, наступаћемо гдје год будемо имали прилику, а увијек је дивно подијелити једну дивну музику и, што је најважније, јаку и божанску енергију.

БАЊАЛУКА не цијени оно добро што има

ГЛАС: Као извођач камерне музике посебну пажњу поклањате умјетничкој сарадњи са истакнутим соло пјевачима. Ко је на Вас оставио најјачи утисак из богатих сарадњи које сте до сада остварили?

ХУМЕЊУК: Било је заиста доста пјевача са којима сам радио и свако од њих носи једну посебну енергију. Сама умјетност соло пјевања је да на два корака од вас долази до једне магије која излази само из једних уста, једног наочиглед обичног човјека. Посебно бих истакао сарадњу са изузетним баритоном Алексом Васићем из Београда, са којим остварујем дивне пројекте, а заједно смо и на докторским студијама за камерну музику. Од других бих истакао дивног тенора, Италијана Катена Фавацу, са којим сам имао част да направим двије европске турнеје. Такође, ту је сарадња и са нашим Бањалучанкама, емеритусом професором Радмилом Ćмиљанић и са сопраном Снежаном Савичић-Секулић, као и мецосопран дивом Наташом Јовић.

ГЛАС: Поред умјетничког ангажмана бавите се и просвјетно-педагошким радом. Какав то значај има за Вас, али и за студенте на које преносите знање?

ХУМЕЊУК: Проживљавање дивних осјећања када сте на сцени, када дајете нешто што је дио вас, нешто јако интимно и најближе вама као сржи и умјетничкој и људској, велика је умјетност то подијелити и изазвати уопште то осјећање одговорности и љубави према јавном извођењу, студентима. То је заиста права умјетност када све то успијете да пренесете на вашег студента, не ограничавајући се само на технички моменат, који је исто тако битан, али не и пресудан.

Изложба у Новом Саду

Цртежом на слику

БЕОГРАД - Изложба цртежа професора Академије уметности у Новом Саду под називом "Цртежом на слику" биће отворена у сриједу у Спомен-збирци Павла Бељанског, јавља Танјуг.

Поставка обухвата цртеже шест стваралаца - професора са Департмана ликовних уметности, на катедрама за графику, сликарство, цртање, вајарство, нове ликовне медије и фотографију.

Њихови радови, инспирисани умјетничким дјелима из колекције Бељанског, биће изложени у простору сталне поставке Спомен-збирке, у непосредној близини слика на основу којих су настали, најављено је из те установе.

Концепт изложбе заснован је на успостављању дијалога између различитих генерација умјетника и сликарских техника, говорећи о цртежу као веома релевантној дисциплини.

Одлазак стрип мајстора

Умро Жан Жиро Мебијус

ЛОС АНЂЕЛЕС - Мајстор стрипа Жан Жиро, познатији као Мебијус, чувена фигура европског стрипа који је својим дјелима утицао на поп културу, умро је у 73. години, јавиле су агенције.

Мебијус је умро у суботу рано ујутро, изгубивши борбу са раком. Његов издавач "Дарго" саопштио је да је свијет стрипа изгубио једног од својих највећих мајстора.

У родној Француској, Жиро је био сматран за једну од најважнијих фигура фентези и сај-фај стрипа.

Широј публици најпознатији је по стрипу "Авантуре поручника Блуберија", саги о Дивљем западу са главним јунаком Блуберијем, којем је као "модел" послужио чувени француски глумац Жан-Пол Белмондо.

Блубери је излазио од 1963. и посљедња епизода објављена је 2005. године. У Србији су га издавале "Дечије новине". Мебијус је постао икона стрипа. Током 1970-их и 1980-их био је јединствена умјетничка фигура у Француској.

Вијести

Чотрић

Антологија афоризама за дјецу

БЕОГРАД - Антологија српског афоризма за дјецу "Раздељак", коју је приредио Александар Чотрић, објављена је у издању београдског Завода за уџбенике, јавља Танјуг.

Чотрић је аутор двије књиге афоризама за дјецу "Дечја посла" и "Својеглава књига", а прошле године је добио признање "Доситејево перо".

Коларац

Празник клавира

БЕОГРАД - У Коларчевој задужбини отворена је четврта "Пролећна клавирска фешта", јавља Танјуг. Наступили су пијаниста Бертран Жир из Француске, Франко Васер из Њемачке и студент клавира на Факултету музичке уметности Љубица Стојановић.

Поставка

"Центар шок"

БЕОГРАД - Групна изложба Атељеа "Прес папије" из Канаде под називом "Центар шок" биће отворена 15. марта у Продајној галерији Београд, јавиле су агенције.

Поставку чини 12 триптиха великих димензија који су настали као резултат заједничког рада два или три аутора, чиме се сугерише дуалитет или комплементарност мишљења и креативног рада, али и продуктивност конфронтације.

Лозница

Побиједио бијељински хармоникаш

ЛОЗНИЦА - Уручивањем награда најуспјешнијима у Лозници је завршено Међународно такмичење хармоникаша које је окупило ученике основних и средњих школа и студенте из Србије, БиХ, Црне Горе и Швајцарске, јавља Танјуг. У категорији узраста од 17 до 19 година прво мјесто је освојио Горан Ђокић, ученик Музичке школе "Стеван Стојановић Мокрањац" из Бијељине.

Разбибрига

Дошао муштерија код Црногорца кројача да му сашије панталоне, а он му их сашио тек послије шест мјесеци:
- Богу је требало шест дана да направи свијет, а вама треба шест мјесеци да направите панталоне! - жали се муштерија због дугог чекања на панталоне. Црногорац га погледа, па рече:
- Ех, али погледајте свијет, а погледајте панталоне!

Од трача до истине

Никола и Соња се вјенчали у Дубаију

Љубав изнад свега! Бивши фудбалер Црвене звезде Никола Лазетић прије неколико дана на одмору у Дубаију заклео се на вјечну вјерност својој дјевојци Соњи Марић, са којом је више од двије године био у вези.
Овај чин, додуше, није изненађење, с обзиром на то да је пар прије неколико мјесеци најавио да ће изговорити судбоносно "да", а извор близак фудбалеру рекао је тада да они од вјенчања неће правити велику фешту. То се испоставило као тачно, јер се пар вјенчао у интимној атмосфери, далеко од Београда.
- Соња и Никола су хтели да судбоносно "да" изговоре далеко од очију јавности. Венчање је било без помпе, баш како су желели, а планирају да за најближе пријатеље организују и неку журку у Београду. Боравили су у хотелу "Армани" и утисци су им предивни. А чини ми се да се сада још више воле - рекао је извор близак познатом пару.
Колико су им осјећања снажна, спортиста и приватна предузетница показали су и преко друштвене мреже "Фејсбук".
"Волим своју женицу!", написао је фудбалер током одмора, а свјежа госпођа Лазетић је узвратила: "Свако има неког кога воли. Ја имам тебе, ти имаш мене".

Гласова кухиња

Ролат с киселим купусом

MEGGLE

Ако до сада нисте правили ролат с киселим купусом, наравно и месом, ево прилике, односно рецепта према којем можете да припремите одличан ручак. Укућанима и евентуално гостима можете понудити и "Meggle" багете.

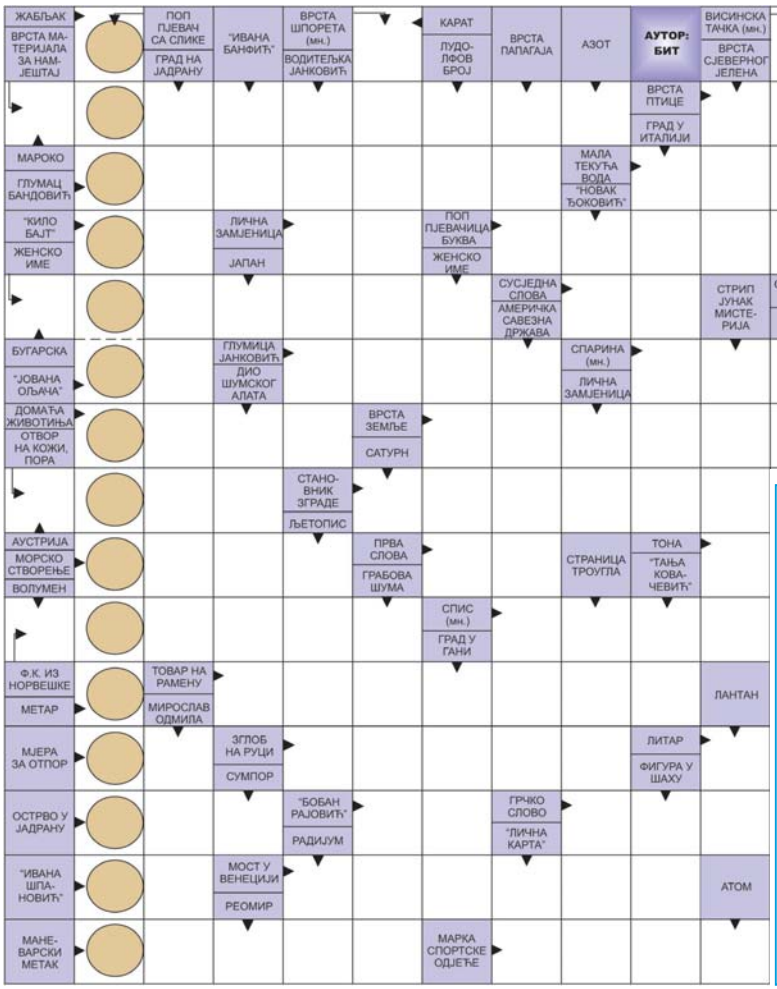

Судоку

У празна поља распоредите бројеве од 1 до 9 али тако да у сваком реду и колони буду различити бројеви, а исто тако и унутар сваког квадрата 3x3.

Тежина: тешко

					9	1		
2							9	
	8		1		4			2
							9	
		2		1		8		
	3							
8			6		1		3	
	2							7
		5	4					

Рјешење

3	6	5	4	7	8	9	2	1
1	2	4	9	3	5	6	8	7
8	7	9	6	2	1	5	3	4
4	3	6	8	9	2	7	1	5
5	9	2	7	1	6	8	4	3
7	1	8	5	4	3	2	9	6
9	8	7	1	6	4	3	5	2
2	5	1	3	8	7	4	6	9
6	4	3	2	5	9	1	7	8

РЈЕШЕЊЕ: Ж, К, К, МЕЂИЛАН, СОКО, ЉУБОМИР, ТОТОК, КБ, ВИ, АНАБЕЛА, БОРЈАНА, Ђ, Д, ЕБ, ЈО, НИНА, ОМОРЕ, ОВЈА, ИЛОВАЧА, АКНА, СТАНАР, СИЛА, АБ, Т, ВИКИНГ, АКТИ, М, НАРАМАК, ОМ, ЛАКАТ, Л, ВИС, БР, ЕТА, ИШ, РИАЛТО, ТОРАК, КАПА,

Запослио се Мујо у Француској као кустос, али ништа није знао па почео да измишља:
- Драги посјетиоци, ово вам је лобања од цара Наполеона.
Један од посјетилаца упита:
- А ова мања? Чија је она?
- Исто његова, али кад је био мали.

Мама и син причају о свему и свачему, па ће малишан:
- Мама, мама, зашто тата има тако мало косе на глави?
- Зато што тата много размишља.
- А зашто ти онда имаш толико много косе?
- Одмах иди на спавање невољалче један!

Састојци
(за 4 особе)

1	главица киселог купуса
500 г	мљевеног меса
150 г	сувог димљеног меса и сланине
1	велика главица црног лука
3-4	чена бијелог лука
2	велике мркве
1	јаје
4	парчета сувог хљеба (натопљеног у млијеко)
	"вегета"
	бибер
	тимијан

Припрема

1. Најприје издвојите листове од купуса и исијеците тврди дио.
2. На повелико парче алу-фолије поређајте листове у облику правоугаоника, димензија као тава или друга прикладна посуда у којој ћете пећи овај ролат од купуса...Поређајте два-три слоја листова.
3. На маслиновом уљу испржите ситно насјецкани црни и бијели лук, те нарибану мркву.
4. Када је површе постало стакласто, ставите димљено месо исјечено на коцкице. Зачините.
5. Склоните са ватре и додајте оцијеђен хљеб, јаје и мљевено месо, те све добро умијесите.
6. Смјесу поређајте у облику кобасице на један крај листова и пажљиво помоћу фолије завијте у ролат.
7. Ролат са фолијом ставите у рерну да се пече на 200 степени Целзијуса, око 60 минута.
8. На крају фолију отворите да се купусни ролат мало зарумени.

Послуживање

Купус ролат, којег сте припремили према овом рецепту, оставите да се мало охлади те га онда послужите уз салату или неки прилог по жељи.

Цијене у КМ

купус	1,8
месо	7,5
сланина	0,8
лук	0,2
мрква	0,5
јаје	0,2
зачини	0,4

ЦИЈЕНА РУЧКА
11,4

Кутак за родитеље

Зелено поврће чувар здравља

Има много разлога да зелено поврће буде на менију сваког дана. Љети као дио салате, а током хладних зимских мјесеци у виду топле чорбе или укусног јела

Већина људи једе храну која има висок ниво киселости, што за посљедицу има стварање киселе средине у организму У том стању, организам "позајмљује" минерале: калцијум, калијум и магнезијум из виталних органа и костију, да би неутралисао киселину. Ако се вишак киселине не уклања - долази до аутоинтоксикације организма, са посљедичним накупљањем слободних радикала, слабљењем имуног система, хроничног умора, бројних запаљенских процеса, кандидијазе...

Звијезда је витамин К

Конзумирање зеленог поврћа помаже успостављање pH равнотеже у организму, у смислу постизања оптималне неутралне средине. Звијезда међу витаминима којих има у зеленом поврћу је витамин К, јер једна шоља куваног зелениша обезбјеђује деветоструку минималну дневну количину овог витамина. Осим што помаже стварање крвних ћелија, витамин К штити кости од остеопорозе и превенира појаву дијабетеса. Кључни је регулатор запаљенских процеса и штити од упала, нарочито од артритиса.

Мала калоријска вриједност

Све зелено поврће има малу калоријску вриједност: на 100 грама - од 25 до 40 килокалорија (kcal). Његовим конзумирањем (сировог или куваног поврћа) смањујемо потребу за уносом остале хране и до 30 одсто - због садржаја влакана, која на дуже вријеме дају осјећај ситости. Зелено поврће додатно стимулише ензиме који учествују у метаболизму угљених хидрата и протеина.

ЗЕЛЕНО ПОВРЋЕ је богат извор минерала и витамина

Богат извор минерала

Зелено поврће је богат извор минерала - укључујући гвожђе, калцијум, калијум и магнезијум, као и витамина - Ц, Е, К и већину витамина Б групе. Обезбјеђује и обиље фитонутријената који штите ћелије од оштећења и очи од дегенеративних промјена. Омега-3 масне киселине, које се налазе у зеленом поврћу, важне су за функционисање мозга.

Важност магнезијума

Магнезијум из зеленог поврћа у тијелу има неколико важних улога. Он учествује у изградњи протеина, ослобађа енергију из мишића, помаже изградњу костију, регулише тјелесну температуру. Дефицит магнезијума је повезан са алергијама, астмом, поремећајем пажње, узнемиреношћу, срчаним болестима, грчевима у мишићима.

Славни представници

Славни представници зеленог поврћа су:

броколи - међу купусастим поврћем

шпинат - међу лиснатим поврћем

грашак - међу махунаркама.

ХОРОСКОП

Ован
(21.3 - 20.4)
Искористите повољне планетарне утицаје за остваривање циљева пословне и емотивне природе. Нико не сумња у исход; биће више него повољан. У фази сте експанзије, здрави и добро расположени. Пожељно је што дуже одржати ово стање. Правилније се храните.

Вага
(23.9 - 22.10)
Млађи припадници знака су у фази емотивних преживљавања, а они старији у фази преиспитивања. Они покушавају да своје односе са околином размотре и заузму објективан став. Неће успјети, јер им ипак недостаје објективности, хтјели то да признају или не.

Бик
(21.4 - 20.5)
Многе Бикове очекује заљубљивање, а оне мање срећне - свађе са партнером. Дан је у знаку бурних емотивних реакција, свађа, али и мирења. Захваљујући инвентивности, постићи ћете успјех. Крајем дана могућа је нервна раздражљивост.

Шкорпија
(23.10 - 22.11)
Сви поступци и послови одвијају се теже него што сте планирали. Морате уложити додатни напор, бити стрпљиви и чекати. То Шкорпијама тешко пада пошто су под директним Марсовим утицајем. Не оптерећујте околину неуротичним понашањем.

Близанци
(21.5 - 20.6)
Склоност ка хипотезама може да вам поквари изузетно успјешан дан. Уколико престанете да се оптерећујете небитним стварима и окренете се раду, остваћете запажене резултате. Ватрени темперамент искористите за остваривање циљева. Нечему треба дати приоритет.

Стријелац
(23.11 - 20.12)
Кад некога треба убјеђивати, прави сте мајстор. Лакше вам је да филозофирате и причате него да конкретно радите. Посебно вам тешко падају физички послови. Пошто неко треба да критикује, конструктивно размишља и успјешно пласира идеје, зашто то не бисте били ви?

Рак
(21.6 - 20.7)
Јадни Ракови су, као по обичају, немирни и нервозни. Иако желите да прикријете то стање, тешко ће вам поћи за руком. Никако не дозволите да вас самоћа и осјећај одбачености обузму, јер вам у том случају депресија не гине. Окрените се дружењима.

Јарац
(21.12 - 19.1)
Све вам иде глатко по питању посла. Уколико мислите да није тако, гријешите. Све ствари ће доћи на своје мјесто и видјећете да сте у праву. Околина може много шта да вам приговори, али кад је посао у питању - ту сте идеални. Успјешно прављење заједничких планова.

Лав
(21.7 - 21.8)
Непланирани догађаји могу вам уљепшати дан. Очекујте срећне тренутке, промјену околности набоље и успјешне шпекулације. Биће и љубави, јер је она ваш главни стимуланс, покретачка снага која даје смисао вашем животу. Пријатност.

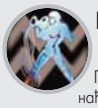

Водолија
(20.1 - 18.2)
Под условом да се нађете у ситуацији да неко покушава да вас превари и избаци из такта насилним поступком, будите прибрани, јер ћете само тако профитирати. Уколико се спустите на ниво особа које имају намјеру да вас угрозе, ништа нећете постићи.

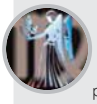

Дјевица
(22.8 - 22.9)
Рад, рад и само рад. Неће вам тешко пасти, јер све чега се латите иде глатко и брже него што сте замислили. Пошто је таква ствар, задајте себи што више обавеза, пошто ћете их са лакоћом остварити. Не заборавите на провод који вас очекује. Релаксација прија!

Рибе
(19.2 - 20.3)
Тема дана су љубав и осјећање подређености у вези. Можда сте преосјетљиви и све доживљавате озбиљније него што јесте? Можда сте неке ствари запустили и постали свјесни да се са њима тешко можете изборити? Не очајавајте - нова веза је на видику.

Фељтон

"ВЕЛИКИ БРАТ", КЊИГА РАЈКА ДУКИЋА (13)
(Убиство свата и барикаде)

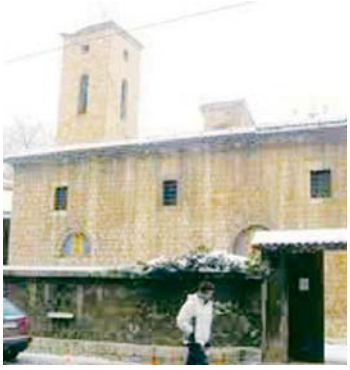

Изетбеговићева превара

ПИШЕ: РАЈКО ДУКИЋ

МАГНЕТОФОНСКИ СНИМАК 56. СЈЕДНИЦЕ ПРЕДСЈЕДНИШТВА СРБиХ, ОДРЖАНЕ 2. МАРТА 1992.

ПО УПОТРЕБИ ВРАТИТИ СТРОГО ПОВЈЕРЉИВО

АЛИЈА ИЗЕТБЕГОВИЋ: Ја сам рекао своје. Мислим да је довољно широко да се каже да не прејудицира организацију БиХ. Довољно је широк појам који ни у очима грађана који су гласали за овај референдум не каже... Јер не каже ништа. Ја једноставно искључујем да се каже да и међународни третман те државе, али због међународног третмана је гласано, шта ће бити сутра, хоће ли Европа у тој ситуацији која је настала и која како ће то урадити је друга ствар. А да ја унапријед кажем да сматрам да је референдум... на тај проблем, то је мало превише. Не можете тражити од мене ту ствар. Једноставно, како бих то могао објаснити новинарима шта значи ова изјава. Овако, ако то прећутим, ја нисам рекао ни да одређује, ни да не одређује. Барем нисам стављен уза зид на неки начин. Немојте тражити, ипак, оно што се не може урадити. Ово што се може урадити, јер је предмет ове Конференције коју води ЕЗ један предмет уређења БиХ, организације, реорганизације, трансформације и чега хоћете у БиХ. Али није заиста питање, прије свега, међународног третмана, јер је то питање међународних неких форума горе. Немојте то тим условљавати, јер заиста отежавате ми. Неке ствари се не могу рећи. Дајте да ријешимо ствар. Не морамо, на крају крајева, ријешити све за један дан.

> Мислим да је довољно широко да се каже да референдум не прејудицира организацију БиХ. Довољно је широк појам који не каже ништа. Ја једноставно искључујем да се каже да (прејудицира) међународни третман државе, јер због међународног третмана је гласано, каже Изетбеговић

> Морам овдје то да кажем и сматрам да ништа не штетим свом народу да кажем да се није ништа десило референдумом. Референдумом се десило нешто. Исто као што се нашим плебисцитом десило, додаје Плавшић

БИЉАНА ПЛАВШИЋ: Ја сам данас добро читала овај текст који смо срочили. Ово "унутрашње" г. Дукић има право и то смо рекли да може да се брише. Нисам само ја него сам консултовала још два универзитетска професора да прочитају захтјев и да прочитају ову формулацију. И рекли су. Ја сам себе провјеравала, мој начин размишљања, моју логику ту. И рекли су да је то тај смисао. И заиста сам доведена у ситуацију да се ми, што сам ја то данас до подне испред Кризног штаба заступала. Ја морам овдје да кажем заиста да сам се потрудила, да ја своју логику провјеравам. И то од људи који припадају Кризном штабу, које сам нашла у кризном штабу. Мени се чини да ово што је г. Дукић рекао "унутрашњег" да то има пуног смисла. То је нешто што је заиста данас промакло и, ако би се као што смо рекли да нема проблема да се брише то "унутрашње", г. Дукићу то је смисао и то би била једна, да кажемо, званична – службена формулација која мора да има један званични тон и мислим да га има. Не можемо ићи у другу крајност и казати заиста, ја морам овдје то да кажем и сматрам да ништа не штетим свом народу да кажем да се није ништа десило референдумом. Референдумом се десило нешто. Исто као што се нашим плебисцитом десило. Ми смо нашим плебисцитом показали да смо за ону формулацију која је тамо и то има одраза на ситуацију у БиХ. Референдумом се десило нешто. Ова формулација овдје мислим да може да буде прихваћена са овим брисањем "унутрашњим". Али исто тако вам кажем не бих прешла преко тога, ових даљих захтјева који се односе на средства информисања. Г. Борас, ако хоће да извијести о томе. Ја сам рекла, немам шта друго да кажем.

ЕЈУП ГАНИЋ
кочи укидање Кризног штаба

РАЈКО ДУКИЋ: Ја се слажем г. Ганићу али се исто тако слажем да се вечерас разријешите одмах предсједника Кризног штаба и Кризни штаб и да направимо компромис па да не одгађамо ништа, знате.

БИЉАНА ПЛАВШИЋ: Да вам кажем, г. Ганићу.

РАЈКО ДУКИЋ: Нема никаквих проблема. Ја предлажем да г. Плавшић и Витомир Жепинић, да неко од вас оде до барикада, ја ћу свесрдно се залагати да се барикаде повуку.

БИЉАНА ПЛАВШИЋ: Ићи ћемо.

РАЈКО ДУКИЋ: Али исто тако нема никаквих проблема, да се и ово каже молим вас, да Предсједништво сматра да је престала потреба за постојањем Кризног штаба. Па нека предсједник изађе у другу... па нека ангажује чланове Предсједништва.

ЕЈУП ГАНИЋ: Да вам кажем једну ствар.

БИЉАНА ПЛАВШИЋ: Ја мислим да г. Ганић није заљубљен у тај посао.

ЕЈУП ГАНИЋ: Нисам. Ја сам био и у свим српским крајевима гдје је била криза. Ја сам ипак успио тамо да будем примљен без инцидената. Неки су ми људи чак и захвалили. Ја сам тражио неке нестале војнике. Чини ми се да сам доста урадио за српски народ. Али, ја желим да на сљедећој сједници Предсједништва поднесем извјештај и да једноставно, ако Предсједништво, а видим да је таква клима, усмјери те дјелатности, нека оконча, нека да Влади. Али ја сам човјек политичар, не желим да доживљавам политичке поразе и уцјене. У том смислу да кажем сада да се подноси оставка и смјена. Ја нисам ништа лоше урадио.

Ја сам ипак човјек који је разговарао са најширим кругом људи у Републици. И мислим да би то од грађанства било схваћено као једна уцјена. Према томе, имамо сједницу Предсједништва. Абдић и Кљуић су ми рекли да они желе да ја поднесем извјештај и да разговарамо на сљедећој сједници Предсједништва о Кризном штабу.

БИЉАНА ПЛАВШИЋ: Ако могу да вам прочитам члан на основу којег је формиран Кризни штаб. (заједнички разговор)

Може се ту направити једна формулација на основу овог члана да заиста ви нисте у питању. Колега Ганићу, нисте у питању ви, него Кризни штаб који је преузео компетенције других институција. Али да видите како пише, врло је кратко, два реда: "Ради проучавања одређеног питања (члан 84.) и припремања приједлога, Предсједништво може образовати комисију или радну групу као привремено радно тијело". Предсједништво може да каже "Кризни штаб је био привремено радно тијело, завршио је рад". На основу овог члана.

(Наставиће се)

"Велики брат"

У четири чина, поткријепљена великим бројем докумената и изјава жртава, кроз јединствену цјелину сублимирана је несрећа националних група и нација затечених на вјетровитом Балкану, који, већ од првобитних насељавања, а нарочито у вријеме крсташких ратова и послије њих, под паролом о продирању на исток, постаје полигон сукоба континената, цивилизација, религија, култура...

Догодило се на данашњи дан

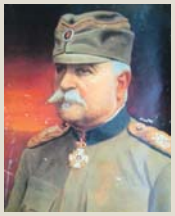

12. март 1856. године

Рођен војвода Степа

1856 - Рођен српски војвода Степан - Степа Степановић, један од најистакнутијих војсковођа у два балканска и у Првом свјетском рату. У Церској бици у августу 1914. Друга армија под његовом командом је разбила аустроугарске трупе, за шта је добио чин војводе, а на Солунском фронту у септембру 1918. Друга армија је, нападајући на главном правцу, у садјеству с Првом армијом, пробила непријатељску одбрану, потом избила на бугарску границу и принудила Бугарску на капитулацију. У генералски чин је унапријеђен 1907. године.

12. марта 1935. године

Умро Михаило Пупин

1935 - Умро српски физичар, електротехничар и проналазач Михаило Пупин, научник свјетског гласа. Из родног Идвора у Банату је 1874, послије школовања у Панчеву и Прагу, отишао у САД, гдје је завршио Колумбија универзитет у Њујорку, на којем је потом био професор теоријске физике и 40 година предсједник Института радио-инжењера. Највећим открићем - самоиндукционим калемовима ("Пупинови калемови") омогућио је пренос телефонских разговора на велику даљину. Открио је секундарне радијације рендгенских зрака итд.

12. март 2003. године

Атентат на Зорана Ђинђића

2003 - У атентату у Београду, испред сједишта Владе, убијен је премијер Србије и лидер Демократске странке Зоран Ђинђић. Био је први демократски премијер Србије. Његова влада изабрана је 21. јануара 2001. послије демократских промјена и доласка на власт Демократске опозиције Србије. За вријеме његовог мандата СР Југославији су укинуте санкције уведене за вријеме режима Слободана Милошевића, отпочео је процес демократизације друштва и корјенитих економских и социјалних реформи, а Србија се отворила према свијету.

Огласи

Огласе, рекламе и читуље можете предати дописништву ГЛАСА СРПСКЕ

Глас Српске

marketing@glassrpske.com
oglasi@glassrpske.com

КУЋЕ
ПРОДАЈА

Продајем двије куће, усељиве, у једном дворишту, Десна Новоселија, тел. 413-418 и 065/740 -330.

Продајем кућу преко пута "Јувенте", 270 м², на три спрата (приз. посл. прост. или стан, први и други спрат стан), дв. објекат 25 м², окућнице 600 м², четири климе, цен. гријање, гаража, три паркинга, 1/1, тел. 387 65/973-991.

Продајем кућу 9х10, новоградња, приземље пословни простор, спрат и поткровље станови, тел. 051/317-719.

Продајем у Бањалуци, на Старчевици, стару кућу са плацем од 860 м², тел. 065/698-012.

Продајем у Бањалуци, Дервиши, кућу П+1, са плацем од 370 м², стара градишка цеста, тел. 065/698-012.

Продајем у Бањалуци, на Ребровцу 14х9 м, недовршену кућу са плацем од 1.100 м², тел. 065/698-012.

Продајем спрат куће, стан 48 м², на плацу од 650 м², у Трну, цијена 63.000 КМ, тел. 065/562-426.

Продајем кућу на плацу од 640 м², преко пута болнице на Паприковцу, ул. Јована Рашковића, тел. 065/421-795.

Продајем усељиву кућу - дуплекс, 13х11 (П+1+1) са гарсоњером у поткровљу, локал у приземљу са централним гријањем, плац 500 м² - Бањалука, ул. Јовице Савиновића 101, тел. 065/696-353.

Продајем кућу у Кључу, папири уредни, тел. 065/034-768.

Продајем приземнишу, усвојен регулациони план за изградњу стамбено-пословног објекта ПО + П +3, улица Ранка Шипке бр. 10, тел. 051/307-514; 065/180-753; 051/303-038.

Продајем кућу у ул. Раковачких рудара, на плацу од 500 м², власништво 1/1, тел. 065/683-125.

Продајем кућу у Дракулићу одмах усељива, велико двориште, фасада, централно или мијењам за стан у Бањалуци, тел. 065/350-642.

Продајем двије тотално сниране куће, гаража, ограђено, са плацем од 3.500 м², близина петље, асфалт до куће, струја, вода, усељива, ул. Благоја Паровића, тел. 065/636-545; 065/355-359.

Продајем кућу на Паприковцу, 9х10, на плацу од 640 м², приземље, спрат, поткровље није израђено, има централно, тел. 065/448-763.

Продајем спрат куће у Новој вароши, Стевана Мокрањца, тел. 066/130-333.

Продајем кућу на спрат са два стана по 80 м², са двориштем, гаражом, почетак улице Јовице Савиновића или мијењам за мањи стан уз договор, тел. 065/636-545; 065/355-359.

Продајем у Трну нову кућу, 12х10, са два стана П+1+М, плац од 700 м², тел. 065/698-012.

Продајем вилу са шест соба, двије кухиње, два купатила, пет балкона и гаражом, Врањица код Трогира, 80 м од мора, тел. 051/307-514; 065/180-753; 051/303-038.

Продајем недовршену кућу, новоградња, у Јаблану или мијењам за мањи стан у Бањалуци, тел. 065/297-732.

Продајем двоетажну кућу са 500 м² плаца у Новој вароши 14, Средњобосанских бригада, тел. 065/601-772.

Продајем кућу, 50 м² стамбеног простора, санирана, са двориштем 120 м², ул. Гаврила Принципа, тел. 065/636-545; 065/192-000.

Продајем кућу - викендицу у Горњим Кобатовцима, тел. 065/749-423.

Продајем кућу, тел. 065/018-100.

Продајем куће у Шарговцу, Мотикама, Дебељацима, Драгочају, Челинцу и Бањалуци, тел. 065/939-969.

Продајем кућу на Побрђу са дунумом земље, тел. 065/636-545.

Хитно и повољно због селидбе продајем усељиву кућу, спратницу у Бањалуци, (два улаза, два двособна стана, велика гаража, помоћне просторије), тел. 066/347-480.

Продајем кућу у Залужанима на главном путу, повољно, тел. 066/205-505; 051/216-155.

Продајем кућу у Новој вароши, ул. Његошева, тел. 065/601-772.

Продајем кућу у Врбањи - Зелени вир, са 500 м² плаца, тел. 066/130-333.

Продајем кућу на спрат, почетак Српских топлица, код Турбета, тел. 065/636-545.

Продајем хитно кућу на спрат са двориштем у Обилићеву, у ул. Браће Југовића, тел. 065/636-545.

Продајем старију кућу код "Витаминке" или мијењам за једнособан стан у граду, тел. 065/633-568.

Кућа на продају са стамбеним и пословним простором употребна дозвола, све 1/1, Дервиши, Залужани, тел. 065/633-568.

Продајем кућу и плац у Дебељацима, вл. 1/1, 27.000 евра, Никола, тел. 051/314-239.

Продајем кућу преко пута "Сирана", може замјена за стан уз доплату, тел. 065/685-800.

Продајем кућу, 220 м², са пословним простором, у Дервишима, окућнице 760 м², тел. 065/685-800.

Продајем повољно усељиву кућу са високим поткровљем на плацу од 1.300 м² у Кочићеву-Градишка, ограђено, струја, вода, дворишна, са грађевинском дозволом, тел. 065/417-581.

Продајем кућу и земљиште, око 3.000 м², у Челинцу доњем, преко моста, хитно и повољно, тел. 065/636-545.

Продајем кућу на спрат са два пословна простора у Приједору за стан са гаражом у Бањалуци, тел. 066/198-025.

Продајем кућу, 130 м², у ул. Гаврила Принципа, са окућницом од 500 м², хитно, повољно, уз пут, тел. 065/636-545; 065/355-359.

Продајем кућу на спрат са два пословна простора, гаражом и окућницом, 500 м², у Крфској улици, папири 1/1, тел. 065/636-545.

Продајем кућу у Мотикама са 2500 м² земље, само 35.000 КМ, ново насеље, тел. 065/601-772.

Продајем кућу у Челинцу близу Дома здравља, тел. 065/398-454; 065/322-144.

Продајем кућу у Павловцу, веома повољно, тел. 065/685-800.

Продајем кућу у Гламочанима, намјештена два стана, помоћни објекат са 1.000 м² окућнице. Може замјена за стан у Бањалуци, тел. 065/685-800.

Продајем земљу и три зидана објекта у Косјерову, Општина Лакташи, тел. 065/622-572.

Продајем кућу у Борику, ул. Раде Врањешевић, тел. 065/601-772.

Продајем кућу у Кнежеву, три етаже, 400 м² плаца, папири уредни, све 1/1, цијена 45.000 КМ, тел. 066/608-487.

Продајем кућу са пословним простором у Залужанима на главном путу, тел. 066/091-091.

Продајем кућу у центру Новог Града (Босанског Новог), тел. 065/564-348.

Продајем кућу у Лакташима, 9х8 и дворишну 9х5, 1240 м² окућнице и плац од 580 м², повољно, тел. 065/685-800.

Продајем спрат куће 70 м² код Гимназије, цијена 2.000 КМ/м², реновирано, тел. 065/906-228.

Продајем кућу на спрат са поткровљем и окућницом од око 900 м², ограђено, под воћем, властито гријање, преко пута "Гласа", Кочићев вијенац, тел. 065/636-545.

Продајем кућу на спрат са поткровљем, три тродобна стана, са гаражом, окућницом од 330 м², властито централно гријање, код Завода дистрофичара, ул. Др Велимира Човића, папири 1/1, одмах усељива, тел. 065/636 - 545.

Продајем кућу на Лаушу на плацу 86 м² ул. Д. и В. Копање 28 А, цијена 63.000 КМ, тел. 066/275-094.

Продајем два дунума и објекат у Мотикама, ограђено, воћњак, башта, струја, вода, повољно, тел. 066/129-420.

Продајем кућу у Бањалауци, централно гријање, папири 1/1, цијена повољна, тел. 065/334-821.

Продајем имање у Алексићима, повољно, општина Лакташи, тел. 065/607-043.

Продајем кућу у Кључу, пословни + стамбени простор, гаража или мијењам за Бањалуку, Приједор, М. Град, Градишку, тел. 065/644-785.

Продајем кућу у Пријечанима, 250 м², са двије гараже, тел. 066/709-385.

Продајем кућу, ул. Ивана Кукуљевића 3, 30.000 евра, тел. 214-039.

Продајем кућу, 10х10 м, приземље, спрат, поткровље, у приземљу пословни простор, на 520 м² земљишта, насеље Нова варош, тел. 066/528-897.

Продајем кућу на спрат по регулационом плану - дозвољења градња зграде П+3 15х12. Кућа се налази код "Чајавеца", тел. 066/446-903.

Продајем кућу у Мотикама код школе са 2.000 м² земље, тел. 065/601-772.

Продајем кућу у центру града, ул. Душка Кошчице, тел. 065/925-186.

Продајем кућу са помоћним зградама и воћњаком, укупно 30 дунума земље, 30 км од Бањалуке, тел. 065/608-199.

Продајем кућу, в. п., са дворишним објектима, на 730 м² земљишта, у улици Жарка Згоњанина, тел. 066/528-897.

Продајем кућу на спрат на девет дунума земље до асфалта у Рамићима, цијена 60.000 евра, тел. 065/935-191.

Александровац - Мрчевци, кућа П+1, 9,5х12 м и дворишни објекат 8х4,5 м, на плацу од 3.100 м², ограђено, 1/1, са документацијом, цијена 60.000 евра, тел. 065/935-191.

Продајем кућу у Доњем Вакуфу (кућа + штала + 1.500 м² баште, поред ријеке), цијена 22.000 евра, тел. 065/549-687.

Продајем кућу у ул. Ф. Супила, плац 500 м², кућа 140 м², повољно, тел. 065/631-613.

Продајем куће у Бањалуци од 35.000 до 3.500.000 КМ, тел. 065/549-687.

Продајем стару кућу, в. п., 10х10 м, на 800 м² земљишта, изнад "Космоса", ул. Жарка Згоњанина, тел. 066/528-897.

Продајем кућу у Бањалуци, насеље Петрићевац, ул. Љевчанска, цијена 110.000 КМ, тел. 065/549-687.

Продајем или мијењам за стан усељиву кућу на плацу од 500 м², ул. Пионирска 33, тел. 065/528-247.

Продајем кућу са пословним простором у Залужанима на главном путу, тел. 065/925-186.

Продајем три мања уређена објекта (куће) за становање, један до другог или мијењам за једнособан стан уз доплату, тел. 065/837-918.

Продајем мању кућу и десет дунума земље на магистралном путу Бањалука - Приједор, преко пута "Петог неплана" или мијењам за стан у Бањалуци, тел. 066/626-734.

Продајем кућу на Паприковцу, ул. Алексе Шантића, цијена 225.000 КМ, тел. 065/549-687.

Продајем куће у Бањалуци, ул. Паве Радана, 310.000 евра и ул. Грчка, 810.000 КМ, тел. 065/549-687.

Продајем кућу у Обилићеву, тел. 065/601-772.

Продајем кућу у Лазареву (Бушак), Књаза Милоша 39, (14х10 м). Двије етаже пословни простор, једна етажа стамбени простор, тел. 065/529-471; ДГ.

У Бечеју недалеко од Новог Сада продајем стару рушевну кућу на великом плацу. Сва инфраструктура спроведена, близу центра града, цијена по договору, тел. +381(0)216912903.

Продајем стару кућу за рушење на 870 м² плаца, тел. 065/601-772.

Продајем куће у Бањалуци, насеље Лазарево - Бушак (200.000 КМ, 280.000 КМ, 300.000 КМ и 810.000 КМ), тел. 065/549-687.

Продајем кућу на Паприковцу, десет минута од центра. Три посебна стана по 100 м², тел. 065/685-800.

Продајем недовршен дио куће у ул. Душка Кошчице бр. 14, тел. 066/436-767.

Кућу - имање у Санском Мосту продајем или мијењам за стан у Бањалуци, тел. 065/915-746; 065/614-260.

Продајем у центру половну кућу, 300 м², може замјена уз доплату, тел. 065/522-838.

Рамићи, продајем нову кућу 9х8 + мансарда, приземље опремљено, плац 1,5 дунума, тел. 065/569-294.

Ребровац, продајем кућу на три етаже, повољно за пословни простор, тел. 065/569-294.

Продајем кућу, Чесма - Мађир код стадиона на бр. 123 А, тел. 065/395-901.

Продајем кућу у Росуљама 700 м² окућнице, тел. 065/685-800.

Продајем недовршену кућу у Драгочају, 9х10, 300 м од школе, папири 1/1, са грађ. дозволом, на парцели 440 м² + плац 440 м², цијена 40.000 евра, тел. 051/381-332; 066/918-229; 065/015-199.

Издајем старију ненамјештену кућу са великим двориштем код Мљекаре у Бањалуци, цијена 150 КМ, тел. 065/650-503.

ЗАМЈЕНА

Мијењам кућу у Доњем Вакуфу (кућа + штала + 1.500 м² баште, поред ријеке), за кућу, стан, бараку и сл. у Бањалуци, тел. 065/549-687.

Мијењам усељиву кућу спратницу у Бањалуци за једнособан стан уз вашу доплату (два улаза, два двособна стана, велика гаража, помоћне просторије), тел. 066/347-480.

ИЗДАВАЊЕ

Издајемању кућу у Росуљама са гаражом и двориштем, тел. 065/656-781.

Издајем намјештену гарсоњеру (дворишни објекат) у центру, близу Економске школе, тел. 065/754-152.

Издајем спрат куће, двособан стан, кабловска, интернет, ул. Босе Живковића 14, тел. 051/282-289.

Издајем намјештен спрат куће на Лаушу, ул. Српских рудара 30, цијена по договору, тел. 066/834-765.

Издајем дворишну кућицу, соба и купатило, намјештено, Нова варош, тел. 065/254-709.

Издајем у приземљу куће са посебним улазом, намјештену двокреветну гарсоњеру на Старчевици, тел. 065/620-245.

Издајем ненамјештену кућу у Трну, тел. 065/914-747.

Издајем приземље куће, двоипособан стан, ул. Влашићка, насеље Лауш, тел. 280-951; 065/594-431.

Издајем намјештену кућу, ул. Пионирска 33, тел. 065/528-247; 065/972-569.

СТАНОВИ
ПРОДАЈА

Продајем стан на Старчевици, 53 м², цијена 45.000 евра, ул. Рајка Босића, звати од 16 до 22 часа, тел. 065/560-104; 387 65/478-885.

Продајем потпуно реновиран некориштен стан, кабловска, интернет, амерички плакар, кодирање врата, 54 м², два балкона, супер локација, Југ Богдана 72, тел. 387 66/213-232.

Продајем станове код Ауто-мото савеза, 47 м² и 49 м², тел. 065/685-800.

Продајем стан код Музичке школе, 72 м², трособан, цијена 1800 КМ/м², тел. 065/652-344.

Продајем стан у Лазареву, 85,60 м², 1.450 КМ/м², трећи спрат, тел. 065/652-344.

Продајем стан, 54 м², ул. Милоша Обилића 48, Обилићево, пети спрат, тел. 065/518-787; 065/143-420.

Продајем стан у Новој вароши 65 м², други спрат, тел. 065/685-800.

Продајем стан, 86 м², трећи спрат, Алеја Светог Саве, тел. 065/685-800.

Продајем трособан стан, 58 м², новоградња, у ул. Степе Степановића, цијена 2.050 КМ/м², тел. 065/562-426.

Продајем стан у улици Мајке Југовића, 89 м², први спрат, "Интегралова" зграда, тел. 065/685-800.

Продајем нов стан, 66 м², у Новој вароши, трећи спрат, тел. 065/685-800.

Продајем стан у изградњи, 110 м², центар, четворособан, тел. 065/652-344.

Продајем станове у Дервишима, новоградња од 40 до 56 м², повољно, тел. 065/691-900.

Продајем стан у изградњи у Новој вароши, трособан, други спрат, мирно насеље, тел. 065/906-228.

Продајем стан у Новој вароши 47 м², први спрат, цијена 1.800 КМ/м², тел. 065/644-938.

Продајем или мијењам сниран стан од 53 м² за мањи уз вашу доплату, тел. 253-385.

Продајем стан у изградњи, 42 м², у Новој вароши, други спрат, усељење мају, тел. 065/906-228.

Продајем или издајем стан, 60 м², на другом спрату у Новој вароши, ул. Слободана Јовановића, тел. 070/310-548; 065/966-808; 065/581-773.

Продајем стан, 37 м², у насељу Анте Јакића, први спрат, Бањалука, тел. 065/698-012.

Продајем у Бањалуци стан, 57 м², трећи спрат, Борик, тел. 065/698-012.

Издајем двособан празан стан, 53 м², ул. Милоша Обилића, пети спрат, може и продаја, тел. 00381/63-255-126.

Продајем стан, 44 м², други спрат, Старчевица, тел. 065/698-012.

Продајем сниран стан, 49 м², суперен, близу факултета, подножје Старчевице у Бањалуци, тел. 065/698-012.

Продајем гарсоњеру 30 м² у Херцег Новом са гаражним мјестом, цијена 1.000 евра/м², хитно, тел. 065/524-505; 051/316-955.

Продајем трособне станове у центру Бањалуке, 78 м² четврти спрат, 77 и 82 м², први спрат, тел. 065/698-012.

Продајем у новоградњи трособне станове, 70 и 80 м², ул. Владимира Роловића, цијена 1800 КМ/м² са ПДВ-ом, тел. 065/524-505; 051/316-955.

Продајем стан, 40 м², први спрат, строги центар града, тел. 065/685-800.

Продајем стан у Обилићеву, 50 м², трећи спрат, ул. Марка Краљевића, тел. 065/698-012.

Продајем трособан стан у Борику, два лифта, хитно, тел. 065/636-545.

Продајем двособан комфоран стан, 61 м², други спрат, сниран, повољно, могућ договор, у Крфској улици, тел. 065/636-545.

Продајем стан у центру града, у ул. Николе Пашића 82, први спрат или мијењам за мању уз договор, хитно и повољно, тел. 065/636-545.

Продајем трособан стан, 88 м², код Правног факултета, цијена 1.850 КМ /м², тел. 065/562-426.

Продајем трособан стан 91 м² у насељу Сунце, генерално сниран, цијена 1.700 КМ/м², тел. 065/562-426.

Хитно продајем стан, 38 м², на Старчевици, улица Рајка Босића, луксузно намјештен или мијењам за већи уз доплату у насељу Кочићев вијенац-Хисета, тел. 065/636-545.

Продајем стан, 64 м², у Борику у Титанику, хитно, тел. 065/636-545.

Продајем двособан комфоран стан, 63 м², улица Косовке дјевојке, хитно, тел. 065/636-545.

Продајем стан 70 м² у улици Васе Пелагића, први спрат, у центру града, тел. 065/926-305.

Продајем станове у Дервишима, новоградња, од 40 до 50 м² и пословни простор у центру Обилићева 40 пословног плус 40 м² стамбеног простора, тел. 066/99-11-66.

Продајем стан, 74 м², у центру Прњавора, први спрат, тел. 065/603-637.

S.U.R.
roštiljnica
Banjalučanka
kuća banjalučkog ćevapa
ul. dr Mladena Stojanovića br. 77
Banja Luka
066 90 66 90
051 92 25 11
BESPLATNA DOSTAVA

Продајем стан, 57 м², реновиран, Борик, цијена 115.000 КМ, тел. 065/542-214.

Продајем стан 30 м² у Новој вароши, тел. 065/742-267.

Продајем стан 52 м², С. Куленовића (штамп. "Гласа"), погодно за пословни простор, тел. 065/686-268.

Продајем два стана, усељиви, у строгом центру града, 82 и 61 м², цијена по договору, папири уредни, 1/1, тел. 065/986-453.

Продајем четвоpособан стан, 95 м², Нова варош, новоградња, тел. 065/652-344.

Продајем једнособан стан, 33 м², Козарска, трећи спрат, тел. 066/091-091.

Продајем трособан стан, 70 м², новоградња, на Хисетама, тел. 065/649-247.

Продајем или мијењам за већи двособан стан 61 м², други спрат, Крфска улица, тел. 065/686-434.

Продајем станове у центру Бањалуке, ул. М. Мажар код Гимназије, 49 м² - четврти спрат, 56 м² - први спрат, 70 м² - први спрат и 100 м² - први спрат (нови станови), цијена 2.200 КМ/м², тел. 065/549-687.

Продајем станове на Старчевици од 52, 60 и 64 м², тел. 065/685-800.

Продајем стан, 62 м², четврти спрат, Лакташи, код вртића, тел. 065/685-800.

Продајем двособан стан 50 м², први спрат, Бањалука, тел. 051/666-271; 065/575-031.

Продајем трособан стан, 72 м², други, спрат, насеље П. Прерадовића (комплет реновиран), тел. 065/524-505; 051/316-955.

Продајем двособан стан у изградњи, 45 м², у Обилићеву, тел. 065/649-247.

Продајем стан, 95 м², ул. Прве крајишке бригаде, трећи спрат, тел. 065/601-772.

Продајем гарсоњеру у строгом центру Козарске Дубице, први спрат, реновирана, или мијењам за сеоско имање на правцима Костајница - Дубица - Градишка, тел. 065/685-800.

Продајем станове у изградњи, ул. Степе Степановића, код Студентског дома, од 38 до 85 м², тел. 065/906-228.

Продајем стан код "Интерекса", 54 м², са двије спаваће собе и стан од 50 м², повољно, тел. 065/685-800.

Продајем у Борику двособан стан, 57 м², ул. Живојина Мишића, тел. 065/939-969.

Продајем стан 95 м² + гаража у центру града, први спрат, тел. 065/649-247.

Станови на продају код Економске школе, 31, 40 и 92 м², тел. 065/685-800.

Продајем четвоpособни стан 85 м², други спрат, почетак Старчевице, тел. 065/682-925.

Продајем једнособан стан 37 м² у Новом Саду, центар, тел. 00381-21/522-022.

Продајем двособан стан, 60 м², ул. Ђуре Ђаковића, Хисета, тел. 065/939-969.

Продајем у Борику двоипособан стан, повољно, тел. 065/939-969.

Продајем станове на Лаушу код школе 37 м², 40 м², 43 м², 53 м², повољно, тел. 065/685-800.

Продајем мањи трособан стан, тотално сређен, у ул. Анте Јакића, тел. 065/939-969.

Продајем двособан комфоран стан, 57 м², ул. Живојина Мишића 43 или мијењам за мањи стан и до 30 м² уз доплату, Бањалука, тел. 065/419-294.

Продајем или мијењам двособан стан, 66 м², намјештен, сређен, у Барајеву код Београда, за Бањалуку, тел. 066/435-416; 00491 766 820-63-19.

Продајем трособан стан у центру, 78 м² + гаража, у центру, тел. 065/978-493.

Продајем надоградњу од 105 м² на Старчевици, тел. 065/939-969.

Продајем трособан стан, 83 м², шести спрат, новоградња, лифт, усељив, насеље Крајина, тел. 066/528-897.

Продајем стан, 58 м², ул. Ђеде Кецмановића, други спрат, иза МУП-а, подножје Старчевице, цијена 1.700 КМ/м², тел. 065/935-191.

Продајем три трособна стана од 86 м² на Старчевици, тел. 065/939-969.

Продајем четири једнособна и један једноипособан стан на Старчевици, тел. 065/939-969.

Продајем два велика стана од 86 и 91 м² на Хисетама, ул. Ђуре Ђаковића, тел. 065/939-969.

Продајем стан, 41 м², в. п., стара градња, Козарска 41, посебан улаз, шупа, гријање - струја или дрва, цијена 75.000 КМ, тел. 065/856-680.

Продајем мањи стан са двије спаваће собе 55 м², други спрат, Старчевица, тел. 065/939-969.

Продајем трособан стан, 82 м², ул. Николе Пашића, центар града, тел. 063/962-549.

Продајем двособан стан, 56 м², четврти спрат, новоградња, одмах усељив, насеље Нова варош, тел. 066/528-897.

Продајем двоипособан стан, 58 м², четврти спрат, лифт, стара градња, одмах усељив, насеље Обилићево, тел. 066/528-897.

Продајем стан, 47 м², код Пољопривредне школе, први спрат, цијена 1700 КМ/м², тел. 065/562-426.

Продајем једнособан стан, 39 м², в. п., са оставом од 4 м², комплет сниран, усељив, насеље Старчевица, тел. 066/528-897.

Повољно продајем стан од 63 м², ул. Романијска, тел. 065/406-555.

Продајем стан у центру, 59 м², четврти спрат, 1.900 КМ/м², тел. 065/652-344.

Продајем стан, 48 м², Обилићево, трећи спрат, ул. Цара Лазара, 80.000 КМ, фиксно, тел. 065/935-191.

Продајем стан, тел. 065/018-100.

Продајем двособан стан 49 м², новоградња у насељу Обилићево, тел. 066/528-897.

Продајем двособан стан, 64 м², Нова варош, може замјена за мањи, тел. 051/302-383; 066/058-171.

Продајем трособан стан у изградњи, 69 м², у Обилићеву, тел. 065/649-247.

Продајем стан, 42 м², насеље Обилићево, први спрат, тел. 051/462-488; 066/646-702; 066/735-904.

Продајем двоипособан стан на Булевару, 68 м², цијена 120.000 КМ, тел. 066/205-505; 065/497-846;.

Продајем двособан стан, 53 м², в. п., у ул. Марка Краљевића, повољно, тел. 066/205-505; 051/216-155.

Продајем двоипособан стан 76 м², в. п, стара градња, усељив, насеље Сунце, тел. 066/528-897.

Продајем стан, 55 м², в. п., Вилсонова, тел. 065/649-247.

Продајем нов усељив четвоpособан стан 97 м², трећи спрат + гаража 15 м², насеље Петра Прерадовића, Центар 2, тел. 065/524-505; 051/316-955.

Продајем нов усељив четвоpособан, 100 м², први спрат, Обилићево, цијена 1850 КМ/м², хитно, тел. 065/524-505; 051/316-955.

Продајем нов усељив трособан стан, 78 м², код парка "Младен Стојановић", цијена 1.950 КМ/м² са ПДВ-ом, тел. 065/524-505; 051/316-955.

На продају код Економске школе, 31, 40 и 92 м², тел. 065/685-800.

Продајем у Новој вароши стан од 56 м² са гаражом, приземље, тел. 065/698-012.

Продајем нов двособан стан, 60 м² и трособан, 91 м², ул. Јеврејска, центар, код Економске школе, тел. 065/524-505; 051/316-955.

Продајем стан, тел. 065/631-613.

Продајем станове у Обилићеву 53 и 54 м². Зграда у изградњи, тел. 065/685-800.

Продајем у новогрдњи једнособан стан од 34 м² и двособан од 46 м², ул. Владимира Роловића, цијена 1800 КМ/м² са ПДВ-ом, тел. 065/524-505; 051/316-955.

Продајем стан, 75 м², зграда у изградњи. Завршетак изградње у априлу, улица Јована Дучића, код "Медицинске електронике", цијена повољна, тел. 065/685-800.

Продајем стан, 44 м², у Бањалуци, ул. Јосифа Панчића, Старчевица, цијена 1.700 КМ/м², намјештен, тел. 065/549-687.

Продајем нове усељиве трособне станове, 70 и 82 м², насеље Петра Прерадовића, Центар II, ексклузива, тел. 065/524-505; 051/316-955.

Продајем једнособан и двособан стан у Бањалуци, тел. 066/205-505; 051/216-155.

Продајем трособан стан, 60 м², на Булевару, Книнска улица, тел. 065/601-772.

Продајем двособан стан, 62 м², први спрат, ул. Ђуре Ђаковића и трособан, 71 м², реновиран у Борику, тел. 065/524-505; 051/316-955.

Продајем стан код нове зграде Владе, 56 м², тел. 065/685-800.

Продајем станове у Борику 53 и 59 м², тел. 065/522-838.

Продајем станове, 48 и 49 м², жуте зграде (нови), цијена 1.700 КМ/м², тел. 065/549-687.

Продајем повољно стан, 66 м² (монтажни), ул. Стојана Јанковића 74 у Лазареву, тел. 065/299-706.

Продајем стан, 68 м², у Новој вароши, тел. 065/837-504.

Обилићево, у "Интеграловој" згради продајем стан, 89 м², први спрат, тел. 065/569-294.

Продајем стан у центру Бањалуке, Јеврејска, 78 м², цијена 2.100 КМ (нов), тел. 065/549-687.

Продајем трособан стан, 71 м², у Росуљама, тел. 065/601-772.

Продајем стан, 70 м², блок 23, Нови Београд, звати послије 16 часова, тел. 065/561-195.

Продајем стан 55 м² код дворане "Обилићево" високо приземље, тел. 065/652-344.

Продајем двособан стан, 57 м², центар, тел. 065/227-292.

Продајем стан, 53 м², четврти спрат, Бањалука, сниран, ул. М. Обилића, Обилићево, цијена 1.650 КМ/м², тел. 065/549-687.

Продајем гарсоњеру, 43 м², на Лаушу код "Сирана", тел. 065/697-806.

Продајем двоипособан стан, цијена 220.000 КМ, ул. Живојина Мишића 1, Бањалука, тел. 065/739-420; 051/257-055.

Продајем велики четвоpособни стан, први спрат, центар, тел. 051/213-740.

Продајем трособан стан, 80 м² или мијењам за мањи на Старчевици, тел. 051/435-235; 065/562-224.

Продајем реновиран стан од 49 м² у Лакташима, са подрумом од три квадрата, тел. 065/403-845.

Продајем трособан стан, 64 м², са гаражом, новоградња, у Лазареву, цијена 140.000 КМ, тел. 065/562-426.

Продајем стан у "Интеграловој" згради, 89 м² + остава, цијена 1850 КМ/м, тел. 065/652-344.

Продајем трособан стан у Борику 79 м², двије собе, кухиња, купатило, WC, дневна, двије терасе или мијењам за мањи, тел. 051/252-419; 065/668-909.

Продајем двособан стан, 57 м², други спрат, ул. Живојина Мишића, Борик, цијена 1650 КМ/м², тел. 065/524-505; 051/316-955.

Продајем двособан стан, 69 м², први спрат, Васе Пелагића, код МЗ Центар 1, тел. 063/220-776.

Продајем стан, 64 м², други спрат, Саве Љубоје, тел. 066/091-091.

Продајем стан у центру града код Гимназије, 44 м², други спрат, тел. 065/277-647.

Продајем два комфорна стана по 57 м², један у Борику, а други код школе "Јован Цвијић" у Бањалуци, тел. 065/636-545.

Продајем стан, 93 м², преко пута "Карингтонке". Цијена повољна, тел. 065/685-800.

Продајем двособан стан у центру 60 м², седми спрат, лифт, ул. Војводе Момчила, цијена 1.500 КМ/м², тел. 065/693-123.

Продајем двособне станове од 40, 41, 45, 48, 50, 52 и 61 м² у Лазареву, цијена 1750 КМ/м², тел. 065/562-426.

Продајем једнособан стан од 37 м² у центру Новог Сада, тел. 381/21-522-002.

Продајем стан у Борику 78 м², шести спрат, цијена 1.750 КМ/м², трособан, тел. 065/906-228.

Продајем трособан стан, 71 м², у Борику, генерално сниран, цијена 1750 КМ/м², тел. 065/562-426.

Продајем двособан стан у жутим зградама, 50 м², тел. 065/649-247.

Продајем једнособан и двособан стан у Бањалуци, тел. 066/205-505; 065/497-846.

КУПОВИНА

Купујем гарсоњеру или једнособан стан, исплата одмах, тел. 065/811-030.

Купујем двособан стан у једној од пет кула код Бугарске школе, од првог до трећег спрата, хитно, тел. 051/307-514; 065/180-753.

Купујем стан до 40 м², плаћам 1300 м², предност Росуље и Нова варош, тел. 065/612-185.

Купујем стан од 40 до 45 м², новија градња, предност Росуље, тел. 066/435-416.

Купујем једнособан и двособан стан, тел. 066/205-505; 051/216-155.

Купујем двособан мањи стан у Бањалуци ближе центру, готовина, тел. 063/956-300.

Купујем у Бањалуци стан од 45 до 65 м² на првом, другом или трећем спрату, плаћам 1300 КМ/м², тел. 065/585-883.

ЗАМЈЕНА

Мијењам стан, 30 м², за стан од 40 м², разлику плаћам, код Дома пензионера или код Зеленог моста, тел. 065/167-174.

Трособан стан у центру од 79 м² мијењам за мањи уз надокнаду, тел. 051/463-419.

Мијењам сређен стан на првом спрату за већи, тел. 066/194-942.

Мијењам стан на Старчевици од 80 м² за мањи или два мања уз доплату, тел. 051/437-016; 065/386-230.

Мијењам стан, 91 м², за мањи до 50 м², може и продаја, тел. 051/215-656.

Мијењам или продајем стан у Новом Саду од 45,2 м² за Бањалуку, тел. 051/437-016; 065/386-230.

Мијењам или продајем стан од 47 м² у Брчком за Бањалуку, тел. 065/889-959.

Мијењам једноипособан стан у Београду за одговарајући у Бањалуци, тел. 065/526-708.

Мијењам мањи стан у поткровљу, подножје Старчевице, за већи, уграђен намјештај, слично насеље, битно погледати, звати послије 17 часова, тел. 465-603.

Мијењам стан, 47 м², на Старчевици за већи у Челинцу, може и мања кућа, а може и продаја, без посредника, тел. 066/825-184.

ИЗДАВАЊЕ

Издајем двособан стан у центру Градишке, централно гријање, први спрат, тел. 387 65/170-889.

Издајем нову и намјештену гарсоњеру у Обилићеву (Мејдан), брачном пару, ул. Мајке Југовића 44 иза "Центрума", тел. 065/776-921; 051/318-568.

Издајем студентима стан на Старчевици, Саничких жетелаца 26, тел. 051/438-593.

Издајем двособан комплетно намјештен стан, 60 м², у ужем центру, ул. Симе Шолаје 14, тел. 066/117-444; 065/849-080.

Издајем ненамјештен једнособан стан 44 м² у стамбеној згради на првом спрату, Старчевица, ул. Косовке дјевојке, тел. 065/662-484.

Издајем намјештен двособан стан са централним гријањем код "Чајавеца", тел. 065/523-768.

Издајем младом брачном пару или двјема дјевојкама које раде једнособан намјештен стан, ул. Јасимира Малчића, тел. 065/305-308.

Издајем једнособан, намјештен стан 35 м² са централним гријањем у Обилићеву, тел. 065/391-168.

Издајем намјештен двособан стан, луксузно опремљен, строги центар, први спрат, на дужи период, тел. 065/636-545; 065/192-000.

Издајем пословним људима намјештен стан, 80 м², трећи спрат, центар, тел. 065/685-800.

Издајем једноипособан стан са гаражом или без, по договору, тел. 065/657-110.

Издајем једнособан стан одмах усељив ул. Божидара Аџије 51ц, тел. 281-464.

Издајем стан 50 м² на првом спрату, делукс намјештен, ул. Кнеза Милоша 59, цијена 200 евра, тел. 065/520-410; 065/944-944.

Издајем једноипособан намјештен стан на Петрићевцу код школе, ул. Зоре Ковачевић 50, тел. 065/528-301.

Издајем једнособан намјештен стан, ул. Јовице Савиновића 103 А, Петрићевац, тел. 051/355-552.

Издајем - продајем двособан намјештен стан у ул. Краља Алфонса XIII, тел. 065/513-630.

Издајем студенткињи или радници намјештен једнособан стан, први спрат, Старчевица, Рајка Босниће 19, тел. 065/179-781.

Издајем потпуно намјештену гарсоњеру, Петрићевац, централно, кабловска, интернет, Бањалука, тел. 066/050-152.

Издајем двособан намјештен стан у Борику, трећи спрат, централно гријање, запосленим и студентима, тел. 465-170, 065/227-310.

Издајем двјема студенткињама стан у центру Бањалуке, цијена повољна, тел. 066/845-314.

Издајем једнособан стан, намјештен у Новој вароши, код школе, тел. 066/332-714; 065/310-057.

Издајем једнособан стан са гријањем у центру, 200 КМ + режије, тел. 066/689-159.

Издајем једнособан намјештен стан у згради у центру, тел. 051/302-623.

Издајем намјештен стан у приземљу куће, као и собу за самце на спрату у Прњавору, тел. 065/491-921.

Издајем младом брачном пару двособан намјештен стан са гријањем, цијана по договору, тел. 065/651-253.

Издајем намјештен двособан стан са централним гријањем код Напријеловог стадиона у Обилићеву, други спрат, тел. 066/703-101.

Издајем нов намјештен трособан стан са централним гријањем и паркингом, ул. Мајевичка 11 Ц, Петрићевац, тел. 051/355-116; 065/010-531.

Издајем трособан стан у Залужанима, цијена 250 КМ мјесечно, тел. 065/581-549.

Издајем мањи једнособан стан до 40 м², ближе центра, гријање на струју, тел. 065/178-759.

Издајем једнособан стан на Старчевици, тел. 051/429-441; 065/836-879.

Издајем двособан нов намјештен стан у центру, тел. 066/528-897.

Издајем једнособан стан, ул. Косте Јарића 121, тел. 051/429-751.

Издајем једнособан стан 45 м², ненамјештен, ул. Срђе Злопогледе 53, тел. 066/656-471.

Издајем двособно намјештено поткровље, тел. 065/046-852.

Издајем намјештен једнособан стан са централним гријањем на Лаушу, цијена 250 КМ, тел. 051/281-632.

Изнајмљујем стан, ненамјештен, Симе Матавуља, 6/6 (Анте Јакића), тел. 065/927-086.

Од 1.3.2012. издајем студенткињама једнособан стан у центру града, цијена повољна, тел. 066/845-314.

Издајем у Бањалуци Центар 2, намјештен стан са двије спаваће собе, тел. 066/406-596.

Издајем намјештен двоипособан стан на Лаушу, тел. 066/205-505; 051/216-155.

Издајем гарсоњеру - намјештена за двије студенткиње у Борику, близу Кампуса, тел. 065/401-340.

Издајем празан једнособан стан у кући, посебан улаз, ул. Косте Јарића 9А, на Старчевици, тел. 437-698; 065/514-837.

Издајем трособан намјештен стан, све ново, 500 КМ, ул. Михајла Пупина 10, центар града, тел. 066/412-689.

Изнајмљујем нов опремљен стан од 50 м² на првом спрату у новој Малбашићевој згради иза Мед. електронике, тел. 066/714-240.

Издајем намјештен стан у центру града са гријањем, тел. 065/573-046.

Издајем комплет намјештен једнособан стан у згради код дворане "Обилићево" за једну до двије запослене особе, тел. 065/597-627.

Издајем празан, мањи двособан стан 49 м² у новим зградама преко пута "Таса", пут за Траписте, тел. 277-068; 065/174-115.

Издајем празан двособан стан у Дервишима, може на дуже вријеме, цијена повољна, тел. 051/385-853; 066/879-327.

Издајем двособан и трособан полунамјештен стан у ул. Младена Стојановића 27, преко пута парка "М. Стојановић", тел. 066/709-385.

Издајем намјештену гарсоњеру на спрату куће, посебан улаз, близу жутих зграда, тел. 051/355-043.

Изнајмљујем намјештен једнособан и двособан стан у граду, тел. 065/522-838.

Издајем мањи намјештен дворишни објекат за становање, тел. 066/818-712.

Издајем намјештен једнособан стан у Бањалуци, ул. Слободана Јовановића, тел. 066/399-809.

Издајем намјештен стан на Лаушу, ђацима, брачном пару, звати од осам до 20 часова, тел. 065/745-939.

Издајем брачном пару или студенткињама потпуно реновиран намјештен стан, 64 м², у Борику, ул. Ж. Мишића 35, тел. 051/257-212; 061/220-705.

Издајем једнособан стан, тел. 065/598-440.

Издајем стан у Лакташима, тел. 065/605-047; 386 40/591-422.

Издајем једнособан намјештен стан са гријањем, посебан улаз, ул. Владимира Роловића 57, Термик - Лауш, тел. 066/878-760; 066/470-728.

Издајем двособно намјештено поткровље, тел. 065/046-852.

Повољно издајем већи двособан намјештен стан у центру града, тел. 066/773-843.

Издајем дјевојкама или момцима намјештену гарсоњеру, близу центра града, тел. 051/351-680; 065/450-544.

Издајем једнособан комплет намјештен стан у кући, тел. 066/499-664.

Изнајмљујем четвоpособан намјештен стан (етажа куће) на Старчевици, 300 КМ + режије, тел. 065/522-838.

Издајем намјештен стан, 50 м², строги центар, од 1.3.2012. године, тел. 065/684-104.

Издајем двособан намјештен стан у ул. Ранка Шипке, Бањалука, тел. 065/909-611.

Издајем намјештен једнособан стан у приватној кући код "Космоса", тел. 065/528-247.

Издајем гарсоњеру у строгом центру са централним гријањем, посебан улаз, звати од 10 до 22 часа, тел. 066/357-323; 051/219-921; 051/219-051.

Издајем двособан стан, празан, старијем брачном пару, тел. 352-756.

ПОТРАЖЊА

Тражим у БиХ мањи намјештен стан или дио куће за најам или чување, или плаћање мале најамнине са плаћањем трошкова, тел. 00386/51-760-850.

Самац тражи мањи намјештен стан у близини "Врбаса", "Витаминке" или "Јелшинграда", тел. 066/727-128.

ПОНУДА

Хитно потребна цимерка у стану са гријањем, повољно, тел. 065/913-999.

ПОСЛОВНИ ПРОСТОРИ

ПРОДАЈА

Продајем кафе-посластичарницу "Фама ест", 64 м² код Балканинвестмент банке, тел. 065/601-772.

Продајем пословни простор 22 м² код Аљване, опремљен као фризерски салон, тел. 065/652-344.

Продајем пословни простор, 230 м², у центру града, 3000 КМ/м², тел. 065/652-344.

Продајем пословни простор, 100 м², вишенамјенски, ул. Карађорђева код "Јадранке", тел. 065/588-889.

Продајем кафић у Интеграловој згради, 40 м² + 10 м² терасе, тел. 065/925-186.

Продајем пословни простор код "Темпа", тел. 066/831-085.

Продајем пословни простор, 13 м², са мокрим чвором, погодан за све намјене. Код кафића "007", тел. 065/685-800.

Продајем или издајем локал 16 м² у ТЦ "Екватор", први спрат на лијепом мјесту, тел. 051/439-773.

Продајем гостиницу П+1+М са шест соба, на плацу од 660 м², дозвољена градња, тел. 065/513-006.

Продајем пословни простор у кругу "Чајавеца", 170 м², цијена повољна, тел. 065/685-800.

Повољно продајем четворособан стан 107 м², други спрат, кухиња, трпезарија, четири собе, купатило са тоалетом и посебан тоалет, остава, тел. 065/048-109.

Продајем пословни простор, 24 м², преко пута дворане "Борик", тел. 065/685-800.

Продајем пословни простор, 300 м², са употребном дозволом, двије етаже, на плацу од 1.046 м², код хотела "Атина", тел. 065/685-800.

Продајем пословни простор, 42 м², могућност свих намјена, ул. В. Маслеше - стари занатски центар, тел. 066/528-897.

Продајем или издајем пословни простор, тел. 065/018-100.

Продајем халу (16х26, П+1) на плацу од 3.100 м², Бањалука - Туњице, цијена 310.000 евра, тел. 065/549-687.

Продајем халу, тел. 065/631-613.

Продајем пословни простор, 180 м², нов. Могуће проширење, улица Вождовачка до транзита, тел. 065/685-800.

Продајем пословни простор у Обилићеву, 40 м² плус стан од 40 м², цијена 65.000 евра, тел. 065/691-900.

Продајем нове пословне просторе, 38 и 68 м², у Бањалуци, тел. 065/549-687.

КУПОВИНА

Купујем пословни простор 30-40 м² у Бањалуци, ближе центру, готовина, тел. 063/956-300.

ИЗДАВАЊЕ

Издајем складишни простор са канцеларијом, око 180 м², у Трну на главном путу, тел. 387 65/539-888.

Издајем атрактиван већи пословни простор у Трну на главном путу, погодан за грађу или продају возила, тел. 387 65/539-888.

Издајем пословни простор од 60 квадрата у центру Бањалуке, тел. 387 65/662-762.

Издајем кафе-бар "Пуб", Обилићево, тел. 065/996-679.

Издајем намјештен кафић на Паприковцу у Зеленгорској улици, тел. 065/956-967.

Издајем пословни простор 48 м², намјештен за кафић са баштом и паркингом, употребна дозвола, Раковачких рудара 5, тел. 065/683-125.

Издајем пословни простор, 130 + 130 м², са употребном дозволом, ул. Браће Подгорник 47, тел. 065/217-909.

Издајем намјештен пословни простор, повољно, тел. 066/847-036.

Издајем пословни простор 20 м², ул. Краља Петра Другог, 9а, тел. 065/656-781.

Издајем пословни простор од 23 м², центар града, тел. 065/649-425.

Продајем или издајем пословни простор, центар, 20 и 120 м², тел. 066/136-177.

Издајем пословни простор, 20 м², у центру Прњавора, тел. 065/603-637.

Издајем у центру пословне просторе, 12, 17, 30, 80 м² (могу се и спајати), тел. 065/522-838.

Издајем складишни простор од 70 м² у близини пијаце "Вилако" Приједор, врло повољно, тел. 066/198-025.

Издајем намјештен кафе бар у Дракулићу, на погодној локацији, тел. 065/680-884.

Издајем пословне просторе, 30 м² у "Екватору" и 15 м² у ул. Светог Саве 70, тел. 065/512-186; 051/215-695.

Издајем нов канцеларијски простор, 150 м², у кругу "Чајавеца", врло повољно, тел. 065/685-800.

Издајем пословни простор, 40-50 м², почетак улице Новака Пивашевића, уз улицу, хитно и повољно, тел. 065/636-545.

Издајем пословни простор у Новој вароши, 140 м², погодан за разне дјелатности, тел. 065/527-849.

Издајем канцеларијски пословни простор, 125 м², у центру града, уз могућност коришћења гараже, тел. 066/528-897.

Издајем намјештену канцеларију, 20 м², Алеја Светог Саве 7а, код Основног суда, тел. 065/300-310; 051/218-000.

Издајем пословни простор, двије канцеларије 36 м² код "Чајавеца", цијена 350 КМ, тел. 066/446-903.

Издајем послови простор, 20 м², први спрат, ТЦ "Екватор", тел. 065/799-432.

Издајем пословни простор у Лакташима 60 м², преко пута "Центрума", цијена 250 КМ, тел. 066/704-295.

Издајем пословне просторе од 80 и 120 м², Бањалука, центар, тел. 066/758-875.

Издајем пословни простор 12 м² у Бањалуци, ул. Мајке Југовић, Интегралова зграда, тел. 065/584-111.

Издајем 110 м² канцеларијског простора, Бањалука, центар, главна улица, шест паркинг мјеста, гријање, клима, аларм, употребна дозвола, тел. 065/666-435.

Издајем пословни простор од 120 и 240 м² у строгом центру са паркингом, тел. 065/540-309.

Издајем 80 м² пословног простора у ул. Од Змијања Рајка 109, тел. 065/529-595.

Издајем пословни простор површине 13 м² у ПЦ "Крајина" у Видовданској улици, погодан за канцеларију, тел. 066/253-490.

Издајем пословни простор преко пута "Паласа" на првом спрату 80+70 м², за ординације, канцеларије, салон љепоте, тел. 065/520-410; 065/944-944.

Издајем пословни простор, 55 м², у ул. Веселина Маслеше (Господска улица), на другом спрату, тел. 066/649-723.

Издајем пословни простор у ТЦ "Екватор", приземље, излог, тел. 065/932-596.

Издајем пословни простор, 150 м², на Петрићевцу код "Макс-маре", погодно за вслепродају, тел. 065/528-301.

Издајем пословни простор, 24 м², у строгом центру града, на главној улици, преко пута "Екватор" центра, тел. 065/516-965.

У строгом центру Бањалуке издајем повољно канцеларију, тел. 066/263-040.

Издајем локал 25 м² код Хипо банке, Алеја Светог Саве 15, тел. 066/901-675.

Издајем пословни простор у Јеврејској улици, повољно, тел. 065/300-337.

Издајем два пословна простора од 11 и 30 м² у строгом центру Бањалуке, ул. Ђуре Даничића 12, код градске тржнице, може и за канцеларије, тел. 065/193-035.

Издајем пословни простор 52 м² погодан за кафић или канцеларије, ужи центар града, тел. 065/685-800.

Издајем повољно пословни простор, 72 м², са употребном дозволом, погодно за ординације, канцеларије итд., ул. Јована Рашковића 7, тел. 051/303-722; 065/367-413.

ГАРАЖЕ

ПРОДАЈА

Продајем гаражу вл. 1/1, 15 м² , ул. Ђуре Ђаковића, Бањалука, тел. 065/614-050.

Продајем гаражу у центру, Васе Палагића 1, паркинг Рајфајзен банке, тел. 065/461-655.

ИЗДАВАЊЕ

Издајем зидану гаражу у ул. Саве Мркаља код Медицинског факултета, тел. 065/587-598.

Издајем гаражно мјесто, улаз на дањински, ул. Светозара Марковића, код Мед. електронике, тел. 065/750-732.

ПЛАЦЕВИ

ПРОДАЈА

Продајем повољно више атрактивних плацева у Чесми код аутопраонице "Дадо" и 6.500 м² шуме 6 км од центра Бањалуке, тел. 38765/679-481.

Продајем имање у Романовцима, Градишка, тел. 387 65/305-444.

Продајем два дунума земље, Горњи Дракулић, тел. 387 66/671-493; 051/381-358.

Продајем 20 дунума земље поред магистралног пута Приједор - Бањалука. Погодно за индустријски погон, тел. 051/317-719.

Продајем два плаца до 840 м² у Десној Новоселији крај главног пута, 800 м од "Водовода", тел. 065/605-445; 051/413-257.

Продајем шуму, погодно за пилане у Ђулићима - Теслић, 2 км од магистралног пута, тел. 053/229-335.

Продајем плац за пословну, стамбену, туристичку дјелатност, 2.000 м², иза касарне Залужани - Барловци, тел. 065/882-511.

Продајем плац, 600 м², са грађевинском дозволом, на Туњицама, веома повољно, тел. 065/685-800.

Продајем у Бањалуци, у Чесми, плацеве од 505, 840, 960 м², тел. 065/698-012.

Продајем плац, 500 м², у Дракулићу, од школе 1.000 м, са комплет грађевинским папиримa и пројектом, цијена 18.500 КМ, тел. 065/588-889.

Продајем плац од 600 м² у улици Благоја Паровића, дозвољена градња, 1/1, тел. 065/716-250.

Продајем плац, 1.000 м², у Крминама, под боровима и плац од 1.900 м² у Великом Блашку, тел. 065/636-545.

Продајем повољно више плацева по 1.000 м², од центра шест км уз асфалтни пут Бањалука - Сарачица, папири 1/1, тел. 051/305-585; 065/607-482.

Продајем два плаца на којима је дозвољена градња куће за становање, ул. Франца Шуберта, цијена по договору, тел. 051/437-862.

Продајем плацеве у Мотикама, Шарговцу, Старчевици, Ребровцу и Дебељацима, повољно, тел. 065/939-969.

Продајем 4.000 м² плаца у Великом Блашку и плац од 1.000 м² на Крмарицама, близина воде и струје, тел. 065/636-545; 065/355-359.

Продајем плац, 958 м², на почетку улице Старог Вујадина на Старчевици, тел. 065/085-097.

Продајем плацеве, од једног до 200 дунума земље, у Слатини, погодно за воћарство, тел. 588-150; 065/964-929.

Продајем три плаца на Старчевици у Бањалуци 412 м², 447 м² и 525 м², тел. 065/698-012.

Плац 600 м² у Лакташима, дозвољена градња, 1/1, повољно, тел. 065/068-663; 065/297-493.

Продајем кућу с окућницом, 800 м² у Душанову код Нове Тополе, тел. 065/585-908.

Продајем земљу у Слатини, 2.250 м², струја и вода, тел. 065/685-800.

Продајем плац, 600 м², улица Вида Њежића, Бањалука, тел. 065/857-159.

Плац у Мађиру са струјом, вода и ограђено 1.911 м², 1/1, дозвољена градња, цијена по договору, тел. 065/008-451.

Продајем земљу у Барловцима, 1.000 м², струја и вода, тел. 065/685-800.

Продајем плац 350 м² са локацијском дозволом Врбања, ул. Р. Петровића, тел. 065/644-713.

Продајем плац на Петрићевцу, 1.508 м², тел. 065/685-800.

Продајем повољно у близини бање Слатина девет дунума земље, са потоком, тел. 065/526-679.

Продајем плац у Трну код школе, поред Врбаса, 1.488 м², тел. 068/685-800.

Продајем или мијењам плац на Лаушу за аутомобил, тел. 066/205-505; 065/497-846;.

Трн - Шушњари, 4.500 м² уз главни пут, 16 КМ/м², тел. 065/183-458.

Продајем плац у Горњој Пискавици, вл.1/1, струја, асфалт, 19.000 евра, Живко, тел. 051/258-613.

Продајем плац од 600 или 1.000 м² у Слатини, у ул. Младости, грунтовни власник 1/1, пут, струја и вода на плацу, тел. 065/735-904; 051/462-488; 051/588-058.

Продајем плац код "Интерекса", тел. 066/091-091.

Продајем више плацева у Слатини и тражим ортака за градњу конобе, тел. 066/713-006.

Продајем земљу у Челинцу крај ријеке Балатин, 3.500 м², може на парцеле, тел. 051/280-400.

Продајем плац, 450 м², са мањим неупотребљивим објектом у Десној Новоселији (Бегбунар), тел. 065/923-213.

Продајем плац у Бијељини на одличној локацији, преко пута маркета "Темпо", 4.500 м², тел. 065/685-800.

Продајем 160 дунума земље и шуме у комаду, околина Слатине, вода, струја, повољно, тел. 065/177-606.

Продајем повољно грађевински плац у Ади, са грађевинском дозволом за изградњу стамбено-пословног објекта По+П+4, тел. 066/709-382.

Продајем плацеве у Мотикама, тел. 066/130-333.

Повољно продајем шест дунума земље у Драгочају, тел. 065/684-212.

Продајем плацеве за градњу стамбених објеката на више локација, Петрићевац, Пријечани, Залужани, тел. 066/528-897.

Повољно продајем плац у Павловцу, папири уредни, тел. 066/626-297; 051/464-603.

Продајем плацеве на Ади, тел. 066/130-333.

Александровац код Лакташа, продаја плацева, 1/1, дозвољена градња, сви УТ услови, тел. 065/397-088.

Продајем плац 680 м² у Гламочанима, вода, струја, повољно, тел. 065/622-173; 051/508-711.

Продајем четири дунума земље на Чокорским пољима, 200 м од Коњичког клуба, папири уредни, вода и струја на парцели, тел. 066/646-702.

Продајем земљу у Великом Блашку, погодно за градњу, цијена повољна, тел. 301-478.

Продајем плацеве на Лаушу, четири км од центра града, повољно, тел. 066/205-505; 065/497-846;.

Продајем плацеве у насељу (Гудура) - Лакташи, тел. 065/687-796.

Продајем плац од 1.000 м² са подуметом, налази се у Клашницама близу новог аутопута, тел. 066/467-752.

Продајем више плацева у Трну, тел. 066/284-363.

Продајем шест дунума земље у Шушњарима, један дио под воћем, тел. 066/776-188.

Продајем плац, 600 м², ул. Новака Пивашевића, мјесна заједница Ада, тел. 065/644-713.

Бањалука иза касарне "Козара", продајем 3.500 м² плаца, тел. 065/569-294.

Бањалука иза Царине продајем 3.578 м² земље, предвиђена хала, тел. 065/569-294.

Продајем плац, 636 м², на почетку Мотика, шест километара преко правца Паприковац до центра, папири власнички 1/1, пут, вода, струја, тел. 066/668-786.

Продајем плацеве у ул. Франца Шуберта и у Трну, тел. 065/497-846; 051/216-155.

Продајем осам дунума земље, један дунум кошта 3.000 КМ, тел. 065/189-137.

Продајем повољно два дунума земље под воћем у близини бање Слатина, тел. 588-150; 065/964-929.

Продајем земљу, тел. 065/018-100.

Продајем плацеве на Лушу у Залужанима код школе, тел. 066/205-505; 065/497-846.

Продајем плац 1.000 м², 1/1, дозвољена градња, два објекта, вода, струја, зелена ограда, 400 м од базена Лакташи, тел. 051/282-772.

Продајем повољно на два дунума земље уз асфалтни пут Сарачица - Чокорска поља, тел. 051/305-585; 065/607-482.

Продајем плац - земљу, 12.000 м², Крчмарице, цијена 120.000 КМ, може замјена за стан, тел. 065/549-687.

Продајем 3,8 дунума земље у Кобатовшима крај пута, дозвољена градња, тел. 065/921-883.

Продајем плац у Залужанима код школе и у Трну, тел. 066/205-505; 065/497-846; 051/216-155.

Продајем плац у Дебељацима, 470 м², осам км од центра, цијена 16.000 КМ, тел. 051/922-778; 065/794-304.

Продајем дунум земље, а може и више у Јаблану код католичке цркве, тел. 065/575-903.

Продајем плац, 700 м², Лауш, Бањалука, тел. 051/308-895; 065/303-811.

Продајем земљу, тел. 065/631-613.

Маховљани продајем 27 дунума земље уз пут Бањалука - Градишка, тел. 065/569-294.

Продајем плацеве десна обала Врбаса, Крупа на Врбасу, тел. 066/648-756.

Туњице, продајем десет дунума земље уз приједорску цесту, може и пет дунума, тел. 065/569-294.

Јаблан, продајем четири дунума земље, тел. 065/569-294.

Залужани, продајем 7.500 м² земље, могућ улаз и излаз од аутопута, предвиђена хала, тел. 065/569-294.

Продајем плац, 500 м², ул. Ненада Костића 438, вода, струја, пут, повољно, тел. 066/151-571.

Продајем плац у Бањалуци, ул. Кнеза Милоша 39. Дозвољена градња објекта 12х9 м (П+2+М), тел. 065/529-471; ДГ.

Градишка - Драгељи, продајем 13 дунума земље, поред пута, од аутопута пет км, тел. 065/569-294.

Продајем осам дунума земље, 1/1 насеље Крајишник, Нова Топола, звати од 10 до 19 часова, тел. 065/; 385-52-543-601; 065/629-039.

Продајем плац од 200 м² у Билишима (Вруље) код Шибеника, тел. 065/410-485; 065/971-583.

Продајем плац 3.700 м² у Јаблану Горњем, цијена 16.000 КМ, тел. 065/811-058.

Продајем земљу у Иванској уз главни пут, тел. 066/369-864.

Продајем плац - земљу, 20.000 м², у Чардачанима (п. планом - хале), цијена 23 КМ/м², тел. 065/549-687.

Продајем грађевинске плацеве у ул. Жарка Згоњанина од 600 до 800 м², дозвољена градња стамбених објеката П+1+М, тел. 066/528-897.

Продајем парцелу 1.230 м², крајем парцеле засађене шљиве и трешње, Лакташи, село Тришића Брдо, тел. 065/970-900; 051/460-336.

Бањалука - Драгочај, продајем 9,5 дунума земље од приједорске цесте 80 м, тел. 065/569-294.

Продајем дунум и више земље на Старчевици, 2,5 км од кафића "Вокс", ул. Старог Вујадина, тел. 065/666-197.

Продајем више плацева у Залужанима код школе, цијена 80 КМ/м², са УТ условима, тел. 065/562-426.

Бањалука, Куљани, продајем 25 дунума земље, а може десет дунума уз пут Куљани - Рамићи, тел. 065/569-294.

Продајем плац у Мотикама код цркве, 1/1, 1.110 м², цијена 30 КМ/м², тел. 065/329-733; 051/309-122.

Продајем три плаца по 950 м² са три уцртана објекта у Трну поред "Технотаса", тел. 066/806-935.

Продајем мање плацеве на почетку Јакуповаца близу новог аутопута, цијена повољна, тел. 066/467-752.

Продајем плац за кућу 600 м² у Пријечанима (Кућиште), регистрована струја и вода, на плацу, асфалт, 1/1, цијена по договору, тел. 051/258-643; 065/970-068.

Продајем плац од 432 + 51 м², по 40 КМ/м², у Залужанима изнад Бетоњаре, ул. Ненада Костића 63а, дозвољена градња, тел. 051/370-049.

Продајем земљу у Друговићима, четири дунума, тел. 051/318-170; 065/746-596.

Продајем пет дунума земље у Шушњарима у близини ауто-отпада и четири дунума поред Врбаса, тел. 066/248-269.

Продајем плац, 500 м², крај асфалта, папири 1/1, дозвољена градња, тел. 051/424-876.

Продајем плац на мору 227 м², Милна-Брач, цијена повољна, папири уредни, пут, вода, струја, тел. 065/032-930.

КУПОВИНА

Купујем земљу код петље у Тополи, уз аутопут, тел. 065/685-800.

Купујем плац или мању кућу уз Врбас од Крупе на Врбасу према Бањалуци, готовина, тел. 063/956-300.

ЗАМЈЕНА

Мијењам плац на Лаушу за аутомобил, тел. 065/497-846; 051/216-155.

СОБЕ
ИЗДАВАЊЕ

Издајем једнокреветну собу, посебан улаз, П. А. Чарнојевића, Обилићево, код BLC факултета, тел. 387 66/235-050.

Издајем двокреветну и једнокреветну собу, одвојене у великом стану, централно гријање, кухиња, ТВ у соби, тел. 065/048-109.

Издајем собу са једним лежајем и централним гријањем, улица Николе Пашића 16, Трн, Лакташи, 100 КМ, тел. 065/310-799.

Издајем двокреветну собу, употреба кухиње и купатила, повољно, Обилићево, тел. 066/345-027.

Издајем студенткињама двокреветну собу са употребом кухиње и купатила, Војводе Момчила 7, тел. 218-982.

Издајем једнокреветну и двокреветну собу у приватној кући, без газда, кухиња, купатило, Борик код Кампуса, тел. 051/251-182.

Издајем женама у двособном стану намјештену собу, употреба осталих просторија, тел. 065/750-732.

Издајем једнокреветну и двокреветну собу, ул. Солунска 47, код "Нешковић осигурања", тел. 051/217-502.

Издајем лежај у двокреветној соби у Борику, преко пута кампуса, тел. 255-425; 066/834-204.

Издајем ђацима или студентима двокреветну собу, плаћање по договору, Борик, тел. 257-240; 065/005-782.

Издајем собу код ауто-школе "Волан", посебан улаз, цијена 60 КМ, тел. 065/697-062; 465-729.

Издајем двјема дјевојкама собу у стамбеној згради, Борик, тел. 066/219-543.

Издајем намјештену собу са купатилом, посебан улаз, Карађорђева, Лаиш, тел. 051/281-948.

Издајем намјештену собу са кухињом, центр. гријањем, повољно, ул. Гаврила Принципа 46 Б, тел. 051/463-484; 066/986-706.

Издајем једнокреветну собу у ул. Симе Матавуља, тел. 065/392-345.

Издајем двокреветну собу у Борику, употреба кухиње, купатила, кабловска, тел. 065/670-587.

Издајем једнокреветну собу у Обилићеву од вртића у згради, централно гријање, тел. 065/750-149.

Собе за ноћење и дневни одмор у Бањалуци, цијене повољне, тел. 051/305-644; 065/934-310.

Издајем двокреветну и једнокреветну собу, употреба кухиње и купатила, Обилићево, тел. 051/466-646; 065/016-841.

Издајем двокреветну собу са кухињом и купатилом, посебан улаз, тел. 051/463-392.

Издајем студенткињи намјештену собу у Борику код Економског факултета, тел. 051/250-268.

Издајем собу са гријањем, тел. 065/546-658.

Издајем двокреветну собу, централно гријање, центар града, кабловска ТВ, тел. 051/218-383.

Издајем дјевојци намјештену собу са купатилом, Обилићево, тел. 065/513-795.

Борик, издајем мушкарцима двокреветну собу, тел. 066/202-225.

Издајем једнокреветне, двокреветне и трокреветне собе у приватној кући са гријањем, ул. Карађорђева 211, тел. 065/191-543; 066/535-326..

ВИКЕНДИЦЕ
ПРОДАЈА

Продајем викендицу са два дунума земље, струја, све у огради, 1/1, Бошковићи - Алексићи, општина Лакташи, тел. 066/683-034; 457-103.

Продајем повољно више викендица и плацева у Слатини и околини, тел. 588-150; 065/964-929.

Продајем викендицу и 1.500 m^2 плаца (воћњака) у Ријечанима код Лакташа, грађевинска, урбанистичка дозвола, 1/1, хитно, тел. 065/636-545.

Продајем повољно срођену усељиву викендицу поред потока. Хитно, Слатина, тел. 588-150; 065/964-929.

Продајем викендицу 20 + 20 m^2 у Чарјачанима, 1/1, нова, завршена, чврста градња, условна за становање, тел. 070/310-548; 065/966-808; 065/581-773.

Продајем викендице у Мотикама, на Крчмарицама, Трешњику и у Алексићима, тотално срођене, тел. 065/939-969.

Продајем или мијењам за стан викендицу у Шушњарима и посебно два дунума земље, тел. 065/797-368.

Продајем викендицу недовршену у Слатини са 15 дунума земље, погодно за виноградцијена 20.000 евра, тел. 065/691-900.

ИЗДАВАЊЕ

Издајем викендицу у Кнежеву 4+1 лежај, 30 КМ дневно, минимум седам дана, тел. 065/811-058.

МОТОРНА ВОЗИЛА
ПРОДАЈА

Продајем плински виљушкар Yalle, 98. год., 1.500 кг, Н = 4,5 м, тел. 38765/515-052.

Продајем "форд орион 1600" дизел,87. год. производње, истиче регистрација, комплетан, исправан, 4 врата, Бањалука, 950 КМ, тел. 38765754572.

Продајем хитно комби "мерцедес 207" год. производње 89., регистрован, тел. 38766058171; 065617758.

Продајем "форд ескорт" караван, 1.6 кубика, 16 V, бензин, 1997. г. п., регистрован до децембра 2012. године, клима, серво, ABS, ел. подизачи аир бег, цијена 4.200 КМ, тел. 065/528-238.

Продајем "голф 2" 1.600 дизел, регистрован до 11/2012, цијена 2.700 КМ, за замјену више, тел. 065/068-663; 065/297-493.

"Мерцедес" 190 Е металик, одличан, 1.900 КМ, регистрован до маја, добар мотор, екстра, алуминијумске фелге, тел. 065/068-663; 065/297-493.

Повољно продајем "југо 45", тел. 051/532-426.

Продајем комби МВ 100 дизел 2400 D, 92. године, високи, повишен, све исправно, мотор и лим добри, могућа замјена за џип, тел. 065/068-663.

Продајем "мерцедес" 250 D у добром стању, 85. г.п., цијена 4.500 КМ за кеш, у замјену више, тел. 065/068-663; 065/297-493.

Лимузина "нисан лаурел 2300" дизел у супер стању, повољно, 88. година производње, металик, тел. 065/068-663; 065/297-493.

Продајем "голф 2" дизел, 1986. год. 1,6, тел. 065/548-276.

Продајем "шевролет круз", стар пет мјесеци, црни металик, може замјена, тел. 065/587-598.

Продајем "пасат" 1.800 кубика, г.п 1991, са уграђеним гасом, тел. 065/785-852, 065/656-004.

Продајем "мерцедес 190" дизел, 1989. године, регистрован годину дана, цијена 4.600 КМ, тел. 065/933-231.

Продајем "голф 2" дизел, 87. године, у добром стању, цијена 2.700 КМ, тел. 065/588-390.

Продајем скутер "пежо SV", 125 $цм^3$, прешао 20.000 км, тел. 065/640-225.

Продајем мјењач за "фијат браво", бензин 1400 $цм^3$ цијена 150 КМ, тел. 065/470-842.

Продајем камион "форд бедфорд", носивост пет тона, повољно, исправан, очуван, у врло добром стању, ал. странице каросерије, покретна рампа, нерегистрован - цијена по договору, тел. 065/644-550.

Продајем џип "хјундаи санта фе" 2,0 црни, 2001. г.п., тел. 065/512-345.

Продајем "пасат" 1.6 TD, 87. године, нема рђе, мотор добар, све исправно, караван, добар за посао, тел. 065/068-663; 065/297-493.

Продајем "опел кадет" 1,2, г. п. 1975, регистрован до краја 2012, у добром стању, цијена 1150 КМ, Бањалука, тел. 065/419-294.

Продајем "мерцедес S126" (геншер) 300 D, 1985 год. истекла регистрација, урађена "генералка" мотора, тел. 063/893-982,051/924-198.

Продајем "опел кадет" 1,8, г. п. 1988, регистрован до јула 2012, очуван, исправан, веома добар, цијена 1850 КМ, тел. 065/667-481.

Продајем "ситроен ксара", 2001. године, регистрован до децембра 2012., тел. 065/697-806.

Продајем "мерцедес бенц 190 Е", 1984. године, мотор је у лошем стању, тел. 066/709-383.

Повољно продајем "голф 2", бензин, регистрован, мало хаварисан, тел. 065/907-969.

Продајем "мерцедес 124/123, 200 D, екстра, цијена 2.500 КМ, електроподизачи, кука, климу треба оспособити, тел. 065/068-663; 065/297-493.

Продајем "лагуну" 1,9 дизел, 2001, тел. 066/256-211.

Продајем аутомобил "ланчиа-Y", г.п. крај 1999, рег. до 12/2012. у одличном стању, цијена 3.850 КМ, тел. 065/891-799.

Продајем "мерцедес 300 Е" TD 1997., повољно, тел. 065/631-613.

Мото guzzi и NSU мотоцикл 52. г, оптајмер, тел. 065/513-795.

Продајем мотоцикл "кануни 20С" $цм^3$, стар двије године, тел. 065/631-613.

Продајем "форд мондео" 1,8 TD, 74 KW, даљинско откључавање, абс, зимске и љетне гуме, MP3, дисплеј, цијена 4.100 КМ, тел. 065/825-233.

Продајем BMW 525, TDS, квар бош пумпе, цијена 3000 КМ, тел. 065/448-846.

Продајем или мијењам за јефтиније аутомобил "мерцедес А" 1,7 CDI, 2001. г.п. у супер стању, тел. 065/528-247.

Продајем "школу октавију", г. п. 2000, SDi, 1,9 или мијењам за јефтиније, тел. 063/377-485.

Продајем "ауди 80", бензин - гас, г.п. 92, тел. 062/752-598.

Продајем "пежо" 306, 1,9 дизел 1995 г.п. у одличном стању, тел. 065/528-247.

Продајем "пасат 2" 1,6 дизел, регистрован, у екстра стању, повољно, тел. 066/737-013.

Продајем ауто "пасат 2", 1,6 дизел, регистрован, у добром стању, тел. 066/737-013.

Продајем "шкоду фабију", 1,4 MPI, 2002. године, први власник, сервисна књига, тел. 065/697-460.

Продајем "форд фијесту",1996. године, у исправном стању, тел. 065/970-499.

Продајем "форд фијесту" 1,4, 91. године, регистрована, тел. 065/603-106.

Продајем олдајмер "тристаћ" 78 г.п., прешао 19.700 км, фабрички лак, регистрован, први власник, цијена 3.000 КМ, тел. 066/897-405.

Продајем "југо 45 корал", г. п. 90, регистрован до 9/12, боја црвена, цијена 1.000 КМ, тел. 065/382-742.

Продајем "фијат палио", 2000. године, регистрован, четворо врата, тел. 066/819-474.

Продајем "VW Sharan" 1,9 TDI, крај 2004. године, аутоматик, у одличном стању, фул опрема, тел. 066/411-737.

Продајем "ситроен - ZX" дизел, цијена повољна, 1995. године, тел. 065/788-435.

КУПОВИНА

Купујем аутомобиле "југо", тел. 065/538-048.

Откупљујем све врсте возила која су за отпис до 300 КМ, тел. 065/898-589; 065/859-069.

Купујем половне аутомобиле до 300 КМ, тел. 065/636-004.

Купујем "мерцедес Е 220" CDI, 200 S, тел. 065/631-613.

Купујем "вито мерцедес" путнички комби, тел. 065/631-613.

ЗАМЈЕНА

Мијењам виљушкар на гас Н -4,5 м за новије доставно возило, тел. 38765/515-052.

Мијењам комби возило за луксузно возило уз доплату, тел. 065/034-768.

ДИЈЕЛОВИ И ОПРЕМА

Продајем четири гуме, алу фелге 205-65-15, тел. 065/931-383.

Продајем приколицу са арњевима, тел. 051/429-441; 065/836-879.

Продајем мотор "опел корсе", 1200, са мјењачем, троја врата, у исправном стању, Залужани, тел. 385-264.

Продајем четири гуме, иста шара, 235-85-16 С, тел. 065/931-383.

Продајем куку за аутомобил "рено конго" и четири гуме 235/85/16 М+S, тел. 065/931-383.

Продајем фелге петокраке рав 4 тојота 16, тел. 065/513-795.

Алуминијумске фелге 16 петокраке, фијат, алфа, четири рупе, тел. 065/513-795.

Продајем гуме за теренска возила 16, 17, 18, 19, цоли, тел. 065/513-795.

Продајем четири гуме 145-65-15, тел. 065/391-383.

МАШИНЕ И АЛАТИ
ПРОДАЈА

Продајем Kercher машину за прање аутомобила, топла вода, дизел, тел. 38765/515-052.

Продајем хидрауличну дизалицу за подизање камиона, подиже терет до 65 тона, цијена по договору, тел. 065/034-768.

Продајем машину за обраду дрвета, за израду жљебова, бродског пода, ламперије, тел. 065/034-768.

Продајем машину за савијање лима, два метра, синг машину, трофазни пункт - апарат 3х3, стубну брусилицу, мала за цијеви, тел. 065/451-380.

Продајем стубну угаону бушилицу за метал "металац СБ 26" професионал М-2, исправна, као нова, повољна цијена, тел. 066/814-693.

Машине за дејонизацију воде, линија, мало радника, повољно, може замјена, тел. 065/068-663; 065/297-493.

Продајем бочну тракторску косу или мијењам за задњу косу, тел. 053/278-088; 065/654-162.

УГОСТИТЕЉСТВО
ПРОДАЈА

Продајем металне баштенске столове и столице, пецану са рост. ражњевима, двије тенде 6х2 и осталу угоститељску опрему, тел. 066/191-345.

ИЗДАВАЊЕ

Издајем комплет намјештену и уређену кафе-роштиљницу, гријање, клима, 90+45 $м^2$, тел. 066/191-345.

ЗАНАТСТВО
ПРОДАЈА

Продајем мању пржионицу кафе 1.000 КМ, тел. 051/211-135.

ПОЉОПРИВРЕДА
ПРОДАЈА

Продајем квалитетно балирано сијено по комаду од двије и по до три марке, тел. 065/948-065.

Продајем нове машине, мрвилице, шротилице, машине за воће и поврће и друге алате за пољопривреднике. повољно, тел. 051/532-426.

Продајем плугове обртаче, тел. 065/931-383.

ГРАЂЕВИНАРСТВО
ПРОДАЈА

Продајем шамотне цијеви фи 300 за димњаке централног гријања, тел. 387 65/539-888.

Продајем два кровна прозора, 1430х750 мм, тел. 066/433-032.

Продајем 1 $м^3$ резане грађе, вјенчанице 14х14, шест комада, цијена 250 КМ, тел. 066/424-549.

Продајем повољно половну јелову грађу, рогови и остало за кућу, прицјеп "винковци 333", тел. 051/355-933.

Продајем дуги храстов паркет (енглески под) 2х3х100 цм и смрекове суве греде, тел. 201-990.

Продајем класани камен, тел. 066/477-515.

Продајем кровну конструкцију са стропним гредама од суве храстове грађе за кућу или викендицу, вел. 5х6 м, тел. 065/611-654.

Продајем бетонске стубове свих дужина до три метра, каналиће и ивичњаке за стазе, тел. 065/640-070; 066/133-805; 051/429-003.

Продајем 39 комада блокова, димензија 25х24х11 цм, тел. 065/971-583.

Продајем прицјеп полован "полет",Ањижа, тел. 065/306-116.

Продајем мјешалицу за бетон на струју, добро очувану, мало је радила, тел. 051/319-565; 065/008-535.

РАЧУНАРИ
ПРОДАЈА

Продајем штампач "HP deskjet 3550" са неисправним картрицима и CD - ом, цијена 15 КМ, тел. 065/206-711.

МОБИЛНИ ТЕЛЕФОНИ
ПРОДАЈА

Продајем мобилни "нокиа с503" нов, са гарантним листом на 12 мјесеци, цијена 255 КМ, тел. 065/620-245.

МУЗИКА
ПРОДАЈА

Продајем вуфер са појачалом 2500 W цијена 100 КМ, тел. 065/470-842.

АПАРАТИ ЗА ДОМАЋИНСТВО
ПРОДАЈА

Продајем веш-машину "Горење" као нова, цијена по договору, Бањалука, тел. 065/812-999.

Продајем повољно високи фрижидер, тел. 066/946-555.

Веома повољно продајем машину за прање посуђа "канди" и "Центер" масажер, тел. 066/140-767.

НАМЈЕШТАЈ
ПРОДАЈА

Продајем шпорет "смедеревац", лијеви рор, стар пола године, 250 КМ, тел. 065/310-799.

Продајем француски лежај 160х200 са дијелом за постељину, цијена 50 КМ, тел. 065/671-117.

Продајем француски лежај, очуван, цијена 350 КМ, тел. 066/704-295.

Продајем два кауча и ТА пећ шестицу, тел. 066/155-411.

Продајем судопер и висеће елементе, тел. 062/752-598.

Продајем храстов регал, витрину и комоду - рустика, цијена 1.000 КМ, тел. 066/704-295.

Продајем четворокрилни ормар, фотељу од бамбуса и сто за дневни боравак, тел. 065/767-888.

Продајем собни и кухињски намјештај, полице и комоде, трпезаријски сто, тел. 066/546-523.

УСЛУГЕ
ОСТАЛО

Брзо, квалитетно и са гаранцијом радим водоинсталације и канализацију, као и ситне поправке, тел. 051/211-763; 387 065/546-390.

Чистила бих станове, куће, пословне просторе, тел. 387 65/146-887.

За све што вас интересује у вези с виновом лозом позовите Удружење виноградара и винара Републике Српске, проф. Марко, тел. 066/200-024.

Бањалука, услуге прања свих врста тепиха, стаза, итисона, јоргана, дека и прекривача, радимо и недјељом, бесплатан одвоз и достава, тел. 387 65/891-407.

Квалитетна и стручна израда семинарских, дипломских, магистарских радова, превод текста и прекуцавање, израда биографија и презентација, тел. 387 65/329-448.

Израђујем предмете од дрвета за домаћинство (столове, столице, стијене...), тел. 065/388-044.

Дајем инструкције из математике, тел. 051/218-568; 387 65/632-890.

Молерски радови: кречење, глетовање, лакирање столарије, радијатора и слично, тел. 38765938182;0659381820 и 051306884.

Правим све од жељеза, ограде, надстрешнице, сталаже, наткривам балконе, гаражна врата, заштитне решетке итд., тел. 065/600-993.

Професор енглеског језика даје часове и инструкције, превод текстова и докумената, судски тумач - преводилац, тел. 065/938-401.

Школа рачунара "Giga Computers" нуди све врсте курсева за рад на рачунарима, полагање сертификата, звати сваки дан од осам до 16 часова, тел. 051/213-088.

Мајстори изводе санације стана, поправке, вода, струја, остале грађ. радове, тел. 065/882-511; 065/303-945.

Изводим водоинсталације, поправке, монтажу, отчепљење одвода и остало, тел. 065/882-511.

Кафе роштиљница у комплетно уређеном простору организује рођендане, крштења, мини свадбе, капацитета 50-60 мјеста, са гријањем и климом, тел. 065/463-643.

Услуге пројектовања винограда, резидба лозе и воћњака, тел. 066/200-024; 065/279-600.

Вршим услуге клања малих и великих свиња, телади, јагњади, итд., тел. 065/566-181.

Поправљам оквире наочара свих врста, брзо и квалитетно, Алеја Светог Саве бр. 16, тел. 051/318-227.

Услуге прања и сушења свих врста тепиха, превоз по потреби обезбијеђен, тел. 051/371-700; 065/885-944.

Електричар врши замјену дотрајале електроопреме, поправља старе и уграђује нове електроинсталације, тел. 065/418-878.

Мајстор минута - Све врсте ретровизора за аутомобиле, комби возила, ципове те крива и резана огледала са уградњом за путничка кола, фарови за "голфа" и "мерцедеса", тел. 065/538-048.

Квалитетно и са гаранцијом радим све врсте водоинсталатерских радова, тел. 065/633-187.

Дајем часове математике ученицима и студентима, цијена часа дијели се с бројем полазника, тел. 051/465-553; 066/430-105.

Инструкције из физике и математике, двочас десет КМ, тел. 065/561-087.

Брусим и лакирам паркет и бродски под, тел. 065/178-743.

Израђујем шамоте за шпорете, "алфе" седам и девет, шамотирам и остала ложишта, тел. 051/350-923; 065/831-729.

Столар на лицу мјеста ради поправке столарије, намјештаја, лежаја и ролетни, стакли столарију, тел. 051/281-470; 065/562-149.

Искусан кућни мајстор обавља све врсте кућних послова, електро и водоинсталације, молерај, браварске послове и остало, врло квалитетно и професионално, тел. 065/980-038.

Машинске глазуре, фасаде, молерај, санације, тел. 066/777-377.

Наставница математике држи инструкције ученицима основне школе, тел. 051/302-196.

Дајем квалитетне инструкције из математике, цијена по договору, тел. 065/918-643.

Физиотерапеут пружа услуге камплетне и парцијалне масаже у вашем дому, тел. 065/373-906.

Професор њемачког језика врши превод уз овјеру и даје инструкције, тел. 065/597-780.

Димњачар - чистим димњаке, централне пећи и котлове за гријање, тел. 051/483-144; 065/670-639.

Електричар уграђује, поправља инсталације, мијења гријаче, термостате, индикаторе, расвјетна тијела, аутоматске осигураче и осталу опрему, тел. 066/858-688.

Поправљам рачунаре, повољно, дизање система 20 КМ, тел. 065/825-233.

Градимо ранчеве, правимо камине, пецане, фонтане, тел. 066/256-211.

Чишћење генерално, редовно стамбено-пословних простора, дубинско прање намјештаја, тепиха, аутомобила, уз повољну цијену и гаранцију, тел. 065/898-589.

Повољно вршим услуге свих молерских радова, цијена по договору, тел. 066/486-317.

Тражим чуваће старије жене у Бањалуци, знам давати инсулин, тел. 066/349-627.

Резидба, прскање и калемљење воћа, садња воћака, Бањалука и околина, тел. 061/084-247.

Инструкције из математике за ученике основних и средњих школа, двочас 15 КМ, долазим код вас, тел. 065/562-027.

Радим квалитетне веб презентације визит картице, плакате, флајере, цјеновнике, врхунски дизајн, повољна цијена, тел. 065/538-163.

Сервис за уградну столарије (дрво, PVC, ал) обавља квалитетно, повољно и ажурно, долазак, узимање мјера и писмена понуда гратис, тел. 065/336-688.

Учитељица са дугогодишњим искуством даје инструкције ученицима до петог разреда, по повољној цијени, тел. 065/956-000; 051/312-643.

Интернет маркетинг и рекламирање по приступачним цијенама, тел. 065/538-163.

Кречење, глетовање, тапете, декорације, унутрашње фасаде, изолације, хидроизолације, ригипс, керамика, ламинати, адаптације, санације и завршни радови, тел. 066/449-783.

Дајем инструкције из математике, врло повољно и успјешно, у договору са родитељима долазим кући, тел. 465-576.

Израђујем металне ограде, капије, надстрешнице, затварам балконе и све остало од метала, тел. 051/463-329; 065/321-392.

Дајем инструкције из књиговодства, припремам за писмене задатке и поправне испите, тел. 066/472-250.

ВКВ молер, брзо, квалитетно и повољно радим комплетан молерај, глетовање, кречење и лакирање столарије, тел. 065/032-930.

ГАРДЕРОБА
ПРОДАЈА

Продајем један пакет нове женске гарде-робе 60 одсто јефтиније, Бањалука, тел. 066/931-779.

Продајем кожну бунду, нова мушка, тел. 051/216-358; 066/437-725.

Продајем више одјевних мушких предмета, половних, за старије, млађе, за љето и зиму, повољно, тел. 051/307-514; 065/180-753; 051/303-038.

Продајем и издајем вјенчанице са комплетном опремом, повољно, тел. 065/491-942.

Продајм половну гардеробу, увоз из Њемачке, 300 кг, цијена два КМ/килограм, тел. 051/924-198; 063/893-982.

Због затварања бутика врло повољно продајем женску гардеробу, роба из Турске, тел. 065/680-861.

Због затварања бутика повољно продајем женску гардеробу, костиме, сукње, кошуље, панталоне, тел. 065/767-888.

РАЗНА РОБА
ПРОДАЈА

Продајем радни сто за компјутер, тел. 065/666-613.

Хитно продајем повољно купцима са дозволом пиштољ 7,65 мм, за 120 КМ и пушку МК шест мм, ЧССР за 250 КМ, тел. 214-470.

Продајем нову кожну фасциклу (црна боја) 25 КМ, тел. 052/233-550, 065/819-819.

Продајем 1,3 м^3 суве грађе, греде, судопер, емајлирани - лијеви, као нов, тел. 065/011-065.

Продајем 200 кг багремовог меда, тел. 051/390-395.

Продајем уникатна жељезна врата, противпровална, њемачке производње, димензија 175x238, цијена 500 КМ, тел. 065/788-215.

Продајем гробницу са шест мјеста на гробљу "Свети Пантелија", Бањалука, тел. 065/938-438; 19901 М.

Продајем глисер "баштинер", 5,5 м, 115 КС, "меркури" са приколицом, регистрован, тел. 065/514-255; 065/411-111.

Продајем бетонску гробницу за четири сандука у гробљу у Дракулићу, тел. 051/380-798.

Продајем циркулар, роштиљ, вагу, зупчанике, антену, цријево за ваздух, тел. 066/063-560.

Продајем два гробна мјеста на Градском гробљу, власник 1/1, тел. 066/953-305.

Продајем багремово коље, прва класа, тел. 065/189-137.

Продајем инвалидска колица, некоришћена, повољно, тел. 066/331-123.

Продајем млин "мио - стандард" са више прикључака, тел. 051/532-558; 065/256-793.

Продајем домаће купиново вино и домаћу ракију шљивовицу десет КМ/литар, тел. 051/464-556; 065/697-835.

Продајем одличну домаћу ракију јабуковачу од 50 степени уз дегустацију и кућну доставу, тел. 065/735-904; 051/462-488; 051/588-058.

Продајем повољно двије уљетничке слике, сликар Кевић, тел. 066/946-555.

Продајем зидну електричну слику "Жубор воде и чврчут птица", тел. 065/611-359;.

Пумпа К.С.Б. два комада, Њемачка, улаз 80 мм, излаз 50 м, тел. 065/183-458.

Продајем столове и столице за башту и расклапну витрину, тел. 065/933-231.

Продајем пећ за етажно гријање и шест радијатора, мало коришћени + ТА пећ, повољно, тел. 053/278-088; 065/654-162.

Продајем дрвену вагу, важе 500 кг, повољно, тел. 053/278-088; 065/654-162.

Продајем металне баштенске столове и столице, пецану са ростфрајним ражњевима, ростфрајне радне столове, двије тенде 6x2 и осталу опрему, тел. 064/436-643.

Продајем инвентар за "браун" производе, тел. 065/034-768.

Продајем пиштољ "италијанска берета", 7,65 мм, лицима са дозволом, тел. 051/216-358; 066/437-725.

Продајем индустријску машину за сушење веша (15 кг), италијанска производња, повољно, тел. 065/510-852.

Продајем комплет за купатило - повољно, тел. 065/260-908.

Продајем ново посуђе "солинген", 16+24 предмета, повољно, творничка цијена, 400 евра, тел. 065/398-182.

Продајем амбалажу за "нектар" пиво, тел. 051/413-257.

Продајем домаће јабуково сирће од чистих дивљака, тел. 051/392-297.

Продајем двије нове писаће машине, механичке, једна већа, једна мања, повољно, тел. 051/307-514; 051/303-038; 065/180-753.

Продајем два фиксна бежична телефона, и противпожарне аларме повољно, тел. 065/371-203.

Заштита од шетних зрачења (телефон, рачунар, далековод) издувних гасова, тел. 00387 65/519-914.

Продајем пећ на дрва у јако добром стању, тел. 066/369-864.

Продајем два сачувана кауча, двије фотеље, ТА пећ четворку, тел. 051/216-358; 066/437-725.

Продајем пластичне ормариће за купатило са три огледала, три нове славине за умиваоник и кухињу, ново цријево за туш батерију, ново буре за ракију, двије нове сјекирице за ловце и риболовце, тел. 051/216-358; 066/437-725.

Продајем нову шивећу машину марке "пфаф", тел. 065/529-275.

Продајем 13 кг претопљеног воска, врло чист, цијена осам КМ/кг, тел. 066/679-527.

Продајем пиштољ "вис радом", дуга деветка и ловачку пушку ЦЗ - КГ 16 мм, лицима са дозволом, тел. 065/666-197.

Продајем половну добро очувану гарнитуру, повољно, тел. 066/737-013.

Продајем јаја јапанске препелице навише, веома повољно, тел. 066/037-872.

Продајем нову малу пословну торбу (кожа, четири прегради, блок А4, могућност закључавања), 40 КМ, тел. 052/233-550; 065/819-819.

Повољно продајем жељезне цијеви фи 50 - фи 39, тел. 065/767-888.

Продајем повољно тепих, вунени, тел. 065/672-507.

Продајем три гробна мјеста, може посебно једно или два мјеста на гробљу "Свети Пантелија" у Борику, тел. 066/847-800.

Продајем пиштољ "застава", 7,62 мм, лицима са дозволом, цијена повољна, тел. 051/435-235; 065/562-224.

КУПОВИНА

Купујем златни ланчић, наруквицу, прстен, минђуше, зубно злато, ломљено злато и дукат, тел. 38765/983-661.

Купујем ракијски котао, тел. 065/631-613.

ПОТРАЖЊА

Откупљујем козе, тел. 065/638-949.

ПОНУДА

Поклањамо пет стабала храста заинтересованим за њихову сјечу у Разбој Лијевчу на Бајића гробљу, тел. 065/513-530; 066/776-542.

КУЋНИ ЉУБИМЦИ
ПРОДАЈА

Поклањам штенце мјешанце, љубитељима животиња, тел. 066/813-885; 065/539-658.

ЗАПОШЉАВАЊЕ

Момак (22) чистио бих улице у околини Лакташа, хитно, тел. 38766047126.

Потребна три сарадника за допунски посао, ССС-ВСС, од 25 до 55 година старости, заказати разговор, тел. 387 65/831-627.

Озбиљна дјевојка тражи посао у Бањалуци (може и пристојан кафић), тел. 065/297-443.

Мушкарац, искрен и поштен, тражи посао возача комбија, кућног мајстора, електричара, чувара, послови телекомуникација, тел. 066/135-000.

Дјевојка, факултетски образована, тражи посао, бутик, продавница, између осталог чување дјеце, тел. 066/318-718.

Потребна три сарадника за рад у осигурању, минимум ССС, тел. 065/932-539.

Потребна три сарадника за маркетинг, додатни посао, тел. 066/247-277.

Потребна дјевојка за рад у кафићу у Бањалуци, тел. 066/989-511.

ТУРИЗАМ
ПРОДАЈА

Продајем мотел са 12 соба, тел. 065/268-130.

ПОНУДА

Туристичка агенција "Хиландар" организује поклоничко путовање на Свету гору и Хиландар крајем јуна ове године, уплата у ратама, тел. 065/644-500; 051/465-210.

ЛИЧНИ КОНТАКТИ

Тражим дискретну даму из Бањалуке за повремене сусрете, тел. 38766/092-789.

ИЗДАЈЕ СЕ

пословни простор у центру града

од 1.000 м^2 погодан за

складиште или производњу

- **утоварна рампа**
- **теретни лифт**
- **портирска служба**
- **видео-надзор**

051/231-077

Звати од осам до 16 часова

Поштовани читаоци,

Настојимо да не припадамо никоме осим читаоцима. Трудимо се да будемо новине - поштене и непристрасне, отворене за сва мишљења. То је наш прилог Републици Српској какву сви желимо, толерантну, помирену и креативну. ГЛАС СРПСКЕ, на који вас позивамо да се претплатите, је још један допринос томе. Важно је да знате да се у нашем листу објављују тендери, огласи и конкурси свих републичких и других институција, као и многих предузећа с којима имамо годишње уговоре и уколико се претплатите, имаћете редовне, у послу важне информације. За авансну уплату, као стимулацију да се претплатите, нудимо и попуст, и то на годишњем нивоу 15% полугодишњем 10% и тромјесечном 5%.

ЗАОКРУЖИТЕ ПРЕТПЛАТУ КОЈУ ЖЕЛИТЕ

	ТРОМЈЕСЕЧНА	ПОЛУГОДИШЊА	ГОДИШЊА
Глас Српске	60.80 КМ	122.40 КМ	244.80 КМ

НАРУЏБЕНИЦА

Тачан назив и адреса претплатника _____

Телефон _____

Претплаћујем се на:

1. ГЛАС СРПСКЕ

број примјерака _____

Контакт телефон и факс у служби ИДПП Дистрибуција дое за лист ГЛАС СРПСКЕ:

Телефон: 051/331-847, 331-848 Факс: 051/331-857

Уплате на жиро-рачун код Комерцијалне банке 571010-00000348-87

М.П. _____ потпис

КУПОН ЗА БЕСПЛАТНЕ МАЛЕ ОГЛАСЕ

Можете предати у свим нашим објектима (књижарама - киосцима), путем поште на адресу: "Глас Српске" АД, Краља Петра I Карађорђевића 59, Бањалука, (за више информација обратите се на тел. 051/223-210)

Текст:

.....

.....

.....

.....

Телефон:

.....

КП "ВОДОВОД" АД ПРЊАВОР

Број: 1/4-65/1-12
Датум: 1.3.2012. год.

На основу члана 6. Закона о јавним предузећима ("Службени гласник Републике Српске" бр. 75/04 и 78/11), члана 8. Закона о министарским, владиним и другим именованьима Републике Српске ("Службени гласник Републике Српске" бр. 41/03) и одлуке Скупштине акционара КП "Водовод" АД Прњавор број 1/4-623/4-11 године, расписује се

ЈАВНИ КОНКУРС

За избор и именовање два члана Надзорног одбора КП "Водовод" АД Прњавор испред општине Прњавор

I - ПРАВНИ ОСНОВИ
Скупштина КП "Водовод" АД Прњавор именује Надзорни одбор у складу са Законом о јавним предузећима и Статутом КП "Водовод" АД Прњавор.
У Надзорни одбор КП "Водовод" АД Прњавор испред општине Прњавор бирају се два члана.

II - ОПИС ПОСЛОВА
Надлежности, обавезе и одговорности Надзорног одбора утврђене су Законом и Статутом Друштва.

III - МАНДАТ
Чланови Надзорног одбора бирају се на период од четири године.

IV - ОПШТИ УСЛОВИ
1. Да су држављани БиХ - Републике Српске,
2. Да су старији од 18 година,
3. Да нису отпуштени из државне службе на основу дисциплинске мјере на било којем нивоу власти у БиХ - Републици Српској у периоду од три године прије дана објављивања Конкурса,
4. Да нису осуђивани за кривична дјела која их чине неподобним за обављање послова у Надзорном одбору,
5. Да се против њих не води кривични поступак,
6. Да се на њих не односи члан IX став 1. Устава БиХ.

V - ПОСЕБНИ УСЛОВИ
1. ВСС (VII) степен,
2. Најмање пет година радног искуства у струци,
3. Познавање рада Надзорног одбора,
4. Познавање процеса рада и дјелатности Друштва.

VI - СУКОБ ИНТЕРЕСА
Кандидати не могу да учествује у конкурсу за избор и именовање чланова Надзорног одбора ако имају сметње:
- из члана 5. Закона о сукобу интереса ("Службени гласник Републике Српске" бр. 34/02),
- из члана 13. Закона о јавним предузећима ("Службени гласник Републике Српске" бр. 75/04 и 78/11),
- из члана 5. Закона о министарском, владиним и другим именованьима РС ("Службени гласник Републике Српске" бр. 41/03).

VII - ПОТРЕБНА ДОКУМЕНТА
Уз пријаву на конкурс кандидати су дужни доставити доказе о испуњавању општих и посебних услова:
1. Увјерење о држављанству;
2. Извод из матичне књиге рођених;
3. Овјерену копију дипломе о завршеној школи;
4. Увјерење о радном стажу;
5. Биографија о кретању у служби;
6. Увјерење да нису осуђивани;
7. Увјерење да се против њих не води кривични поступак (не старије од три мјесеца).

За доказе из тачке 3. и 6. Општих услова кандидати достављају писмену изјаву као и изјаву о непостојању сукоба интереса.
Са свим кандидатима који испуне услове из овог конкурса Комисија за избор чланова Надзорног одбора ће обавити интервју о чему ће кандидати бити благовремено обавијештени.

VIII - РОК ЗА ПОДНОШЕЊЕ ПРИЈАВА
Рок за подношење пријава је 15 дана од дана објављивања конкурса у "Службеном гласнику Републике Српске".
Неблаговремене и непотпуне пријаве неће се узимати у разматрање.
Пријаве се могу доставити лично на протокол КП "Водовод" АД Прњавор или путем поште на адресу КП "Водовод" АД Прњавор ул. Живојина Прерадовића бб, 78430 Прњавор, са назнаком: "Комисија за избор чланова Надзорног одбора".

Предсједник Скупштине
Здравко Зечевић

АКЦИОНАРСКО ДРУШТВО ЗА ПРОИЗВОДЊУ И РЕМОНТ "ОРАО" БИЈЕЉИНА

објављује

ОГЛАС

за продају старих неисправних машина, опреме и возила непосредном погодбом

1. Хоризонтална глодалица - бушилица,	год. производње 1975. почетна цијена 9.750,00 КМ, у неисправном стању
2. Вертикални струг ILR Karusel 44001704/2	год. производње 1986. почетна цијена 39.650,00 КМ, у неисправном стању
3. Вертикални струг ILR Karusel 44001704/2	год. производње 1986. почетна цијена 19.550,00 КМ, у неисправном стању
4. Вертикални струг SCHIEES 44001701/2	год. производње 1979. почетна цијена 12.300,00 КМ, у неисправном стању
5. Пећ за термичку обраду у вакуму	год. производње 1979. почетна цијена 7.850,00 КМ, у неисправном стању
6. Хладњак VOTSCH 44370001	год. производње 1976. почетна цијена 300,00 КМ, у неисправном стању
7. Универзална глодалица	год. производње 1986. почетна цијена 3.200,00 КМ, у неисправном стању
8. Машина за електроерозију	год. производње 1987. почетна цијена 7.600,00 КМ, у неисправном стању.
9. Аутобус "Sanos" 415 S	год. производње 1990., почетна цијена 5.160,00 КМ, у возном стању.
10. PMV PUCH 300 GD 6	год. производње 1985., почетна цијена 2.197,50 КМ, у возном стању
11. OPEL-OMEGA	год. производње 1995. проц. вриједн. 1.944,00 КМ, у неисправном стању
12. Аутобус "Sanos" 415 S	год. производње 1980., проц. вриједн. 7.440,00 КМ, у возном стању.

Продаја машина, опреме и возила непосредном погодбом обавиће се прибављањем писмених понуда.

Критеријум за избор најповољнијег понуђача је највиша цијена која не може бити мања од почетне продајне цијене.

Понуђач је дужан уплатити кауцију у износу до 10% од почетне цијене на жиро рачун бр. 555-001-00000-275-17 код Нове банке а.д. Бања Лука, о чему прилаже доказ уз понуду.

Отварање понуда извршиће се дана 19.3.2012. године у кругу "Орао" а.д. Бијељина, Шабачких ђака бб, Бијељина, са почетком у 10 часова.

Нејасне понуде, као и понуде које садрже цијену нижу од почетне цијене и немају доказ о уплаћеној кауцији неће се разматрати.

Са понуђачем који буде изабран за купца закључиће се купопродајни уговор најкасније у року од 7 дана од дана закључења непосредне погодбе, у ком року је купац дужан уплатити цјелокупну купопродајну цијену и преузети машину, опрему или возило у виђеном стању.
Накнадне рекламације се не уважавају.

Све трошкове везане за куповину машина, опреме и возила сноси купац.

У поступку непосредне погодбе "Орао" а.д. Бијељина не сноси никакве трошкове понуђача.

У случају одустајања изабраног понуђача од куповине, тај понуђач губи право на поврат кауције.

Предметне машине, опрема и возила могу се погледати сваког радног дана у времену од 10 до 14 часова у кругу "Орао" а.д. Бијељина, Шабачких ђака бб, Бијељина, у присуству Јокановић Радивоја и Пикулић Зорана, а додатне информације могу се добити на телефон: 00387 55 202 103, локал 408 и 343, контакт особе напријед именовани.

Заинтересовани купци своје писмене понуде могу доставити препорученом пошиљком путем поште или предати непосредно на адресу "Орао" а.д. Бијељина, Шабачких ђака бб, Бијељина, са назнаком "Пријава на оглас за продају старих машина, опреме и возила" и "не отварај".

КОМИСИЈА ЗА НЕПОСРЕДНУ ПОГОДБУ

www.glassrpske.com

На основу члана 120. Закона о локалној самоуправи ("Службени гласник РС" бр. 101/04, 42/05 и 118/05) и Правилника о организацији и систематизацији радних мјеста у општинској Административној служби општине Источни Дрвар ("Службени гласник општине Источни Дрвар" бр. 5) начелник општине Источни Дрвар расписује

ЈАВНИ КОНКУРС

за попуну упражњеног радног мјеста у Административној служби Општине Источни Дрвар

I Расписује се Јавни конкурс за попуну упражњеног радног мјеста на неодређено вријеме.
1. Домаћин зграде - домар - 1 извршилац

II ОПИС ПОСЛОВА

Обавља послове и радне задатке утврђене Правилником о унутрашњој организацији и систематизацији радних мјеста у Административној служби општине Источни Дрвар.

III ОПШТИ УСЛОВИ

1. Да је држављанин Републике Српске
2. Да је старији од 18 година
3. Да има општу здравствену способност
4. Да се не води кривични поступак
5. Потврда о радном искуству

IV ПОСЕБНИ УСЛОВИ

1. ССС - КВ машинске, металске или електро струке
2. Радно искуство 1 година на пословима домара

V ПОТРЕБНИ ДОКУМЕНТИ

1. Извод из МКР
2. Увјерење о држављанству
3. Увјерење да се не води кривични поступак
4. Овјерена фотокопија дипломе КВ металске или електро струке

Доказ о општој здравственој способности доставиће изабрани кандидат по завршетку процедуре.
Сва документа морају бити оригинална или овјерене фотокопије.

Документа приложена уз пријаву на Конкурс доставити на адресу ОПШТИНА ИСТОЧНИ ДРВАР, ПОТОЦИ ББ, 79288 ГОРЊИ РИБНИК, са назнаком "ПРИЈАВА НА КОНКУРС".
Конкурс остаје отворен 15 дана од дана објаве.
Јавни оглас биће објављен у "Гласу Српске".

Број: 01-120-110/12.
Дана: 8.3.2012. год.

НАЧЕЛНИК

Тужним срцем јављамо родбини, пријатељима и комшијама да је дана 10.3.2012. године, у 81. години живота, након дуге и тешке болести преминуо наш драги супруг, отац, пунац, дјед и прадјед

ИЛИЈА (Раде) МАРКИЋ

Сахрана ће се обавити дана 12.3.2012. године у 14 часова на Новом гробљу у Бањалуци.
Ожалошћени: супруга Невенка, кћерке Зора и Зденка, зет Горан, унука Тамара са породицом, унук Жељко са породицом, унуци Бранислав и Дејан, те остала родбина, пријатељи и комшије
20157 Б-2 М

Посљедњи поздрав тати, пунцу и дједу

ИЛИЈИ

од кћерке Зоре, зета Горана и унука Дејана.
20157 А-3 М

Посљедњи поздрав тати и дједу

ИЛИЈИ

од кћерке Зденке и унука Бранислава.
20157 А-3 М

Посљедњи поздрав дједу

ИЛИЈИ

од унука Жељка и снахе Дијане.
20157 А-3 М

Посљедњи поздрав дједу и прадједу

ИЛИЈИ

од унуке Тамаре, зета Младена и праунука Андрее и Николине.
20157 А-3 М

Посљедњи поздрав драгом супругу

ИЛИЈИ

од супруге Невенке.
20157 А-3 М

Посљедњи поздрав чика

ИЛИЈИ

од породице Милидраг.
20157 А-3 М

Сјећање на драгог супруга, оца и дједа

ВЛАДИМИРА НАСТИЋА

11.3.2010 - 11.3.2012.

Твоји: Весна, Сања, Огњен и Стефан
А-8 014192 Е

Драги

БОРЧЕ

Прошло је много година, а ја у души бол још не могу скрити, и ко нас двоје растави, ни њему не може добро бити.
Супруга Анђелина
19972 А-3 М

Шестогодишњи помен нашем драгом и непрежаљеном

ПРЕДРАГУ РИСТИЋУ

дају мајка Ката, супруга Нада, дјеца Огњен, Валентина и Катарина и сестра Слађана с породицом
20154 А-3 М

Тужно сјећање на драгог

ЗДРАВКА ЦВИЈИЋА

11.3.2010 - 11.3.2012.

Ожалошћена породица
20161 А-1 М

Посљедњи поздрав Марковом деди

ДУШАНУ НОВАКОВИЋУ

Кашаркашки клуб Баскет 2000.
20151 А-1 М

Тужно сјећање на нашег милог

ПЕЋУ

Дијана, Небојша, Петра и Богдан
20154 А-1 М

Тужним срцем јављамо родбини и пријатељима да је дана 9.3.2012. године, у 82. години живота, преминула наша драга

МИЛИЈА (Тривуна) СТАНЧЕВИЋ

1930 - 2012.

Сахрана ће се обавити у понедјељак, 12.3.2012. године, у 13 часова на Градском гробљу у Бањалуци.
Ожалошћени: супруг Станко, синови Пантелија и Срето, сестра Јела, снахе Медина и Милка, унучад Диана, Дамир и Марко, праунучад Лео и Лорис, те остала многобројна родбина, комшије и пријатељи
20159 А-8 М

Посљедњи поздрав драгој мајци

МИЛИЈИ

од сина Срете, снахе Милке и унука Марка.
20162 А-1 М

Посљедњи поздрав драгој мајци

МИЛИЈИ

од сина Пантелије, снахе Медине, унучади Диане и Дамира.
20162 А-1 М

Тужним срцем јављамо родбини, пријатељима и комшијама жалосну вијест да је након кратке болести 10.3.2012. године, у 79. години живота, преминуо наш драги

ВИТОМИР (Стојића) ТРНИЋ

Сахрана ће се обавити 12.3.2012. године на Ченића гробљу-Лауш.
Опијело ће се обавити у цркви Светог Јована Богослова на Лаушу у 12.30 часова.
Ожалошћени: супруга Нада, кћерке Милена, Станиславка, Госпа и Јела, брат Момир, сестра Момирка, зетови, унучад и праунучад, те остала многобројна родбина, пријатељи и комшије
20165 А-8 М

Посљедњи поздрав драгом оцу

ВИТОМИРУ

од кћерке Станиславке, зета Марка и унука Драгана са породицом.
20165 А-2 М

Посљедњи поздрав драгом оцу

ВИТОМИРУ

од кћерке Милене, зета Мирка, унука Чеде и Синише са породицом.
20165 А-2 М

Сјећање на драге родитеље

ЖИВКА
11.3.1989 - 11.3.2012.

и

ШТЕФАНИЈУ
12.4.2005 - 12.4.2012.

РОЛИХ

Зоран с породицом
20160 А-7 М

Дана 12.3.2012. године навршава се 40 тужних дана од смрти нашег драгог супруг и оца

МЛАЂЕНА (Бранка) РАЧИЋА

Ожалошћена супруга Марија и син Ацо
20105 А-2 М

Тужно сјећање на драгог оца

МЛАЂЕНА

Кћерка Драгана, зет Недељко, унук Владимир и унука Сара
20105 А-2 М

Посљедњи поздрав драгој супрузи

МИЛИЈИ

до супруга Станка.
2-159 А-2 М

Посљедњи поздрав драгој баки

МИЛИЈИ

од унуке Диане, Даде и праунучади Леа и Лориса.
20162 А-1 М

Посљедњи поздрав драгом супругу и оцу

ВИТОМИРУ

од Наде и кћерке Госпе.
20165 А-1 М

Посљедњи поздрав драгом оцу и дједу

ВИТОМИРУ

од кћерке Јеле, зета Видосава, унучади Дражена и Драгане са породицом.
20165 А-2 М

Тужно сјећање на драгу маму

ЈОВАНКУ ЗЕКАНОВИЋ

12.3.1986 - 12.3.2012.

Твоје кћерке Ружица и Љубица са породицама
20155 А-2 М

Сјећање на драгог пријатеља

САШУ ГРАХОВЦА

Увијек ћеш живјети у нашим срцима и бити дио наших најљепших успомена.
Браја, Бодана и Ђурђица
20166 А-2 М

ПОСЈЕТИТЕ НАШУ WEB СТРАНИЦУ
www.glassrpske.com

Тужним срцем јављамо родбини, пријатељима и комшијама да је послије кратке и тешке болести преминуо наш драги

НЕНАД (Остоје) НУЖДИЋ

1960 - 2012.

Сахрана ће се обавити на Новом гробљу у Лакташима у понедјељак, 12.3.2012. године, у 13 часова.
Ожалошћени: супруга Милева, синови Дане, Милан и Игор, унук Павле, снаха Ана те остала многобројна родбина, пријатељи и комшије

20163 А-6 М

Посљедњи поздрав

НЕШИ

од Уроша, Сашке и Валентине.

20163 А-1 М

Посљедњи поздрав

НЕШИ

од породице Светлановић.

20163 А-1 М

Посљедњи поздрав

НЕШИ

од Синише Радуловића са породицом.

20163 А-1 М

Посљедњи поздрав драгом супругу и оцу

НЕШИ

од супруге Милеве и синова Игора и Милана.

20163 А-1 М

Посљедњи поздрав драгом оцу

НЕШИ

од сина Дане, снахе Ане и унука Павла.

20163 А-1 М

Посљедњи поздрав

НЕШИ

од породице Маријанац.

20163 А-1 М

Посљедњи поздрав

НЕШИ

од породице Дабић.

20164 А-1 М

Дана 12.3.2012. године навршавају се двије године откако није са нама наш вољени

ИЛИЈА ПОПОВИЋ

Тога дана у 11 часова посјетићемо његову вјечну кућу, положити цвијеће и запалити свијеће.
Супруга Крстана, кћерке Весна и Јадранка и зет Џон

20158 А-4 М

Тужно сјећање на драгог брата

ИЛИЈУ

Сестра Мирјана

20158 А-1 М

Тужно сјећање на драгог брата

ИЛИЈУ

Сестра Борка с породицом

20158 А-1 М

Тужним срцем јављамо родбини и пријатељима да је дана 10.3.2012. године у 85. години живота, након краће болести преминула наша драга

ИСМЕТА (Халиловић) БОРИЗОВСКИ

1927 - 2012.

Сахрана ће се обавити у уторак, 13.3.2012. године, у 14 часова на Градском гробљу у Бањалуци.
Ожалошћени: братичне Алма и Белма, братић Амир, сестричина Садета, унуци Сунчица и Дражен, зетови Стево, Бранко и Мехмед, снахе Сенија и Сабра, стричевићи Дервиш, Хидајет и Фуад, стичевке Ајша, Паша и Хетка, породице Халиловић, Каралић, Wambach, Шиник, Хамула, Дедић, Војић, Бахтијаревић, те остала родбина, комшије и пријатељи

20167 Б-2 М

Посљедњи поздрав драгој тетки

ИСМЕТИ

од Алме и Стеве.

20167 А-2 М

Посљедњи поздрав драгој тетки

ИСМЕТИ

од Драгана, Сунчице, Лене-Александре, Сузане, Наталије и Стеле.

20167 А-2 М

Посљедњи поздрав драгој тетки

ИСМЕТИ

од Бранка, Белме и Дражена.

20167 А-2 М

Посљедњи поздрав драгој

ИПИ

од Сунчице.

20167 А-2 М

Тужно сјећање на драгог

ОСТОЈУ МИЛОЈЕВИЋА

12.3.1999 - 12.3.2012.

Породица Милојевић

20168 А-2 М

ДНЕВНИ ЛИСТ РЕПУБЛИКЕ СРПСКЕ
Глас Српске
БАЊА ЛУКА
www.glassrpske.com
маркетинг
051/231-081
marketing@glassrpske.com
oglasi@glassrpske.com

IN MEMORIAM (читуље) можете предати

БАЊА ЛУКА	Краља Петра I Карађорђевића 59 051/223-210 mail: fotosicitulje@gmail.com
ЧЕЛИНАЦ	Челиначке новине 065/958-202
КОТОР ВАРОШ	051/785-266
НЕЗАВИСНЕ НОВИНЕ Д.О.О. ИПЦ САРАЈЕВО	ул. Загребачка 20/3 (зграда Шумарског факултета) 033/653-953
ИСТОЧНО САРАЈЕВО	- ИНТЕРНАЦИОНАЛ ПРЕС (дворана Славија) 057/343-097 - ЕРМЕКС 057/318-323 - Књижара Internacional press Пале (тржни центар "Том" Пале) 057/225-880

ОБАВЈЕШТЕЊЕ

Глас Српске NEZAVISNE NOVINE

In memoriame и мале огласе можете предати

у улици Краља Петра I Карађорђевића (Занатски центар Ханиште)

051/223-210
e-mail: fotosicitulje@gmail.com

Спорт

Не плашим се да ћу постати легенда Звезде. Јесам испао са Вест Хемом и Портсмутом из Премијер лиге, али сам исто тако једини тренер који је увео Челзи у финале Лиге шампиона.

Аврам Грант, тренер Партизана

У Прњавору одржано појединачно крос првенство БиХ

Биљана и Дарио освојили Лужане

Стаза на Лужанима окупила протеклог викенда 107 учесника из 16 клубова, а представили су се и атлетичари у млађим категоријама

ПИШЕ: БРАНЕ РАДУЛОВИЋ
radulovic@blic.net

ФОТО: Б. РАДУЛОВИЋ

Биљана Цвијановић

ПРЊАВОР - Добојски атлетичари Биљана Цвијановић и Дарио Бјељаревић постали су сениорски крос прваци БиХ.

Као и седам дана раније, на Првенству Републике Српске, стаза у прњаворском насељу Лужани, била је за овај двојац срећна, јер су убједљиво стигли до звања најбољих, захваљујући чему су се пласирали на Првенство Балкана.

НАЈБОЉИ се пласирали на Првенство Балкана

Стаза на Лужанима окупила је протеклог викенда 107 учесника из 16 клубова, а представили су се и атлетичари у млађим категоријама.

Освајачи медаља постали су: млађи јуниори (5.000 метара): 1. Амер Ђуран (Прњавор), 2. Алија Имамовић (Сарајево), Коста Шумар (Пале), млађе јуниорке (3.000 м): 1. Милица Ожеговић (Борац, Бањалука), 2. Јована Попић (Славија, Источно Сарајево), 3. Госпава Тришић (Борац, БЛ), старији јуниори (8.000): 1. Осман Јунузовић (Добој Исток), 2. Божидар Вујић (Приједор), 3. Милош Поповић (Прњавор), старије јуниорке (4.000 м): 1. Јелена Гајић (Прњавор), 2. Мурнеса Штитковац (Сарајево), 3. Наида Зукић (Слобода, Тузла), млађе сениорке (5.000 м): 1. Селма Зрнић (Сарајево), 2. Дејана Самарџић (Борац, БЛ), 3. Аида Синановић (Босна, Сарајево), млађи сениори (8.000 м): 1. Јасмин Штитковац (Сарајево), 2. Драган Крејић (Борац, БЛ), 3. Муамер Кордић (Босна, Сарајево), сениорке (5.000 м): 1. Биљана Цвијановић (Добој), 2. Владана Гавреновић (Бањалука), 3. Рахима Зукић (Слобода, Т), сениори (8.000 м): 1. Дарио Бјељаревић (Добој), 2. Срђан Самарџић (Бањалука), 3. Енес Зулић (Босна, Сарајево).

ДАРКО ТОМАШ

Успјешан организатор првенства био је прњаворски Атлетски клуб, а медаље на завршној свечаности уручио је начелник општине Дарко Томаш, који ће бити покровитељ уличне трке, 23. марта у овом граду. Долазак су већ потврдили сви најбољи бх. атлетичари, као и тркачи из још пет земаља.

Регионална SEHA лига за рукометаше

Татран у "Борику"

БАЊАЛУКА - У оквиру 22. кола Регионалне SEHA лиге за рукометаши Borca m:tel вечерас од 18 часова дочекује словачког шампиона Татран из Прешова.

У првом дијелу сезоне Бањалучани су изненадили домаћина и славили су са 35:31.

- Не смије нас заварати тај резултат, јер је Татран кога са клупе предводи српски стручњак Ђорђе Рашић, једна од најквалитетнијих екипа у овом такмичењу. Суботњом побједом на свом терену над Нексеом од 28:26 практично су обезбиједили пласман међу четири најбоље екипе, односно на финални турнир, тако да у Бањалуку стижу без оптерећења. Сигурно је да ће сви љубитељи рукомета, које овом приликом позивам да дођу у што већем броју, видјети добру представу и надам се нашој побједи - нагласио је шеф стручног штаба Борца Драган Марковић. Д. П.

Рукометна репрезентација БиХ

Међу позванима шест Бањалучана

БАЊАЛУКА - Селектор рукометне репрезентације БиХ Драган Матковић објавио је списак од 17 играча на које ће рачунати током припреме од 1. до 6. априла у склопу којих ће се одржати турнир у Сарајеву на којем ће поред домаћина наступити још Црна Гора и Италија.

Међу позванима је чак шест рукометаша Борца m:tel, чији је тренер Марковић. Позвани су: голмани: Енид Тахировић (Гепинген, Њемачка), Небојша Граховац (Шамбери, Француска), Марио Блажевић (Борац m:tel), лијева крила: Мирко Микић (Борац m:tel), Вукашин Стојановић (Борац m:tel), десна крила: Фарук Вражалић (Слога), Дени Велић (Нексе, Хрватска), лијеви бекови: Мирсад Терзић (Веспрем, Мађарска), Никола Прце (Натурхаус, Шпанија), Анте Кукрика (Татран, Словачка), средњи бекови: Дамир Доборац (Магдебург, Њемачка), Аднан Хармандић (Вецлар, Њемачка), Иван Карачић (Борац m:tel), десни бекови: Марко Панић (Борац m:tel), Никола Џоно (Цимос, Словенија), пивоти: Владимир Врањеш (Борац m:tel) и Мухамед Торомановић (Висла Плок, Пољска).

Д. П.

Нови успјех младе тенисерке

Јокићева стигла до четвртфинала

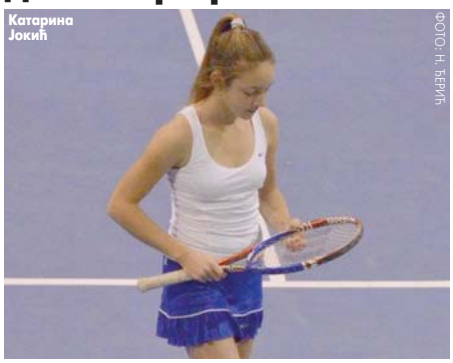
Катарина Јокић
ФОТО: Н. ЂЕРИЋ

НОВИ ГРАД - Млада тенисерка Слободе Катарина Јокић остварила је још један велики успјех.

На турниру прве категорије у Сент Женевјеву, недалеко од Париза стигла је до четвртфинала у појединачној и полуфинала у конкуренцији парова. У појединачном наступу у првом колу Јокићева је савладала Рускињу Јану Кочневну са 6:2, 6:1, у другом је била боља од Кристијане Миране-Тудор из Румуније са 6:0, 6:2, а у трећем је побиједила домаћу играчицу Аполин Расат са 6:1, 6:4. У четвртфиналу послије велике битке поражена је од Чехиње Терезе Коларове са 4:6, 6:2, 5:7. У игри парова наступила је заједно са Њемицом Вивијен Вулф. Прво су поразиле Лори Марес (Француска) и Алисију Ширпутовску (Пољска) са 4:6, 6:2, 10:5, а у четвртфиналу су надиграле су руско-грузијску комбинацију, Елена Беленова и Мариам Болквадзе са 3:6, 6:2, 10:2. У полуфиналу доживјеле су пораз од Далме Галфи (Мађарска) и Тамаре Купкове (Словачка) са 4:6, 3:6. Н. Ђ.

Одржана презентација рада БК Бањалука

Бадминтон привлачи младе

БАЊАЛУКА - Предсједник Бадминтон клуба Бањалука Бране Срдић одржао је минулог викенда промоцију овог олимпијског спорта у сали Електротехничке школе и просторијама Микрофин банке (МФ) како би ова игра стекла што више присталица на просторима Републике Српске и БиХ.

Он је истакао да је бадминтон веома специфичан и доста популаран спорт у свијету.

- Ово је један од најпопуларнијих, најмасовнијих и најбржих спортова на свијету. Вуче корије из 19, а праву експанзију је доживио у 20. вијеку а сада има више од 250 милиона регистрованих играча који се баве бадминтоном. Веома је сличан тенису, али је и доста захтјеван спорт. Занимљиво је да се игра лоптицом која се прави од гушчијег лијевог крила - рекао је Срдић.

Чланице Бадминтон клуба Бањалука ФОТО: А. ЧАВИЋ

Први бадминтон клуб у БиХ је основан прије седам година, а управо је Срдић био тај који је покренуо овај спорт.

- Клуб Бањалука је основан 2. новембра 2005, а 2006. године са клубовима Ревикон (Сарајево) и Ђулић (Широки Бријег) оснива бадминтон савез БиХ. У марту 2007. године Савез је постао члан бадминтон федерације, а у мају члан Свјетске федерације. Пионири нашег клуба су шампиони БиХ и загребачке лиге и они су први "крочили" у овај спорт - истакао је Срдић.

ЛОПТИЦА се прави од гушчијег лијевог крила

Савез је 2008. године покренуо "Микрофинову школу бадминтона".

- План овог пројекта је био да се донира опрема у 20 школа на територији цијеле БиХ, те да се на тај начин створе услови за регистрацију нових клубова и да се организује школска лига - закључио је Срдић. В. Г.

Лакши тренинг Игокее

Бротњо "залеђен" на минус 56

ИГОКЕА	103
БРОТЊО	47

(27:7, 23:12, 27:19, 26:9)

Дворана: Лакташи
Гледалаца: 200.

ИГОКЕА: Адамовић 9, Милетић 4, Дозет 21, Ђурица 8, Коматина 15, Јовичић 2, Матић 5, Шуловић 7, Алексић 5, Боцка 6, Бркић 17, Јоксимовић 4. Тренер: Драган Бајић.
БРОТЊО: Марковић, Јосиповић 11, Бубало 6, Барбарић, Леско 6, Чутура 6, Топаловић 4, Пињух 11, Зубац 3, Планинић. Тренер: Јосип Дуганић.

ЛАКТАШИ - Кошаркаши Игокее нису се многоознојили док су савладали Бротњо којег су из Лакташа испратили са минусом од 56 поена разлике.

Александровчани су славили резултатом 103:47 у 24. колу Лиге 13, а тренер Драган Бајић је истакао да се његова екипа базирала за наставак првенства.

- Све што смо договорили то смо и испоштовали те се меч са Бротњом показао као добар тренинг за нас. Све је подређено Лиги 6 да је дочекамо у што бољој форми - рекао је Бајић. М. З.

Варда ХЕ декласирала Вогошћу

Рапсодија Вишеграђана

ВАРДА ХЕ	101
ВОГОШЋА	68

(30:20, 32:13, 16:20, 23:15)

Дворана: Градска у Вишеграду.
Гледалаца: 750
Судије: Медин Душкај, Мирза Хатибовић, Нина Башовић (Сарајево).

ВАРДА ХЕ: Ђурђевић 7, Ђерић 9, Марковић 10, Лакић 12, Вуковић 11, Дамјановић 10, Мирковић 2, Ивановић 2, Којевић 8, Симић, Голубовић 9, Мичета 21. Тренер: Драгољуб Видачић.
ВОГОШЋА: Хабул 2, Фазлић, Селимовић, Палата 7, Гушо, Хашифејзовић 19, Живић 7, Кесер 14, Хујдуровић, Алић, Туљковић 19. Тренер: Муриз Хамидовић.

ВИШЕГРАД - Убједљиву побједу остварили су кошаркаши Варде ХЕ који су у 24. колу Лиге 13 БиХ декласирали Вогошћу резултатом 101:68.

Од самог почетка била је то игра мачке и миша у којој су Вишеграђани показали гостима да немају шта да траже и овом побједом остали су у игри за Лигу 6, а да би се тамо пласирали треба да буду бољи од Леотара у сљедећем колу.

- Успијемо ли да побиједимо Леотар дефинитивно ћемо прије краја првенства овјерити пласман у Лигу 6 што нам је превасходни циљ - изјавио је тренер Варде ХЕ Драгољуб Видачић. М. З.

Минесота поражена од Њу Орлеанса

Дабл-дабл Пековића

Никола Пековић

ЊУЈОРК - Српски кошаркаш Дарко Миличић пораз своје Минесоте од Њу Орлеанса посматрао са клупе, док је Никола Пековић остварио још један дабл-дабл учинак постигавши 21 поен уз 11 скокова за 35 минута.

Минесота је остала без плеја Рикија Рубија који је покидао лигаменте лијевог кољена и пропушће остатак сезоне као и Олимпијске игре у Лондону. Резултати: Вашингтон - Портланд 99:110, Детроит - Торонто 105:86, Мајами - Индијана 93:91 (послије продужетка), Чикаго - Јута 111:97, Минесота - Њу Орлеанс 89:95, Њу Терси - Хјустон 106:112, Оклахома - Шарлот 122:95, Феникс - Мемфис 98:91, Голден Стејт - Далас 111:87.

Панатинаикос освојио Куп Грчке

Обрадовићев 23. трофеј

АТИНА - Кошаркаши Панатинаикоса освојили су Куп Грчке пошто су у финалу савладали Олимпијакос резултатом 71:70 (25:17, 13:18, 17:23, 16:12).

Екипа Жељка Обрадовића, којем је ово 23. трофеј од када је на клупи "зелених", боље се снашла у неизвјесној завршници, а поен одлуке постигао је Димитрис Дијамантидис са линије слободних бацања. Најефикаснији код побједника био је Шарунас Јасикевичијус са десет поена, док је Дијамантидис имао учинак од девет поена, седам асистенција и седам украдених лопти. У Олимпијакосу је предњачио Јоргос Принтезис са 17 поена, Перо Антић имао је десет поена и 13 скокова, а Марко Кешељ седам поена.

Бојан Сетенчић (SLT Леотар)

ФОТО: Г. ШУРЛАН

Резултати

У 24. колу постигнути су сљедећи резултати: Варда ХЕ - Вогошћа 101:68, Челик - Босна 85:100, Борац - SLT Леотар 70:87, Игокеа - Бротњо 103:47, Сервицијум - Херцеговац, Зрињски - Младост. Слободна је била Чапљине.

Парови

У сљедећем колу које се игра сутра и прекосутра састају се: Бротњо - Чапљина, Босна - Игокеа, Херцеговац - Челик, Вогошћа - Сервицијум, SLT Леотар - Варда ХЕ, Младост - Борац. Слободна је екипа Зрињског.

Требињци славили побједу над Борцем у Бањалуци

Леотар иде ка Лиги 6

Кошаркаши SLT Леотара задржали су шансу да изборе пласман у Лигу 6. С друге стране Бањалучани су пропустили прву прилику да обезбиједе опстанак па ће бодове спаса тражити у преостала два кола

ПИШЕ: МИЛАН ЗУБОВИЋ
milanz@glassrpske.com

БАЊАЛУКА - Побједом над Борцем резултатом 87:70 у 24. колу Лиге 13 БиХ кошаркаши SLT Леотара задржали су шансу да изборе пласман у Лигу 6.

С друге стране Бањалучани су пропустили прву прилику да обезбиједе опстанак па ће бодове спаса тражити у преостала два кола против Младости у Мркоњићу Граду и Зрињског на свом паркету. Прво полувријеме било је доста изједначено, али су домаћи играчи више времена провели у вођству. Друго полувријеме донијело је много бољу игру Требињаца које је до побједе предводио некадашњи члан бањалучке екипе Игор Јосиповић са 29 поена и девет скокова. Тренер Борца Драго Каралић, који и није могао да рачуна на првог центра Максима Штурановића, честитао је побједу противнику.

- Изгубили смо концепт игре већ у другој четвртини када смо губили контролу игре. Прерано три личне грешке Срђана Лончара као и Кастратовића избациле су нас из ритма. Лоше смо отворили утакмицу под обручима и дозволили смо Јосиповићу да погоди поене из рекета и да отвори шутеве спољним играчима који су били веома прецизни. Пред нама су још два кола до краја и једну утакмицу морамо добити да бисмо опстали. Или смо пуковници или покојници - изјавио је Каралић.

БОРАЦ	70
SLT ЛЕОТАР	87

(22:19, 19:20, 12:22, 17:26)

Дворана: "Борик" у Бањалуци.
Гледалаца: 150
Судије: Иван Миличевић (Читлук), Анте Домић (Томисловград), Данијел Влахо (Мостар).

БОРАЦ: Радујко, Кастратовић 11, Ивић 15, Николић, М. Штурановић, Милекић 5, Блануша 15, А. Штурановић 4, Блаз, С. Лончар 7, П. Лончар 6, Дојчиновић 7. Тренер: Драго Каралић.
SLT Леотар: Ковачевић, Рикало, Алексић 11, Пелкић 8, Кашћлан 22, Зотовић 6, Црногорац 2, Милановић, Марковић 1, Стенчић 8, Нинковић 1, Јосиповић 29. Тренер: Радомир Кисић.

ЈОСИПОВИЋ
најефикаснији на утакмици

Стратег Леотара Радомир Кисић нагласио је да је разлика на крају меча била превише изражена, јер Борац није слаба екипа.

- У другом полувремену играли смо заиста сјајно, мада смо били добри и у првом полувремену али нисмо искористили неке шансе. Ово је наша пета побједа на страни што је невјероватно. Момци раде добро двије седмице и можда је превелика разлика на крају јер није Борац слабији од нас. Они су били под притиском и то се осјетило. Не размишљамо о Лиги 6 и сада сам окренути само на Варду у сљедећем колу - рекао је Кисић.

ТАБЕЛА

1. Игокеа	22	20	2	1928:1449	42
2. Чапљина	22	17	5	1741:1561	39
3. Босна	22	17	5	1867:1701	39
4. Варда ХЕ	22	14	8	1670:1592	36
5. SLT Леотар	22	13	9	1678:1623	35
6. Младост	21	12	9	1690:1609	33
7. Херцеговац	21	9	12	1440:1496	30
8. Сервицијум	21	9	12	1528:1565	30
9. Зрињски	22	7	15	1699:1770	29
10. Борац	22	7	15	1646:1722	29
11. Бротњо	23	6	17	1641:1881	29
12. Вогошћа	22	6	16	1675:1995	28
13. Челик	22	5	17	1653:1892	27

"Црвено-бијели" стигли до 11. побједе у Јадранској лиги

Звезди дерби против Цибоне

БЕОГРАД - Кошаркаши Црвене звезде савладали су Цибону резултатом 80:67 (17:18, 26:16, 20:15, 17:18) у сусрету 24. кола Јадранске лиге, пошто су одличном игром у другој и трећој четвртини анулирали предност Загрепчана са старта сусрета. Омар Томас био је најбољи код побједника са 17 поена и 11 скокова, а Бојан Суботић је додао 14. На другој страни 13 поена постигао је Барбур. Светислав Пешић је био задовољан због побједе својих изабраника над Цибоном, али и видно изнервиран понашањем једног навијача.

- Захваљујем играчима за стрпљење и на великој борбености. Имали смо доста добрих решења у одбрани, направили смо 17 скокова у нападу, што је продукт велике жеље. Све ничије лопте биле су наше. Тиме сам био одушевљен. Ту се прави разлика. За разлику од ранијих утакмица, имали смо добар проток лопте и пуно отворених шутева. Међу навијачима је био и један убачени елеменат који је опет прозиваo, а кад је Филип Човић погодио тројку он се смирио. То није симпатизер, него Индијанац који покушава да наруши амбијент који имамо. Позивам праве навијаче Звезде да такве одстране из својих редова - рекао је Пешић.

Бојан Суботић (Црвена звезда)

ФОТО: ТАНЈУГ

ТОМАС
имао дабл-дабл учинак

Остали резултати: Будућност - Хемофарм 84:65, Златорог - Раднички 65:79, Хелиос - Крка 82:92, Макаби - Загреб 88:68, Широки - Цедевита 76:65. Синоћ су играли: Олимпија - Партизан. Пласман: 1. Макаби 21-1, 2. Цедевита 18-6, 3. Партизан 17-6, 4. Будућност 16-7, 5. Широки 14-11, 6. Олимпија 12-11, 7. Цибона 12-12, 8. Раднички 12-12, 9. Ц. звезда 11-13, 10. Загреб 11-13, 11. Крка 7-17, 12. Хелиос 7-17, 13. Хемофарм 6-18, 14. Златорог 2-22.

Фудбалери Славије успјешни на старту Премијер лиге БиХ

Преокрет за четири минута

Резултатски преокрет десио се у 51. минуту када је фудбалер Славије био прецизан са бијеле тачке

Табела

1. Желјезничар	16	12	2	2	34:10	38
2. Ш. Бријег	16	10	4	2	26:8	34
3. Борац	16	10	2	4	26:13	32
4. Сарајево	16	10	2	4	29:14	32
5. Зрињски	16	8	6	2	28:17	30
6. Олимпик	16	8	3	5	21:13	27
7. Челик	16	6	5	5	18:19	23
8. Звијезда	16	6	4	6	20:19	22
9. Вележ	16	5	5	6	18:19	20
10. Рудар П.	16	5	3	8	15:21	18
11. Слобода	16	5	1	10	9:26	16
12. ГОШК	16	3	6	7	10:16	15
13. Козара	16	3	4	9	9:17	13
14. Леотар	16	3	4	9	10:20	13
15. Травник	16	3	4	10	20:33	13
16. Славија	16	3	1	12	14:42	10

ПИШЕ: ГОРАН ИВАНКОВИЋ
gosa@bih.net.ba

ГАБЕЛА - Сјајно отварање прољећног дијела сезоне фудбалера Славије који су тријумфовали у Габели и с обзиром на резултате најближих конкурената са зачеља табеле, увећали шансе за опстанак.

ГОШК	1 (1)
СЛАВИЈА	2 (0)

Стријелци: 1:0 Џафић 10, 1:1 Караматић 47, 1:2 Караматић из пенала у 51. минуту.
Стадион: "Подавала" у Габели.
Гледалаца: 500.
Судија: Мидхат Арнаутовић (Тузла) 7.
Жути картони: Џдерић, Шабановић, Томић (ГОШК), Папаз (Славија).
Играч утакмице: Жарко Караматић (Славија) 8.

ГОШК: Шренг 5,5, Џдерић 5,5 (од 84. минута Менало -), Шабановић 5,5, Зурак 5,5, Грбавац 5,5, Зломислић 5,5, Томић 5,5, Ћулум 6 (од 59. минута Парк 5,5), Џафић 6, Карић 6, Гргић 5,5 (од 76. минута Диого -). Тренер: Борис Гавран.
СЛАВИЈА: Дујковић 7,5, Поповић 7, Папаз 7, Радовановић 7, Беновић 7, Караматић 8 (од 78. минута Пељто -), Осман 7, Симић 7 (од 46. минута Зеба -), Тодоровић 7,5, Рашевић 7, Видић 7 (од 89. минута Бешлија -). Тренер: Милан Гутовић.

У десетом минуту Махир Карић снажно је шутирао из даљине, голман Ратко Дујковић боксовао лопту на коју је натрчао Мирза Џафић и постромио је у мрежу за 1:0. У другом полувремену свега минут је требало Славији да врати ствари на почетак.

ФОТО: ГЛАС СРПСКЕ
Дејан Рашевић (Славија)

ДРУГИ ГОЛ
постигли из пенала

Дејан Рашевић је пребацио лопту до Жарка Караматића, а овај је прецизно послао у контра угао за 1:1.

Резултатски преокрет десио се у 51. минуту. Ведад Шабановић је у свом шеснаестерцу оборио Огњена Тодоровића и без дилеме судија Мидхат Арнаутовић је показао на бијелу тачку. Прецизан са 11 метара био је Караматић за вођство Славије 2:1. До краја сусрета Славија је мудром игром задржала предност и кући понијела цијели плијен.

Парови 17. кола

У 17. колу, које се игра у суботу и недјељу, 17. и 18. марта састају се: МОСТАР: Зрињски - Челик, ТРАВНИК: Травник - Олимпик, ПРИЈЕДОР: Рудар Приједор - Желјезничар, ШИРОКИ: Широки Бријег - Звијезда Градачац, ТРЕБИЊЕ: Леотар - Борац, ГРАДИШКА: Козара - Слобода, САРАЈЕВО: Сарајево - ГОШК, ИСТОЧНО САРАЈЕВО: Славија - Вележ.

Резултати 16. кола

ЗЕНИЦА: Челик - Вележ 1:1 (Врсајевић 5 - Југо 22)
ГАБЕЛА: ГОШК - Славија 1:2 (Џафић 11 - Караматић 47, 53 пенал)
ТУЗЛА: Слобода - Сарајево 0:1 (Торлак 73)
БАЊАЛУКА: Борац - Козара 1:0 (Билбија 65)
ГРАДАЧАЦ: Звијезда - Леотар 4:1 (Хусић 37, Хамзић 41, Ђелмић 43, 4:1 Милошевић (аутогол) 64 - Милошевић 39)
САРАЈЕВО: Желјезничар - Широки Бријег 1:0 (Сврака 43)
САРАЈЕВО: Олимпик - Рудар Приједор 1:0 (Мухаремовић 90)
МОСТАР: Зрињски - Травник 2:0 (Поповић 49, Журжинов 74).

Саша Илић (Црвена земља)

Новограђани поражени у Новој Веси

Тријумф Црвене земље

НОВА ВЕС - Фудбалери Црвене земље на свом терену савладали су екипу Слободе из Новог Града резултатом 2:0.

Оба поготка виђена су у другом полувремену, а први у 48. минуту када је прецизан био Александар Радуловић. Коначан резултат постављен је у 90. минуту, а стријелац је био Милован Новаковић. Резултати 14. кола: Дрина ХЕ - Пролетер 3:2, Лакташи - Младост 1:0, Слога - Модрича Максима 3:1, Рудар - Радник 1:1, Сутјеска - Подриње 1:3, Слобода (МГ) - Дрина 2:1, Црвена земља - Слобода (НГ) 2:0. У 15. колу састају се: Рудар - Дрина ХЕ, Радник - Лакташи, Младост - Црвена земља, Слобода (НГ) - Слобода (МГ), Дрина (З) - Сутјеска, Подриње - Слога, Модрича Максима - Пролетер.

Табела

1. Слога	14	7	4	3	22:14	25
2. Слобода (МГ)	14	7	2	5	24:12	23
3. Радник	14	6	5	3	12:8	23
4. Дрина ХЕ	14	7	1	6	12:12	22
5. Младост	14	6	4	4	12:14	22
6. Ц. земља	14	6	3	5	24:16	21
7. Сутјеска	14	6	3	5	16:19	21
8. Дрина (З)	14	5	4	5	13:11	19
9. Лакташи	14	6	1	7	18:28	19
10. Модрича М.	14	5	3	6	18:12	18
11. Рудар (У)	14	5	3	6	16:18	18
12. Подриње	14	5	3	6	13:16	18
13. Слобода (НГ)	14	2	6	6	13:22	12
14. Пролетер	14	2	4	8	20:31	10

ЦРВЕНА ЗЕМЉА	2 (0)
СЛОБОДА (НГ)	0 (0)

Стријелци: 1:0 Радуловић у 48, 2:0 М. Новаковић у 90. минуту.
Стадион: "Циглана" у Новој Веси.
Гледалаца: 300.
Судија: Данијел Пајић (Брчко) 6,5.
Жути картони: Зељковић, Илић, Видовић, Илић, Радуловић (Ц. земља), Мајкић, Тица, Кладар (Слобода).
Играч утакмице: Александар Радуловић (Црвена земља) 8.

ЦРВЕНА ЗЕМЉА: Шмања 7, Јоргић 6,5 (од 85. минута А. Новаковић 7), Видовић 7, Д. Илић 7,5, Рајилић 7, С. Илић 7, Бећаревић 7, Радуловић 8, Зељковић 6,5 (од 69. минута Савкић -), Арсић 6,5 (од 88. минута З. Новаковић -), Девушић 7. Тренер: Марко Стојић.
СЛОБОДА (НГ): Кондић 6, Тица 6,5, Јовановић 6, Кладар 5,5, Пекија 6, Са. Ковачевић 6, Иванчевић 6,5 (од 63. минута Колунџија -), Ст. Ковачевић 6, Зец 5,5 (од 72. минута Антонић), Шабић 6 (од 51. минута Сундаћ 5,5), Мазалица 5,5. Тренер: Љубиша Дрљача.

Мркоњићани славили у наставку првенства РС

Побједа у режији Тадића

СЛОБОДА (МГ)	2 (1)
ДРИНА (З)	1 (1)

Стријелци: 0:1 Нинић у 23, 1:1 Тадић у 41, 2:1 Тадић из пенала у 65. минуту.
Стадион: "Луке" у Мркоњић Граду.
Гледалаца: 200.
Судија: Љубиша Врховац (Лакташи) 6.
Жути картони: Ћулум, Кременовић, Тадић, Стијепић, Вуклишевић (Слобода), В. Ивановић, Ерић, А. Ивановић, Максимовић, Митровић (Дрина).
Црвени картони: Владо Ивановић (Дрина) у 43. минуту.
Играч утакмице: Радован Илић (Слобода) 8.

СЛОБОДА (МГ): Илић 8, Милетић 6,5 (од 46. минута Вуклишевић 6,5), Грачанин 6,5, Сладојевић 7,5, Вујичић 7, Кременовић 6,5 (од 65. минута Травар 7), Радоја 7,5, Ћулум 7, Тадић 8, Стијепић 7, Димитријевић 7 (од 81. минута Инђић -). Тренер: Зоран Драгишић.
ДРИНА (З): Максимовић 7, А. Ивановић 6,5, Ерић 6, Лазаревић 6,5, В. Ивановић 5,5, Здравковић 6, Симић 6 (од 80. минута Милојевић -), Рустемовић 7, Васић 6 (од 84. минута Лазић -), Нинић 7,5, Илић 5 (од 46. минута Митровић 6). Тренер: Драган Мићић.

Чедомир Ћулум

МРКОЊИЋ ГРАД - Екипа Слободе савладала је Дрину из Зворника резултатом са 2:1 у 14. колу Прве лиге Републике Српске.

Гости су били бољи у првом полувремену и повели су голом Ивана Нинића у 23. минуту. Резултат на 1:1 је изједначио Бојан Тадић из слободног ударца са 20 метара у 41. минуту. Исти играч је у 65. минуту повисио резултат на 2:1 из пенала након што је голман гостију Горан Максимовић срушио Милована Травара у свом казненом простору.

ДРИНА
водила, али на крају изгубила

Гости су у 74. минуту имали прилику да изједначе резултат, али је шут Нинића са 11 метара голман Мркоњићана Радован Илић одбранио. Од 43. минута гости су играли са играчем мање пошто је други жути картон зарадио Владо Ивановић. С. Д.

"Глас Српске" у Србији

ГЛАВНА ПРОДАЈНА МЈЕСТА У БЕОГРАДУ

- КИОСЦИ "ФУТУРА ПЛУС"
- КИОСЦИ "ШТАМПА СИСТЕМ"
- "НИКА" - УГАО ФРАНЦУСКЕ И УЛИЦЕ БРАЋЕ ЈУГОВИЋА
- "ЕЛИТ ТОБАКО" - ЦВИЈИЋЕВА 59
- "НИНА" - НУШИЋЕВА 18
- "ФЕЛИКС Н" - УГАО ВЛАЈКОВИЋЕВЕ И СВЕТОГОРСКЕ УЛИЦЕ
- "АИКИ" - ВИШЊИЋЕВА 2

СЕМАФОР

Њемачка, Бундеслига, 25. коло

Резултати и стријелци: Бајерн - Хофенхајм 7:1 (Гомез 5, 35, 48, Робен 12. пенал, 29, Крос 19, Рибери 58 - Бабел 85), Мајнц - Нирнберг 2:1 (Милер 2, Зидан 22 - Дидави 64), Келн - Херта 1:0 (Клеменс 36), Волфзбург - Бајер Леверкузен 3:2 (Хелмес 32, Дејагах 45, Кадлец 61. аутогол - Кислинг 3, Дердијок 90), Борусија М. - Фрајбург 0:0, Аугзбург - Борусија Д. 0:0, Штутгарт - Кајзерслаутерн 0:0. Уче су играли: Вердер - Хановер, Шалке - Хамбургер.

Пласман: Борусија Д. 55, Бајерн 51, Борусија М. 48, Шалке 44, Бајер Л. 40, Вердер 36.

Француска, Лига 1, 27. коло

Резултати и стријелци: Брест - Бордо 0:2 (Гуфран 35, Плашил 48), Евијан - Сошо 2:3 (Монгонгу 25. пенал, Камбон 71 - Ђа Ђеђе 30. аутогол, Ногеирица 44, Бутин 66), Ница - Нанси 1:1 (Ђа Ђеђе 37 - Никулае 12), Тулуз - Лоријен 1:1 (Марек 51. аутогол - Емегхара 61), Валенсијен - Сент Етјен 1:2 (Абубакар 69 - Аубамејанг 73, Сако 77), Лион - Лил 2:1 (Лаказет 12, Лопез 39 - Шађо 45), Ажаксио - Олимпик Марсељ 1:0 (Андре 89). Синоћ су играли: Дижон - ПСЖ, Рен - Оксер, Монпеље - Каен.

Пласман: ПСЖ 55, Монпеље 54, Лил 47, Ст. Етјен 46, Тулуз 44, Рен 43.

Енглеска, Премијер лига, 28. коло

Резултати и стријелци: Евертон - Тотенхем 1:0 (Јелавић 22), Болтон - КПР 2:1 (Пратли 37, Класнић 86 - Сисе 48), Челзи - Стоук 1:0 (Дрогба 68), Вулверхемптон - Блекбурн 0:2 (Хоилет 43, 69), Астон Вила - Фулам 1:0 (Вајман 90), Сандерленд - Ливерпул 1:0 (Бентнер 56). Уче су играли: Манчестер јунајтед - ВБА, Свонси - Манчестер Сити, Норич - Виган. Вечерас играју: Арсенал - Њукасл.

Пласман: Манчестер С. 66, Манчестер ј. 64, Тотенхем 53, Арсенал 49, Челзи 49, Њукасл 44.

Медијски рат тренера Реала и Барселоне обиљежио 27. коло Примере

Муриньо: Гвардиола је био нормалан

Жозе Муриньо

Пеп Гвардиола

Португалац одговорио Гвардиоли, који се жали на третман своје екипе код судија и оптужио га за неискреност

СЕВИЉА - Реал Мадрид је забиљежио и 11. узастопну побједу у Примери савладавши Бетис са 3:2, а сусрет и прес конференцију послије утакмице обиљежио је нови медијски рат Жозеа Муриња и Пепа Гвардиоле.

Нова два поготка постигао је Кристијано Роналдо, који се сада може похвалити да је био стријелац против свих екипа у Примери, а Жозе Муриньо је у 100. мечу на клупи "краљевског клуба" уписао побједу и постао најбољи тренер у историји Реала послије 100 одиграних утакмица.

Међутим, на прес конференцији послије утакмице, дошло је до отвореног сукоба два можда и највећа тренера на свијету, уз Алекса Фергусона, односно одговор Жозеа Муриња на притужбе из Барселоне на суђење у Примери.

Прво је Пеп Гвардиола прошле недјеље осуо паљбу по судијама, сматрајући да наносе штету Барселони, а онда је Муриньо одговорио да није знао да се и из каталонског клуба жале на судијске одлуке и закључио да су Гвардиола и он исти типови тренера. Гвардиола се нашао увријеђен поређењем и брзо одговорио.

ДОМАЋИ славили у три преостала меча

- Никада се не бих упоређивао са Муриньом, а једино нам је заједничка жеља за побједама наших екипа. Уколико неко мисли да смо слични, онда ја очигледно нешто радим погрешно - поручио је тренер Барселоне и додао неколико опаски на Муриньов темперамент.

- Створио је одређену слику о себи, слику која говори више од хиљаду ријечи, а ја сигурно никада нисам нарушавао углед и репутацију свог клуба. Ми у Барселони смо увијек били искрени и отворени за разлику од неких - оштро је одговорио Гвардиола.

Новинари су тако једва дочекали крај сусрета против Бетиса да би пргавом Португалцу пренијели Гвардиолине изјаве.

- Гвардиола ми се чинио нормалан. Сам себи нисам савршен, али и не скривам властите грешке попут неких. Колико год био несавршен, када видим нешто што није у реду, то јавно кажем, док други шаљу поруке преко трећих особа и стварају лажну слику о себи - поентирао је Муриньо.

Тако је велики ривалитет двојице стратега са терена прерастао у медијски рат, у којем се за сада боље сналази Муриньо, баш као што је већина и очекивала, али је Гвардиола тај који прича на терену и има неупоредиво бољи скор у директним обрачунима, иако ће Реал прекинути доминацију Каталонаца и освојити титулу.

У осталим мечевима домаћи су забиљежили три побједе, а најубједљивији тријумф уписао је Реал Сосиједад 3:0 против Сарагосе, док су минималне тријумфе остварили Малага и Спортинг из Хихона против Левантеа, односно Севиље.

Табела

1. Реал М.	26	23	1	2	88:23	70
2. Барселона	25	17	6	2	73:19	57
3. Валенсија	25	12	7	6	38:29	43
4. Малага	26	12	4	10	37:37	40
5. Леванте	26	11	5	10	37:37	38
6. Билбао	25	9	10	6	41:32	37
7. Осасуна	25	8	11	6	29:39	35
8. Рајо В.	25	10	4	11	36:38	34
9. Атлетико М.	25	8	9	8	34:31	33
10. Севиља	26	8	9	9	27:29	33
11. Сосиједад	26	9	6	11	30:36	33
12. Еспањол	25	9	6	10	27:34	33
13. Бетис	26	9	3	14	31:38	30
14. Мајорка	25	7	8	10	24:30	29
15. Хетафе	25	7	8	10	25:34	29
16. Гранада	25	8	4	13	22:35	28
17. Виљареал	25	6	9	10	26:38	27
18. Сантандер	25	4	12	9	21:35	24
19. Хихон	26	6	6	14	24:48	24
20. Сарагоса	26	4	6	16	21:49	18

Резултати и стријелци: Реал Сосиједад - Сарагоса 3:0 (Агирече 19, 40, Вела 22), Малага - Леванте 1:0 (Рондон 51), Спортинг - Севиља 1:0 (Кастро 32), Бетис - Реал Мадрид 2:3 (Молина 10, Монтеро 55 - Игуаин 25, Роналдо 52, 73). Уче су играли: Атлетико Мадрид - Гранада, Еспањол - Рајо Вајкано, Валенсија - Мајорка, Расинг - Барселона, Осасуна - Атлетик Билбао. Вечерас играју: Виљареал - Хетафе.

Холанђанин одлучио да на љето напусти Интер

Снајдер одлази у Премијер лигу

МИЛАНО - Холанђанин Весли Снајдер не жели више да игра у Серији А и гледаће да прихвати неку од понуда која ће на адресу његовог менаџера сигурно стићи током љета.

Ову информацију пренио је енглески сајт "goal.com" позивајући се на изворе блиске Холанђанину.

- Снајдер је желио и поново ће жељети да напусти Интер и пресели се на Острво. Прошле године видио је себе у дресу Манчестер јунајтеда, али до договора није дошло јер је висина плате била камен спотицања. Воли Премијер лигу, атмосферу на стадионима и вјерује да би се јако брзо уклопио тамо - рекао је извор сајта.

ЧЕЛЗИ и Манчестер Сити најближи "лали"

Интер је крајем фебруара преговарао са Зенитом око позајмице Снајдера, међутим он није хтио да заигра у руској Премијер лиги. Такође је одбио и евентуални трансфер у Анжи.

Двадесетседмогодишњи Холанђанин је тражио 240.000 евра седмично за прелазак у Манчестер јунајтед, док "ђаволи" нису могли да му дају више од 200.000 евра.

Вјерује се да би челници Челзија и Манчестер Ситија били спремни да му дају и више од тога, тако да је врло извјесно да ће Снајдер овог љета промијенити средину, а већ је у неколико наврата говорио да је незадовољан у Интеру, како резултатима, тако и статусом код тренера Клаудија Ранијерија.

ФОТО: АГЕНЦИЈЕ

Весли Снајдер

"Росонери" савладали Леће у 27. колу италијанске Серије А

Милан граби према одбрани титуле

Изабраници Масимилијана Алегрија славили головима Ноћерина и Ибрахимовића, док је Јувентус киксао у Ђенови одигравши меч без голова, па тако сад "росонери" имају четири бода више од "старе даме"

Златан Ибрахимовић (Милан)

ФОТО: АГЕНЦИЈЕ

МИЛАНО - Фудбалери Милана савладали су веома лако екипу Лећеа са 2:0 у 27. колу италијанске Серије А и тако захваљујући новом киксу Јувентуса на табели отишли на плус четири.

"Росонери" су већ на старту меча показали Салентинима да немају чему да се надају. Ибрахимовић је асистирао Ноћерину, који је ове сезоне постигао голова колико вјероватно укупно у каријери. Био је то девети погодак некадашњег фудбалера Јувентуса и Палерма за вођство Милана од 1:0. У другом полувремену шампион је потврдио тријумф одличним голом Ибре, за 19. гол у шампионату и коначних 2:0.

На "Марасију" Јувентус је учинио све не би ли побиједио. Три пута погодили су пречку и стативу, оштећени су за пенал и гол од стране судије Рицолија и сигурно ће поново бити повика из табора "старе даме". Али, реалност је друго мјесто и сада су на минус четири у односу на Милан.

ЈУВЕНТУС оштећен за пенал

Аталанта је још на старту меча постигла гол против Парме, а стријелац је био Манфредини. Ипак, тим из Бергама није успио да стигне до побједе, пошто је Палета поставио коначних 1:1. Сијена је практично "избацила" Ђенову савладавши је са 2:0, док је веома лоша Фјорентина пала на Сицилији.

Резултати и стријелци: Наполи - Каљари 6:3 (Хамшик 10, Канаваро 19, Астори 30. аутогол, Лавеци 56. пенал, Гаргано 70, Мађо 84 - Ларивеј 37, 77, 90), Кјево - Интер 0:2 (Самуел 87, Милито 90), Палермо - Рома 0:1 (Борини 3), Катанија - Фјорентина 1:0 (Лоди 58. пенал), Ђенова - Јувентус 0:0, Милан - Леће 2:0 (Ноћерино 7, Ибрахимовић 65), Аталанта - Парма 1:1 (Манфредини 5 - Палета 55), Ђезена - Сијена 0:2 (Бриенца 75, Богдани 81), синоћ су играли: Лацио - Болоња и Новара - Удинезе.

Табела

1. Милан	27	17	6	4	55:22	57
2. Јувентус	27	13	14	0	39:17	53
3. Лацио	26	14	6	6	41:30	48
4. Наполи	27	12	10	5	50:28	46
5. Удинезе	26	13	7	6	37:23	46
6. Рома	27	12	5	10	40:33	41
7. Интер	27	12	4	11	38:36	40
8. Катанија	27	9	11	7	35:35	38
9. Палермо	27	10	4	13	39:44	34
10. Кјево	27	9	7	11	22:33	34
11. Аталанта	27	9	12	6	31:29	33
12. Ђенова	27	9	6	12	35:48	33
13. Сијена	27	8	8	11	32:28	32
14. Фјорентина	27	8	8	11	27:28	32
15. Болоња	26	8	8	10	26:30	32
16. Парма	27	7	10	10	33:42	31
17. Каљари	27	7	10	10	26:35	31
18. Леће	27	6	7	14	30:44	25
19. Новара	26	3	8	15	21:46	17
20. Ђезена	27	4	5	18	16:42	17

Џудо

Златo Мајдову

ИСТОЧНО САРАЈЕВО - Члан Џудо клуба Рандори Немања Мајдов (категорија до 66 килограма) освојио је златну медаљу на Европском купу у Загребу.

На путу до најсјајнијег одличја он је савладао вршњаке из Словеније Мартина Хојака, затим Рикарда де Лука (Италија) и Кристијана Башоа (Украјина). У полуфиналу је био бољи од Швајцарца Тимоа Алемана, а у финалу је побиједио Страхињу Бунчића из Србије.

Барселона

Коларов на мети

БАРСЕЛОНА - Шпански спортски дневник "Мундо депортиво" пренио је ексклузивну информацију да се Александар Коларов налази на врху Барселонине листе појачања за љетни прелазни рок.

Српски репрезентативац издвојио се у плановима Барсиног руководства заједно са лијевим беком Валенсије Ђордијем Албом, тако да ће висина обештећења бити посљедњи филтер за двојицу играча пред облачење бордо-плавог дреса.

Временска прогноза

Облачно са кишом

У Републици Српској ујутру ће бити хладно, на сјеверу промјењиво облачно вријеме са могућношћу понегдје слабе кише и снијега у планинама Крајине. У осталим крајевима претежно облачно повремено са слабом кишом и сусњежицом у нижим предјелима, и слабим снијегом на планинама. До краја дана падавине ће углавном престати уз дјелимично смањење облачности. На југу Херцеговине суво и сунчаније вријеме. Вјетар слаб до умјерен, повремено јак сјеверних смјерова у Херцеговини умјерена и јака бура, ујутру са олујним ударима. Најнижа јутарња температура ваздуха од -2 до 2, на југу до 7, на планинама до -5, а највиша дневна од 4 до 8, локално у Крајини, Посавини, Семберији и на југу Херцеговине до 11, на планинама око 0 степени Целзијуса.

Бањалука

Макс.	10 °C
Мин.	1 °C

Снијег на планинама

У Србији ће преовладати претежно облачно вријеме са кишом, док се на планинама очекује снијег. Минималне температуре кретаће се од -8 до -4 на планинама, у осталим крајевима од -3 до 3, а највише дневне од -5 до -2 на планинама, у осталим крајевима од 4 до 7 степени Целзијуса.

Београд

Макс.	5 °C
Мин.	1 °C

Европске метрополе

Амстердам	9	Будимпешта	8	Лондон	15	Праг	9
Атина	9	Букурешт	7	Мадрид	15	Рим	14
Берлин	11	Цариград	6	Минхен	10	Софија	-1
Беч	9	Даблин	13	Москва	3	Стокхолм	6
Братислава	8	Копенхаген	6	Осло	8	Варшава	6
Брисел	13	Лисабон	20	Париз	14	Женева	11

Глас Српске

Борис ДМИТРАШИНОВИЋ
директор

Мирјана КУСМУК
главни и одговорни уредник

Дарко ГАВРИЛОВИЋ (замјеник главног и одговорног уредника)
Далиборка СЕКУЛИЋ (новости)
Драгана ЋОСИЋ (друштво, бизнис)
Сандра МИЛЕТИЋ (Глас плус, агенције)
Мехмед ДИЗДАР (хроника)
Вања ПОПОВИЋ (панорама)
Тања ШИКАЊИЋ (Србија, регион)
Миленко КИНДЛ (свијет)
Неда СИМИЋ-ЖЕРАЈИЋ (култура)
Драгана РАЂАН (дописници, Бањалука)
Дарко ГРАБОВАЦ (спорт)
Тихомир ГАЧИЋ (техничка)

Први број "Гласа" изашао је као орган НОП-а за Босанску Крајину у Жупици крај Дервара, 31. јула 1943. године. Од 15. септембра 1992. године одлуком Народне скупштине РС излази као дневни лист Републике Српске. Под именом "Глас Српске" излази од 5. маја 2003. године.

e-mail: dopisnik@glassrpske.com
marketing@glassrpske.com

Издавач: АД "Глас Српске" Бањалука, Редакција: Браће Пиштељића 1, 78000 Бањалука, тел. (051) 342-900, факс 342-910, e-mail: dopisnik@glassrpske.com, Дирекција: Скендера Куленовића 93, Бањалука, тел (051) 231-077, Маркетинг: Скендера Куленовића 93, Бањалука, тел.(051) 231-081, e-mail:marketing@glassrpske.com, Дописништва: Источно Сарајево 057/318-119, Добој 053/242-304, Сребреница 056/410-418, Жиро рачуни: Нова бањалучка банка 551001-00016019-84, NLB Развојна банка 562099-00016587-09, Комерцијална банка 571010-00000340-14, Zepter komerc bank 567162-11005289-71, Hypo Alpe Adria bank 552002-00016396-53

Антена

НОВА 22.50

Најтраженији

Херој Заливског рата, официр Џемс Дан, неправедно је затворен због убиства претпостављеног. Очекујући погубљење, Дан прихвата неочекивану понуду генерала Вудворда, предводника тајне владине групе: ако смакне индустријалца Бикхарта, биће поново слободан.

РТС 1 1.00

Мали Буда

Прича о дječаку из Сијетла који би могао да буде реинкарнација славног будистичког учитеља. Лама Норбу долази у Сијетл у потрази за реинкарнацијом свог учитеља који је умро прије девет година. Потрага га води до младог Џесија, сина амбициозног архитекте Дина и учитељице Лисе. Отац је у почетку непријатељски настројен према дошљаку, међутим, када Динов пословни партнер изврши самоубиство, доживљава духовно просвјетљење и пристаје да заједно са сином и свештеником отпутује на Тибет. Упоредо пратимо и причу о животу принца Сидарте који је касније постао Буда, док је кроз флешбекове Бертолучи испричао причу о темељима Будизма.

Улоге: Киану Ривс, Крис Ајзак, Бриит Фонда, Согјал Ринпоче
Режија: Бернардо Бертолучи

РТРС

6.00 Музика
6.30 Инфо канал
7.00 Вијести
7.05 Јутарњи програм
9.00 Вијести
9.10 Дајана, посљедњи дани једне принцезе
10.00 Пиплинзи, цртани филм
10.20 Томица и пријатељи, цртани филм
10.40 Медвједићи топлог срца, цртани филм
11.00 Неустрашива планета
12.00 Дневник
12.10 Преглед за особе за оштећеним слухом
12.30 ФИЛМ Кући у дрво
14.00 Сага о Форсајтима, серија
15.00 Вијести
15.10 У фокусу
15.50 Трибунал
16.30 Српска данас
17.00 Ларин избор, серија
18.00 Рањени орао, серија
18.50 Градитељ Боб, цртани филм
19.00 Малац зналац
19.30 Дневник

17.00

ЛАРИН ИЗБОР, СЕРИЈА

20.10 Непобедиво срце, серија
21.10 Пресинг
22.30 Дневник
22.40 У пролазу
23.10 Арт машина
23.50 ФИЛМ Фантом
1.20 Сага о Форсајтима, серија
2.10 Неустрашива планета
3.00 Дневник
3.30 У фокусу
4.20 Пресинг
5.30 Музика

ПИНК БХ

6.00 Сестре, серија
7.00 Удри мушки
10.00 Курсаџије
11.00 Љубав и мржња, серија
12.00 Инфо топ
12.10 Агенција за СИС, серија
13.00 Брзе паре
14.00 Мирис прошлости, серија
14.40 Генијалци
15.00 Сестре, серија
15.50 Инфо топ
16.00 Мала невјеста, серија
17.50 Инфо топ
18.20 Сити експлузив
18.50 Мала невјеста, серија

10.00

КУРСАЏИЈЕ

20.00 Курсаџије
21.00 Гранд народ пита
22.30 Амиги шоу
0.00 Мирис прошлости, серија
0.40 Сједињене Тарине државе, серија
1.10 ФИЛМ Николас Никлби
3.00 Сити експлузив
3.30 Show Time

БН

6.30 Јутарњи програм
8.30 Серија
9.10 Серија
10.00 Новости
10.05 ФИЛМ
12.00 Новости у подне
12.10 Као код своје куће
14.00 Новости
14.05 ФИЛМ
16.00 Дневник
16.20 Анали, серија
17.00 Серија
18.00 Данас у Српској
18.20 Мониторинг
18.30 Серија
19.30 Дневник
20.00 Село гори а баба се чешља, серија
21.00 Тенис - Индијан Велс
22.30 Дневник
23.00 Анали, серија
23.50 ФИЛМ Ваше високанство
1.20 Звијездано небо

Б92

6.00 Доушници, серија
8.00 Вијести
8.30 Долина сунца, серија
9.30 Хоћу да знам
10.00 Вијести
11.00 Цртани филмови
13.00 Наша мала клиника, серија
15.00 Истражитељи из Мајамија, серија
16.00 Вијести
16.30 Спортски преглед
17.00 Два и по мушкарца, серија
18.30 Вијести
19.00 Између двије ватре
19.30 Штрумфови, цртани филм
20.00 Инсајдер
21.00 ФИЛМ У змијевом гнијезду
23.00 Вијести
23.30 Спортски преглед
23.50 ФИЛМ Амерички јакуза
1.30 Саут Парк, цртани филм
1.50 ФИЛМ Љето у Аризони
- Инфо

БХТ 1

7.00 Добро јутро
9.10 Бруклински мост, серија
9.30 Сандокан, цртани филм
10.10 Езел, серија
11.00 Гурмански излети
11.30 Планета дрвећа
12.10 ТВ Либерти
12.40 Стварање Титове Југославије
14.00 Евро панорама
14.40 Одличан 5+
14.50 Бајке о животињама
15.00 Бруклински мост, серија
15.20 Попај, цртани филм
15.30 Соко Визмар, серија
16.30 Хроника регија
17.00 Злато дивљине
17.30 Гастро кутак
18.00 Све у свему
18.40 Пријатељи са фарме, цртани филм
19.00 Дневник
19.30 Ретровизор
20.00 Мјесто злочина: Њујорк, серија
21.00 Јосип Пејаковић: У име народа
21.30 Глобал
22.00 Дневник
22.30 Премијер лига БиХ
23.00 Соко Визмар, серија
23.40 Мјесто злочина: Њујорк, серија
0.20 Све у свему

ТВ1

6.00 Пријатељице, серија
8.05 Украдени животи, серија
9.05 Олуја, серија
10.05 Јужна ноћ, серија
11.05 Добар лош зао
12.00 Вијести
12.10 Хране свијета
13.00 Острво смрти, серија
14.00 Украдени животи, серија
15.00 Страсти и интриге, серија
16.00 Јужна ноћ, серија
17.00 Вијести
17.10 Олуја, серија
18.20 Спорт ексклузив
18.40 Примера лига, преглед
19.00 Дневник
20.00 Страсти и интриге, серија
21.00 Шпанска Примера лига: Вељареал - Хетафе
22.50 Тек рођени, серија
23.30 Вијести
0.00 Спорт ексклузив
0.30 Примера лига, преглед
0.50 ФИЛМ Апокалипса
2.20 Ноћни програм

ОБН

6.40 Hairy Scary, цртани филм
6.50 Мађионичар, цртани филм
7.20 Небески плесачи, цртани филм
7.30 Миксмастер, цртани филм
8.00 Бани Малони, цртани филм
8.20 Корњача Херо, цртани филм
8.30 Дјечији програм
10.20 Одред за чистоћу
10.50 Ја сам твоја судбина, серија
11.50 Crime Time, цртани филм
11.55 Инфо
12.30 Наша мала клиника, серија
13.20 Одмори се заслужио си, серија
14.20 Долина вукова - Ирак
15.40 Ја сам твоја судбина, серија
16.20 Наша мала клиника, серија
17.20 Сто за 4
17.50 Дејана ток шоу
18.50 Инфо
19.00 Спортски преглед

6.40

HAIRY SCARY, ЦРТАНИ ФИЛМ

20.00 Одмори се заслужио си, серија
21.00 Survivor
21.50 Од усана до срца, серија
22.50 Телеринг
23.40 Survivor
0.00 ФИЛМ 5x2
1.40 Инфо
2.00 Евро лига
4.20 Чувари планета

РТЛ

6.00 РТЛ данас
6.30 Dragon Ball Z, цртани филм
7.00 ПопПикси, цртани филм
7.10 Моји шепни љубимци, цртани филм
7.30 Кобра 11, серија
9.30 Магазин
10.00 Вечера за 5
11.20 Ватрено небо, серија
13.20 Ружа вјетрова, серија
14.00 Крв није вода, серија
15.00 Кобра 11, серија
16.50 РТЛ од 5 до 5
17.00 Вечера за 5
18.00 Магазин
18.30 РТЛ данас
19.00 Крв није вода, серија

16.50

РТЛ ОД 5 ДО 5

20.00 Ружа вјетрова, серија
21.00 Survivor
21.40 ФИЛМ Хитмен - Агент 47
23.30 Вијести
23.40 Survivor
0.40 Мјесто злочина: Мајами, серија
1.20 Астро шоу
2.20 Мјесто злочина: Мајами, серија
3.50 РТЛ данас

РАДИО РС

6.00 Јутарњи програм
9.00 Вијести
9.05 Ризница знања
9.40 Вријеме је за спорт
10.00 Вијести
10.05 Заједнички талас
11.00 Вијести
11.05 Заједнички талас
12.00 Подневне новости
12.10 Запјевајмо пјесме старе
12.30 Бањалука јуче данас сутра
12.40 Запјевајмо пјесме старе
13.00 Вијести
13.05 У ритму дана
14.00 Вијести
14.05 Свилен конац
15.00 Вијести
16.00 Дневник
16.30 Музика
17.00 Вијести
17.05 Актуелности
18.00 Вијести
18.05 Мозаик радија
19.00 Вечерње новости
19.10 Заиграјмо, запјевајмо
20.00 Вијести
20.05 Великани спорта
21.00 Вијести
21.05 Ризница знања
21.40 Староградска музика
22.00 Хроника дана
22.10 Најсвјетлије странице умјетничке музике
23.00 Вијести
23.05 Медаљони у времену
0.00 Поноћне вијести
0.05 Метроном
1.00 Ноћни програм

Препоручујемо...

1[10] ПИНК БХ

Николас Никлби

Свакој породици је потребан један херој. Млади Николас и његова породица уживају у удобном и раскошном животу. Послије смрти оца ситуација се мијења и Николас је принуђен да пронађе начин да сачува породицу и преживи у за њега екстремним условима. Зли, безосјећајан и грамзив ујак, садистички управник приватне школе за дјечаке и његова неуништива жена као и низ непредвиђених догађаја који ће му помоћи да савлада силне недаће.

Улоге: Хју Мичел, Чарли Ханам, Ромола Гараи
Режија: Даглас Мекграт

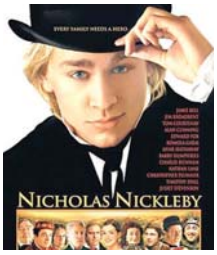

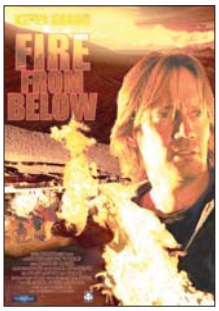

НОВА 0.50

Подземно усијање

Ископавањем у оближњој пећини неопрезни индустријалац открива вену чистог литијума који нехотично доноси на површину на којој се литијум пали када дође у контакт с водом. У потрази за моћним алтернативним извором енергије, богати индустријалац Тејлор Дрејк својим методама наштети Земљиној површини. Комбинација литијума и воде изазове смртоносну комбинацију за Земљу и њене становнике. Сеизмолог Џејк Денинг и његова вјереница Кери за вријеме свог одмора на Лост Лејку открију прве знакове надолазеће катастрофе.

Улоге: Кевин Сорбо, Гиги Емета, Меган Албах, Алекс Корд
Режија: Ендрју Стивенс, Џин Винорски

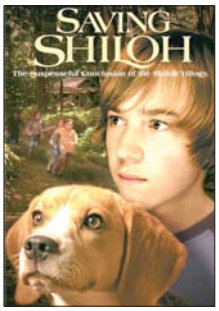

ХРТ 2 13.20

Шилох 3: Спас за Шилоха

Марти Престон живи мирно са својом породицом, татом, мамом и двјема сестрама, и никад се не одваја од свог пса Шилоха, којег је тешком муком спасио од окрутног пијанца и ловца Џада Траверса. Иако Џада нико у мјесту не воли и сви га се боје, Марти му је први спреман опростити и дати прилику да се поправи, јер о Траверсу зна оно што многи не знају. Кад на пустом мјесту нађу напуштен аутомобил, тражи се нестали возач. Многи су чули да се возач свађао с Траверсом у крчми и већина вјерује да га је Траверс убио. Марти и његов отац мисле да Траверс, какав год да је, не би убио човјека.

Улоге: Џејсон Доли, Скот Вилсон, Џералд Мекрени, Џордан Гарет
Режија: Сенди Танг

НОВА ТВ

6.20 Нејт Беркус шоу
7.20 Беба Феликс, цртани филм
7.30 Џуманџи, цртани филм
8.20 Кад лишће пада, серија
9.40 Изгубљена част, серија
11.40 Инспектор Рекс, серија
12.40 Ин магазин
13.30 Ларин избор, серија
14.30 Вокер тексашки ренџер, серија
16.20 Заувијек сусједи, серија
17.00 Вијести
17.20 Ин магазин
18.00 Кад лишће пада, серија
19.10 Дневник
20.00 Изгубљена част, серија
21.00 Ларин избор, серија
22.30 Вијести
22.50 ФИЛМ Најтраженији
0.50 ФИЛМ Подземно усијање
2.30 Опасна игра, серија
3.20 Сајнфелд, серија
3.40 Мјесто злочина: Праг, серија
4.40 Езо ТВ
5.00 Дневник

РТС1

6.00 Вијести
6.05 Јутарњи програм
9.00 Вијести
9.05 Оно као љубав, серија
9.40 Гастрономад
9.50 Вијести
10.05 Лов и риболов
10.30 Еко караван
11.00 Биографије
12.00 Дневник
12.10 Спорт плус
12.30 Истражитељи из Мајамија, серија
13.10 ФИЛМ Септембар
13.50 Гастрономад
15.00 Ово је Србија
16.00 Монтевидео Бог те видео, серија
17.00 Дневник РТ Војводина
17.20 Шта радите бре
17.40 Београдска хроника
18.20 Око
19.00 Слагалица
19.30 Дневник
20.00 Монтевидео Бог те видео, серија
21.00 Пјесма без граница
22.00 Упитник
23.00 Истражитељи из Мајамија, серија
23.50 Дневник
0.00 Оперативци, серија
1.00 ФИЛМ Мали Буда
3.20 Репризни програм

РТС2

6.00 Концерт за добро јутро
7.00 Слагалица
7.30 Ози Бу, цртани филм
8.00 Томас и другари, цртани филм
8.10 Животиње којима се дивимо
8.20 Школски програм
10.00 Вреле гуме
10.30 Магазин Лиге шампиона
10.50 Клиника Вет
11.20 Живот са музиком
11.50 Београдска филхармонија
12.30 Екологија
13.00 Трезор
14.00 Школски програм
15.10 Други вијек
15.50 САТ
16.40 Све боје живота
17.00 Поаро, серија
18.00 Битеф денс
18.40 Мјера за музику
19.10 Вјерски мозаик Србије
20.00 Бинго
20.30 Трст - град науке
21.00 Поаро, серија
21.50 ФИЛМ Искупљење Саре Кејн
23.40 Суђење Војиславу Шешељу
- Мариза
0.30 Репризни програм

К3

9.00 Вијести
9.05 Олуја, серија
10.00 Јунска ноћ, серија
11.00 Кад природа подивља
11.30 Храна и вино
12.00 Вијести
12.05 Тито - црвено и црно
13.00 SMS Party
15.00 Вијести
15.05 Страсти и интриге, серија
16.00 Јунска ноћ, серија
16.50 Храна и вино
17.10 Олуја, серија
18.10 Заувијек млад, серија
18.40 Новости
19.30 Дневник РТС
20.00 Страсти и интриге, серија
21.00 Шпанска Примера лига: Виљареал - Хетафе
22.50 Тек рођени, серија

ХРТ1

5.40 Море
6.00 Мир и добро
7.00 Добро јутро, Хрватска
9.00 Лугарница, серија
10.00 Вијести
10.05 Од Пекинга до Рима
11.10 Деби Тревис преуређује
12.00 Дневник
12.30 Кад заволим вријеме стане, серија
13.10 Др Оз
14.00 Вијести
14.10 Треће доба
14.40 Глас домовине
15.00 Понос Раткајевих, серија
16.00 Алиса, слушај своје срце, серија
17.00 Вијести
17.20 Хрватска уживо
18.20 Осми кат
19.10 20пет
19.30 Дневник
20.20 Тито - посљедњи свједоци тестамента
21.20 Пулс Хрватске
22.20 Реконструкција
23.00 Дневник
23.30 Свијет профита
0.00 Џамоња
1.00 In medias res
1.50 Др Хаус, серија
2.30 Трачерица, серија
3.10 Злочинački умови, серија
4.00 Свијет профита
4.30 Лугарница, серија
5.10 Осми кат

ХРТ2

6.30 Кад заволим вријеме стане, серија
7.20 Телетабис, цртани филм
7.40 Мала ТВ
8.10 Мега Минди, серија
8.40 Конор на тајном задатку, серија
9.10 Школски сат
10.00 Алиса, слушај своје срце, серија
10.40 Degrassi Нова генерација
11.00 Ждероња, цртани филм
11.30 Ружиона
12.00 Музика
12.10 КС аутомагазин
12.50 Четири зида
13.20 ФИЛМ Шилох 3: Спас за Шилоха
14.40 Хеј Кити, цртани филм
15.00 Degrassi Нова генерација, серија
15.30 Обична клинка, серија
15.50 Школски сат
16.40 Мала ТВ
17.10 Доктор Ху, серија
18.00 Регионални дневник
18.20 Жупанијска панорама
18.30 Downton Abbey, серија
19.10 Симпсони, цртани филм
19.40 Музика
20.00 In medias res
20.40 Топ Геар
21.40 Др Хаус, серија
22.10 Трачерица, серија
23.00 Злочинački умови, серија
23.40 Калифорникација, серија
0.20 Нове авантуре старе Кристине, серија
0.40 Mercy, серија
1.20 Коиак, серија
2.10 Музика

18.00

КАД ЛИШЋЕ ПАДА, СЕРИЈА

17.40

БЕОГРАДСКА ХРОНИКА

АТВ

6.00 Најбоље године
8.00 Јутарњи програм
8.50 Вијести
9.00 Бумба, цртани филм
9.05 Ноди, цртани филм
9.20 Мој џепни љубимац, цртани филм
9.30 Гарфилд, цртани филм
9.50 Лијени град, цртани филм
10.10 Бакуган, цртани филм
10.40 Сирене, цртани филм
11.10 Нецензурисано
11.40 Вијести
12.00 Слијепа љубав, серија
13.00 Кад лишће пада, серија
14.30 ФИЛМ Легенда о гусарском рту
16.30 Слијепа љубав, серија
17.30 Непобједиве Банзуке
18.00 Визита
19.00 Вијести
20.00 Кад лишће пада, серија
21.00 Тито и Дража
21.30 Досије
22.00 Вијести
22.20 ФИЛМ Путовање једнорога
0.20 Моје драге комшије, серија
1.50 Секс и град, серија
2.20 Ноћни програм

ФТВ

7.00 Јутарњи програм
9.05 Тајна старог моста, серија
10.00 ПопПикси, цртани филм
10.10 Градитељ Боб, цртани филм
10.20 Мој велики пријатељ
10.40 Хот Њхеелс, цртани филм
11.00 Све ће бити добро, серија
12.00 Дневник
12.10 Ларин избор, серија
13.10 Вила Марија, серија
14.00 Зелена панорама
14.20 Седмица
14.50 Магазин Лиге шампиона
15.20 Цимер Фреј, серија
16.00 Све ће бити добро, серија
17.00 Федерација данас
17.20 Тајна старог моста, серија
18.20 Луд збуњен нормалан, серија
19.30 Дневник
20.10 60 минута спеціјал
21.00 Ларин избор, серија
22.00 Паралеле
22.30 Дневник
23.00 Цимер Фреј, серија
23.30 Позитивна географија
0.00 ФИЛМ Игра смрти
1.40 Хајд у парк
2.00 Лове Караван
2.20 Вила Марија, серија
3.10 Дневник

11.10

ДЕБИ ТРЕВИС ПРЕУРЕЂУЈЕ

23.40

КАЛИФОРНИКАЦИЈА, СЕРИЈА

23.50 Б92 Амерички јакуза

Ник Дејвис је тајни агент FBI. Он добија задатак да се убаци у групу јапанских мафијаша-јакуза која дјелује у Америци. Нику то полази за руком, задобија повјерење јапанских шефова и полако напредује у њиховој хијерархији, а постаје и штићеник моћне мафијашке породице Тендо. Поготово након што спасе живот једном од водећих мафијаша - Шуију Савамоту, који му постаје и добар пријатељ. Шеф италијанске мафије Дино Кампанела одлучује да се обрачуна са Јапанцима, па FBI тражи од Ника да се повуче и остави Италијане да за њих обаве "прљав посао".

Улоге: Виго Мортенсен, Рјо Ишибаши, Мајкл Нури
Режија: Френк А. Капело

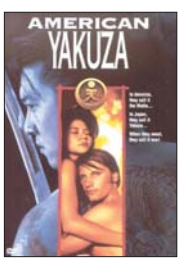

21.00 Б92 У змајевом гнијезду

Бруса Лија, члана храма Шаолина, мајстора борилачких вјештина, посјети британски агент Брајтвајт да би га наговорио да учествује на ексклузивном турниру у борилачким вјештинама на острву које је у власништву тајанственог Хана. Ли баш и није сигуран жели ли то да прихвати, али кад сазна да је Хан одговоран за смрт његове сестре, на чијем гробу се заклео на освету, спремно одлази на турнир.

Улоге: Брус Ли, Џон Саксон, Џим Кели
Режија: Роберт Клоз

"Није љубав ствар" Жељкова порука Европи

Домаћој и свјетској јавности у суботу увече представљена је пјесма која ће представљати Србију на 57. такмичењу за "Пјесму Евровизије" у Азербејџану, под називом "Није љубав ствар", композитора и извођача Жељка Јоксимовића.

У специјалној емисији Радио-телевизије Србије "Европска песма" публика је могла да ужива у овој композицији, чији су аутори текста Марина Туцаковић и Милош Рогановић, као и у енглеској верзији под називом "Synonym".

Жељко је наступио у пратњи Симфонијског оркестра РТС-а и уз помоћ специјалних гостију Јелене Томашевић и њеног супруга Ивана Босиљчића, Боре Дугића, Халида Бешлића и Харија Варешановића.

Ова емотивна балада интензивна је и у Жељковом препознатљивом стилу, са пуно инструментала, и управо онаква каквом је он и представио свој потенцијални евровизијски хит.

- Желео сам да поново направим нешто оригинално, а емотивно. Ово је један од највећих музичких сусрета на свету и песма мора бити другачија - изјавио је Жељко описујући пјесму.

Жељко је три пута учествовао на "Евросонгу" и три пута био успјешан. Освојио је шесто мјесто као композитор песме "Оро" коју је извела Јелена Томашевић, друго мјесто са композицијом "Лејла", у извођењу Харија Варешановића и друго мјесто са пјесмом "Лане моје".

- Многи портали јуче су пренијели како је Жељкова пјесма за Еуросонг наводно плагијат.

Дита фон Тиз забранила Анђелину Џоли

Звијезда бурлеске Дита фон Тиз недавно је представила своју нову линију веша, а на снимању промотивног каталога она је манекенкама издала наређење: "Забрањена је поза Анђелине Џоли".

Дита фон Тиз је ове недјеље радила на рекламној кампањи за своју линију веша "Von follies" (Лудости) коју лансира на тржиште у сарадњи са америчким трговинским ланцем "Таргет".

Осим што је сама истакла облине пред објективом фотоапарата, љепотица је ангажовала и неколико атрактивних манекенки. Захваљујући фотографији коју је објавила на својој званичној страници, Дитини обожаваоци су сазнали да је манекенкама било строго забрањено да откривају десну ногу као што је то радила Анђелина Џоли на додјели "Оскара".

- Скупите ноге, даме! - поручила је Дита.

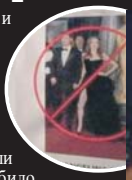

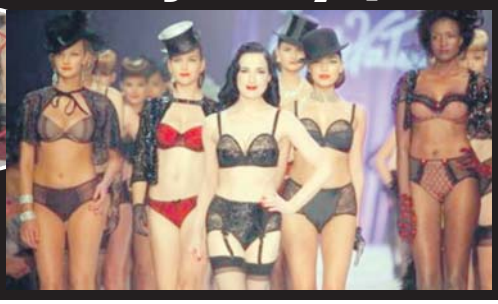

НЕКАД БИЛО...

Рођена Лајза Минели

На данашњи дан 1946. године рођена је америчка глумица Лајза Минели, у умјетничкој породици. Њено прво појављивање на филму било је у њеној трећој години у мјузиклу "In the Good Old Summertime" из 1949. године, у којем су глумили њена мајка и Ван Џонсон. Као и њена мајка, и Лајза је имала буран живот. Удавала се и разводила четири пута. Минели је професионалну каријеру започела у 17. години (1963) у бродвејском мјузиклу "Best Foot Forward", који је запазила критика. Њена прва филмска улога била је у филму "Charlie Bubbles" из 1967. Најпознатија Лајзина улога је у филму "Кабаре" из 1972. године. Лајза је постала популарна и по пјесми из филма "New York, New York" из 1977. Касније је исту пјесму обрадио и Френк Синатра 1979, а често је изводио и са Лајзом Минели.

ПОСЉЕДЊА

Штулић тражи 25 милиона евра одштете од "Croatia Recordsa"

Бранимир Џони Штулић још од 1991. године од "Југотона", чији је правни насљедник "Croatia Records", тражи 12 милиона евра, а за украдени copyright у периоду од 1991. године до данас још толико. Први човјек "Croatia Recordsa" Желимир Бабогредац каже:

- Ми смо у ауту, на концертима и турнејама проводили дане и године. Посљедњи пут смо се видјели прошлог прољећа. Хтио сам да видим како изгледа. А откуд му цифра од 25 милиона евра? Па он је израчунао тако да плоча данас вриједи 25 евра, што је прецијењено. То је лудост - објаснио је Бабогредац.

На тврдње Штулића да никада није потписао уговор са "Југотоном", Бабогредац има супротне доказе, и то четири картонске кутије на којима стоји натпис АЗРА и у којима су уговори које је Штулић потписивао у име "Азре".

Луда планета

Све за силиконе

Један Британац лажирао је сопствену смрт да би наплатио осигурање и платио жени уградњу силикона.
Стивен Келавеј прво је проневјерио новац у послу са некретнинама и зарадио око милион фунти, а затим је лажирао сопствену смрт да би наплатио животно осигурање.
Превару је извео са супругом, која је пријавила да је страдао на породичном одмору у Русији, гдје је заправо отишла да се подвргне уградњи силиконских груди.

Голи бициклисти

Неколико голих активиста тражило је своја права током викенда улицама Сантијага. Осим у Чилеу, и у неким другим свјетским градовима одржани су слични протести. "Ciclonudista Santiago" назив је протестне вожње у којој је десетина голих и полуголих мушкараца и жена тражило већа права за бициклисте широм свијета.

Сурфање бикова у пољима риже

Такозвано сурфање са биковима одвија се у Кералу у јужној Индији сваке године на фестивалу Марамади послије сезоне жетве. Поље риже на којем се одвија трка величине је фудбалског стадиона. Власник бикове наводи кроз блато, а циљ је завршити трку са што бољим временом. Хиљаде Индијаца се окупи на овом традиционалном такмичењу сваке године.

ISSN 1840-1155

спорт
Глас Српске

Зидан и Матераци у бронзи

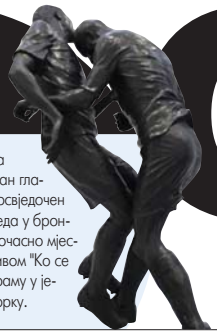

Тренутак са Свјетског првенства 2006. године када Зинедин Зидан главом удара Марка Матерацијa освједочен је од умјетника Адела Абдесамеда у бронзаној статуи. Дјело је заузело почасно мјесто на његовој изложби под називом "Ко се боји вука још?", која је на програму у једној еминентној галерији у Њујорку.

Немања Билбија

Борац побиједио Козару 1:0 на старту прољећног дијела Премијер лиге БиХ

Билбија погодио три бода

Једини погодак на утакмици постигао повратник у редове Бањалучана Немања Билбија у 65. минуту послије центаршута капитена Драшка Жарића

страна 2.

Слогина школа рукомета

Добој расадник тренера

страна 14.

Формула 1

Фетел и Ред Бул бране титуле

Прва трка 18. марта на стази Алберт Парк у Мелбурну

стране 10. и 11.

Јелен суперлига

Партизану само бод против Слободе

страна 7.

ФУДБАЛСКИ ШАМПИОНАТ РЕПУБЛИКЕ СРПСКЕ

У дербију Слога боља од Модриче

страна 4.

Фудбалери Борца побиједили Козару са минималних 1:0

Билбија погодио три бода

Једини погодак на утакмици постигао повратник у редове Бањалучана Немања Билбија у 65. минуту, послије центаршута капитена Драшка Жарића

Драгослав Стакић (Борац)

ФОТО: А. ЧАВИЋ

Немања Билбија (Борац, лијево) и Ирман Хоџић (Козара)

БОРАЦ	1 (0)
КОЗАРА	0 (0)

Стријелац: 1:0 Билбија у 65. минуту.
Стадион: Градски у Бањалуци.
Гледалаца: 3.000.
Судија: Един Јакуповић (Бихаћ) 6,5.
Жути картони: Ступар (Борац), Гиговић (Козара).
Играч утакмице: Немања Билбија (Борац) 7,5.

БОРАЦ: Антоловић -, Ступар 6,5 (од 64. минута Иветић -), Стакић 6,5 Марковић 6,5, Жарић 7, Кнежевић 6,5 Крунић 7, Максимовић 6,5, Стојић 7, Кајкут 7 (од 90. минута Стојнић -), Билбија 7,5 (од 89. минута Радуловић -). Тренер: Велимир Стојнић.
КОЗАРА: Козић 7, Дамјановић 6, Ујић 6 (од 82. минута Шкорић -), Пејић 6 (од 75. минута Стјепановић -), Студен 7, Хоџић 6, Пехиљ 6,5, Малетић 6,5, Станчић 6 (од 63. минута Кујић -), Летић 6, Гиговић 6,5. Тренер: Владо Јагодић.

ПИШЕ: ДАРКО ПАШАГИЋ
darkop@glassrpske.com

БАЊАЛУКА - Фудбалери Борца успјешно су отворили прољећни дио првенства пошто су у утакмици 16. кола Премијер лиге БиХ голом повратника у "црвено-плаве" редове Немање Билбије побиједили Козару из Градишке са минималних 1:0.

Од самог почетка сусрета видјело се да су Бањалучани ријешени да из овог сусрета изађу као побједници, док су се гости углавном оријентисали на одбрану и брзе контранападе. Већ у 6. минуту Немања Билбија је центрирао са лијеве стране, Бранислав Крунић је захватио лопту главом, али је она отишла покрај гола. Пет минута касније слободан ударац са 18 метара извео је Саша Кајкут, међутим, голман Козаре Далибор Козић био је на висини задатка. У сљедећих 20 минута није се десило ништа вриједно помена, а онда је Кајкутов ударац са неких 13 метара завршио покрај гола. Душко Стајић је у 34. минуту извео корнер са лијеве стране, Крунић је главом захватио лопту, али је поново одлично интервенисао чувар мреже Градишчана. Једину прилику у првом дијелу сусрета гости су имали у 41. минуту. Послије грешке Марка Максимовића лопта је дошла до капитена Козаре Ненада Студена, чији је шут чувар мреже Бањалучана Маријан Антоловић избио у корнер. Два минута касније Билбија је извео корнер са десне стране, а ударац Кајкута главом завршио је преко гола.

ДЕБИТОВАЛИ
Антоловић и Кнежевић

На самом почетку другог дијела запријетили су из слободних ударца Билбија и Кајкут, али се резултат није мијењао. Једини погодак на утакмици виђен је у 65. минуту. Са лијеве стране центрирао је капитен Борца Драшко Жарић, лопта је прескочила Крунића, дошла на другој стативи до Билбије, који је главом затресао мрежу немоћног Козића. Посљедња прилика за Борац, за који су дебитовала појачања из Пољске голман Антоловић и дефанзивац Срђа Кнежевић, виђена је два минута касније, када је шут Стајића искоса са неких 15 метара завршио покрај гола.

- Заслужено смо дошли до вриједних бодова. Знали смо да ће се Козара концентрисати на одбрану, вребати шансу из контранапада и да морамо бити опрезни. Чекали смо своју шансу и на крају успјели да остваримо побједу. Жао ми је што су гледаоци можда више очекивали од овог сусрета, али његова важност за обје екипе била је велико оптерећење. Немамо времена за предах и већ се окрећемо првој полуфиналној утакмици Купа БиХ, у којој у сриједу од 17 часова гостујемо сарајевском Жељезничару - нагласио је шеф стручног штаба Борца Велимир Стојнић.

Капитен Бањалучана Драшко Жарић био је асистент код јединог гола.

БОРАЦ У СРИЈЕДУ
игра први меч полуфинала Купа БиХ

- Сви смо једва чекали да се настави шампионат, јер су иза нас дуге припреме. Можда нисмо бриљирали у овој утакмици, али је најважније да смо остварили побједу вриједну три бода и тако настављамо трку за једно од мјеста које води на међународну сцену - нагласио је Жарић.

Кормилар Козаре Владо Јагодић истакао је да је Борац заслужено дошао до минималне побједе, али и да нема шта да замјери својим фудбалерима.

- Одиграли смо коректан меч, а да смо били комплетни, можда би била другачија прича. Знали смо и прије овог сусрета да на Градском стадиону тешко можемо доћи до бодова, али потајно смо се надали да можемо изненадити. Међутим, сама чињеница да смо у записнику имали чак шест играча млађих од 21 године, од којих су четворица била на терену, говори да су нам шансе за тако нешто биле минималне. Прилику за поправни имамо већ у суботу, када у Градишци дочекујемо тузланску Слободу, коју једноставно морамо да побиједимо - рекао је Јагодић.

Небојша Пејић и Марко Максимовић

Маријан Антоловић (Борац)

Семафор

На мјесту гдје је некада била јужна трибина на Градском стадиону постављен је нови семафор. Међутим, од њега на овој утакмици није било никакве користи, јер и поред свих покушаја током 90 минута меча Борац - Козара није био у функцији.

Фудбалери Леотара високо поражени у Градачцу

Дебакл Требињаца

Првих пола часа стајали смо врло добро. Међутим, несхватљиво је колико смо киксева направили у само пет минута, рекао Борче Средојевић

ЗВИЈЕЗДА Г.	**4 (3)**
ЛЕОТАР	**1 (1)**

Стријелци: 1:0 Хусић у 37, 1:1 Милошевић у 39, 2:1 Хамзић у 41, 3:1 Ђелмић у 43, 4:1 Милошевић (аутогол) у 64. минуту.
Стадион: "Бања Илиша" у Градачцу.
Гледалаца: 1.000.
Судија: Опљен Ваљић (Бањалука) 7.
Жути картони: Панца (Звијезда Градачац).
Играч утакмице: Сенад Хусић (Звијезда Градачац) 8.

ЗВИЈЕЗДА ГРАДАЧАЦ: Ковачевић 7, Моранькић 7, Јаковљевић 7, Ђелмић 8, Хусић 8, Нухановић 7,5 (од 69. минута Панца -), Јусић 7, Делић 7 (од 83. минута Ристанић -), Хамзић 8 (од 57. минута Станић 7), Халиловић 7,5, Машић 7. Тренер: Зоран Кунтић.
ЛЕОТАР: Миленковић 5 (од 46. минута Кукрика 5,5), Дреч 5,5, Тодоровић 5, Милошевић 5,5 (од 71. минута Зорић -), Шараба 5, Андрић 6, Лекић 5,5, Сушић 6, Вуковић 5,5, Стојановски 5 (од 66. минута Миловић -), Ристић 6. Тренер: Борче Средојевић.

ПИШЕ: ЧЕДОМИЛ МУЦОВИЋ
chedomil@gmail.com

Владимир Тодоровић (Леотар) ФОТО: АРХИВА

ТРЕБИЊЕ - Фудбалери Леотара ни девету првенствену утакмицу заредом нису осјетили сласт побједе, пошто су поражени на гостовању у Градачцу од Звијезде са 1:4.

Посљедњи пут Требињци су се у биткама за бодове радовали цијелом плијену још 17. септембра, када су у седмом колу Премијер лиге БиХ побиједили Сарајево са 1:0.

Првих пола часа Леотар је играо врло добро. Контролисали су његови фудбалери игру, имали иницијативу, били у неколико наврата близу постизања гола, а онда је све кренуло низбрдо. У 37. минуту Хусић је извео слободан ударац са 30 метара, шутирао у голманову страну, а лопта је прошла испод слабо постављеног Миленковића и завршила у мрежи. Два минута касније услиједило је изједначење. Тодоровић је извео корнер, а Милошевић закачио лопту, која је скренула у гол. Домаћи су до нове предности стигли већ у 41. минуту. Требињци су несхватљиво изгубили лопту у близини шеснаестерца, Ђелмић је додао до Хамзића, који је из воленја погодио право мјесто. Трећи гол Звијезда је постигла у 43. минуту. Шараба је изгубио лопту на лијевој страни, брзоноги Ђелмић је утрчао у шеснаестерац и уз мало оклијевања послао лопту кроз ноге Миленковићу. У 64. минуту Нухановић је извео слободан ударац са лијеве стране, лопта је закачила штопера Леотара Милошевића и завршила иза леђа Кукрике. Било је то 4:1 за Звијезду Градачац.

СЕМЈОН
Милошевић погодио обје мреже

- Првих пола часа стајали смо врло добро и натјерали смо играче Звијезде да играју дугим лоптама, што није њихова карактеристика. Играло се на њиховој половини и само нам је недостајао добар завршни пас да постигнемо гол. Међутим, несхватљиво је колико смо киксева направили у само шест минута. Изгубили смо бодове, а све је могло да буде потпуно другачије. Морамо да се издигнемо из овога. Знам да је играчима тешко, али ово морамо што прије да заборавимо и да већ од данас кренемо у припреме за Борац - истакао је шеф стручног штаба Леотара Борче Средојевић.

Приједорчани остали без заслуженог бода против Олимпика

Мухаремовић растужио "рударе"

ОЛИМПИК	**1 (0)**
РУДАР П.	**0 (0)**

Стријелац: 1:0 Мухаремовић у 90. минуту.
Стадион: "Баре" у Читлуку.
Гледалаца: 50.
Судија: Хусеин Терзић (Травник) 6,5.
Жути картони: Бучан, Вујичић, Капић (Олимпик), Рамић, Кантар (Рудар Приједор).
Црвени картон: Анел Рамић (Рудар Приједор) у 85. минуту.
Играч утакмице: Велдин Мухаремовић (Олимпик) 7.

ОЛИМПИК: Фејзић 6,5, Бучан 7, Вујичић 6,5, Суљевић 6,5, Зоћ 7, Видовић 6,5, Мухаремовић 7, Ђурић 7, Харба 6,5, Капић 6,5 (од 80. минута Пљевљак -), Борђевић 6,5 (од 59. минута Смајић -). Тренер: Недим Јусуфбеговић.
РУДАР ПРИЈЕДОР: Трипић 6, Јанковић 6, Вешновић 6, Јевтић 5,5, Шодић 5,5, Мировић 5,5 (од 62. минута Стамболија -), Рамић 5,5, Кантар 6, Микић 5,5 (од 87. минута Кецман -), Ровчанин 6 (од 71. минута Жерић -), Тосуновић 5,5. Тренер: Драган Радовић.

ЧИТЛУК - Фудбалери Рудар Приједора били су надомак освајања драгоцјеног бода у 16. колу Премијер лиге БиХ, али су поклекли у посљедњим тренуцима меча и сарајевски Олимпик је славио са 1:0.

Према приказаној игри "рудари" су заслужили реми, али их је у 90. минуту растужио Велдин Мухаремовић, који је ударцем са 35 метара успио да погоди мрежу Бојана Трипића.

АНЕЛ
Рамић добио црвени картон

У самом финишу сусрета Приједорчани су имали играча мање на терену јер је због другог жутог картона игру морао да напусти Анел Рамић, па га неће бити у саставу против лидера на табели сарајевског Жељезничара.

Бојан Трипић (Рудар Приједор) ФОТО: АРХИВА

- Не бих желио ништа да приговорим нашем голману Бојану Трипићу, који је у досадашњем току првенства бранио стандардно добро, а не могу да замјерим ништа ни екипи, јер се борила поштено, али није имала среће, јер је примила гол у судијској надокнади. Ривал нас није надиграо, створио је једну изгледну прилику у првом полувремену, али смо и ми имали своју шансу у другом дијелу, када Ведран Кантар главом није успио да пошаље лопту у мрежу. Услови за игру били су готово ненормални, јер је несносни вјетар неколико пута рушио кућице иза клупа за резервне играче - рекао је шеф стручног штаба Рудар Приједора Драган Радовић.

Н. Ђ.

Фатос Бећирај (Динамо) ФОТО: АГЕНЦИЈЕ

Првенство Хрватске, 20. коло

Динамо убједљив

ЗАГРЕБ - Најубједљивију побједу у 20. колу првенства Хрватске остварио је лидер на табели Динамо, који је са 4:0 савладао Лучко.

У градском дербију између Хајдука и Сплита није било голова, док је Загреб славио у Вараждину са 3:2, иако је до 90. минута губио са 2:1.

Резултати и стријелци: Шибеник - Ријека 2:2 (Швраљуга 51, Мислов 63 - Крелах 62, 72), Задар - Интер З. 2:1 (Токић 58, Бегоња 89 - Шарић 44. пенал), Вараждин - Загреб 2:3 (Главина 35, Шаћер 79 - Орсулић 38, Штрок 90, Медић 90), Локомотива - Истра 0:2 (Роће 19, Бачелић-Гргић 61), Карловац - Славен Белупо 0:0, Лучко - Динамо 0:4 (Леко 35, 57. пенал, Бећирај 42, Крстановић 85. пенал), Хајдук - Сплит 0:0, јуче су играли: Осијек - Цибалија.

Табела

1. Динамо	20	16	3	1	47:7		**51**
2. Хајдук	20	12	5	3	38:15		**41**
3. Славен Б.	20	10	5	5	25:18		**35**
4. Сплит	20	9	6	5	30:24		**33**
5. Ријека	20	7	8	5	24:17		**29**
6. Локомотива	20	8	5	7	23:18		**29**
7. Осијек	19	8	5	6	27:24		**29**
8. Цибалија	19	8	5	6	19:21		**29**
9. Загреб	20	8	4	8	24:31		**28**
10. Задар	20	7	4	9	20:31		**25**
11. Истра	20	6	6	8	20:23		**24**
12. Интер З.	20	7	3	10	19:25		**24**
13. Шибеник	20	5	6	9	21:22		**21**
14. Лучко	20	3	7	10	15:26		**16**
15. Карловац	20	4	4	12	15:38		**15**
16. Вараждин	20	2	2	16	14:41		**8**

Шампионат Црне Горе, 18. коло

Хет-трик Адровића

Детаљ са меча Сутјеска - Будућност ФОТО: АГЕНЦИЈЕ

НИКШИЋ - Нападач Будућности Адмир Адровић обиљежио је 18. коло првенства Црне Горе, пошто је постигао хет-трик у побједи свог тима над Сутјеском од 3:2.

Најубједљивију побједу остварио је Могрен, који је савладао Грбаљ са 3:0 и тако остао у трци са Подгоричанима за титулу.

Резултати и стријелци: Сутјеска - Будућност 2:3 (Шушњар 41, Карапић 53 - Адровић 29, 65, 83), Рудар - Грбаљ 3:0 (Ашић 20, Стојановић 38, Ивановић 60), Могрен - Младост 1:1 (Вујовић 21 - Мердовић 8), Ловћен - Зета 0:0, Бокељ - ОФК Петровац 0:0, меч између Дечића и Могрена је одгођен.

Табела

1. Будућност	18	14	3	1	45:13	**45**
2. Рудар	18	13	4	1	33:13	**43**
3. Могрен	18	9	7	2	30:17	**34**
4. Зета	18	10	4	4	29:20	**34**
5. ОФК Петровац	18	7	6	5	22:18	**27**
6. Грбаљ	18	7	3	8	17:21	**24**
7. Младост	18	5	6	7	15:23	**21**
8. Дечић	17	5	1	11	19:32	**16**
9. Беране	17	4	3	10	19:27	**15**
10. Сутјеска	18	3	6	9	12:21	**15**
11. Бокељ	18	2	4	12	12:28	**10**
12. Ловћен	18	1	7	10	10:30	**10**

Првенство Словеније, 23. коло

Марибору дерби

МАРИБОР - Фудбалери Марибора побиједили су Домжале са 2:1 у дербију 23. кола првенства Словеније и тако се учврстили на врху табеле.

Целје и Нафта су одиграли нерријешено, 1:1, док у дуелу између Копра и Горице није било голова.

Резултати и стријелци: Целје - Нафта 1:1 (Медвед 40 - Долинар 31), Марибор - Домжале 2:1 (Великоња 37, Волас 61 - Живец 45), Копар - Горица 0:0, јуче су играли: Олимпија - Велење и Мура - Триглав.

Табела

1. Марибор	23	16	4	3	51:25	**52**
2. Олимпија	22	10	7	5	38:26	**37**
3. Горица	23	10	6	7	35:25	**36**
4. Мура	22	10	5	7	27:27	**35**
5. Велење	22	8	6	8	37:31	**30**
6. Копар	23	7	7	9	28:27	**28**
7. Домжале	23	8	4	11	27:36	**28**
8. Целје	23	7	6	10	29:34	**27**
9. Нафта	23	5	7	11	26:40	**22**
10. Триглав	22	4	4	14	10:37	**16**

Лакташи стигли до побједе

Кукић срушио Младост

ЛАКТАШИ - Голом Ненада Кукића екипа Лакташа на свом терену побиједила је Младост у 14. колу фудбалског шампионата Републике Српске.

Кукић је био прецизан у 30. минуту када је са 15 метара прецизним ударцем савладао голмана Гачана Слободана Гузину. У 43. минуту најбољи актер сусрета Ненад Кукић упослио је Срђана Глишића, али је чувар мреже гостујуће екипе био успјешнији од нападача домаћих. Гости нису били без шанси на овом сусрету, али се непрецизни били Драган Горановић, који је имао шансу у 50. минуту, као и Велибор Васиљевић у 76. минуту.

ЛАКТАШИ	1 (1)
МЛАДОСТ	0 (0)

Стријелац: 1:0 Кукић у 30. минуту. **Стадион:** Лакташа у Лакташима.**Гледалаца:** 100. **Судија:** Далибор Анђић (Омарска) 6. **Жути картони:** Максимовић, Граховац (Лакташи), Сушић, Тепавчевић (Младост). **Играч утакмице:** Ненад Кукић (Лакташи) 7,5.

ЛАКТАШИ: Ђурић 7,5, Башић 6,5, Париповић 6,5, Вулић 6,5, Максимовић 6, Граховац 6,5 (од 90. Николић -), Деспотовић 6 (од 90. Вујаковић -), Ђаковић 6,5, Кукић 7,5, Ристић 6,5, Глишић 6. Тренер: Милош Појић.
МЛАДОСТ: Гузина 7, Мрковић 6, Мумало 5,5, М. Вицо 6, Комненић 6, Марковић 5,5, Горановић 6, Васиљевић 6, Ј. Вицо 6,5, Сушић 6 (од 77. минута Тепавчевић -), Прело 6.

Дрина ХЕ савладала Пролетер

Мирковић донио "тројку"

ДРИНА ХЕ	3 (1)
ПРОЛЕТЕР	2 (2)

Стријелци: 0:1 Н. Панић у 17, 0:2 Папаз у 22, 1:2 Мл. Тешевић у 35, 2:2 Пљеваљчић у 47, 3:2. Иг. Мирковић у 70. минуту. **Стадион:** Градски у Вишеграду. **Гледалаца:** 150. **Судија:** Милош Гиговић (Градишка) 6,5. **Жути картони:** Нинковић, Павловић, Иг. Миковић, Ив. Мирковић, Миловић (Дрина), Благојевић, Д. Панић, Поповић, Јелић, (Пролетер). **Црвени картон:** Пљеваљчић (Дрина). **Играч утакмице:** Игор Мирковић (Дрина ХЕ) 8.

ВИШЕГРАД - Фудбалери Дрине ХЕ успјели су да стигну до важне побједе против Пролетера и то преокретом у другом полувремену утакмице.

Послије првог дијела "фењераш" из Теслића водио је са 2:1, али су домаћи већ на старту другог дијела стигли до изједначења преко Младена Тешевића, да би до коначног преокрета дошло у 70. минуту, када се Игор Мирковић најбоље снашао послије корнера који је извео Александар Миловић и донио сва три бода домаћим, који их остављају у борби за врх табеле. Д. Р.

ДРИНА ХЕ: Говедарица 7,5, Пљеваљчић 6,5, Нинковић 7, Павловић 7, Ив. Мирковић 7,5, Иг. Мирковић 8, Марковић 7,5, Миловић 7 (од 80. минута Шимшић -), Мл. Тешевић 6 (од 46. минута Дамјановић 7), Мутлак 6,5 (од 46. минута Секулић 6,5), Солдар 7. Тренер: Марко Видаковић.
ПРОЛЕТЕР: Хаџићулбић 6, Перишић 5,5 (од 46. минута Нинковић 6,5), Благојевић 5,5, Поповић 6, Д. Панић 5,5, Јелић 6, Долић 5,5, Папаз 7, Н. Панић 6,5, Ђукановић 5,5, Кулић 6. Тренер: Анто Петровић.

Угљевичани одољели Раднику

Рудару прија реми

УГЉЕВИК - Фудбалери Рудара одиграли су нерријешено 1:1 против Радника у првој утакмици прољећног дијела првенства.

Гости су повели преко Милана Ђурића у 55. минуту меча, да би само пет минута касније Рудар дошао до изједначења, када је лопта испала голману Драгану Ђорђићу, а на њу натрчао Саша Тодоровић и смјестио је у мрежу. Од 76. минута Угљевичани су играли без капитена Млађена Стјепановића, који је зарадио други жути картон.

- Радник је једна квалитетна екипа која се доста појачала у зимском прелазном року. Мало нас је пореметило искључење нашег капитена Стјепановића, али смо успјели до краја утакмице да парирамо Раднику - рекао је чувар мреже Рудара Бориша Бодирога. И. С.

РУДАР	1 (0)
РАДНИК	1 (0)

Стријелци: 0:1 Ђурић у 55, 1:1 Тодоровић у 61. минуту. **Стадион:** Градски у Угљевику. **Гледалаца:** 1.500. **Судија:** Горан Лакић (Брчко) 7,5. **Жути картони:** Цвијић, Бабић, Тодоровић (Рудар), Борић, Таковац, Вукојичић (Радник). **Црвени картон:** Млађен Стјепановић (Рудар) у 78. минуту. **Играч утакмице:** Милан Ђурић (Радник) 8.

РУДАР: Бодирога 7,5, Марковић 7, Ковач 7, Симикић 6, Стјепановић 7,5, Лазић 7, Милошевић 7, Бабић 6 (од 63. минута Давидовић -), Цвијић 6 (од 74. минута Тошић -), Тодоровић 7, Гаврић 6 (од 65. минута Маринковић -). Тренер: Зоран Јагодић.
РАДНИК: Ђорђић 6, Којић 7, Средојевић - (од 12. минуте Борић 7,5), Таковац 7, Кутлачић 7, Остојић 7, Мирковић 7, Ђурић 8, Николић 5 (од 70. минута Вуковљак -), Ранкић 6,5, Вукојичић 7. Тренер: Дарко Несторовић.

Прва фудбалска лига Републике Српске, 14. коло

Слоги српски дерби

Нисам сумњао у коначан успјех ни када смо остали са десеторицом играча, јер је у наставку до изражаја дошла наша боља физичка припремљеност, рекао Ђургуз

Данијел Вуковић (Слога, лијево)

СЛОГА	3 (0)
МОДРИЧА М.	1 (1)

Стријелци: 0:1 Његић у 23, 1:1 Лукић у 56. из пенала, 2:1 А. Кршић у 78, 3:1 Кокановић у 90. минуту. **Стадион:** "Луке" у Добоју. **Гледалаца:** 500. **Судија:** Оливер Остојић (Бијељина) 5,5. **Жути картони:** Трогрлић, Ђорђевић, Вуковић, Филиповић, Добрић, Кокановић, Веселиновић (Слога), Асеведо, Алић, Комленовић, Илић (Модрича Максима). **Црвени картон:** Бранко Алексић (Слога) у 59. минуту. **Играч утакмице:** Немања Кокановић (Слога) 7.

СЛОГА: Трогрлић 6, Алексић 6, Ђорђевић 6 (од 46. минута А. Кршић 6,5,), Вуковић 6 (од 45. минута Дујковић 6,5) Филиповић 7, Добрић 6,5, Кокановић 7, Лукић 7, Веселиновић 6 (од 67. минута Јанковић -). Рикановић 6,5. Тренер: Зоран Ђургуз.
МОДРИЧА МАКСИМА: Никић 6, Галешић 6, Асеведо 6,5, Јоловић 6, Алић 6,5, Савић 6,5 (од 81. минута Жерић -), Комленовић 6, Илић 6 (од 76. минута Продановић -), Његић 6,5, Филиповић 6, Милановић 6 (од 61. минута Шешлија -). Тренер: Данимир Милкановић.

ПИШЕ: СЛОБОДАН ПУХАЛО
sl.puhalo@gmail.com

ДОБОЈ - Слога је славила у дербију 14. кола Прве фудбалске лиге Републике Српске против Модирча Максиме резултатом 3:1.

Гости су повели у 23. минуту уз помоћ Стефана Његића, да би домаћини у 56. успјели да изједначе голом Борислава Лукића из пенала. Само три минута касније црвени картон је зарадио Бранко Алексић и Слога је више од пола сата играла са играчем мање. У 78. минуту изабраници Зоран Ђургуза дошли су у вођство, јер је Александар Кршић матирао Милана Никића, а коначан резултат поставио је Немања Кокановић послије соло акције у 90. минуту сусрета.

ГОСТИ повели у 23. минуту

- Били смо много бољи у другом полувремену и захваљујући томе освојили три веома важна бода на старту прољећног дијела шампионата. Нисам сумњао у коначан успјех ни када смо остали са десеторицом играча, јер је у наставку до изражаја дошла наша боља физичка припремљеност, као и искуство појединих играча - рекао је тренер Добојлија Зоран Ђургуз.

Шеф стручног штаба "уљара" Данимир Милкановић био је разочаран послије утакмице.

- Честитам Слоги на побједи, али не екипи него оним људима који около раде за Слогу, препознаће се они. Прво полувријеме одиграли смо феноменално, али у другом оно што је неко хтио да направи, направио је. Против тога не могу да се борим, ја сам само тренер. Моји играчи нису могли психички да издрже тај притисак. Желим Слоги да уђе у Премијер лигу - рекао је Милкановић.

Дерби је протекао у фер игри, без грубих прекршаја, дакле без једног инцидента, али по броју жутих картона и једном искључењу могло би се закључити да је вођен прави рат. Остојић их је дијелио и шаком и капом и кад треба и кад не треба.

Изненађење на старту прољећног дијела сезоне

Подрињу бодови у Фочи

ФОЧА - Велико изненађење на старту прољећног дијела сезоне Прве лиге Републике Српске направили су фудбалери Подриња савладавши Сутјеску у Фочи са 3:1.

ФОЧАЦИ у сљедећем колу гостују у Зворнику

Иако су домаћи повели већ у трећем минуту преко Дарија Благојевића, а на асистенцију Радана Муминовића гости су пред крај првог полувремена стигли до изједначења, а у наставку првенства и до преокрета, забиљежили другу гостујућу побједу, чиме су најавили боље прољеће и бијег са дна табеле.

Три врло важна бода донијели су Ален Арнаутовић, Ацо Ђокић и резервиста Дејан Вучић у посљедњем минуту утакмице, када су домаћи покушали да стигну до изједначења. Гости су заслужено однијели сва три бода, одиграли врло борбено и искористили све грешке домаћих.

Дејан Вучић (Подриње)

Високе амбиције прволигаша из Фоче тако су претрпјеле тежак ударац већ на почетку друге полусезоне, а већ у сљедећем колу изабраници Николе Бале иду на тешко гостовање Дрини у Зворнику, која се налази близу опасне зоне и потребна су јој сва три бода из овог меча.

Д. Р.

СУТЈЕСКА	1 (1)
ПОДРИЊЕ	3 (1)

Стријелци: 1:0 Благојевић у 3, 1:1 А. Арнаутовић у 44, 1:2 Ђокић у 57, 1:3 Вучић у 90. минуту. **Стадион:** Градски у Фочи. **Гледалаца:** 200. **Судија:** Зоран Сокнић (И. Сарајево) 6,5. **Жути картони:** Шешлија, Д. Дракул, Симић, Филиповић (Сутјеска), Савановић, Никић (Подриње). **Играч утакмице:** Мухамед Јусуфовић (Подриње) 7,5.

СУТЈЕСКА: Ремић 5, Филиповић 5,5, Д. Дракул 5,5, Симић 5, Шаренац 5, Шешлија 5 (од 78. минута В. Радовић -), Мојовић 5,5 (од 65. минута Његуш -) Круниће 6, Благојевић 6, Муминовић 5, Ђурић 5 (од 60. минута Кајго 5,5). Тренер: Никола Бала.
ПОДРИЊЕ: Синић 6,5, А. Арнаутовић 6,5, Савановић 6,5, Јевтић 6,5, Концулић 6,5, Ђокић 7, Мичић 6,5, Хаџић 6 (од 80. минута Д. Арнаутовић -), Никић 7 (од 90. минута М. Арнаутовић -), Јусуфовић 7,5, Сајтановић 6 (од 46. Вучић 7). Тренер: Милорад Савић.

www.citroen.ba

NAJBOLJI NAČIN DA **UŠTEDITE DVOSTRUKO**

- UŠTEDITE UZ NISKU POTROŠNJU GORIVA VOZILA CITROËN
- UŠTEDITE UZ **POSEBNO UGODNE CIJENE** U MARTU

CITROËN C3
ATTRACTION 1.4 i 75 BVM
već za **18.490 KM**
ATTRACTION HDi 70 BVM
već za **21.590 KM**

CITROËN C4
ATTRACTION VTi 95 BVM
već za **24.250 KM**
ATTRACTION HDi 90 BVM
već za **25.000 KM**

CITROËN C5
ATTRACTION VTi 120 BVM6
već za **31.900 KM**
ATTRACTION HDi 110 BVM
već za **33.700 KM**

CITROËN preporučuje TOTAL.

Ponuda važi do 31.03.2012 samo kod ovlaštenih dilera u BiH. Cijene na oglasu se odnose na: Citroën C3 attraction+opcija JOWI/1.4i komb. potrošnja 4,0/6,0lit/100km; Citroën C4 Attraction HDi 90 /VTI 95 komb. potrošnja 4,2/6,2 lit/100km; Citroën C5 Attraction 1.6HDi 110/ Vti 120 BMVP6, komb. potrošnja 5,0/6,2lit/100km.Sva vozila su bijele boje. Slike vozila na oglasu su simbolične.

U martu vas stavljamo pred Slatku Dilemu – dizel ili benzin motor u vašem novom Citroën-u? U oba slučaja nudimo vam vozila opremljena zadnjom generacijom motora sa najsavremenijom tehnologijom koja omogućuje vrhunske perfomanse vožnje, optimalnu potrošnju ali i zaštitu životne sredine. Bogati paketi opreme sa savremenim motorima po prihvatljivoj i realnoj cijeni – nema dileme to je Citroën!

CRÉATIVE TECHNOLOGIE

CITROËN

ABC 1968 d.o.o., Sarajevo, T: (033) 214 077; 264 100 • C-AUTO d.o.o., Banja Luka, T: (051) 384 700; 384 800 • PAVIĆ KOMERC d.o.o., Tuzla, T: (035) 384 291, 384-487 • HERCEGOVINAPROMET d.o.o., Mostar, T: (036) 557 825
INTERGAJ d.o.o., Bijeljina , T: (055) 244 480 • OVNAK d.o.o., Vitez, T: (030) 717 106

Montažne kuće
PROMO
Donji Vakuf

tel: 030/205 488
030/205 046
www.promo.ba

PROMO štand nalazi se...

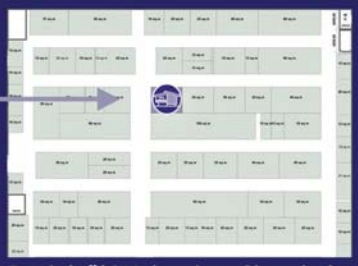

Posjetite nas
na Sajmu GRAMES
od 14.-19. marta 2012!

Banjalučki Velesajam-Stara hala

NOBEL CORPORATION

POZIV

Projektantima, arhitektima, građevinskim tvrkama, investitorima, pravnim i fizičkim osobama koji imaju interes za sljedeće grupe proizvoda:

- Nobel filteri za vodu sa reverznom osmozom za domaćinstva
- Nobel sistemi za vodu - omekšivači, UV lampe, mehanički filteri i predfilteri..., za ugostiteljstvo, medicinu, industriju
- Atlantic - električni radijatori i konvektori, sistemi za grijanje bez cijevi i kotlovnice
- Atlantic - električni i kombinirani bojleri za vodu

Radujemo se Vašem posjetu na sajmu "**GRAMES 2012**", 14-19.03.2012., Banja Luka.

Za narudžbe na sajmu odobravamo **15% popusta**.

Nobel Corporation doo adresa: BIH-88000 Mostar, Bleiburških žrtava 27d
telefon: (387 36) 328 044 telefon/fax: (387 36) 320 556 mobitel: (387 63) 312 605
e- mail: atlantic@nobel.ba, filteri@nobel.ba www.nobel.ba

MD REISEN AG Zürich
Autoprevoz BANJALUKA
Prevoz Golub Kotor Varoš

MEĐUNARODNE LINIJE ZA ŠVAJCARSKU

KONTAKT INFORMACIJE

AUTOPREVOZ a.d. Banja Luka

AUTOBUSKA STANICA
Informacije: 051 922 000
Rezervacije: 051 922 003

TURISTIČKA AGENCIJA
+387 51 217 111
+387 51 223 090
www.autoprevoz.org
agencija@autoprevoz.org

PREVOZ GOLUB Kotor Varoš
+387 51 783 599
Info BUS
+41 79 129 5397
bgolubic@teol.net

MD REISEN AG Zürich
+41 44 273 3388
Info BUS
+41 79 346 9862

Vaši partneri sigurne vožnje!

REDOVI VOŽNJE ZA MEĐUNARODNE AUTOBUSKE LINIJE

Polazak iz BiH

Srijeda	Subota	Nedjelja					
7:20	23:00	-	Lopare	15:25	15:25	15:25
8:20	00:00	-	Bijeljina	14:25	14:25	14:25
9:30	1:10	-	Lončari	13:15	13:15	13:15
8:45	18:45	11:00	Kotor Varoš	13:55	13:55	13:55
9:45	19:45	-	Teslić	12:55	12:55	12:55
10:15	20:15	-	Doboj	12:25	12:25	12:25
11:00	21:00	-	Derventa	11:40	11:40	11:40
11:30	21:30	-	Prnjavor	11:10	11:10	11:10
12:15	22:15	-	Klašnice	10:25	10:25	10:25
12:00	22:00	12:00	BANJA LUKA	10:50	10:50	10:50

Via Hrvatska, Slovenija i Italija

Dolazak u CH — *Dolazak u BiH*

Četvrtak	Nedjelja	Ponedjeljak				
3:20	13:20	3:20	Luzern	20:00	20:00	20:00
4:30	14:30	4:30	ZÜRICH	19:00	19:00	19:00
6:00	16:00	6:00	Basel	17:00	17:00	17:00
				Ponedjeljak	Utorak	Petak

Polazak iz CH

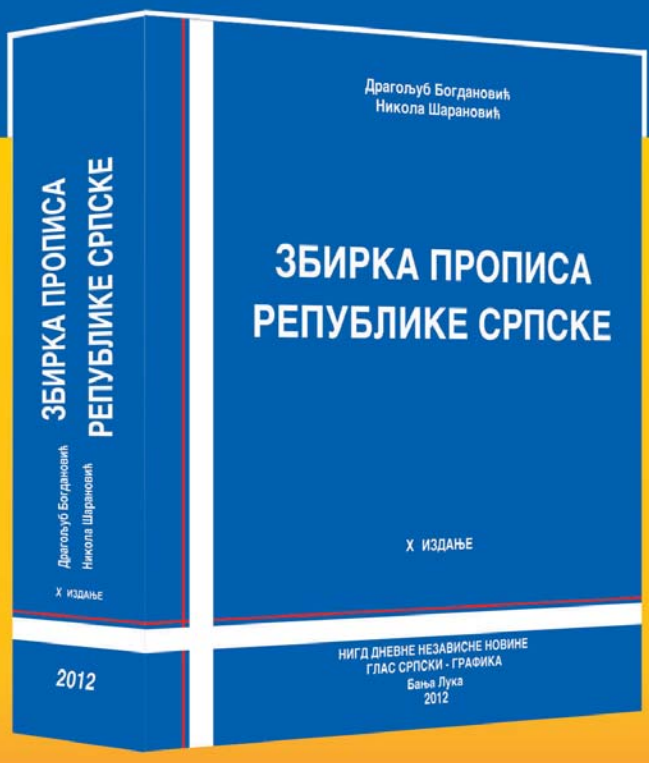

У ПРОДАЈИ...

ПЛАВА КЊИГА

Од изласка из штампе IX издања прошле су двије године и у том периоду дошло је до великих измјена у прописима који су овом збирком обухваћени, што је опредијелило издавача и аутора да се реализује и X издање Збирке.

Збирка прописа са пречишћеним текстовима у 12 поглавља је најподеснији приручник за правилно, потпуно и законито пословање правних лица, па је као такав незамјенљив приручник рукководиоцима рачуноводствених, комерцијалних и правних послова.

Сви прописи су дати у пречишћеном тексту са ознаком службеног гласила у којем су основни пропис, као и све измјене и допуне објављени и то ажурно са послиједнјим "Службеним гласником РС", број 134. од 31.12.2011. године

Цијена примјерка је 150,00 КМ.
У цијену су урачунати ПДВ и достава на адресу.

NEZAVISNE novine

Информације и наруџбе на телефоне:
051/582-508, 582-507 и 582-506
факс: 051/582-501

Глас Српске

Црвена звезда заостаје шест бодова у Јелен суперлиги

Партизану само бод против Слободе

Послије само два прољећна кола бодовна предност "црно-бијелих" у односу на вјечитог ривала готово је преполовљена - од десет са краја јесени тренутно износи шест бодова. Грант задовољан игром

Фудбалери Слободе одољели нападима Партизана

ФОТО: АГЕНЦИЈЕ

БЕОГРАД - Реми фудбалера Партизана против Слободе Поинт (0:0) и тријумф Црвене звезде над Јавором у Ивањици (3:1) обиљежили су 17. коло Јелен суперлиге. Послије само два прољећна кола бодовна предност "црно-бијелих" у односу на вјечитог ривала готово је преполовљена - од десет са краја јесени сада износи шест бодова.

Мало ко је од навијача Партизан очекивао да ће црно-бијели меч завршити без постигнутог гола, али и то се догодило, на дебију Аврама Гранта на стадиону у Хумској. Израелски тренер је био свјестан резултатског неуспјеха, али је изразио задовољство игром.

- Нисам задовољан резултатом, али јесам игром. Играчи су уложили велики напор и створили много шанси. Међутим, фудбал је игра голова - рекао је Грант.

Навијачи су Израелца послије меча, при уласку у тунел, гађали свим и свачим, а не памти се када је један тренер "црно-бијелих" на овакав начин испраћен са терена и то на дебију!

- Навијачи су били сјајни. Разумем и зашто нису били задовољни. Нисмо ни ми. Било је задовољство играти пред пуним трибинама и једино што би навијачи некада требало да покажу је поштовање за напоре играча.

Осим салви звиждука са трибина Партизана могло се чути и скандирање "Управа напоље...", "Ђурићу одлази..."

ФЕЊЕРАШ откинуо бод Војводини

Црвена звезда је губила у Ивањици 1:0 да би послије новајлије креирале преокрет. Доју черашњи "грађевинар" Миливојевић је био асистент код сва три гола а осим Евандра стријелци су били дебитант Лука Милуновић и зимско појачање Филип Младеновић.

- Најлепши начин да дебитујеш је - постићи гол. Сада је свакако много лакше, али већ сутра морамо да заборавимо на ово, да извучемо добре и лоше ствари из ове утакмице и да се што боље спремимо за наставак првенства - констатовао је Милуновић.

Занимљиво је да је на осам утакмица 17. кола постигнуто свега седам голова, да је "фењераш" Металац ремизирао са силно појачаном Војводином у Новом Саду те да је Борац однио читав плијен из Смедерева.

Табела

1. Партизан	17	14	2	1	37:6	44
2. Црвена звезда	17	12	2	3	31:13	38
3. Војводина	17	8	8	1	30:9	32
4. Раднички	17	7	9	1	24:14	30
5. Јагодина	17	7	5	5	18:14	26
6. Слобода	17	7	5	5	22:21	26
7. Спартак	17	6	8	3	14:13	26
8. ОФК Београд	17	8	1	8	21:23	25
9. Смедерево	17	6	2	9	13:18	20
10. Хајдук	17	5	4	8	14:23	19
11. Рад	17	4	6	7	18:16	18
12. Јавор	17	4	3	10	10:21	15
13. БСК Борча	17	3	6	8	9:21	15
14. Борац	17	3	5	9	8:21	14
15. Нови Пазар	17	2	7	8	10:25	13
16. Металац	17	1	5	11	8:29	8

Резултати

Јелен суперлига 17. коло: БОРЧА: БСК Борча - Хајдук 0:0, ЈАГОДИНА: Јагодина - ОФК Београд 2:0 (Ђенић 2, Мудрински 26), ИВАЊИЦА: Јавор - Црвена звезда 1:3 (Одита 8 - Евандро 34 Милуновић 39 Младеновић 86), БЕОГРАД: Рад - Нови Пазар 0:0, Партизан - Слобода 0:0, СМЕДЕРЕВО: Смедерево - Борац 0:1, (Јовановић 22), СУБОТИЦА: Спартак - Раднички 1923 0:0, НОВИ САД: Војводина - Металац 0:0.

Парови 18. кола

Утакмице 18. кола (сриједа, 14. март, 14.30): КУЛА: Хајдук - Јагодина, БЕОГРАД: Црвена звезда Смедерево, ОФК Београд - Партизан, УЖИЦЕ: Слобода Поинт - Рад, НОВИ ПАЗАР: Нови Пазар-Војводина, ЛУЧАНИ: Металац - Спартак 3В, Раднички 1923 - Јавор, ЧАЧАК:Борац - БСК Борча.

Инцидент послије утакмице Партизан - Слобода Поинт

Навијач ошамарио Лазара Марковића

БЕОГРАД - Скандал на утакмици Партизана и Слободе на којој је један навијач београдске екипе са јужне трибине распалио шамар нападачу "црно-бијелих" Лазару Марковићу, момку који је прије само осам дана прославио пунољетство и који је цијеле сезоне један од најбољих, ако не и најбољи играч актуелног српског шампиона.

Инцидент се догодио по завршетку утакмице у којој је Партизан још једном разочарао своје присталице и ремизирао са гостима из Ужица(0:0). Играчи Партизана су послије посљедњег судијског звиждука покуњени пришли ка јужној трибини гдје су традиционално смјештене најватреније присталице "црно-бијелих (мада се због посљедњих сукоба добар дио њих окупља на 'истоку'), али је очигледно да појединци нису прихватили гест извињења.

Недужни Лазар Марковић платио "цех"

ФОТО: АГЕНЦИЈЕ

КОФА ВОДЕ проливена на чланове управе

Неколико најратоборнијих се спустило до саме ограде и почело да вријеђа првотимце Партизана, а у општем метежу један од њих је успио и да удари Марковића, сигурно најсвјетлију тачку "црно-бијелих" у текућој сезони.

Ипак, очигледно да за појединце нису довољни ни голови ни асистенције ни приврженост Партизану упркос милионима који се свакодневно врте при сваком помену Марковићевог имена.

Овако срамни поступци хулигана сигурно неће помоћи управи Партизана да убиједи вундеркинда српског фудбала да продужи боравак у Јелен суперлигу. А велико питање за навијача који је обрукао друштво са трибине је да ли заиста одговорност за посљедње кикеве "црно-бијелих" може да се свали на плећа 18-годишњег Марковића, коме је, иначе, према нашим сазнањима врло тешко пала немила сцена у којој се нашао.

Напад на Марковића није био једини инцидент са утакмице. Навијачи на западној трибини су водом полили поједине чланове управе који су меч пратили из ложе, а мања група оних са југа је покушала и да на паркингу испред стадиона допре до аутобуса који је екипу одвезао из Хумске.

Љубиша Стаменковић, тренер Слободе

Аврам Грант ми није пружио руку

Љубиша Стаменковић

ФОТО: АГЕНЦИЈЕ

БЕОГРАД - Фудбалери Партизана и Слободе Поинт одиграли су без голова у утакмици 17. кола Јелен суперлиге. Много задовољнији могу да буду гости из Ужица. Послије меча, тренер Слободе Љубиша Стаменковић био је разочаран понашањем колеге са клупе Партизана Аврама Гранта. Израелац није пружио руку Стаменковићу.

- Ако је ово европско понашање, онда ми се нимало не свиђа - кратко је рекао Стаменковић.

Ненад Бјековић гледао меч у Хумској

Изгледа да ме се неки плаше

БЕОГРАД - Ненад Бјековић, у друштву некадашњег портпарола Марка Вјетровића, посматрао је реми Партизана против Слободе 0:0. Многи су се изненадили када су видјели Бјековића у ложи на источној трибини.

- Како могу да причају да ја рушим Партизан? Тај Партизан сам градио 40 година. Мислио сам да ће још и да ми забране улаз. Такве приче су дошле до мене. Имам веће право да будем на стадиону, него они који су ту мање од пола деценије - јасан је Бјековић.

Ипак, некадашњи спортски директор сматра да оптужбе које је Драган Ђурић изрекао на његов рачун нису вриједне полемике.

- Није то мој ниво. Одговарао сам цео живот само онима који су ми достојни. Немам намеру да водим Партизан, иако ме се изгледа неки плаше. Они који ме нападају нека се сами запитају због чега то раде. Није ваљда да сам ја главни разлог њиховог страха? - запитао се Бјековић.

Лоше издање Војводине

Узбуна због блиједих игара

НОВИ САД - Блиједа игра и само бод у дуелу са Металцем забринули су све у Војводини. Управни одбор је већ засједао, а накнадно ће бити издато саопштење.

Руководство Војводине на челу са предсједником Ратком Бутуровићем одмах је реаговало послије још једног разочарања на старту прољећног дијела сезоне.

Ако се послије ремија у Крагујевцу и могло "прогледати кроз прсте" екипи која је солидно појачана ове зиме, 0:0 против "фењераша" изазвала је праву узбуну у клубу.

Како преносе агенције Управни одбор је одмах послије меча донио мјере за превазилажење кризе, а донесене одлуке прво ће бити саопштене играчима, а затим и јавности, путем званичног саопштења.

Утакмица Рад - Нови Пазар

Сукоб навијача због турске заставе

Гости испровоцирали навијаче Рада

БЕОГРАД - Навијачи Новог Пазара испровоцирали присталице Рада током утакмице 17 кола Јелен суперлиге на Бањици када су истакли велику турску заставу.

То је била иницијална каписла која је означила почетак сукоба око 250 навијача гостију из Новог Пазара, што је изазвало револт код око 700 симпатизера Грађевинара, па је на стадиону на Бањици убрзо почео мали рат камењем и бакљама.

Због овог инцидента каснио је почетак другог полувремена утакмице више од десет минута.

Полиција је спријечила већи инцидент, а према првим информација, повријеђених није било.

Ford, official sponsor of the UEFA Champions League, in cooperation wit

F-AUTOCENTAR d.o.o., Džemala Bijedića 175A SARAJEVO, Tel. 033 770 700, Fax 033 770 704.
Podružnica Mostar, Rodoč-Konjusi bb, 88000 MOSTAR, Tel. 036 333 800. **Podružnica Banja Luka**, Bilećka bb, 78
rudara 351, 75000 TUZLA, Tel. 035 302 000. **Feromont d.o.o.**, Patkovača bb, 76300 BIJELJINA, Tel. 055 382 220. **Gra**
Barišić d.o.o., Rosulje bb, 74266Tel. 032 666 457.
www.ford.ba

2012.
astav sezone.

UEFA CHAMPIONS LEAGUE

FOCUS
C-MAX
KUGA
MONDEO

h

000 BANJA LUKA, Tel. 051 384 660. **Remex d.o.o.**, Husinskih
aps d.o.o., Sarajevska bb, 76250 GRADAČAC, Tel. 035 818 106.

Ford
Go Further

Трком за Велику награду Аустралије у Мелбурну 18. мар

Фетел и Ред Бул шампионске кру

Шампионат "формуле 1" ове године доживјеће своје 63. издање и за разлику од прошле, када се возило 19 трка, ове године возиће се 20 што је највише у историји

ПРИРЕДИО: МИЛАН ЗУБОВИЋ
milanz@glassrpske.com

Сезона "формуле 1" почеће идућег викенда, тачније 18. марта трком за Велику награду Аустралије која се вози на стази "Алберт парк" у Мелбурну. Шампионске круне бране Нијемац Себастијан Фетел и његова екипа Ред Бул.

Предстојећи шампионат "најбржег циркуса на свијету", према најавама из свих тимова, требао би да буде много занимљивији од прошлогодишњег јер је тешко очекивати да актуелни двоструки шампион Себастијан Фетел и његова екипа Ред Бул буду толико доминантни у односу на остале екипе. Резултати тестирања који су клубови обављали у припремном периоду дали су наду да ће се борба за шампиона водити до посљедње трке.

ВРАЋА се Кими Раиконен

Шампионат "формуле 1" ове године доживјеће своје 63. издање и за разлику од прошле када се возило 19 трка ове године возиће се 20 што је највише у историји. У календару поново ће се наћи трка за Велику награду САД која ће се

Ред Бул

Возачи: Себастијан Фетел, Марк Вебер
Тест возач: Себастијан Буеми
База: Милтон Кејнс
Шеф тима: Кристијан Хорнер
Технички директор: Адријан Њуи
Бивше име: Јагуар Рејсинг Ф1 Тим
Болид: Ред Бул RB8
Мотор: Рено
Гуме: Пирели
Деби у Ф1: 2005. Аустралија
Титуле: 4 (2 конструктори, 2 возачи)
Пол позиције: 38
Најбржи кругови: 22

VODAFONE McLAREN MERCEDES

Водафон Мекларен Мерцедес

Возачи: Луис Хамилтон, Џенсон Батон
Тест возач: Гери Пафет, Оливер Тарви
База: Вокинг
Шеф тима: Мартин Вимарш
Технички директор: Педи Лоу - Нил Отли
Бивше име:
Болид: Мекларен MP4-27
Мотор: Мерцедес Бенц
Гуме: Пирели
Деби у Ф1: 1966. Монако
Титуле: 20 (8 конструктори, 12 возачи)
Пол позиције: 147
Најбржи кругови: 148

Скудерија Ферари Марлборо

Возачи: Фернандо Алонсо, Фелипе Маса
Тест возач: -
База: Маранело
Шеф тима: Стефано Доменикали
Технички директор: Пет Фреј
Бивше име: -
Болид: F2012
Мотор: Ферари
Гуме: Пирели
Деби у Ф1: 1950. Монако
Титуле: 31 (16 конструктори, 15 возачи)
Пол позиције: 205
Најбржи кругови: 227

Мерцедес АМГ Петронас

Возачи: Михаел Шумахер, Нико Росберг
Тест возач: -
База: Брекли
Шеф тима: Рос Брон
Технички директор: Боб Бел, Ник Фреј
Бивше име: Борн GP Ф1 тим
Болид: Мерцедес F1 W03
Мотор: Мерцедес Бенц
Гуме: Пирели
Деби у Ф1: 1954. Француска
Титуле: 2 (2 конструктори)
Пол позиције: 8
Најбржи кругови: 9

Лотус Ф1 Тим Лимитед

Возачи: Кими Раиконен, Рома Грожан
Тест возач: Жером Д'Амброзио
База: Енстон
Шеф тима: Ерик Булије
Технички директор: Џејмс Елисон
Бивше име: Лотус Рено GP
Болид: E20
Мотор: Рено
Гуме: Пирели
Деби у Ф1: 2012.
Титуле: 0
Пол позиције: 0
Најбржи кругови: 0

Сахара Форс Индија

Возачи: Пол ди Реста, Нико Хулкенберг.
Тест возач: Жил Бјанки
База: Силверстон
Шеф тима: Виијај Мајлја, Отмар Шафнауер
Технички директор: Ендрију Грин
Бивше име: Спајкер Ф1 тим
Болид: Форс Индија BJM05
Мотор: Мерцедес Бенц
Гуме: Пирели
Деби у Ф1: 2008. Аустралија
Титуле: 0
Пол позиције: 1
Најбржи кругови: 1

та почиње 63. издање свјетског шампионата у "формули 1"

бране не

ФОТО: АГЕНЦИЈЕ

КАЛЕНДАР ТРКА

Велика награда	стаза	датум
1. Аустралија	"Алберт парк" (Мелбурн)	18. март
2. Малезија	"Сепанг" (Куала Лумпур)	25. март
3. Кина	"Шангај" (Шангај)	15. април
4. Бахреин	"Шакир" (Манама)	22. април
5. Шпанија	"Каталуња" (Барселона)	13. мај
6. Монако	"Монте Карло" (Монте Карло)	27. мај
7. Канада	"Жил Вилнев" (Монтреал)	10. јун
8. Европа	"Валенсија" (Валенсија)	24. јун
9. В. Британија	"Силверстон" (Силверстон)	8. јул
10. Њемачка	"Хокенхајмринг" (Хокенхајм)	22. јул
11. Мађарска	"Хунгароринг" (Будимпешта)	29. јул
12. Белгија	"Спа Франкоршамп" (Спа)	2. септембар
13. Италија	"Монца" (Монца)	9. септембар
14. Сингапур	"Марина беј" (Сингапур)	23. септембар
15. Јапан	"Сузука" (Сузука)	7. октобар
16. Ј. Кореја	"Јеонгнам" (Јеонгнам)	14. октобар
17. Индија	"Буда" (Њу Делхи)	28. октобар
18. УАЕ	"Јас Марина" (Абу Даби)	4. новембар
19. САД	"Стаза Америка" (Остин)	18. новембар
20. Бразил	"Интерлагос" (Сао Паоло)	25. новембар

возити у главном граду Тексаса Остину. Своје мјесто изгубила је Велика награда Турске, док ће се поново возити Велика награда Бахреина која се није возила прошле године због нестабилне политичке ситуације у тој земљи. Трка за Велику награду Њемачке умјесто у Нирбургрингу возиће се на Хокенхајму, а занимљиво је да се ниједна трка неће возити током августа.

Ову сезону обиљежиће и повратак свјетског шампиона из 2007. године Кимија Раиконена који је потписао уговор са Лотусом, док ће се легендарни бразилски возач Рубенс Барикело од ове сезоне такмичити у Индикар серији. Бразилац је у "најбржем циркусу на свијету" провео 19 година и возио је на 322 трке у којима је забиљежио 11 побједа и 68 пласмана на подијум. По укупном броју освојених поена он је осми возач у историји спорта.

Двије сезоне је као возач Феарија завршио као вицешампион 2002. и 2004. иза свог клупског колеге седмоструког шампиона свијета Михаела Шумахера. Свијет "формуле 1" остаће и без великог Френка Вилијамса који је потврдио да ће се крајем марта повући, док ће његово мјесто преузети његова кћерка Клер.

ФРЕНК Вилијамс најавио повлачење

Када су у питању техничке новине на болидима њих има неколико. У сезони 2011. тимови су презентовали дифузоре који су болидима давали даунфорса. Овај концепт првобитно је био забрањен да би неколико тимова нашло начин да "заобиђу" ово правило. Послије преговора FIA и клубова договорено је да се ово правило укине, али ће се екипе морати стриктно држати нових правила и ограничења. Јануара ове године FIA је забранила кориштење хидрауличног додатка који је омогућавао подешавање болида по висини и омогућавао је бољу контролу и стабилност током кочења. Измјене је доживио и "нос" болида односно предњи стабилизатор који је са ранијих 62,5 смањен на висину од 55 центиметара. Такође, тимовима је забрањено да користе хелијум у пиштољима за мијењање гума током доласка болида у пит стоп иако је он повећавао брзину окретања дијела за заустављање точка за 30 осто. Оцијењено је да је ово прескупо и да је мален учинак. Свјетска аутомобилистичка федерација донијела је одлуку да сви болиди морају да прођу сигурносне тестове прије почетка сезоне који ће бити много ригорознији него што је то раније био случај.

Сви шампиони

Седам титула: Михаел Шумахер (Њем. 94, 95, 00, 01, 02, 03, 04), пет: Хуан Мануел Фанђо (Арг. 51, 54, 55, 56, 57), четири: Алан Прост (Фра. 85, 86, 89, 93), три: Џек Бребхем (Аус. 59, 60, 66), Џеки Стјуарт (ВБР 69, 71, 73), Ники Лауда (Аустрија, 75, 77, 84), Нелсон Пике (Бра. 81, 83, 87), Ајртон Сена (Бра. 88, 90, 91), двије: Алберто Аскари (Ита. 52, 53), Грејем Хил (ВБР 62, 68), Џими Кларк (ВБР 63, 65), Емерсон Фитипалди (Бра. 72, 74), Мика Хакинен (Фин. 98, 99), Фернандо Алонсо (Шпа. 05, 06), Себастијан Фетел (Њем. 10, 11), једна: Ђузепе Нино Фарина (Ита. 50), Мајк Хоторн (ВБР 58), Фил Хил (САД, 61), Џон Сартиз (ВБР 64), Денис Халм (НЗ 67), Јохен Ринт (Аустрија, 70), Џејмс Хант (ВБР 76), Марио Андрети (САД, 78), Џоди Шектер (ЈАР 79), Алан Џонс (Аус. 80), Кеке Розберг (Фин. 82), Најџел Менсел (ВБР 92), Дејмон Хил (ВБР 96), Жак Вилнев (Кан. 97), Кими Раиконен (Фин. 07), Луис Хамилтон (ВБР 08), Џенсон Батон (ВБР 09).

ШПАНИЈИ ЈЕДНА ТРКА

Од сљедеће године само једна трка "формуле 1" биће вожена у Шпанији, пошто су Барселона и Валенсија постигле договор да се сваке сезоне мијењају као домаћини. Свјетска економска криза нанијела је велики ударац Шпанији, па је локална администрација под великим притиском да смањи трошкове и због тога је одлучено да је то најбоље рјешење. Локални медији објавили су да је договор више жељела Валенсија, посебно због лоше посјете и проблема са плаћањем.

Вилијамс Ф1

Возачи: Пастор Малдонадо, Бруно Сена
Тест возач: Валтери Ботас
База: Гроув
Шеф тима: Сер Френк Вилијамс
Технички директор: Мајк Хохлин
Бивше име: -
Болид: Вилијамс FW34
Мотор: Рено
Гуме: Пирели
Деби у Ф1: 1978. Аргентина
Титуле: 16 (9 конструктори, 7 возачи)
Пол позиције: 126
Најбржи кругови: 130

Кејтерхем Ф1 тим

Возачи: Хеики Ковалаинен, Виталиј Петров
Тест возач: Гједо ван дер Гарде, Александер Роси
База: Хигнам
Шеф тима: Тони Фернандес
Технички директор: Мајк Гаскојн
Бивше име: Тим Лотус
Болид: Кејтерхам CT01
Мотор: Рено
Гуме: Пирели
Деби у Ф1: 2012. Аустралија
Титуле: 0
Пол позиције: 0
Најбржи кругови: 0

ХРТ Формула 1 тим

Возачи: Наран Картикејан, Педро де ла Роса
Тест возач: Дани Клос
База: Мадрид
Шеф тима: Луис Перез Сала
Технички директор: Жан Колд Мартенс
Бивше име: -
Болид: ХРТ F112
Мотор: Косворт
Гуме: Пирели
Деби у Ф1: 2010. Бахреин
Титуле: 0
Пол позиције: 0
Најбржи кругови: 0

Заубер Ф1 тим

Возачи: Камуи Кобајаши, Серхио Перез
Тест возач: Естебан Гутиерез
База: Хинвил
Шеф тима: Петер Заубер
Технички директор: Џејмс Кеј
Бивше име:
Болид: Заубер C31
Мотор: Ферари
Гуме: Пирели
Деби у Ф1: 1993. Јужна Африка
Титуле: 0
Пол позиције: 1
Најбржи кругови: 2

Скудерија Торо Росо

Возачи: Данијел Рикиардо, Жан Ерик Верне
Тест возач: Себастијан Буеми
База: Фаенца
Шеф тима: Франц Тост
Технички директор: Ђорђо Асканели
Бивше име: -
Болид: Торо Росо STR7
Мотор: Ферари
Гуме: Пирели
Деби у Ф1: 2006. Бахреин
Титуле: 0
Пол позиције: 1
Најбржи кругови: 0

Марусија Ф1 тим

Возачи: Тимо Глок, Шарл Пик
Тест возач: Марија де Виљота
База: Бенбури
Шеф тима: Џон Бут
Технички директор: Николај Форменко
Бивше име: Марусија Вирин Рејсинг
Болид: MP 01
Мотор: Косворт
Гуме: Пирели
Деби у Ф1: 2010.
Титуле: 0
Пол позиције: 0
Најбржи кругови: 0

ЛУТРИЈА Републике Српске — **ТВ БИНГО ONLINE**

ЛУТРИЈА Републике Српске

ПРИВРЕМЕНИ ИЗВЈЕШТАЈ о резултатима игре на срећу
ТВ БИНГО ONLINE, коло **10** дана **09.03.2012**

РБ	БРОЈЕВИ СУ ИЗВУЧЕНИ У СЉЕДЕЋЕМ РЕДОСЛИЈЕДУ:										
01 - 11	3	24	45	81	70	47	75	88	6	31	55
12 - 22	54	58	1	62	13	90	29	57	18	87	39
23 - 33	64	4	74	28	77	32	25	14	53	20	61
Закључно са 33. изученим бројем утврђена су добици "10 погодака" и "5 погодака".											
34 - 44	63	51	69	44	27	49	79	9	60	36	
45 - 55											
56 - 66											

КОНАЧНА УПЛАТА за коло игре *(КМ)*: 10,496.00
ФОНД ДОБИТАКА за к. *(60% уплате):* 6,297.60

ИЗВЈЕШТАЈ О БРОЈУ, ИЗНОСИМА И ФОНДОВИМА ДОБИТАКА

Врста добитка	*Број добитака*	*ИЗНОСИ ДОБИТАКА (КМ)*
Суперџекпот	*0*	0.00
Џекпот	*0*	0.00
Бинго 40	*0*	0.00
Бинго 41+	*1*	3,000.00
10 ПОГОДАКА	*2*	472.32
5 ПОГОДАКА	*526*	3.59

Фонд за добитак *10*	
15% фонда добитака	**944.64**
Фонд за добитак *5*	
30% фонда добитака	**1,889.28**

Фонд за добитак прве врсте - *БИНГО*		
55% фонда, коло	*10*	3,463.68
Структура фонда за *БИНГО* у колу:		*10*
Неостварени фонд за БИНГО из кола:	*9*	107,578.14
Пренесени фонд за доб. БИНГО у колу:	*11*	109,309.98
Гарантовани фонд за БИНГО у колу:	*10*	100,000.00

Бинго 41+	*Број добитног потврде*
	09042 102 0011
	Лукавица

РОК ЗА ИСПЛАТУ
Рок за исплату добитака за коло
број *10* је *18.05.2012*

Привремени извјештај за коло
број 9 од 02.03.2012
постаје КОНАЧАН.
Рок за исплату добитака за коло
број 9 је 11.05.2012

ИСПЛАТА ДОБИТАКА:
Врши се на свим продајним мјестима Приређивача до износа који одреди Приређивач, у правилу сљедећег дана по извлачењу.
Остали добици исплаћују се у сједишту Приређивача Лутрија Републике Српске а.д.
у Бањој Луци, ул. Цара Лазара 29, тел. **051-432.700 и 051-430.500,** по објављивању коначног извјештаја.

ЛУТРИЈА Републике Српске

ПРИВРЕМЕНИ ИЗВЈЕШТАЈ о резултатима игре на срећу *БИНГО ЛОЗ,* коло **10** дана **09.03.2012**

ДОБИТНА КОМБИНАЦИЈА ЗА БИНГО ЛОЗ:					
1.	*2.*	*3.*	*4.*	*5.*	*6.*
8	9	3	9	7	9

КОНАЧНА УПЛАТА за коло игре *(КМ)*: 3,658.00
ФОНД ДОБИТАКА за к. *(60% уплате):* 2,194.80

ИЗВЈЕШТАЈ О БРОЈУ, ИЗНОСИМА И ФОНДОВИМА ДОБИТАКА

Врста добитка	*Број добитака*	*ИЗНОСИ ДОБИТАКА (КМ)*
Шестица	*0*	0.00
Петица	*0*	0.00
Четворка	*0*	0.00
Тројка	*3*	50.00
Двојка	*31*	5.00
Јединица	*326*	2.00

Фонд за добитак 6	
20% фонда добитака	**438.96**
Фонд за доб. *2 - 5*	
80% фонда добитака	**1,755.84**

Фонд за добитак прве врсте - *ШЕСТИЦА*		
20% фонда, коло	*10*	0.00
Структура фонда за *ШЕСТИЦУ*, коло:		*10*
Неостварени фонд за доб. "6" из кола:	*9*	119,967.68
Пренесени фонд за доб. "6" у колу:	*11*	121,205.48
Гарантовани фонд за доб. "6" у колу:	*10*	0.00

РОКОВИ ЗА ИСПЛАТУ
Рок за исплату добитака за коло
број *10* је *18.05.2012*

Привремени извјештај за коло
број 9 од 02.03.2012
постаје КОНАЧАН.
Рок за исплату добитака за коло
број 9 је 11.05.2012

Бројеви за наредно коло Точак среће			
Точак среће	164785	09021 101 0024	Нови Град
Точак среће	169129	09010 105 0013	Пелагићево
Точак среће	164045	09041 095 0010	Лукавица

Добитници 10. кола - Точак среће

Број потврде	Број картице	Добитник	Мјесто	Осворени износ
160350	09026 093 0023	Бојана Давидовић	Прњавор	600.00
158547	09050 091 0010	Биљана Миловановић	Дервента	600.00
181549	09024 094 0016	Мира Грујић	К.Дубица	600.00

ИСПЛАТА ДОБИТАКА:
Врши се на свим продајним мјестима Приређивача до износа који одреди Приређивач, у правилу сљедећег дана по извлачењу.
Остали добици исплаћују се у сједишту Приређивача Лутрија Републике Српске а.д.
у.л. Цара Лазара 29, тел. **051-432.700 и 051-430.500,** по објављивању коначног извјештаја.

Чланови комисије: Игор Грујић
Биљана Ђурковић
Љиљана Стојић

У 10. колу извучен је:

Бинго 41+ у износу од 3.000,00 КМ
1 уплаћен у Лукавици

Бинго десетерац у износу од 472,32 КМ:
1 уплаћен у Прњавору
1 уплаћен у Челинцу

ФОНД ЗА СУПЕРЏЕКПОТ
113.000,00 КМ
ФОНД ЗА БИНГО ЛОЗ "6"
121.000,00 КМ

ЛУТРИЈА Републике Српске — **ЛОТО ONLINE**

ЛУТРИЈА РЕПУБЛИКЕ СРПСКЕ

У **18**. КОЛУ **06/03/2012** ГОД. ИЗВУЧЕНИ СУ СЉЕДЕЋИ БРОЈЕВИ:

ЛОТО

9	15	20	23	24	29	33

ЛОТО+

2	5	11	13	27	33	34

JOKER 741079

ВРСТА	СВИ	РС	ИЗНОС ДОБИТКА (КМ)
7	0	0	0 ДИН
6	11	0	5.830,75
5	581	63	110,39
4	9085	797	12,00
3	63306	5338	1,20

ЛУТРИЈА РЕПУБЛИКЕ СРПСКЕ

У **19**. КОЛУ **09.03.2012** ГОД. ИЗВУЧЕНИ СУ СЉЕДЕЋИ БРОЈЕВИ:

ЛОТО

1	4	5	17	18	19	39

ЛОТО+

2	5	7	18	20	25	36

JOKER 648758

ВРСТА	СВИ	РС	ИЗНОС ДОБИТКА (КМ)
7	0	0	0 ДИН
6	11	2	5.864,28
5	417	35	154,69
4	7212	619	12,00
3	56226	5045	1,20

У 19. КОЛУ ИЗВУЧЕНЕ 2 ШЕСТИЦЕ У ИЗНОСУ ОД 5.864,28 КМ УПЛАЋЕНЕ У БРЧКОМ И СОКОЦУ

ФОНДОВИ ЗА НАРЕДНО КОЛО:

ЛОТО 7 ОКО **1.100.000** КМ
ЛОТО+ ОКО **200.000** КМ
JOKER ОКО **870.000** КМ

РЕПУБЛИКА СРПСКА
ГРАД БАЊА ЛУКА
ГРАДОНАЧЕЛНИК
АДМИНИСТРАТИВНА СЛУЖБА
Одјељење за просторно уређење

Трг српских владара 1; тел:+387 51 244 416; факс: +387 51 244 450; www.banjaluka.rs.ba

На основу чл. 19. и 20. Закона о јавним набавкама у БиХ ("Сл. гласник БиХ" бр.49/04, 19/05, 52/05, 8/06, 24/06, 70/06, 12/09 и 60/10) и Правилника о јавним набавкама Града Бањалука ("Сл. гласник Града Бањалука" бр.8/10-пречишћени текст, 15/10, 20/10 и 30/10), Градоначелник, Административна служба, Одјељење за просторно уређење о б ј а в љ у ј е :

О Б А В Ј Е Ш Т Е Њ Е
О К О Н К У Р С У
ЗА ИЗРАДУ ИДЕЈНОГ РЈЕШЕЊА ОГРАДЕ КОМПЛЕКСА ГРАДСКОГ ГРОБЉА У ВРБАЊИ

I.1. ПУНИ НАЗИВ И АДРЕСА УГОВОРНОГ ОРГАНА

Град Бањалука, Градоначелник,
Административна служба
Одјељење за просторно уређење
Трг српских владара бр. 1.
78 000 Бањалука
Идентификациони број: 401012920007
Број телефона: + 387(0)51 244-444 (667)
Број факса + 387 (0)51 244 450
e-mail maja.smiljanic@banjaluka.rs.ba
Контакт особа: Маја Смиљанић

I.2. АДРЕСА ЗА ДОДАТНЕ ИНФОРМАЦИЈЕ
Као под I.1.

I.3. АДРЕСА ЗА ПРЕУЗИМАЊЕ ТЕНДЕРСКЕ ДОКУМЕНТАЦИЈЕ
Као под I.1.

I.4. АДРЕСА ЗА ДОСТАВУ ПОНУДА/ЗАХТЈЕВА ЗА УЧЕШЋЕ
Као под I.1.

I.5. ВРСТА УГОВОРНОГ ОРГАНА, НИВО И ГЛАВНА ДЈЕЛАТНОСТ
I.5.а Врста говорног органа: орган управе
I.5.б Ниво којем припада уговорни орган: Град Бањалука
I.5.ц Дјелатност уговорног органа: јавна управа

II: ПРЕДМЕТ УГОВОРА
II.1 ВРСТА УГОВОРА: Услуге

II.4. ОПИС
II.4.а Назив предметног уговора: Израда Идејног рјешења ограде комплекса Градског гробља у Врбањи
II.4.б Кратак опис предмета уговора: Израда Идејног рјешења ограде комплекса Градског гробља у Врбањи, Бањалука

IV: ПОСТУПАК:
IV. 1. ВРСТА ПОСТУПКА: конкурс за израду идејног рјешења
IV. 1.а Предвиђа се додјела: награда
IV. 1.б Критеријуми за додјелу награда: као у тендерској документацији

IV. 3. УСЛОВИ ЗА ДОСТАВУ/ПРЕУЗИМАЊЕ ТЕНДЕРСКЕ ДОКУМЕНТАЦИЈЕ
IV. 3.а Датум: може се обезбиједити до 12.4.2012. год
IV. 3.б Новчана накнада за тендерску документацију износи 60,00 КМ
Новчану накнаду за тендерску документацију уплатити на рачун буџета Града Бањалука бр. 568-163-12000001-76 врста прихода 729124 – сврха уплате: откуп тендерске документације" конкурс за израду идејног рјешења ограде комплекса Градског гробља у Врбањи"

IV.4. РОК ЗА ПРИЈЕМ ПОНУДА/ЗАХТЈЕВА ЗА УЧЕШЋЕ
Рок за пријем радова је 12.4.2012. год. до 15 часова

V: ДОДАТНЕ ИНФОРМАЦИЈЕ

Уколико до утврђеног рока пристигне најмање шест (6) радова који одговарају пропозицијама конкурса додијелиће се сљедеће награде у нето износу:

Прва награда: 4.000,00 КМ,

Друга награда: 2.000,00 КМ

Трећа награда: 1.000,00 КМ.

У зависности од броја и квалитета радова може се извршити и прерасподјела броја и редослијед награда у оквиру укупног наградног фонда. Остала правила према тендерској документацији.

Право учешћа на конкурсу имају правна и физичка лица чија се сједишта налазе на територији БиХ и који су званично подигли оригиналне подлоге. Предајом рада сваки учесник прихвата пропозиције конкурса.

Конкурсна комисија ће завршити рад, донијети одлуке награђеним радовима у року од 20 дана од приспјећа радова и обавијестити њихове ауторе и јавност.

Уговорни орган не сноси никакве трошкове понуђача у поступку по конкурсу за израду Идејног рјешења.

Све потребне информације могу се добити у Одјељењу за просторно уређење у времену од 8 до 16 часова (контакт тел. 051/244-444, локал 667)

РЕПУБЛИКА СРПСКА
ГРАД БАЊА ЛУКА
ГРАДОНАЧЕЛНИК
АДМИНИСТРАТИВНА СЛУЖБА
Одјељење за просторно уређење

Трг српских владара 1; тел:+387 51 244 416; факс: +387 51 244 450; www.banjaluka.rs.ba

ОБАВЈЕШТЕЊЕ ЗА ЈАВНОСТ

Обавјештава се јавност да се **НАЦРТ РЕГУЛАЦИОНОГ ПЛАНА "ЛАУШ 1"** излаже на јавни увид.

Нацрт Плана излаже се на јавни увид у просторије предузећа "Урбис центар", д.о.о. Бањалука, Ул. Јована Дучића 23а, просторије Административне службе Града Бањалука, те мјесне заједнице Лауш 1 и Побрђе сваки дан осим суботе, недјеље и државних празника у времену од 8 до 16 часова **у периоду од 14.3. до 14.4.2012. године**.

Нацрт Плана биће објављен и на web site-у: www.banjaluka.rs.ba.

За вријеме трајања јавног увида, све **до 14.4.2012. год.** свако физичко и правно лице може **дати мишљење, примједбе и приједлоге на Нацрт**, уписом у свеску која ће се налазити у просторијама у којима ће Нацрт бити изложен или доставити у форми дописа Административној служби Града Бањалука – Одјељењу за просторно уређење.

Р Е П Е Р Т О А Р
НАРОДНОГ ПОЗОРИШТА РЕПУБЛИКЕ СРПСКЕ

СЦЕНА "ПЕТАР КОЧИЋ"

УТОРАК, 13.3.2012. у 20.30 часова "**ЛИЈЕПИ, ВЕЛИКИ, ЈАКИ**"
Музе Павлове (*Идиот*) и Теренса Мекнелија (*Сљедећи*), у адаптацији и режији Горана Дамјанца

- П Р Е М И Ј Е Р А

ВЕЛИКА СЦЕНА

СРИЈЕДА, 14.3.2012. у 20 часова "**СЕДАМ И ПО**"
Мирослава Момчиловића, у режији Даријана Михајловића

ПЕТАК, 16.3.2012. у 20 часова "**ПОВРАТАК**"
Харолда Пинтера, у адаптацији и режији Николе Пејаковића

СУБОТА, 17.3.2012. у 20 часова "**НАРОДНИ ПОСЛАНИК**"
Бранислава Нушића, у режији Николе Пејаковића

Продаја улазница на билетарници Народног позоришта Републике Српске, сваког радног дана од 9 до 12 и од 17 до 20 часова.
Информације на телефон 314-006.

БОСНА И ХЕРЦЕГОВИНА
РЕПУБЛИКА СРПСКА
ОСНОВНИ СУД У ДОБОЈУ
Број: 85 0 I 012921 10 I
Добој, 23.1.2012. године

Raiffeisen BANK dd Bosna i Hercegovina
Број: 777-07/01-12
Датум: 27.01.2012.

Основни суд у Добоју, судија Јозо Баришић, у извршном поступку тражиоца извршења Raiffeisen Bank ДД Босна и Херцеговина - главна филијала Зеница Ул. Маршала Тита бб против извршеника Митровић Бранкица кћи Милоша из Осјечана Доњих и хипотекарног извршеника Мишић Ненад син Станка из Плочника број 126, ради наплате дуга, всп. 89.865,28 КМ након неуспјелог првог јавног надметања донио је

ЗАКЉУЧАК
о продаји некретнина извршеника путем јавног надметања

I ОДРЕЂУЈЕ се **ТРЕЋЕ** рочиште за продају непокретности хипотекарног извршеника Мишић Ненада из Плочника које у нарави чине:
- стамбени објекат површине 73 м2, помоћна зграда површине 6 м2, воћњак "Циглана" 4 класе површине 207 м2, све на парцели к.ч. бр. 291/0 "Циглана" укупне површине 760 м2 и све уписано у Зк. ул. бр. 380 к.о. Плочник на Мишић Ненада из Плочника са дијелом 1/1, по утврђеној вриједности од: **191.272,72**

(словима: стодеведесетједнахиљададвијестотинеседамдесетдва и 72/100) КМ.

II Треће рочиште за продају стана путем јавног надметања ће се одржати на дан **23.3.2012.** године (петак) с почетком у **11** часова у згради Окружног привредног суда у Добоју (просторије бивше грунтовнице) сала број 4 (приземље).

III Вриједност непокретности из тачке I. овог закључка утврдио је у августу 2005. године стални судски вјештак Васић Раденко из Добоја, процјенитељ архитектонске струке

IV Предметна непокретност се налази у посједу извршеника.

V Као купци на усменом јавном надметању могу учествовати сва физичка и правна лица осим лица наведених у члану 88. Закона о извршном поступку.

VI На трећем рочишту за јавно надметање предметне непокретности **се могу** продати без ограничења најниже цијене, уз *напомену да суд неће дозволити продају непокретности у бесцјене.*

VII На јавном надметању као купци могу учествовати само лица која су до почетка рочишта за продају на депозитни рачун Основног суда у Добоју положила на име обезбјеђења износ од **1.900,00 КМ.**
Ако се тражилац извршења на чији је приједлог одређено извршење појави као купац на усменом јавном надметању, обезбјеђење није дужан положити.

VIII Купац који на јавном надметању понуди најповољнију цијену и купи предметну непокретност, дужан је на депозитни рачун Основног суда у Добоју број 5620050000200458 положити цјелокупан износ у року од 30 дана од дана продаје,
Положено обезбјеђење другом и трећем најповољнијем понуђачу се враћа тек када купац положи укупну цијену.
Порезе и таксе у вези са продајом **плаћа купац**.

IX Овај закључак биће објављен на огласној табли суда почев од 24.1.2012. године.

X Странке могу о свом трошку да овај закључак објаве у средствима јавног информисања, односно да о закључку обавијесте лица која се баве посредовањем у продаји непокретности.

НАПОМЕНА: Против овог закључка није дозвољен правни лијек.

Судија
Јозо Баришић

Требињци изгубили у Вогошћи

Пораз Леотара

ВОГОШЋА - У дербију зачеља 20. кола Премијер лиге БиХ рукометаши Леотара изгубили су на гостовању Вогошћи са 24:29.

Побједа Вогошћана је заслужена, тим прије што су током цијелог меча били бољи. Послије првог дијела сусрета Леотар је имао пет голова мањка (9:14) и већ тада је било јасно да су шансе за евентуални успјех минималне.

Парови 21. кола: ВИСОКО: Босна - Горажде, ЖИВИНИЦЕ: Коњух - Вогошћа, ТРЕБИЊЕ: Леотар - Приједор, ГРАДАЧАЦ: Градачац - Маглај, ЗЕНИЦА: Челик - Зрињски, ДОБОЈ: Слога - Дервента, ЗАВИДОВИЋИ: Кривија - Грачаница. Ч. М.

ВОГОШЋА	29 (14)
ЛЕОТАР	24 (9)

Дворана: КСЦ "Амел Бечковић" у Вогошћи.
Гледалаца: 350.
Судије: Недим Арнаутовић и Александар Јовић (Тузла).
Седмерци: Вогошћа 5 (3), Леотар 4 (4).
Искључења: Вогошћа 12, Леотар 8 минута.

ВОГОШЋА: Омеровић, Хаџић, Бездроб 1, Селимовић 9, Геко 3, Мимић, Ед. Шахиновић, Љуца, Дедић, Мехић 4, Ганија, Ем. Шахиновић 7, Бајрамовић 5, Куловић, Кадрић, Рујанац. Тренер: Сенад Скопљак.
ЛЕОТАР: Буђен, Вицо 3, Уљаревић, Мисита, Шешлија 2, Цветковски, Корићевић 2, Буха 3, Жарковић 2, Гуголь, Кнежевић, Пекић 7, Јокановић, Педић 3, Давидовић 2, Комљеновић. Тренер: Миленко Савичић.

Дервенћани славили код куће

Коначно у правом издању

ДЕРВЕНТА - Рукометаши Дервенте коначно су пронашли себе и у 20. колу Премијер лиге БиХ побиједили су Кривају са 33:24.

Игра у нападу је функционисала према замислима тренера Зорана Петричевића, док је одбраном сигурно командовао ветеран Дане Благовчанин, а плод свега је убједљив тријумф.

- Вријеме је било да и нас коначно крене. Госте из Завидовића смо озбиљно схватили, у нашој игри све је функционисало према договору, па успјех није могао изостати. Окрећемо се дербију у Добоју, гдје имамо додатних мотива да поновимо добру игру - рекао је најефикаснији код домаћих Мирко Марчета. Б. Р.

ДЕРВЕНТА	33 (14)
КРИВАЈА	25 (11)

Дворана: Спортско-културног центра у Дервенти.
Гледалаца: 300.
Судије: Нермин Салкановић и Владимир Зељко (Зеница).
Седмерци: Дервента 2 (2), Кривија 3 (2).
Искључења: Дервента 8, Кривија 4 минута.

ДЕРВЕНТА: Благовчанин, Марић, Зекић 2, Сибинчић 3, Тодорић 2, Павловић, Земуновић, Шкрга 4, Ристић 8, Марчета 11, Лукић, Бјелић, Мацаревић 1, Мишановић 2, Лазаревић. Тренер: Зоран Петричевић.
КРИВАЈА: Хаџихасић, Селимбеговић, Н. Башић 8, Шантић 2, Х. Башић, Авдић 3, Абдулахметовић, Телетовић, Риџал, Ћутуровић 8, Џерзић, Н. Алић, А. Алић, Звекић, Хуској, Пурић 4. Тренер: Аднан Башић.

Приједор поражен на домаћем паркету

Градачац убједљив

Бојан Унчанин (Приједор)

ПРИЈЕДОР - Иако су силно прижељкивали побједу, рукометаши Приједора доживјели су убједљив пораз у 20. колу Премијер лиге БиХ од Градачца, 21:35 (7:19).

Од самог почетка јурили су вођство гостију, који су већ у 19. минуту водили са 11:1. Свима је било већ тада јасно да ће Градачац славити побједу, иако су голмани Урош Врањешевић, а потом и Бојан Бабић, чини се, и једини били на висини задатка.

Резултати 20. кола: ГОРАЖДЕ: Горажде - Грачаница 38:25, ДЕРВЕНТА: Дервента - Кривија 33:25, МОСТАР: Зрињски - Слога 30:29, МАГЛАЈ: Маглај - Челик 25:30, ПРИЈЕДОР: Приједор - Градачац 21:35, ВОГОШЋА: Вогошћа - Леотар 29:24, ВИСОКО: Босна - Коњух 34:28. Н. Ђ.

ПРИЈЕДОР	21 (7)
ГРАДАЧАЦ	35 (19)

Дворана: "Младост" у Приједору.
Гледалаца: 300.
Судије: Татјана Прашчало и Весна Тодоровић (Бањалука).
Седмерци: Приједор 4 (2), Градачац 5(3).
Искључења: Приједор 10, Градачац 8 минута.

ПРИЈЕДОР: Врањешевић (10 одбрана), Врањеш 3, Безбрадица, Граховац, Радуловић 2, Мариновић 4 (1), Јокановић, Поповић 1, Каурин 3 (1), Калајџић 1, Селимбеговић 1, Бабић (5 одбрана, 1 седмерац), Згоњанин, Благојевић, Тркуља 5, Унчанин 1. Тренер: Миленко Стевандић.
ГРАДАЧАЦ: Тракић 6, Османовић 5, Шахдановић 5, Дураковић, Шијаковић 5 (1), Илић 3, Игњић, Кадић, Стојановић (9 одбрана), Доборац 6 (2), Исић, Радуловић (8 одбрана, 1 седмерац), Бистрић, Сарајлић 2, Џиновић 3. Тренер: Мехмед Доборац.

ФОТО: АРХИВА

Зоран Докић (Зрињски)

На клупама седам клубова Премијер лиге БиХ сједе бивши играчи Слоге

Добој расадник тренера

Слогу тренира Александар Дугић, Челик Љубомир Филиповић, Зрињски Зоран Докић, Коњух Емир Јунузовић, Дервенту Зоран Петричевић, Леотар Миланко Савчић, а Маглај Жељко Катавић

ПИШЕ: СЛОБОДАН ПУХАЛО
sl.puhalo@gmail.com

ДОБОЈ - На клупама седам рукометних премијерлигаша сједи седам тренера које је изњедрила добојска школа рукомета, односно стручњаци који су поникли у Слоги, са успјехом носили њен дрес и тренирали је.

Поздрав прије и послије утакмице тренера Слоге Александра Дугића и учитеља рукометаша Зрињског у Мостару Зорана Докића био је више од уобичајеног, куртоазног.

Било је у том руковању и емоција, а како и не би када су два стручњака носила дрес добојског клуба и то у Првој савезној лиги Југославије. Докићу је ово други долазак у Зрињски, а водио је и бањалучки Борац и Извиђач из Љубушког. Својевремено је био успјешан тренер више клубова у најјачој лиги бивше СР Југославије, а до почетка ове сезоне био је на челу струке добојског премијерлигаша. Дугић нема дуг стаж, вођење свог матичног клуба први му је озбиљнији стручни задатак, који за сада обавља успјешно, што је видљиво по положају Слоге на табели.

НА КЛУПИ
Маглаја био и Горан Стојић

Али, сусрети бивших Слогиних рукометаша у таквој улози у Премијер лиги БиХ нису ријеткост. Управо у протеклом колу чврсто су руке један другом стегли у Маглају тренер домаће екипе Жељко Катавић и млади стручњак Љубомир Филиповић, стратег зеничког Челика, такође бивши рукометаши добојске Слоге. Новајлију у лиги Дервенту тренира Зоран Петричевић, који је овај клуб увео у највиши бх. рукометни ранг и за сада му обезбиједио сигурно мјесто на табели. И он је, дакако, поникао у Слоги. Не треба заборавити да је на клупи Леотара Миланко Савчић, а Коњух тренира Емир Јунузовић, такође некадашњи играч добојског клуба. Донедавно је листа тренера израслих из добојске рукометне школе била дужа за још једно познато име - Горана Стојића. Он је једно вријеме провео у екипи Маглаја, новајлије у Премијер лиги, тако да тада, а и сада, пошто га је наслиједио Катавић, 50 одсто клубова елитног рукометног друштва предводе стручњаци из Добоја.

Александар Дугић

Тренер Добојлија Александар Дугић нагласио је да је велики број тренера у Премијер лиги БиХ из редова Слоге најбољи показатељ да је Добој прави рукометни центар. - Још као играчи могли су много тога да науче од врсних тренера који су били на челу стручног штаба Слоге и да то стечено знање временом надограђују и проширују. Зато и није неко изненађење што добојски стручњаци доминирају најелитнијом бх. лигом - рекао је Дугић.

Добојлије поражене у 20. колу Премијер лиге БиХ за рукометаше

Први прољећни неуспјех

МОСТАР - Рукометаши Зрињског минималним резултатом савладали су на свом паркету добојску Слогу са 30:29 (18:16) и реванширали се гостима за јесењи неуспјех у Добоју.

На тај начин Добојлије су претрпјеле први пораз у наставку шампионата БиХ, али и даље сигурно држе лидерску позицију. Утакмица је била прилично квалитетна и узбудљива до самог краја.

МИЛАН
Павлов постигао четири гола

Ученици Александра Дугића водили су са 29:28 и били су надомак побједе или бар неријешеног резултата, али више нису могли ништа да учине. У Слоги су кивни на арбитре који им у том периоду практично нису дали да играју. Одузели су им двије чисте лопте и потом за домаћина свирали непостојећи пенал. Дозволили су рукометашима Зрињског да њихов посљедњи напад траје готово два минута, а Слоги су додијелили лопту када је остало пет секунди до краја.

Табела

1. Слога	20	16	0	4	622:544	48
2. Челик	20	14	2	4	673:600	44
3. Зрињски	20	14	0	6	578:533	42
4. Горажде	20	13	2	5	561:461	41
5. Градачац	20	13	1	6	596:543	40
6. Кривија	20	10	1	9	566:570	31
7. Дервента	20	8	3	9	587:588	27
8. Босна (В)	20	9	0	11	566:643	27
9. Коњух	20	8	2	10	532:530	26
10. Грачаница	20	8	1	11	582:609	25
11. Леотар	20	7	0	13	507:535	21
12. Вогошћа	20	4	3	13	537:595	15
13. Маглај	20	4	2	14	522:581	14
14. Приједор	20	3	1	16	534:631	10

ФОТО: АРХИВА

Милан Павлов (Слога)

- Пружили смо добру партију, играли борбено, максимално се залагали. Али, шта то вриједи када нисмо побједили, а били смо тако близу освајању три бода. Домаћа публика могла је да ужива у доброј утакмици пуној преокрета, а на крају да се и радује због минималне побједе - рекао је рукометаш Слоге Милан Павлов. Сл. П.

ЗРИЊСКИ	30 (18)
СЛОГА	29 (16)

Дворана: "Бијели бријег" у Мостару.
Гледалаца: 300.
Судије: Сенад Камберовић (Грачаница) и Мевлудин Шабић (Живинице).
Седмерци: Зрињски 5 (3), Слога 4 (4).
Искључења: Зрињски 2, Слога 8 минута.

ЗРИЊСКИ: Гранић, Чутура, Ћорић, Грозница, Перић, Делић 5, Анђелић, Задро 4, Параиик, Урковић, Бошњак, Џеба 5, Бобан 3, Мандарић 7, Херцег 3, Пехар 3. Тренер: Зоран Докић.
СЛОГА: Дејановић, Шкорић 1, Мемишевић, Вукићевић 3, Босић, Мићић 3, Антоновић, Станковић, Максимовић, Павлов 4, Ђурић, Панић 1, Бељић 3, Манић 4, Халилбеговић 10, Митровић. Тренер: Александар Дугић.

Јелена Торбица ("Мира")

Лидер Премијер лиге БиХ за рукометашице силан на старту

"Мира" декласирала Локомотиву

ФОТО: ГЛАС СРПСКЕ

Водећа екипа на табели показала да ће тешко препустити тренутну позицију

ПРИЈЕДОР - Јесењи шампион Премијер лиге БиХ екипа "Мире", силно је кренула у наставак првенства побједом против Локомотиве 49:18(21:11).

Приједорчанке су већ у 11. минуту имале завидну предност (9:2) и било је само питање колико ће износити на крају утакмице.

Радује чињеница да је искусна Сања Јевтић, повратница на терен, бурно поздрављена од домаће публике на представљању, потврдила ону стару "ко зна зна" и биће од велике користи изабраницама тренера Милана Мариновића.

- Одиграли смо одличну утакмицу и показали да ћемо и у наставку шампионата бити на висини задатка. Сада се посвећујемо припреми за дерби меч против Борца у Бањалуци, од којег ће умногоме зависити наставак трке у Премијер лиги - рекао је Мариновић.

Резултати 12. кола: ИЛИЦА: Илиџа - "Катарина" 30:26, ПРИЈЕДОР: "Мира" - Локомотива 49:18, ЖИВИНИЦЕ: Живинице - Борац 17:26, КОЗАРСКА ДУБИЦА: Кнежопољка - Горажде играно синоћ, ЉУБУШКИ Љубушки - Јединство 33:24, МОСТАР: Зрињски - Храсница 34:25.

Табела

1. "Мира"	12	12	0	0	369:250		36
2. Борац	12	10	0	2	364:243		30
3. Зрињски	12	10	0	2	354:279		30
4. Илиџа	12	8	1	3	369:313		25
5. "Катарина"	12	8	0	4	382:288		24
6. Љубушки	12	6	2	4	320:323		20
7. Горажде	11	4	0	7	266:294		12
8. Јединство	12	3	1	8	311:327		10
9. Локомотива	12	3	0	9	294:377		9
10. Живинице	12	2	1	9	285:383		7
11. Храсница	12	1	1	110	346:488		4
12. Кнежопољка	11	1	0	10	290:385		3

"МИРА" се окреће дербију против Борца

Парови 13. кола: МОСТАР: Зрињски - Илиџа, ХРАСНИЦА: Храсница - Љубушки, БРЧКО: Јединство - Кнежопољка, ГОРАЖДЕ: Горажде - Живинице, БАЊАЛУКА: Борац - "Мира", МОСТАР: Локомотива - "Катарина".

Н. Ђ.

"МИРА"	**49 (21)**
ЛОКОМОТИВА	**18 (11)**

Дворана: "Младост" у Приједору.
Гледалаца: 500.
Судије: Игор Раниловић (Козарска Дуица) и Александар Врховац (Бањалука).
Седмерци: "Мира" 3 (3), Локомотива 4 (3).
Искључења: "Мира" 16 минута, Локомотива 16 минута.

"МИРА": Е. Бришевац (14 одбрана), Ј. Бришевац, Лукач 10, С. Иветић 5, Дамјановић 2, Кунић, Јевтић 7, Торбица 11(1), Дукић, Влаховић 11(1), Мандић (7 одбрана, један седмерац), Љ. Иветић 1(1), Мутић 2, Дошен. Тренер: Милан Мариновић.
ЛОКОМОТИВА: А. Лерић, Марић 1, А. Шпаго 1, Кнезовић 3(1), Паликућа 2, Таслиса, Исић 3, Демић, Дафић 5(2), Касумачић 2, Д. Лерић (4 одбране), З. Шпаго (једна одбрана). Тренер: Џениса Хумачкић.

Рукометашице Борца славиле у Живиницама

Шампионке рутински

ЖИВИНИЦЕ - Рукометашице Борца забиљежиле су убједљиву побједу на гостовању у Живиницама 26:17 и најавиле борбу за наслов првака.

- Дали смо прилику свим играчицама и изузетно смо задовољни отварањем другог дијела сезоне. Сјенку на утакмицу баца повреда Клаудије Кнезовић и видјећемо да ли ће бити спремна за најважнију утакмицу против "Мире". Малих проблема има и Драгана Кнежевић, али вјерујем да ће се опоравити за дерби против Приједорчанки - рекао је тренер Борца Стојан Атлагић.

ЖИВИНИЦЕ	**17 (7)**
БОРАЦ	**26 (14)**

Дворана: Спортска у Живиницама
Гледалаца: 100.
Седмерци: Живинице 3 (1), Борац 4 (3).
Искључења: Живинице четири минута, Борац два минута.

ЖИВИНИЦЕ: Турсуновић, Кунић 1, Ме. Сарајлић 1, Ми. Сарајлић, Голетић, Мујагић 7, Нукић 5, Пузић, А. Пејкушић 1, Маслић, Маркелић, Јамаковић 2, С. Пејкушић. Тренер: Ризах Мемишевић.
БОРАЦ: Гудељ, Арсић 1, Кнезовић 2, Зрнић, Кукић 5, Богојевић 4, Рајлић 6, Марић 4, Кнежевић 3, Косић, Црнић 1, Мајсторовић 1, Бабић, Ковачевић, Бањанин. Тренер: Стојан Атлагић.

ЉУБУШКИ	**33 (14)**
ЈЕДИНСТВО	**24 (11)**

Дворана: Спортска у Љубушком.
Гледалаца: 100.
Судије: Ивор Хрстић (Чапљина) и Дарио Шимић (Буна) Седмерци: Љубушки 4 (2), Јединство 8 (7).
Искључења: Љубушки осам минута, Јединство два минута.

ЉУБУШКИ: Шумељ, Стојак, Зовак 10, Шимић 3, Шарац, Додиг 2, Мишетић, И. Павловић, Мар. Алпеза, К. Павловић 11, Носић 2, Колак, Бото, Мат. Алпеза 4, Главаш. Шумељ 1. Тренер: Миодраг Чолина.
ЈЕДИНСТВО: Дамјановић, Дешић, Катић 2, Бјелош, Дејановић 8, Стевановић 3, Рендић, Пантић 1, Чолаковић 1, Крајшумовић 9, Пајић, Софић, Дубиновић. Тренер: Зоран Милуновић.

ФОТО: ГЛАС СРПСКЕ

Маријана Богојевић

ЈЕДИНСТВО поражено у Љубушком

Рукометашице Јединства нису успјеле озбиљније да се супротставе Љубушком у 12. колу Премијер лиге. Брчанке су се некако држале у првом полувремену, али су домаће сломиле њихов отпор у другом дијелу.

Д. Р.

Преглед седмице

Недјеља, 4. март

Најбоља српска тенисерка Јелена Јанковић није успјела да се пласира у финале турнира у Куала Лумпуру, пошто је изгубила од Петре Мартић из Хрватске са 7:6, 5:7, 6:7.
Рукометашице Зајечара поражене су у првом мечу четвртфинала Купа побједника купова од руског Динама са 28:31 (15:15).

Понедјељак, 5. март

Млади српски пливач Велимир Стјепановић изборио је олимпијску А норму у дисциплини 200 метара делфин на Отвореном првенству Велике Британије у Лондону.
Српска тенисерка Бојана Јовановски елиминисана је у првом колу квалификација за турнир у Индијан Велсу, пошто је изгубила од Џесике Пегуле са 6:7, 6:7.

Уторак, 6. март

Млади српски пливач Велимир Стјепановић није успио да се пласира у финале на 100 метара слободно на Отвореном првенству Велике Британије.
Фудбалски клуб Рад званично је представио Марка Николића као новог тренера "грађевинара" који је потписао уговор до љета 2013. године.

Сриједа, 7. март

Најбоља српска пливачица Наџа Хигл освојила је бронзану медаљу у трци на 200 метара прсно на Отвореном шампионату Велике Британије.
Ватерполо савез Србије продужио је мандат селектору репрезентације Дејану Удовичићу на још четири године.

Четвртак, 8. март

Најбољи српски пливач Милорад Чавић освојио сребрну медаљу у дисциплини 100 метара делфин на Отвореном првенству Велике Британије у Лондону.
Први пут у историји "формуле 1" тест возач у једној екипи биће жена, пошто је Марија де Виљота из Шпаније потписала уговор са Марусјом.

Петак, 9. март

Српски пливач Стефан Шорак оборио је државни рекорд у дисциплини 1.500 метара слободно, пошто је у квалификацијама на Отвореном првенству Велике Британије остварио вријеме од 15:45,17 минута.
Челници Анадолу Ефеса понудили су три милиона евра српском кошаркашком тренеру Жељку Обрадовићу који одбија да разматра друге опције прије истека сезоне.

Субота, 10. март

Фудбалери Борца побиједили су Козару са 1:0 у 16. колу Премијер лиге БиХ.
Први рекет свијета Новак Ђоковић побиједио је Казахстанца Андреја Голубјева са 6:3, 6:2 у другом колу турнира Мастерс серије у Индијан Велсу.

ФОТО: АГЕНЦИЈЕ

Новак Ђоковић

Новак Ђоковић побиједио Андреја Голубјева у Индијан Велсу

"Не сматрам да сам недодирљив"

Не сматрам да сам на врху света, да сам недодирљив или непобедив. То није спорно. Увек дајем 100 одсто својих могућности и увек желим да размишљам позитивно када се припремам за сваки турнир у сезони, изјавио Ђоковић

ИНДИЈАН ВЕЛС - Најбољи свјетски тенисер Новак Ђоковић изјавио је да је направио доста неизнуђених грешака у мечу другог кола Индијан Велса са Андрејем Голубјевим, али да очекује боље партије у наставку турнира.

Српски тенисер је савладао казахстанског тенисера са 6:3, 6:2, за шта су му била потребна само 62 минута.

- Ово је добар почетак, иако меч баш и није био леп за гледање. Било је доста неизнуђених грешака, али то је нормално јер се ради о првом колу. Још се навикавам на подлогу и услове за игру. Верујем да ће у наставку такмичења бити боље - рекао је Ђоковић.

Српски тенисер ће у трећем колу играти против Кевина Андерсона из Јужне Африке. Њих двојица до сада су играла четири пута, а Ђоковић води са 3:1. Новак Ђоковић и Виктор Троицки пружили су добар отпор Марселу Гранољерсу и Фелисијану Лопезу у првом колу турнира у Индијан Велсу, у конкуренцији мушких дублова, али су на крају поражени са 5:7, 5:7.

- Не сматрам да сам на врху света, да сам недодирљив или непобедив. То није спорно. Увек дајем 100 одсто својих могућности у сваком мечу, у сваком тренингу... Увек желим да размишљам позитивно када се припремам за сваки турнир у сезони - изјавио је Ђоковић.

Србин сматра да је освајање Отвореног првенства Енглеске у тенису прошле године његов најбољи резултат.

- Освајање титуле у Вимблдону за мене је нешто о чему сам одувек сањао тако да сам најпоноснији на ту победу - рекао је Ђоковић.

МЕЧ
трајао 62 минута

Много пута до сада Ђоковић је истакао да највише воли да игра у Паризу, на Отвореном првенству Француске.

- Последње две године биле су веома добре за мене на Ролан Гаросу, али, нажалост, нисам успео да се пласирам у финале. Играо сам три полуфинала у Паризу, углавном против Надала када сам одиграо неке добре мечеве. Надам се да ћу ове године направити барем корак даље него што је то био случај раније - нагласио је Ђоковић.

Од њега се очекује да буде најбољи, мада је Новак признао да се већ навикао на то.

- Увек има притиска и очекивања на неког ко је најбољи на свету и то је оно што очекујем и разумем. Међутим, морате да научите да то издржите и разумете те да прихватите као изазов и да дате све од себе. Морам да будем фокусиран зато што само тако могу да останем чврсто на земљи и посвећен игри. За остале спекулације ван терена не могу да утичем, али разумем да људе то интересује - рекао је Ђоковић.

Прошле године Србин је у финалу побиједио Рафаела Надала и побједе на овом турниру биле су само дио низа од 41 побједе заредом.

- Драго ми је да се вратим на место где сам последњих пет година увек играо добро и када сам освојио две титуле. Радујем се даљем току такмичења јер је ово један од најбољих турнира на свету. Услови за моју игру овде су најбољи иако је подлога мало спорија што ја преферирам - закључио је Ђоковић.

Пораз Троицког

Српски тенисер Виктор Троицки наставио је са серијом лоших резултата пошто је у другом колу турнира у Индијан Велсу поражен од Американца Рајана Херисона. Троицки је послије 97 минута игре изгубио од домаћег тенисера са 7:6 (5), 6:3. Херисон ће у трећем колу играти против Гиљерма Гарсије Лопеза који је савладао Ендија Мареја са 6:4, 6:2.

ПОБЈЕДА ИВАНОВИЋЕВЕ

Ана Ивановић се лако пласирала у треће коло турнира у Индијан Велсу пошто је послије нешто више од једног сата игре побиједила Швођанку Јохану Ларсон са 6:1, 6:2. У сљедећој рунди такмичења играће против Казахстанке Ксеније Первак. Јелена Јанковић дефинитивно се не налази у доброј форми, што је и доказала поразом у првом мечу турнира у Индијан Велсу од 99. играчице свијета Џејми Хемптон са 4:6, 3:6. Ненад Зимоњић и Француз Микаел Љодра елиминисани су већ на старту турнира у Индијан Велсу у конкуренцији дублова од шпанског дубла Рафаел Надал и Марк Лопез са 6:4, 6:4 послије 64 минута игре.

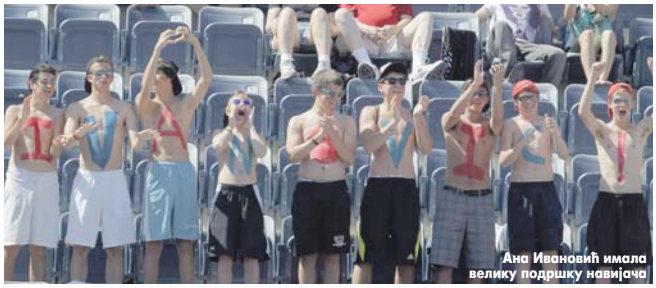

Ана Ивановић имала велику подршку навијача