Глас Српске

www.glassrpske.com

ДНЕВНИ ЛИСТ РЕПУБЛИКЕ СРПСКЕ

БАЊАЛУКА

Четвртак
5. април 2012.
Број 12.792
Година LXIX

Цијена
0.80 КМ

СРБИЈА
30 динара

ПАНОРАМА

Полиција 20 година у борби за Републику Српску

страна 9

ПАНОРАМА

Скандал: Отмичар запослен у општини Бијељина

страна 10

ХРОНИКА

Суспендован полицијски инспектор због рањавања младића

страна 15

Мирослав Миловановић најавио санкције за директоре шумских газдинстава која негативно послују

Слиједе смјене директора у "Шумама РС"

страна 3

Директори газдинстава која су на крају 2011. године исказала губитак биће смијењени, с тим да ћемо можда прогледати кроз прсте директорима газдинстава у Калиновику и Лопарама. Ова два газдинства имала су губитке који су донекле и оправдани, тако да ћемо њима можда оставити додатни рок за исправке, нагласио Миловановић

Инспектор Министарства одбране БиХ открио бројне пропусте

Фирма "Претис" без дозволе уништавала оружје

страна 2

Навијачи прекинули меч у Бањалуци

Судији разбили главу

страна 45

ДАНАС

ЛУТРИЈА Републике Српске ЛОТО

26. КОЛО

лото : 2,6,9,16,22,33,37
лото+: 2,12,13,20,23,31,35
JOKER број: 015814

НАРЕДНО КОЛО

„СЕДМИЦА" око 2 100 000 КМ!!!
„ЛОТО+" око 250 000 КМ!!!
„JOKER" око 970 000 КМ!!!

ЕРС спремна да дио добити издвоји за социјално угрожене категорије у Српској

За субвенцију струје 8,5 милиона КМ

страна 7

"Електропривреда РС" ће након што ревизор потврди резултат пословања, 8,5 милиона КМ уплатити према Влади РС. Предложили смо да дивиденда буде искоришћена за субвенционисање електричне енергије. Посљедњу одлуку доноси Влада, казала Милекићева

Борис Тадић одлучио да скрати свој мандат

Србија 6. маја бира предсједника

страна 17

Вијести дана

Реформе које морају бити спроведене да би се очувала макроекономска стабилност земље подразумијевају сузе, а не осмијех и сви у БиХ тога морају бити свјесни.

Никола Шпирић, министар финансија и трезора БиХ

Златко Лагумџија у Загребу

Хрватска стратешки партнер и покретач БиХ

ЗАГРЕБ - Хрватска је стратешки партнер и нека врста локомотиве за БиХ која не жели да због уласка Хрватске у ЕУ дође до удаљавања у билатералним односима, поручио је јуче у Загребу министар иностраних послова БиХ Златко Лагумџија послије разговора са хрватским предсједником Ивом Јосиповићем.

- За нас је изузетно важно да сте успјешно испунили услове за чланство у ЕУ - рекао је Лагумџија.

Он се у оквиру посјете Хрватској састао и са предсједником Хрватског сабора Борисом Шпремом, замјеником премијера Радимиром Чачићем и министром спољних и европских послова Весном Пусић, јавиле су агенције. Изостао је, међутим, састанак са премијером Хрватске Зораном Милановићем.

- Ја са премијером, предсједником СДП-а и мојим другом Милановићем имам све осим личног анимозитета - изјавио је Лагумџија.

Комисија Парламента БиХ

Путовања парламентараца треба свести на минимум

САРАЈЕВО - Комисија за спољну и трговинску политику, царине, саобраћај и комуникације Дома народа Парламента БиХ усвојила је јуче закључак којим се сугерише Заједничком колегијуму оба парламентарна дома да у највећој могућој мјери рационализују путовања парламентараца.

Препоручено је и да путовања буду усклађена са платформом спољнополитичког дјеловања БиХ и да се приоритет даје међународним активностима у вези са европским интеграцијама, јавиле су агенције.

Комисија је усвојила закључак да од Парламента затражи информације о међународним активностима те институције. Негативно мишљење дала је о иницијативи да оба дома Парламента БиХ спроведу расправу о спољнополитичкој оријентацији и о стању и дјеловању јавних емитера у БиХ.

Савјет министара БиХ

Данас о Нацрту буџета за 2012.

САРАЈЕВО - Савјет министара БиХ требало би на данашњој сједници да разматра Нацрт буџета институција БиХ за 2012. годину у износу од 950 милиона марака.

У буџету би требало да буду предвиђена средства за исплату пензија за пријевремено пензионисане војнике Оружаних снага БиХ. Нацрт би требало да предвиди и уштеде које ће бити остварене смањењем основице за плату запослених у институцијама од пет одсто, регреса од 50 процената, накнаде за одвојени живот 20 одсто и кресањем других ставки.

Ж. Д.

ФОТО: ГЛАС СРПСКЕ

Инспектор Министарства одбране БиХ открио бројне пропусте

"Претис" без дозвола уништавао оружје

Инспектор утврдио да није био дефинисан ни третман секундарних сировина, нити начин на који се поступало и прометовало насталим сировинама, рекла Мајкићева

ПИШЕ: ЖЕЉКА ДОМАЗЕТ
glasss@teol.net

САРАЈЕВО - Вогошћански "Претис" од 2006. до 2010. године није имао потребне дозволе и сагласности да се бави уништавањем муниције и минско-експлозивних средстава.

Наведено је то у налазу инспектора Министарства одбране БиХ који је контролисао уништавање вишка наоружања. Овај налаз на јучерашњој сједници Истражне комисије за уништавање оружја, муниције и минско-експлозивних средстава Парламента БиХ представио је помоћник министра одбране Трпимир Ребац.

Предсједавајућа Комисије Душанка Мајкић казала је да је инспектор у налазу навео да није било дефинисано питање надзора над процесом делаборације и уништавања вишка муниције.

- Инспектор је утврдио да није био дефинисан ни третман секундарних сировина, те начин на који се поступало и прометовало насталим секундарним сировинама које су добијене у "Претису" - рекла је Мајкићева.

НЕМА ДОКУМЕНАТА о сарадњи са UNDP-ом

Додала је да је уништавање оружја методом делаборације у "Претису" вршено без одлуке Предсједништва БиХ, те представника влада ентитета.

- Утврђено је и да нема информација гдје је лоциран експлозив настао делаборацијом и да ли је транспортован или евентуално коришћен као сировина. Оружје је у "Претису" уништавано 2006. године, а меморандум о разумијевању са UNDP-ом потписан је тек годину касније - рекла је Мајкићева.

Она је истакла да нема докумената и уговора на основу којих је UNDP преузео процес уништавања вишка наоружања у БиХ.

- У Министарству одбране тек сада се траже документи који ће пружити информацију и одговор на питање зашто и под којим условима се уопште ушло у тај процес са овом међународном организацијом. Нема одговора ни на питање како се све то одвијало мимо знања и интересовања Министарства одбране БиХ - рекла је Мајкићева.

Комисија је јуче покушала доћи до информације на основу којег документа је Министарство одбране покренуло процес уништавања вишка муниције, оружја и минско-експлозивних средстава, с обзиром на то да нису постојале јасно дефинисане процедуре за уништавање вишка.

- Први уговори који су склопљени између Министарства одбране и UNDP-а не дају одговор на питање на основу чега је UNDP као међународна организација преузео цијели процес уништавања. Нема одговора ни на питање ко је и колико плаћао ове услуге, колико је уништено муниције и наоружања у периоду од 2006. до 2010. године и гдје је оружје завршило - рекла је Мајкићева и додала да ће Државна агенција за истраге и заштиту БиХ послије рада Комисије имати много посла.

"Глас Српске" раније је објавио да је из "Претиса" нестало око 11 тона експлозива добијеног делаборацијом муниције и минско-експлозивних средстава. Касније је утврђено да је експлозив "Претис" неовлашћено продао фирми "Витезит" из Витеза.

СКЛАДИШТА

Мајкићева је истакла да је парламентарна комисија у неколико наврата инсистирала да се изврши попис у складиштима, што је учињено у само три, гдје је евидентиран огроман мањак и вишак средстава.

- Комисија која је вршила попис констатовала је да су објекти у којима се чувају минско-експлозивна средства неадекватни, неусловни, да на неколико складишта прокишњава кров и да складишта немају исправних уређаја за мјерење температуре и влажности ваздуха. Осим тога евидентирано је и присуство великог броја глодара који уништавају амбалажу и угрожавају безбједност људи, јер у сваком моменту може доћи до страшних експлозија - рекла је Мајкићева.

Министар правде РС разговарао са представницима Венецијанске комисије

Суд БиХ вратити у оквире Устава

БАЊАЛУКА - Република Српска ће прихватити формирање жалбеног суда на нивоу БиХ оног момента када Суд БиХ буде уставно позициониран у складу са ставовима које заступа Српска, рекао је министар правде РС Церард Селман.

Он је јуче у Бањалуци разговарао са представницима Венецијанске комисије, а главне теме су биле независност правосудних институција и структурални дијалог о реформи правосуђа између БиХ и ЕУ.

Селман је поновио да Српска тражи да Суд БиХ ради у оквиру Устава БиХ, јер његове садашње надлежности не одговарају надлежностима које су му првобитно биле намијењене.

ВЕНЕЦИЈАНСКА комисија припрема посебно мишљење о дијалогу за Мирела

- Што се тиче врховног суда БиХ, мој лични закључак из разговора са представницима Венецијанске комисије је да у овом моменту ни они нису спремни да разговарају о томе, јер је то преурањено - навео је Селман.

Он је додао да се разговарало и о статусу Високог судског и тужилачког савјета БиХ, те да је члановима Венецијанске комисије пренио став да за РС није прихватљиво да то тијело у саставу каквом је сада именује и бира судије и тужиоце на нивоу БиХ.

- Члановима комисије је пренесено да, ако ставови РС о формирању таквог тијела не буду испоштовани, постоји уставна могућност да РС формира независно тијело, чија би надлежност била избор судија и тужилаца - рекао је Селман.

Он је рекао да је Венецијанска комисија најавила да ће до 16. јуна припремити посебно мишљење које ће упутити директору за западни Балкан у Генералној дирекцији за проширење Европске комисије Пјеру Мирелу, да би се на основу њега могао утврдити термин сљедећег круга структуралног дијалога о реформи правосуђа.

В. К.

Глас Српске

www.glassrpske.com

Срби у ФБиХ, од рата наовамо, живе као најобесправљенији народ, годинама им се онемогућава нормалан живот, одузимају радна мјеста, а дјеци ускраћује школовање на српском језику. Српском становништву ништа друго не преостаје него да пакује кофере и одлази.

milijana-mimi72@yahoo.com

Не могу да вјерујем да је полицајац пуцао у момка само зато што је он почео да бјежи. Још горе је што је код њега пронађено неколико грама марихуане. Гдје су крупни дилери?

kovac.bojo@hotmail.com

ММФ добио захтјев БиХ за преговоре о новом кредиту

САРАЈЕВО - Међународни монетарни фонд (ММФ) добио је писмо предсједавајућег Савјета министара БиХ Вјекослава Беванде у којем је затражио почетак разговора о новом аранжману, а датум за почетак ових разговора тек треба да буде утврђен, изјавио је за Дојче Веле резидентни представник ММФ-а у Сарајеву Милан Цуц.

Стенд бај аранжман који је БиХ закључила с ММФ-ом 2009. предвиђао је да БиХ током три године добије 1,2 милијарде евра уз каматну стопу од 1,34 одсто. БиХ је добила само трећину новца, а аранжман је прекинут због неиспуњавања задатих услова. Беванда је рекао да се плаши да ће услови ММФ-а сада бити далеко неповољнији.

Мирослав Миловановић најавио санкције за директоре шумских газдинстава која негативно послују

Слиједе смјене директора у "Шумама Српске"

Директори газдинстава која су на крају 2011. године исказала губитак биће смијењени, с тим да ћемо можда прогледати кроз прсте директорима газдинстава у Калиновику и Лопарама. Ова два газдинства имала су губитке који су донекле и оправдани, тако да ћемо њима можда оставити додатни рок за исправке, нагласио Миловановић

Многа газдинства претрпјела штету због лошег управљања ФОТО: ГЛАС СРПСКЕ

ПИШЕ: МАРИНА ЧИГОЈА
marinacigoja@glassrpske.com

БАЊАЛУКА - Директори шумских газдинстава која су лани пословала са губицима ускоро ће бити смијењени са функција, рекао је "Гласу Српске" министар пољопривреде, шумарства и водопривреде РС Мирослав Миловановић.

Смјене

Он је рекао да ће сви директори газдинстава која су на крају 2011. године исказала губитак бити смијењени, с тим да ће можда "прогледати кроз прсте" директорима газдинстава у Калиновику и Лопарама.

- Да ли ће њихови директори бити поштеђени одлучићемо када будемо доносили одлуку и о осталим газдинствима. С обзиром на то да се у ова два газдинства ради о губицима који су донекле и оправдани, њима ћемо можда оставити додатни рок за исправке. Осталима сигурно не - нагласио је Миловановић.

"Глас Српске" раније је објавио извјештај о пословању "Шума РС" за 2011. годину, по којем су шумска газдинства "Јахорина" из Пала, "Романија" из Сокоца и "Бирач" из Власенице прошлу годину завршила су са губитком од око шест милиона КМ.

Шумско газдинство "Јахорина" остварило је губитак од 2,6 милиона марака, газдинство "Романија" прошлу годину је завршило у минусу од 1,6 милиона КМ, док је губитак "Бирча" износио 1,4 милиона КМ.

Осим негативног пословања ова газдинства су повукла и огроман новац са заједничког рачуна, односно рачуна оних газдинстава која добро послују.

- Ова газдинства су практично неликвидна. Осим што послују са губицима, она троше и новац који немају. Тако је газдинство "Бирач" са заједничког рачуна повукло 3,5 милиона КМ, "Јахорина" 3,6 милиона КМ, а "Романија" 4,6 милиона КМ - истиче извор из "Шума РС".

НАЈГОРЕ
пословали "Јахорина", "Романија", "Бирач" и "Градишка"

Поред поменутих газдинстава, у извјештају о пословању "Шума РС" наводи се да су лани негативно пословали и "Оштрељ-Дринић", "Мајевица" из Лопара, "Зеленгора" из Калиновика, те ИРПЦ Бањалука, али су њихови губици нешто мањи.

С друге стране, међу "свијетлим примјерима" су газдинства "Сјемећ" из Рогатице и "Рибник". Шумско газдинство "Врбања" из Котор Вароша лани је остварило добит од 7.966 КМ.

Бирач

- Штету коју је руководство Шумског газдинства "Бирач" у Власеници, нестручним и несавјесним пословањем, нанијело тој фирми биће веома тешко отклонити, а газдинство поново подићи - каже шумарски инжењер у "Бирчу" Самојко Палангетић, некадашњи руководилац у том газдинству, који је због исказаног неслагања са пословним потезима руководства газдинства, деградиран на позицију млађег референта.

- Радње које се код нас дешавају у "Бирчу" и које су се јавно могле чути попут, примјера ради, преправке пројеката, надувавања цијена услуга и малверзација око испорука дрвних сортимената, а чији је крајњи ефекат огроман губитак, руше ову фирму - тврди Палангетић.

Палангетићу је промијењено рјешење пројектанта јер је одбио налог в.д. директора Игора Вуковића да у два одјељења повећа цијене, које би у укупном износу трошкова за једно одјељење дале повећање од 8.000 КМ, а за друго 10.000 КМ.

- У "Биркчу" се неадекватно користи посјечена дрвна маса, па се ту прекласирањем из класе у класу, односно из трупца у целулозу, стварају мањи приходи него што би требало. Не користе се струковна знања о експлоатацији него се сијеку стабла с листом - каже он.

Додаје да је буква као врста на подручју милићке управе заступљена са скоро 80 одсто у дрвној залихи и да има посебне захтјеве.

Вишак радника

Извори "Гласа Српске" блиски "Шумама РС" кажу да је у овом предузећу тренутно запослено 4.196 људи, те да је, према процјенама, њих око 1.000 вишак. Директор Шумског газдинства "Романија" без овлашћења управе примио је 150 нових радника.
Највише запослених, према подацима из извјештаја, укупно 338 има газдинство "Романија", а слиједе га "Височник" са 291, "Оштрељ" са 276, "Градишка" са 261, "Горица" са 252, те "Рибник" и "Приједор" са 244 односно 220 запослених.

- Када су Милићи били засебно газдинство сјекли смо максимално до 27.000 кубика годишње и са тим нивоом позитивно пословали и имали велике инвестиције. Сада се сијече 30.000 кубика, а губици расту - каже Палангетић.

Палангетић је као професор радио три и по године у Шумарско-техничкој школи у Власеници, гдје је предавао стручне предмете.

Каже да је очекивао да ће се из те генерације постепено у ШГ "Бирач" запошљавати завршени техничари, да би се фирма кадровски освјежила и подмладила.

- Али је прорадила нека школа у Живиницама, коју за дан заврше, донесу диплому и обично такве особе приме у фирму, а онда се и унапређују. Из Шумарско-техничке школе у Власеници у "Биркчу" није запослен ниједан техничар - тврди Палангетић.

Влада РС, послије тематске сједнице о стању у области шумарства у децембру прошле године, дала је директорима шумских газдинстава рок од шест мјесеци, а најдуже годину, да поправе пословање.

ПОСЉЕДЊЕ ВИЈЕСТИ

"Мудис" снизио рејтинг БиХ

САРАЈЕВО - Бонитетна агенција "Мудис" саопштила је јуче да је снизила кредитни рејтинг БиХ са Б2 на Б3 усљед погоршања стања јавних финансија и заоштравања политичке ситуације.

У саопштењу "Мудиса" се наводи да је снижен рејтинг обвезница БиХ за један степен и покренуто разматрање могућег даљег снижења, пренио је Танјуг.

- Кључни разлози за снижење бонитета БиХ су погоршање фискалног стања, укључујући појаву великих структурних дефицита и ограничени приступ финансирању на тржишту - навела је америчка агенција.

Савјет министара, који је због политичких несугласица формиран чак 16 мјесеци послије избора одржаних у октобру 2010. године, тек треба да усвоји буџет за 2012. годину.

Љубић: Владу ФБиХ треба реконструисати

САРАЈЕВО - Први замјеник предсједавајућег Представничког дома Парламента БиХ Божо Љубић указао је јуче у разговору са амбасадором Њемачке у БиХ Улрике Маријом Кноц на велико незадовољство, не само хрватског народа, постојећом влашћу у ФБиХ и на потребу да она буде реконструисана, јавиле су агенције.

Љубић је истакао да су хрватски представници спремни да иницирају и учествују у разговорима о реформи укупних односа у ФБиХ у смислу рационализације и функционалности овог ентитета уз истовремено јачање хрватске позиције.

Каменована делегација Владе Србије у Приштини

БЕОГРАД - Два аутомобила у којима су били чланови делегације Владе Србије каменовани су у центру Приштине, недалеко од сједишта EULEX-а, јавио је Б92.

Из Владе Србије је саопштено да је један члан делегације лакше повријеђен у нападу на владину делегацију, која је у покрајини боравила са задатком да имплементира договоре постигнуте у техничком дијалогу са властима у Приштини.

Премијер Србије Мирко Цветковић је тим поводом упутио оштар протест високом представнику Европске уније за спољну политику и безбједност Кетрин Ештон, шефу UNMIK-а Фариду Зарифу и шефу EULEX-а Гзавије де Марнаку и затражио хапшење нападача.

Коментар дана

Пише:
Марина
ЧИГОЈА

Чистка у "Шумама РС"

Због лоших пословних резултата у највећем јавном предузећу у Републици Српској "Шумама Српске" идућих дана могу се очекивати и откази.

Смјене челних људи могле би да на површину извуку и низ других, добро скриваних проблема који су се годинама скупљали у овим газдинствима. Начин запошљавања у овим газдинствима, стручност кадрова, расипништво директора, само су нека од питања која се већ дуже вријеме провлаче у јавности, а на која до данас нико није дао одговор

Удобне директорске фотеље, врло извјесно, први ће морати да напусте директори шумских газдинстава "Романија", "Бирач", "Градишка" и "Јахорина" који су лани остварили минус од око шест милиона марака.

На тај начин они нису испоштовали препоруке Владе РС која им је оставила рок од шест мјесеци да поправе пословање или ће у супротном бити смијењени.

Врло спорна је и позиција директора шумских газдинстава "Оштрељ-Дринић", "Мајевица", "Зеленгора", те ИРПЦ-а Бањалука, који су такође прошлу годину завршили у минусу.

Највећи проблеми свакако су у газдинству "Романија", чији је директор без овлашћења управе примио 150 радника, и "Бирчу" у чијем су дијелу, у шумској управи у Шековићима, уведене ванредне мјере због незадовољства радом дугогодишњег в.д. директора Игора Вуковића.

Смјене челних људи могле би да на површину извуку и низ других, добро скриваних проблема који су се годинама скупљали у овим газдинствима.

Начин запошљавања у овим газдинствима, стручност кадрова, расипништво директора, само су нека од питања која се већ дуже вријеме провлаче у јавности, а на која до данас нико није дао одговор.

Ко је и по којем основу запошљавао раднике у појединим газдинствима? Да ли је тачно да поједина газдинства немају запосленог ниједног шумарског техничара? Ко је за то одговоран?

Колико је стање у "Шумама РС" озбиљно, најбоље говори податак да је ово предузеће присиљено да узме кредит од десет милиона марака за измирење обавеза.

Све ово требало би да представља озбиљан сигнал Влади РС да у "Шумама Српске" ствари не функционишу онако како би требало и да је дошло крајње вријеме да се надлежни у РС позабаве овим питањем и радом оних који су поједина газдинства практично довели у стање неликвидности.

Постављање одговорних људи на њихова мјеста свакако би могао бити први корак ка враћању овог предузећа на прави пут.

ФОТО: ГЛАС СРПСКЕ

Протест бивших војника у Сарајеву

Петар Ђокић о састанку са министром одбране БиХ

Бивши војници не могу у пензију

Не можемо преузети обавезу да се у систем пензијско-инвалидског осигурања уводе нова лица мимо принципа на којима је донесен нови закон о пензијском осигурању. Ни стари закон то није омогућавао, рекао Ђокић

ПИШЕ: ЖЕЉКА ДОМАЗЕТ
glasss@teol.net

САРАЈЕВО - Проблем пријевремено пензионисаних припадника Оружаних снага БиХ треба рјешавати у институцијама БиХ, јер пензијски систем Републике Српске не познаје пензионисање ове категорије становника, изјавио је јуче министар рада и борачко-инвалидске заштите РС Петар Ђокић.

Представници ентитетских влада и фондова пензијско-инвалидске заштите разговарали су јуче у Сарајеву о проблему пензионисања бивших војника са министром одбране БиХ Мухамедом Ибрахимовићем.

Донесен је закључак да све надлежне институције до 10. априла Министарству одбране доставе приједлог могућег рјешења за спровођење закључака Савјета министара и изналажење рјешења за исплату пензија од ступања на снагу измјена Закона о служби у Оружаним снагама БиХ, којима је војницима то право обезбијеђено, закључно са 31. мартом ове године.

- Врло јасно сам изнио ставове Владе РС да наш пензијски систем не познаје могућност да у њега могу да улазе изузетно млади људи са мало година стажа, као што је ријеч у овом случају. На нивоу БиХ је донесен закон који то треба да им омогући - рекао је Ђокић и додао да се ради о проблему са законом и институцијом која је тај закон донијела.

Нагласио је да ће РС и њени представници помоћи у рјешавању овог проблема.

- Пружићемо помоћ, али не можемо преузети обавезу да се у систем пензијско-инвалидског осигурања уводе нова лица мимо принципа на којима је донесен нови закон о пензијском осигурању, а ни стари то није омогућавао - нагласио је Ђокић.

МИЛИЋ: Најоптималније рјешење да се закон повуче из примјене

Директор Фонда ПИО РС Младен Милић рекао је да Закон о пензијском и инвалидском осигурању РС јасно дефинише ко и под којим условима може остварити право на пензију, а да пријевремено пензионисани припадници Оружаних снага БиХ не испуњавају ниједан од тих услова. Милић је рекао да је најоптималније рјешење да се закон којим је омогућено пензионисање бивших војника повуче из примјене и да им буде омогућена преквалификација и запослење како би једног дана, када испуне услове, као и остали осигураници отишли у пензију.

Савјет министара БиХ донио је раније закључак да у буџету БиХ за ову годину буде обезбијеђено 28,9 милиона марака за пензионисане припаднике Оружаних снага БиХ. Тај новац би им био исплаћен за период од дана остваривања права закључно са 31. мартом ове године. Закључком је предвиђено да средства за пензије буду пребачена пензијским фондовима РС и ФБиХ, који ће вршити исплате крајњим корисницима. Савјет министара је одлучио да потом Парламент БиХ постојећи закон стави ван снаге, а да Министарство одбране БиХ са ентитетским владама и пензијским фондовима изради нацрт измјена и допуна изворног закона.

ПЕНЗИЈЕ ИЛИ НАКНАДЕ

Милић је рекао да се исплата бившим војницима може третирати као исплата накнада због престанка уговора о раду, а тиме и службе у Оружаним снагама БиХ.

- Ја бих рекао накнада, а не пензија јер они и немају статус пензионера - казао је Милић.

Драго Ковач, секретар Министарства за људска права и избјеглице БиХ

Изјавио да ће попис становништва у БиХ показати да је Република Српска мултиетничка, а ФБиХ етнички очишћена од Срба.

Федералне власти

Систематским дјеловањем против српског становништва од 160.000 Срба у Сарајеву данас у том граду живи њих 8.000.

Надлежни умјесто давања конкретних одговора тумачили закон

Замајавање породица несталих

СРЕБРЕНИЦА - Породице несталих Срба и Бошњака из Сребренице и Братунца упозориле су јуче на спорост процеса тражења и идентификације несталих и изразиле сумњу да то успоравају надлежни у Међународној комисији за нестале особе (ICMP) и Институту за нестала лица БиХ.

Представници ових институција јуче су у Сребреници на јавној трибини чланове породица несталих упознавали са њиховим законским правима, умјесто да им објасне зашто посмртни остаци њихових најдражих нису пронађени.

ПОРОДИЦЕ траже одговоре гдје су остаци њихових чланова

Сребреничанка Вида Глигић, која већ 19 година тражи оца који је нестао у јулу 1992. године на Залазју, рекла је да је цинично и неприхватљиво да организатори ове трибине сада уче породице несталих како да траже своје најдраже и упознавају их са законским правима, умјесто да породицама доставе обавјештења да су нестали пронађени и идентификовани. Милка Ковачић, супруга несталог српског борца из Братунца, рекла је да очекује да нестали буду идентификовани и да су породице доста чекале.

У ICMP-у су казали да је циљ јавне трибине био упознавање чланова породица несталих о Закону о правима породица несталих БиХ из 2004. године који се још не примјењује у многим срединама.

- Циљ је био и да их упознамо о процесу тражења и попуњавања упитника за тражење несталих, ако нестанак није пријављен - рекли су у ICMP-у, пренијеле су агенције.

Министар спољних послова Турске у својој књизи открива стратегију јачања утицаја на Балкану (2)

Турска "битка" за Балкан

Ахмет Давутоглу

Чињеница да су Бошњаци већином настањени у БиХ обезбиједила успјех настојањима да криза буде ограничена на ту земљу, што није било исправно. Осим краткотрајног хрватско-српског сукоба, криза била замрзнута у границама БиХ, написао Давутоглу

ПРИРЕДИЛА: САНДРА МИЛЕТИЋ
sandra@glassrpske.com

БАЊАЛУКА - Турска мора развити утицајну дипломатију и остварити савезништво са земљама које имају утицај на Балкану да би остварила своје циљеве на том подручју и спријечила могући регионални савез против Турске, који би био формиран прилажењем Бугарске српско-грчком савезу.

Ово је у својој књизи "Стратегијска дубина" написао министар иностраних послова Турске Ахмет Давутоглу. Према писању листа "Препород", званичног гласила Исламске заједнице у БиХ, књига је својеврсни манифест турске спољне политике. Многи од тих циљева већ су реализовани или су у фази остварења, јер је Турска посљедњих година у великој мјери појачала свој утицај на Балкану.

Придобијање Бугарске

Турски шеф дипломатије сматра да би евентуални српско-грчко-бугарски блок са собом донио већи притисак на регионалну стратешку линију која је за Турску од животне важности, растурање Македоније, те де факто прекинуо везу у односима Турске са БиХ и Албанијом.

- Због тога је неопходно развити билатералне и мултилатералне односе са Бугарском, а ако је могуће, успоставити и двострану комисију која ће мотрити балканске проблеме и на тај начин константно испипавати пулс тој земљи. Потребно је интензивирати односе са Румунијом, Мађарском, Словенијом и Хрватском. Посебно је потребно појачати економске односе са Румунијом тако да у евентуалној балканској кризи очувамо отворене линије снабдијевања преко Румуније и Дунава - наводи Давутоглу.

НАЈОСЈЕТЉИВИЈА тачка македонско -албански односи

Турски шеф дипломатије идентификовао је на Балкану три међусобно испреплетена концентрична геополитичка круга са косовском осовином. Унутрашњи круг сачињавају Србија, Косово, Албанија и Македонија у којем доминирају напетости послије етничке подјеле Албанаца. Други круг је сачињен од Грчке, некадашње Савезне Републике Југославије, Бугарске, Турске и БиХ, које Давутоглу описује као земље које се прве могу умијешати у ширење кризе. У трећем кругу су земље које могу утицати на баланс у земљама из прва два круга. Давутоглу пише да су то Хрватска која може интервенисати у БиХ, Мађарска која може интервенисати у Војводини, Румунија која може имати утицаја на све балансе с обзиром на свој географски положај и Словенија.

- Потребно је успоставити координисану дипломатију према овим круговима. Са тог аспекта, турски приоритет у погледу баланса унутар првог круга је да Албанија ојача на свим пољима, те свестрана сарадња с овом земљом када је у питању подручје Балкана. Пропусти на том плану резултираће повећањем грчког и италијанског утицаја у Албанији на рачун Турске. Тражење грчког посредништва од стране албанског премијера у првим данима кризе на Косову представља озбиљно упозорење за Турску - написао је Давутоглу.

Албанска криза

Наводи да албанска криза, с обзиром на утицај и посљедице, посједује већу могућност за дубље регионалне сукобе од оне у БиХ.

- Чињеница да су Бошњаци, изузев Санџака, већином настањени у БиХ обезбиједила је успјех настојањима да криза буде ограничена на ту земљу, што није било исправно. Осим краткотрајног хрватско-српског директног сукоба, криза је била замрзнута у границама БиХ. За разлику од Бошњака, Албанци у великом броју живе и изван Албаније, на Косову и Македонији, што резултира директном српском и грчком интервенцијом у кризу. Прелазак центра кризе на Балкану са Бошњака на Албанце јесте први сигнал ширег регионалног сукоба и изазива озбиљну забринутост - наводи Давутоглу.

Најосјетљивијом тачком турски министар је означио македонско-албанске односе наводећи да ће прекид тих односа због проблема са конјима се суочавају Албанци у Македонији резултирати већим притисцима других земаља на ове двије земље. Турска треба интензивирати односе са обје земље, те с једне стране, радити на побољшању билатералних односа, а с друге, убјеђивати тамошње факторе да Албанци своја природна људска права остваре на најбољи начин. У том оквиру, потребно је наглашавати да постојање македонске државе, која је под српским, грчким и бугарским притиском, зависи и од Албанаца који чине скоро половину њеног становништва - пише у књизи "Стратегијска дубина".

Као основу стратешку предност Турске у односу на остале балканске земље Давутоглу је навео да је она истовремено и средњоисточна и источномедитеранска и кавкаска земља.

- Наведена регионална комуникацијска међузависност је попут мача са двије оштрице. Уколико се квалитетно искористи доноси велику предност. У супротном, може резултирати озбиљним опасностима. Евентуалне грешке учињене на Балкану и Средњем истоку највише могу утицати на проблем Кипра и источног Медитерана. Због тога је неопходно да Турска константно прати координацију у политикама ових регија и развија стратегију "блиског басена" - написао је Давутоглу.

КЊИГА

Књига "Стратегијска дубина" први пут је објављена 2001. године и до данас је доживјела 73 издања. Представља својеврсни манифест турске спољне политике за садашњост и будућност. Послије анализе постхладноратовског периода и утицаја тог процеса на подручје Балкана, аутор се, у поглављу насловљеном "Стратешка трансформација и Балкан" осврће на основне принципе турске спољне политике на Балкану.

Закочено именовање у Сарајеву

СДС још без договора о директору РАК-а

БАЊАЛУКА - У СДС-у још није пала одлука о томе кога ће предложити на позицију директора Регулаторне агенције за комуникације (РАК) БиХ, која је тој странци припала на основу договора лидера шест водећих странака о расподјели руководећих позиција у институцијама БиХ.

У СДС-у кажу да је још рано говорити о именима за ову функцију. Замјеник предсједника СДС-а Предраг Ковач, који је помињан као један од најозбиљнијих кандидата за функцију у РАК-у, рекао је "Гласу Српске" да још нема информацију у вези са кандидатима за ту позицију, те да су све информације које су се до сада појављивале спекулације.

РАК-ом тренутно руководи Кемал Хусеиновић, којем је мандат истекао још крајем 2007. године.

В. К.

Жарко Пуховски, политички аналитичар

Односи у региону под неком врстом притиска

Жарко Пуховски

ЗАГРЕБ - Политички аналитичар и професор Филозофског факултета у Загребу Жарко Пуховски изјавио је јуче да су односи међу земљама у региону у овом моменту "под неком врстом притиска, услед чињенице да Хрватска улази у ЕУ, због чега је она помало окренута на другу страну".

- С друге стране, ти односи су под притиском чињенице да БиХ упркос напретку у формирању владе још не функционише као држава у пуном смислу ријечи. Између та два пола - Хрватске, која је једном ногом у ЕУ и БиХ, која још није ни дошла до нивоа државе, осцилирају односи у региону - нагласио је Пуховски.

Одбрана бившег предсједника РС

Караџић не одустаје од Оријевог свједочења

ХАГ - Бивши предсједник Републике Српске Радован Караџић највјероватније ће до краја седмице затражити од Хашког трибунала да изда обавезујући налог да би његови правни сарадници разговарали са ратним командантом Сребренице Насером Оријем, пренијеле су агенције.

У Караџићевом тиму одбране казали су да очекују да од Орија сазнају низ кључних детаља који ће умногоме промијенити досадашњу слику о дешавањима у Сребреници. Оно што Караџића највише занима су одговори на питања да ли је било наоружања у Сребреници и колико и ко је вршио нападе на српска села у околини од 1992. до 1995. године. Оријево свједочење могло би да разјасни и недоумице у вези са бројем жртава у Сребреници.

Спец...

Ако је судити по упозорењу које је постављено у просторији гдје чланови Предсједништва БиХ одржавају конференције за новинаре, конзумирање цигарета у овој институцији је изричито забрањено.

Међутим, само два метра од стуба на којем је постављено упозорење о забрани пушења, постављена је и пепељара са натписом "Опћински одбор СДП-а Завидовићи". Поред пепељаре на столу су и неколико дана старе дневне новине.

Судећи по обиљежју на пепељари, може се наслутити да се ради о поклону који су страначке колеге из Завидовића донијеле хрватском члану Предсједништва БиХ Жељку Комшићу.

Друштво

Више од 250.000 радника без доприноса

САРАЈЕВО - Више од 250.000 људи у БиХ ради или је радило без доприноса и могућности да остваре право на пензију, показали су подаци којима располажу заводи за пензијско осигурање РС и ФБиХ, агенције за статистику и привредне коморе у БиХ, пренијели су портали.

Фонд ПИО РС за неуплаћене доприносе за плате радника потражује око 272 милиона марака, а процјењује се да од пет до осам хиљада радника у РС имају проблем с неуплаћеним доприносима из ранијег периода.

Радионица о антикоруптивним мјерама

Укључити све у борбу против корупције

БАЊАЛУКА - Корупција на факултетима је системски проблем и одраз уопштеног стања цијелог друштва, због чега се у њено смањење хитно треба да укључе студенти, професори, али и надлежне власти.

Поручено је ово јуче са четврте радионице у оквиру пројекта Представљања антикоруптивних мјера на универзитетима у БиХ, која је одржана у Бањалуци.

- Боља информисаност и координација на релацији студенти - професор је неопходна, јер гурање проблема под тепих неће довести ни до каквог позитивног рјешења - истакли су учесници радионице.

Д. К.

Истраживање Универзитета Колумбија

Становници БиХ и Србије најнесрећнији

БАЊАЛУКА - Најсрећнији људи на свијету живе у Данској, док су становници БиХ на 99. мјесту годишњег извјештаја најсрећнијих нација америчког Универзитета Колумбија који је представљен у УН.

Листа од 156 најсрећнијих земаља формирана је на основу социјалних и економских истраживања, а стручњаци су при процјени узимали здравствено стање, осјећање слободе, јаке везе у друштву, стабилну породицу, повјерење у власти и одсуство корупције, пренијели су портали.

Хрвати су, према извјештају, много срећнији од становника БиХ, док су становници Србије мање срећни, а у односу на нас срећнији су и становници Црне Горе и Словеније.

Послије Данаца, најсрећнији су Финци, Норвежани, Холанђани, Канађани, Швајцарци, Швећани, Новозеланђани, Аустралијанци и Ирци.

Истраживачи су казали да се стање у сиромашнијим земљама поправља када је у питању осјећање среће.

Правобранилаштво Републике Српске

Стари предмети највећи проблем

БАЊАЛУКА - Правобранилаштво Републике Српске у прошлој години радило је на 71.842 предмета из свих области, а ријешено је 18.089 предмета, наводи се у извјештају Првобранилаштва Републике Српске о раду за прошлу годину, пренијеле су агенције.

Главни правобранилац РС Слободан Радуљ изјавио је да је Правобранилаштво Српске у прошлој години запримило 17.523 предмета.

- Ријешено је више од 18.000 предмета тако да је у односу на прилив ријешено укупно 103,23 одсто, док је из ранијих година остало неријешено 54.319 предмета - рекао је Радуљ представљајући извјештај у Народној скупштини РС.

НСРС је, између осталог, разматрала Годишњи извјештај Омбудсмана за дјецу РС за 2011. годину, Нацрт закона о измјенама Закона о експропријацији којим се овај закон усклађује са одлукама Уставног суда Српске, као и Нацрт закона о ученичком стандарду.

ФОТО: АРХИВА

У локалне путеве од 2008. до 2010. уложено 280 милиона КМ

Ревизија учинка изградње локалних путева у Српској

Цијене повећаване, рокови "пробијани"

Инвестирани новац није донио најбоље резултате. Око десет одсто општина измијенило сваки други уговор. Рокови прекорачени код двије трећине радова на нивоу РС

ПИШЕ: МАРИНА ЧИГОЈА
marinacigoja@glassrpske.com

БАЊАЛУКА - Изградњу и реконструкцију локалне путне мреже у општинама РС од 2008. до 2010. године карактеришу бројне мањкавости, које се, прије свега, односе на неадекватно трошење новца, измјене уговора, лоше планирање, као и прекорачење рокова градње.

У ревизији учинка "Управљање изградњом и реконструкцијом локалне путне мреже" коју је урадила Главна служба за ревизију јавног сектора РС истиче се да су општине у локалну путну мрежу од 2008. до 2010. године инвестирале 280 милиона КМ и потписале 2.050 уговора и 343 измјене уговора.

- Ревизијом је утврђено да инвестирани новац није донио најбоље могуће резултате. Уз боље управљање тим новцем изградило би се и реконструисало више километара пута - наводи се у извјештају.

Истиче се да су измјене у уговарању биле редовна пракса општина током реализације уговора изградње и реконструкције путева, али са различитим степеном учесталости по општинама. Измјенама уговора се у правилу повећавала првобитно уговорена вриједност и то у просјеку за око 30 одсто.

- Истраживање ревизије је показало да је око десет одсто општина вршило измјене сваког другог уговора, док је четвртина мијењала сваки трећи уговор, а више од пола општина на нивоу РС имало је измјене сваког петог уговора - истиче се у извјештају.

Код већине уговора који су измијењени укупна реализована вриједност била је већа или иста као највећа понуда из поступка јавних набавки.

ЦИЈЕНЕ дужног километра варирале од 58 до 165 хиљада КМ

- Ревизија се није увјерила да је тамо гдје је повећавана првобитно уговорена вриједност остварен бољи квалитет изведених радова и обрнуто - наводи се у извјештају.

Цијене дужног километра пута, као и цијене тампона и асфалта су веома различите између општина, извођача, па чак и између истих извођача у једној општини на различитим дионицама. Између општина, као и између извођача просјечне цијене дужног километра пута ширине три метра варирале су од 58 до 165 хиљада КМ.

- Ревизија се није увјерила да је виша цијена осигурала бољи квалитет и обрнуто - наводи се у извјештају.

Утврђено је и да се уговорени рокови завршетка радова на асфалтирању локалне путне мреже углавном прекорачују. Чак код двије трећине укупно уговорених радова на нивоу РС рокови су прекорачени.

- Квалитет изведених радова на посматраним асфалтним путевима у знатној мјери одступа од квалитета дефинисаног у уговорима, техничкој документацији и стандардима који су важећи на територији РС - наводи се у извјештају.

ПРЕПОРУКЕ

Ревизори су препоручили општинама да успоставе систем управљања инвестирањем у инфраструктурне пројекте који ће обезбиједити да се за уложене ресурсе добију најбољи резултати. Осим тога, општине треба да обезбиједе систем планирања који ће резултирати квалитетним планским актима и бити поуздана основа за процесе јавних набавки, уговарања и других активности у управљању инвестирањем у пројекте, као и да обезбиједе квалитетно и ефикасно управљање инвестирањем у инфраструктурне пројекте користећи постојеће и проналажењем нових алата за надзор и контролу.

Аеродром РС мора до 20. августа да исправи техничке недостатке

Пријети одузимање лиценце

БАЊАЛУКА - Аеродром РС мора до 20. августа ове године да исправи техничке недостатке како би задржао међународну лиценцу за рад, рекао је в. д. директора овог предузећа Даворин Михић.

Он је нагласио да је Дирекција за цивилну ваздушну пловидбу БиХ задужена за спровођење међународних прописа на АРС, те да су они установили на посљедњој контроли да ово предузеће не испуњава све услове за међународну лиценцу.

АКУМУЛИРАНИ губитак Аеродрома 2,6 милиона КМ

- Највећи проблем који АРС не може да испуни је да прошири основну стазу са источне стране јер треба да купимо додатних 70 метара земљишта које је у приватном власништву, што ће пуно коштати - рекао је Михић.

Михић је нагласио да се мора измјестити и ограда, која по новим стандардима мора бити висока око 2,5 метара.

Према његовим ријечима, без помоћи ресорног министарства и Владе РС нећемо моћи да задовољимо све постављене захтјеве.

Министар саобраћаја и веза РС Недељко Чубриловић рекао је да ће Влада РС учинити све да Аеродром РС не изгуби међународну лиценцу, јер би касније било много теже и скупље добити лиценцу.

Губици Аеродрома РС у прошлој години износили су око 750.000 марака, чиме је акумулирани губитак овог предузећа повећан на 2,6 милиона марака. Грант Министарства саобраћаја и веза РС Аеродрому РС на годишњем нивоу износи око 900.000 марака.

М. Ми.

Ракуљ: Пензионери неће на улицу јер немају разлога

ПЕТРОВО - Предсједник Удружења пензионера Републике Српске Раде Ракуљ изјавио је јуче у Петрову да пензионери немају разлога да иду на улице, јер су добили систем који прихватају, пренијеле су агенције.

Послије Изборне скупштине Општинског удружења пензионера Петрово Ракуљ је изразио задовољство због новог система пензијског осигурања.

- Пензионери вјерују да ће друштво остати досљедно и да ће нови закон брзо промијенити односе у пензијском систему, да ћемо почети пословати позитивно, подићи стандард и имати коректнији однос друштва према пензионерима - рекао је Ракуљ.

ЕРС спремна да дио добити издвоји за социјално угрожене категорије у РС

За субвенцију струје 8,5 милиона марака

"Електропривреда РС" ће након што ревизор потврди резултат пословања "Електропривреде", 8,5 милиона КМ уплатити према Влади РС. Предложили смо да дивиденда буде искоришћена за субвенционисање електричне енергије. Посљедњу одлуку доноси Влада, казала Милекићева

Субвенције за најугроженије становнике

ФОТО: АРХИВА

ПИШЕ: МАРИЈАНА МИЉИЋ
marijanam@glassrpske.com

БАЊАЛУКА - "Електропривреда Републике Српске" предложила је Влади РС да се 8,5 милиона КМ из добити овог предузећа искористи за субвенционисање потрошње струје социјално најугроженијих потрошача.

Генерални директор "Електропривреде РС" Бранислава Милекић рекла је да добит "Електропривреде РС" у 2011. години износи 10.400.000 марака, те да ће послије измирења законских и статутарних резерви, те средстава за донације, дивиденда износити око 8,5 милиона марака.

- "Електропривреда РС" ће послије спроведеног ревизорског извјештаја и након што ревизор потврди резултат пословања "Електропривреде", 8,5 милиона марака уплатити према Влади РС - рекла је Милекићева.

ВИШЕ ОД 43.000 људи имало субвенције у 2010.

Она је нагласила да је "Електропривреда РС" предложила да дивиденда буде искоришћена за субвенционисање електричне енергије за најугроженија домаћинства, јер би свако друго рјешење условљавало измјену законских рјешења и тарифе за електричну енергију.

Милекићева је рекла да посљедњу одлуку доноси Влада РС.

У Министарству индустрије, енергетике и рударства РС рекли су да су у оквиру расположивог буџета лани покушавали на разне начине да изнађу финансијска средства намијењена за реализацију Програма заштите социјално угрожених категорија становништва у Српској, те да због ограничења у буџету средства за ове намјене нису обезбијеђена.

Казали су да је ЕРС предложила да се дивиденда коју уплати Матично предузеће Акцијском фонду у цијелости искористи за субвенционисање дијела трошкова електричне енергије социјално најугроженијих потрошача.

У 2010. години за субвенцију струје за социјално угрожене категорије издвојено је око осам милиона марака, док лани није било новца за ове намјене.

Од почетка примјене Програма из буџета РС издвојено је 21,2 милиона КМ, чиме се директно утицало на побољшање положаја социјално угрожених категорија становништва.

У 2008. години било је 30.942 корисника субвенције за утрошену струју док је у 2010. години тај број повећан на 43.171.

Право на субвенције

Право на субвенционисање потрошње струје социјално најугроженијих потрошача имају пензионери са најнижим пензијама, те корисници сталне новчане помоћи, додатка за помоћ и његу другог лица, материнског додатка или додатка за дјецу.

Предсједник РС Милорад Додик о проблемима борачке популације

Открити оне који нису заслужили права

БАЊАЛУКА - Рјешавању проблема борачке популације треба реално приступити, а кључно питање при томе треба да буде и дигнитет Борачке организације и њена спремност да се кроз ревизију одбаце сви који су стекли права, а нису их заслужили.

Рекао је ово јуче предсједник РС Милорад Додик новинарима у Бањалуци и нагласио да то не могу урадити државни органи док то не уради Борачка организација РС, наглашавајући да ће се њихова сарадња у будућности мјерити управо кроз то.

- Поштујемо борце и њихову организацију, али су кроз раније борачке структуре прошли свакакви спекуланти који нису заслужили права, а уживају их - рекао је Додик.

Истакао је да у борачким структурама има оних који су "изван морала и структура" добили одређени статус и на бази тога значајно оптерећују буџет Српске.

Додик је позвао истинске борце да заједно са државним органима из структура права избаце све оне који су та права добили на спекулативан начин.

Министар правде РС Џерард Селман рекао је да се врше анализе ради сагледавања потребног износа новчаних средстава да се надокнади борачки додатак на мјесечном нивоу за 10.000 до 11.000 пензионера из борачких категорија.

ДОДИК: КРОЗ борачке структуре прошли свакакви спекуланти

- Према оном што су договорили премијер РС Александар Џомбић и предсједник Борачке организације РС Пантелија Ћургуз ради се анализа из које ће се видјети колико је потребно средстава за рјешавање тих питања - рекао је Селман.

Према његовим ријечима, резултати анализа биће представљени на идућем састанку представника Владе и БОРС-а, који треба да буде одржан данас, а ако на састанку буде постигнута сагласност, приступиће се потписивању протокола да би оно што је договорено било и испоштовано.

Представници Владе и БОРС-а раније су постигли договор којим се Фонд ПИО РС и ресорно министарство задужују да израчунају колико је новца потребно да буде надокнађен борачки додатак на мјесечном нивоу за око 11.000 пензионера из борачких категорија којима су значајно умањена примања.

Д. К.

УШТЕДЕ

Селман је рекао да је на БОРС-у и одговорност, али и захтјев за извршење ревизије права, јер и ту има могућности за велике уштеде.

- У овом тренутку у Влади се размишља да смањењем и уштедама на ставкама материјалних трошкова, не само у министарствима, већ и у општинским органима, буде обезбијеђен дио средстава за борце, а не да то буде учињено смањењем плата као што се спекулише - казао је Селман.

Вијести

"РусХидро" и Влада РС

Споразум о сарадњи

БАЊАЛУКА - Потпредсједник Владе Републике Српске Антон Касиповић и предсједник Управног одбора руске компаније "РусХидро" Евгениј В. Дод потписаће данас у Бањалуци Споразум о сарадњи између Владе РС и ове руске компаније.

Бањалука

Такмичење музичких школа

БАЊАЛУКА - У Бањалуци ће 6. и 7. априла бити одржано 19. такмичење музичких школа Републике Српске на којем ће наступити 500 ученика из 13 школа у РС, уз гостовање учесника из двије школе из Сарајева и дистрикта Брчко, пренијеле су агенције. Ученици ће се такмичити у 12 категорија, а све ће оцјењивати стручни жири састављен од признатих умјетника и професора музике.

МРВ БиХ

Осуда напада на споменик

МОСТАР - Представници Међурелигијског вијећа у БиХ осудили су скрнављење споменика на православном гробљу у Бјелушинама у Мостару приликом јучерашње посјете овој локацији. Парох Друге мостарске парохије Бранимир Боровчанин рекао је да је приликом посљедњег инцидента 28. марта оштећено 16 гробница.

"Микрофин"

Каско за половна возила

БАЊАЛУКА - "Микрофин осигурање" почело је кампању за производ мини-каско који представља новост на тржишту осигурања возила у БиХ. Мини-каско и мини-каско плус су посебна врста каско осигурања возила која су намијењена првенствено власницима половних возила, саопштено је из "Микрофин осигурања". Уз цијену од 90 и 120 КМ возачима се пружа могућност да осигурају и возила од четири до десет година старости, а чија се вриједност креће од 6.000 до 22.000 КМ. Д.К.

Панорама

Изложба ортопедских помагала

БАЊАЛУКА - У просторијама Организације ампутираца "Удас" јуче је отворена изложба ортопедских помагала жртава мина - ампутираца поводом Међународног дана борбе против мина. Изложба носи назив овогодишње званичне кампање за помоћ жртвама мина под називом "Посуди своју ногу", у коју је "Удас" укључен у оквиру Коалиције за противминско дјеловање коју чини 11 невладиних организација.

- Изложбом смо жељели да представимо дио ортопедских помагала која користе ампутирци - саопштено је из Организације "Удас".

Скупштина Брчко дистрикта

Одборници расправљају о стању безбједности

БРЧКО - Шефови посланичких клубова у брчанској Скупштини и представници Владе Брчко дистрикта утврдили су јуче дневни ред за сједницу Скупштине која је заказана за сљедећу сриједу.

На захтјев потпредсједника брчанске Скупштине Ивана Крндеља наћи ће се и информација о стању безбједности у Брчком поводом разбојништва у Бочу које је за посљедицу имало један смртни случај, јавиле су агенције.

Брчанска Скупштина ће, између осталог, разматрати елаборат о оправданости оснивања Независног универзитета Бањалуке, одјељење у Брчком. На дневном реду ће се наћи извјештај Тужилаштва за прошлу годину, извјештај о раду канцеларије за правну помоћ те информација о раду правосудне комисије, Основног и Апелационог суда за прошлу годину.

"Јелшинград" Прњавор

Радници организовали штрајк упозорења

ПРЊАВОР - Око 90 радника Фабрике дизалица и машина "Јелшинград" у Прњавору јуче су организовали штрајк упозорења због тога, како су рекли, што им нису исплаћене плате за јануар и фебруар, као и дио децембарске зараде и регрес за протеклу годину.

- Пословодству смо оставили рок до 12. априла да ријеши ове наше захтјеве - рекли су у Синдикату "Јелшинграда".

На сличан начин металци су и јесенас обуставом рада тражили своје зараде.

- Највећи проблем је наплата потраживања. Имамо посла за најмање два идућа мјесеца, а дуговања радницима биће исплаћена до Васкрса - рекао је директор "Јелшинграда" Едо Вулетић.

Б. Р.

Пољопривредна школа из Приједора

Ученицима се већ исплатило знање

Освојили другу награду на Сајму у Бањалуци ФОТО: С. ТАСИЋ

ПРИЈЕДОР - Три ученичка предузећа Пољопривредно-прехрамбене школе из Приједора освојила су друго мјесто на Сајму омладинског предузетништва у Бањалуци, у конкуренцији 40 омладинских предузећа из око 20 школа приједорске, бањалучке и бихаћке регије.

Приједорчани су се представили домаћим производима - пекмезом "тути фрути" и "бакином тјестенином", као и пољопривредним календаром за 2012. годину. Професор Јованка Дражић је истакла да је конкуренција била јака, али необични производи ученика, пекмез и на старински начин припремљена тјестенина изазвали су велику заинтересованост.

- Ученици који су радили у ова три предузећа већ продају своје производе у школи и враћају добијени кредит од по 200 КМ. Неки су већ и вратили и зарадили, те тако научили како да зараде новац и реализују своју идеју - рекла је Дражићева.

С. Та.

Саобраћајне несреће годишње причине око 170 милиона КМ штете

ФОТО: С. ГАРИЋ

Са презентације у Бањалуци

Пројекат

Шведска владина компанија "Sve road" у сарадњи са Министарством саобраћаја и веза РС и предузећем "Путеви РС" спроводи пројекат безбједности саобраћаја на путевима у Српској. Замјеник руководиоца пројекта компаније "Sve road" Крсто Липовац рекао је да се овим пројектом треба постићи да се у идућих десет година преполови број погинулих у саобраћајним несрећама на домаћим путевима.

За пет година у РС страдало 850 људи

Ако учинимо минимум напора да за десет одсто смањимо трагедије, можемо доћи до десет милиона евра за Српску, што би се могло уложити у образовање, здравство и друго, рекао Чубриловић

ПИШЕ: МАРИЈАНА МИЉИЋ
marijanam@glassrpske.com

БАЊАЛУКА - У саобраћајним несрећама у Српској у претходних пет година погинуло је више од 850 људи, при чему је причињена материјална штета већа од 884 милиона КМ, речено је на јучерашњој презентацији друштвено-економских трошкова саобраћајних несрећа у РС.

Истраживање спроведено у Српској показало је да саобраћајне несреће РС коштају више од 170 милиона КМ годишње, што је више од два одсто годишњег бруто домаћег производа.

ГОДИШЊЕ на путевима страда од 160 до 200 особа

- У Српској се само лани догодило око 9.400 саобраћајних несрећа, у којима су погинуле 163 особе, 702 су тешко повријеђене, док је 2.517 лица задобило лакше повреде. При томе је штета процијењена на око 172 милиона марака - истакнуто је на презентацији.

Посљедњих година у РС је повећан и број возила, што је у комбинацији са другим факторима довело до тога да сваке године на путевима смртно страда од 160 до 200 особа.

- Годишње у Српској због саобраћајних несрећа на медицинске трошкове оде око 12 милиона марака, док административни трошкови износе око 13 милиона марака, а губици оштећене имовине крећу се око 44,15 милиона КМ - нагласили су на презентацији и додали да на изгубљени учинак због саобраћајних несрећа оде око 60 милиона марака, док трошкови возача износе 43 милиона КМ.

Министар саобраћаја и веза РС Недељко Чубриловић рекао је да се Српска укључила у акцију УН "Деценија безбједности саобраћаја".

- Ако учинимо минимум напора да за десет одсто смањимо трагедије на нашим саобраћајницама, можемо доћи до десет милиона евра за Српску, што би се могло уложити у образовање, здравство и друге области - рекао је Чубриловић и додао да је људски фактор тај на који се мора више утицати да буде смањен број саобраћајних несрећа, него на сам квалитет изградње мреже путева.

Биће постављен пано на прилазу Мосту краља Александра Првог Карађорђевића

Граничари одустали од забране

ЗВОРНИК - Гранична полиција БиХ дозволила је општини Зворник да послије пет мјесеци од покретања иницијативе постави туристички пано са називом Мост краља Александра Првог Карађорђевића.

Пано ће бити постављен недалеко од моста који повезује Зворник и Мали Зворник и представља гранични прелаз између Српске и Србије. У оквиру пројекта туристичке паное је добила средњовјековна тврђава Ђурђев-град и зграда Касина, али општина Зворник није добила сагласност Јединице граничне полиције Вишеград за постављање паноа са називом моста.

ФОТО: С. САВИЋ

Сусрет представника Граничне полиције и општине Зворник

- Послије добијања негативног одговора, општина се обратила Граничној полицији БиХ, образлажући да је партнер у прекограничном пројекту на реконструкцији овог моста. Општина је подсјетила и на то да се мост налази у центру града и да је поред њега велики број трговинских и других услужних радњи са исписаним називима, рекламним фирмама, па нема разлога да се не постави и туристички пано - саопштено је из зворничке општине.

Истичући да општина ни послије два мјесеца није добила одговор од Граничне полиције БиХ, поново је упућена ургенција, послије које је услиједио одговор да је Гранична полиција сагласна, али да

ИНИЦИЈАТИВА покренута прије пет мјесеци

се претходно обаве консултације са Јединицом граничне полиције Зворник о мјесту постављања овог паноа. Према најавама из општине Зворник, туристички пано биће постављен до краја седмице у близини овог моста.

С. С.

Матуранти у Власеници даровали крв

ВЛАСЕНИЦА - У Дому здравља у Власеници јуче је крв дало тридесетак матураната и неколико професора Средњошколског центра "Милорад Влачић", те вишеструки даваоци.
Секретар општинског Црвеног крста Бранко Бајић рекао је да је ово традиционална акција власеничких матураната, те истакао да су то највећи хуманисти, људи који дају дио себе да би помогли другима.

Г. П.

Обиљежен Дан полиције РС и годишњица њеног оснивања

Полиција 20 година у борби за Српску

Полиција Српске ће дати допринос борби за очување мира, те борби против криминала и корупције. Заузећу се за бољи положај полицајаца који не смију да буду потцијењени, казао Додик

ПИШЕ: САЊА ЈОКИЋ
sanjaj@glassrpske.com

БАЊАЛУКА - Служењем парастоса и полагањем вијенаца на спомен-плочу страдалим припадницима Министарства унутрашњих послова РС, извођењем показних вјежби Специјалне јединице полиције РС, те одржавањем свечане академије јуче су обиљежени Дан полиције и 20 година од њеног оснивања.

Предсједник РС Милорад Додик рекао је на свечаној академији у Бањалуци да је Полиција РС један од најважнијих идентитета Српске и нагласио да је то најбоља полицијска организација у БиХ.

ФОТО: В. СТОЈАКОВИЋ

Показне вјежбе полиције Републике Српске

ЖИВОТЕ за РС дала 782 полицајца

- Полиција Српске ће дати допринос борби за очување мира, те борби против криминала и корупције. Заузећу се за бољи положај полицајаца који не смију да буду потцијењени. Од министра унутрашњих послова Станислава Чађе и министра финансија Зорана Тегелтије затражићу да у року од 60 дана буде ријешено питање новог возног парка и униформи за полицију - рекао је Додик.

Предсједник РС је министру полиције Српске уручио орден РС на ленти.

Чађо је нагласио да је почаствован што је на челу Министарства које обиљежава двије деценије постојања.

- МУП РС је у протеклих 20 година прошао кроз бројна искушења, а стасао је у један од најснажнијих симбола РС. Током Одбрамбено-отаџбинског рата животе за РС дала су 782 припадника полиције - казао је Чађо.

Према његовим ријечима, период послије рата обиљежен је и настојањима да се оспори легитимитет институција РС, међу којима и МУП-а, а Српској узме једна од њених кључних надлежности.

- Савладани су и ти изазови, али и даље тињају жеље неких да узму надлежности наших институција. Ми то препознајемо и нећемо прихватити ни поклекнути - категоричан је Чађо.

Директор Полиције РС Гојко Васић је рекао да је Полиција Српске у претходне двије деценије биљежила стални напредак те да је настојала да спријечи штетно дјеловање према становништву и заједници.

- Полиција РС, као и све полицијске агенције у региону, мора да дијели судбину друштва и заједнице у којој дјелује. Не смије се дозволити да друштвена заједница штеди на материјалним ресурсима којима се омогућава виши ниво безбједности у друштву, али надамо се да ће се наши политичари побринути да и материјални статус прати људске ресурсе - истакао је Васић.

МУП РС је основан 4. априла 1992. године и тај дан се обиљежава као Дан полиције РС. Овај значајан датум свечано је обиљежен у градовима широм Српске.

ПРИЗНАЊА

Златни знак Полиције РС припао је директору Полиције Србије Милораду Вељовићу, замјенику генералног директора Полиције Словеније Матијашу Шинковецу и помоћнику директора Управе полиције Црне Горе Веску Вукадиновићу.
Признање су добили и Одјељење за спречавање организованог криминалитета и борбу против неовлашћене производње и промета дрога, Сектор криминалистичке полиције, ЦЈБ Бањалука, Јединица за подршку Фоча, те полицајци из Вишеграда Зоран Ушћумлић, Денис Рашић, Слободан Сарић и Ђуро Мутлак. Сребрни знак полиције додијељен је и полицајцима Божидару Зорићу, Мирославу Вучену, Цвији Козомари и Млађену Ивановићу.

Почела обнова главне улице у Новом Граду вриједна 930.000 марака

Центар града добија ново рухо

НОВИ ГРАД - Радници предузећа "Мркоњић путеви" започели су обнову главне улице у Новом Граду, а овај посао вриједан 930.000 марака требало би да буде завршен до краја године.

Санација главне улице коју у цијелости финансира општина Нови Град из кредита ИРБ-а обухвата дио града од Народне библиотеке до градске фонтане, а већим дијелом ријеч је о пјешачкој зони.

ПОСАО изводи предузеће "Мркоњић путеви"

У децембру прошле године потписан је уговор о извођењу радова између општине Нови Град и директора предузећа "Мркоњић путеви" Тривуна Милановића, који је потврдио спремност да испуни уговорене обавезе.

- Пројекат уређења главне улице подразумијева обнову улице Карађорђа Петровића од Народне библиотеке до градске фонтане. У оквиру тога биће замијењене подземне инсталације, водоводна и телекомуникациона мрежа, поплочана улица и постављени расвјета и зеленило - рекла је начелник општине Сњежана Рајилић.

Према њеним ријечима, пројектом није предвиђена обнова фасада у главној улици, али ће у договору са власницима пословних простора касније и оне бити уређене, у чему ће им општина помоћи.

Многе зграде у главној улици одликују се декоративном архитектуром из доба аустроугарске владавине, а неке од њих попут Галерије завичајног музеја и Народне библиотеке су дјелимично или потпуно већ реновиране. Зграда Народне библиотеке, која је у тој намјени од 1961. године, недавно је прославила 100 година постојања и у протеклим годинама је реновирана, а овим пројектом обухваћени су радови око приступа библиотеци.

Б. В.

Вијести

Прњавор

Заједно граде мост

ПРЊАВОР - Начелници Прњавора и Челинца Дарко Томаш и Момчило Зељковић посјетили су јуче градилиште моста преко ријеке Укрине, који ће повезати двије општине, односно мјесне заједнице Горњи Вијачани и Доњи Вијачани, јавиле су агенције. Заједнички пројекат двије општине вриједан 220.000 марака, подржало је Министарство пољопривреде, водопривреде и шумарства РС, које је обезбиједило новац за изградњу.

Зељковић је рекао да ће изградњом новог моста бити ријешен дугогодишњи проблем двије мјесне заједнице и додао да је у току градња и дионица асфалтног пута у дужини 100 метара.

Милићи

Запослена још 62 радника

МИЛИЋИ - Компанија "Боксит" из Милића примила је ове године 62 радника због повећања обима производње и услуга за око 20 одсто. Они су запослени у секторима рударства, саобраћаја и грађевинарства, као и четири приправника са високом стручном спремом, саопштено је јуче из Службе за односе са јавношћу компаније "Боксит". У саопштењу се додаје да су остварени резултати задовољавајући упркос томе што су временске прилике у првом кварталу биле изразито лоше.

Г. П.

Теслић

Рекордан број пожара

ТЕСЛИЋ - За прва три мјесеца ове године на подручју теслићке општине десило се 85 пожара, што је до сада рекорд, изјавио је старјешина теслићке Ватрогасне јединице Радомир Мразић. Изгорјело је више од 200 хектара шуме и других материјалних добара, а страдале су и огромне површине које су у надлежности шумског газдинства "Борја".

У теслићкој Ватрогасној јединици истичу да на срећу није било страдалих.

В. Т.

Одлична сезона на Јахорини

Скијање до маја

НОВИ САД - На Јахорини је остварено сто дана скијања у овој сезони, што је двоструко више у односу на претходне двије сезоне, изјавио је директор Туристичке организације града Источно Сарајево Саво Ковач, јавиле су агенције.

- За сљедећу седмицу најављене су нове сњежне падавине, па очекујемо да би скијашка сезона ове године могла да траје најмање до маја, али ће вјероватно скијаши на олимпијску планину долазити и послије тог периода - рекао је Ковач јуче на Берзи "Туристичке призме" у Новом Саду.

Обилне сњежне падавине условиле су сталну попуњеност свих 4.000 кревета смјештајног простора на Јахорини, од чега 2.000 у хотелском, а 2.000 у апартманима приватних кућа.

Ковач је рекао да је због изузетне успјешности туристичке привреде на Универзитету у Источном Сарајеву могао да буде уведен студијски смјер туризам.

Удружење "Комић" Милићи

Одстријељена два вука

Ловци из Милића са вуком ФОТО: Г. ПЕРИЋ

МИЛИЋИ - Послије понављених напада вукова на стада у општини Милићи ловци Удружења ловаца "Комић" из Милића јуче су организовали ванредну хајку на вукове, успјевши у поподневним часовима да устријеле два вука.

Ловочувар у Удружењу "Комић" Миленко Тодоровић каже да је акција организована због напада вукова на стадо у селу Вуковићи.

- Чули смо да је чопор упао у село па смо на брзину окупили двадесетак ловаца и одрадили добар посао. Доста су штете направили и има их још. Раније је примијећен чопор од 16 вукова, без ова два, значи да их има још 14 - каже Тодоровић.

Мјештанин Новко Ђурић казао је да се напад десио "у по бијела дана".

- То је било пред кућом, ујутру око десет часова. Једну овцу и јагње су растргали одмах, а двије су ранили. То је већ трећи пут да ми нападају стадо. Укупно 11 грла су ми уништили - казао је Ђурић и додао да је оба вука устријелио ловац Дејан Голић, коме је то први такав улов у ловачкој каријери.

Г. П.

Шумско газдинство "Сјемећ" Рогатица

Нове шуме на 30 хектара

У акцији учествовало 167 сезонских радника ФОТО: С. МИТРОВИЋ

РОГАТИЦА - Попуњавањем старих култура у околини села Закомо у Шумском газдинству "Сјемећ" из Рогатице, најуспјешнијем колективу, почела је реализација овогодишњег плана шумско-узгојних радова.

- Планирано је да се пошумљавање обави на 30 и прашење, окопавање и чишћење старих култура од корова на по 53 хектара - рекао је технички директор Газдинства Марко Томовић.

Он је истакао да је у акцији учествовало 167 сезонских радника ангажованих посредством бироа у Рогатици.

- Овим темпом рада ми ћемо овогодишњи план биолошких инвестиција остварити за двадесетак дана, а то значи да ћемо засадити планираних 180.000 садница смрче и бијелог бора са обложеним коријеновим системом и обавити остале планиране послове - истакао је Томовић и додао да је вриједност инвестиције 320.000 марака.

С. М.

У вријеме док је против функционера СДС-а Милана Лазића вођен кривични поступак, он несметано добио посао

ФОТО: АРХИВА

Зграда СО Бијељина

Отмичар запослен у општини Бијељина

Милан Лазић, уз потврду о некажњавању, добио посао у Одјељењу за омладину и спорт општине Бијељина, иако је у то вријеме против њега вођен кривични судски поступак, а Лазић је 7. септембра прошле године осуђен на затворску казну од два мјесеца, условно три године, због кривичног дјела отмице Добривоја Поштића

ПИШУ: ГОРАН МАУНАГА
g.maunaga@glassrpske.com
ГОРАН ОБРАДОВИЋ
gorano@glassrpske.com

БИЈЕЉИНА - Функционер Општинског одбора СДС-а Милан Лазић запослен је 2009. године у Одјељењу за спорт и омладину општине Бијељина, иако је против њега у то вријеме вођен поступак у суду због отмице Добривоја Поштића званог Бато.

У Окружном тужилаштву Бијељина "Гласу Српске" потврђено је да је против Лазића 2008. године подигнута и потврђена оптужница. Покренут је судски поступак, а 7. септембра прошле године у Основном суду Бијељина осуђен је због отмице на казну затвора у трајању од два мјесеца, условно на три године.

Пресуда

У образложењу пресуде наведено је да су Милан Лазић и његов отац Лазо признали да су 27. јула 2008. године око 21.15 часова дошли до куће Живојина Поштића и присилили га да уђе у пртљажник аутомобила, који су одвезли на обалу ријеке Дрине. Тиме су по Кривичном закону РС починили кривично дјело противправно лишење слободе.

- Ударајући га рукама по глави, врату и тијелу и хватајући га рукама, извукли су га из гепека. Потом су му уврнули руке, те га више пута лактом ударали у леђа. Један од њих ударио га је ногом у главу, послије чега је Поштић пао на земљу, а они су га настављали тући ногама и дрвеном палицом - наведено је у пресуди.

У образложењу пресуде није наведено зашто су Лазићи отели Поштића. Незванично, ријеч је о нерашчишћеним финансијским дуговима.

Одборник у Скупштини општине Бијељина Данијела Радовановић каже да је Милан био одборник СДС-а у прошлом мандату, а његов отац Лазо је високи функционер и један од оснивача СДС-а.

- Кад је ријеч о документацији и запошљавању Лазића у општини, ми као одборници немамо увида у то. До тих информација није лако доћи - каже Радовановићева.

Она додаје да одговорност за то на првом мјесту треба тражити у Комисији за пријем радника у Административној служби општине Бијељина, те да Лазић никако није могао да буде запослен без потврде о некажњавању и о томе да се против њега не води кривични поступак.

Потврда

У Бијељини постоје тврдње да је, наводно, Лазић ту потврду добио тако што је у суду договорио да се одређено вријеме у оптужници против њега "случајно" промијени његово име и да пише да се он зове Младен, те да је, кад је затражено увјерење о невођењу кривичног поступка, утврђено да се против Милана Лазића не води поступак, зато што се тада оптужница водила на име Младена Лазића.

> **ПОШТИЋ** пао на земљу, а Лазићи настављали да га туку ногама и дрвеном палицом

До чврстих доказа и свједока за ту тврдњу нисмо успјели да дођемо, али упућени у случај наводе да је конкурс за посао у Одјељењу за спорт и омладину био прилагођен Милану Лазићу.

Наиме, они истичу да приликом запошљавања Милана Лазића у конкурсу за радно мјесто на које се он пријавио није наведено да је потребна потврда да се против њега не води кривични поступак, што је иначе обавезно, него је тражена само потврда о томе да није кривично кажњаван.

Да је највјероватније ријеч о томе и да је Лазић на тај начин добио посао, доказ је и увјерење ЦЈБ Бијељина од 28. септембра 2009. године које је у посједу "Гласа Српске". У тој потврди стоји да Милан Лазић "не пролази кроз казнену евиденцију тог ЦЈБ", односно да "није кривично кажњаван". Нема ни ријечи о томе да се против њега води кривични поступак који је у то вријеме био активан.

Шеф Одјељења за људске ресурсе у Административној служби општине Игор Остојић јуче није одговарао на наше позиве.

Милан Лазић каже да нису истините тврдње да је прекршен закон приликом његовог запошљавања. Он је потврдио да је прошле године осуђен условно, али да се "не сјећа на колику казну".

- Потврду о некажњавању тражила је Комисија за пријем радника у Административној служби Бијељина, по службеној дужности. Пријавио сам се на конкурс и примљен сам - каже Лазић.

Из Основног суда у Бијељини, иако нам је обећано, јуче нисмо добили одговор на питање да ли је тачно да је Милану Лазићу, због добијања потврде, привремено промијењено име у Младен.

ПРИЗНАЊЕ

Посланик СНСД-а у Народној скупштини Мирослав Мићо Краљевић и некадашњи начелник општине Осмаци Бранислав Бошковић признали су на суђењу да су у септембру 2010. године у Бијељини учествовали у отмици одборника Наше странке у Осмацима Лазе Видаковића. На основу признања кривице осуђени су да плате по четири хиљаде марака, безусловно.

РТРС
www.rtrs.tv

АУДИЦИЈА

НАШ БИЗНИС tv show

БАЊА ЛУКА
5. април, 18:00 часова РТВ Дом

ЗВОРНИК
7. април, 12:00 часова Дом омладине

ФОЧА
8. април, 12:00 часова Центар за културу и информисање

ГРАДИШКА
10. април,18:00 часова Културни центар

ДОБОЈ
11. април, 18:00 часова Центар за културу и образовање

МОДРИЧА
12. април, 18:00 часова Српски културни центар

БРЧКО
20. април, 18:00 часова Дом културе

БИЈЕЉИНА
21. април , 12:00 часова ИТЦ РТРС

ПРИЈАВИ СЕ!

Уколико имате добру пословну идеју, а немате новца да је реализујете, не пропустите аудиције за трећу сезону образовног ТВ шоуа „Наш бизнис"!
Све информације на www.nasbiznis.com

Samo najbolji mogu biti šampioni.

UEFA CHAMPIONS LEAGUE

FIESTA

FOCUS

FORD **FIESTA** 1.25l TREND
Uplata odmah 3.474 KM - rata od 288 KM na 48 mjeseci – ostatak vrijednosti od 5.550 KM uz buy back aranžman*.
Vaš već uz minimalno učešće od
3.474 KM*
Cijena vozila do registracije
18.499 KM

FORD **FOCUS** 1.6l TREND
Uplata odmah 5.014 KM - rata od 415 KM na 48 mjeseci – ostatak vrijednosti od 8.010 KM uz buy back aranžman*.
Vaš već uz minimalno učešće od
5.014 KM*
Cijena vozila do registracije
26.700 KM

FORD **FOCUS** 1.6 TDCi TREND
Uplata odmah 5.616 KM - rata od 469 KM na 48 mjeseci – ostatak vrijednosti od 8.798 KM uz buy back aranžman*.
Vaš već uz minimalno učešće od
5.616 KM*
Cijena vozila do registracije
29.990 KM

Ford, official sponsor of the UEFA Champions League, in cooperation with
F-AUTOCENTAR d.o.o., Džemala Bijedića 175A SARAJEVO, Tel. 033 770 700, Fax 033 770 704.
Podružnica Mostar, Rodoč-Konjusi bb, 88000 MOSTAR, Tel. 036 333 800. **Podružnica Banja Luka**, Bilećka bb, 78000 BANJA LUKA, Tel. 051 384 660. **Remex d.o.o.**, Husinskih rudara 351, 75000 TUZLA, Tel. 035 302 000. **Feromont d.o.o.**, Patkovača bb, 76300 BIJELJINA, Tel. 055 382 220. **Graps d.o.o.**, Sarajevska bb, 76250 GRADAČAC, Tel. 035 818 106. **Barišić d.o.o.**, Rosulje bb, 74266 TEŠANJ, Tel. 032 666 457.
www.ford.ba

Ford
Go Further

Бизнис

Истрага против пет власника пумпи у Њемачкој

БЕРЛИН - Њемачка служба за заштиту конкуренције покренула је истрагу против пет великих власника бензинских станица - "БП/Арал", "Есо", "Џет", "Шел" и "Тотал" због наводног договореног утврђивања цијена.

Федерална служба за борбу против картела истражује извјештаје да су тих пет компанија систематски продавале бензин јефтиније од куповних цијена како би независне бензинске пумпе истиснуле из тог посла, пише дневник "Франкфуртер алгемајне цајтунг".

Берза БЛ

СЛУЖБЕНО БЕРЗАНСКО ТРЖИШТЕ

Назив емитента	Просјечна цијена	Промјена	Промет
Република Српска - измирење ратне штете 1	46,28	-0,19	45.814,86
Република Српска - измирење ратне штете 5	43,28	2,83	41.879,80
Телеком Српске а.д. Бањалука	1,52	0,66	28.778,91
Република Српска - измирење ратне штете 2	44,00	1,50	21.559,60
Република Српска - измирење ратне штете 3	44,97	-1,77	13.490,00
Република Српска - измирење ратне штете 4	42,19	0,45	6.381,44
Електро Добој а.д. Добој	0,61	0,00	1.110,20

ФОНДОВИ

Назив емитента	Просјечна цијена	Промјена	Промет
ЗИФ Актива инвест фонд а.д. Бањалука	3,96	0,00	748,44
ЗИФ Балкан инвестмент фонд а.д. Бањалука	3,00	0,00	0,00
ЗИФ БЛБ - профит а.д. Бањалука	3,20	-0,31	64,00
ЗИФ Борс инвест фонд а.д. Бањалука	4,42	0,00	0,00
ЗИФ Еуроинвестмент фонд а.д. Бањалука	11,43	0,00	0,00
ЗИФ Инвест нова фонд а.д. Бијељина	0,05	2,22	738,38
ЗИФ Јахорина Коин а.д. Пале	3,70	3,06	340,40
ЗИФ Кристал инвест фонд а.д. Бањалука	5,48	0,55	2.432,28
ЗИФ Полара инвест фонд а.д. Бањалука	4,52	0,00	0,00
ЗИФ Привредник инвест а.д. Бањалука	1,25	0,00	0,00
ЗИФ Униоинвест а.д. Бијељина	0,97	0,00	0,00
ЗИФ ВБ фонд а.д. Бањалука	3,93	0,00	0,00
ЗИФ ВИБ фонд а.д. Бањалука	4,77	0,00	0,00
ЗИФ Zepter фонд а.д. Бањалука	5,42	0,93	2.762,64

Берза Сарајево

КОТАЦИЈА КОМПАНИЈА

Дионичко друштво	Средњи курс	Промјена курса	Вриједност
БОСНАЛИЈЕК ДД САРАЈЕВО	10.34	-4.35	17,795.70

КОТАЦИЈА ФОНДОВА

Инвестициони фонд	Средњи курс	Промјена курса	Вриједност
ЗИФ Фортуна фонд дд Бихац	3.86	-4.93	2,292.84
ЗИФ MI Group дд Сарајево	4.00	-1.48	60,002.27
ЗИФ БИГ Инвестициона група дд Сарајево	3.80	1.33	2,128.00
ЗИФ CROBIH Фонд дд Мостар	5.10	0.00	943.50
ЗИФ Проф Плус дд Сарајево	3.41	-0.18	2,151.84

ПРИМАРНО СЛОБОДНО ТРЖИШТЕ

Дионичко друштво	Средњи курс	Промјена курса	Вриједност
Сарајево осигурање дд Сарајево	4.71	-2.89	2,826.00
БХ Телеком д.д. Сарајево	19.70	0.22	28,215.95
ИК Банка дд Зеница	67.00	0.00	4,020.00
Фабрика духана Сарајево дд Сарајево	46.01	-0.04	2,898.76
ЈП ХТ дд Мостар	7.90	-0.88	3,950.00

ДОБИТНИК

Микрофин осигурање а.д. Бањалука

Цијена (КМ)	Промјена
100,00	13,64%

ГУБИТНИК

Боска РК а.д. Бањалука

Цијена (КМ)	Промјена
0,16	-11,11%

Свијет берза

FTSE 100 INDEX MEMBERS

Назив компаније	Цијена	Промјена
LLOYDS BANKING	32.1	-1.74
ROYAL BK SCOTLAN	26	-3.31
VODAFONE GROUP	173.05	-1.42
BARCLAYS PLC	221.05	-4.04
INTL POWER PLC	401.9	-0.27

DOW JONES INDUS. AVG MEMBERS

Назив компаније	Цијена	Промјена
BANK OF AMERICA CORP	9.59	-0.93%
MICROSOFT CORP	32.03	-0.81%
INTEL CORP	28.29	-0.32%
CISCO SYSTEMS INC	21.13	-0.33%
GENERAL ELECTRIC CO	19.99	-0.15%

ФОТО: АРХИВА

Привреда еврозоне поново клизнула у рецесију

Вријеме за развод

Европске земље "живе у дисфункционалном браку" и треба да признају да је вријеме за развод, рекао Рубини. Господин Дас и професор Рубини не разумију у потпуности зашто су се чланице еврозоне "вјенчале", каже Мортимер-Ли

ЛОНДОН - Привреда еврозоне поново је клизнула у рецесију, а угледни амерички економиста Нуријел Рубини оцијенио је да европске земље "живе у дисфункционалном браку" и да треба да признају да је вријеме за развод.

Лондонски институт "Маркит" навео је да су у марту први пут пале активности у индустријском и услужном сектору, а Италија и Шпанија и даље су заглављене у рецесији, пренијеле су агенције.

У Њемачкој је раст ослабио на најнижи ниво у три мјесеца послије краткотрајног узлета на почетку године, док је Француска забиљежила први пад активности у четири мјесеца. Једина свијетла тачка била је Ирска гдје је раст досегнуо најбржи темпо у 11 мјесеци.

Рубини, познат по надимку "Доктор Катастрофичар", и директор његове консултантске куће РГЕ Арнаб Дас су у коментару за лондонски пословни лист "Фајненшел тајмс" предложили идеју развода еврозоне.

Рубини тврди да је цијела идеја еврозоне изграђена на погрешним темељима и да је као таква неодржива, иако се чини да је свијет накратко "на паузи од панике" око дужничке кризе у том 17-очланом блоку.

ИТАЛИЈА и Шпанија заглављене у рецесији

Он сматра да уливање ликвидности Европске централне банке у банкарски сектор еврозоне ради подстицања кредитирања не може да ријеши структурне проблеме економија чланица тог монетарног блока и поново упозорава да ће рубне чланице, као што су Грчка, Италија, Португалија и Ирска, можда морати да напусте евро.

- Земље које напусте еврозону уживаће, међутим, предности својих јефтинијих валута, што би повећало конкурентност њиховог извоза - указао је Рубини.

Упозорио је да ће "развод можда бити тежак, али да је и то боље него инсистирати на лошем браку".

Директор за тржишну економију у француској банци "БНП Париба" Пол Мортимер-Ли каже да идеја "споразумног развода еврозоне" коју је предложио угледни амерички економиста Нуријел Рубини садржи неколико погрешних аргумената.

- Мада изгледа да се партнери у еврозони постепено раздвајају, ниједан од њих не заказује "љубавни састанак неком другом монетарном блоку" и није очигледно да између њих постоје непомирљиве разлике. Као друго, проблеми међу њима су, како се чини, у начину понашања, будући да неколико чланица мијења своје понашање кад је ријеч о фискалним и структуралним навикама, а то ће потрајати. Разводом би исто то лоше понашање било задржано - указао је Мортимер-Ли.

Додао је да стране о којима је ријеч баш и не изгледају као да желе развод, већ да радије траже пут да живе заједно, али на бољи начин. Мортимер-Ли каже да фискални споразум представља нову шансу за заједништво, а такозвана "тројка" ради добар посао у брачном савјетовању.

- Господин Дас и професор Рубини, укупно гледано, не разумију у потпуности зашто су се чланице еврозоне "вјенчале" и не схватају какву би збрку тај развод изазвао и колико би то био скуп догађај - закључио је Мортимер-Ли.

ММФ

Директорка ММФ-а Кристин Лагард изјавила је да та глобална финансијска институција жели да еврозона остане комплетна, а не да је напусте неке од слабијих чланица. Лагардова је поручила да ММФ не планира "да растури еврозону".

Агенција за банкарство Републике Српске

Сваки становник дужан 1.501 КМ

БАЊАЛУКА - Задуженост грађана по кредитима банака из Републике Српске за прошлу годину била је 1.501 КМ по глави становника, док је у 2010. години износила 1.407 КМ, подаци су из извјештаја Агенције за банкарство Српске.

Са стањем од 31. децембра прошле године укупни кредити грађана износили су 2,19 милијарди КМ и већи су за шест одсто у односу на крај 2010. године, пренијеле су агенције.

Од укупних кредита, 1,64 милијарде КМ пласирале су банке Српске, а 546,5 милиона КМ филијале и пословне јединице банака чије је сједиште у ФБиХ.

Према рочној структури укупних кредита, 13 одсто су краткорочни, а 87 одсто су дугорочни кредити.

УКУПНИ кредити грађана 2,19 милијарди КМ

Према намјенској структури, 1,428 милијарди КМ односи се на кредите за општу потрошњу.

Штедња грађана у прошлој години повећана је за 18 одсто у односу на 2010. годину, што показује раст повјерења у банке.

Према рочној структури на орочену штедњу, у прошлој години отпада 997,6 милиона КМ, а на штедњу по виђењу 267,9 милиона КМ.

При крају изградња најдужег и највишег моста на свијету

ЈИСХОУ - Грађевински радници завршавају најдужи и највиши мост на свијету у кинеском Јисхоуу.
Мост Аизхаи, који би требало да буде отворен ове седмице, висок је чак 336 метара и дугачак мало више од километра, преносе портали.
Изградња моста који води од тунела до тунела је почела још 2007. године, а то је четврти мост на свијету који заправо спаја двије планине, а осим возила њиме ће шетати и људи.

Нафташи снижавају цијене на бензинским пумпама у РС

Пројефтињује гориво

Бензин би требало да пројефтини за три фенинга, а евродизел за око пет фенинга, рекао Војиновић

ПИШЕ: МАРИЈАНА МИЉИЋ
marijanam@glassrpske.com

БАЊАЛУКА - На бензинским пумпама у Српској данас и сутра доћи ће до пада цијена горива и до пет фенинга по литру, рекао је "Гласу Српске" предсједник Удружења увозника и дистрибутера нафте и нафтних деривата Вукашин Војиновић.

Он је нагласио да су рафинеријске цијене претходних дана пале за око три фенинга.

- Дистрибутери су пратили стално поскупљење нафте у рафинеријама и сада би требало да се прилагоде и паду цијена - рекао је Војиновић.

ФОТО: АРХИВА

Гориво у РС ове године поскупјело неколико пута

Он је истакао да би било реално да цијене на пумпама почну да падају јер су за то стечени услови.

- Бензин би требало да пројефтини за три фенинга, а евродизел за око пет фенинга - рекао је Војиновић.

Предсједник Удружења власника бензинских пумпи РС Војин Митровић рекао је да се ових дана може очекивати пројефтињење евродизела, док би, када је у питању бензин, могло доћи до поскупљења.

У Републици Српској ове године чак четири пута је дошло до поскупљења горива, а тренутна цијена супер бензина креће се од 2,45 до 2,55, евродизела од 2,40 до 2,50, а цијена безоловног бензина је од 2,35 до 2,45 марака.

ПАЛЕ ЦИЈЕНЕ
у рафинеријама

Посљедње поскупљење горива у Српској десило се око 20 марта.

Србија

Удружење нафтних компанија упозорило је јуче да ће велики број бензинских пумпи у Србији идућих дана остати без дизела Д2.
Митровић је рекао да се на пумпама у Српској не точи дизел Д2.

Вијести

Небојша Ћирић

Ускоро тендер за "Железару"

БЕОГРАД - Врло брзо ће бити расписан тендер за стратешког партнера за "Железару Смедерево", најавио је министар економије Србије Небојша Ћирић, пренијеле су агенције. Он је казао да очекује велико интересовање потенцијалних купаца и прецизирао да се "ради на томе да ускоро буде расписан тендер за стратешког партнера".

Џастин Лин

Русија може да буде друга Кина

МОСКВА - Русија може да понови успјех кинеске економије уколико заштити крупну, заосталу и неконкурентну производњу и инвестира у конкурентне индустријске гране, рекао је водећи економиста Свјетске банке Џастин Лин, пренио је Танјуг.

РЕПУБЛИКА СРПСКА
ГРАД БАЊА ЛУКА
ГРАДОНАЧЕЛНИК
Административна служба
Комисија за продају пословних простора и гаража

Број : 05-374-131/12
Дана: 4.4.2012. год.

На основу члана 5. Закона о приватизацији пословних зграда, пословних просторија и гаража ("Службени гласник РС", бр. 98/04 и 71/10), члана 6. став 1. Уредбе о поступку продаје пословних зграда, пословних просторија и гаража у државној својини ("Службени гласник Републике Српске", бр. 3/05 и 118/10), Одлуке Скупштине града Бањалука о продаји пословних просторија и гаража пробављањем писмених понуда број 07-013-515/11 ("Службени гласник Града Бања Лука" број 21/11) и Одлуке Скупштине града Бањалука о продаји пословних просторија и гаража, број 07-013-33/12 ("Службени гласник Града Бања Лука" број 2/12), Комисија за продају пословних простора и гаража именована рјешењем Градоначелника града Бањалука број 12-Г-1745/11 од 25.7.2011. године и рјешењем 12-Г-332/12 од 20.2.2012. године објављује

О Г Л А С

о продаји гаража прибављањем писмених понуда

Предмет продаје:

I - Предмет прве јавне продаје су сљедеће три гараже:

1. у улици Војислава-Ђеде Кецмановића број 3 А, гаража број: ПР- 3 (ранији број 15), укупне корисне површине 21,00 м² изграђена на земљишту-означеном као к.ч. број : 824/2, уписана у Пл. број: 858, к.о. Бања Лука 5, односно на к.ч. (стари број): 434/33, 434/55, уписане у ЗКУ број: 3512, к.о. Бања Лука, почетна цијена – 13.230,00 КМ,

2. у улици Војислава-Ђеде Кецмановића број 3 Б, гаража број ПР-6 (ранији број 18), укупне корисне површине 20,00 м² изграђена на земљишту-означеном као к.ч. број : 824/2, уписана у Пл. број: 858, к.о. Бања Лука 5, односно на к.ч. (стари број): 434/33, 434/55, уписане у ЗКУ број: 3512, к.о. Бања Лука, почетна цијена - 12.600,00 КМ.

3. у улици В. Ђ. Кецмановића број 1 А, гаража број 4, укупне корисне површине 16,00 м², изграђена на земљишту означеном као: к.ч.број 840/3, уписана у Пл.број 1375, к.о. Бања Лука 5, односно на к.ч. (стари број) 434/43,434/44, 434/46,434/40, 434/41, 434/42, 434/10 и 434/49, уписане у зк.ул. број 3512, к.о. Бања Лука, почетна цијена 10.080,00 КМ.

II - Предмет друге продаје је једна гаража:

4. у улици Војислава-Ђеде Кецмановића број 1 Б, гаража број 9, укупне корисне површине 16,00 м² изграђена на земљишту-означеном као к.ч. број: 840/3, уписана у Пл. број: 1375, к.о. Бања Лука 5, односно-на к.ч. (стари број): 434/43, 434/44, 434/45, 434/46, 434/47, 434/40, 434/41, 434/42, 434/10 и 434/49, уписане у ЗКУ број: 3512, к.о. Бања Лука, почетна цијена – 10.080,00 КМ.

Право подношења понуде:

Право подношења понуде имају физичка и правна лица која уз **попуњену понуду** достављају сљедеће доказе:
За физичка лица:
1. Овјерену копију личне карте.
2. Нотарски овјерена пуномоћ за заступање

За правна лица:
1. Овјерена копија актуелног извода о упису у судски регистар
2. Нотарски овјерено овлаштење за заступање правног лица.

Подносилац понуде дужан је да уплати аконтацију која износи 10% од почетне продајне цијене некретнине на жиро рачун ЈПТ Града Бања Лука број: 552-002-0002521965, без назнаке за врсту прихода и буџетску организацију. У рубрици "сврха дознаке" обавезно навести "аконтација за гаражу која је предмет продаје и редни број гараже из огласа", и примјерак уплатнице доставити у понуди.
Аконтација коју је уплатио најповољнији понуђач сматра се уплатом дијела уговорене цијене. Аконтација коју су уплатили остали понуђачи враћа се сваком понуђачу посебно, у пуном износу, након истека рока за његов приговор, а ако се понуђач одрекао права на приговор изјавом у записник, одмах након потписивања записника.
Ако најповољнији понуђач одустане од понуде, нема право на повратуплаћене аконтације.
Напомена: понуђачи су дужни износ аконтације уплатити најкасније 1 дан прије истека рока за подношење понуда, односно најкасније 19.4.2012. године.

ОБРАЗАЦ за достављање понуде може се преузети сваког радног дана од 8 до 16 часова, у приземљу зграде Административне службе Града Бањалука, Трг српских владара број 1, полица број 35. испред собе 16, као и на веб сајту Града Бањалука, www.banjaluka.rs.ba.

Разгледање некретнине и увид у документацију о некретнини:

Заинтересовани понуђачи могу разгледати некретнине сваки радни дан од 9 до 11 часова.
Увид у документацију о некретнини може се извршити у канцеларији број 607, зграда Административне службе града Бања Лука, телефон број 244-493, сваким радним даном од 8 до 10 часова.

Датум и мјесто подношења понуда

Понуде се подносе, закључно са 20.4.2012. године до 11 часова на протокол Административне службе Града Бањалука, канцеларија 14. Понуда са потребним доказима доставља се у затвореној коверти са назнаком: **ПОНУДА ЗА КУПОВИНУ ГАРАЖА – "НЕ ОТВАРАЈ – ЗА КОМИСИЈУ", СА НАЗНАКОМ РЕДНОГ БРОЈА ГАРАЖЕ ИЗ ОГЛАСА И ИМЕНОМ И ПРЕЗИМЕНОМ, ОДНОСНО НАЗИВОМ ПОНУЂАЧА.**
ПОНУДА У ЗАТВОРЕНОЈ КОВЕРТИ ПОДНОСИ СЕ ЗА СВАКУ НЕКРЕТНИНУ ПОСЕБНО.

Понуде које не пристигну на вријеме, понуде које су непотпуне и уколико на омоту понуде није назначен редни број гараже која је предмет продаје, име и презиме / назив понуђача, неће се разматрати.

Датум и мјесто отварања понуда

Отварање понуда ће се одржати дана 20.4.2012. године са почетком у 12 часова у згради Административне службе града Бањалука, канцеларија 123, други спрат.

Начин и услови плаћања куповне цијене

Са понуђачем који је понудио највишу цијену закључиће се уговор о купопродаји, након прибављања сагласности за закључење уговора од стране Правобранилаштва РС.
Купац је дужан платити купопродајну цијену у року од 5 дана од дана прибављања мишљења Правобранилаштва РС и нотарске обраде купопродајног уговора коју врши нотар сагласно члану 68. Закона о нотарима ("Службени гласник РС", бр. 86/04, 2/05, 74/05, 91/06 и 50/10).

Вријеме и начин предаје некретнине у посјед купцу

Предаја гараже купцу извршиће се у року од **30 дана** од дана уплате купопродајне цијене, о чему ће се сачинити записник.

Купац је обавезан сносити трошкове нотарске обраде уговора.

Отварању понуда могу присуствовати понуђачи или њихови пуномоћници, односно, овлаштени заступници.

- КОМИСИЈА ЗА ПРОДАЈУ ПОСЛОВНИХ ПРОСТОРА И ГАРАЖА -

Хроника

Крали дијелове са репетитора

ЛАКТАШИ - Живко М. (23), Никола М. (21) и Марио О. (24), сви из Лакташа, ухапшени су када су затечени у крађи металних дијелова са репетитора власништво компаније "Цептер". То се догодило у уторак, један час послије поноћи, у Деветинама код Лакташа. Послије криминалистичке обраде они су пуштени на слободу, а против њих ће бити поднесен извјештај надлежном тужилаштву.

Г. О.

Послије злочина у Брчком

Полиција на трагу Јозићевом убици

БРЧКО - Полиција Брчко дистрикта оформила је тим и ангажовала већи број полицајаца у потрази за разбојником који је у понедјељак увече претукао Мартина Јозића (61), послије чега је преминуо, казао је портпарол Полиције Брчко дистрикта Халид Емкић.

- Истрага је усмјерена у свим правцима, а направљен је план за рјешавање овог кривичног дјела. Надамо се да ћемо у кратком року ријешити овај случај - казао је Емкић и додао да има помака у истрази.

Разбојник је у кућу Јозића ушао у понедјељак увече и тражећи новац напао и претукао Мартина и његову супругу Јању, а потом побјегао. Мартин је пронађен у гаражи везан са кесом на глави. Преминуо је у болници од задобијених повреда.

Н. Т.

Кантонални суд Сарајево

Спаић и Каркеља крали аутомобиле

САРАЈЕВО - Пећи Спаићу (29) и Нијазу Каркељи (48) јуче је у Кантоналном суду у Сарајеву почело суђење за припадност организованој криминалној групи која је крала аутомобиле и од власника изнуђивала новац.

Раније су у овом предмету осуђени Милосав Самарџић, Дејан Вуковић звани Супер Беба, Срећко Трифковић, Срећко Мандић и Млађен Вељовић на казне затвора у распону од 13 мјесеци до двије и по године након што су са Тужилаштвом склопили споразуме о признању кривице.

У оптужници се наводи да су Спаић и Каркеља били припадници групе која је дјеловала током 2010. године на територији источног дијела РС, а чији су чланови крали аутомобиле, изнуђивали новац од власника за њихово враћање, те возила даље продавали или растављали у дијелове у ауто-отпадима који су у власништву припадника ове групе.

Г. О.

Несрећа на путу Братунац - Коњевић Поље

Повријеђена три возача

"Фијат пунто" послије несреће

БРАТУНАЦ - Лазар Благојевић (54) и Рамо Бабајић (76) из Братунца тешко су повријеђени у саобраћајној несрећи која се догодила јуче ујутро на путу Братунац - Коњевић Поље у насељу Реповац.

У несрећи је лакше повријеђена Гордана Лукић. До несреће је дошло када су се сударили "фијат пунто" којим је управљао Благојевић и два "голфа" чији су возачи били Бабајић и Лукићева. Казали су да ће узрок несреће бити познат послије истраге. Рођак тешко повријеђеног Лазара Благојевића, Марко Благојевић испричао је да су сва три возила била смрскана, а да је Лазар био у бесвјесном стању када је он стигао до њега. Благојевић и Бабајић превезени су у Клинички центар у Тузли, гдје су задржани на лијечењу.

К. Ћ.

Полицијске акције "Сигнум" и "Веза" у Бијељини

ФОТО: АРХИВА

Полиција води истрагу

Дилер пуцао на полицију

Ухапшени Славиша Ковачевић звани Србин и Душан Текић, оба из Зворника, Драган Говедарица из Бијељине, Срђан Јаковљевић из Брчког и Дражен Јефтић из Угљевика. Јефтић из пиштоља пуцао на полицију

ПИШЕ: ГОРАН ОБРАДОВИЋ
gorano@glassrpske.com

БИЈЕЉИНА - Бијељинска полиција ухапсила је пет особа осумњичених да су се бавили недозвољеном производњом и прометом опојне дроге и том приликом један од дилера је пуцао на полицајце, потврђено је у ЦЈБ Бијељина.

На полицију је из пиштоља пуцао Дражен Јефтић из Угљевика, а срећом нико није повријеђен. Послије тога је ухапшен, сазнајемо од извора блиског истрази.

Осим Јефтића ухапшени су: Славиша Ковачевић звани Србин и Душан Текић, оба из Зворника, Драган Говедарица из Бијељине и Срђан Јаковљевић из Брчког.

ОДУЗЕТИ
марихуана, хероин и таблете

- Сви ухапшени су од раније познати полицији због разних кривичних дјела, а приликом претреса станова и других просторија које користе одузета је одређена количина хероина, марихуане и 531 таблета, које се налазе на листи опојних дрога - додао је наш извор.

Он је истакао да је Ковачевић раније осуђен због убиства на 11 година затвора. Послије издржаних осам година он је пуштен на слободу. Текић је раније хапшен и осуђен због препродаје накротика и у децембру прошле године изашао је из затвора, а Говедарица је осуђиван због дроге и тешких крађа.

У Центру јавне безбједности речено је да су они ухапшени у полицијскима акцијама "Сигнум" и "Веза", које су спроведене 2. и 3. априла.

- Послије криминалистичке обраде они ће уз извјештај бити предати Окружном тужилаштву Бијељина, које ће донијети одлуку о приједлогу притвора. Осумњичени су да су починили кривично дјело недозвољена производња и промет опојне дроге, а Јефтић и због напада на службено лице - речено је у ЦЈБ Бијељина.

Додали су да су ову акцију извели припадници Одјељења за спречавање организованог криминала и корупција ЦЈБ Бијељина у сарадњи са припадницима Јединице за борбу против организованог криминала и корупције МУП-а РС, а под надзором Окружног тужилаштва Бијељина.

У Окружном тужилаштву јуче није била донесена одлука о приједлогу притвора за ухапшене.

Акција "Сигнум"

У полицијској акцији "Сигнум" раније су ухапшени Дарко Продановић (30), Влајко Стојановић (26) и Ненад Јовичић (26) из Бијељине због сумње да су трговали дрогом.

Они су ухапшени 28. и 29. марта на подручју Бијељине. Приликом претреса њихових станова пронађени су 371,78 грама хероина, одређена количина марихуане, 43 грама пластичног експлозива и већи број мобилних телефона. Дилери су приликом хапшења покушали да пруже отпор специјалцима и побјегну, али су брзо савладани.

Полиција их је пратила одређено вријеме, да би разоткрила мрежу нарко-мафије у Семберији.

ИЗ СУДНИЦЕ

Двојица возача оптужена за изазивање судара

ПИШЕ: НЕБОЈША ТОМАШЕВИЋ
ntomasevic@glassrpske.com

БАЊАЛУКА - Суђење Драгану Подрашчанину из Мркоњић Града и Далибору Томићу из Језера, који се терете за изазивање саобраћајне несреће у којој је једна особа погинула, почело је јуче у бањалучком Окружном суду.

Ово је поновљено суђење јер је Окружни суд укинуо првостепену пресуду којом су у Основном суду у Мркоњић Граду били осуђени на по шест мјесеци затвора.

Према наводима у оптужници, Томић, који је возио "голф" из правца Мркоњић Града и Подрашчанин, који је управљао "опел кадетом" из правца Јајца, сударили су се 21. новембра 2004. године на путу Мркоњић Град - Јајце. У несрећи је погинуо Подрашчанинов сувозач Боро Перић из Мркоњић Града.

Наводи се да они нису поштовали правила саобраћаја и да су возилима прешли у супротну коловозну траку у односу на ону којом су се кретали. Додаје се да је због тога и дошло до судара. Томић је том приликом имао 1,17 промила алкохола у крви.

У НЕСРЕЋИ
погинуо Боро Перић

Окружни тужилац Горан Ракић рекао је да сматра да се на основу доказа може закључити да су обојица оптужених криви за смрт једног лица.

Бранилац Подрашчанина, адвокат Јевто Јанковић, истакао је да није крив и да ни у једној земљи не би одговарао за ово дјело. Он је навео да се на основу трагова са мјеста несреће може закључити да он није прешао у супротну траку већ да је несрећу изазвао возач "голфа". Бранилац Томића, адвокат Зоран Јошић, затражио је ослобађајућу пресуду. Он тврди да се на основу трагова несреће види да је возач "опел кадета" крив за несрећу јер је неопрезно изашао из споредне улице на главни пут којим се кретао Томић. Јошић је затражио да се као свједоци саслушају Дарко Поповић, који је с Томићем био у возилу и вјештак Војислав Суботић, који је у овом случају радио налаз који није уложен у судски спис. Вијеће Окружног суда прихватило је ове приједлоге и наставак суђења заказало за 9. април.

Запаљен "голф" у Источној Илици

ИСТОЧНА ИЛИЦА - Непозната особа подметнула је пожар под "голф 2" власништво Ж. Г., који је био паркиран у улици Академика Петра Мандића у Источној Илици, саопштено је јуче из Центра јавне безбједности Источно Сарајево.

Наводи се да је аутомобил у потпуности изгорио и да је у току истрага у циљу проналаска починиоца. У полицији кажу да у циљу истраге не могу да саопште идентитет власника аутомобила.

Н. Т.

Полиција 122

Послије рањавања Саше Дамића у бањалучком насељу Старчевица

Суспендован инспектор који је ранио младића

Послије завршене истраге унутрашње контроле биће одлучено о томе да ли ће бити покренут дисциплински поступак против инспектора, али до тада инспектор неће обављати своје дужности

ПИШЕ: ГОРАН ОБРАДОВИЋ
gorano@glassrpske.com

ФОТО: АРХИВА

Увиђај на мјесту рањавања

БАЊАЛУКА - Полицијски инспектор који је у понедјељак увече ранио Сашу Дамића (27) из Бањалуке јуче је суспендован до завршетка истраге.

Потврдио је ово за "Глас Српске" извор близак истрази који је додао да ће због овог случаја бити покренута редовна процедура и да унутрашња контрола провјерава шта се све десило.

- Послије спроведене процедуре и добијених резултата видјећемо како је дошло до рањавања Дамића. Након што буде завршена истрага унутрашње контроле, одлучићемо о томе да ли ће бити покренут дисциплински поступак против инспектора. До тада он ће бити суспендован - потврдио је извор близак истрази.

Дамић је рањен у понедјељак око 20.30 часова у улици Југ Богдан у бањалучком насељу Старчевица. Према саопштењима из полиције, Дамић и Бојан Ћирић затечени су приликом препродаје дроге. Наводи се да су тада пружили отпор и напали полицајце. Саопштено је да је приликом бијега полицајац ранио Дамића у леђа.

ПРЕДАО се Бојан Ћирић

Очевици кажу да је Дамић, када је видио полицију, почео да бјежи, а инспектор је без разлога испалио неколико хитаца према њему. Послије рањавања Ћирић је побјегао, али се јуче ујутро предао полицији.

У Центру јавне безбједности Бањалука рекли су да су Дамић и Ћирић напали полицајце и да су приликом увиђаја пронађени пакетићи у којима је било 7,6 грама марихуане.

На питање новинара да ли је покренута интерна контрола против инспектора који је у понедјељак увече ранио младића, министар унутрашњих послова РС Станислав Чађо казао је да неће да улази у процјену злобности тог питања у овом тренутку, те да није у реду да се на Дан полиције прича о овом случају.

- Овај случај ће бити третиран као и сви случајеви о овим принципима који се тичу онога што није дио садржаја њиховог посла или се тиче злоупотребе било којег прекорачења овлаштења, неке друге врсте кривичног дјела - рекао је Чађо.

Он је додао да Британци имају бобије, Италијани карабињере, Французи жандармерију и да је сигуран да је сваки честити Француз поносан на своју полицију. Навео је да је сигуран да би сви они који су поносни на сопствену земљу и на један симбол, то поштовали и не би таква питања отварали на овај дан.

- Никада нисмо нити хоћемо толерисати оно што се зове неиспуњавање обавеза и непоштивање закона, то је наша обавеза према онима који крше закон, то је наша обавеза и према грађанима, то мора бити удвостручена обавеза према људима којима је повјерен овај тежак и сложен посао - рекао је Чађо.

Мјештани Старчевице испричали су да су у понедјељак увече чули неколико хитаца и да су у занатском центру видјели младића који је био рањен како лежи на земљи.

- Полиција га је везала и тукла док је тако лежао. Када су примијетили много крви на њему, позвали су појачање и Хитну помоћ - испричао је један од мјештана.

Дамић је запослен у аутомеханичарској радњи која се налази у близини мјеста рањавања.

Дамићев отац Драган каже да му није јасно због чега је инспектор ранио његовог сина, јер он није био наоружан.

- Саша никада до сада није био ухапшен, нити је икада починио било какво кривично дјело. Он се очигледно у понедјељак увече затекао на погрешном мјесту. Метак који је погодио мог сина прошао му је кроз леђа и погодио га у руку - казао Драган Дамић.

САША ДАМИЋ

Незванично сазнајемо да Саша Дамић, којег је у понедјељак увече ранио инспектор, негира све наводе полиције у вези са овим догађајем.
Он је наводно то вече дошао у улицу Југ Богдана како би се нашао са пријатељем који је тих дана дошао из Аустрије и случајно се ту затекао. Тврдио је да Ћирића не познаје лично, већ само из виђења и да њих двојица нису препродавала марихуану.

Вијести

Добој

Пао са бицикла и погинуо

ДОБОЈ - Бициклиста В. Р. из Горњег Детлака погинуо је у уторак у саобраћајној несрећи у Детлаку код Дервенте, потврђено је у ЦЈБ Добој.

Приликом вожње бициклом он је на низбрдици прешао на лијеву страну коловоза, на шљунчану банкину, гдје је изгубио контролу и пао.

Несрећни В. Р. је задобио повреде од којих је преминуо на лицу мјеста.

Г. О.

Пале

Пронађен украдени "поло"

ПАЛЕ - Полиција је пронашла украдени "поло", власништво јавног предузећа "Цесте БиХ", на имању М. Б. у Ђемановићима код Пала.

Из Центра јавне безбједности Источно Сарајево саопштено је да је "поло" украден у ноћи између 31. марта и 1. априла ове године. Возило ће бити враћено власнику.

Н. Т.

Дервента

Лопов однио новац из цркве

ДЕРВЕНТА - Требињац Н. Д. ухапшен је због сумње да је у уторак из цркве Светог Јураја мученика у Дервенти украо новац, саопштено је из ЦЈБ Добој.

Он је искористио вријеме када није било свештеника у цркви и обио три мање металне касе, из којих је украо новац. Штета ће бити накнадно утврђена. Против Н. Д. ће бити поднесен извјештај тужилаштву.

Г. О.

У ДВИЈЕ РИЈЕЧИ

Осумњичен да је задовољавао полне страсти пред нећаком

ЗЕНИЦА - Салиху Д. (62) из Зенице, који је осумњичен да је блудничио пред малољетном нећаком (12), одређен је једномјесечни притвор у Општинском суду у Зеници.

Према незваничним информацијама, Салих је често доводио нећаку у своју кућу гдје се пред њом скидао го, самозадовољавао се и пипкао. Њу није дирао, али га је она морала гледати како се задовољава.

Из тужилаштва Зеничко-добојског кантона саопштено је да се осумњиченом Салиху Д., наводећи његове иницијале, ставља на терет да је од новембра прошле године па до половине марта ове године у својој кући у Зеници више пута сексуално узнемиравао дјевојчицу.

Н. Т.

Украо гориво од из возила Комуналне полиције

ДОБОЈ - Добојска полиција ухапсила је М. Л. из Тешња због сумње да је у уторак украо гориво из возила које је власништво Комуналне полиције из Добоја, потврђено је у ЦЈБ Добој.

Прије хапшења полиција је уочила да је отворен чеп на резервоару за гориво на аутомобилу "застава" које је било паркирано у улици Војводе Мишића у Добоју. Утврђено је да је из њега украдено око 30 литара горива.

- Оперативним радом на терену полиција је дошла до сазнања да је М. Л. починио ову крађу. Он је ухапшен у сарадњи са полицијом из Тешња - додали су у полицији.

Против њега биће поднесен извјештај тужилаштву.

Г. О.

Држављанин Црне Горе оптужен за шверц хероина

САРАЈЕВО - Против држављанина Црне Горе Луана Оручија (40), који се сумњичи за неовлашћени промет дрогом, Тужилаштво БиХ је подигло оптужницу, јавиле су агенције.

Оручи се терети да је као члан међународне групе продавао хероин. Ухапшен је почетком фебруара на бензинској пумпи на Ступу у Сарајеву и том приликом код њега је пронађено 6,5 килограма чистог хероина.

Вриједност заплијењене дроге на улици је процијењена на више од милион марака. Федерални медији пренијели су да Оручи у Пећи има златарску радњу, а до сада није кажњаван.

Србија

Ако вас два пута преваре истом причом, кривица је ваша.

Јоргованка Табаковић, члан Предсједништва СНС-а

Парламентарни избори

УРС кандидовали осуђеника

БЕОГРАД - На посланичким листама ДСС-а и УРС-а за републичке посланике мјесто су нашли и осуђеник на затворску казну због пријетњи судији, али и замјеник градоначелника Чачка, који је под сумњивим условима покушао да додијели 600.000 динара кћерки лидера НС-а Велимира Илића.

Дејан Милошевић ухапшен је јула 2011. године пошто је осуђен на четири мјесеца, јер је пријетио бившем предсједнику Општинског суда у Куршумлији Радиши Јовићу. Док је био на челу удружења "Гвоздени пук", због наводних малверзација тужилаштво је против њега покренуло истрагу. Милошевић је сада 135. на листи УРС-а. Владимир Андрић је кандидат на листи ДСС-а иако је 2005. признао да је као посланик узимао велике своте за путовања на сједнице парламента из Лознице, која је на два сата вожње од Београда.

Листа промашених грађевина

Библиотека у Приштини најружнија на свијету

Народна библиотека у Приштини ФОТО: АРХИВА

ПРИШТИНА - Британски "Телеграф" направио је листу најружнијих зграда на свијету, на којој се нашла и Народна библиотека у Приштини, која је пројекат хрватског архитекте.

Библиотеку је пројектовао хрватски архитекта Андрија Мутњаковић, а почела је са радом 1982. године. Инспирисана је пчелињим сећем.

Међу најружнијим зградама нашло се и сједиште компаније "Алдар" у Абу Дабију, хотел "Лисабон" у Макау, зграда словачког радија, Сједиште МІ6 - британске обавјештајне службе у Лондону, те метрополитен катедрала Исуса Христа у Ливерпулу.

Виши суд у Новом Саду

Електричар саслушан због пожара

НОВИ САД - Електричар Мирослав П. приведен је јуче око 14 часова на саслушање дежурном истражном судији Вишег суда у Новом Саду Мирославу Алимпићу због пожара у дискотеци "Контраст".

То је Танјугу потврдила портпарол суда Светлана Томић-Јокић.

Мирослав П. из Госпођинаца се као електричар терети за саучествовање у кривичном дјелу против опште безбједности, а у вези са изазивањем опште опасности.

Њему се, према наводима новосадске полиције, на терет ставља да је од 2006. до 2012. године одржавао електричне инсталације у дискотеци "Контраст" у којој је у пожару, у ноћи између 31. марта и 1. априла, живот изгубило шест младих људи.

Истрага МУП-а Србије о обрачуну бивших "земунаца"

ФОТО: АРХИВА

Лука Бојовић

Потрага

Потрага за "земунцима" наређена је у вријеме министра Душана Михајловића, а у ноћи послије убиства премијера Србије Зорана Ђинђића дошло се и до првог податка о вези са Луком Бојовићем, чија је војна књижица нађена у кући Милорада Улемека Легије.

- Тако је откривен други прстен клана који је предводио Бојовић. Данас знамо да постоји и трећи - кажу припадници ове групе.

Бојовић чекићем убио Јуришића

Разлог убиства то што Милан Јуришић није трпио ауторитет који је Лука Бојовић наметнуо одбјеглим "земунцима"

БЕОГРАД - Смртоносни ударац чекићем Милану Јуришићу задао је Лука Бојовић, подаци су МУП-а Србије које су објавили београдски медији.

Медији су пренијели да је разлог убиства то што Јуришић није трпио ауторитет који је Бојовић наметнуо одбјеглим "земунцима".

Медији преносе да ће до краја седмице бити објављени и резултати анализе ДНК на основу којих би требало да буде утврђено да ли су посмртни остаци нађени у мадридској ријеци Манзарес дијелови тијела Јуришића.

- Анализа ДНК, уколико буде потврђено да се ради о остацима Јуришића, биће кључни доказ за покретање истраге о убиству - изјавио је саговорник из МУП-а за српске медије.

Због мјеста злочина истрагу Јуришићевог убиства би требало да покрене шпанска полиција, али није искључено да се поступак спроведе и у Србији.

ДО КРАЈА седмице и резултати анализе ДНК

Људске кости је прије двије седмице пронашла шпанска полиција, као и дијелове машине за мљевење.

Припадници радне групе која је од 2003. године радила на хапшењу одбјеглих припадника клана тврде да хапшењем Луке Бојовића ипак

Милан Јуришић

није нестао "земунски клан".

- Прву шансу после "Сабље" да лоцирамо преостале "земунце" имали смо у августу 2003. године, када је на Новом Београду испод дрвета откривено писмо које је један од браће Симовић послао супрузи. Уследио је тајни састанак супруга бегунаца, који смо држали под контролом. Грешку су тада направили припадници БИА, који су били у контрапратњи. Мењали су таблице на џипу на улици, што није остало непримећено и после те грешке "земунци" су побегли из земље - изјавио је један од ловаца на "земунце".

О тајности под којом су припадници МУП-а радили свједочи реченица једног од њих:

- Бојовића смо радили после радног времена. Остале колеге, чак ни шефови, нису знали на чему радимо. О опасности? Сваке ноћи смо се међусобно пребројавали да ли смо сви живи.

На основу члана 9. Правилника о специјализацијама и усмјереним специјализацијама здравствених радника и здравствених сарадника ("Службени гласник Републике Српске" бр. 61/01, 79/02, 2/03 и 53/05) и Рјешења Министарства здравља и социјалне заштите број 11/04-151-73/12 од 29.2.2012. године, ЗДРАВСТВЕНА УСТАНОВА Стоматолошка амбуланта "Др МАЈИНОВИЋ" Душана Баранина 1Ц, БИЈЕЉИНА, расписује

КОНКУРС

за избор кандидата за специјализацију из области ортопедија вилица, један (1) извршилац

Кандидат треба да испуњава сљедеће услове:
1. завршен Стоматолошки факултет
2. положен стручни испит
3. активно познавање једног страног језика
4. радно искуство најмање једна година од дана положеног стручног испита
5. радни однос на неодређено вријеме

Кандидат који испуњава услове за специјализацију уз пријаву треба да приложи:
- овјерену фотокопију дипломе о завршеном Стоматолошком факултету
- овјерену фотокопију увјерења о положеном стручном испиту
- овјерену фотокопију дипломе о активном познавању једног страног језика
- уговор о раду на пословима и радним задацима стоматолога,
- овјерену фотокопију радне књижице,
- извод из матичне књиге рођених,
- увјерење о држављанству

Пријаве са потребном документацијом доставити лично или поштом на адресу:
ЗДРАВСТВЕНА УСТАНОВА Стоматолошка амбуланта "Др МАЈИНОВИЋ" Душана Баранина 1Ц Бијељина
Конкурс остаје отворен осам дана од дана објављивања.
Неблаговремене и непотпуне пријаве се неће узети у разматрање.

Бијељина, 3.4.2012.

ЗУ Стоматолошка амбуланта
"Др МАЈИНОВИЋ" Бијељина
Др Владимир Мајиновић, директор

Подигнута оптужница за штету нанесену рударском басену

"Колубару" пљачкало 28 људи

БЕОГРАД - Тужилаштво за организовани криминал подигло је јуче оптужницу против 28 особа за малверзације у Рударском басену "Колубара" који су злоупотребом службеног положаја за 16 приватних предузећа прибавили 937.983.413 динара.

У оптужници су описане малверзације од новембра 2007. до 30. јуна 2009. године.

Првооптужени Драган Томић (59), директор "Колубаре", оптужен је да је од 22. јуна 2006. до 21. децембра 2007. године, као и његов насљедник на положају другооптужени Владан Јовичић (50),

ФОТО: АРХИВА

Рударски басен "Колубара"

издавао незаконите налоге путем којих су од приватника изнајмљивали булдожере, багере и утоваривачe, иако за њима није било потребе.

У ОПТУЖНИЦИ малверзације од 2007. до 2009. године

Некадашњи челници "Колубаре" се терете да су налоге издавали трећеоптуженом Радиславу Ранковићу (59), тада помоћнику директора за комерцијалне послове. Према налозима, било је ангажовано 16 приватних предузећа којима је плаћен закуп. Осим њих тројице, оптужено је још девет садашњих и бивших радника РТБ "Колубара".

Србија у Савјету Европе о борби против насиља

СТРАЗБУР - Србија је званично приступила Конвенцији Савјета Европе о спречавању и борби против насиља над женама и насиља у породици. Приступање Конвенцији у Стразбуру потписала је амбасадор Србије при Савјету Европе Драгана Филиповић.
Корак који предстоји је да у сљедећем сазиву парламента Србија донесе и Закон о ратификацији те конвенције.
- Ова конвенција Савета Европе је најдалекосежнији међународни уговор који се бави овим обликом кршења људских права - рекла је директор националног пројекта "Борба против сексуалног и родно заснованог насиља" Снежана Лакићевић.

Борис Тадић одлучио да скрати свој мандат

Предсједнички избори у Србији на Ђурђевдан

Кандидоваћу се на предсједничким изборима са пуно оптимизма због позитивних трендова у Србији. Предлажем пут европских интеграција и очувања интегритета земље, рекао Тадић

Борис Тадић

ФОТО: АГЕНЦИЈЕ

БЕОГРАД - Предсједник Србије Борис Тадић одлучио је да скрати свој мандат на тој функцији и омогући да се 6. маја у Србији одрже и предсједнички избори.

О својој одлуци Тадић ће данас обавијестити предсједницу парламента како би се ушло у законске радње које ће обезбиједити изборни процес. Предсједничке изборе, по Уставу, расписаће предсједница парламента.

- Предсједник сам још данас и сутра. Сутра ћу послати писмо предсједници Скупштине Србије Славици Ђукић-Дејановић, која ће после тога расписати изборе за 6. мај - рекао је Тадић.

Он је додао да ће се кандидовати на предсједничким изборима са пуно оптимизма због позитивних трендова у Србији и оцијенио да ће избори бити тешки, али и прилика грађанима да се опредијеле којим путем желе да иду.

- Предлажем пут европских интеграција и очувања интегритета земље - рекао је Тадић и истакао да Србија неће признати Косово.

Тадић је додао да би био смањен простор за реформе уколико би избори били одржавани у различито вријеме, те да су му грађани, са којима је у посљедње вријеме много разговарао, такође рекли да треба завршити изборни посао како се не бисмо током цијеле године бавили само изборима.

- Сад нико не може да ме оптужује да чувам своју фотељу - нашалио се Тадић и додао да је увјерен у побједу.

У центру његове кампање биће, како је истакао, економске реформе.

- Наставићемо са политиком макроекономске стабилности, подизању конкурентности наших производа на страним тржиштима и повећању броја радних места - објаснио је он.

Предсједник Србије нагласио је да ће поштовати сваког свог ривала, јер на изборе гледа из угла спортске димензије.

Мандат предсједника Тадића престаје када одлука о скраћењу мандата стигне у Скупштину Србије. Дужности предсједника државе преузеће, по Уставу, предсједница Скупштине Славица Ђукић-Дејановић. Закон о избору предсједника налаже да избори морају бити одржани најраније 30, а најкасније 60 дана од њиховог расписивања.

ГОАТИ: ТАДИЋ
испред свих кандидата

Предсједник Србије бира се на слободним и непосредним изборима, тајним и личним гласањем, на пет година.

Аналитичар и директор Транспарентности Србија Владимир Гоати у уторак је истакао да је актуелни предсједник државе и лидер ДС-а Борис Тадић "испред свих кандидата".

Свјетске новинске агенције јавиле су јуче под ознаком "хитно" да је предсједник Србије Борис Тадић скратио предсједнички мандат, омогућивши заједничко одржавање предсједничких и парламентарних избора у мају.

На изборима, проевропски оријентисани Тадић суочиће се са лидером СНС-а Томиславом Николићем, кандидатом националистичких опредјељења, констатовала је америчка агенција АП. Од демократских промјена, Србија је имала неколико гласања за првог човјека државе који због тадашњег закона нису резултирали избором предсједника, а послије промјене тог закона 2004. године у два изборна циклуса побједу је однио Борис Тадић, поразивши оба пута Томислава Николића.

Политички аналитичар и професор Филозофског факултета у Загребу Жарко Пуховски изјавио је да би учешће Бориса Тадића на предсједничким изборима увећало шансе његове странке, што би, сматра он, стабилизовало стање у региону.

КАНДИДАТИ ЗА ПРЕМИЈЕРА

Предсједник Србије додао је да велику шансу да буду кандидати за премијера имају двије жене.
- Велику шансу имају две кандидаткиње, али то нису оне које се помињу у медијима - рекао је Тадић.
На питање како се осјећа сада када је одлучио да скрати мандат и омогући и предсједничке изборе, одговорио је "осећам се супер".

СРБИЈА УКРАТКО

Дик Марти свједок у "случају Медикус"

БЕОГРАД - Косовски суд донио је одлуку да позове Дика Мартија као свједока у "случају Медикус", заснованом на оптужбама за трговину органима и организовани злочин.

Марти, специјални извјестилац Савјета Европе, сачинио је извјештај о трговини органима на Косову.

Општински суд у Приштини прихватио је приједлог тужиоца Џонатана Ратела из EULEX-а да Дик Марти буде позван као свједок. Рател је затражио да се Марти 23. марта позове на суђење као свједок.

Предсједавајући судија донијеће одлуку до краја претреса у сриједу када ће позвати Мартија да свједочи, што ће се највјероватније догодити у јулу.

Косовском тужиоцу одређен притвор

ПРИШТИНА - Судско вијеће Окружног суда у Пећи одредило је 30 дана притвора специјалном тужиоцу Косова и шефу посебне јединице за борбу против корупције Назмију Мустафи, осумњиченом за корупцију.

Суд је одредио и 15 дана притвора за оптуженог Решата Жерку, пренијели су приштински медији. Мустафа и браћа Решат и Џеладин Жерка из Ђаковице су ухапшени због сумње да су посредовали код људи против којих су се водиле истраге. Случај је полицији пријавио ликвидатор у бившој Комерцијалној банци Пашк Мираши, од кога су браћа Жерка затражили 50.000 евра да Мустафа против њега не покрене кривичну пријаву.

Стефано Санини: Брисел ће бити уз Београд

БЕОГРАД - Генерални директор Директората Европске уније за проширење и сусједску политику Стефано Санино истакао је јуче у Београду да је даљи пут Србије ка ЕУ заједнички пут Београда и Брисела и подсјетио да је на том путу веома важно даље унапређење односа са Косовом.

Санино је, у обраћању на састанку Стручне групе Координационог тијела за процес приступања ЕУ, оцијенио да је Србија пуно тога постигла протеклих мјесеци у процесу европских институција, те нагласио да су политички напори с циљем затварања поглавља тешке прошлости, наслијеђене из ере Слободана Милошевића, нешто што треба даље чинити.

Вијести

Београд
Аутомобилом ударио мајку са дјететом

БЕОГРАД - У насељу Борча, у улици Братства и јединства, јуче око 12 часова на паркингу је оборена мајка која је испред себе гурала колица са дјететом. Несрећа се догодила када је за сада неидентификовани возач аутомобила неопрезно излазио са паркинга у рикверц и том приликом ударио жену. Она је колима Хитне помоћи превезена на ВМА, гдје су јој констатоване лакше повреде кука и ноге, а дијете које има тек годину превезено је у Дјечију клинику.

Нови Пазар
Заплијењена роба са Косова

НОВИ ПАЗАР - На Батњику, у копненој зони безбједности, новопазарска полиција је јуче заплијенила комби са кријумчареном прехрамбеном робом са Косова чија је вриједност око 10.000 евра. У комбију, којим је управљао Никола Вуковић из Рашке, заплијењени су пилећи батаци, разне месне и млијечне прерађевине.

Београд
Одгођено суђење Кришту

БЕОГРАД - Суђење некадашњем генералном директору ЈП Аеродром "Никола Тесла" Бојану Кришту због пробијања пословног буџета 2008. одгођено је за 10. мај, поново због његовог изостанка. Кришто већ неколико пута није уредно позиван на суђење у Привредном суду у Београду.

Смедерево
Откривена група крадљиваца

СМЕДЕРЕВО - Смедеревска полиција поднијела је кривичне пријаве против седмочлане групе због више тешких крађа које су протеклих мјесеци унијеле немир међу мјештане села Липе код Смедерева. Ријеч је о четворици младића старих између 19 и 22 године и тројици малољетника, за које се сумња да су провљивали у приватне куће и крали све што би нашли.

Регион

Крајњи је час да премијер иступи и почне руководити ситуацијом.

Озрен Матијашевић, предсједник ХУС-а

Петар Шестовић, шеф полиције

У Подгорици има седам криминалних група

ПОДГОРИЦА - Шеф подгоричке полиције Петар Шестовић изјавио је јуче да је у главном граду Црне Горе идентификовано седам група, чији су припадници полицији познати по криминогеном понашању.

Он је навео да седам идентификованих група нису криминалне групе које се удружују с циљем вршења кривичних дјела, већ такве деликте чине појединци из тих група.

- Припадници ових група, од када су идентификовани, нису вршили кривична дјела на организован начин. Према нашим подацима, склони су насилничком понашању, као и изазивању туча - казао је први човјек подгоричке полиције.

Шестовић је рекао да је у Подгорици у посљедње вријеме регистрован повећан број имовинских деликата, који чине готово половину укупне безбједносне проблематике.

Влада Хрватске

Министар саобраћаја и мора поднио оставку

Златко Комадина

ЗАГРЕБ - Хрватски министар мора, саобраћаја и развоја Златко Комадина поднио је оставку на ову функцију због нарушеног здравља.

Комадина је у образложењу оставке навео да му здравствена ситуација не омогућава да допринесе реформама које су пред Владом.

- Одлука је била тешка, али препоруке љекара више не могу игнорисати - додао је Комадина.

Из Владе Хрватске саопштено је да ће до избора новог министра Министарство водити замјеник Зденко Антешић.

Према писању хрватских медија, све је извјесније да ће на мјесто министра мора, саобраћаја и развоја доћи Синиша Хајдаш Дончић, садашњи крапинско-загорски жупан.

Послије потраге за несталим дјевојчицама

Пронађене сестре одузете породици

ЗАПРЕШИЋ - Сестре Петра (12) и Ирис (10) Галић, које су у уторак пронађене послије вишечасовне потраге, Центар за социјални рад одузео је породици на рок од 60 дана док не буде разријешена ситуација око њиховог бијега.

Центар за социјални рад повјерио је дјевојчице на чување баки. Такође, према неслужбеним информацијама, Центар за социјални рад већ дуже вријеме надзире ову породицу.

Дјевојчице су се удаљиле у понедјељак из парка у улици Мирка Ожеговића у Запрешићу, а пронађене су у уторак послијеподне у улици Марије Магдалене код Пушћанске Дубраве, саопштио је МУП. Дјевојчице су живе и здраве, а одлутале су десетак километара од Запрешића.

ДОБРА ВИЈЕСТ

СПЛИТ

"Фајненшел тајмс" прогласио је Сплит, са његовом Диоклецијановом палатом, најбољим мјестом за живот на свијету када је ријеч о старим градским језгрима. Сплит је на челу листе од десет градова чија су староградска језгра нашла мјесто на листи UNESCO-вог заштићеног свјетског културног насљеђа.

ОСИЈЕК

У Осијеку су нестали 19-годишња Ивана Лаћић и 17-годишњи Давид Лукић, а посљедњи пут виђени су у уторак заједно у дворишту куће несталог младића. Дјевојка је прије нестанка послала мајци SMS у којем је навела да иде на кафу, а затим на базен.

ЛОША ВИЈЕСТ

ФОТО: АРХИВА

Ивица Кирин

Подигнуто седам нових оптужница у афери "Фими медија"

Оптужен и бивши министар полиције

Кирин се терети да је од 2006. до 2008. године као министар у Загребу "Фими медији" обезбиједио уговарање послова, знајући да се на тај начин прикупља новац за финансирање ХДЗ-а

ЗАГРЕБ - Против бившег министра унутрашњих послова, садашњег градоначелника Вировитице Ивице Кирина, Канцеларија за сузбијање корупције и организованог криминала подигла је оптужницу због злоупотребе положаја, јер је путем агенције "Фими медија" оштетио буџет за 7,3 милиона куна (973.400 евра).

Како се наводи у саопштењу, Кирин се терети да је од 2006. до 2008. године као министар у Загребу, на тражење благајника ХДЗ-а и шефа царине Младена Баришића, "Фими медији" обезбиједио уговарање послова под условима које је та агенција поставила, знајући да се на тај начин прикупља новац за финансирање ХДЗ-а.

Стручним службама МУП-а наредио је да се послови кампање у оквиру Националног програма безбједности путног саобраћаја у Хрватској уговоре с "Фими медијом".

Кирин је одредио да ће се поступак набаве умјесто конкурсом, спровести директним избором, што је реализовано потписивањем уговора о наведеном послу у вриједности од 1.169.449 куна (155.927 евра), што је МУП у цјелини исплатио иако обавезе из уговора нису испуњене.

КИРИН путем "Фими медије" оштетио буџет за 973.400 евра

Он је крајем августа 2006. године донио одлуку о поништењу конкурса за спровођење пет пропагандних кампања, иако је 17 предузећа већ преузело документацију, одредивши при томе да ће се поступак набаве спровести директним уговарањем.

Кирин је наредио да се понуда "Фими медије" не оцјењује већ да се безусловно прихвати и поред мишљења стручне комисије из фебруара 2007. године да се понуда треба поредити с важећим цјеновницима радио и ТВ емитовања, као и да се размотри могућност директног преговарања с ТВ кућама, знајући при том да би МУП тада могао договорити знатно ниже цијене од оних које им нуди "Фими медија".

Кирин је 24. априла 2007. године донио одлуку о прихватању понуде "Фими медије", за шта им је исплаћен износ од 16.123.974 куна (2,15 милиона евра). Због тога је буџет оштећен за износ од 7.344.494 куна, наводи канцеларија.

Загребачко жупанијско тужилаштво јуче је завршило истраге и на жупанијском суду у Загребу и подигло оптужнице против умијешаних у аферу. Подигнуте су три оптужнице против шефова "Хрватских аутоцеста" Марија Црњака, Јурице Прскала, Јосипа Сапунара и Златка Корпара, "Хрватских шума" Дарка Беука и Фонда за заштиту околине Винка Младинеа због кривичних дјела злоупотреба положаја и овлашћења.

Суђење

Суђење раније оптуженима за аферу "Фими медија", које ће бити прво у коме се суди једној политичкој страници - ХДЗ-у, као и тадашњим руководиоцима са Ивом Санадером на челу почиње 16. априла.

Подигнута оптужница против Синише Свилана

Директор у Новој ТВ примао мито

ЗАГРЕБ - Жупанијско државно тужилаштво поднијело је оптужницу против директора програма хрватске Нове ТВ Синише Свилана, која га терети да је три године примао мито од продукцијске куће "Кор медија" како би обезбиједио емитовање четири емисије ове продукцијске куће на Новој ТВ.

Свилан је осумњичен да је на име сваке емисије из пројекта емисија "1 на 1", "У сриду", "Истрага" и "Интеријери" преко посредника на руке добио по 1.000 евра.

Тужиоци сматрају да је Свилан одавао и податке са колегијума телевизије о томе који садржаји их занимају и какве садржаје намјеравају да купе, а Свилан није желио да коментарише оптужницу.

Тужиоци траже да Свилан врати 262.000 евра мита које је добио од 2004. до 2007. године, а пријети му казна од једне до десет година затвора, јављају хрватски медији.

Афера са "Кор медијом" почела је средином октобра прошле године када је више људи из хрватских медија ухапшено под сумњом да су "Кор медији" издавали фиктивне фактуре, међу којима и директор ове продукцијске куће Шелебај Селијер.

УЗИМАО 1.000 евра по емисији

Синиша Свилан је функцију директора програма Нове ТВ преузео 2004. године, а 2007. године додијељена му је награда за најменаџера године у југоисточној и средњој Европи.

Свијет

TOP STORIES CNN

Најмање шест особа је погинуло, а девет повријеђено, од којих троје теже, у експлозији бомбе у сјеверозападном дијелу Пакистана. Комби је превозио 15 мушкараца из села Куракај у Џамруд, локалну престоницу округа Кибер, када је одјекнула експлозија, док је возило пролазило кроз клисуру.

Нова хапшења исламиста у Марсељу и Рубеу

Спремали оснивање француског калифата

Група радикалних исламиста која је дјеловала под именом "Форсан Ализа" или "Витезови поноса" спремала терен за почетак грађанског рата

Нови талас хапшења исламиста

ФОТО: АГЕНЦИЈЕ

ПАРИЗ - Тринаест осумњичених исламиста оптужено је у Француској за злочиначку завјеру повезану са терористичким подухватом и за незаконито посједовање и транспорт оружја, саопштили су јуче званичници.

Истовремено, француски специјалци извршили су нови талас хапшења осумњичених исламиста.

Њих тринаест, међу којима су неки припадници осумњичене екстремистичке групе "Форсан Ализа", која је од прошле године на листи забрањених организација, ухапшено је у петак, пренио је АФП.

Повезани са Мером

- Радикални исламисти, који су претходних дана похапшени у Француској, спремали су се за џихад и формирање француског калифата заснованог на шеријатском праву - рекао је тужилац Франсоа Молин, наводећи детаље оптужнице против укупно 17 особа.

Група радикалних исламиста која је дјеловала под именом "Форсан Ализа", или "Витезови поноса", спремала је терен за почетак грађанског рата, послије којег би у Француској био успостављен калифат, а у држави би се судило према шеријатском праву.

Ова група је, наводно, била повезана и са Мухамедом Мером, човјеком који је убио укупно седам особа у Тулузу, прије него што је и сам погинуо послије 32 сата дуге опсаде његовог стана.

Тужилац Молин рекао је да је истрага против ове групе почела још у октобру и, како наводи, хапшење ових особа нема никакве везе са Мераховим акцијама.

Вођа ове групе Мухамед Ашамлан, познат и по надимку Абу Хамза, надгледао је тренинг и индоктринацију групе људи с циљем да "изведу насилне акције на територији Француске".

Ашамланов адвокат Филип Мисаму одбацио је те оптужбе као неозбиљне, наводећи да је овај случај производ чињенице да се предсједнички избори одржавају 22. априла.

- Нема никаквих материјалних доказа који би поткријепили ове тврдње - рекао је Мисаму.

Француска полиција је јуче рано ујутро извела нови талас рација у потрази за осумњиченим радикалним исламистима, по други пут за мање од седмице, ухапсивши још десеторо људи. Најновије рације изведене су у Марсељу на југу земље и у Рубеу, недалеко од границе с Белгијом, као и на неколико других локација на југу и југозападу Француске, навео је АФП.

КУРАН се дијели у великом стилу

Француска опозиција је критиковала присуство телевизијских камера током полицијских рација јер би, према њиховим тврдњама, ти снимци могли да повећају шансе за побједу десничарски оријентисаног актуелног шефа државе Николе Саркозија на предсједничким изборима у Француској, чији ће први круг бити одржан 22. априла, а други 6. маја. Представници опозиције оптужили су јуче Саркозија да искоришћава "пренадувано" хапшење исламиста како би поткријепио сопствену предизборну кампању и наде у реизбор.

"Франкфуртер алгемајне цајтунг" пише да под контролом Службе за заштиту уставног поретка селефистички муслимани спроводе мисију. У чланку се описује рад извјесног Абдурахмана, који на једном тргу у Висбадену дијели Куране, уз напомену ономе ко узме свој примјерак да ће у њему можда наћи истину.

Неуморне селефије

Али, "истина" се више не дешава само у Висбадену. И у другим градовима Куран се дијели у великом стилу - у међувремену је тако на читавом подручју Њемачке.

Према процјенама службе државне безбједности, сада исламисти у око 100 градова "просвјећују" људе. Говори се о 25 милиона примјерака Курана које треба подијелити у Њемачкој, Швајцарској и Аустрији. Подаци указују да све више младих муслимана у Њемачкој прихвата екстремистичка тумачења ислама.

Органи безбједности читаву акцију од јесени 2011. посматрају са растућом скепсом. Оно што је првобитно личило на информативне манифестације муслиманских група добило је на значају када се сазнало ко стоји иза пројекта. Сада власти знају да су то селефистичке групе.

Пројектом из Сјеверне Рајне - Вестфалије управља келнски проповједник Ибрахим Абу Наги, који је постао један од водећих селефиста у Њемачкој. Тек у септембру прошле године Државно тужилаштво у Келну подигло је оптужницу против њега због јавног подстицања на кривична дјела и ометања вјерског мира.

Ту се наводи да Абу Наги даје препоруке које легитимишу насиље и иду све до уништења оних који су друге вјере. Служба за заштиту уставног поретка мотри на њега већ годинама.

МИСИОНАРИ У ГРАДОВИМА

Селефистички мисионари, које њемачка штампа назива исламистима, у међувремену "просвјећују" људе у многим градовима тако што им дијеле примјерке Курана - према подацима полицијских служби, за њемачко тржиште намијењено је 25 милиона примјерака Курана.

Вијести

САД

Санкције хунти у Малију

ВАШИНГТОН - Амерички Стејт департмент уводи забрану путовања у САД за чланове војне хунте у Малију који су учествовали у државном удару против предсједника Амадуа Туманија Туреа 22. марта. Вођа хунте капетан Амаду Санога и његове присталице позвани су да одмах успоставе цивилну владу у Малију. Забрана путовања односиће се на особе које спречавају повратак демократски изабране владе у Малију и на њихову ужу породицу.

Русија

Конкурс за космонауте

МОСКВА - На конкурс Центра за припрему космонаута пријавило се 225 држављана Русије који желе да постану космонаути. Пријаве на конкурс послали су углавном сарадници из космичке бранше и војна лица. На листи пријављених налази се и једанаест жена. Агенција "Роскосмос" планира да изабере четири или пет особа које ће припремати за космонауте.

Атланта

Умро најстарији љекар

АТЛАНТА - Педијатар Лејла Денмарк, најстарији љекар на свијету, преминула је у 114. години у Атланти у САД, саопштили су чланови њене породице. Докторка Денмарк била је први педијатар у болници за дјецу отвореној у Атланти 1928. године. Радила је све до 103. године. Примала је пацијенте и у својој кући, а као волонтер при локалној цркви помагала је дјеци из сиромашних породица.

Атина

Пуцао себи у главу

АТИНА - Један старац извршио је јуче ујутро на централном тргу у Атини самоубиство пуцањем у главу, преноси новинска агенција АНА. Према првим свједочењима човјек је извршио самоубиство на степеницама на тргу Синтагма, гдје се већ двије године одржавају демонстрације против мјера штедње.

Црногорац се убио у Венецији

Извршио самоубиство у инат комшијама

ВЕНЕЦИЈА - Црногорац И. М. (63) погинуо је у општини Вигоново у околини Венеције у експлозији гаса у згради у којој је становао, преноси "Кориере дела сера" у локалном издању.

Државни тужилац Паола Франческети оцијенила је да је вјероватно циљ И. М. био да се убије у спектакуларном акту и освети се комшијама са којима је имао проблема, објавио је лист "Коријере дела сера".

Прву експлозију узроковала је боца плина која је била уграђена у аутомобил који се налазио у гаражи. Послије друге експлозије у кругу од 100 метара летјели су џиџепови и комади жељеза, оштећене су фасада и кров зграде који се дјелимично урушио. Током истраге утврђено је да је И. М. једина жртва несреће, док је 70-годишња станарка лакше повриједила руку.

Олујно невријеме у Тексасу

Торнада носила све пред собом

ДАЛАС - Десетак торнада прошло је кроз густо насељену околину Даласа, у америчкој држави Тексас, гдје је 17 особа повријеђено и причињена велика материјална штета, али срећом није било смртних случајева.

У олујном невремену праћеном јаким вјетром, кишом и градом, покренуто је десет до 12 торнада, што је изазвало хаос у четвртој по величини градској агломерацији у САД, потврдио је метеоролог Националног метеоролошког сервиса Џеси Мур.

На снимцима америчких телевизија виде се куће којима недостају кровови и виши спратови. Поједина имања су потпуно збрисана.

Један од торнада захватио је паркинг са камионима, а на телевизији је приказано како снажни вјетар подиже возила у ваздух.

Откривен леш у соби њујоршког хотела

Француски професор пронађен мртав

Соба била у нереду, Декоен лежао наг на постељи. У девет часова спавао, у 13 часова био мртав. Полиција не искључује ниједну могућност

Тијело професора одвозе из хотела

ЊУЈОРК - Полиција у Њујорку је саопштила у уторак увече да је покренула истрагу о смрти директора Института за политичка истраживања (ИЕР) у Паризу и члана француског Државног вијећа, савјетодавног тијела Владе, Ришара Декоена, који је пронађен мртав у хотелској соби у Њујорку.

- Пронашао га је радник хотела - рекао је замјеник начелника полиције Пол Браун, додавши да на тијелу није било трагова насиља и да је соба била у нереду када је пронађен како наг лежи на постељи.

Браун није хтио нагађати о узроцима смрти, али је рекао да истражитељи не искључују ниједну могућност.

Изјавио је и да се испитује могућност да су друге особе биле у соби у једном тренутку.

Браун је у телефонском разговору рекао да је Декоен (53) у уторак ујутро требало да заступа Европу на скупу ректора великих универзитета, који се одржавао под покровитељством генералног секретара Уједињених нација, а прије тога је требало да се нађе с четворо колега у предворју хотела "Микеланђело", у средишту Менхетна.

МОЖДА није био сам у соби

Када су они видјели да га нема, помислили су да је већ отишао у дворану гдје је скуп требало да буде одржан.

Али, Декоен није био тамо, па су затражили од особља хотела да провјери шта се догађа.

- Хотелска провјера је била у девет часова, спавао је. У 13 сати је пронађен мртав - рекао је замјеник начелника полиције.

Декоен је био директор угледног париског института ИЕР у четири мандата.

Кроз овај елитни факултет су прошли многи министри и други високи државни функционери, Декоен је донио дубоке промјене - повећао је број студената са 4.500 на чак 10.000, отворио врата те установе ћацима из сиромашних породица, страним студентима, којих је сада 40 одсто на том факултету.

Реформе и добра плата

Често је изазивао полемике у друштву због својих реформи, ставова, али и због мјесечне плате од 24.000 евра. У интервјуу листу "Либерасион" 31. јануара поново се заложио за веће плате декана француских факултета.

КОМПАНИЈА "БОКСИТ" а.д. Милићи

qualityaustria SYSTEM CERTIFIED

Адреса: Лукић Поље бб, 75446 Милићи, Република Српска, БиХ
Тел: +387 (0) 56 740 502, 745 149
Факс: +387 (0) 56 741 067
E-mail: boksit@ad-boksit.com
www.ad-boksit.com

РЕАГОВАЊА

Чланак објављен у "Гласу Српске", "Газдинства у "Шумама РС", поред негативног пословања, имају и огромна потраживања", није ме оставио равнодушним, ни као грађанина, ни као привредника.

Имам потребу да искажем свој став по питању газдовања "Шумама" Републике Српске, као једним од најзначајнијих природних и привредних ресурса.

Здрав разум тешко може да схвати, да се експлоатацијом шумског богатства, на којима се деценијама па и вијековима развијала људска цивилизација, прије рата скоро да није било општине у БиХ у којој нису били и успјешно радили индустријски капацитети везани за овај ресурс, од којих су неки, са својим производним брендовима били препознатљиви и на свјетском тржишту, данас производе губици.

Ситуација је још неразумљивија и несхватљивија ако се зна да је цијена дрвних сортимената, прије свега трупаца, не само најскупља у региону што је довело до затварања или непрофитабилног пословања прерађивача, него је та цијена знатно скупља у односу на предратно стање, када је више десетина хиљада запослених радило у овој грани остварујући профит који је омогућио функционисање и развој многих локалних заједница.

Ако се има у виду да се више од 50% прихода троши на плате, ца 4.300 запослених, да се годишње сјече ца милион и осамсто хиљада кубних метара свих дрвних сортимената, што је, преведено по запосленом, десет пута мање него на Западу, добијамо црну и суморну слику хаотичног стања, економског и моралног пропадања у овој грани.

Познато је да неким шумским газдинствима управљају и људи проблематичних моралних и стручних квалитета, који су за шуме опаснији од најопаснијих шумских губара.

Не без разлога навешћу неке податке:

Прије рата Компанија "Боксит" куповала је трупце од тадашњих шумских предузећа за одређене своје потребе и могла је за једну тону продате руде боксита купити два кубика буковине просјечне класе. Сада кубик буковине плаћа по цијени колико вриједе три тоне руде боксита на паритету у Зворнику.

Да би се произвела тона руде боксита, потребно је откопати, и измјестити са рудног лежишта, дванаест тона јаловине. И поред ових великих трошкова, као и других везаних за ову дјелатност, учешће плата, у укупном приходу, је испод 15%.

Компанија "Боксит", као акционарско друштво, има не само одговорност према акционарима него и те како одговорност према Друштву које му је дало, посредством Владе, концесионо право на експлоатацију природног ресурса.

Садашња организација шумских газдинстава и њихово функционисање нема никакву технолошку ни економску логику, нити друштвену оправданост изузев да задовољи прохтјеве, потребе, па и сујету одређених локалних номенклатура.

ШГ "Милићи", након оснивања послије рата, па све до прије три-четири године, када је принудом ушло у ШГ "Бирач" Власеница, са својих педесетак запослених, исказивало је перманентну годишњу добит у просјеку око милион марака, радећи стручно и одговорно.

ШГ "Бирач" Власеница, не само да сваке године исказује велике губитке, већ има и значајна ненаплаћена потраживања. Било би јако важно сазнати ко су дужници и како су настали ти дугови.

Влада Републике Српске, односно надлежно министарство, односно јавно предузеће има законску и моралну обавезу према Друштву, у чије име управља, поред осталог и јавним добрима, да под хитно предузме мјере ради заштите овог природног добра које треба да је носилац развоја Републике Српске, а неке од мјера које предлажем су:

- Да се изврши смјена свих руководних кадрова-менаџмента гдје су направљени губици и на њихова мјеста именују стручни, умјесто подобних кадрова.

- Да се утврди карактер и структура губитака, као и статус дужника.

- Да се изврши реорганизација шумских газдинстава и да се шумска газдинства врате у оквир локалних заједница.

- Да се утврди технолошки вишак, а он је веома велики, те да се сходно закону предузму одређене мјере како би се ријешио тај проблем.

- Да се предузму и све друге неопходне радње, поштујући закон и шумски ред, са циљем да се експлоатација шума учини што рационалнијом и профитабилнијом, како би се створиле и претпоставке да дрвни сортименти буду јефтинији за дрвопрерађиваче.

С поштовањем,

Датум, 4.4.2012. г.

Предсједник Компаније
мр Рајко Дукић

Закупљен простор

Почело суђење бившим високим званичницима турске војске

Генерали оптужени за војни удар

Еврену и Шахинкаји суди се због војног пуча из 1980. године којим је оборена влада Сулејмана Демирела. Тада је погубљено 50, а ухапшено пола милиона људи

ФОТО: ЦИНИР

Турској војсци смањена овлашћења

АНКАРА - У Анкари је јуче почело суђење бившем начелнику Генералштаба и седмом предсједнику Кенану Еврену и пензионисаном команданту ратног ваздухопловства генералу Тахсину Шахинкаји, по оптужници за државни удар 12. септембра 1980. године.

У просторији за саслушање нашли су се сви укључени у тај процес, а првенствено имена с оптужнице, послије тога политичке партије, удружења те остале особе повезане са случајем.

У подизање оптужнице против Кенана Еврена (94) и Тахсина Шахинкаје (87) први пут укључен је и турски парламент заједно са опозиционим партијама, адвокатска комора из Дијарбакира, те неке странке и цивилне и друштвене организације и друге особе укључене у процес.

У оптужници потврђеној од 12. кривичног суда у Анкари, Ахмет Кенан Еврен и Али Тахсин Шахинкаја терете се за злочине покушаја мијењања цијелог или дијела устава Републике Турске или за његово потпуно укидање, те за покушај распуштања парламента који је формиран уставом или присилно спречавање у обављању својих дужности, јавила је агенција Анадолија.

Дванаестог септембра 1980. године у војном пучу под водством генерала Кенана Еврена у Турској оборена је влада Сулејмана Демирела.

МНОГИ нестали током војне владавине

Тада је 50 особа погубљено, пола милиона ухапшено, стотине је умрло у затвору, а многи су нестали током трогодишње војне владавине послије државног удара, подсјећа Ројтерс.

То је био трећи државни удар који је Турска доживјела током 20 година.

Више од 30 година касније суд у Анкари почеће саслушање у случају против 94-годишњег Еврена, који је служио на мјесту предсједника, као и другог преживјелог покретача тог војног преузимања, Шахинкаје.

Институт за форензичку медицину послаће извјештај о здравственом стању оптужених на основу којег ће суд утврдити да ли би током процеса могло доћи до изненадних здравствених проблема оптуженика. Од извјештаја се очекује да дефинише да ли ће оптужници моћи приступити процесу. Приближно 150 људи пратиће процес, укључујући особе у вези са случајем, али и обичне гледаоце.

Мало је вјероватно да ће се Еврен појавити у судници. Из канцеларије тужиоца саопштено је да би свједочења Еврена и Шахинкаје могла бити саслушана путем видео-линка.

Еврен је недавно био подвргнут операцији, а турски медији су јавили да је недавно сломио руку.

Суђење Еврену, што је било незамисливо до прије неколико година, пажљиво ће пратити стотине војних официра и цивила.

Војни генерали, познати по својим османским титулама "паша", себе су сматрали чуварима секуларистичког реда који је поставио Мустафа Кемал Ататурк 1923. године.

Недавно је донесен аманман на устав који је укинуо Еврену имунитет од кривичног гоњења због државног удара.

Ердоган

Неки секуларистички конзервативци у војним и цивилним круговима вјерују да су потези тренутног премијера Реџепа Тајипа Ердогана у правцу смањења овлашћења војске, реформи правосудног система и мијењања устава усмјерени ка успостављању исламистичког реда. Ердоган пориче ове наводе.

Објављено писмо Андерса Брејвика

Психијатрија гора од смрти

ОСЛО - Андерс Беринг Брејвик (33), којем ускоро почиње суђење јер је у јулу прошле године убио 77 особа на норвешком острву Утоја, каже у писму објављеном јуче да би пресуда о слању на психијатријско лијечење била најгора могућа судбина.

- Послати једног политичког активисту у лудницу је већи садизам и веће зло него убити га! То је горе од смрти - истиче Брејвик у писму дугом 38 страница, чије је дијелове објавио норвешки дневник "Верденс Ганг".

УБИЦА не жели у лудницу

Ово писмо има за циљ да дискредитује, тачку по тачку, извјештај два психијатријска стручњака која су крајем прошле године закључила да Брејвик болује од параноидне шизофреније и да је неурачунљив.

Брејвику (лијево) суђење почиње 16. априла ФОТО: ВЕРДЕНС ГАНГ

Уколико суд у Ослу дође до истог закључка на крају суђења које почиње 16. априла и треба да траје десет седмица, овај убица који је признао свој злочин биће осуђен на затворену психијатријску установу, највјероватније доживотно, а не на затворску казну.

- Морам искрено рећи да је то најгора ствар која ми се може догодити јер би то било крајње понижење - написао је Брејвик у свом писму.

Брејвик који тврди да води крсташку борбу против мултикултурализма и "муслиманске инвазије" Европе жели да буде проглашен здравог ума и свијести, истичу његови адвокати.

Вијести

Ирак

Бомба убила петоро људи

БАГДАД - Аутомобил бомба експлодирао је јуче, у тренутку проласка локалног шефа полиције Кандила Халила, и убио петоро ирачких цивила и ранио још десет особа у централном Ираку, саопштила је полиција. Полиција је навела да се напад догодио јуче ујутро, око 8.30 часова, у близини града Дулуијаха, удаљеног 70 километара сјеверно од Багдада у сунитској провинцији Салахедин, које се некада сматрала јаким упориштем "Ал-Каиде".

Индија

Добила нуклеарну подморницу

НЬУ ДЕЛХИ - Индијска морнарица јуче је формално почела да користи подморницу на нуклеарни погон, чиме се придружила ексклузивном кругу земаља које у свом арсеналу имају овакво оружје. Подморница руске производње вриједна је милијарду долара, а индијска морнарица закупила је у сљедећих десет година. Подморница је предата Индији на истоку Русије у јануару.

Бањалука

ВИЈЕСТИ ИЗ ПОРОДИЛИШТА

7 дјевојчица **3** дјечака

Акција санитарних и пољопривредних инспектора протеклог мјесеца

Уништена роба вриједна више од 335.000 марака

Уништени су млијеко и млијечни производи, месне прерађевине и алкохолна пића без декларације која су инспектори затекли у кафићима да се точе гостима, рекао Сандић

ПИШУ: ЈЕЛЕНА БЈЕЛИЦА
jelenabj@glassrpske.com
АЛЕКСАНДАР ПОПОВИЋ
aleksandarp@glassrpske.com

Инспектори прошлог мјесеца обавили 1.604 контроле

По налогу здравствено-санитарних и пољопривредних инспектора протеклог мјесеца уништен је 3.281 килограм и 98.330 литара робе чија вриједност премашује 335.000 марака.

- Уништени су млијеко и млијечни производи, месне прерађевине и инстант производи. Такође су уништена и алкохолна пића без декларације која су инспектори у кафићима затекли да се точе гостима - рекао је помоћник начелника Одјељења за инспекцијске послове Славиша Сандић.

Инспектори Одјељења за инспекцијске послове током марта извршили су укупно 1.604 контроле.

- Издато је 36 прекршајних налога и на основу тога изречене су новчане казне од 14.500 марака - казао је Сандић.

Према његовим ријечима, Урбанистичко-грађевинска инспекција у области просторног уређења и грађења због утврђених неправилности донијела је шест рјешења о рушењу објеката.

- Издата су два рјешења о рушењу стамбених објеката, односно породичних кућа. Једна се налази у Бочћу, а друга у граду. По новом закону о уређењу простора који је донесен 2010. године, можемо одмах да рушимо објекте који су почели да се граде те године - рекао је Сандић.

Додао је да су издата рјешења о рушењу једног темеља куће који није имао грађевинску дозволу, у једном случају у питању је димњак уз кућу, а у два случаја ради се о темељу започетих ограда на регулационој линији за које је потребно прибавити локацијске услове.

Када је ријеч о тржишној инспекцији, издато је шест прекршајних налога у укупном износу од 3.300 марака.

ИЗРЕЧЕНЕ новчане казне од 14.500 марака

- Четири прекршајна налога издата су за аутомеханичарске радње које су обављале дјелатности без одобрења и изречене су им казне од по 500 марака. У једном случају самостална угоститељска радња није имала евидентирану робу, па је издат прекршајни налог у висини од 1.000 марака и једна продавница мјешовите робе је због неистицања цијена добила казну у износу од 300 марака - појаснио је Сандић.

Саобраћајна инспекција је из саобраћаја искључила пет аутомобила.

- Ради се о пет такси возила која су искључена због непосједовања лиценце. Одузете су им регистарске ознаке и такси табле док не прибаве такозвану Д лиценцу коју морају имати такси возила. Она се издаје на период од пет година и њима је истекла, а нису је обновили - казао је Сандић.

ФЕБРУАР

Инспектори Одјељења за инспекцијске послове током фебруара извршили су 1.485 инспекцијских контрола.
- Издата су 42 прекршајна налога и на основу тога изречене новчане казне од 17.810 марака. Затворене су четири нелегалне механичарске радње и том приликом је издато шест прекршајних налога у укупном износу од 3.000 марака - рекао је Сандић.

ГРАДСКИ ВОДИЧ

Важни телефони

Информације	1185
Хитна помоћ	124, 230- 620
Ватрогасци	123
ЦЈБ	122, 337-100
Тачно вријеме	1373
Метеоролошка станица	307-943
S.O.S. телефон (Линија за помоћ жртвама насиља у породици)	1264

болнице

Паприковац	342-100
Поликлиника	247-333

ординације

Деамедик	309-221
Еуромедик	463-025
Интермедик	216-661
Јелена	324-310
Фирена	437-222

превоз

Аутобуска станица	922 000 922 001
Жељезничка станица	301-229
Аеродром Бањалука	535-210
Билетарница (центар)	315-867

taxi

novi patrol taxi
našeg grada
1533
SVE JE NOVO OSIM CIJENA !
patrol.taxi@mail.com

инспекција

Санитарна	244-475
Тржишна	348-710
Инспекција рада	348-730
Просвјетна	466-346
Комунална	306-464
Републичка управа за инспекцијске послове	213-624
Републички девизни инспекторат	300-434

кварови

Пријава кварова	258-686
Кварови на телефонима	1275

хотели

"Босна"	215-681
"Палас"	218-723
"Идеја"	217-444
"Видовић"	217-217; 245-800
"Цезар"	326-400
"Гранд"	380-105
"Мериот"	222-870; 217-801

РЕПЕРТОАР

БИОСКОПИ МУЛТИПЛЕКС "ПАЛАС"

ТИТАНИК 3D
жанр: драма, романса
улоге: Леонардо Дикаприо, Кејт Винслет
термини: 17:30, 21

АМЕРИЧКА ПИТА: ПОНОВО НА ОКУПУ
жанр: комедија
улоге: Џејсон Бигс, Алисон Хенинген
термини: 15:30, 17:45, 20:00, 22:15, додатни термини суботом и недјељом у 13

БИЈЕС ТИТАНА 3D
жанр: фантазија, акција
улоге: Сем Вортингтон, Лијам Нисон
термини: 15.30

ИЗДАЈА
жанр: акцијски трилер
улоге: Џина Карано, Ијан Мекгрегор
термини: 20.15

ПУПИЈЕВА ПОТРАГА (синхронизовано)
жанр: анимирана авантура
улоге - гласови: Младен Бадовинац, Мила Елеговић
термини: суботом и недјељом у 13:45

ИГРЕ ГЛАДИ
жанр: научна фантастика, акција
улоге: Џенифер Лоренс, Џош Хачерсон
термини: 17.30

ЛОРАКС 3D
жанр: анимирани, авантура
улоге: Дени де Вито, Зак Ефрон, Тејлор Свифт, Ед Хелмс
термини: суботом и недјељом у 12

ПАРАДА
жанр: комедија, драма
улоге: Никола Којо, Милош Самолов
термини: 22.15

КУНГ ФУ ПАНДА
жанр: анимирани, авантура
улоге - гласови: Џек Блек, Анђелина Џоли
термини: суботом и недјељом у 14.30

АЛВИН И ВЈЕВЕРИЦЕ 3: УРНЕБЕСНИ БРОДОЛОМ (синхронизовано)
жанр: анимирани
улоге: Џастин Лонг, Метју Греј Гублер
термини: суботом и недјељом у 12.30

НАРОДНО ПОЗОРИШТЕ РЕПУБЛИКЕ СРПСКЕ

"Развојни пут Боре Шнајдера", велика сцена 5. априла у 20 часова
"Звијезда је рођена", велика сцена, 6. априла у 20 часова

МУЗЕЈ САВРЕМЕНЕ УМЈЕТНОСТИ РС

Самостална изложба Борјане Мрђа "Промјенљиво тијело" до 15. априла

МУЗЕЈ РЕПУБЛИКЕ СРПСКЕ

Стална изложбена поставка - "Од праисторије до савременог доба"
Мултимедијална изложба - "Јасеновац"
Изложба дјечијих радова "Прољеће у музеју"

Са улице склоњено 294 пса и 223 штенади

Хигијеничарска служба града је од почетка године склонила 294 пса и 223 штенади са јавних површина - саопштено је из Административне службе града.

- Овај број најбоље говори о неодговорном односу појединих власника паса, који из разних разлога не желе да се брину о својим љубимцима и умјесто да их предају у прихватилиште за напуштене псе, избацују на улицу. На срећу, има грађана који желе да пруже нови, бољи дом напуштеним псима. Тако је за прва три мјесеца ове године удомљен 61 пас - наводи се у саопштењу и додаје да је ухваћено и враћено 14 одлуталих паса.

Ј. Б.

Улаз у гаражу

Проширење паркинг простора у Видовданској улици

Отворена гаража са 102 паркинг мјеста

Град је у куповину простора и опремање гараже уложио око 2.800.000 марака, а она ће бити у функцији 24 часа дневно, рекао Давидовић

ПИШЕ: АЛЕКСАНДАР ПОПОВИЋ
aleksandarp@glassrpske.com

Градоначелник Драгољуб Давидовић отворио је јуче двоетажну јавну гаражу у Видовданској улици, чији је први ниво предвиђен за потребе институција и станара, док је други ниво са 102 паркинг мјеста у власништву града.

Давидовић је изјавио да је гаража опремљена прописаном опремом и биће под контролом радника Одсјека за паркинге и гараже.

- Ту се налази систем противпожарне заштите, агрегат, компресори, вентилација, сигнализација и све што је потребно за овакву гаражу. Поред тога, гаража посједује и два излаза за пјешаке, који имају могућност коришћења степеница или лифта - истакао је Давидовић.

Према његовим ријечима, град је у куповину простора и опремање гараже уложио око 2.800.000 марака.

- Гаража ће бити у функцији 24 часа. Имајући у виду велике саобраћајне гужве и проблеме са паркирањем, сигурно је да ће она бити од велике користи грађанима Бањалуке, али и људима који долазе у наш град - додао је Давидовић.

ЦИЈЕНА паркирања по првој тарифној зони

Он је најавио да ће цијена паркирања бити иста као за прву тарифну зону.

- Сваки започети сат паркирања ће коштати једну, док је цијена дневне карте пет марака. Са ова 102 мјеста укупни број паркинг мјеста у граду смо повећали на око 3.200 - казао је Давидовић.

Истакао је да ово није једина гаража која је у плану да се гради.

- Наравно да ће бити изграђено још гаража, с обзиром на проблеме са паркирањем поготово у центру града. Оно важно је да Бањалука као Административни центар и највећи град у Републици Српској има на дневном нивоу велики број посјетилаца који долазе ради обављања разних послова, тако да и њима треба обезбиједити услове за паркирање. Надам се да ћемо у овој години ријешити и неколико отворених паркинга који ће бити стављени у функцију - рекао је Давидовић.

Прва гаража

Прва јавна гаража у Бањалуци отворена је 2007. године у Алеји светог Саве, преко пута спортске дворане "Борик". Она је капацитета 186 паркинг мјеста на три етаже. Вриједност овог објекта је три и по милиона марака, а вриједност опреме која је у њу уложена 349.200 марака.

ГРАДСКЕ ВИЈЕСТИ

Волонтирање за студенте

Невладина организација Омладински комуникативни центар и Бањалука колеџ потписали су јуче споразум о сарадњи у оквиру пројекта "Запосли се волонитрањем - Волонтирај да би се запослио".

- Захваљујући овогодишњем пројекту, студенти ће путем организованог волонтирања на високошколским установама стећи одређен број бодова и тако испунити и дио својих предиспитних обавеза. Поред тога, организоваћемо волонтирање у јавним институцијама и невладиним организацијама на територији Републике Српске са центрима на Универзитету у Источном Сарајеву, Бањалуци, Бијељини и Добоју - рекао је извршни директор ОКЦ Бањалука Саша Марковић.

Д. С.

Почиње дератизација

Превентивна систематска дератизација на подручју града почеће данас, а током прве седмице биће обављена дератизација зелених површина, водотока, социјалних и здравствених установа, предшколских и школских објеката, те објеката мјесних заједница.

Рекли су ово "Гласу Српске" у предузећу за санитарно-еколошку заштиту "Еко-Бел".

- Планирано је да дератизација буде обављена у мјесним заједницама Борик, Центар, Кочићев вијенац, Нова варош, Росуље, Лауш, Павловац, Паприковац, Петрићевац, Обилићево, Старчевица, Лазарево, Дервиши и Залужани - додали су у предузећу "Еко-Бел".

А. П.

Ватрогасци спасли мачку

Да ватрогасци нису задужени само за гашење пожара, показује и догађај од прије неколико дана, када су борци против ватрене стихије спасли мачку.

Пошто им нико није хтио да помогне, становници Борика у близини "Топлане" позвали су ватрогасце да спасу мачку која се попела на бандеру и упетљала у жицу од свјетиљке причвршћене непосредно испод жица за струју.

- Лијепо је знати да у граду има људи на које можемо безусловно рачунати. Одушевила нас је пожртвованост ватрогасаца који су пристали да спасу овог питомог кућног љубимца - рекла је становник Борика Свјетлана К.

Д. С.

ПАЖЊА

Дијелови насеља без струје

Због радова на електромрежи данас ће доћи до повремених прекида у снабдијевању електричном енергијом у дијелу насеља Леденице од 8.30 до 10.30 часова, а у дијеловима насеља Карановац, Љубачево, Јагаре и Топићи од 8.30 до 15 часова. Дио Верића биће без струје од девет до 11 часова, а дио Чубриловића од 11 до 13 часова. Од 8.30 до 11 часова ће без електричне енергије бити дијелови улица Алеја светог Саве, Бана Милосављевића и Симе Шолаје, а дијелови улица Гаврила Принципа, Бановић Страхиње и Пионирска од 11 до 13 часова.

Ј. Б.

МАТИЧНИ УРЕД

Рођени:

Михајло Тривић, син Милоша и Сандре; Виктор Раилић, син Давора и Наташе; Марко Давидовић, син Зорана и Сање; Анђела Жарић, кћи Сретка и Љубинке; Милана Милиновић, кћи Младенка и Браниславке; Вукашин Кос, син Николе и Бојане; Данијел Бабић, син Милана и Добриле; Сергеј Дујаковић, син Жељка и Дарије; Милош Кремић, син Живка и Зорице; Милица Лазић, кћи Пантелије и Санеле; Кристина Марић, кћи Милана и Љубице; Ана Радуловић, кћи Синише и Маријане; Инес Сарајлић, кћи Миле и Сабине; Милица Грујић, кћи Далибора и Ведране; Урош Вујанић, син Дејана и Иване; Милана Савичић, кћи Мирослава и Биљане.

Умрли:

Жарко (Ристо) Талић, рођен 1927. године; Драгица (Филип) Гаћа, рођена 1924. године.

Култура

Читајте...

Марко Видојковић, **СВЕ ЦРВЕНКАПЕ СУ ИСТЕ**

Зоран Живковић, **ПИСАЦ**

Програм институција културе

Ноћ музеја у 65 градова Србије

БЕОГРАД - Манифестација "Ноћ музеја" биће одржана девети пут 19. маја у 65 градова Србије, а обухватиће 64 београдске локације и више од 150 институција културе, најавила је Уметничко-продукцијска група "Ноћ музеја", преноје су агенције.

Од 18 часова врата посјетиоцима отвориће музеји, галерије и изложбени простори у Београду, Новом Саду, Шапцу, Суботици, Аранђеловцу, Нишу, Бечеју, Ваљеву, Тителу, Крагујевцу, Смедеревској Паланци, Бачкој Тополи, Инђији, Врању, Зрењанину, Бору...

Први пут "Ноћи музеја" прикључују се Апатин, Бачки Петровац, Горњи Милановац, Ириг и Параћин. Под слоганом "Одличан провод у музејима", организатори манифестације покушаће поново да музеје приближе широј јавности.

Филмско удружење "Линколн" центра

"Чарли Чаплин" за Катрин Денев

ЊУЈОРК - Француској глумици Катрин Денев уручена је награда "Чарли Чаплин", коју додјељује Филмско удружење "Линколн" центра, јавио је Танјуг.

- Катрин Денев као да је створена за филм, а филм за њу. Она јесте француски филм. И изгледа као да је из године у годину све већи авантуриста - рекао је холивудски редитељ Мартин Скорсезе.

Тема вечери и јесте била неустрашивост Катрин Денев, а не њена љепота - она је била муза Ив Сен Лорена и лице парфема "шанел 5". Глумица је захвалила, рекавши да је изненађена што је једна француска глумица добила ту награду. Међу ранијим добитницима су Скорсезе, Том Хенкс, Елизабет Тејлор, Алфред Хичкок и Сидни Поатје.

Поклон читаоцима "Гласа Српске"

Улазнице за "Титаник"

БАЊАЛУКА - "Глас Српске" и бањалучки мултиплекс "Палас" и ове седмице награђују читаоце улазницима за нови филм на репертоару.

Читаоци треба да се у девет часова јаве на број телефона 051/342-900, а три најбржа добиће по двије улазнице за филм који је на репертоару у 17.30 часова.

Ријеч је о филму "Титаник" у режији Џејмса Камерона, који је награђен са чак једанаест "Оскара", а сада се појављује у новом, 3 D издању.

Главне улоге у филму тумаче Кејт Винслет и Леонардо Дикаприо, који су управо са "Титаником" закорачили у свијет великих филмских звијезда.

- Постоји потпуно нова генерација људи који нису видјели филм како би требало - на великом платну. Ово ће бити епско искуство за фанове и оне који ће га тек погледати - каже Камерон.

А. Р.

Награђени и чланови жирија

ФОТО: АЕНЦИЈЕ

Београдски фестивал документарног и краткометражног филма

Гран при шпанском филму "Они кажу"

Најбољи филм у оба такмичарска програма одликују "оригиналан поступак конструисања приче у форми трача и деликатан рад са натуршчицима, као и храбар приступ теми", образложио жири

БЕОГРАД - Гран при 59. београдског фестивала документарног и краткометражног филма добио је кратки играни филм "Они кажу" у режији Алауде Руис де Асуе из Шпаније.

Проглашењем и уручењем награда у уторак увече је у Дому омладине свечано завршен овогодишњи фестивал, а награђена шпанска редитељка је путем видео-поруке захвалила жирију на награди и упутила поздраве публици.

Најбољи филм у оба такмичарска програма одликују "оригиналан поступак конструисања приче у форми трача и деликатан рад са натуршчицима, као и храбар приступ теми", образложио је жири коме је предсједавао француски филмски посленик Марк Рипол.

Уз Рипола, чланови су били Ширли Берковиц (Израел), Пјер Жалица (БиХ) и Бојана Маљевић и Мина Ђукић (Србија).

ПРИКАЗАНА 53 страна филма

"Златну плакету Београд" за најбољи филм домаћег такмичарског програма добио је редитељ "Секундарне сировине" Стефан Иванчић за "комплексну визуру којом аутор посматра главног јунака и гради дирљив однос са њим, доказујући да херој лежи у сваком од нас".

"Златну плакету Београд" за најбољи филм међународног такмичарског програма добио је филм "Дени Бој" редитеља Марека Скробецког из Пољске за "фантастичан начин који нас подсећа да не гледамо и не слушамо једни друге довољно пажљиво, јер смо сувише заокупљени собом, за филм који је јака алегорија данашњице и уметнички изузетан", оцијенио је жири. "Златне медаље Београд", по категоријама, добили су редитељка Афарин Егхбал из Велике Британије за документарац "Баке" и Маринус Грутоф из Холандије за експериментални филм "Подражавање". Исто признање у домаћој селекцији добила је Јелена Гавриловић и то двоструко - за документарац "Биби" и за кратки играни филм "Момци где сте".

Од 30. марта у двије такмичарске селекције приказана су 53 страна филма, као и 39 српских документараца, кратких играних, анимираних и експерименталних филмова.

Сцена из филма "Они кажу"

Награде

Најбољи експериментални филм био је "Изнад Београда" редитеља Андреса Денгрија, а најбољи анимирани филм "Помешана сећања" Марије Милановић Лазаревски. Награда за најбољу продукцију групе филмова припала је Факултету драмских уметности из Београда.

Требиње у знаку традиционалне манифестације

Све спремно за Дучићев дан

ТРЕБИЊЕ - Културна манифестација "Дучићев дан", традиционално, као и сваке године, биће одржана на Благовијести, првог викенда у априлу.

Данас у сали Скупштине општине Требиње почиње тродневни научни скуп о теми "Песничко дело и мисао у поезији Милована Данојлића", а истог дана у Музеју Херцеговине биће промовисана књига "Моји песници, препеви Милована Данојлића".

Дан касније, такође у Музеју Херцеговине биће отворена изложба "Сава Текелија - велики српски добротвор", власништво Галерије Матице Српске из Новог Сада.

Изложба посвећена једном од најугледнијих и најобразованијих Срба у Угарској, који је сву своју покретну и непокретну имовину завештао свом народу, свакако ће изазвати велику пажњу требињске јавности баш као и промоција књиге "Сава Текелија - велики српски добротвор".

БЕЋКОВИЋ НА Херцеговачкој Грачаници

У суботу, 7. априла, на дан када се упокојио велики српски пјесник Јован Дучић у Херцеговачкој Грачаници биће одржана света архијерејска литургија и помен Јовану Дучићу.

У јединственом амбијенту на Херцеговачкој Грачаници истог дана биће промовисане књиге "Најскупља српска реч" и "Најважнија српска реч" аутора Матије Бећковића. У 18 часова у Музеју Херцеговине биће промовисан Зборник "Поезија и поетика Матије Бећковића".

Централни догађај свакако биће "Вече лауреата" посвећено пјеснику Милована Данојлићу.

Р. Ми.

Крејг: Глумићу Бонда докле год будем могао

ЛОНДОН - Глумац Данијел Крејг, звијезда филмова о Џејмсу Бонду, изјавио је да ће глумити чувеног британског шпијуна докле год буде могао, јавио је Танјуг.

Крејг, који ће у филму "Skyfall" трећи пут играти агента 007, рекао је Би-Би-Сију да ће "наставити све док му не буду рекли да прекине". Он је признао да постоје велика очекивања да најновији филм буде успјех који ће бити круна обиљежавања пола вијека Бондове франшизе касније ове године.

Промоција књиге Јована Ћирилова у Народној библиотеци "Филип Вишњић"

"Мајке познатих" пред читаоцима

У овој књизи описано је око сто мајки познатих личности и однос друштва према њима од праисторије, Хелена и Римљана, преко српског средњег века, па до савремене представе о мајци, рекао Ћирилов

ПИШЕ: МИРНА ПИЈЕТЛОВИЋ
kultura@glassrpske.com

БИЈЕЉИНА - Бог не може све да стигне и зато је измислио мајку, јеврејска је пословица која најбоље одражава однос према мајци као привилегованом бићу током цјелокупне историје човјечанства.

Записао је то Јован Ћирилов у својој новој књизи "Мајке познатих", која је представљена у уторак увече у Народној библиотеци "Филип Вишњић" у Бијељини.

Ћирилов у својој књизи говори о томе колико су мајке имале утицаја на дјецу која су својим дјелима обиљежила историјска раздобља.

Са промоције у Бијељини

ФОТО: ГЛАС СРПСКЕ

МАЈКЕ имале велики утицај на поете и сликаре

- У овој књизи описано је стотину мајки познатих личности и однос друштва према њима од праисторије, Хелена и Римљана, преко српског средњег века, па до савремене представе о мајци - рекао је Ћирилов на промоцији у препуној бијељинској библиотеци.

Уредник "Лагуне", која је објавила ову књигу, Дејан Михаиловић рекао је да је ријеткост да се неко бави овом тематиком на нашим просторима, а и шире.

- Ова књига настала је из серије текстова у часопису "Софија" на којима је Ћирилов радио, а које су биле илустроване ликовима мајки познатих личности. Ми смо дошли до идеје да то објединимо и тако је дошло до сарадње - истакао је Михаиловић.

Ћирилов каже да није тешко бити инспирисан мајкама, те да је ово његова најпродаванија књига.

- Проучавајући ову тему, дошао сам до сазнања да су познате личности биле много више под утицајем мајки него очева - казао је Ћирилов.

Истакнути драматург каже да су мајке највише имале утицаја на стваоце у свијету поезије и сликарства, док је то у политици било рјеђе.

Јован Ћирилов је српски театролог, књижевник и значајан дјелатник српског позоришта и српске културе уопште. Аутор је романа, више збирки пјесама, театролошких есеја, књига успомена, антологија драма и рјечника. Превео је драме Кристофера Фраја, Брехта, Женеа, Стопарда, Сема Шепарда, Мамета, Марбера и мјузикл "Коса".

Ћирилов је годинама радио као драматург у београдском позоришту "Атеље 212" и као управник Југословенског драмског позоришта. Од оснивања "Битефа" 1967. године је умјетнички директор и селектор овог значајног међународног фестивала.

ПОЗНАТЕ ЛИЧНОСТИ

На страницама књиге, на занимљив начин, Ћирилов предочава и мало познате портрете мајки чувених личности, међу којима су Да Винчи, Шекспир, Толстој, Доситеј Обрадовић, Тесла, Моцарт, Чаплин, Стаљин, Грета Гарбо, краљица Елизабета, Барак Обама.

Књижевни часопис

Нови троброј "Корака"

БЕОГРАД - Изашао је нови троброј часописа "Кораци", овог пута са печатом нове редакције, коју чине, поред главне и одговорне уреднице Иване Максић, Марија Ра-кић, Јелена Арсенијевић и пјесник Радомир Митрић, јавиле су агенције.

За визуелни идентитет одговоран је Немања Ивковић.

У рубрици "Међу јавом и мед сном" налази се, између осталог, дневник Мирољуба Тодоровића из 1984. године у којем се помиње и Крагујевац и људи из културе тога времена.

"Екс Атлантида" доноси поезију и прозу аутора из Хрватске и БиХ, "Меридијани и паралеле" преводе са француског, пољског, енглеског и руског. Сама редакција издваја као препоруку два руска есеја и малтешку кратку причу.

Београдски фестивал игре

Наступила трупа "Ликвид Лофт"

БЕОГРАД - На свјетској плесној сцени све занимљивија аустријска трупа "Ликвид Лофт" из Беча извела је у уторак увече мултимедијалну представу кореографа Криса Харинга "Глава која говори" у Београдском драмском позоришту на 9. београдском фестивалу игре, јавиле су агенције.

Бројна фестивалска публика први пут се сусрела са аустријском трупом која се савременим плесом бави на посебан начин, са јасном идејом бављења и тумачења савремених феномена и нових технологија.

Откако је основана, 2004. године, трупа се бави савременом игром као спојем различитих умјетничких форми.

Тако је и кореографија вишеструко награђиваног мајстора физичког театра Харинга, премијерно изведена у Бечу 2010. године, кроз спој неколико умјетности ефектно испричана прича о данашњем интернет свијету.

Вијести

Београд

Роман за младе

БЕОГРАД - У књижари "Делфи" у Београду у уторак увече представљен је роман "Рixie" 16-годишње Мирјане Миме Влаовић, јавио је Танјуг. У књижари није било мјеста да се сједне, а позиву да говоре о књизи одазвали су се афирмисани умјетници, режисер Дарко Бајић, поп пјевачица Ана Станић и глумац Бранислав Лечић.

Скопље

Поезија Предрага Бјелошевића

СКОПЉЕ - Књига "Под крошњом трошног дрвета" Предрага Бјелошевића биће промовисана данас у 12 часова у Скопљу. Ријеч је о књизи изабраних нових пјесама које је изабрао и на македонски превео Ристо Василевски, а појавила се у издању "Арке" Смедерево-Скопље у едицији "Српски венац". Осим аутора, о књизи ће, у просторијама Друштва књижевника Македоније говорити академици Ристо Василевски и Санде Стојчевски. А. Р.

Промоција

Дјела Јелене Ленголд

ЛОЗНИЦА - Добитница прошлогодишње Европске награде за књижевност Јелена Ленголд у Лозници је представила своја дјела прозе и поезије, јавио је Танјуг. Ленголдова, која је више пута добијала престижна признања за своје стваралаштво, рекла је да је награда Европске уније за књижевност њој представљала начин да умјетничка дјела буду запажена не само у земљи, него и у иностранству.

Јубилеј

"Повратак књиге"

БЕОГРАД - Народна библиотека Србије обиљежиће сутра богатим и разноврсним програмом Дан сјећања на разарање српске националне библиотеке до кога је дошло 6. априла 1941. године, јавио је Танјуг. Централна манифестација под називом "Повратак књиге на Косанчићев венац" биће одржана у 11 часова на Косанчићевом венцу.

Разбибрига

Жали се Лала пријатељима како уопште није срећан, а Соса стално јесте:
- Пред Нову годину, моја Соса нађе златан прстен на путу, а одмах послије тога и ланчић. На Нову годину Соса нађе и крзнену бунду, замислите колико је она срећна. А ја одмах послије Нове године нађем једне мушке гаће у свом кревету и оне су ми велике. Замислите колико сам ја несрећан!

Од трача до истине

Романа Панић не плаћа рачуне

Сви они који воле рад Романе Панић, нажалост неће моћи да га прате, јер званични сајт познате пјевачице већ неко вријеме није у функцији и то због дугова.

Романини највјернији фанови, који су доскора могли да прате сваки њен потез, сада су ускраћени за информације о свему што она ради зато што није платила рачуне.

Када се на интернету укуца www.romanapanic.com, излази кратко и јасно: Страна је суспендована због неизмирених обавеза, преносе српски медији.

Када су позвали Роману да каже из којих разлога јој је званични сајт угашен, пјевачица је рекла:
- Прави се нови сајт - одговорила је Панићева. Међутим, када јој је постављено питање да ли то значи да ће њен нови сајт имати и другу адресу, она се није баш најбоље снашла.
- Не, биће иста адреса. Убацују се неке нове ствари, зато већ мјесец дана сајт не ради - изјавила је пјевачица.

Српски медији пишу да Панићева није свјесна да је велика разлика између суспендовања, прављења новог сајта и неизмирених обавеза.

Гласова кухиња

Пилетина на шпански начин

Ево још једног од стотине разних рецепата за спремање пилетине у властитој кухињи. Овога пута ради се о згодној комбинацији пилећег филеа, шампињона, бешамел умака и сира... и то све припремљено на начин како се то ради у Шпанији. За припрему овог јела потребно је око 60 минута.

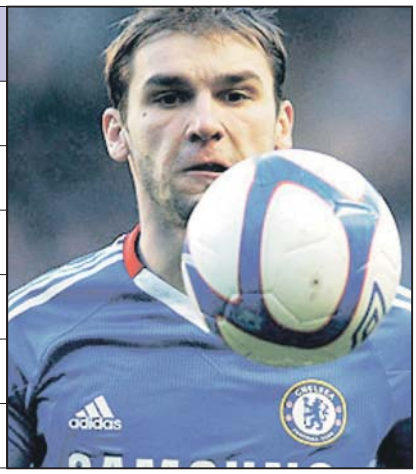

ПОДЈЕЛА ПО КАТЕГОРИЈАМА
АУСТРИЈА
УКРАС НА КОЖИ
ИЗГОВОР ГЛАСА "М"
ИТАЛИЈАНСКИ ФУДБАЛСКИ СУДИЈА ПЈЕР ЛУИЏИ
МУЗИЧКИ ИНСТРУМ.
КАЛИЈУМ
МОНД
АМЕРИЧКА ПОП ПЈЕВАЧИЦА
БИВШИ ГЛУМАЦ АЛЕКСИЋ
БЕОГРАДСКА ПОП ГРУПА
ПРВО СЛОВО
ГЛУМИЦА ВАСИЉЕВИЋ
БАКАР
МАРС
УЗВИК БОЛА
ПРИЈЕМНИК СЛИКЕ
КАРАТ
ПОП ПЈЕВАЧИЦА КОКИЋ
ФУДБАЛЕР СРБИЈЕ СА СЛИКЕ
ПЛАНЕТА СУНЧЕВОГ СИСТЕМА
ЉЕТОПИС (мн.)
"БОЈАН ТОМОВИЋ"
ВРСТА ТРОПСКОГ ВОЋА
РИЈЕКА У РУСИЈИ
ПОРАЂАЊЕ ЖИВОТИЊА
ЗГРУШАНА КРВ НА КОЖИ
ПОП ПЈЕВАЧИЦА ПАНИЋ
ЖЕНСКО ИМЕ
ОТАЦ (слов.)
ЕЛЕКТРОН
"ИВАН ТОМИЋ"
СЛОВА СУСЈЕДНА СЛОВУ "Б"
ПОСЈЕКОТИНА
ГЛУМИЦА ДРАГИЧЕВИЋ
АРГОН
ВРСТА ПАПАГАЈА
ДОМЕН ЗА ИНДИЈУ
НЕПТУН
НАТАША ОДМИЛА
ВРСТА ЈЕЛА
Ф.К. ИЗ ИТАЛИЈЕ
И МИРИС И ОКУС
АЛАБАМА
АМПЕР
КОШАРКАШКИ КЛУБ ИЗ ГРЧКЕ
ПОГОДБЕНИ ВЕЗНИК
РАДИЈУС
СТАРИЈИ ЛАДИН АУТОМОБИЛ
1. САМОГЛАСНИК
ЕЛИПСАСТО
ТОП У ШАХУ
СУСЈЕДНА СЛОВА
ЛИТВАНИЈА
АТОМ
БРАНИСЛАВ ОДМИЛА
ОРГАН ЧУЛА ВИДА
ЈЕДНО ГЛАГОЛСКО ВРИЈЕМЕ
КАЛЦИЈУМ
ДРУГА, ОСТАЛА
ВЛАСНИК ЧЕЛЗИЈА РОМАН
СУМПОР
УПИТНА РЈЕЧЦА
"АНА НИКОЛИЋ"
КУПОН, ТИКЕТ
КЕЛВИН
ЈЕДНОЦИФРЕН БРОЈ
ВРСТА ПТИЦЕ
БАРИЈУМ
ТУНИС
ЛИЧНА ЗАМЈЕНИЦА
ГЛИБ, КАЉУГА, КАЛ
МАЗУРИЈУМ
ХЕМИЈСКИ ЕЛЕМЕНТ
РЕОН
ВОЛТ
23. СЛОВО
АУТОР: БИТ

Судоку

У празна поља распоредите бројеве од 1 до 9 али тако да у сваком реду и колони буду различити бројеви, а исто тако и унутар сваког квадрата 3x3.

Тежина: тешко

					6			
							4	
	6		4					7
1		7					5	
				1				
	2					8		9
5			2				6	
	3							
					1			

Рјешење

2	4	9	1	7	6	3	8	5
7	1	3	5	2	8	9	4	6
8	6	5	4	3	9	1	2	7
1	8	7	3	9	2	6	5	4
9	5	6	8	1	4	2	7	3
3	2	4	7	6	5	8	1	9
5	9	8	2	4	3	7	6	1
4	3	1	6	8	7	5	9	2
6	7	2	9	5	1	4	3	8

РЈЕШЕЊЕ: К, М, М, КАТЕГОРИЗАЦИЈА, ЕМИЛИЈА, УРАН, БТ, ТИЈАНА, КОТ, РОМАНА, АНКА, Е, АВ, РАНА, АР, НИ, НАТА, АТАЛАНТА, РИЖА, А, АРИС, САМАРА, А, Т, Л, А, ОКО, ЏА, АБРАМОВИЋ, СВРАКА, АН, К, БА, Т, БЛАТО, АНТИМОН, Р, НЕ ИВАНОВИЋ,

Пита учитељица ученике ко зна бројати од седам до десет. Перица диже руку и повика:
- Ја знам, ја знам... седам, осам, девет, десет.
- Добро Перице, а знаш ли како иде даље?
А малишан ће:
- Како да не! Дечко, дама, краљ и ас!

Сусрео богати Американац једног лажова, па га пита:
- Ако ми на брзину нешто слажеш добићеш десет долара.
А лажов му најбрже што је могао одговори:
- Рекао си да ћу добити двадесет долара.

Састојци
(за 6 особа)

1 кг	пилећег филеа
400 г	шампињона
	мало маслаца
	мало уља
2-3	кашике брашна
6 дл	млијека
	мало соли, бибера
	мјешавине зачина (додатак јелу)
10	танких режњева пуномасног сира (нпр. гауда)

Припрема

1. Пилећи филе мало истањите чекићем за месо, па га испеците на тефлону са обје стране по минут - два, на пар кашика уља. Треба да буде полупечено. Комаде меса слажите у тепсију, мало поспите зачинима...
2. Шампињоне оперите и исјецкајте на листиће, па и њих пропржите на мало уља (може у тигању у ком се пекло месо). Посолите и побиберите. Готови су за пар минута, или кад уври њихов сок. Затим стављајте по једну до двије кашике шампињона на сложено бијело месо.
3. Направите бешамел од маслаца, уља, брашна и млијека и скувајте га тако да буде мало гушћи. Зачините. Стављајте по двије кашике умака преко шампињона.
4. Преко бешамела поређајте кришке сира.
5. Запеците у рерни, од 20 до 30 минута.

Послуживање

Пилетину, припремљену према овом рецепту, сервирајте и уз њу послужити салату и прилог који волите.

Савјет

Ово јело је згодно за припрему дан раније, кад нпр. чекате госте, тако да га само запечете у посљедњем тренутку.

Цијене у КМ

пилетина	9
шампињони	2,5
маслац	0,3
уље	0,3
брашно	0,2
млијеко	0,6
зачини	0,4
сир	2,5

ЦИЈЕНА РУЧКА

15,8

Кутак за родитеље

Генијалци у пеленама

Научници су напокон доказали зашто мала дјеца лакше уче нове језике него одрасли. Наиме, истраживања су показала да она за језик не користе исте дијелове мозга као и одрасли

Шта мислите о томе да ваша беба са само три мјесеца почне да учи страни језик? Мислите да је то прерано? Не потцјењујте своју бебу јер је за њу учење језика потпуно природан процес. Наиме, утврђено је да бебе одлично разликују самогласнике, сугласнике, ритам и тон језика и то пуно прије него што проговоре.

УЧЕЊЕ ЈЕЗИКА
за бебу потпуно природан процес

Научници су напокон доказали зашто мала дјеца лакше уче нове језике него одрасли. Наиме, истраживања су показала да бебе за језик не користе исте дијелове мозга као и одрасли. Различита подручја мозга контролишу различите функције нашег тијела. Тако аутоматске функције, оно што радимо скоро без размишљања, долазе из тзв. Брокиног подручја за говор.

Кад дјеца уче језик користе управо тај "дубљи" и "основнији" дио мозга те им језик постане природан попут дисања. Обично се ради о само једном језику, којег онда називамо матерњи језик, али на исти начин мала дјеца могу усвојити и други језик. Уосталом, погледајте само дјецу која расту у билингвалним породицама и савршено говоре оба језика. Али, кад одрасли уче нови језик њихов мозак ради другачије.

Могућност похране информација у Брокином подручју са годинама се смањује и до 18. године скоро потпуно нестаје. Због тога одрасли информације новог језика похрањују у друге дијелове мозга. То значи да одрасли обично размишљају на свом језику, а затим преводе ријеч по ријеч, чак и кад мисле да аутоматски говоре на страном језику. Због тога је учење страног језика од најранијег дјетињства изузетно корисно и мало дијете ће научити сваки језик којем је изложено. Њихов мозак је баш попут спужве.

На основу тих сазнања своју методу учења енглеског језика развила је британски језикословац Хелен Дорон. Њена метода се успјешно проводи у преко 500 центара широм свијета. Иако је њен метод јединствен по томе што подучавање започиње и с бебама од само три мјесеца у понуди су течајеви прилагођени свим узрастима од три мјесеца до 14 година. Уз рад у групама од највише осморо дјеце и материјале за учење код куће дијете ће без напора и кроз игру и пјесму усвојити звукове и мелодију језика.

Осим првих речи на енглеском бебе на овим часовима уче и знакове помоћу којих могу да комуницирају са родитељима много прије него што буду спремни да усвоје вербални језик. То је феноменалан осјећај за сваког родитеља и увертира правом учењу језика, кажу стручњаци.

ХОРОСКОП

Ован
(21.3 - 20.4)

Заљубљени сте, мада партнер полако измиче контроли. Иако мисли да ће вам утећи, вара се, јер кад се ви на неког усредсредите, нема те особе која може да одоли вашем шарму. Биће свега - и серенада и дугих телефонских разговора и цвијећа.

Вага
(23.9 - 22.10)

Умјетничке склоности су по обичају јаке, па ћете настојати да их на себи својствен начин спроведете у дјело. Нико не сумња у успјех. Пошто желите да пријатеље засјените својим квалитетима и сјајем, размишљате о организовању јавног скупа у коме би ваша маленкост била у првом плану.

Бик
(21.4 - 20.5)

Због чега сте несигурни, кад сви аргументи иду вама у прилог? Осјећање друштвене неприхваћености и страх од могуће одбачености - немају реалних основа и производ су ваших личних пројекција. Нека вас догађаји везани за дом и породицу не изненаде.

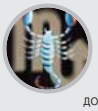

Шкорпија
(23.10 - 22.11)

Успјећете да се докажете и покажете све своје квалитете. Велики посао је у игри. Пошто крупне изазове рјешавате као од шале, а губите се код ситница, ова ситуација вам у потпуности одговара. Дан је добар за све одлуке, почев од потписивања споразума до вјенчања.

Близанци
(21.5 - 20.6)

Заокупљени сте новим плановима и идејама. Дан проводите у добром расположењу, задовољни постигнутим. Хиперактивни сте, и то с разлогом. Треба искористити повољан период што конструктивније. Морате се прилагодити догађајима и прихватити чињеницу да улазите у ново животно раздобље.

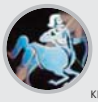

Стријелац
(23.11 - 20.12)

У фази сте ишчекивања радосног догађаја. Пуно среће вас прати на сваком кораку. Од некога ћете добити поклон, али ћете се покајати што сте га примили. Планирате путовање и с тим у вези контактирате са иностранством. Риба вас у свему подржава. Одлично сарађујете.

Рак
(21.6 - 20.7)

Ракови су тренутно окупирани послом и здрављем. Нису потпуно задовољни јер мисле да могу и боље. Покушајте да извршите замену теза у погледу разних вриједности, те да се, уколико не можете нешто да постигнете, задовољите лошијом варијантом.

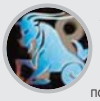

Јарац
(21.12 - 19.1)

Због чега сте започели више послова и оставили их незавршене? То не личи на вас. Окрените се подсвијести, јер вам она може помоћи да нађете себе и престанете да посматрате живот као сан. Исцрпљени сте усљед претјераног рада. У топлом загрљају ријешићете све проблеме.

Лав
(21.7 - 21.8)

Љубави никад доста! Романтично сте расположени, жељни промјена, посебно на емотивном плану. Слободне тренутке проводите у креативном расположењу, у жељи да будете запажени. Својим дјетињастим, тобоже наивним, шармом пљените све.

Водолија
(20.1 - 18.2)

Биће кратко, али слатко. Нормално, ради се о љубави. Код вас се те ствари обично дешавају кад се најмање надате. Помажу да се боље осјећате и повратите сигурност у сопствене вриједности. Бик или Лав чини све да вас заведе. Ако желите да обогатите живот, окрените се и креативном раду.

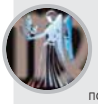

Дјевица
(22.8 - 22.9)

Сљедећи дани су повољни не само за остваривање пословних већ и приватних идеја. Што више себи задате обавеза, то ће бити боље. Пошто вас очекује тежак рад, психички се спремите за њега. Колебате се да ли да инвестирате у кућу или у себе.

Рибе
(19.2 - 20.3)

Прави је моменат за акцију, а погрешан за разна филозофирања. Срећне околности иду вам наруку. Искористите их. Имаћете подршку пријатеља и сарадника, посебно Стријелца, у рјешавању проблема. Водолија вам нуди нов приступ у превазилажењу проблема.

Фељтон

ИЗАЋИ ИЗ САРАЈЕВА
(Потресна исповијест из ратног Сарајева)

(16)

Затворени "плави путеви" за излазак

ВЕРА ТУТЊЕВИЋ

- Својевремено сам на велика врата ушла у Сарајево - рекла сам једном Пери (Шимуновићу), мислећи на мој упис на факултет и све остало што је касније слиједило.

- Зато ћеш сада изаћи на мала, на најмања која постоје - одговорио је.

Тако је и било. Изашла сам 15. септембра 1994. године кроз тунел испод аеродрома. Али то је посебна прича.

Хрпа дозвола

Једног дана, у другој половини августа 1994. године, у телефонском разговору, као узгред, Перо Ражнатовић упита:

- Ти знаш за Зебу?

Испоставило се да је то нека путничка агенција која организује путовање на линији Сарајево - Загреб и да има све дозволе да своје путнике проведе кроз тунел испод Аеродрома. Ја сам имала већ све дозволе за излазак из Сарајева које сам прикупљала цијело прољеће. Наиме, случајно сам од своје колегинице из ратне школе сазнала да су власти донијеле одлуку да запослени који су радили у току рата могу користити годишњи одмор и да могу да изађу да би обишли родбину ван Сарајева.

Прва степеница је била дозвола радне организације у којој си запослен, а затим потврде цивилног и војног суда да ниси осуђиван или да се не води истрага против тебе, затим долази дозвола војног одсјека општине, изјава свједока да имаш родбину тамо гдје идеш и још понека глупост. Одлучила сам да путујем у Хрватску, јер сам имала хрватски пасош (послала ми родбина), а постојала је и редовна линија "плавим путем" преко Аеродрома за Сплит и Загреб. Са великом тремом сам предала молбу секретару моје школе. Пошто се приближавао крај школске године обављала сам школске активности у ратној школи на Отоци, прикупљајући успут и друге документе.

Највише је запело код суда и ту су ми помогли Индира и Сретен. Аница и Славојка су у општини дале изјаву да познају моју сестру у Хрватској и да гарантују да идем код ње. Све је ишло по неком плану, чувала сам се да се превише не узбуђујем и не радујем, јер сам се бојала разочарења.

Са Сретеном (сином Станишине родице Милке) и његовом дјевојком Индиром склопила сам у суду уговор да им остављам стан на чување док се не вратим. Крајем јуна обавила сам све административне послове у школи и прикупила све папире, распитала се за карту и одредила дан да предам документе полицијској служби на аутобуској станици која је формално давала посљедњу дозволу, наравно под условом да су сви остали документи били комплетни.

ПРЕКИД СЕ ПРОДУЖИО, ситуација се заоштравала, чак су се опет појавили снајпери

Дан-два прије тога, Мира Мерло је натентала на нашег заједничког познаника Перу Р. бившег секретара СИЗ-а и наговорила га да нам помоћу виска гледа судбину. На моје питање да ли ћу путовати, висак се вртио у мјесту, значи неодређено. Нисам баш вјеровала у то, али ме нешто зазебло у души. Веће прије предаје докумената као да сам чула на вијестима да је био неки оружани инцидент између српских снага и UNPROFOR-а и да су тог дана "плави путеви" затворени. Било је сличних ситуација и раније, али се обично то рјешавало за дандва. Кренула сам, дакле, ујутро на станицу. Полицајци ме љубазно приме, чак и прегледају документа и кажу да је све у реду, али добили су наређење да документа не примају и дозволе не издају док се путеви не отворе. Утјешише ме да ће се то брзо ријешити и да ћу посао обавити сигурно у понедјељак. Аутобус за Загреб је ишао у сриједу, стићи ћу.

Коначно на списку

Међутим, висак је био у праву. Прекид се продужио, ситуација се заоштравала, чак су се опет појавили снајпери и сл. Морал ми се пољуљао. Почела сам да обилазим хрватску амбасаду, тамо је радила једна моја колегиница и добра познаница, Јадранка, која ми је обећала да ће ми обезбиједити мјесто у њиховом дипломатском аутобусу чим се "плави путеви" отворе. Али, путеви се нису отварали.

Требало је да ускоро почне школска година, моја два мјесеца за годишњи одмор су истицала, помало ме обузимао очај. Већ увелико сам обигравала око Зебе. Примили су ме љубазно, али су им сљедеће вожње већ биле попуњене. У међувремену ми је и истекао један документ из општине, па сам морала да поновим захтјев за њега. Коначно сам се нашла на списку путника. Није био утврђен ред вожње. Једном је путовање било заказано, па отказано, а онда је утаначен 15. септембар.

Претходне дане сам провела у припремама, прикупила сам све могуће информације од оних који су тим тунелом већ пролазили. Знала сам да је дуг око километар, да је широк метар и двадесет, а висок два метра. Није се могло пронијети много ствари, никако торбе и кофери, јер запињу. Најбољи је руксак. Почело је паковање ствари. Шта понијети, шта оставити. Имала сам двије бунде, једну праву, од астрагана, а другу хантер. Понијела сам астраганску. Дубравко ми ју је чврсто савио у тубу. Умјетничке слике, дјечје портрете и Абрамовићеве *Сунцокрете* са једним пастелом такође сам савила. Остало је била одјећа и албуми са сликама. И Јеленин медо - зеко, њена култна плишана играчкица из дјетињства.

(Наставиће се)

> Одлучила сам да путујем у Хрватску, јер сам имала хрватски пасош (послала ми родбина), а постојала је и редовна линија "плавим путем" преко Аеродрома за Сплит и Загреб. Са великом тремом предала сам молбу секретару моје школе

> Претходне дане сам провела у припремама, прикупила сам све могуће информације од оних који су тим тунелом већ пролазили. Знала сам да је дуг око километар, да је широк метар и двадесет, а висок два метра. Није се могло пронијети много ствари, никако торбе и кофери, јер запињу

Слобода

Прво и обавезно питање Сарајлија који би се у ратно доба (а и касније) срели на "слободној територији" било је "кад си изашао", а затим и "како си изашао". Јер кад се Сарајево извана, а нарочито изнутра, затворило, изаћи из њега постало је недостижан циљ, с кесом у руци или без ње!

Догодило се на данашњи дан

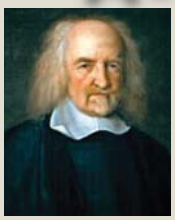

5. април 1588. године

Рођен филозоф Томас Хобс

1588 - Рођен енглески филозоф Томас Хобс, настављач и систематизатор класичног енглеског емпиризма, који је разрадио теорију друштвеног уговора. Сматрао је да је човјекова природа егоистична. У "природном стању", које претходи "грађанском стању" (цивилизација), људи су једнаки и сви имају иста права на све, па "природно стање" неизбјежно води рату свих против свих у којем је "човјек човјеку вук". Дјела: "Elementa rhilosophica" (или "О тијелу", "О човјеку", "О грађанину"), "Левијатан", "О политичком тијелу".

5. април 1955. године

Черчил поднио оставку

1955 - Британски премијер Винстон Черчил поднио оставку, окончавши дугу политичку каријеру која је, уз успоне и падове, трајала од почетка 20. вијека. На положају премијера и шефа Конзервативне странке наслиједио га је шеф дипломатије Ентони Идн. У складу са својим гледиштем да рат воде државници и политичари, а не војници, био је творац многих стратешких подухвата у Другом свјетском рату. За вријеме рата блиско је сарађивао са америчким предсједником Рузвелтом с којим је потписао Атлантску повељу.

5. април 1958. године

Умрла Исидора Секулић

1958 - Умрла српска списатељка Исидора Секулић, изузетан стилиста широког образовања и високе културе, танан посматрач људских живота и судбина, писац високе духовности и префињеног духа, члан Српске академије наука и умјетности. Критичари је сматрају класиком српске књижевности, а поводом њене смрти један од њих је оцијенио да је умро "литерарно најкултурнији човјек нашег тла од Ћирила и Методија до јуче, до данас, можда до прекосутра". Била је зналац многих језика и изврстан преводилац.

РЕГУЛАТОРНА КОМИСИЈА ЗА ЕНЕРГЕТИКУ РЕПУБЛИКЕ СРПСКЕ ТРЕБИЊЕ

REGULATORNA KOMISIJA ZA ENERGETIKU REPUBLIKE SRPSKE TREBINJE

Број: 01-160-2/12
Датум: 16.3.2012. године

На основу одредби члана 19. став 1. Статута Регулаторне комисије за енергетику Републике Српске – Пречишћени текст ("Службени гласник Републике Српске". број 6/10), члана 39. Пословника о раду Регулаторне комисије за енергетику Републике Српске ("Службени гласник Републике Српске", број 59/10) и члана 9. Правилника о јавним расправама и рјешавању спорова и жалби ("Службени гласник Републике Српске", број 70/10), Регулаторна комисија за енергетику Републике Српске издаје

ОБАВЈЕШТЕЊЕ ЗА ЈАВНОСТ

Регулаторна комисија за енергетику Републике Српске (у даљем тексту: Регулаторна комисија) је на 40. редовној сједници одржаној 16.3.2012. године у Требињу утврдила Нацрт Одлуке о измјенама и допунама Општих услова за испоруку и снабдијевање електричном енергијом - у даљем тексту: Нацрт Одлуке.

У поступку јавног разматрања Нацрта Одлуке, Регулаторна комисија ће одржати општу расправу у Требињу, дана 19.4.2012. године са почетком у 10 часова у сједишту Регулаторне комисије, Улица Српска бр. 2 Требиње.

Општа расправа је отворена за присуство јавности и заинтересованих лица у циљу прибављања коментара на Нацрт Одлуке. Вријеме за давање коментара на расправи може бити ограничено у складу са инструкцијама датим током расправе од стране водитеља поступка.

Нацрт Одлуке са образложењем је доступан јавности на огласној табли и интернет страници Регулаторне комисије "www.reers.ba". Заинтересована лица могу доставити коментаре у писаној форми на Нацрт Одлуке, путем поште, на адресу: Регулаторна комисија за енергетику Републике Српске, улица Српска број 2, 89101 Требиње, факсом на број 059-272-430 или на електронску адресу: regulator@reers.ba, најкасније до 23.4.2012. године.

Коментари у писаној форми морају бити потписани, у противном Регулаторна комисија није обавезна да их разматра.

Предсједник
Миленко Чокорило

ХОТЕЛ "ПАЛАС" АД
КРАЉА ПЕТРА I КАРАЂОРЂЕВИЋА 60
БАЊА ЛУКА
Број: 429-01/12
Датум: 4.4.2012. год.

ОБАВЈЕШТЕЊЕ

Хотел "Палас" а.д. Бањалука обавјештава јавност да планира издавати у закуп пословни простор који је уређен и опремљен за теретану и козметички салон са пратећим садржајима, површине ца 168 м^2 у улици Краља Петра I Карађорђевића бр. 60 у Бањалуци.

Предметни пословни простор садржи: козметички салон, соларијум, простор за физиотерапију, сауну и теретану са свлачионицама. Уз сваки сегмент пословног простора такође постоје и одговарајући мокри чворови, пратеће просторије и радни пултови за запослене.
Опрема и инвентар у виђеном стању припада наведеном пословном простору и улази у понуђену цијену.

Овим обавјештењем позивају се сва заинтересована лица да своје интересовање формализују у облику писане понуде за закуп.

Контакт особа за подношење понуда, као и за све остале информације је Слађана Видовић, тел. 051/218-584, e-mail: uprava.palas@bl.elta-kabel.com.

Пословни простор се може погледати директно, у договору са контакт особом, такође сваким радним даном за вријеме док је оглас отворен.

Понуде се могу достављати закључно са 15.4.2012. године.

Ово обавјештење не представља обавјештење у смислу одредби Закона о јавном набавкама и Хотел "ПАЛАС" а.д. Бања Лука неће имати никакве обавезе према лицима која доставе понуде.

ХОТЕЛ "ПАЛАС" АД
БАЊА ЛУКА

На основу члана 105 - 107. Закона о стечајном поступку ("Службени гласник Републике Српске" број: 26/10) и чланова 82, 89, 130. и 131. Закона о извршном поступку, у стечајном поступку над стечајним дужником "PRIMATRADE" д.о.о. – у стечају, Нова Топола, стечајни управник дана 2. априла 2012. године доноси:

ЗАКЉУЧАК

О ОДРЖАВАЊУ ТРЕЋЕГ ЈАВНОГ НАДМЕТАЊА (ЛИЦИТАЦИЈЕ)
ЗА ПРОДАЈУ ИМОВИНЕ СТЕЧАЈНОГ ДУЖНИКА

Продаје се имовина у виду сљедећих непокретности:

ОБЈЕКАТ	ПОЧЕТНА ЦИЈЕНА
Робна кућа на локалитету к.ч.194/2 К.О. Нова Топола укупне корисне површине 1.194 м2 (подрум, приземље, два спрата)	215.716,00 КМ
Монтажна зграда - управа на локалитету к.ч.207/17 К.О. Нова Топола укупне корисне површине 252 м2 са припадајућим земљиштем	31.429,50 КМ
Складиште на локалитету к.ч.207/17 К.О. Нова Топола укупне корисне површине 373 м2 са припадајућим земљиштем	61.154,20 КМ
Отворено складиште на локалитету к.ч.207/42 К.О. Нова Топола укупне корисне површине 373 м2 са припадајућим земљиштем	41.035,00 КМ

Непокретности се продају у виђеном стању по принципу "виђено – купљено" и у постојећем правном статусу. Накнадне рекламације се неће разматрати а на купца се преносе обим и права којим стечајни дужник располаже у моменту продаје.

УСЛОВИ ПРОДАЈЕ:
Продаја ће се обавити усменим јавним надметањем – лицитацијом дана 7. маја 2012. године с почетком у 13 часова у згради Окружног привредног суда у Бањалуци, Гундулићева 108 – велика сала у приземљу.

1.
Право учешћа имају правна и физичка лица која уплате депозит у износу 10% од почетне цијене објекта за који се надмећу и о извршеној уплати приложе доказ. Депозит се уплаћује на трансакциони рачун стечајног дужника број: 5655023600005819 отворен код Бобар Банке а.д. Бијељина.

2.
Правна и физичка лица могу учествовати на лицитацији лично или преко пуномоћника или законског заступника. Лица са неуредном документацијом за утврђивање идентитета или без исте неће моћи учествовати на лицитацији.

3.
Предметне непокретности и процјену вриједности вјештака грађевинске струке заинтересована лица могу погледати, односно извршити увид, сваког радног дана у времену од 10 до 15 часова уз претходно заказивање на контакт телефон: 066/437-759.

4.
Јавно надметање – лицитација ће се одржати и у случају да му присуствује само један учесник.

5.
Непокретности ће бити појединачно продате учеснику који понуди највећу цијену. Уколико понуђач са највећом понуђеном цијеном не уплати новчани износ у року од 30 дана од дана лицитације, стечајни управник ће закључком прогласити продају неваљаном и новим закључком одредити да је непокретност продата другом по реду понуђачу који је дужан у року од 30 дана од дана пријема закључка уплатити новчани износ у висини од њега излицитиране цијене. Уколико ни други понуђач не уплати новчани износ излицитиране цијене у наведеном року исто правило ће се примијенити на трећег понуђача.

6.
Све трошкове овјере куповине непокретности са припадајућим таксама и порезом сноси купац.

7.
Депозити учесника који нису у прва три понуђача враћају се учесницима непосредно по завршеној лицитацији.

8.
Купац непокретности обавезан је преузети и чувати архивску грађу стечајног дужника у складу са Законом о архивској грађи Републике Српске.

9.
Правила продаје биће учесницима лицитације уручена непосредно прије почетка лицитације.

10.
Овај закључак објавити у дневном листу "Глас Српске" и на огласној табли Окружног привредног суда Бања Лука.

СТЕЧАЈНИ УПРАВНИК

ОКРУЖНИ ПРИВРЕДНИ СУД У БАЊОЈ ЛУЦИ
Број: 57 0 Пс 010977 07 Пс
Бања Лука, 30.3.2012. године

ОКРУЖНИ ПРИВРЕДНИ СУД У БАЊОЈ ЛУЦИ и то судија Александра Мирошљевић Ждрал у правној ствари тужитеља "Перутнина Птуј" д.о.о. Трн, против туженог Предузећа "ТРИО ИНЖИЊЕРИНГ" Лакташи, заступан по зак. заступнику Ковачевић Борку, ул. Браће Одића 25 Ц, Бања Лука и Гушатовић Александри, Срђе Злопоглеђе бр. 53 Бања Лука ради утврђења недопустивости извршења в.сп. 20.000,00 КМ, на основу члана 348. став 3. Закона о парничном поступку ("Сл. гласник РС" бр. 58/03, 85/03, 74/05 и 63/07, у даљем тексту: ЗПП), будући да се тужени не налази на наведеним адресама, објављује сљедећи

ОГЛАС

Дана 27.09.2007. године тужилац "Перутнина Птуј" д.о.о. Трн поднио је тужбу против туженог Предузећа "ТРИО ИНЖИЊЕРИНГ" Лакташи, заступан по зак. заступнику Ковачевић Борку, ул. Браће Одића 25 Ц, Бања Лука и Гушатовић Александри, Срђе Злопоглеђе бр. 53 Бања Лука.
Тужбом тражи да Суд донесе пресуду којом се утврђује да је недопуштено извршење које је одређено на новчаним средствима на жиро рачуну број 1610450004320029 чији је тужитељ "Перутнина Птуј" д.о.о. Трн Лакташи власник и којег има отворен код Raiffeisen bank д.д. БиХ и укида се рјешење о извршењу Основног суда у Бањој Луци пословни број 071-0-ИП-06-000771 од 29.08.2006. године и извршни поступак пословни број 071-0-ИП-06-000771 се обуставља, што је тужени "ТРИО ИНЖИЊЕРИНГ" Лакташи дужан признати и трпјети, те се обавезује тужитељу надокнадити трошкове парничног поступка са законском затезном каматом у складу са Законом о висини стопе затезне камате рачунајући од пресуђења па до исплате, а све у року од 30 дана под пријетњом принудног извршења.

Обавјештавамо туженог "ТРИО ИНЖИЊЕРИНГ" Лакташи, да се достава писмена сматра обављеном протеком рока од 15 дана од дана објављивања овог писмена у дневним новинама Републике Српске и на огласној табли Суда, те да прилоге достављене уз тужбу може да подигне у згради Суда.
Обавјештавамо туженог да је, на основу члана 70. став 1. ЗПП-а, дужан најкасније у року од 15 дана да достави Суду писмени одговор на тужбу.
Одговор на тужбу мора да буде разумљив и да садржи: ознаку Суда, име и презиме, односно назив правног лица, пребивалиште или боравиште, односно сједиште странака, њихових законских заступника и пуномоћника, ако их имају, предмет спора, садржај изјаве и потпис подносиоца (члан 334. ЗПП-а).
У одговору на тужбу тужени ће да истакне могуће процесне приговоре и да се изјасни да ли признаје или оспорава постављени тужбени захтјев (члан 71. став 1. ЗПП-а).
Ако тужени оспорава тужбени захтјев, одговор на тужбу мора да садржи и разлоге због којих се тужбени захтјев оспорава, чињенице на којима тужени заснива своје наводе, доказе којима се утврђују те чињенице, те правни основ за наводе туженог (члан 71. став 2. ЗПП-а).
Тужени може у одговору на тужбу, а најкасније на припремном рочишту да поднесе противтужбу (члан 74. став 1. ЗПП-а).
Уколико тужени, коме је уредно достављена тужба у којој је тужилац предложио доношење пресуде због пропуштања, не достави писмени одговор на тужбу у законском року, Суд ће да донесе пресуду којом се усваја тужбени захтјев (пресуда због пропуштања), осим ако је тужбени захтјев очигледно неоснован (члан 182. став 1. ЗПП-а).
Одговор на тужбу с прилозима предаје се Суду у довољном броју примјерака за Суд и противну странку, позивом на број предмета.

Sudija
Aleksandra Mirošljević Ždral

МОНЕТ БРОКЕР
АД БАЊА ЛУКА
Краља Петра I Карађорђевића 139. Б. Лука
Тел: 051/345-600, Факс: 051/345-601
mail@monetbroker.com
www.monetbroker.com

У складу са чланом 4. Став 1. и 4. Закона о преузимању акционарских друштава ("Сл. гласник РС" бр. 65/08 и 92/09), CARMEUSE EASTERN EUROPE B.V., МБ:000014796368, ЈИБ:813818886, адреса: Nijverheidsstraat 32, 2802 AL, Gouda, Netherlands, као Понудилац објављује

О Б А В Ј Е Ш Т Е Њ Е
о стицању акција

Емитента "Рудник кречњака Integral Carmeuse" а.д. Добој а.д. Добој, Шеварлије бб, 74000 Добој, на основу којих настаје обавеза објављивања понуде за преузимање свих акција са правом гласа на којима није заснован терет.
Датум стицања акција Емитента је 4.4.2012. године.
Основни капитал Емитента износи 5.762.536,00 КМ, подијељен је на 5.762.536 редовних (обичних) акција класе "А" номиналне вриједности 1,00 КМ.
CARMEUSE EASTERN EUROPE B.V., МБ:000014796368, ЈИБ:813818886, адреса: Nijverheidsstraat 32, 2802 AL, Gouda, Netherlands на дан објаве овог обавјештења власник је 3.800.929 акција емитента "Рудник кречњака Integral Carmeuse" а.д. Добој, локалне ознаке RKDO-R-A које су редовне акције појединачне номиналне вриједности 1 КМ, класе "А" што представља 65,959310% од укупног броја акција са правом гласа у Скупштини Емитента.
На основу члана 31. Став 2. Закона о преузимању акционарских друштава ("Сл. гласник РС" бр. 65/08 и 92/09) са Понудиоцем заједнички дјелује BOHEMIAN LIME B.V., МБ:000020019866, адреса: Nijverheidsstraat 32, 2802 AL, Gouda, Netherlands, који на дан објаве има 1.440.634 акција што представља 25,0000% од укупног броја акција са правом гласа у Скупштини Емитента.
Понудилац и лице с којим заједнички дјелује, изјављују да ће понуда за преузимање бити објављена у року, под условима и на начин који је прописан Законом о преузимању акционарских друштава.

Понудилац и лица која заједнички дјелују:
CARMEUSE EASTERN EUROPE B.V i
BOHEMIAN LIME B.V,
заступани по пуномоћнику:
"МОНЕТ БРОКЕР" а.д. Бања Лука

МОНЕТ БРОКЕР
АД БАЊА ЛУКА
Краља Петра I Карађорђевића 139. Б. Лука
Тел: 051/345-600, Факс:051/345-601
mail@monetbroker.com
www.monetbroker.com

У складу са чланом 4. Став 1. и 4. Закона о преузимању акционарских друштава ("Сл. гласник РС" бр. 65/08 и 92/09), CARMEUSE EASTERN EUROPE B.V., МБ: 000014796368, ЈИБ:813818886, адреса: Nijverheidsstraat 32, 2802 AL, Gouda, Netherlands, као Понудилац објављује

О Б А В Ј Е Ш Т Е Њ Е
о стицању акција

Емитента "Фабрика креча Carmeuse Integral" а.д. Добој, Шеварлије бб, 74000 Добој, на основу којих настаје обавеза објављивања понуде за преузимање свих акција са правом гласа на којима није заснован терет.
Датум стицања акција Емитента је 4.4.2012. године.
Основни капитал Емитента износи 10.847.958,00 КМ, подијељен је на 10.847.958 редовних (обичних) акција класе "А" номиналне вриједности 1,00 КМ.
CARMEUSE EASTERN EUROPE B.V., МБ:000014796368, ЈИБ:813818886, адреса: Nijverheidsstraat 32, 2802 AL, Gouda, Netherlands на дан објаве овог обавјештења власник је 2.197.697 акција емитента "Фабрика креча Carmeuse Integral" а.д. Добој, локалне ознаке TKDO-R-A које су редовне акције појединачне номиналне вриједности 1 КМ, класе "А" што представља 20,2591% од укупног броја акција са правом гласа у Скупштини Емитента.
На основу члана 31. Став 2. Закона о преузимању акционарских друштава ("Сл. гласник РС" бр. 65/08 и 92/09) са Понудиоцем заједнички дјелује BOHEMIAN LIME B.V., МБ:000020019866, адреса: Nijverheidsstraat 32, 2802 AL, Gouda, Netherlands, који на дан објаве има 8.135.968 акција што представља 74,999995% од укупног броја акција са правом гласа у Скупштини Емитента.
Понудилац и лице с којим заједнички дјелује, изјављују да ће понуда за преузимање бити објављена у року, под условима и на начин који је прописан Законом о преузимању акционарских друштава.

Понудилац и лица која заједнички дјелују:
CARMEUSE EASTERN EUROPE B.V i
BOHEMIAN LIME B.V,
заступани по пуномоћнику:
"МОНЕТ БРОКЕР" а.д. Бања Лука

ОКРУЖНИ ПРИВРЕДНИ СУД БАЊА ЛУКА
БРОЈ: 57 0 Пс 089197 10 Пс
ДАНА: 1.3.2012. године

ОКРУЖНИ ПРИВРЕДНИ СУД У БАЊАЛУЦИ, судија Наташа Бошковић, у правној ствари тужиоца "DN&CO" доо Бања Лука, Ул. Срђе Злопоглеђе, кога заступа пуномоћник Радмила Плавшић, адвокат из Бања Луке, против туженог "СМГ КОМПАНИ" доо Бања Лука, Ул. Младена Стојановића бр. 111., ради дуга , в.с. 19.827,75 КМ, донио је дана 01.03.2012. године, ван рочишта, сљедећу

ПРЕСУДУ ЗБОГ ПРОПУШТАЊА

Обавезује се тужени "СМГ КОМПАНИ" доо Бања Лука, да на име дуга исплати тужиоцу "DN&CO" доо Бања Лука износ од 19.827,75 КМ са законском затезном каматом и то како слиједи:
- на износ од 396,86 КМ почев од 12.12.2008. године
- на износ од 18.504,25 КМ почев од 04.08.2008. године и
- на износ од 926,64 КМ почев од 04.08.2008. године,

па до исплате, те трошкове поступка у износу од 2.037,00 КМ са законским затезним каматама почев од пресуђења па до исплате, а све у року од 30 дана од дана пријема пресуде, под пријетњом извршења.

Образложење

Тужилац је дана 10.11.2010. године поднио тужбу против туженог ради дуга у износу од 19.827,75 КМ.
У тужби је навео да му тужени дугује по рачунима: бр. 101/2008 од 12.12.2008. године на износ од 396,86 КМ, бр. 76/2008 од 04.08.2008. године на износ од 18.504,25 КМ и бр. 75/08 од 04.08.2008. године на износ 926,64 КМ. Потражује дуговани износ, законску затезну камату, трошкове поступка са законским затезним каматама.

Како тужени, није извршио своју обавезу плаћања предложио је да суд, након проведеног поступка, донесе пресуду којом ће усвојити тужбени захтјев у цијелости или да поступи у складу са чл. 182. ЗПП-а, односно донесе пресуду због пропуштања.

Обзиром да тужени није доставио писмени одговор на тужбу у законском року, а исту је примио дана 13.02.2012. год., суд је на основу приложених доказа утврдио да је тужбени захтјев основан и у складу са чл. 182 ст. 1 ЗПП-а одлучио као у изреци пресуде.

Одлука о трошковима поступка донесена је на основу чл. 386 ст. 1 ЗПП-а и Тарифом о наградама и накнади трошкова за рад адвоката ("Сл. гл. РС" 68/05) а исти се састоје од трошкова таксе на тужбу у износу од 500,00 КМ и таксе на пресуду у износу од 250,00 КМ, објаве у дневним новинама у износу од 585,00 КМ (292,50 КМ х 2), заступање по пуномоћнику адвокату у износу од 702,00 КМ (састав тужбе 480,00 КМ + паушал 25% у износу од 120,00 КМ и ПДВ 17% 102,00 КМ), што укупно износи 2.037,00 КМ. На основу свега изложеног, одлучено је као у изреци пресуде.

ПОУКА:
Против ове пресуде није дозвољена жалба, али се може поднијети приједлог за повраћај у пређашње стање у року од 8 дана од дана када је престао разлог који је проузроковао пропуштање, односно од дана када је странка за то сазнала, а најкасније у року од 60 дана од дана пропуштања.

ОКРУЖНИ ПРИВРЕДНИ СУД У БАЊОЈ ЛУЦИ
Број: 57 0 Пс 094296 11 Пс
Бања Лука, 30.3.2012. године

ОКРУЖНИ ПРИВРЕДНИ СУД У БАЊОЈ ЛУЦИ и то судија Александра Мирошљевић Ждрал, у правној ствари тужитеља "Grioss" д.о.о. Груде, улица Републике Хрватске број 71, заступан по пуномоћнику Томиславу Беванди, адвокату из Широког Бријега, против туженог "ДНД Јелић" д.о.о. Прњавор, улица Бранка Радичевића бр. 1, ради дуга, на основу члана 348. став 3. Закона о парничном поступку ("Сл. гласник РС" бр. 58/03, 85/03, 74/05 и 63/07, у даљем тексту: ЗПП), будући да се тужени не налази на наведеној адреси, објављује сљедећи

ОГЛАС

Дана 13.09.2011. године тужилац "Grioss" д.о.о. Груде, заступан по пуномоћнику Томиславу Беванди, адвокату из Широког Бријега, поднио је тужбу против туженог "ДНД Јелић" д.о.о. Прњавор, улица Бранка Радичевића бр. 1.
Тужбом тражи да Суд донесе пресуду којом ће обавезати туженог "ДНД Јелић" д.о.о. Прњавор да плати тужитељу "Grioss" д.о.о. Груде износ од 9.210,54 КМ увећану за законску затезну камату почев од дана доспијеће појединог рачуна па до коначне исплате и то:
- на износ 4.359,67 КМ, почев од 23.11.2008. године,
- на износ 2.742,21 КМ, почев од 24.11.2008. године,
- на износ 4.256,37 КМ, почев од 29.12.2008. године, те надокнадити тужитељу трошкове поступка све у року од 30 дана под пријетњом извршења.

Обавјештавамо туженог да је, на основу члана 70. став 1. ЗПП-а, дужан најкасније у року од 15 дана да достави Суду писмени одговор на тужбу.
Одговор на тужбу мора да буде разумљив и да садржи: ознаку Суда, име и презиме, односно назив правног лица, пребивалиште или боравиште, односно сједиште странака, њихових законских заступника и пуномоћника, ако их имају, предмет спора, садржај изјаве и потпис подносиоца (члан 334. ЗПП-а).
У одговору на тужбу тужени ће да истакне могуће процесне приговоре и да се изјасни да ли признаје или оспорава постављени тужбени захтјев (члан 71. став 1. ЗПП-а).
Ако тужени оспорава тужбени захтјев, одговор на тужбу мора да садржи и разлоге због којих се тужбени захтјев оспорава, чињенице на којима тужени заснива своје наводе, доказе којима се утврђују те чињенице, те правни основ за наводе туженог (члан 71. став 2. ЗПП-а).
Тужени може у одговору на тужбу, а најкасније на припремном рочишту да поднесе противтужбу (члан 74. став 1. ЗПП-а).
Уколико тужени, коме је уредно достављена тужба у којој је тужилац предложио доношење пресуде због пропуштања, не достави писмени одговор на тужбу у законском року, Суд ће да донесе пресуду којом се усваја тужбени захтјев (пресуда због пропуштања), осим ако је тужбени захтјев очигледно неоснован (члан 182. став 1. ЗПП-а).
Одговор на тужбу с прилозима предаје се Суду у довољном броју примјерака за Суд и противну странку, позивом на број предмета.

Sudija
Aleksandra Mirošljević Ždral

Огласи

Огласе, рекламе и читуље можете предати дописништву ГЛАСА СРПСКЕ

Глас Српске
marketing@glassrpske.com
oglasi@glassrpske.com

КУЋЕ
ПРОДАЈА

Продајем кућу, мирна локација, близу школе на Петрићевцу, 200 м² стамбеног простора, 590 м² земљишта, гаража, пратећи објекти, тел. 065 933978; 387 66/298-789.

Продајем кућу у Великом Блашку, пут за Слатину, плац 1.000 м², гријање, телефон, гаража, шупа за дрва, укњижена 1/1, тел. 387 65/513-928.

Продајем двије куће, усељиве, у једном дворишту, Десна Новоселија, тел. 413-418 и 065/740 -330.

Продајем кућу 9х10, новоградња, приземље пословни простор, спрат и поткровље станови, тел. 051/317-719.

Продајем кућу у центру града, прва зона, ул. Солунска 12, тел. 066/897-469.

Продајем у Бањалуци, на Старчевици, стару кућу са плацем од 860 м², тел. 065/698-012.

Продајем у Бањалуци, Дервиши, кућу П+1, са плацем од 370 м², стара градишка цеста, тел. 065/698-012.

Продајем у Бањалуци, на Ребровцу 14х9 м, недовршену кућу са плацем од 1.100 м², тел. 065/698-012.

Продајем кућу у Борику, ул. Раде Врањешевић, са пословним простором, тел. 066/091-091.

Продајем спрат куће, стан 48 м², на плацу од 650 м², у Трну, цијена 63.000 КМ, тел. 065/562-426.

Продајем усељиву кућу - дуплекс, 13х11 (П+1+1) са гарсоњером у поткровљу, локал у приземљу са централним гријањем, плац 500 м² - Бањалука, ул. Јовице Савиновића 101, тел. 065/696-353.

Продајем кућиште са 11 дунума земље, струја, вода, асфалт, ријека у Драгељима код Градишке, тел. 065/569-294.

Продајем кућу у Кључу, пословни простор, гаража, стамбени простор или мијењам за кућу или стан у Бањалуци, Мркоњићу Граду, Приједору, Градишци, тел. 065/644-785.

Продајем кућу у Кључу, папири уредни, тел. 065/034-768.

Јосиповићи, продајем кућу, шталу са 35 дунума земље, тел. 065/569-294.

Росуље, Лазаричка 26, кућа на плацу од 640 м², 250 м од школе, слијепа улица, тел. 065/469-393.

Продајем кућу у ул. Иве Андића стара кућа за рушење, предвиђена стамбена зграда, тел. 065/925-186.

Издајем намјештену приватну кућу у ул. Крфска 36, тел. 065/611-313.

Продајем кућу у Новој вароши, у.л Средњобосанске бригаде, тел. 065/601-772.

Продајем врло повољно кућу, локал и дворишну, ул. Змај Огњеног Вука, Лазарево, тел. 065/591-823.

Продајем кућу на спрат, плац 550 м², Лазарево, тел. 065/569-294.

Продајем кућу у ул. Раковачких рудара, на плацу од 500 м², власништво 1/1, тел. 065/683-125.

Продајем кућу са плацем од 1.000 м² код Стамбене задруге, уз Врбас, тел. 066/205-505; 051/216-155.

Продајем кућу и пет дунума земље у Гламочанима, 1,5 км од аутопута, тел. 065/560-345.

Продајем двије тотално сниране куће, гаража, ограђено, са плацем од 3.500 м², близина петље, асфалт до куће, струја, вода, усељива, ул. Благоја Паровића, тел. 065/636-545; 065/355-359.

Дервиши продајем кућу 10х10, приземље + мансарда + дворишни објекат, плац 885 м², иза "Обија", тел. 065/569-294.

Продајем дио недовршене куће, ул. Душка Кошчице, тел. 066/436-767.

Продајем кућу у насељу Ада у Бањалуци, тел. 051/429-720.

Продајем мање имање, Косјерово, општина Лакташи, тел. 065/622-572.

Продајем кућу на спрат са два стана по 80 м², са двориштем, гаражом, почетак улице Јовице Савиновића или мијењам за мањи стан уз договор, тел. 065/636-545; 065/355-359.

Продајем у Трну нову кућу, 12х10, са два стана П+1+М, плац од 700 м², тел. 065/698-012.

Купујем девастирану недовршену кућу или викендицу без посредника може SMS, тел. 065/931-672.

Продајем спрат куће у Новој вароши, ул. Стевана Мокрањца, тел. 066/130-333.

Повољно продајем кућу у Пријеланима, површине 250 м², са двије гараже, тел. 066/709-385.

Продајем двије некретнине у Росуљама на плацу од 900 м² или мијењам за два стана уз доплату, тел. 066/628-337.

Продајем недовршену кућу, новоградња, у Јаблану или мијењам за мањи стан у Бањалуци, тел. 065/297-732.

Продајем кућу у Трну са пословним простором, тел. 065/601-772.

Продајем кућу, 50 м² стамбеног простора, сниранa, са двориштем 120 м², ул. Гаврила Принципа, тел. 065/636-545; 065/192-000.

Продајем кућу у Горњим Кобатовцима, тел. 065/749-423.

Продајем кућу, тел. 065/018-100.

Продајем кућу у Дебељашима, цијена 30.000 евра, тел. 066/205-505; 051/216-155.

Продајем усељиву кућу, в. п., са гаржом код "Космоса", може замјена за стан, уз договор, тел. 065/528-247.

Продајем кућу на Побрђу са дунумом земље, тел. 065/636-545.

Повољно продајем усељиву кућу, спратницу у Бањалуци, (два улаза, два двособна стана, велика гаража, помоћне просторије) папири уредни, тел. 066/347-480.

Продајем кућу на спрат, почетак Српских топлица, код Турбета, тел. 065/636-545.

Продајем хитно кућу на спрат са двориштем у Обилићеву, у ул. Браће Југовића, тел. 065/636-545.

Продајем кућу и плац у Дебељашима, вл. 1/1, 27.000 евра, Никола, тел. 051/314-239.

Продајем кућу преко пута "Сирана", може замјена за стан уз доплату, тел. 065/685-800.

Продајем кућу, 220 м², са пословним простором, у Дервишима, окућнице 760 м², тел. 065/685-800.

Продајем повољно усељиву кућу са високим поткровљем на плацу од 1.300 м² у Кочићеву-Градишка, ограђено, струја, вода, дворишна, са грађевинском дозволом, тел. 065/417-581.

Продајем кућу и земљиште, око 3.000 м², у Челинцу доњем, преко моста, хитно и повољно, тел. 065/636-545.

Издајем двособан стан, спрат куће, посебан улаз, насеље Лауш, тел. 280-951,065/388-673.

Продајем кућу, 130 м², у ул. Гаврила Принципа, са окућницом од 500 м², хитно, повољно, уз пут, тел. 065/636-545; 065/355-359.

Продајем кућу на спрат са два пословна простора, гаражом и окућницом, 500 м², у Крфској улици, папири 1/1, тел. 065/636-545.

Продајем кућу у Ади, Вида Њежића, тел. 066/091-091.

Продајем кућу на Петрићевцу 200 м² или мијењам за стан, тел. 065/652-344.

Продајем кућу у Челинцу близу Дома здравља и продајем плац у Трну, тел. 065/398-459; 065/322-144.

Продајем кућу у Павловцу, весома повољно, тел. 065/685-800.

Продајем кућу у Гламочанима, намјештена два стана, помоћни објекат са 1.000 м² окућнице. Може замјена за стан у Бањалуци, тел. 065/685-800.

Продајем кућу са шест дунума земље на узвишици, Г. Мотике, Бањалука, тел. 065/725-630.

Продајем кућу и плацеве у Кулаанима бр. 56 или 266, Кулаанска, тел. 0038535371637; 20737.

Продајем старију кућу код "Витаминке" или мијењам за једнособан стан у ужем дијелу града, тел. 065/633-568.

Продајем кућу на плацу од 640 м² преко пута болнице на Паприковцу, ул. Ј. Рашковића, тел. 065/421-795.

Нова кућа на спрат са подрумом са већим помоћним објектима на десет дунума земље у комаду у центру Поткозарја - Ивањска, асфалт, струја, тел. 065/531-101.

Продајем кућу у Лакташима, 9х8 и дворишну 9х5, 1240 м² окућнице и плац од 580 м², повољно, тел. 065/685-800.

Продајем кућу у Залужанима на главном путу, тел. 066/205-505; 051/216-155.

На улазу у Гламоч, насеље Пилана, продајем кућу са помоћним објектима на 900 м² земље, може и замјена за Нови Сад и околину, тел. 065/531-101.

Продајем кућу на спрат са поткровљем и окућницом од око 900 м², ограђено, под већем, властито гријање, преко пута "Гласа", Кочићев вијенац, тел. 065/636-545.

Продајем кућу на спрат са поткровљем, три трособна стана, са гаражом, окућницом од 330 м², властито централно гријање, код Завода дистрофичара, ул. Др Велимира Човића, папири 1/1, одмах усељива, тел. 065/636-545.

Стамбено-пословна кућа на продају на старој градишкој цести, на спрату 100 м² стана, тел. 065/633-568.

Продајем кућу на Петрићевцу на плацу од 1659 м², ограђено, пратећи објекти, папири уредни, струја, вода, телефон, хитно, тел. 065/597-581.

Продајем "Марлесову" кућу на спрат, 100 м², на плацу од 310 м², ул. Српских добровољаца, тел. 065/524-505; 051/316-955.

Бакинци - на продају кућа под кровом 10х9,15 м, на 3650 м² земљишта уз асфалт, 2 км од аутопута нема клизишта ни поплава, тел. 065/979-003.

Мијењам (По+П+М) кућу у Драгочају за мањи стан или земљу уз доплату, тел. 065/522-838.

Продајем кућу, 10х10 м, приземље, спрат, поткровље, у приземљу пословни простор, на 520 м² земљишта, насеље Нова варош, тел. 066/528-897.

Продајем кућу, в. п., са дворишним објектима, на 730 м² земљишта, у улици Жарка Згонанина, тел. 066/528-897.

Александровац - Мрчевци, кућа П+1, 9,5х12 м и дворишни објекат 8х4,5 м, на плацу од 3.100 м², ограђено, 1/1, са документацијом, цијена 60.000 евра, тел. 065/935-191.

Продајем кућу у Доњем Вакуфу (кућа + штала + 1.500 м² баште, поред ријеке), цијена 22.000 евра, тел. 065/549-687.

Продајем кућу на Паприковцу кућу 270 м² и 900 м² дворишта са кућом, централно гријање, плин, воћњак, тел. 065/546-333.

Тражим кућу на чуваље, тел. 065/948-022.

Продајем кућу у ул. Ф. Супила, плац 500 м², кућа 140 м², повољно, тел. 065/631-613.

Продајем кућу у Слатини (спратница) са 1340 м², земљишта, може замјена за стан, звати послије 17 часова, тел. 065/875-823.

Продајем на Паприковцу кућу 9х10, на плацу од 640 м², приземље, спрат, поткровље није израђено, има централно гријање, тел. 065/448-763.

Продајем куће у Бањалуци од 35.000 до 3.500.000 КМ, тел. 065/549-687.

Продајем стару кућу, в. п., код "Космоса" може замјена за стан по договору, тел. 066/528-897; 051/454-066.

Продајем кућу у Бањалуци, насеље Петрићевац, ул. Љевчанска, цијена 110.000 КМ, тел. 065/549-687.

Продајем мању кућу и десет дунума земље на магистралном путу Бањалука - Приједор, преко пута "Петог неплана" или мијењам за стан у Бањалуци, тел. 066/626-734.

Продајем или мијењам за стан кућу на Црногорском приморју, тел. 065/528-247; 051/454-066.

Продајем кућу на Паприковцу, ул. Алексе Шантића, цијена 225.000 КМ, тел. 065/549-687.

Продајем кућу са два стана испод старе зграде Владе, ул. Петра Кочића, тел. 066/130-333.

Продајем кућу и 2,5 дунума земље за само 35.000 КМ у Мотикама, тел. 065/601-772.

Продајем кућу у Челинцу 10х9 троспратница и 400м² плаца, тел. 065/601-772.

Продајем куће у Бањалуци, ул. Паве Радана, 310.000 евра и ул. Грчка, 810.000 КМ, тел. 065/549-687.

Продајем спрат куће у Трну, стан 48 м², на плацу од 650 м² воћњака, 63.000 КМ, тел. 065/562-426.

Продајем куће у Бањалуци, насеље Лазарево - Буџак (200.000 КМ, 280.000 КМ, 300.000 КМ и 810.000 КМ), тел. 065/549-687.

Продајем кућу на Паприковцу, десет минута од центра. Три посебна стана по 100 м², тел. 065/685-800.

Продајем недовршену кућу П-1 и четири дунума земље у Јаблану код католичке цркве, тел. 065/575-903.

Продајем кућу у Кришковцима, 60 м² + 2.000 м² ограђене земље, уређено, тел. 065/008-451.

Продајем недовршен дио куће у ул. Душка Кошчице бр. 14, тел. 066/436-767.

Кућу - имање у Санском Мосту продајем или мијењам за стан у Бањалуци или Градишци, тел. 065/915-746; 065/614-260.

Издајем нов намјештен спрат куће са цeнpaлним гријањем, кабловска, паркинг ул. Мајевичка 11 Ц Петрићевац, тел. 051/355-116; 065/010-531.

Недалеко од Срнца - Брезовљани, продајем кућу, висока приземница, са пратећим објектима, година градње 2003, струја, вода, телефон, све 1/1, тел. 065/751-710.

Продајем кућу у Лазареву (Буџак), Књаза Милоша 39 (14х10 м). Двије етаже пословни простор, једна етажа стамбени простор, тел. 065/529-471; ДГ.

Продајем кућу и 730 м² земље ул. Милана Бранковића 49, преко пута дома "Рада Врањешевић", тел. 051/212-771; 065/096-547.

Рамићи, продајем нову кућу 9х8 + мансарда, приземље опремљено, плац 1,5 дунума, тел. 065/569-294.

Ребровац, продајем кућу на три етаже, повољно за пословни простор, тел. 065/569-294.

Продајем кућу, Чесма - Мађир код стадиона на бр. 123 А, тел. 065/395-901.

Продајем имање у Алексићима, повољно, општина Лакташи, тел. 065/607-043.

Продајем кућу у Мотикама, близу школе, тел. 065/601-772.

Продајем кућу у Дракулићу код цркве и 1500 м² земље-окућнице, тел. 065/601-772.

Продајем кућу у Росуљама 700 м² окућнице, тел. 065/685-800.

Продајем кућу са пословним простором у Залужанима на главном путу, тел. 065/601-772.

Продајем недовршену кућу у Драгочају, 9х10, 300 м од школе, папири 1/1, са грађ. дозволом, на парцели 440 м² + плац 440 м², цијена 40.000 евра, тел. 051/381-332; 066/918-229; 065/015-199.

Издајем старију ненамјештену кућу са великим двориштем код Мљекаре у Бањалуци, цијена 150 КМ, тел. 065/650-503.

Продајем или мијењам кућу у Дражевцу код Обреновца 200 м², централно, десет ари земље, поред главног пута, за стан у Бањалуци, тел. 00381/11-8780-145.

На плацу од 460 м² продајем пола куће, два стана са подрумом, могућа изградња стана у поткровљу, погодно за представништво, објекат је са два лица, тел. 307-445.

Трн - Јаблан, продајем кућу приземницу са централним гријањем, 14х9 и плац од 830 м², тел. 065/698-012.

Продајем кућу на спрат, 9х8, са 4.650 м² земље или мање, у Осјечанима код школе, општина Добој, тел. 051/464-478; 065/582-340.

Продајем усељиву кућу приземницу на плацу од 500 м², може замјена за стан, уз договор, тел. 065/528-247; 051/454-066.

Продајем сеоско мање имање у Друговићима општина Лакташи или мијењам за околину Београда, тел. 051/503-210.

Продајем кућу у ул. 1.300 каплара, вода, струја, пут, 3.000 м² плаца, цијена 45.000 КМ, тел. 061/241-527.

Продајем имање у Чарпачанима, већа викендицу воћњака, вода, струја, телефон, усељиво, папири уредни, тел. 051/783-583.

Продајем кућу 9,5х8,5 м, са пратећим објектима, четири дунума земље, близу сточне пијаце у Новој Тополи, цијена 78.000КМ, тел. 065/363-252.

Продајем приземницу за чију локацију је усвојен регулациони план за изградњу стамбено-пословног објекта По+П+3, ул. Ранка Шипке 10, тел. 051/307-514; 065/180-753.

Продајем старију кућу са 17 дунума земље (пет шума, остало обрадиво), градска вода, струја, Чарпачани, тел. 381 11/215-04-43; 051/314-523.

ЗАМЈЕНА

Мијењам кућу у Бањалуци за Хрватску, тел. 051461-064; 065/322-834; 00385/98-9645-745.

Мијењам кућу у Доњем Вакуфу (кућа + штала + 1.500 м² баште, поред ријеке), за кућу, стан, бараку и сл. у Бањалуци, тел. 065/549-687.

ИЗДАВАЊЕ

Издајем приземље куће, 80 м², у Трну, ул. Врбаска бб, код млина, цијена 200 КМ, тел. 066/810-487; 065/377-403.

Издајем намјештену гарсоњеру (дворишни објекат) у центру, близу Економске школе, тел. 065/754-152.

Издајем двојици студената дворишну кућу под Старчевицом, цијена 200 КМ, тел. 065/828-437.

Издајем намјештену кућу у Шарговцу код Бањалука са лијепим двориштем и гаражом, тел. 065/573-046.

Издајем празан двособан стан у Дервишима, доњи спрат, улаз посебан, цијена повољна, може и на дуже вријеме, тел. 051/385-853; 066/879-327.

На Старчевици издајем у приземљу куће са посебним улазом, намјештену двокреветну гарсоњеру, тел. 065/620-245.

Издајем намјештену кућу, ул. Пионирска 33, тел. 065/972-569; 051/454-066.

Издајем кућу повољно, локација Зелени мост, звати поподне, тел. 051/465-131, 065/305-254.

Издајем ненамјештену кућу у Трну, тел. 065/914-747.

СТАНОВИ
ПРОДАЈА

Продајем стан у насељу Сунца, високо приземље, 65 квадрата, цијена 1700 по квадрату, тел. 387 65/930-931.

Продајем стан на Старчевици, 53 м², цијена 45.000 евра, ул. Рајка Босниће, звати од 16 до 22 часа, тел. 065/560-104; 387 65/478-885.

Продајем потпуно реновиран, некоришћен стан, кабловска, интернет, амерички плакар, кодирање врата, 54 м², два балкона, супер локација, ул. Луг Богдана 72, тел. 387 66/213-232.

Продајем или издајем стан 60 м² на дужи период, други спрат у Новој вароши, Бањалука, тел. 070-310-548; 065/581-773; 065/966-808.

Продајем станове код Ауто-мото савеза, 47 м² и 49 м², тел. 065/685-800.

Продајем трособан стан, 86,77 м², на Старчевици, може замјена за мањи, тел. 051/4437-043; 065/191-858.

Продајем стан у Пентагону, 76 м², први спрат, тел. 065/685-800.

Продајем једнособан стан, 36 м², Обилићево, високо приземље, стара градња, екстра локација, тел. 065/639-585.

Хитно и повољно продајем двособан стан, 58 м², трећи спрат, Ц. Будајића 42, звати послије 17 часова, тел. 065/875-823.

Продајем једноипособан стан 52 м², други спрат, добро очуван, Старчевица, тел. 065/897-013, 051/437-040.

Продајем стан у Новој вароши, 65 м², други спрат, тел. 065/685-800.

Продајем стан, 86 м², трећи спрат, Алеја Светог Саве, тел. 065/685-800.

Продајем трособан стан, 58 м², новоградња, у ул. Степе Степановића, цијена 2.050 КМ/м², тел. 065/562-426.

Продајем стан у улици Мајке Југовића, 89 м², први спрат, "Интегралова" зграда, тел. 065/685-800.

Продајем нов стан, 66 м², у Новој вароши, трећи спрат, тел. 065/685-800.

Продајем стан, 43 m^2, на Лаушу код "Сирана", тел. 065/526-282.

Продајем стан у Лазареву, 71 m^2, тел. 065/685-800.

Продајем стан у Борику код сервиса "Видовић", 37 m^2, на првом спрату, новоградња, тел. 066/235-816.

Продајем двособан стан, 54 m^2, Кочићев вијенац, тел. 066/353-922.

Продајем реновиран стан, 57 m^2, први спрат, насеље Анте Јакића, тел. 065/569-294.

Продајем у центру трособан стан, први спрат, тел. 065/733-555.

Продајем стан, 48,70 m^2, на Булевару цара Душана, тел. 065/569-294.

Продајем или мијењам саниран стан од 53 m^2 за мањи, тел. 253-385.

Продајем стан, 37 m^2, у насељу Анте Јакића, први спрат, Бањалука, тел. 065/698-012.

Продајем у Бањалуци стан, 57 m^2, трећи спрат, Борик, саниран, тел. 065/698-012.

Продајем стан, 44 m^2, други спрат, Старчевица, саниран, тел. 065/698-012.

Продајем саниран стан, 49 m^2, сутерен, близу факултета, подножје Старчевице у Бањалуци, тел. 065/698-012.

На продају барака, 65 m^2, Војводе Приједе 220, тел. 065/594-281.

Продајем функционалан мањи двособан стан у Новој вароши, тел. 066/483-473.

Продајем трособне станове у центру Бањалуке, 78 m^2 четврти спрат, 77 и 82 m^2, први спрат, тел. 065/698-012.

Продајем стан, 70 m^2, у центру, први спрат, васе Пелагића код Основног суда, тел. 065/926-305.

Продајем стан у новој Малбашићевој згради, 32 m^2, четври спрат, тел. 065/649-247.

Продајем два усељива стана у строгом центру града вел. 82 m^2 и 61 m^2, цијена по договору, папири урелни, 1/1, тел. 065/986-453.

Продајем стан, 40 m^2, први спрат, строги центар града, тел. 065/685-800.

Продајем стан у Лазареву, ул. Књаза Милоша 31, 42 m^2, намјештен на четвртом спрату, има лифт, тел. 066/243-373; 051/310-493.

Продајем стан у Обилићеву, 50 m^2, трећи спрат, ул. Марка Краљевића, тел. 065/698-012.

Продајем двособан комфоран стан, 57 m^2, ул. Живојина Мишића 43 или мијењам за мањи стан до 30 m^2 уз доплату, Бањалука, тел. 065/419-294.

Продајем т монтажну бараку, 65 m^2, Војводе Приједе 220, тел. 065/594-281.

Продајем стан, 40 m^2, на трећем спрату, ул Новице Церовића, Борик, тел. 066/357-709.

Продајем трособан стан у Борику, два лифта, хитно, тел. 065/636-545.

Продајем двособан комфоран стан, 61 m^2, други спрат, саниран, повољно, могућ договор, у Крфској улици, тел. 065/636-545.

Продајем стан у центру града, у ул. Николе Пашића 82, први спрат или мијењам за мањи уз договор, хитно и повољно, тел. 065/636-545.

Продајем четвороспособан стан, 84 m^2, у Лакташима, први спрат, ул. Мајке Југовића, цијена 1.300 КМ/m^2, хитно, тел. 065/524-505; 051/316-955.

Продајем трособан стан, 88 m^2, код Правног факултета, цијена 1.850 КМ /m^2, тел. 065/562-426.

Продајем трособан стан 91 m^2 у насељу Сунце, генерално саниран, цијена 1.700 КМ/m^2, тел. 065/562-426.

Продајем трособан реновиран стан, 71 m^2, ул. Реље Крилатице, Борик, цијена 1750 КМ/m^2, тел. 065/524-505; 051/316-955.

Продајем стан 63 m^2, ул. Романијска, тел. 065/406-555.

Хитно продајем стан, 38 m^2, на Старчевици, улица Рајка Босића, луксузно намјештен или мијењам за већи уз доплату у насељу Кочићев вијенац-Хисета, тел. 065/636-545.

Продајем стан, 64 m^2, у Борику у Титанику, хитно, тел. 065/636-545.

Продајем двособан комфоран стан, 63 m^2, улица Косовке дјевојке, хитно, тел. 065/636-545.

Продајем четвороспособан стан од 112 m^2 у ул. Меше Селимовића, Карингтонка, тел. 065/524-505; 051/316-955.

Продајем стан, 57 m^2, реновиран, ул. Кордунашка, Борик, цијена 115.000 КМ, тел. 065/542-214.

Продајем стан, 60 m^2, Анте Јакића, четврти спрат, повољно, тел. 065/601-772.

Продајем двособан стан 55 m^2, приземље, у ул. Краља Алфонса XIII, тел. 065/513-630.

Продајем или мијењам стан у Градишци, 61 m^2, за стан у Бањалуци, тел. 065/465-009.

Продајем двособан и трособан стан у Бањалуци, тел. 066/205-505; 051/216-155.

Продајем нов трособан стан, 89 m^2, први спрат (са оставом од 5 m^2), ул. Мајке Југовића, Интегралова зграда, цијена 1750 КМ/m^2, тел. 065/524-505; 051/316-955.

Продајем једнособан и двособан стан, тел. 066/205-505; 051/216-155.

Продајем стан, 56 m^2, у Новој вароши са гаражом, тел. 065/601-772.

Продајем двособан стан, 56 m^2, први спат, ул. Душка Кошчице (код МУП-а) цијена 1700 КМ/m^2, тел. 065/524-505; 051/316-955.

Продајем станове у центру Бањалуке, ул. М. Мажар код Гимназије, 49 m^2 - четврти спрат, 56 m^2 - први спрат, 70 m^2 - први спрат и 100 m^2 - први спрат (нови станови), цијена 2.200 КМ/m^2, тел. 065/549-687.

Продајем стан, 60 m^2, у Српској, други спрат, 1400 евра/m^2, тел. 065/601-772.

Продајем станове на Старчевици од 52, 60 и 64 m^2, тел. 065/685-800.

Продајем стан, 62 m^2, четврти спрат, Лакташи, код вртића, тел. 065/685-800.

Продајем двособан стан 50 m^2, први спрат, Бањалука, цијена по договору, тел. 051/666-271; 065/575-031.

Продајем трособан стан, 72 m^2, други, спрат, насеље Лорка (комплет реновиран), жуте фасадне цигле, тел. 065/524-505; 051/316-955.

Хитно продајем добар стан, 71 m^2, стара градња, два балкона, близу центра у Лазареву, 1500 КМ/m^2, плус намјештај, бесплатна гаража и подрум, тел. 066/457-098.

Продајем трособан стан, 83 m^2, други спрат, у Росуљама, црвене зграде, тел. 066/435-416; 381 64/921-04-17.

Продајем стан, 38 m^2, у центру Београда, тел. 065/383-387.

Продајем гарсоњеру у строгом центру Козарске Дубице, први спрат, реновирана, или мијењам за сеоско имање на правцима Костајница - Дубица - Градишка, тел. 065/685-800.

Продајем стан код "Интерекса", 54 m^2, са двије спаваће собе и стан од 50 m^2, повољно, тел. 065/685-800.

Продајем двоипособан стан, 74 m^2, ул. Ж. Мишића 1, цијена 220.000 КМ, тел. 065/739-420; 051/257-055.

Станови на продају код Економске школе, 31, 40 и 92 m^2, тел. 065/685-800.

Продајем стан, 89 m^2, на Старчевици или мијењам за мањи до 50 m^2, тел. 065/826-044; 051/437-064.

Продајем станове на Лаушу код школе 37 m^2, 40 m^2, 43 m^2, 53 m^2, повољно, тел. 065/685-800.

Продајем стан, 62 m^2, у ул. Симе Шолаје, ужи центар града, на првом спрату, има балкон, тел. 066/235-816.

Продајем стан од 57 m^2, трећи спрат, ул. Живојина Мишића, Борик, тел. 065/513-631.

Продајем четвороспособан стан 95 m^2 на трећем спрату, подножје Старчевице, тел. 065/601-772.

Продајем или мијењам двособан стан, 66 m^2, намјештен, срећен, у Барајеву код Београда, за Бањалуку, тел. 066/435-416; 00491 766 820-63-19.

Продајем трособан стан у Бањалуци или мијењам за Бихаћ, тел. 051461-064; 065/322-834; 00385/98-9645-745.

Продајем трособан стан код "Тласа", 70 m^2 у новоградњи, тел. 065/649-247.

Продајем трособан стан, 83 m^2, шести спрат, новоградња, лифт, усељив, насеље Крајина, тел. 066/528-897.

Продајем трособан стан, 71 m^2, на другом спрату стамбене зграде са три стана, све 1/1, ул. Зоре Ковачевић, цијена 1.200 КМ/m^2, одмах усељив, дјелимично намјештен, тел. 065/655-166.

Продајем стан, 58 m^2, ул. Ђеде Кецмановића, други спрат, иза МУП-а, подножје Старчевице, цијена 1.700 КМ/m^2, тел. 065/935-191.

Продајем нов стан, 77 m^2, трећи спрат, Козарска, тел. 066/130-333.

Продајем нове усељиве станове на Лаушу од 40 до 70 m^2, 1800 КМ/m^2, тел. 065/652-344.

Продајем повољно монтажни стан, 66 m^2, у ул. Стојана Јанковића 74, Лазарево 3, тел. 065/299-706.

Продајем трособан стан, 82 m^2, ул. Николе Пашића, центар града, може и замјена за мањи, тел. 063/962-549.

Продајем стан, 61 m^2, трособан, двије спаваће собе, у центру града, ул. Книнска, тел. 066/130-333.

Продајем двособан стан, 56 m^2, четврти спрат, новоградња, одмах усељив, насеље Нова варош, тел. 066/528-897.

Продајем двоипособан стан, 58 m^2, четврти спрат, лифт, стара градња, одмах усељив, насеље Обилићево, тел. 066/528-897.

Продајем стан, 47 m^2, код Пољопривредне школе, први спрат, цијена 1700 КМ/m^2, тел. 065/562-426.

Продајем стан, 31 m^2, трећи спрат, Козарска, тел. 066/091-091.

Продајем једнособан стан, 39 m^2, в. п., са оставом од 4 m^2, комплет саниран, усељив, насеље Старчевица, тел. 066/528-897.

Продајем стан, 48 m^2, Обилићево, трећи спрат, ул. Цара Лазара, 80.000 КМ, фиксно, тел. 065/935-191.

Продајем стан, тел. 065/018-100.

Продајем двособан стан 49 m^2, новоградња у насељу Обилићево, тел. 066/528-897.

Продајем двоипособан стан, 76 m^2, в. п., стара градња, усељив, насеље Сунца, тел. 066/528-897.

Продајем или мијењам трособан стан, 64 m^2, на Старчевици, реновиран, тел. 066/710-588.

Продајем нов усељив трособан стан 82 m^2 и четворособан стан 97 m^2, насеље Петра Прерадовића, Центар 2, тел. 065/524-505; 051/316-955.

Продајем нов усељив четворособан стан, 100 m^2, први спрат, Обилићево, цијена 1790 КМ/m^2 са ПДВ-ом, има паркинг мјесто, хитно, тел. 065/524-505; 051/316-955.

Продајем двособан стан, 50 m^2, код "Интерекса", новоградња, тел. 065/906-228.

Продајем нов усељив трособан стан, 78 m^2, код парка "Младен Стојановић", цијена 1950 КМ/m^2 са ПДВ, тел. 065/524-505; 051/316-955.

Продајем у Новој вароши стан од 56 m^2 са гаражом, приземље, тел. 065/698-012.

Продајем нов двособан стан, 60 m^2 и трособан, 91 m^2, ул. Јеврејска, центар, близу Боске, тел. 065/524-505; 051/316-955.

Продајем стан, тел. 065/631-613.

Продајем станове у Обилићеву 53 и 54 m^2. Зграда у изградњи, тел. 065/685-800.

Продајем станове у новоградњи, Борик, 41 m^2, 59 m^2 и 61 m^2, тел. 065/649-247.

Продајем у новоградњи двособан стан од 46 m^2 и трособан од 69 m^2, ул. Владимира Роловића, цијена 1800 КМ/m^2 са ПДВ-ом, тел. 065/524-505; 051/316-955.

Продајем стан, 75 m^2, зграда у изградњи. Завршетак изградње у априлу, улица Јована Дучића, код "Медицинске електронике", цијена повољна, тел. 065/685-800.

Продајем стан, 44 m^2, у Бањалуци, ул. Јосифа Панчића, Старчевица, цијена 1.700 КМ/m^2, намјештен, тел. 065/549-687.

Продајем двособан стан од 63 m^2 и трособан од 71 m^2, насеље Лорка, центар (ексклузива), тел. 065/524-505; 051/316-955.

Продајем четворособан стан у Борику, други спрат, 108 m^2, цијена по договору, тел. 066/307-992.

Продајем стан код нове зграде Владе, 56 m^2, тел. 065/685-800.

Продајем стан 57 m^2 приземље, два балкона, стара зграда ужи центар града, тел. 065/821-269.

Продајем станове, 48 и 49 m^2, жуте зграде (нови), цијена 1.700 КМ/m^2, тел. 065/549-687.

Продајем двособан стан, 48 m^2, ул. Степе Степановића, први спрат новоградња по 2.000 КМ, тел. 065/562-426.

Обилићево, у "Интеграловој" згради продајем стан, 89 m^2, први спрат, тел. 065/569-294.

Продајем стан у центру Бањалуке, Јеврејска, 78 m^2, цијена 2.100 КМ (нов), тел. 065/549-687.

Продајем реновиран стан, 63 m^2, Старчевица код "Синдија", може замјена за мањи, доплата, тел. 065/527-021.

Продајем стан, 70 m^2, блок 23, Нови Београд, звати послије 16 часова, тел. 065/561-195.

Продајем двособан стан, 57 m^2, центар, тел. 065/227-292.

Продајем стан, 53 m^2, четврти спрат, Бањалука, саниран, ул. М. Обилића, Обилићево, цијена 1.650 КМ/m^2, тел. 065/549-687.

Продајем стан у центру Прњавора, 74 m^2, први спрат, тел. 065/603-637.

Продајем стан, 64 m^2, други спрат, Стачевица, Саве Љубоје, тел. 065/925-186.

Продајем стан у Борику, ул. Живојина Мишића, 57 m^2, шести спрат, цијена 92.000 КМ, тел. 065/981-702.

Продајем трособан стан у Борику, 92 m^2 или мијењам за мањи, тел. 065/262-917.

Продајем велики четворособни стан, први спрат, центар, тел. 051/213-740.

Продајем станове у изградњи и усељиве станове на више локација, новоградња, тел. 065/562-426.

Продајем стан, 71 m^2, у центру града, Пентагон зграде, тел. 066/091-091.

Продајем трособан стан, 64 m^2, са гаражом, новоградња, у Лазареву, цијена 140.000 КМ, тел. 065/562-426.

Продајем стан у ул. Ђуре Ђаковића, 86 m^2 трособан, високо приземље, тел. 066/130-333.

Продајем двособан стан, Нова варош, цијена 1600 КМ/m^2, може замјена за мањи, тел. 066/058-171.

Продајем стан у новоградњи, Борик, 41 m^2, тел. 065/652-344.

Продајем стан у Борику, 57 m^2 двособан 100.000 КМ, тел. 065/652-344.

Продајем двособан стан, други спрат, 57 m^2 Борик, цијена 1650 Км/m^2, тел. 065/524-505; 051/316-955.

Продајем двособан стан, 69 m^2, први спрат, Васе Пелагића, код МЗ Центар 1, тел. 063/220-776.

Продајем нов усељив двособан стан, 53 m^2, први спрат, код "Тропика" и трособан стан, 52 m^2, са уграђеном кухињом и плакарима, трећи спрат, Обилићево, тел. 065/524-505; 051/316-955.

Продајем два комфорна стана по 57 m^2, један у Борику, а други код школе "Јован Цвијић" у Бањалуци, тел. 065/636-545.

Продајем стан, 93 m^2, преко пута "Карингтонке". Цијена повољна, тел. 065/685-800.

Продајем двособне станове од 40, 41, 45, 48, 50, 52 и 61 m^2 у Лазареву, цијена 1750 КМ/m^2, тел. 065/562-426.

Продајем стан код старе зграде Владе, 59 m^2, 1.900 КМ/m^2, тел. 065/652-344.

Продајем стан у Борику, новоградња, 61 m^2, трособан, тел. 065/652-344.

Продајем стан од 62 m^2 у улици Ђуре Ђаковића, цијена 1.700 КМ/m^2 са слободним таванским простором изнад, тел. 065/035-600.

Продајем трособан стан, 71 m^2, у Борику, генерално саниран, цијена 1750 КМ/m^2, тел. 065/562-426.

Продајем на Страчевици стан, 60 m^2, други спрат, ул. Ђеде Кецмановића, тел. 065/698-012.

Продајем у Бањалуци, насеље Анте Јакића, стан од 60 m^2, тел. 065/698-012.

Продајем једнособан стан, 36 m^2, код "Интеграловe" зграде, други спрат, тел. 066/483-473; 051/218-240.

Продајем нов стан 66 m^2 на првом спрату у улици Симе Миљуша, Старчевица, тел. 065/526-714.

Продајем двособан стан 57 m^2, централно гријање, у Борику, цијена по договору, тел. 065/384-318; 051/315-932.

Продајем нов стан, 52 m^2, први спрат, преко пута парка "Младен Стојановић", тел. 065/685-800.

КУПОВИНА

Купујем нов стан од 30 до 40 m^2 ближе центра Бањалуке, тел. 387 66/724-430.

Купујем двособан стан до 50 m^2, први или други спрат, локација Н. варош, Борик, ниска Старчевица, тел. 065/048-109.

Купујем у Бањалуци мањи двособан стан до 50 m^2, готовина, тел. 063/956-300.

Купујем једнособан и двособан стан, тел. 066/205-505; 051/216-155.

Купујем стан од 40 до 65 m^2, први спрат или високо приземље, Нова варош, Росуље, по могућности новија градња, тел. 065/363-252.

Купујем стан у Бањалуци од 30 до 40 m^2, без посредника, исплата одмах, тел. 065/211-940.

Купујем мањи стан у Бањалуци, тел. 066/130-333.

ЗАМЈЕНА

Трособан стан у центру од 79 m^2 мијењам за мањи уз надокнаду, тел. 051/463-419.

Мијењам стан, 57 m^2, за мањи, Реље Крилатице, може Нова варош, центар, Борик, тел. 065/601-772.

Мијењам или продајем стан од 47 m^2 у Брчком за Бањалуку, тел. 065/889-959.

Мијењам једноипособан стан у Београду за одговарајући у Бањалуци, тел. 065/526-708.

Мијењам мањи стан у поткровљу, подножје Старчевице, за већи, уграђен намјештај, слично насеље, битно погледати, звати послије 17 часова, тел. 465-603.

Мијењам двособан стан на Старчевици за једнособан, тел. 051/436-082.

Мијењам стан, 61 m^2, у Градишци на Сењаку за једнособан стан у Бањалуци, тел. 065/465-009.

Мијењам или продајем нов стан у Новом Саду од 45 m^2 за Бањалуку, тел. 051/437-016; 065/386-230.

Мијењам стан на Старчевици од 80 m^2 за мањи или два мања уз договор, тел. 051/437-016; 065/386-230.

Мијењам стан, 74 m^2, први спрат, ул. Романијска, за већи, може квадратура стана од 80, 85 и 90 m^2, тел. 066/194-942.

ИЗДАВАЊЕ

Издајем екстра намјештен мањи двособан стан у центру града, 555 КМ, ул. Краља Алфонса, тел. 387 65/705-460.

Издајем брачном пару или двјема запосленим дјевојкама стан, 44 m^2, намјештен подножје Старчевице, близу пасареле - 350 КМ, тел. 065/202-408, 051/438-937.

Издајем потпуно нов намјештен стан, посебан улаз с паркингом и двориштем (приземље) Петрићевац, тел. 066/722-171.

Издајем намјештен стан, 40 m^2, у Алеји Светог Саве, тел. 065/525-205.

Издајем једнособан намјештен стан 44 m^2, цијена 200 КМ, Јадранка 8, тел. 051/352-847.

Издајем празан стан, 80 m^2, високо поткровље, посебан улаз, Подгрмечка 40, Лауш, тел. 051/280-028; 280-632.

Издајем ненамјештен једнособан стан 44 m^2 у стамбеној згради на првом спрату, Старчевица, ул. Косовке дјевојке, тел. 065/662-484.

Издајем намјештен двособан стан са централним гријањем у насељу Сунце, тел. 065/523-768.

Издајем намјештену гарсоњеру, засебан улаз, тел. 051/216-786.

Издајем једнособан стан, насеље Росуље (црвене зграде), тел. 065/244-254.

Издајем двособан стан са гријањем, ул. Зеленгорска 13А, Бањалука, тел. 051/218-523.

Издајем једнособан полунамјештен стан на Петрићевцу у близини "Фортуне", 45 m^2, са централним гријањем, приземље, одвојен улаз, паркинг, тел. 051/354-669.

Повољно издајем на Лаушу намјештен једнособан стан радницима, студентима или брачном пару, тел. 065/745-939.

Издајем двособан стан, насеље Лауш, тел. 065/549-431; 065/388-673.

Издајем намјештен двособан стан у центру Бањалуке, новоградња, тел. 065/750-732.

Издајем пословним људима намјештен стан, 80 m^2, трећи спрат, центар, тел. 065/685-800.

Издајем празан стан на Лаушу, ул. Српских рудара 48, тел. 280-922; 066/988-431.

Издајем трособан потпуно намјештен стан у ужем центру града, тел. 065/452-409.

Издајем мањи намјештен дворишни објекат, ТВ кабловска, веш машина, фрижидер и остало погодно за млађи брачни пар, Росуље, тел. 051/314-255.

Издајем намјештен једнособан стан, дворишна кућа, МЗ Кочићев вијенац, Бањалука, тел. 066/137-571.

Издајем једнособан стан, тел. 065/189-137.

Издајем једнособан намјештен стан, ул. Јовице Савиновића 103 А, Петрићевац, тел. 051/355-552.

Издајем празан једнособан стан у кући, посебан улаз, ул. Косте Јарића 9А, на Старчевици, тел. 437-698; 065/514-837.

Издајем ћацима или самцима гарсоњеру, тел. 065/613-398.

Издајем новији намјештен једнособан стан, посебан улаз, паркинг за ауто одмах усељив, цијена повољна, тел. 066/179-562.

Издајем намјештене станове у центру и на Лаушу, тел. 065/497-846; 051/216-155.

Издајем двособан намјештен стан, 64 m^2, у Борику, ул. Ж. Мишића 35, тел. 051/257-212; 061/220-705.

Издајем двособан стан, насеље Лауш, посебан улаз, тел. 280-951,065/594-431.

Издајем стан, 97 m^2, на Старчевици, улица Милована Хрвећанина 19, тел. 065/086-318.

Издајем двособан стан, кућа на Лаушу, Владике Варнаве, тел. 065/781-238.

Издајем празан једнособан стан - центар, тел. 051/218-435; 065/220-925.

Издајем празан двособан стан повољно 200 КМ Босе Живковић 14, тел. 051/282-289.

Издајем намјештен стан у приземљу куће, као и собу за самце на спрату у Прњавору, тел. 065/491-921.

Издајем намјештен једнособан стан у приватној кући, посебан улаз, одвојено све, 200 КМ, близу Клиничког центра, тел. 065/746-295.

Издајем женским особама намјештену собу, кабловска, гријање, новоградња, центар, тел. 065/750-732.

Издајем једнособан стан у Обилићеву близу пекаре "Клас", централно, кабловска, интернет, тел. 065/333-770.

Издајем једнособан стан у Росуљама у приватној кући, посебан улаз, тел. 065/411-222; 051/312-643.

Издајем двособан нов намјештен стан у центру, тел. 066/528-897.

Издајем двособно намјештено поткровље, тел. 065/046-852.

Издајем дворишну гарсоњеру, Степе Степановића 68, тел. 066/853-410.

Издајем стан у Залужанима, повољно по договору, тел. 065/581-549.

Издајем нов двособан стан код Економског факултета, уграђен калориметар, намјештен, тел. 065/671-664.

Издајем једнособан намјештен стан у Мајевичкој улици, тел. 065/686-437; 065/532-395.

Издајем једнособан намјештен стан у Новој вароши код школе, тел. 066/332-714; 065/310-057.

Издајем студентима стан на Старчевици, ул. Саничких жетелаца 26, тел. 051/438-593.

Издајем намјештен стан у згради, тел. 066/422-365.

Издајем једнособан стан самцима, 40 м², новоградња, комплетно намјештен, тераса, паркинг, интернет, кабловска, приземље, Росуље, 300 КМ, тел. 065/586-144.

Издајем празан двособан стан у дворишној кући, тел. 066/328-896.

Издајем двјема студенткињама намјештену гарсоњеру у Борику, близу факултета, тел. 065/401-340.

Издајем двособан намјештен стан у центру града, ул. Солунска, тел. 065/768-766.

Издајем празан, мањи двособан стан 48 м² у новим зградама преко пута "Таса", пут за Траписте, тел. 277-068; 065/174-115.

Издајем намјештен једнособан стна (40 м²) ул. Тараса Шевченка 3, Бањалука, тел. 065/996-353.

Издајем стан, гарсоњера, соба и један лежај дјевојци, гријање и све одвојено и намјештено, тел. 066/636-195; 051/212-691.

Издајем трособан стан у ул. Младена Стојановића, преко пута парка "Младен Стојановић", тел. 066/709-385.

Издајем намјештен, једнособан стан у Бањалуци, Нова варош, ул. Слободана Јовановића, тел. 066/399-809.

Издајем намјештен стан у Борику, цијена 400 КМ, режије, тел. 065/514-419 ..

Издајем већи једнособан стан, намјештен, са централним гријањем, у кући одвојен улаз, цијена 250 КМ, тел. 051/316-696.

Издајем комплет намјештен стан 70 м², приватна кућа на обали Врбаса, тел. 051/211-862; 065/068-923; 065/984-804.

Издајем једнособан намјештен стан у центру Бањалуке, ул. Краља Петра 1 Карађорђевића, тел. 066/174-604.

Издајем трособан намјештен стан у центру града за три студенткиње, тел. 065/684-581.

Издајем једнособан намјештен стан на Петрићевцу 50 м², тел. 065/069-418.

Изнајмљујем стан на Петрићевцу, тел. 065/573-333.

Издајем намјештен, једнособан стан у Бањалуци, Обилићево, ул. Марка Краљевића, тел. 066/399-809.

Издајем ненамјештен стан на Петрићевцу, тел. 051/355-574.

Издајем трособан ненамјештен стан, централно гријање, кабловска и гаража, тел. 065/081-946; 921-496.

Издајем дјевојкама или момцима намјештену гарсоњеру и намјештен једнособан стан, близу центра града, тел. 051/351-680; 065/450-544.

Издајем грађевинским радницима стан 100 м², тел. 065/517-146.

Изнајмљујем двособан намјештен стан са централним гријањем, тел. 065/523-768.

Издајем намјештене станове у кући код МУП-а Бањалука, тел. 065/925-205.

Издајем намјештен двособан стан, 60 м², у Борику, преко пута спортске дворане. Звати од 16 до 20 часова, тел. 065/248-876.

Издајем намјештен једнособан стан у приватној кући код "Космоса", тел. 065/528-247; 051/454-066.

Издајем гарсоњеру у строгом центру са централним гријањем, посебан улаз, звати од 10 до 22 часа, тел. 066/357-323; 051/219-921; 051/219-051.

Издајем двособан намјештен стан са централним гријањем, кабловска, гаража, цијена 320 КМ, тел. 065/081-946; 921-496.

Издајем једнособан намјештен стан у центру Бањалуке, ул. Краља Петра Карађорђевића, тел. 050/211-901, 066/174-604.

Издајем станове, 97 м² Старчевици, ул. Милована Хрваћанина 19, и 50 м² у Обилићеву, код Напредјеловог стадиона, тел. 065/382-775.

Изнајмљујем једнособан стан у улици Косте Јарића 121, тел. 051/429-751.

Издајем намјештен двособан стан на Лаушу, ул. Ужичка 700, Бањалука, тел. 065/422-831.

Изнајмљујем намјештен двособан стан у згради, 3. спрат, Обилићево, тел. 065/491-112.

Издајем стан (намјештен) у улици Карађорђева у Бањалуци од 50 м² изнад "Мог маркета", тел. 065/682-202.

Изнајмљујем нов, намјештен двособан стан уграђен калориметар, кабловска, интернет, тел. 065/671-664.

Издајем двособан намјештен стан (приземље) на Старчевици (са три кревета) звати од 14 до 19 часова, тел. 066/818-241.

Издајем стан у Јеврејској бр. 54, тел. 065/420-062.

Издајем једнособан намјештен стан са централним гријањем на Лаушу, 250 КМ, тел. 051/281-632.

ПОТРАЖЊА

Потребне двије цимерке у двособном намјештеном стану, кабловска и друго, тел. 065/750-732.

Млади брачни пар без дјеце тражи намјештен стан на дужи период, предност Обилићево, Старчевица, тел. 065/438-222.

Тражим цимерку у стану. Цијена повољна, насеље Лазарево, тел. 066/827-220.

ПОСЛОВНИ ПРОСТОРИ

ПРОДАЈА

Продајем пословни простор, 100 м², вишенамјенски, ул. Карађорђева код "Задранке", тел. 065/588-889.

Продајем пословни простор у центру, 25 м² за мирну дјелатност, паркинг, канцеларија, биро, занатска дјелатност и сл., тел. 065/538-573.

Продајем пословни простор, 13 м², са мокрим чвором, погодан за све намјене. Код кафића "007", тел. 065/685-800.

Продајем пословни простор у кругу "Чајавеца", 170 м², цијена повољна, тел. 065/685-800.

Продајем пословни простор, 24 м², преко пута дворане "Борик", тел. 065/685-800.

Продајем пословни простор, 300 м², са употребном дозволом, двије етаже, на плацу од 1.046 м², код хотела "Атина", тел. 065/685-800.

Продајем пословни простор 603 м² код табле Сарачица, тел. 065/913-034.

Продајем пословни простор, 42 м², могућност свих намјена, ул. В. Маслеше - стари занатски центар, тел. 066/528-897.

Продајем пословни простор у центру града, преко пута "Паласа" на првом спрту, 70 м²+80 м², веома повољно, тел. 065/160-987.

Продајем кафе-бар код Студентског дома, на семафору, тел. 065/925-186.

Продајем или издајем пословни простор, тел. 065/018-100.

Продајем халу (16х26, П+1) на плацу од 3.100 м², Бањалука - Туњице, цијена 310.000 евра, тел. 065/549-687.

Продајем халу, тел. 065/631-613.

Продајем пословни простор, тржни центар Јеврејска улица, први спрат, 11 м², тел. 065/546-333.

Продајем кафе посластичарницу у Борику, тел. 065/601-772.

Продајем пословни простор, 180 м², нов. Могуће проширење, улица Вождовачка до транзита, тел. 065/685-800.

Продајем или издајем локал 16 м² у трговачком центру "Екватор" на лијепом мјесту, први спрат, вл. 1/1 одмах усељив, тел. 439-773.

Продајем нове пословне просторе, 38 и 68 м², у Бањалуци, тел. 065/549-687.

Продајем вилу са шест соба, двије кухиње, два купатила, пет балкона и гаражом, Врањица код Трогира, 80 м до мора, тел. 051/307-514; 065/180-753.

Продајем п. простор у Српској, 86 м², тел. 066/136-177.

КУПОВИНА

Купујем пословни простор у Бањалуци до 40 м², ближе центру, готовина, тел. 063/956-300.

ИЗДАВАЊЕ

Издајем пословни простор, 60 квадрата, у центру Бањалуке, тел. 387 65/662-762.

Издајем пословни простор за складиште, 130 м², на Старчевици, улица Милована Хрваћанина, тел. 065/086-318.

Издајем намјештен фризерски салон у насељу Петра Прерадовића, тел. 066/130-960, 051/922-155.

Издајем пословни простор са каналом за механичаре и слично, тел. 065/042-058, 201-890.

Издајем пословни простор у Новој вароши површине 140 м², погодан за разне дјелатности, тел. 065/527-849.

Издајем пословни простор, сладиште и паркинг код "Ориона" Бањалука, тел. 065/936-588.

Издајем пословни простор 48 м², намјештен за кафић са баштом и паркингом, употребна дозвола, Раковачких рудара 5, тел. 065/683-125.

Издајем пословни простор трговинске намјене на Паприковцу, тел. 051/213-556.

Издајем пословни просторм 130 + 130 м², са употребном дозволом, ул. Браће Подгорника 47, тел. 065/217-909.

Издајем пословни простор, 56 м², за све намјене и дјелатности и канцеларије, Николе Пашића 38, тел. 065/786-898.

Издајем пословни простор 25 м² у Челинцу у ламели (бивша кладионица "Астра") погодан за разне намјене, тел. 065/744-559.

Издајем пословни простор, 55 м², ул. В. Маслеше, други спрат, тел. 066/649-723.

Издајем полунамјештен једнособан стан у приватној кући, посебан улаз, тел. 066/936-032.

Издајем потпуно опремљену кафеброштиљницу гријање, клима јако повољно 90+45 м², тел. 066/191-345.

Издајем уређен пословни простор од 12 м² у згради, ул. Симеуна Ђака, тел. 065/682-202.

Издајем нов канцеларијски простор, 150 м², у кругу "Чајавеца", врло повољно, тел. 065/685-800.

Издајем пословни простор, 40-50 м², почетак улице Новака Пивашевића, уз улицу, хитно и повољно, тел. 065/636-545.

Издајем пословни простор у центру града, 75 м², висока приземница. Има употребну дозволу канцеларијске намјене, тел. 066/235-816.

Издајем пословни простор 42 м² у Гундулићевој улици, код Балкан инвестмент банке, тел. 065/729-791.

Издајем пословни простор, 11 м², тржни центар, Јеврејска улица, први спрат, тел. 065/546-333.

Издајем канцеларијски пословни простор, 125 м², у центру града, уз могућност коришћења гараже, тел. 066/528-897.

Издајем пословни простор 100 м² са гријањем и употребном дозволом, приземље центар, тел. 065/581-549.

Издајем намјештен кафић, ул. Браће Југовић, Обилићево, тел. 065/996-679.

Издајем пословни простор 30 м² у "Екватору" и 16 м² у Алеји Св.Саве 74, погодно за канцеларије, тел. 065/512-186; 051/215-695.

Издајем канцеларију у центру Бањалуке, веома повољно, тел. 066/263-040.

Издајем 110 м² канцеларијског простора, Бањалука, центар, главна улица, шест паркинг мјеста, гријање, клима, аларм, употребна дозвола, тел. 065/666-435.

Издајем пословни простор, апотека, амбуланта, представништво, 50-75 м², Душка Кошчице 22, Бањалука, тел. 065/526-532.

Издајем пословни простор на Старчевици од 50 м² по врло повољним условима, тел. 066/420-296.

Издајем пословни простор у центру града, 45 м², тел. 065/512-708.

Издајем пословни простор 18 м², пословни центар Јеврејска улица, први спрат. Цијена закупа 450 КМ., тел. 065/529-471..

Издајем пословни простор, 55 м², у ул. Веселина Маслеше (Господска улица), на другом спрату, тел. 066/649-723.

Издајем пословни простор у ТЦ "Екватор", приземље, излог, тел. 065/932-596.

Издајем пословни простор, канцеларија, комплетно намјештена или празна, Душка Кошчице 22, Бањалука, тел. 065/526-532.

Издајем намјештену канцеларију, 20 м², Алеја Светог Саве 7а, поред Основног суда, тел. 051/218-000; 065/300-310.

Издајем пословни простор од три канцеларије (60 м²) у центру града, тел. 065/415-752; 051/466-112.

Издајем пословни простор у центру Прњавора, 20 м², тел. 065/603-637.

Издајем локал 25 м² код Хипо банке, Алеја Светог Саве 15, тел. 066/901-675.

Издајем канцеларијски пословни простор 50 м², (три канцеларије) строги центар цијена 650 КМ, тел. 065/729-212.

Издајем пословни простор 52 м² погодан за кафић или канцеларије, ужи центар града, тел. 065/685-800.

Издајем повољно пословни простор, 72 м², са употребном дозволом, погодно за ординације, канцеларије итд., ул. Јована Рашковића 7, тел. 051/303-722; 065/367-413.

Издајем канцеларијски простор 30 м², паркинг, клима и аларм, ул. Николе Пашића бр.15, тел. 051/231-540.

Издајем у закуп кафић на Паприковцу, ул. Зеленгорска, тел. 065/956-967.

Издајем повољно пословни простор, ул. Мајке Југовића, "Интегралова" зграда, тел. 065/584-111.

Издајем пословни просотр у центру града, преко пута "Паласа", на трећем спрату, 70 м²+ 80 м², веома повољно, тел. 065/160-987.

Издајем мањи канцеларијски простор у центру Бањалуке, тел. 065/826-713.

ПОТРАЖЊА

Издајем пословни простор у тржном центру "Екватор", тел. 065/530-831.

Тражим пословни простор до 30 м², тел. 051/461-064; 065/322-834; 00385/98-9645-745.

ГАРАЖЕ

ПРОДАЈА

Продајем зидану гаражу, ул. Вилсонова, Обилићево Бањалука, тел. 051/465-398.

Продајем гаражу у сутерену стамбене зграде у ул. Симеуна Ђака 62, 15 м², вл. 1/1, тел. 065/512-822.

Продајем гаражу у центру, Васе Пелагића 1, паркинг, код Рајфајзен банке, тел. 065/461-655.

ИЗДАВАЊЕ

Издајем гаражно мјесто иза "Медицинске електронике", улаз на дальински, тел. 065/750-732.

Издајем зидану гаражу са каналом у центру града, тел. 065/575-111.

Издајем гаражу у центру код старе аутобуске станице, тел. 066/205-505; 051/216-155.

ПЛАЦЕВИ

ПРОДАЈА

Чесма, продајем шест дунума земље, повољно, власништво 1/1, тел. 065/141-668.

Продајем 20 дунума земље поред магистралног пута Приједор - Бањалука. Погодно за индустријски погон, тел. 051/317-719.

Продајем два плаца по 840 м² у Десној Новоселији крај главног пута, 800 м од "Водовода", тел. 065/605-445; 051/413-257.

Продајем плац 500 м², ул. Ненада Костића 438, Туњице - пут, вода, струја, врло повољно, тел. 066/151-571.

Продајем плац од 1.000 м² са постављеним темељом за куглану у центру Челинца, тел. 066/946-172.

Продајем два дунума земље, 1/1, Павловац, више творничке коже, повољно, може замјена, тел. 066/897-469.

Продајем земљу у Трну код "Уникопа", ул. 23. априла, земље има 2141 м², тел. 584-249.

Продајем два грађевинска плаца од 706 и 500 м², дозвољена градња кућа за становање, цијена по договору, Лауш 2, Бањалука, тел. 051/437-862.

Продајем дунум и по земље у Челинцу, цијена по договору, више "Космоса" дунум, цијена по договору, тел. 065/086-117,065/221-507.

Продајем плац, 600 м², са грађевинском дозволом, на Туњицама, веома повољно, тел. 065/685-800.

Продајем у Бањалуци, у Чесми, плацеве од 505, 860, 970 м², тел. 065/698-012.

Продајем 2,5 дунума земље на Чокорским пољима, поља под воћем, 150 м од главног пута, тел. 065/436-597.

Продајем 2.750 м² земље у Трну поред "Техногаса" уз Врбас, дозвољена градња, тел. 066/806-935.

Продајем плац, 958 м², на почетку улице Старог Вујадина на Старчевици, тел. 065/085-097.

Продајем плац, 500 м², у Дракулићу, од школе 1.000 м, са комплет грађевинским папирима и пројектом, цијена 18.500 КМ, тел. 065/588-889.

Продајем плац, 1.000 м², у Крминама, под боровима и плац од 1.900 м² у Великом Блашку, тел. 065/636-545.

Продајем три дунума земље у Дракулићу, двије парцеле, тел. 065/730-314.

Продајем плац у Рамићима 5000 м² код хотела "Ђубић", тел. 065/601-772.

Продајем 4.000 м² плаца у Великом Блашку и плац од 1.000 м² на Крчмарицама, близина воде и струје, тел. 065/636-545; 065/355-359.

Продајем два дунума земље у Шушњарима, тел. 065/797-368.

Продајем 15 дунума земље погодно за вађење шљунка и пијескаАда- Лакташи, тел. 065/379-834,066/383-433.

Продајем десет дунума шуме у Алексићима, тел. 065/757-059.

Дервиши иза "Обија" продајем четири плаца, тел. 065/569-294.

Продајем три плаца на Старчевици у Бањалуци 412 м², 447 м² и 525 м², тел. 065/698-012.

Продајем плац од 500 м² у Шарговцу, цијена 50 КМ/м², тел. 065/535-968.

Продајем кућу с окућницом, 800 м² у Душанову код Нове Тополе, тел. 065/585-908.

Продајем плац у Крупи на Врбасу, струја, вода, асфалт, вл. 1/1, дунум 7.000 КМ, тел. 066/722-171.

Продајем плац, 2.400 м², у Крупи на Врбасу, поред ријеке Крупе, викенд насеље, тел. 065/639-585.

Продајем десет дунума обрадиве земље у Маглајанима, прва класа, тел. 051/538-195.

Продајем 4000 м² земље Чокорска поља папири 1/1 крај пута, тел. 065/178-581.

Продајем плац од 593 + 67 м², 1/1, цијена 110 КМ/м², близина Олимпијског базена, тел. 065/605-005.

Продајем плац у Дервишима од 660 м², на плацу струја, вода, телефон и кабловска ТВ, тел. 065/927-483.

Продајем плац у Обилићеву, 400 м², предвиђена кућа за градњу, Гаврила Принципа, тел. 066/357-709.

Продајем земљу у Слатини, 2.250 м², струја и вода, тел. 065/685-800.

Продајем плац, 1.500 м², у Трну, уз Врбас, повољно, тел. 066/205-505; 051/216-155.

Продајем земљу у Барловцима, 1.000 м², струја и вода, тел. 065/685-800.

Продајем плацеве од један до 200 дунума, погодне за воћарство, у Слатини и околини, тел. 588-150; 065/964-929.

Продајем плац 350 м² са локацијском дозволом Врбања, ул. Р. Петровића, тел. 065/644-713.

Продајем плац на Петрићевцу, 1.508 м², тел. 065/685-800.

Продајем повољно у близини бање Слатина девет дунума земље, са потоком, тел. 065/526-679.

Продајем плац у Трну код школе, поред Врбаса, 1.488 м², тел. 068/685-800.

Продајем више плацева у Шарговцу, вел. 500 м², појединачно или заједно, вл. 1/1, цијена већ од 20 КМ/м², тел. 066/294-247.

Продајем плац, 600 м², улица Вида Њежића, Бањалука, тел. 065/857-159.

Продајем плац на Лаушу и у Залужанима код школе, тел. 065/497-846; 051/216-155.

Продајем плац у Горњој Пискавици, вл.1/1, струја, асфалт, 19.000 евра, Живко, тел. 051/258-613.

Продајем плацеве у Мотикама, тел. 065/601-772.

Продајем плац на Старчевици, 372 м², са погледом на Бањалуку, тел. 066/235-816.

Продајем плац 1.000 м², 1/1, са два монтажна објекта - вода, струја, зелена ограда, 400 м од базена Лакташи, тел. 051/282-772.

Продајем плац у Великом Блашку поред пута, вода, телефон, струја, тел. 066/335-041.

Продајем земљу у Челинцу крај ријеке Балатин, 3.900 м², може на парцеле, тел. 051/280-400.

Продајем земљу у Друговићима, тел. 051/318-170.

Продајем плац у Бијељини на одличној локацији, преко пута маркета "Темпо", 4.500 м², тел. 065/685-800.

Продајем плац од 600 или 1.000 м² у Слатини, улица Младости, пут, струја и вода на плацу, грунтовно власништво 1/1, тел. 051/462-488; 051/588-058; 066/735-904.

Продајем повољно три дунума земље у Дракулићу, тел. 065/233-459.

Продајем плац, 650 м², на Петрићевцу, Бањалука, тел. 065/170-792.

Продајем 500 м² и 1.000 м² земље уз асфалтни пут Бањалука - Сарачица, цијена 60 КМ/м², од центра шест км, папири 1/1, тел. 051/305-585, 065/607-482.

Продајем 17.000 м² земље у лакташкој општини, маховљанска петља, тел. 065/530-617.

Продајем плац у насељу Ада, Бањалука, тел. 051/429-720.

Продајем у Чесми стару кућу са 15.000 м² земље у рачун узимам стан, тел. 065/539-699.

Продајем плацеве на Ади, тел. 066/091-091.

Продајем плацеве за градњу стамбених објеката на више локација, Петрићевац, Пријечани, Залужани, тел. 066/528-897.

Продајем 160 дунума земље и шуме у комаду, вода, струја - повољно, околина Слатине, тел. 065/177-606.

Продајем три плаца по 950 м² са три уцртана објекта у Трну поред "Техногаса" уз Врбас уцртана три објекта, тел. 066/806-935.

Продајем четири дунума земље на Чокорским пољима, 200 м од Коњичког клуба, папири уредни, вода и струја на парцели, тел. 066/646-702.

Продајем повољно десет дунума шуме у Кадиљанима, тел. 065/823-855.

Продајем четири плаца по 500 м² између Рамића и Куљана, цијена 20 КМ/м², тел. 066/799-803.

Продајем плацеве у Драгочају, 300 м од школе према Градини, тел. 065/522-838.

Продајем шуму и земљу код Српца, тел. 051461-064; 065/322-834; 00385/98-9645-745.

Продајем плац са подументом, налази се у Клашницама близу новог аутопута цијена повољна, тел. 051/302-742; 066/931-671.

Продајем више плацева у Трну, тел. 066/284-363.

Продајем плацеве у Лакташима, тел. 065/582-802.

Продајем мање плацеве на почетку Јакуповаца близу новог аутопута, цијена повољна, тел. 066/467-752.

Продајем плац, 600 м², ул. Новака Пивашевића, мјесна заједница Ада, тел. 065/644-713.

Бањалука иза касарне "Козара", продајем 3.500 м² плаца, тел. 065/569-294.

Бањалука иза Царине продајем 3.578 м² земље, предвиђена хала, тел. 065/569-294.

Продајем 5.000 м² земље у Трапистима 40 КМ/м², тел. 065/906-228.

Продајем осам дунума земље, један дунум кошта 3.000 КМ, тел. 065/189-137.

Продајем 20 дунума земље, десет дунума шуме, старија кућа, вода, струја, пут, три км од бање Слатина, тел. 065/528-576.

Продајем плацеве на Петрићевцу, сунчана страна, ул. Мајевичка, информације на, тел. 065/686-437; 065/532-395.

Продајем земљу, тел. 065/018-100.

Продајем три дунума земље у Разбоју Л, на магистралном путу Топола - Србац, повољно за изградњу куће или предузећа, тел. 051/370-931.

Продајем плац од 600 м² у ул. Благоја Паровића, дозвољена градња, власништво 1/1, тел. 065/716-250.

Продајем плацеве у Крупи на Врбасу, десна обала Врбаса, тел. 066/648-756.

Продајем плац - земљу, 12.000 м², Крчмарице, цијена 120.000 КМ, може замјена за стан, тел. 065/549-687.

Продајем 3,8 дунума земље у Кобатовцима крај пута, дозвољена градња, тел. 065/921-883.

Продајем два плаца по 1.000 м² у Сарачици, цијена 30 КМ/м², тел. 051/305-585; 065/607-482.

Продајем 15 дунума земље у Маховљанима код аеродрома поред пута Бањалука - Градишка, тел. 065/032-720.

Продајем земљу, тел. 065/631-613.

Маховљани продајем 27 дунума земље уз пут Бањалука - Градишка, тел. 065/569-294.

Повољно продајем плац на Ади - Бањалука са грађевинском дозволом за изградњу стамб. пословних објеката По+п+4, тел. 066/709-382.

Продајем 1-2 дунума земље под воћем у Слатини, тел. 051/588-150, 065/964-929.

Тањице, продајем десет дунума земље уз приједорску цесту, може и пет дунума, тел. 065/569-294.

Јаблан, продајем четири дунума земље, тел. 065/569-294.

Продајем плац у Шарговцу, 1/1, дозвољена градња, величина 940 м², тел. 051/388-094; 066/252-990.

Залужани, продајем 7.500 м² земље, могућ улаз и излаз од аутопута, предвиђена хала, тел. 065/569-294.

Продајем у Мађиру 1.911 м² плаца, ограђено, са воћњаком, дозвољена градња, може пола плаца, 1/1, тел. 065/008-451.

Продајем плац од 900 м² на којем се налази пословни простор од 36 м² у ул. Душана и Владе Копање бр. 12. Повољно, тел. 065/516-850.

Продајем три дунума земље у близини школе у Залужанима или мијењам за Далмацију од Вира до Шибеника, тел. 00385-98508218.

Продајем плац у Лакташима, Јелића брдо, повољно, дозвољена градња 1/1, тел. 065/297-493; 065/068-663.

Продајем плац у Бањалуци, ул. Књаза Милоша 39. Дозвољена градња објекта 12х9 м (П+2+М), тел. 065/529-471; ДГ.

Градишка - Драгељи, продајем 13 дунума земље, поред пута, од аутопута пет км, тел. 065/569-294.

Продајем осам дунума земље, 1/1 насеље Крајишник, Нова Топола, звати од 10 до 19 часова, тел. 065/; 385-52-543-601; 065/629-039.

Продајем плац у Гламочанима, 1.050 м², 300 метара од аутопута, цијена 19.000 КМ, тел. 065/514-814.

Продајем 50 дунума земље, идеално за воћњак, недалеко од Српца, Брезовљани, 1/1, цијена по дунуму 1.000 КМ, тел. 065/751-710.

Продајем плац од 200 м² у Билишима (Вруље) код Шибеника, тел. 065/410-485; 065/971-583.

Продајем четири дунума земље на Чокорским пољима, 200 м од коњичког клуба. Папири уредни, вода и струја на парцели, тел. 066/646-702.

Повољно продајем шест дунума земље у Драгочају код "Униса", стара приједорска цеста, тел. 065/684-212.

Продајем плац, 1.000 м², Дебељаци - Гавранићи, погодан за викендицу, цијена по договору, тел. 065/900-282; 051/424-122.

Продајем плац - земљу, 20.000 м², у Чардачанима (п. планом - хале), цијена 23 КМ/м², тел. 065/549-687.

Продајем грађевинске плацеве у ул. Жарка Згоњанина од 600 до 800 м², дозвољена градња стамбених објеката П+1+М, тел. 066/528-897.

Продајем плацеве у Шарговцу, струја, вода, папири уредни, 1/1, тел. 00497 31 723-614.

Бањалука - Драгочај, продајем седам дунума земље од приједорске цесте 80 м, тел. 065/569-294.

Продајем више плацева у Залужанима код школе, цијена 80 КМ/м², са УТ условима, тел. 065/562-426.

Продајем плац у Барловцима, 1.300 м², удаљен од касарне у Залужанима један километар, цијена 13.000 евра, тел. 066/294-008.

Продајем плац на аутопуту, тел. 065/925-186.

Продајем десет дунума земље уз пут Куљани - Рамићи у Куљанима код Бањалуке, тел. 065/569-294.

Продајем плацеве у Мотикама, тел. 066/120-462.

Продајем девет дунума земље уз асфалтни пут Прњавор-Челинац, 5 км од Прњавора, тел. 065/636-733.

Продајем плац 3.648 м² у Куљанима, асфалт, струја, вода и телефон, тел. 051/464-360; 066/408-499.

Продајем плац од 432 + 51 м², по 40 КМ/м², у Залужанима изнад Бетоњаре, ул. Ненада Костића 63а, дозвољена градња, тел. 051/370-049.

Продајем пет дунума земље у Шушњарима у близини ауто-отпада и четири дунума поред Врбаса, тел. 066/248-269.

Продајем плац, 500 м², крај асфалта, папири 1/1, ул. Тузланска 76, дозвољена градња, тел. 051/424-876.

Продајем плац на мору 227 м², Милна-Брач, цијена повољна, папири уредни, пут, вода, струја, тел. 065/032-930.

Продајем на Старчевици земљу, 30.000 м², са погледом на град, тел. 065/698-012.

Продајем више плацева у Дервишима, 590, 640 и 660 м², вода и струја, тел. 065/698-012.

Продајем у Рамићима 3.500 м² земље, повољно, тел. 065/698-012.

Продајем плац на Пониру уз асфалт и воду за пиће, тел. 065/070-074.

Продајем плац, 636 м², на почетку Мотика код водоторња, 6 км од центра преко Паприковца, папири уредни, власник 1/1, пут, вода, струја, тел. 066/668-786.

Продајем дунум земље на Старчевици, ул. Старог Вујадина 2,5 км од кафића "Вокс", повољно за викендицу, тел. 065/666-197.

Продајем плац у Лакташима, 1.000 м², има грађевинска дозвола, повољна цијена, тел. 065/815-527.

Продајем земљу, 6.700 м², у Мишином Хану, уз магистрални пут за Приједор, тел. 065/698-012.

Продајем плац у Јаблану горњем, 3700 м², цијена 16.000 КМ, тел. 065/811-058.

Продајем два дунума земље у Шушњарима уз ријеку, погодно за викендице, веома повољно, тел. 063/940-200.

Продајем плац од 950 м² у Горњем Дракулићу, папири уредни, 1/1, тел. 066/225-568.

Продајем плац у Чесми, улица Здравка Дејановића 8, тел. 065/312-573.

Продајем два дунума земље у Драгочају (према Мотикама) погодно за кућу или викендицу, тел. 065/251-944.

Продајем 2.000 м² земље, може и мање, по договору, улица Франца Шуберта, Бањалука, тел. 065/902-054.

Продајем земљу у Иванској уз пут, тел. 066/369-864.

Продајем четири дунума земље поред главног пута у Чардачанима, тел. 051/501-634.

КУПОВИНА

Купујем земљу код петље у Тополи, уз аутопут, тел. 065/685-800.

Купујем плац или мању кућу уз Врбас, тел. 063/956-300.

ИЗДАВАЊЕ

Дајем у закуп 25 дунума земље у Павића пољу код Стричића, погодно за узгој кромпира, тел. 066/931-779.

КИОСЦИ

ПРОДАЈА

Продајем метални киоск 2х2,5, висине 2,7 м, са инвентаром и тендом, тел. 065/988-140.

Продајем киоск фабрички рађен, вода, струја сат, Старчевица, тел. 438-593.

СОБЕ

ИЗДАВАЊЕ

Издајем двокреветне собе с кухињом, купатилом, централним гријањем и посебним улазом, Обилићево, тел. 387 65/515-135.

Издајем студенту или ђаку кревет у двокреветној соби у стану у згради у Обилићеву са централним гријањем, КТВ, тел. 387 66/662-949 и 051/462-167.

Издајем једнокреветну и двокреветну собу у кући, кухиња, купатило, паркинг код кампуса, тел. 065/664-698; 051/251-182.

Издајем дјевојкама двокреветну собу у стамбеној згради, услови одлични, Борик, тел. 065/664-698; 051/251-182.

Изнајмљујем женској особи једнокреветну собу у Борику, тел. 065/226-945.

Издајем двокреветну и једнокреветну собу, сл.од 1.4.2012. одвојене у великом стану, централно гријање, кухиња, ТВ у соби, тел. 065/048-109.

Издајем двокреветну собу за два мушкарца, централно гријање, Старчевица, тел. 066/818-356.

Издајем дјевојкама двокреветну и једнокреветну собу, централно гријање, купатило, кухиња, Обилићево, посебан улаз, тел. 051/924-198; 063/893-982.

Издајем дјевојкама намјештену собу у Борику, са кухињом и купатилом, тел. 065/785-103.

Издајем собу са купатилом кухињом, цијена 120 КМ, тел. 065/511-086.

Издајем намјештену једнокреветну собу са централним гријањем у центру Бањалуке, тел. 065/573-046; 215-158.

Издајем дјевојкама двокреветну собу, насеље Петра Прерадовића у ул. Гарсије Лорке 23, трећи спрат, тел. 065/228-768, 051/314-779.

Издајем кревет за студенткиње у ул. Степе Степановића 161, тел. 066/088-882.

Издајем кревет за студенткиње у ул. Степе Степановића 161, тел. 066/088-882.

Издајем двокреветну собу са кухином, купатилом и посебним улазом, тел. 051/463-392.

Издајем дјевојкама повољно двокреветну собу, улаз посебан, тел. 065/196-340.

Издајем намјештене собе код "Ла Нине", Центар 2, Бањалука, тел. 065/974-535.

Издајем двије намјештене нове двокреветне собе + кухиња, дневна, купатило, погодно за студенте или раднике, ул. Мајевичка 11- Ц Петрићевац, тел. 051/355-116; 065/010-531.

Издајем лежај у двокреветној соби у Борику, преко пута кампуса, тел. 255-425; 066/834-204.

Издајем двокреветну собу у Борику, цијена по договору, ул. Ж. Мишића 47, тел. 065/005-782; 051/257-240.

Издајем дјевојкама једнокреветну или двокреветну собу, 120 КМ по лежају, приватна кућа, гријање, кабловска ТВ, тел. 065/270-797.

Издајем намјештену собу у ул. Јасимира Малчића, тел. 454-568.

Издајем двјема дјевојкама које раде или студирају собу у центру, ул. Првог крајишког корпуса бр. 19, стан 16, шести спрат, тел. 388-297; 066-470-588.

Издајем двјема дјевојкама собу у стамбеној згради, Борик, тел. 066/219-543.

Издајем мушкарцима једнокреветну собу, употреба купатила и кухиње, интернет, кабловска у соби, тел. 066/652-367.

Издајем двјема дјевојкама собу, Борик, без присуства власника, тел. 065/337-843.

Издајем дјевојкама једнокреветне и двокреветне собе, посебан улаз, са гријањем, тел. 065/892-206.

Издајем једнокреветну собу, кабловска ТВ, чајна кухиња, посебан улаз, ул. М. Горког 36, тел. 051/214-180.

Издајем намјештену собу у Обилићеву, ул. Крфска 110, тел. 051/464-306, 066/345-027.

Издајем намјештену собу у ул. Николе Пашића бр. 221, центар града, тел. 051/216-691.

Издајем једној или двјема особама намјештену собу са купатилом, посебан улаз, ул. Српских пилота 13, Бањалука, тел. 314-762.

Издајем двокреветну и једнокреветну собу са употребом кухиње и купатила, Обилићево, тел. 051/466-646; 065/016-841.

Издајем већу собу са купатилом и ходником, намјештену, посебно струја, тел. 280-488.

Издајем двокреветну собу, централно гријање, центар града, кабловска ТВ, тел. 051/218-383.

Издајем велику намјештену собу у Новој вароши, ул. Паве Радана, без газда, одвојен улаз, погодно за раднике, тел. 066/606-556.

Издајем двокреветну собу у центру, тел. 065/733-555.

Издајем три собе са употребом кухиње и купатила, ул. Мирка Ковачевића, тел. 065/915-484.

Изнајмљујем самцу намјештену собу, тел. 051/429-720.

Издајем намјештену собу са кухином у насељу Петра Прерадовића, тел. 066/130-960.

Издајем двије двокреветне собе ул. Козарска 20, преко пута ресторана "Орхидеје" Бањалука, тел. 066/044-710; 051/211-545.

Издајем намјештену собу Обилићево, ТВ, кухиња, интернет, тел. 065/513-795.

Издајем намјештену собу за мушкарце код Зеленог моста, тел. 065/429-544.

ВИКЕНДИЦЕ

ПРОДАЈА

Продајем викендицу у Чардачанима, чврста градња, струја, вода, тел. 065/581-773; 065/966-808.

Продајем викендицу у Лакташима, 700 м од базена, изнад аутопута, тел. 065/541-888.

Продајем викендицу са два дунума земље, струја, све у огради, 1, Бошковићи - Алексићи, општина Лакташи, има још плацеве све око 10 дунума, тел. 066/683-034; 457-103.

Продајем недовршену викендицу у Малом Блашку са 1.300 м² плаца уз главни пут, тел. 065/210-975.

Продајем викендицу у Кобатовцима, општина Лакташи, тел. 065/620-186.

Продајем или мијењам за стан викендицу - кућу у Шушњарима, тел. 065/797-368.

Продајем викендицу и 1.500 м² плаца (воћњака) у Ријечанима код Лакташа, грађевинска, урбанистичка дозвола, 1/1, хитно, тел. 065/636-545.

Продајем повољно више викендица и плацева у Слатини и околини, тел. 588-150; 065/964-929.

Продајем срећену усељиву викендицу поред потока, хитно, тел. 588-150; 065/964-929.

Продајем викендицу, 40 м², четири-пет дунума земље, воће итд., осам км од града, све у огради, може замјена за стан, тел. 066/542-342.

Продајем викендицу у Горњим Ријечанима, тел. 051/460-806; 065/375-542.

Продајем викендицу недовршену у Слатини са 15 дунума земље, погодно за виноград,цијена 20.000 евра, тел. 065/691-900.

Продајем викенд-кућу или мијењам за плац и околину Бањалуке, тел. 066/781-219.

ЗАМЈЕНА

Мијењам викендицу у Слатини за стан у Бањалуци, тел. 065/917-009.

ИЗДАВАЊЕ

Издајем викендицу у Кнежеву 4+1 лежаја, 30 КМ дневно, минимално седам дана, тел. 065/811-058.

МОТОРНА ВОЗИЛА

ПРОДАЈА

Продајем "астру 1.6", 2000. година производње, тел. 38765687681.

Продајем "опел астру" 1,7 DT, 2001, регистрован до 29.12, Бањалука, тел. 387 65/518-120.

Продајем "астру 1.6", 2000. година производње, тел. 38765687681.

Продајем "опел калибру" 2.0и, '91, регистрован, клима, потребно мало улагање, јефтино Бањалука, тел. 38765/518-850.

Продајем "форд ескорт" караван, 1.6 кубика, 16 V, бензин, 1997. г. п., регистрован до децембра 2012. године, клима, серво, ABS, ел. подизачи аир бег, цијена 4.200 КМ, тел. 065/528-238.

Продајем "рено лагуну", 2002. г.п., бензин, посједује резервне ал. фелге са љетним гумама, цијена 7.000 КМ, тел. 065/702-853.

Продајем "југо 1.1 темпо", 2000. г., регистрован, црвени, очуван, повољно, тел. 066/946-555.

Продајем "југо 55" г.п. 90. није регистрован, цијена 700 КМ, тел. 065/451-380.

Продајем аутомобил "мерцедес", повољно, тел. 065/609-350.

Продајем "голф 2", 1986 г.п.дизел, регистрован, тел. 065/573-626.

Продајем "форд фокус" караван, бензинац 1,6, 2002. годиште, регистрован до 9/2012. на њему четири нове гуме, тел. 065/510-568.

Продајем аутомобил "пежо 206", г. п. 2000, плави, са покретним кровом, тел. 066/928-409.

Продајем "фијат типо" 1,6 г.п. 88, екстра стање, посједује четири нове гуме, тел. 065/050-891.

Продајем "форд фијесту", ел. подизачи стакла, петоро врата, тел. 066/112-370; 065/751-036.

Продајем "голф 3" 1,9 TDI, караван, г. п. 1995, прешао 278.995 км, цијена 3.400 КМ, тел. 065/598-045.

Продајем "фијат палио", 2009. год. четворо врата, регистрован, тел. 066/819-474.

Продајем "пежо 306" 1.9. D 1994. годиште, боја бијела, 3.500 КМ, Источно Сарајево, тел. 065/754-630.

Продајем "рено 19", повољно, тел. 066/205-505; 051/216-155.

Продајем "форд фокус" 1.6 DTCi, 2006. годиште, црвени, четворо врата, спортска опрема 110 KS, рег. до 3/013, цијена 13.600, тел. 065/633-378.

Продајем "голф 2", дизел, истекла регистрација, 1986. год., бијела боја, цијена 1.500 КМ, тел. 065/605-005.

Продајем камион "мерцедес 1213" - 1991 - 98, повољно - са дизалицом, тел. 065/523-081.

Продајем VW "пасат" 140 2.0 TDI, 2005. годиште, прешао 175.000 км, сиви металик, сва опрема, алу-фелге, рег. 9/012, цијена 19.700, тел. 065/633-378.

Продајем "пасат караван" дизел, 1987. г. п., повољно, 1.300 КМ, тел. 065/746-295.

Продајем "рено клио", 2002. година, прешао 210.000 км, цијена 5.500 КМ, регистрован до јула, тел. 066/783-050.

Продајем "голф 2" дизел, 1987. г., сиви, регистрован, хитно, за 1.850 КМ, тел. 066/946-555.

Продајем скутер "спајдер" 125 ццм, мало прешао, очуван, цијена 1.300 КМ, тел. 065/673-839.

Комби МБ 100 дизел, повишени, 92. г. п., мотор и лимарија добри, повољно, тел. 065/297-493; 065/068-663.

Продајем "рено меган седан" 2003, у екстра стању, плаћена царина и ПДВ, 10.750 КМ, тел. 065/040-404.

Продајем "опел сузу" 1.3, г., п. 1987, у добром стању, цијена 1.300 КМ, Бањалука, тел. 065/788-317.

Продајем "голф 5", година производње 2004., тел. 065/372-927.

"Нисан" турбодизел 2,3 дизел, 88. годиште, у одличном стању, повољно, лимузина, тел. 065/297-493; 065/068-663.

Продајем "алфу 33" 1,3 , г.п. 1991. гас, прешао 150.000 км, регистрован, тел. 066/709-425.

Продајем "опел 1.2", г. п. 1975, регистрован до краја 2012, у добром стању, цијена 1.150 КМ, Бањалука, тел. 065/419-294.

Продајем "голф 2" дизел, 40 КW, исправан и регистрован, г. п. 1989/90, цијена 2.600 КМ, тел. 065/688-888.

"Мерцедес 190" бензин у добром стању, регистрован, цијена 2.000 КМ, металик сиви, алу фелге, тел. 065/297-493; 065/068-663.

Продајем "лагуну" 1,9 дизел, 2001, тел. 066/256-211.

Хитно продајем "мерцедес 190 Е" 1984. г. п., мотор је у лошем стању, тел. 066/709-383.

Продајем "мерцедес 300 Е" ТD 1997., повољно, тел. 065/631-613.

Продајем "голф 2" дизел 1988. год.регистрован до новембра, повољно, тел. 065/297-493; 065/068-663.

"Пасат" дизел, 1.600 турбо, дизел караван, повољно, црна боја, 1987. г.п. одличан, тел. 065/297-493; 065/068-663.

Продајем мотоцикл "кануни 20Ц" шм^2, стар двије године, тел. 065/631-613.

Продајем или мијењам за јефтинији аутомобил "мерцедес а 1,7 CDI", 2001. г. п., може замјена, тел. 065/528-247; 065/972-569.

"Мерцедес 124" 2500 дизел, повољно, трула вишња, у одличном стању, тел. 065/297-493; 065/068-663.

Продајем "пежо 307" 2.0 HDI год. производње 2004. прешао 114.000, фул опрема, повољно, тел. 066/710-588.

Продајем "мерцедес 126", геншер 300 дизел 1985. год. урађена генералка мотора, тел. 051/924-198, 063/893-982.

"Мерцедес 200" дизел 124 - 123 у одличном стању повољно, може замјена за мање, тел. 065/297-493; 065/068-663.

Продајем "голф 3", год. 1992, у добром стању. Регистрован до 31.10.2012, цијена по договору, тел. 065/773-730; 066/648-726.

Продајем "пежо 309", бијеле боје, годиште 1989. кубика 1.350, није регистрован, цијена 800 КМ, тел. 065/001-897.

Продајем "мерцедес 190D", 1985. годиште, регистрован до априла 2012. Цијена по договору, тел. 065/773-730; 066/648-726.

Продајем "форд ескорт" 1,8, дизел , 96. годиште, регистрован до 10/012, у одличном стању, тел. 065/790-484.

Продајем "VW поло" дизел-лож, г. п. 1992. 35 КW, 1.400 цм^3, жут, 5 Б, 3V, регистрован до 22.3.2013. године, у одличном стању, цијена 3.300 КМ, тел. 066/294-247.

Продајем резервне дијелове мотора и мјењача за возила "ривал" и "ивеко", тел. 065/575-111.

Продајем "ауди 6", г. п. 1998, цијена по договору, може и компензација за грађевински материјал, тел. 065/320-239.

Продајем "рено сеник" Рх4, 4х4, 2,0 бензин, 2.000, регистрован до јула 2012, прешао 240.000 км, тел. 065/668-070.

Продајем камион "форд бедфорд" носивости пет тона, повољно, исправан, очуван, у врло добром стању, ал. странице каросерије, нерегистрован, цијена по договору, тел. 065/644-550.

Продајем "рено-меган седан" 1.5 DCI, 2004, регистрован годину дана, у екстра стању, као нов, 10.600 КМ, тел. 065/040-404.

Продајем "форд фијесту" 1.8, дизел, г. п. 1995. У добром стању. Регистрована до јула 2012. године. Цијена 2.500 КМ, тел. 066/008-958.

Продајем "пежо 306" 1,9 дизел, 1995. годиште, у супер стању, тел. 065/528-247; 065/972-569.

Продајем "форд фијесту" 1.8 дизел, г. п. 1997, у добром стању, регистрована до новембра 2012. године, 3.300 КМ, тел. 065/669-870.

Продајем "форд фијесту" 1.8, дизел г.п. 1997. у добром стању, регистрована од новембра 2012. године, цијена 3.300 КМ, тел. 065/669-870.

Продајем "ауди 30", г.,п. 92, бензин плус плин, тел. 063/377-485.

Продајем "голф" 1,6 D, 1985. годиште, регистрован до 11.3.2013, очуван, повољно, тел. 065/483-945.

Продајем "октавију 1,9 SDI", г. п. 2000. или мијењам за јефтиније, тел. 062/752-598.

Продајем "голф 1" 1984. исправан, 700 КМ, тел. 065/779-663.

Продајем BMW 525 TDS, алу. фелге и серво волан, CD плејер, тел. 065/448-846.

Продајем четири гуме 215/60/16 "wranglerhp" комби и "scenic" 4х4, тел. 065/513-795.

Мотицикл "ншу" и мото "guzzi", 52 год., тел. 065/513-795.

Комби "вито" путнички крај 2002. године фул, тел. 065/513-795.

Продајем "рено лагуну" караван, 2002. г. п., дизел. 1,9 ццм, 88 КW или мијењам за мање ауто, лимузину, повољно, тел. 066/942-194.

КУПОВИНА

Купујем новије путничко или доставно комби возило, у рачун нудим "нисан терано" 2.7 D. 4х4, 2004. год., тел. 387 65/515-052.

Купујем "мерцедес Е 220" CDI, 200 С, тел. 065/631-613.

Купујем "вито мерцедес" путнички комби, тел. 065/631-613.

Купујем аутомобиле "југо", тел. 065/538-048.

ЗАМЈЕНА

Мијењам комби возило за луксузно возило уз доплату, тел. 065/034-768.

ПОТРАЖЊА

Купујем за аутомобил "рено меган седан" 2007. лајсну на бранику лијеву и округли поклопац испод лијевог блатобрана, тел. 051/315-890, 065/530-861.

Откупљујем све врсте возила која су за отпис до 300 КМ, тел. 065/859-069.

ДИЈЕЛОВИ И ОПРЕМА

Купујем евро куку за BMW-3, 1991. г. п., оригинал, тел. 065/776-192.

Продајем четири гуме, алу. фелге 205-65-15, тел. 065/931-383.

Продајем дијелове за "ладу" 112, 1,5 2005. година, тел. 065/745-526.

Продајем ал. фелге за "тојоту", "фијат", "алфу" 1.6 цола, тел. 065/513-795.

Продајем тракторску приколицу за "Тому Винковић", повољно, тел. 065/573-551.

Продајем куку за аутомобил "рено конго" и четири гуме 235/85/16 М+S, тел. 065/931-383.

Купујем рам старог мотоцикла "харли дејвидсон" у било каквом стању, тел. 065/342-713.

Купујем старинске мотоцикле и дијелове у било каквом стању, тел. 065/342-713.

Продајем резервне дијелове за "голф 2", бензин, тел. 065/355-519.

Продајем четири гуме 145-65-15, тел. 065/391-383.

Продајем ауто-дизалицу 2.500 Т, тел. 051/429-084, 065/613-198.

МАШИНЕ И АЛАТИ
ПРОДАЈА

Продајем комплетну пржиницу кафе, млин, пакерицу, вагу 20 кг, тел. 065/936-588.

Продајем хидрауличну дизалицу за подизање камиона, подиже терет до 65 тона, цијена по договору, тел. 065/034-768.

Продајем машину за обраду дрвета, за израду жљебова, бродског пода, ламперије, тел. 065/034-768.

Продајем стубну угаону бушилицу за метал, "металац СБ-2 професионал МК-2", исправна, као нова, повољна цијена, тел. 066/814-693.

Продајем електромашине за мљевење воћа, тел. 065/548-744.

Продајем токарски строј, вела пумпу, апарат за варење, тел. 066/006-271.

Продајем нову машину за шивање марке "Pfaff", тел. 065/529-275.

Продајем пунилицу - дозатор за маст и креме, ул. Душка Кошчице 22, Бањалука, тел. 065/526-532.

Продајем линију за дејонизацију воде, оригинал фабричка, тел. 065/297-493; 065/068-663.

Продајем машину за производњу ферт градица, виљушкар "победа" носивости 3,5 т, тел. 065/523-081.

Продајем прекрупач са мрвилицом, тел. 065/189-137.

Продајем веш машину за обућаре или мијењам за цилендерицу, звати од седам до 16 часова, тел. 051/211-999.

Продајем електромотор Горење "Север" 7,5 КW, 1.453 окретаја у минуту, каиш, ременица 250 КМ, тел. 065/382-742.

УГОСТИТЕЉСТВО
ПРОДАЈА

Продајем гостиницу са шест соба за спавање, на плацу од 660 м^2, дозвољена градња у граду, тел. 065/513-006.

Продајем мотел са 12 соба и рестораном, тел. 065/268-130.

Продајем металне баштанске столове и столице пецану са ростфрајним ражњевима, двије тенде 6х2 м и осталу опрему за угоститељство, тел. 066/191-345.

Продајем тајне махагони, за експрес ресторане, нове и половне, тел. 065/513-417.

ИЗДАВАЊЕ

Издајем или продајем намјештен угоститељски објекат у Лакташима, тел. 065/936-588.

ЗАНАТСТВО
ПРОДАЈА

Продајем комплет опрему за мању пржиницу кафе 16 кг, 1.000 КМ, тел. 051/211-135.

ПОЉОПРИВРЕДА
ПРОДАЈА

Мотокултиватор "белтони" 12 KS са приклучцима - фреза, плуг, копачица и приколица у добром стању, Прњавор, тел. 066/244-279.

Продајем очуван кочак и амбар у Слатини, цијена по договору, тел. 051/588-150; 065/964-929.

Продајем плугове обртаче, тел. 065/931-383.

ГРАЂЕВИНАРСТВО
ПРОДАЈА

Продајем бибер цријеп, стара врста, стару циглу 14-28 димензија, тел. 065/042-058, 051/201-890.

Продајем храстов паркет дуги (енглески под) 2х3х100 цм и суве смрекове греде, тел. 201-990.

Продајем 1,3 м^3 суве греде за викендицу или за енторијере, тел. 065/011-065.

Продајем 110 бетонских стубића са балконе и терасе, алум. стаклена врата 250х200, тел. 066/338-539.

Продајем стари клесани камен од срушене куће, тел. 066/477-515.

Продајем 300 комада половног цријепа, цијена 0,25 КМ по комаду, тел. 065/305-270.

Продајем половна три крила прозора 50х70, тел. 065/950-098.

Продајем дводијелна противпровална врата са штоком од ал-профила 170х238, тел. 065/980-038.

Повољно продајем цријеп, полован, "Потисје" Књижа, тел. 065/306-116.

Продајем 39 комада блокова, димензија 25х24х11 цм, тел. 065/971-583.

Продајем полиестер прозоре 125х125, стакла изопан, увоз Данска, тел. 051/413-649.

Продајем прозорска крила, ванска и унутрашња 24 комада, као и двоја дупла врата, тел. 051/413-649.

Продајем мјешалицу за бетон на струју, добро очувану, мало је радила, тел. 051/319-565; 065/008-535.

Продајем стару циглу за зидање, тел. 065/426-471.

Купујем балконска PVC врата, два комада, половна очувана, тел. 066/752-289.

Оплемењена иверица тет комада 210х190х1,8 цм, 40 КМ комад и три комада неоплемењене 210х190х1,8 цм, 30 КМ комад, тел. 065/382-742.

РАЧУНАРИ
ПРОДАЈА

Продајем рачунар "пентијум 4" у одличном стању, тел. 065/465-760.

КУПОВИНА

Купујем LCD монитор од 19 инча у добром стању, тел. 065/870-004.

МОБИЛНИ ТЕЛЕФОНИ
ПРОДАЈА

Продајем мобилни "нокија ц503" нов, са гарантним листом на 12 мјесеци, цијена 220 КМ, тел. 065/620-245.

Продајем коришћен мобилни телефон "нокија 7250", са пуњачем, батерија у добром стању, цијена 15 КМ, тел. 065/206-711.

МУЗИКА
ПРОДАЈА

Продајем хармонику од 96 и 60 басова, цијена по вијењу, тел. 065/206-060.

АПАРАТИ ЗА ДОМАЋИНСТВО
ПРОДАЈА

Продајем пећ за пицу и фритезу за помфрит, 200 КМ, тел. 065/825-601.

Продајем машину за сушење веша стару два мјесеца, врло мало коришћену, тел. 065/600-900.

Продајем роштиљ на гас, пећ за пицу и фритезу, све за 350 КМ, тел. 065/292-168.

Продајем телевизор, тел. 065/537-298.

Продајем мини вакси, тел. 066/416-078.

НАМЈЕШТАЈ
ПРОДАЈА

Продајем кауч, као нов, цијена 100 КМ, тел. 051/461-737.

Продајем тапациране столице, веома квалитетне, цијена 22 КМ по комаду, тел. 065/298-400.

Продајем собни и кухињски намјештај, регале, столове, столице, полице, повољно због селидбе, тел. 066/546-523.

Продајем шпорет "алфа-плам регулар" на чврсто гориво, мало коришћен, тел. 051/429-569.

Продајем двосјед, тросјед и фотељу у одличном стању, повољно, тел. 065/234-342; 051/464-012.

Продајем столић за дневну собу, супер очуван, плочице 120х65 увоз из Швајцарске, цијена 60 КМ, тел. 065/292-168.

Продајем "јуки" машину за шивање, равна, клас 450, тел. 065/902-804.

Продајем полован кревет, дрво, производња "Брест" Словенија, нов душек и полован клупски сто - повољно, тел. 065/634-857.

Продајем француски лежај у одличном стању мало коришћен, 250 КМ, тел. 065/292-168.

Продајем повољно нову дјечију собу због сељења, тел. 066/422-365.

Продајем дјечију собу са два лежаја у супер стању, назвати послије 16 часова, тел. 464-394.

Продајем дрвени кревет, нов душек и клупски сто, производња "Брест" Словенија, тел. 065/716-678.

Продајем мањи кожни угао, регал, ел. шпорет, трпезаријски сто без столица, тел. 065/668-817.

Продајем гарнитуру "Подградци", тросјед, двосјед и фотеља, дрвени рукохвати, цијена 250 КМ, тел. 066/338-755.

Продајем намјештај: спаваћу собу, дневни боравак и бијелу технику, тел. 065/421-176; 066/323-246.

Продајем гарнитуру за дневни боравак у одличном стању, тел. 065/948-022.

Продајем дрвени кревет, клупски сто, нов душек производња "Брест" Словенија, повољно, тел. 065/634-857.

Продајем дводијелни судопер и висеће елементе, тел. 063/377-485.

Продајем очуван шпорет на дрва, тел. 066/369-864.

Продајем велики кауч и двије фотеље, добро очуване, за 150 КМ, тел. 465-170; 227-310.

УСЛУГЕ
ОСТАЛО

Дајем инструкције из математике и физике ученицима основних и средњих школа, тел. 387 65/981-137.

Дајем инструкције из математике и физике ученицима основних и средњих школа, тел. 387 65/981-137.

Кућни мајстор рјешава ваше мале и велике проблеме. Назовите, договорите!, тел. 051/211-763, 065/546-390; 387 66/265-127.

Израђујем предмете од дрвета за домаћинство (столове, столице, стијене...), тел. 065/388-044.

Повољно чистим стамбене и пословне просторе, тел. 051/530-498.

Правим све од жељеза, ограде, надстрешнице, сталаже, наткривам балконе, гаражна врата, заштитне решетке итд., тел. 065/600-993.

Професор енглеског језика даје часове и инструкције, превод текстова и докумената, судски тумач - преводилац, тел. 065/938-401.

Школа рачунара "Giga Computers" нуди све врсте курсева за рад на рачунарима, полагање сертификата, звати сваки дан од осам до 16 часова, тел. 051/213-088.

Нудим услуге кречења, глетовања, радим и демит фасаде и керамику, тел. 066/536-311.

Квалитетно и повољно изводим нове и санирам старе електроинсталације, тел. 051/413-257; 065/605-445.

Физиотерапеут пружа услуге комплетне парцијалне масаже у вашем дому, тел. 065/373-906.

Вршим услуге клања малих и великих свиња, телади, јагњади, итд., тел. 065/566-181.

Поправљам оквире наочара свих врста, брзо и квалитетно, Алеја Светог Саве бр. 16, тел. 051/318-227.

Услуге прања и сушења свих врста тепиха, превоз по потреби обезбијеђен, тел. 051/371-700; 065/885-944.

Инструкције из физике и математике (двочас десет КМ), тел. 065/561-087.

Часови - школа хармонике, клавира, клавијатура. Ноте и текстови, музички инструменти за дјецу, тел. 066/034-057.

Електричар врши замјену дотрајале електроопреме, поправља старе и уграђује нове електроинсталације, тел. 065/418-878.

Пружам услуге поправки, преправки и прављења намјештаја, тел. 065/375-282.

Димњачар - чистим димњаке, централне пећи и котлове за гријање, тел. 051/483-144; 065/670-639.

Пружамо услуге кречења, чишћења, генерално и дубинско прање намјештаја и тепиха за пословне и стамбене просторе. За све услуге гарантујемо да ће бити квалитетно урађене, тел. 065/971-333; 051/530-498.

Мајстор минута - Све врсте ретровизора за аутомобиле, комби возила, ципове те крива и резана огледала са уградњом за путничка кола, фарови за "голфа" и "мерцедеса", тел. 065/538-048.

Дајем часове математике ученицима и студентима, цијена часа дијели се с бројем полазника, тел. 051/465-553; 066/430-105.

Кречење, глетовање, тапете, унутрашње фасаде, хидроизолације, декорације, ригипс, ламинат, керамика, адаптација, санација и завршни радови, тел. 066/449-783.

Дајем инструкције из књиговодства, цијена двочаса је 15 КМ, тел. 065/472-250.

Овлашћени преводилац, судски тумач за италијански језик, проф. Боро Станић, тел. 065/749-974.

Израђујем шамоте за шпорете, "алфе" седмице и деветке, шамотирам и остала ложишта, тел. 051/350-923; 065/831-729.

Нудим услуге личног осигурања - тјелохранитељ, тел. 066/386-591.

Његујем старе и болесне, тел. 065/239-205.

Столар на лицу мјеста ради поправке столарије, намјештаја, лежаја и ролетни, стакли столарију, тел. 051/281-470; 065/562-149.

Искусан кућни мајстор обавља све врсте кућних послова, електро и водоинсталације, молерај, браварске послове и остало, врло квалитетно и професионално, тел. 065/980-038.

Машинске глазуре, фасаде, молерај, санације, тел. 066/777-377.

Инструкције из математике даје проф. математике на постдипломским студијима, за ученике и студенте, цијена по договору, по потреби долазим на адресу, тел. 066/233-318.

Озбиљна жена тражи посао чувања старих особа, чишћења и спремања станова и посл. простора, тел. 065/348-114.

Чишћење генерално, стамбених простора, дубинско прање намјештаја,

тепиха, аутомобила, уз повољну цијену и гаранцију, тел. 065/898-589.

Бесплатно одвозим старе веш-машине, шпорете, замрзиваче, каде, радијаторе и сл., тел. 065/898-589.

Наставница математике држи инструкције ученицима основне школе, тел. 051/302-196.

Цртам слике на надгробним споменицима, обнављам старе слике, клешем и обнављам слова и бројеве, тел. 065/663-449; 051/365-125.

Електричар уграђује, поправља инсталације, мијења гријаче, термостате, индикаторе, расвјетна тијела, аутоматске осигураче и осталу опрему, тел. 066/858-688.

Помоћ у учењу вашем основцу пружа учитељица и наставница разредне наставе у пензији, тел. 051/257-560; 061/926-051.

Инструкције из математике за ученике основних и средњих школа (повољно) даје дипл. инж. грађ., тел. 065/481-325.

Држим инструкције за ученике од првог до петог разреда основне школе из свих предмета, тел. 065/343-633.

Поправљам рачунаре, повољно, дизање система 20 КМ, тел. 065/825-233.

Градимо ранчеве, правимо камине, пећане, фонтане, тел. 066/256-211.

Квалитетно и са гаранцијом радим све врсте водоинсталатерских радова, тел. 065/633-187.

Професор њемачког језика - инструкције, преводи и овјере, тел. 065/597-780.

Инструкције из математике за ученике основних и средњих школа, двочас 15 КМ, долазим код вас, тел. 065/562-027.

Изашла је књига о Друговићима, аутор Драго Јовановић, цијена 20 КМ, тел. 065/517-821.

Електричар, уградња, замјена аутоматских осигурача, интернета, гријача, стубишних аутомата, расвјете, индикатора, инсталација, долазак бесплатан, тел. 065/566-141.

Дајем часове из математике за осмогодишњу школу, тел. 066/420-296.

Израђујем металне ограде, капије, надстрешнице, затварам балконе и све остало од метала, тел. 051/463-329; 065/321-392.

Изводим зидарске и тесарске радове брзо, стручно и квалитетно, гаранција, тел. 066/078-178.

ВКВ молер, брзо, квалитетно и повољно радим комплетан молерај, глетовање, кречење и лакирање столарије, тел. 065/032-930.

Архитекта са лиценцом ради пројекте стамбених, стамбено-пословних објеката и хала (легализација и новоградња), тел. 065/644-526.

Учитељица у пензији даје инструкције дјеци. Помаже са тешкоћама у савладавању градива, тел. 066/008-958.

Правим квалитетне веб презентације и интернет, маркетинг, нека сви виде вашу фирму на интернету, тел. 065/538-163.

ГАРДЕРОБА
ПРОДАЈА

Продајем пакет нове женске гардеробе 70 одсто јефтиније, Бањалука, тел. 066/931-779.

Продајем половну гардеробу из Њемачке, 300 кг, 600 КМ (2 КМ по кг), тел. 063/893-982.

Продајем кожну бунду, нова мушка, тел. 051/216-358; 066/437-725.

Због затварања бутика продајем гардеробу женску и дјечију, врло повољно, тел. 065/680-861.

Покретна клима јапанска, тел. 065/513-795.

Продајем више половних мушких одјевних предмета и ципеле за прољеће и старије за љето и зиму, повољно, тел. 051/307-514.

РАЗНА РОБА
ПРОДАЈА

Продајем косилицу за траву бензинску 3,5 KW јача, тел. 387 65/306-147.

Продајем товне пилиће повољно, тел. 387 65/717-769.

Продајем бицикл "нису-претис", произведен 1966. године у одличном стању, тел. 065/034-768.

Продајем повољно дјечију собу, тел. 065/703-752.

Продајем мушку пријерску столицу, нова кожа, усисивач "сакура", нове електричне лемилице "vWeller", лављу канцу и кровни носач за "VW поло", тел. 065/525-436.

Окретачи погодни за печење са једним или два ражња, може и уградња по договору, тел. 065/548-744.

Продајем домаће купиново вино, дозвољена конзумација, тел. 066/777-171.

Продајем домаће сјеме бораније и трешње, више врста, 60 одсто јефтиније, тел. 065/529-785.

Продајем дрва на пању, цијена по договору, тел. 065/176-625; 051/215-655.

Продајем ормар за купатило 80x40x180, тел. 066/526-273.

Продајем спаваћу собу, кревет 200x160 са душеком, плакар 250x220x60 цм, комода са три огледала 130x170, тел. 066/526-273.

Продајем климу "фрозини" за 90 м², тел. 066/526-273.

Продајем гробницу (6) у новом дијелу Ребровачког гробља, тел. 065/534-748.

Повољно продајем медицински антилекувитални душек, тел. 051/219-573.

Продајем багремово коље, прва класа, тел. 065/189-137.

Продајем два гробна мјеста на Градском гробљу, тел. 066/593-305.

Продајем дјечији радни сто, пуно дрво, тел. 066/526-273.

Продајем гробницу, шест гробних мјеста, повољно, гробље "Свети Пантелија" Бањалука, тел. 065/514-227; 051/252-068; 216-067.

Продајем сто за рачунар и комоду, тел. 066/416-078.

Продајем 13 кг претопљеног пчелињег воска, врло чист, кг / осам КМ, тел. 066/679-527.

Продајем двије умјетничке слике, сликар Кевић, хитно и повољно, тел. 066/946-555.

Продајем сталак за музичку линију и ТВ (месинг-стакло), тел. 065/950-098.

Продајем стакло за трпезаријски сто пречника 110, кад се развуче 110x150, овално, тел. 065/950-098.

Продајем породичну гробницу на Перлувовом гробљу, тел. 065/633-378.

Продајем пиштољ "вис радом" девет мм и ловачку пушку 16 мм ЦЗ 33-КГ, лицима са дозволом, тел. 065/666-197.

Продајем ракију шљивовицу и јабуковачу, тел. 065/516-251.

Продајем свијетлећу рекламу са два лица, тел. 065/950-098.

Продајем брачни кревет са "симпо" душеком 250 КМ, тел. 065/950-098.

Продајем лимену цистерну од 2.000 л и пламеник за централно гријање, тел. 437-698; 065/514-837.

Продајем инвентар за "браун" производе, тел. 065/034-768.

Продајем два бетонирана гробна мјеста на Перлувовом гробљу у Бањалуци, тел. 065/781-219.

Продајем комоду за дневну собу (пуно дрво резбарено, изузетна), тел. 065/950-098.

Продајем пиштољ "италијанска берета", 7,65 мм, лицима са дозволом, тел. 051/216-358; 066/437-725.

Продајем дрвену кацу за шљиве, 1.300 кг, тел. 065/189-137.

Продајем витафон, 120 КМ, тел. 065/657-387.

Продајем повољно опрему за мушки фризерски салон, тел. 065/902-662.

Продајем суђе (еспаџ, тањири, овали, здјеле и кутлаче) око 300 комплета, тел. 065/950-098.

Продајем бетонске стубове разних дужина за мрежу и бодљикаву жицу, тел. 066/252-990; 051/388-094.

Продајем ново посуђе "солинген", 16+24 предмета, повољно, творничка цијена, 400 евра, тел. 065/398-182.

Продајем вуфер са појачалом 250 W, цијена 100 КМ, тел. 065/470-842.

Продајем гусану пећ, 35.000 калорија и циркулациону пумпу за централно гријање, тел. 051/501-642; 065/658-758.

Продајем два сачувана кауча, двије фотеље, ТА пећ четворку, тел. 051/216-358; 066/437-725.

Продајем пластичне ормариће за купатило са три огледала, три нове славине за умиваоник и кухињу, ново пријево за туш батерију, ново буре за ракију, двије нове сјекирице за ловце и риболовце, тел. 051/216-358; 066/437-725.

Продајем "рojалов" сервис за кафу, Теодора, тел. 065/900-380.

Продајем багремово коље за ограде, винову лозу и пупљеве, тел. 065/206-060.

Продајем приједорску шљивовицу од плавих шљива, одличног квалитета, јака, укусна, погодна за све прилике - славе, крштења, свадбе, тел. 065/206-060.

Продајем јаја јапанске препелице веома повољно, тел. 066/037-872.

Продајем повољно тепих, вунени, тел. 065/672-507.

Продајем судопер лијеви, емајлирани као нов, микроталасну пећ са ротирајућим тањиром, као нова, 1,3 м3 суве грађе, тел. 065/011-065.

Продајем пиштољ "чешка збројовка", кал. 6,35 мм, искључиво лицу са одобрењем за набавку, Приједор, тел. 065/377-932.

Продајем алкатан цијеви, пет четвртина, осам бари, за воду, по повољној цијени, тел. 065/206-060.

Продајем комплет опрему за фризерски салон, са климом и фискалном касом или без, цијена по договору, тел. 051/562-283.

Продајем фискалну касу "алтера" са баркод читачем, дефискализована, цијена 250 КМ, тел. 065/988-140.

Продајем комплетну опрему за стоматолошку ординацију, тел. 065/526-714.

Продајем 70 вестерн филмова, 30 КМ, одличан квалитет, тел. 065/498-429.

Продајем акције Завода за изградњу, тел. 066/369-864.

Продајем двије нове механичке писаће машине, мања и већа, повољно, тел. 051/307-514.

КУПОВИНА

Купујем златни ланчић, наруквицу, прстен, минђуше, зубно злато, ломљено злато и дукат, тел. 387 65/983-661.

Купујем ракијски котао, тел. 065/631-613.

ИЗДАВАЊЕ

Издајем пикадо и продајем стрелице, пера и шпицеве, тел. 066/469-299.

ПОНУДА

Поклањамо пет стабала храста заинтересованим за њихову сјечу у Разбој Лијевчу на Бајића гробљу, тел. 065/513-530; 066/776-542.

КУЋНИ ЉУБИМЦИ
ПРОДАЈА

Продајем штенад њемачког овчара, са папирима или без њих, изузетно крупне грађе, од одличних родитеља, тел. 066/512-989.

ЗАПОШЉАВАЊЕ

Озбиљна дјевојка, факултетски образована, тражи посао у бутику, продавници и, између осталог, чување дјеце, тел. 066/318-718.

Рачуновођа са лиценцом тражи посао у струци, тел. 065/917-009.

Потребан конобар са завршеном угоститељском школом и радница на роштиљу са искуством, тел. 065/643-621.

Потребан радник ВСС, ВШС, ССС технолошког, хемијског смјера, тел. 051/258-420, 066/913-240.

Потребна дјевојка за рад у кафићу у Бањалуци, тел. 066/989-511.

Озбиљна дјевојка тражи посао у Бањалуци (може и озбиљан кафић), тел. 065/297-443.

Тражим посао у продавници, бутику, може и на четири сата, тел. 065/657-662.

Жена, 45 година, тражи посао помоћног радника у ресторану (кухиња), тел. 051/251-063; 061/849-499.

Потребна радница у кафићу у Трну, плата по договору, тел. 066/799-803.

"Центрум трејд" објављује конкурс за пријем приправника са високом стручном спремом, машински смјер. Пријаве се узимају на веб сајту или у управи фирме, тел. 065/896-422.

Потребан пословођа у кафе-бару на Ханишту, тел. 051/212-410.

Нудимо додатни посао, потребна три сарадника за маркетинг са ССС или вишим образовањем, тел. 066/247-277.

Озбиљна, искусна жена тражи посао чишћења стубишта или канцеларија, тел. 066/202-086.

ПОНУДА

Потребна три сарадника за рад у осигурању, минимум ССС, четврти степен, тел. 065/932-539.

ТУРИЗАМ
ПОНУДА

Туристичка агенција "Хиландар" организује поклоничко путовање на Свету гору и Хиландар 29. јуна са десетодневним боравком, тел. 065/644-500; 051/465-210.

ИЗДАВАЊЕ

Собе за ноћење и дневни одмор у Бањалуци, цијена повољна, тел. 051/305-644,065/934-310.

ЛИЧНИ КОНТАКТИ

Дискретан, солидан мушкарац, 45 година, жели упознати дјевојку, жену за повремене сусрете, Бањалука, тел. 387 65/203-491.

Мушкарац 32 тражи познанство озбиљне усамљене даме за повремене сусрете, тел. 387 66/149-524.

Озбиљан мушкарац из Бањалуке желио би да упозна образовану старију даму за угодна дружења. Први контакт SMS, тел. 387 65/249-031.

ИЗДАЈЕ СЕ

пословни простор у центру града

од 1.000 м² погодан за

складиште или производњу

- утоварна рампа
- теретни лифт
- портирска служба
- видео-надзор

051/231-077

Звати од осам до 16 часова

Поштовани читаоци,

Настојимо да не припадамо никоме осим читаоцима. Трудимо се да будемо новине - поштене и непристрасне, отворене за сва мишљења. То је наш прилог Републици Српској какву сви желимо, толерантну, помирену и креативну. ГЛАС СРПСКЕ, на који вас позивамо да се претплатите, је још један допринос томе. Важно је да знате да се у нашем листу објављују тендери, огласи и конкурси свих републичких и других институција, као и многих предузећа с којима имамо годишње уговоре и уколико се претплатите, имаћете редовне, у послу важне информације. За авансну уплату, као стимулацију да се претплатите, нудимо и попуст, и то на годишњем нивоу 15% полугодишњем 10% и тромјесечном 5%.

ЗАОКРУЖИТЕ ПРЕТПЛАТУ КОЈУ ЖЕЛИТЕ

	ТРОМЈЕСЕЧНА	ПОЛУГОДИШЊА	ГОДИШЊА
Глас Српске	60.80 КМ	122.40 КМ	244.80 КМ

НАРУЏБЕНИЦА

Тачан назив и адреса претплатника _____

Телефон _____

Претплаћујем се на:

1. ГЛАС СРПСКЕ

број примјерака _____

Контакт телефон и факс у служби ИДПП Дистрибуција дое за лист ГЛАС СРПСКЕ:

Телефон: 051/331-847, 331-848 Факс: 051/331-857

Уплате на жиро-рачун код Комерцијалне банке 571010-00000348-87

М.П. _____ потпис

КУПОН ЗА БЕСПЛАТНЕ МАЛЕ ОГЛАСЕ

Можете предати у свим нашим објектима (књижарама - киосцима), путем поште на адресу: "Глас Српске" АД, Краља Петра I Карађорђевића 59, Бањалука, (за више информација обратите се на тел. 051/223-210)

Текст:

.....

.....

.....

.....

Телефон:

.....

Инвестиционо-развојна банка Републике Српске а.д. Бања Лука донијела је Одлуку број: 02-208/12 од 28.3.2012. године, Друштво за управљање Пензијским резервним фондом Републике Српске а.д. Бања Лука Одлуку број: УП-12-1/12 од 20.3.2012. године, Фонд за пензијско и инвалидско осигурање Републике Српске Одлуку број: 1081/12 од 21.3.2012. године, Фонд здравственог осигурања Одлуку број: 02/002-2260-4/12 од 15.3.2012. године, Фонд за дјечију заштиту Одлуку број: 01-УО-907/12 од 13.3.2012. године, Друштво за управљање ЗИФ БЛБ Профит АД Бања Лука Одлуку број: 04/12 од 20.3.2012. године и Скупштина општине Мркоњић Град Одлуку број: 02-022-29/12 од 30.3.2012. године на основу којих се организује заједничка аукција за пакет акција предузећа из портфеља Акцијског фонда Републике Српске, Фонда за реституцију Републике Српске, Пензијског резервног фонда Републике Српске, Фонда за пензијско и инвалидско осигурање Републике Српске, Фонда здравственог осигурања Републике Српске, Јавног фонда за дјечију заштиту Републике Српске, ЗИФ БЛБ Профит АД Бања Лука и Општине Мркоњић Град:

Назив акционарског друштва		**"Фабрика вијака" а.д. Мркоњић Град**
Ознака ХОВ		FVMG-R-A
Сједиште акционарског друштва		Радничка бб 70260 Мркоњић Град
Шифра и назив претежне дјелатности		28.740 – Производња везних елемената, ланаца и сл
Укупан број акција		5.841.779
Номинална вриједност акције		1,00
Предмет продаје	Акцијски фонд Републике Српске	1.142.974
	% од укупног броја	19,565512
	Фонд за реституцију Републике Српске	79.310
	% од укупног броја	1,357634
	Пензијски резервни фонд Републике Српске	158.620
	% од укупног броја	2,715269
	Фонд за ПИО Републике Српске	1.656.689
	% од укупног броја	28,359323
	Фонд здравственог осигурања Републике Српске	301.041
	% од укупног броја	5,153242
	Јавни фонд за дјечију заштиту Републике Српске	5.788
	% од укупног броја	0,099079
	ЗИФ БЛБ Профит АД Бања Лука	188.964
	% од укупног броја	3,234700
	Општина Мркоњић Град	25.145
	% од укупног броја	0,430434
Укупан број акција на продаји		3.558.531
% од укупног броја		60,915193
Почетна прод. цијена (у КМ)	за једну акцију	0,15
	за пакет акција	533.779,65
Стандард повећања цијене 1 акције		0,01
Напомена		У предузећу проведена реорганизација у стечају те је одређен надзор над провођењем стечајног плана

I

Аукција за пакет акција ће се одржати на Бањалучкој берзи сваког дана од 23.4.2012. године до реализације продајног налога, а најкасније до 25.4.2012. године

II

Подаци о пословним резултатима акционарског друштва могу се наћи на интернет страницама Инвестиционо-развојне банке Републике Српске www.irbrs.net и Бањалучке берзе www.blberza.com.

III

Средство плаћања у поступку продаје је новац. Валута плаћања је конвертибилна марка (КМ).

IV

Накнада за склапање посла на берзи и провизија за посредовање берзанског посредника, за акције у власништву Акцијског фонда Републике Српске, наплаћује се од купца.

V

Државни органи, организације и предузећа из Босне и Херцеговине у којима је државни капитал већи од 25 процената укупног капитала, као и домаћа физичка и правна лица која нису измирила пореске обавезе, не могу бити купци у поступку приватизације.

VI

Рок плаћања је 8 дана од дана закључења посла на берзи.

VII

Додатне информације могу се добити у:
Инвестиционо-развојна банка Републике Српске а.д. Бања Лука
Телефон: + 387 51 349-691; 334-766
Друштво за управљање Пензијским резервним фондом Републике Српске а.д. Бања Лука
Телефон: +387 51 228 480.

"НОВА ПОЛИМКА" а.д.
РУДО

На основу члана 5. Закона о јавним предузећима ("Службени гласник Републике Српске" број 75/04 и 78/11), члана 8. Закона о министарским, владиним и другим именовањима Републике Српске ("Службени гласник Републике Српске", број 41/03), а у вези са чланом 30. Статута Акционарског друштва за прераду дрвета "Нова Полимка" Рудо, в.д. директора расписује

ЈАВНИ КОНКУРС

за избор и именовање чланова Надзорног одбора Акционарског друштва за прераду дрвета "Нова Полимка" Рудо

I - Расписује се Јавни конкурс за избор и именовање чланова Надзорног одбора Акционарског друштва за прераду дрвета "Нова Полимка" Рудо.
У Надзорни одбор именују се три члана.
II - Надлежности Надзорног одбора прописане су чланом 7. Закона о јавним предузећима ("Сл. гласник Републике Српске" број 75/04 и 78/11) и чланом 32. Статута Предузећа.
III - Мандат чланова Надзорног одбора траје четири (4) године уз могућност поновног именовања.
IV - Чланови Надзорног одбора остварују право на накнаду за рад, као и друга примања у складу са општим актом Предузећа.
Критеријуми за именовање чланова Надзорног одбора.
V - Општи услови
1) да су држављани Босне и Херцеговине,
2) да су старији од 18 година,
3) да нису отпуштани из државне службе на основу дисциплинске мјере на било којем нивоу власти у БиХ или ентитетима у периоду од три године прије дана објављивања конкурса,
4) да нису осуђивани за кривично дјело или прекршај за повреду прописа о привредном или финансијском пословању, који их чини неподобним за обављање дужности у наведеном органу,
5) да се против њих не води кривични поступак,
6) да се на њих не односи члан IX став 1. Устава Босне и Херцеговине,
7) да нису на функцији у политичкој странци или органима законодавне, извршне или судске власти.
VI - Посебни услови:
1) висока стручна спрема техничког, економског или правног смјера,
2) најмање пет (5) година радног искуства у струци,
3) посједовање стручних и професионалних знања и способности за обављање послова из надлежности органа за који се кандидују,
4) познавање прописа из дјелатности коју обавља Друштво,
VII - Сукоб интереса
Кандидати не могу обављати дужност, активност или бити на положају који доводи до сукоба интереса у складу са Законом о министарским, владиним и другим именовањима Републике Српске ("Сл. гласник Републике Српске" број 41/03) и Законом о спречавању сукобу интереса у органима власти Републике Српске ("Службени гласник Републике Српске" број 73/08).
VIII - Потребна документа
Уз пријаву на Конкурс кандидати су дужни доставити доказе о испуњавању општих и посебних услова:
1. Увјерење о држављанству које није старије од шест (6) мјесеци,
2. извод из матичне књиге рођених,
3. увјерење да се против њега не води кривични поступак, које није старије од мјесец дана,
4. овјерену копију дипломе,
5. биографију о кретању у служби,
6. доказ о радном искуству,
7. овјерене личне изјаве из т. 3, 4, 6 и 7. општих услова,
8. друге доказе којима се потврђују стручна знања и способности.
IX - Рок за подношење пријаве
Пријаве се достављају лично или поштом, на адресу "Нова Полимка" а.д Рудо улица Првомајска бб, 73260 Рудо, са назнаком: Комисији за избор и именовање чланова Надзорног одбора "Нова Полимка" а.д. Рудо - не отварати"

Рок за подношење пријава је 15 дана од дана посљедњег објављивања јавног конкурса у "Службеном гласнику Републике Српске" и дневном листу "Глас Српске":

Неблаговремене и непотпуне пријаве неће се узимати у разматрање.

Са свим кандидатима који уђу у ужи избор Комисија ће обавити интервју, о чему ће кандидати бити благовремено обавијештени.

Број: 01-25/12
19. март 2012. године
Рудо

В.Д Директор
Шимшић Милијана, дипл. екц.

ОКРУЖНИ ПРИВРЕДНИ СУД У БАЊОЈ ЛУЦИ
Број: 57 0 Пс 002876 06 Пс
Бања Лука, 15.12.2011. године

ОКРУЖНИ ПРИВРЕДНИ СУД У БАЊОЈ ЛУЦИ, судија Александра Мирошљевић-Ждрал, у правној ствари тужиоца ПЗС "Агросемберија" са п.о. Бијељина, против туженог З.З. "Фонс" Брестовчина Градишка, заступан по Баста Владимиру, ул. Булевар Михајла Пупина 33 Београд, (сада на непознатим адресама), ради дуга, на основу члана 348. став 3. Закона о парничном поступку ("Сл. гласник РС" бр. 58/03, 85/03, 74/05 и 63/07, у даљем тексту: ЗПП), објављује сљедећи:

ОГЛАС

ОКРУЖНИ ПРИВРЕДНИ СУД У БАЊОЈ ЛУЦИ, судија Александра Мирошљевић Ждрал, у правној ствари тужиоца ПЗС "Агросемберија" са п.о. Бијељина, против туженог З.З. "Фонс" Брестовчина Градишка, заступана по пуномоћнику Баста Владимиру, ул. Булевар Михајла Пупина 33 Београд, ради дуга, в.с. 7.706,00 КМ, у поступку припремања главне расправе, дана, 15.12.2011. године, донио је сљедећу:

ПРЕСУДУ
због пропуштања

Обавезује се тужени З.З. "Фонс" Брестовчина Градишка, заступан по Баста Владимиру, ул. Булевар Михајла Пупина 33 Београд, да тужиоцу ПЗС "Агросемберија" са п.о. Бијељина, ЗО-а Магацин Велепродаје у Батковићу плати дуг по основу главне ствари у износу од 5.239,90 КМ, са законском затезном каматом почев од 18.06.2004. године па до исплате, као и трошкове парничног поступка у износу од 1.068,10 КМ, све у року од 30 дана по правоснажности пресуде, под пријетњом принудног извршења.

Достављање пресуде ће се извршити истовременим објављивањем и на огласној табли суда. Достављање се сматра извршеним протеком рока од 15 дана након дана објављивања.
Против ове пресуде није дозвољена жалба, али тужени може поднијети приједлог за повраћај у пређашње стање у складу са одредбама ЗПП-а РС (чл. 183. ст. 1 ЗПП-а).

Судија
Aleksandra Miroljević Ždral

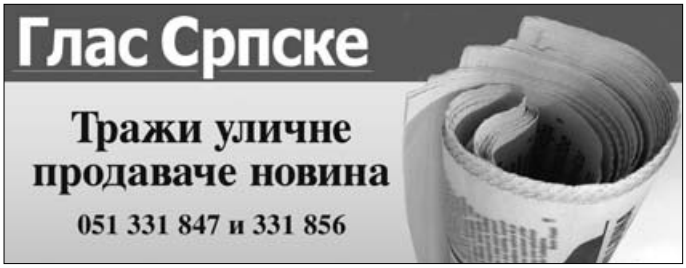

Посљедњи поздрав мајци наше колегинице Дијане

МИЛИЦИ КОВАЧЕВИЋ

Колеге из Агенције за осигурање депозита Босне и Херцеговине

20761 Б-5 Г

Дана 5. априла 2012. године навршава се година дана од смрти наше колегинице

МИЛЕНЕ ЋЕРАНИЋ

С љубављу и поштовањем сјећају је се колегинице и колеге из Савеза синдиката Републике Српске.

20747 Б-5 М

Тужним срцем јављамо родбини, пријатељима и познаницима тужну вијест да је дана 4.4.2012. године, у 91. години живота, након краће болести преминуо наш драги

МЛАЂЕН (Ђорђо) ПАВИЋ

Сахрана ће се обавити дана 5.4.2012. године у 14 часова на гробљу Суботин бријег у Пониру.
Ожалошћени: синови Никола, Драгојло, Ђуро, Зоран и Бране, кћери Душанка, Спаса, Борка и Зора, снахе, зетови, унучад, праунучад и остала многобројна родбина и пријатељи

20764 А-8 Г

Посљедњи поздрав драгом оцу

МЛАЂЕНУ

од сина Ђуре са породицом.

20764 А-1 Г

Посљедњи поздрав драгом оцу

МЛАЂЕНУ

од сина Зорана.

20764 А-1 Г

Посљедњи поздрав драгом оцу

МЛАЂЕНУ

од сина Бране са породицом.

20764 А-1 Г

Посљедњи поздрав драгом оцу

МЛАЂЕНУ

од кћерке Душанке са породицом.

20764 А-1 Г

Посљедњи поздрав драгом оцу

МЛАЂЕНУ

од кћерке Борке са породицом.

20764 А-1 Г

Посљедњи поздрав драгом оцу

МЛАЂЕНУ

од кћерке Зоре са породицом.

20764 А-1 Г

Посљедњи поздрав драгом

ЖАРКУ

од Митра и Милене са дјецом.

20762 А-1 Г

Посљедњи поздрав драгом стрицу

ЖАРКУ

од Наде и дјеце са породицом.

20762 А-1 Г

In memoriam

ДРАГОМИР - ДРАГО БАРИЋ

5.4.2011 - 5.4.2012.

С љубављу и поштовањем чувамо успомену на Тебе.
Син Желимир са породицом

20731 А-8 Г

Посљедњи поздрав драгом оцу

МЛАЂЕНУ

од сина Николе са породицом.

20764 А-1 Г

Посљедњи поздрав драгом оцу

МЛАЂЕНУ

од сина Драгојла са породицом.

20764 А-1 Г

Посљедњи поздрав драгом оцу

МЛАЂЕНУ

од кћерке Спасе са породицом.

20764 А-1 Г

Посљедњи поздрав драгом

ЖАРКУ

од Свете са породицом.

20763 А-1 Г

Посљедњи поздрав драгом

ЖАРКУ

од Талић Миленка, Оливере и Тамаре.

20762 А-1 Г

Посљедњи поздрав драгом брату

ЖАРКУ

од Милутина.

20762 А-1 Г

Посљедњи поздрав драгом

ЖАРКУ

од Жељке и Татјане са породицом.

20762 А-1 Г

mail: fotosicitulje@gmail.com

Дана 6. априла навршавају се двије године
од смрти нашег оца, дједа и прадједа

РАДОСЛАВА (ГЛИШЕ) ШЕШЛИЈЕ

1923 - 2010.

Дана 6. априла 2012. године у 11.30 часова посјетићемо његову вјечну кућу на гробљу у Грлици.
Твој најмилији: син Станко са породицом и кћерка Здравка са породицом 014432 А-8 Е

Дана 15.4.2012. године навршава се четрдесет тужних дана
од смрти нашег драгог сина

МИЛАНА (Миленка) ДРАГОЈЕВИЋА

У суботу, 7.4.2012. године у 12 часова посјетићемо његову вјечну кућу у гробљу Драгојевићи у Челинцу Горњем, положити цвијеће и запалити свијеће. Позивамо родбину, пријатеље, кумове и комшије да нам се придруже.
Ожалошћени: отац Миленко и мајка Бранкица 20693 А-8 Г

Тужно сјећање на драгог
брата, шуријака и ујака

МИЛАНА

Бол и туга за тобом не мјере се ријечима већ празнином која је остала твојим одласком.
Сестра Милана, зет Младен, сестрићи Владимир и Давид

20699 А-3 Г

Тужно сјећање на драгог
оца и супруга

МИЛАНА

Сјећање на тебе увијек ће бити у нашим срцима јер нико неће моћи надокнадити празнину која остаје.
Супруга Индијана, кћерке Анастасија, Дајана и Татјана

20670 А-3 Г

Дана 6.4.2012. године (петак) навршавају се три тужне године
од смрти наше драге мајке

НАДЕ ДИВЉАК

Тога дана у 11 часова посјетићемо њену вјечну кућу, положити цвијеће и запалити свијеће.
Син Чедо, кћерке Милена, Дрена и Мирјана, зетови унучад и праунучад

20773 А-8 Г

Посљедњи поздрав драгом куму

ЖИКИ

од Тозе са породицом.

20770 А-8 М

Тужним срцем јављамо родбини и пријатељима
да је дана 3.4.2012. године у 80. години живота преминуо наш драги

БРАНКО ЗРНИЋ-КЕВИЋ

Сахрана ће се обавити у четвртак 5.4.2012. године у 13.30 часова на Шевском гробљу у Доњој Пискавици.
Ожалошћени: синови Ранко и Славко, снаха Винка, унучад Дадо, Маја, Владимир и Огњен, праунучад и остала родбина и пријатељи

20753 А-8 Г

Посљедњи поздрав драгом брату

БРАНКУ

од брата Јове, снахе Љиље и дјеце.

20753 А-1 Г

Посљедњи поздрав драгом брату

БРАНКУ

од брата Драгана, снахе Гоге и дјеце.

20753 А-1 Г

Посљедњи поздрав драгом брату

БРАНКУ

од брата Радана, снахе Даре и дјеце.

20753 А-1 Г

Посљедњи поздрав драгом брату

БРАНКУ

од брата Жарка, снахе Радане и дјеце.

20753 А-1 Г

Посљедњи поздрав драгом брату

БРАНКУ

од брата Душана.

20753 А-1 Г

Посљедњи поздрав брату

БРАНКУ

од сестре Наде и дјеце.

20753 А-1 Г

Посљедњи поздрав драгом брату

БРАНКУ

од брата Миће, снахе Стоје и дјеце.

20753 А-1 Г

Посљедњи поздрав драгом брату

БРАНКУ

од брата Радована, снахе Дрене и дјеце.

20753 А-1 Г

Посљедњи поздрав драгом брату

БРАНКУ

од брата Милована и Милкице.

20753 А-1 Г

Посљедњи поздрав драгом брату

БРАНКУ

од брата Миленка са дјецом.

20753 А-1 Г

Посљедњи поздрав мом другу

ЖИКИ

Миле Зрнић

20760 А-1 Г

Посљедњи поздрав зету

БРАНКУ

од шуријака Зимоња Браце и Добриле са дјецом.

20753 А-1 Г

Дана 7.4.2012. године навршава се 40 тужних дана
од смрти наше драге

ГОСПАВЕ ВАСИЛИЋ

Обавјештавамо родбину, пријатеље и комшије да ћемо тога дана у 11 часова посјетити њену вјечну кућу на гробљу "Свети Пантелија" у Борику, положити цвијеће и запалити свијеће.
Ожалошћена породица 20767 А-6 М

Тужним срцем јављамо да је након тешке болести
у 61. години преминула наша драга

ДУШАНКА (рођ. Вујанић) ТРАМОШЉИКА

15.6.1951 - 3.4.2012.

Сахрана ће обавити у четвртак 5.4.2012. године у 13 часова на мјесном гробљу у Славићкој.
Ожалошћени: супруг Радован, кћерка Смиљана, синови Саво, Драго, Ново, Жељко, унучад Младен, Дејан, Сара, Петар, Маја, Анђела и Саво, зет Раденко, снахе Наташа и Миланка те остала многобројна родбина и комшије 20755 А-6 Г

Посљедњи поздрав
драгој супрузи

ДУШАНКИ

од супруга Радована.

20755 А-1 Г

Посљедњи поздрав драгој мајци

ДУШАНКИ

од кћерке Смиљане и зета Раденка са дјецом.

20755 А-1 Г

Посљедњи поздрав драгој баби

ДУШАНКИ

од Младена и Дејана.

20755 А-1 Г

Посљедњи поздрав драгој мајци

ДУШАНКИ

од сина Нове.

20755 А-1 Г

Посљедњи поздрав драгом оцу

БРАНКУ

од сина Ранка, унука Даворина и унуке Маје.

20753 А-1 Г

Посљедњи поздрав драгој мајци

ДУШАНКИ

од сина Саве са породицом.

20755 А-1 Г

Посљедњи поздрав драгом оцу

БРАНКУ

од сина Славка, снахе Винке, унука Владимира и Огњена и праунучади.

20753 А-1 Г

Посљедњи поздрав драгој мајци

ДУШАНКИ

од сина Драге са породицом.

20755 А-1 Г

Дана 5.4.2012. године навршавају
се двије тужне године
од смрти нашег драгог оца

РАЈКА ЈОВАНОВИЋА

У суботу, 7.4.2012. године у 11 часова одржаће се парастос у Ребровачкој цркви, а потом посјетити његова вјечна кућа на Ребровачком гробљу.
Синови Недељко и Миладин и кћерка Мира са породицама

20754 А-4 Г

Посљедњи поздрав драгој мајци

ДУШАНКИ

од сина Жељка.

20755 А-1 Г

ПОСЈЕТИТЕ НАШУ WEB СТРАНИЦУ
www.glassrpske.com

Обавјештавамо родбину, пријатеље и комшије
да је дана 4.4.2012. године, у 85. години живота, након
дуже болести преминуо наш драги супруг, отац, дјед и прадјед

ДРАГО (Чеде) КАТАЛИНА

Сахрана ће се обавити у четвртак, 5.4.2012. године, у 13 часова на Пердуовом гробљу.
Ожалошћени: супруга Славица, синови Жељко и Мирослав, кћерка Љиљана, унучад, праунучад и остала многобројна родбина и пријатељи

20773 А-8 Г

Посљедњи поздрав драгом оцу

ДРАГИ

од сина Мирослава и снахе Татјане.

20773 А-8 Г

Дана 5.4.2012. године навршава се пет тужних година
од твог прераног одласка

МАРИНА БЈЕЛОШЕВИЋ

Увијек ћеш бити у нашим срцима и мислима.
Твоја тужна породица

8/12 А-8 ГКД

Посљедњи поздрав драгом оцу

ДРАГИ

од сина Жељка и снахе Златке.

20773 А-8 Г

Тужним срцем јављамо родбини, пријатељима и комшијама
да је дана 4.4.2012. године, у 84. години живота,
након краће болести преминула наша драга

ГРОЗДА (рођ. Цвијетић) ГВОЗДЕРАЦ

Сахрана ће се обавити у петак, 6.4.2012. године, у 13 часова на Ребровачком гробљу у Бањалуци.
Ожалошћени: кћерка Славица, синови Милан и Горан, снахе Весна и Сњежана, зет Жељко, унучад Матеја, Вања, Јелена, Бојан и Александар, те остала родбина и пријатељи

20776 А-8 Г

Посљедњи поздрав драгој мајци

ГРОЗДИ

од сина Милана, снахе Весне и унучади Матеје и Бојана.

20778 А-8 Г

Посљедњи поздрав драгом оцу и дједу

ДРАГИ

од кћерке Љиљане и унука Драгана.

20773 А-8 Г

Посљедњи поздрав драгој мајци

ГРОЗДИ

од кћерке Славице, зета Жељка, унучади Јелене и Александра.

20778 А-8 Г

Посљедњи поздрав драгој мајци

ГРОЗДИ

од сина Горана, снахе Сњежане и унуке Вање.

20778 А-8 Г

Посљедњи поздрав драгом деди

ДРАГИ

од унуке Бојане, Синише и праунуке Лоле.

20774 А-1 Г

Посљедњи поздрав драгом дједу

ДРАГИ

од унука Пеђе, Јелене, праунучади Јоване и Луке.

20774 А-1 Г

Посљедњи поздрав драгом дједу

ДРАГИ

од унука Горана, Гордане, праунука Доротеје и Ане.

20774 А-1 Г

Посљедњи поздрав драгом дједу

ДРАГИ

од унука Бојана, Драгице и праунука Сашке и Сташе.

20774 А-1 Г

АНА ТРУБАЈИЋ

5.4.2002 - 5.4.2012.

Данас почетком априла прије 10 година "отишла" си нашем јединцу, нашем Жељку, којег изроди насилно истргоше из твог и мог срца.
Данас у 11 часова посјетићемо вас и помолити се Богу за вас.
Супруг Остоја

20775 А-6 Г

Посљедњи поздрав
драгом зету и тетку

ДРАГИ КАТАЛИНА

од породице Каралић.

20772 А-2 Г

Посљедњи поздрав
Смиљиној мајци

ДУШАНКИ ТРАМОШЉИКА

од радних колега Баће и Сање.

20783 А-3 М

In memoriam

НАДА БАБИЋ

Живиш у нашим срцима и сјећањима.
Љиља, Сања, Деан и Душко

20729 А-3 Г

Посљедњи поздрав

МИЛИЦИ КОВАЧЕВИЋ

од породице Зрнић.

20782 А-2 Г

Читуље и мале огласе можете предати сваки Глас Српске
дан (осим суботом) од 8 до 17 часова
Краља Петра I Карађорђевића 59 (занатски центар Ханиште)

Посљедњи поздрав
драгом куму

БРАНКУ ЗРНИЋУ-КЕВИЋУ

од кума Станоје, куме Милке, Раде и Мирјане са породицама.

20780 А-2 Г

Посљедњи поздрав
Дијаниној мами

МИЛИЦИ КОВАЧЕВИЋ

од Цаце са породицом.

20779 А-1 Г

ДНЕВНИ ЛИСТ
РЕПУБЛИКЕ СРПСКЕ
Глас Српске
БАЊА ЛУКА
www.glassrpske.com
маркетинг
051/231-081

Посљедњи поздрав драгој куми

ГРОЗДИ

од кумова Саше, Драгане и Ђорђа Адамовић.

20778 А-1 Г

Посљедњи поздрав
Дијаниној мами

МИЛИЦИ КОВАЧЕВИЋ

од Цеце са породицом.

20779 А-1 Г

Посљедњи поздрав
Дијаниној мами

МИЛИЦИ КОВАЧЕВИЋ

од Наде, Босе, Мирјане, Славице, Раде, Малићке и Биље.

20779 А-1 Г

Спорт

Домаћин нам даје неке сулуде термине за тренинг. На дан утакмице ћемо имати "чак" 50 минута да осетимо дворану и то у један сат, што је прекасно ако се меч игра у осам. Уместо данских судија долазе Исланђани, али се не оптерећујемо тиме.

Веселин Вуковић,
селектор рукометне репрезентације Србије

Српски тенисер на листи америчког магазина "Тајм"

Ђоковић међу најутицајнијим

Ђоковић је 2011. годину завршио као први тенисер свијета са зарадом од 12,6 милиона долара, освојене три гренд слем титуле и савршеним скором од 6-0 против Рафаела Надала у финалима, наводи се у објашњењу "Тајма"

Новак Ђоковић

ФОТО: РОЈТЕРС

ЊУЈОРК - Најбољи тенисер планете Новак Ђоковић налази се међу кандидатима за листу најутицајнијих људи на свијету у избору америчког магазина "Тајм".

У гласању учествују сви посјетиоци интернет странице тог листа, а међу кандидатима су познати политичари, глумци, пјевачи, редитељи, новинари... Гласање се завршава у петак, а резултати ће бити објављени 17. априла.

- Ђоковић је историјску 2011. годину завршио као први тенисер свијета са зарадом од 12,6 милиона долара, три гренд слем титуле (Аустралијен опен, Вимблдон и US опен) и савршеним скором од 6-0 против Рафаела Надала у финалима. Након што је побиједио Надала у тениском класику у финалу Аустралијен опена почетком ове године, највећи забављач међу тенисерима је на четвртину пута да постане први играч од Рода Лејвера који је у истом тренутку власник све четири гренд слем титуле - наводи се у објашњењу "Тајма".

Међу осталим кандидатима налази се и неколико спортиста, а то су: Усаин Болт, Лионел Меси, Илај Мениниг, Рори Мекилрој, Џереми Лин, Оскар Писториј ус, Хоуп Соло као и пјевачице Адел, Бијонсе и Лана дел Реј, државни секретар САД Хилари Клинтон, глумци Џорџ Клуни и Рајан Гослинг, водитељка Опра Винфри те предсједник Русије Владимир Путин.

РЕЗУЛТАТИ
ће бити објављени 17. априла

Пехар који је освојио на турниру у Мајамију Новак је посветио дједу Влади.

- Ћао, другари. Нисам био при интернету неколико дана јер сам одмах после турнира отишао на кратак одмор. Желео сам свима да захвалим на подршци током последњих неколико недеља. Такође бих желео да посветим овај освојени турнир свом деди Влади који ми све ове године шаље бескрајну подршку и позитивну енергију. Увек насмејан и спреман за шалу, мој јунак и борац који се никад не предаје. Тако је и мене научио. Поздрав свима! - написао је Новак на свом "Твитер" профилу.

Игокеа декласирала Чапљину у четвртом колу Лиге 6 БиХ

Успјешна увертира за Широки

Милош Коматина

БАЊАЛУКА - Кошаркаши Игокее декласирали су екипу Чапљине резултатом 95:73 у четвртом колу Лиге 6 БиХ и направили одличну увертиру пред сусрет идућег кола са Широким у гостима.

Александровчани су контролисали игру током цијелог меча, а највећу предност имали су у 39. минуту сусрета, када су водили са 29 поена разлике (95:66).

- Прије почетка сусрета прибојавао сам се овог меча пошто је Чапљина веома незгодна екипа, која нас је једном побиједила у Лиги 13. Без обзира на њихов пласман, имају квалитетан тим који зна да игра кошарку. Пораз од њих утицао је да се спремамо као да нам долази шампионска екипа и то смо показали током цијелог сусрета.

НАЈВЕЋА
предност 29 поена

Осим неколико уводних минута, све је било на нашој страни, а када смо створили велику предност указао сам шансу и млађим играчима, да и они осјете ритам играња и буду спремни за све изазове који нас очекују у идућим колима - изјавио је Бајић. М. З.

ИГОКЕА	95
ЧАПЉИНА	73

(34:20, 17:15, 26:20, 18:18)

Дворана: СЦ у Лакташима.
Гледалаца: 400.
Судије: Харис Биједић (Сарајево), Ацо Окука (Кисељак), Нермин Никшић (Сарајево).

ИГОКЕА: Милетић 5, Дозет 14, Адамовић 7, Ђурица 3, Коматина 22, Јосиповић 6, Матић 3, Шуловић 2, Алексић 14, Боцка 12, Бркић 7, Јовичић. Тренер: Драган Бајић.
ЧАПЉИНА: Бјелица, Ковачевић 8, Кљештан 2, Јагодић Курица 25, Урковић 4, Превишић, Галић 8, Баковић 18, Јелчић, Репеша 5, Халилбеговић, Шима 3. Тренер: Тони Блажевић.

Варда ХЕ поражена од Широког

Без изненађења у Вишеграду

ВИШЕГРАД - Екипа Варде ХЕ није успјела да приреди изненађење у четвртом колу Лиге 6 БиХ и поражена је од Широког на свом терену резултатом 58:78.

- Разлика у квалитету била је превелика да бисмо изненадили Широки, иако смо дали последњи атом снаге да направимо добар резултат. Поправили смо игру у односу на сусрет са Игокеом и сада се морамо припремити за дуел против Босне, где ћемо тражити побједу - изјавио је тренер Вишеграђана Драгољуб Видачић.

ВАРДА ХЕ	58
ШИРОКИ	78

(15:18, 13:17, 15:26, 15:17)

Дворана: Градска у Вишеграду.
Гледалаца: 800.
Судије: Драган Краљ (Требиње), Иван Миличевић (Читлук), Мирза Пало (Сарајево).

ВАРДА ХЕ: Ђурђевић, Берић 5, Марковић 7, Лакић 3, Вуковић 11, Дамјановић 10, Мирковић 3, Ивановић, Кајевић, Станимировић 5, Голубовић 8, Мичета 6. Тренер Драгољуб Видачић.
ШИРОКИ: Владовић 6, Планинић 14, Рамљак 7, Налетилић 4, Билиновац, Першић 7, Бошњак, Буторац 13, Новак 2, Шакић 18, Бараћ 5, Колинс 3. Тренер Иван Велић.

Пласман: 1. Игокеа 4-0, 2. Широки 4-0, 3. Варда ХЕ 1-3, 4. Младост 1-2, 5. Босна 1-2, 6. Чапљина 0-4. М. З.

Невјероватан рекорд Либанца

Мохамад ел Акари постигао 113 поена

Мохамад ел Акари

ФОТО: АГЕНЦИЈЕ

БЕЈРУТ - Мало познати Мохамад ел Акари постигао је 113 поена у мечу либанског кошаркашког првенства.

Играч Мутахеда са овим невјероватним скором помогао је екипи да дође до побједе од 173:141 против Бећеха у мечу завршног турнира шампионата Либана. Ел Акари има 27 година и игра на позицији бека, а у досадашњем току каријере за клуб из Бејрута ништа није наговјештавало овакво кошгетерско издање. У овој сезони просјечно је постизао 7,6 поена по мечу, а наступио је 23 пута. Ипак, ноћ за памћење имао је против Бећаха. Од 59 покушаја да постигне тројку, убацио је 32 пута, за два поена је шутирао 8/10, а само један поен дао је са линије пенала.

Лига 6 БиХ за кошаркашице

Тријумф Рудара

УГЉЕВИК - Кошаркашице Рудар спорта савладале су на свом терену екипу Јединства резултатом 78:72 (18:13, 28:16, 15:18, 6:20, 11:5) у петом колу Лиге 6 БиХ и то послије продужетка.

Најефикаснија код побједника била је Маида Рахмановић са 20 поена, док је Јелена Стошић постигла 16. У редовима поражених истакла се Зденка Ковачевић са 21 поеном. Синоћ су играли Млади Крајишник - Жељезничар и Слобода - Челик.

Пети сусрет четвртфинала Евролиге

ПАО или Макаби

АТИНА - Пети сусрет четвртфинала Евролиге између Панатинаикоса и Макабија који је на распореду вечерас од 20.45 часова одлучиће четвртог путника на "Фајнал-фор".

Тренутни скор између ове двије екипе је 2:2, а актуелни шампиони из Атине важе за благог фаворита. На завршни турнир најелитнијег европског клупског такмичења који ће од 11. до 13. маја бити одржан у Цариграду већ су се пласирали Барселона, ЦСКА и Олимпијакос. За овај турнир већ су распродате све улазнице.

Заслужни спортисти пресавили табак

Туже БиХ због неисплаћених пензија

САРАЈЕВО - Седамнаест заслужних спортиста БиХ намјеравају поднијети тужбу против државе БиХ јер у 2011. години нису добили ниједну од обећаних пензија.

Министарство цивилних послова БиХ обавезало се да освајачима златних и сребрених медаља са Олимпијских игара, свјетских и европских првенстава исплаћује мјесечно 483 марке.

- Тај износ је мизеран у односу на Републику Српску или Србију. Заслужни спортисти из РС имају примања од 800 до 1.200 евра. На примјер Мара Лакић, Разија Мујановић и Весна Бајкуша су освојиле исту олимпијску медаљу као и Слађана Голић, али њима је одређено 483 КМ, а Голићевој у РС 1.200 евра, каже Златан Сарачевић, спортиста стољећа у Тузли и један од 17 заслужних спортиста БиХ.

Спортистима у Српској редовно се исплаћују националне пензије.

Рудар очекује гостовање у Тузли

Стојнић без Кантара

ПРИЈЕДОР - Фудбалере Рудар Приједора у 20. колу Премијер лиге БиХ очекује тешко гостовање у борби за опстанак у елитној конкуренцији, Слободи у Тузли. Шеф стручног штаба Велимир Стојнић, уз голмана Бојана Трипића и Будимира Деспотовића, за које је сезона завршена, против Слободе неће моћи да рачуна ни на стријелца јединог јединог гола у крајишком дербију са Борцем Ведрана Кантара због три жута картона. Казне су одрадили Борислав Микић, Небојша Шодић и Дамир Ровчанин.

- С обзиром на то да нас од идуће седмице очекује ритам сриједа-субота, ову користимо да, понављањем аеробних тренинга из припремног периода подигнемо ниво физичке спреме, а самим тим и психички подигнемо екипу. Против Борца је било видно да смо се добро носили око 70 минута, а тада је услиједио пад. Настављамо борбу за опстанак - рекао је Стојнић.

Н. Ђ.

Међународни фудбалски камп

Таленти на Јахорини

НОВИ САД - Директор бањалучког "Унис-турса" Зоран Прерадовић рекао је у Новом Саду да ће на Јахорини бити одржан међународни фудбалски камп, који ће водити стручњаци из београдске Црвене звезде, у организацији "Унис-турса".

- Своје фудбалско знање показаће 200 дјечака из Републике Српске, Федерације БиХ, а међу њима и 36 дјечака из Словеније, Аустрије, Норвешке, Њемачке и Канаде. Очекујем и долазак једне фудбалске екипе из Јужноафричке Републике - рекао Прерадовић.

Камп ће бити организован од 1. до 15. јула ове године, у двије смјене, а из сваке по десеторица дјечака од седам до 16 година који највише покажу иду на пробне утакмице у Црвену звезду.

Претучен Немања Миросављев

Због батина угрожене припреме за Лондон

Српски олимпијац теже повријеђен ФОТО:АГЕНЦИЈЕ

НОВИ САД - Репрезентативац Србије у стрељаштву Немања Миросављев, којег је наочиглед његове дјеце пребио комшија, изјавио је да је због повреда престао да тренира и да ће се то сигурно негативно одразити на његове припреме за Олимпијске игре у Лондону овог љета.

Инцидент се догодио јуче испред зграде у којој Миросављев живи са својом породицом, а све је снимио и камером. Он је додао да још осјећа јак бол у врату, рамену и руци с којом у посљедње вријеме има проблем, због чега је морао да престане да тренира.

- Снимао сам кћерку како први пут вози бицикл без помоћних точкова иза зграде у којој живимо. Комшија је почео да ми прети са терасе да се не дерем, а ја сам му предложио да позове Комуналну полицију да то утврди. Убрзо је сишао доле, а онда и претукао - рекао је Миросављев.

На теренима у Српској и БиХ све регуларно

"Три за три"

Дуго се спекулише да је систем "три за три", односно договор двије екипе да у међусобним сусретима по једну побједу упишу оба ривала, врло популаран начин за освајање бодова у свим лигама БиХ.

- Могуће је да има таквих случајева, али стварно не знам конкретан примјер. Уколико је и било, мислим да је сада и овај вид договора потпуно нестао - рекао је Марко Стојић.

Једно вријеме спортска јавност је брујала да се прваци у Премијер лиги БиХ одређују по националном кључу: Зрињски, Жељезничар, Борац...

Фудбалски радници тврде да у РС и БиХ нема намјештања утакмица

Лигашка такмичења потпуно регуларна

Мислим да је Прва лига РС потпуно чиста и без икаквих говора о намјештању резултата. Далеко од тога да нема грешака арбитара, али засад нисмо добили информације да је то злонамјерно или организовано, каже Бањац

ПИШЕ: ДУШАН РЕПИЋ
dusanr@glassrpske.com

БАЊАЛУКА - У фудбалским такмичењима Републике Српске и БиХ нема намјештања утакмица.

То тврде домаћи фудбалски радници, реагујући на најаве Међународног удружења фудбалских професионалаца (FIFPro) да ће ускоро бити хапшења мешетара умијешаних у намјештање утакмица у Србији, Хрватској и земљама Балкана и источне Европе којима припада и БиХ.

- Немамо никаквих информација о нерегуларностима, јер је за све надлежан Комитет за нормализацију Фудбалског савеза БиХ - кратко је прокоментарисао предсједник Фудбалског савеза Републике Српске Миле Ковачевић.

О намјештањима ништа није чуо ни координатор за суђење ФСРС Драган Бањац.

- Мислим да је Прва лига РС потпуно чиста и без икаквих говора о намјештању резултата. Далеко од тога да нема грешака арбитара, али засад нисмо добили информације да је то злонамјерно или организовано. Сваку утакмицу гледамо и анализирамо суђење арбитара, указујемо им на грешке и ако је потребно санкционишемо - рекао је Бањац.

Он је додао да су грешке саставни дио игре и да их је немогуће избјећи, али да савез све ради на њиховом смањивању.

- Очит примјер је утакмица четвртфинала Лиге шампиона Барселона - Милан и пенал који је досудио холандски судија. Сви смо се могли увјерити да је погријешио, али сам сигуран да неће бити кажњен и да ће наставити судити Лигу шампиона, а да ће на љето судити на Европском првенству - истакао је Бањац.

С њима се слаже и Марко Стојић, тренер прволигаша Црвене земље из Нове Веси.

- Прва лига је апсолутно регуларно такмичење, то је бар оно што се види из резултата. Доста је уједначена, свако сваког може да побиједи и мислим да нема намјештања, а да томе доста доприносе и финансијска ситуација. Већина клубова једва склапа "крај с крајем", тако да нико нема новца за евентуално давање мита за намјештање исхода утакмица - закључио је Стојић.

У ФСРС НЕМАЈУ
сазнања о нерегуларностима

Члан Комитета за нормализацију фудбала ФС БиХ Дарко Љубојевић је јасан:

- FIFA и UEFA ушле су у обрачун са кладионичарском мафијом и почеле су да темељно истражују све сумњиве ствари. Релативно скоро сам се вратио у БиХ и ово вријеме које сам провео као играч и на позицији спортског директора Борца могу да кажем да никада нисам био свједок закулисних радњи. У Премијер лиги је било неких сумњивих резултата, али ништа није доказано. Углавном, залажем се да буду кажњени сви они који су имали умијешане своје прсте у намјештеним утакмицама - нагласио је Љубојевић.

Средоје Новић

Министар цивилних послова БиХ Средоје Новић недавно је у Београду учествовао на Конференцији Савјета Европе за министре надлежне за спорт и изразио спремност БиХ да се укључи у борбу против намјештања резултата. Он је рекао да се одређен број спортских сусрета, како домаћих, тако и међународних, налазе на понудама кладионица и у БиХ и ван ње, па самим тим постоји и реалан ризик за намјештање мечева.

Ивица Осим, предсједник Комитета за нормализацију фудбала у БиХ

Превише клубова у Премијер лиги

БАЊАЛУКА - Предсједник Комитета за нормализацију фудбала у БиХ Ивица Осим истакао је да су неки циљеви за побољшање фудбала постављени, да Премијер лига БиХ броји велики број клубова, а да је премало добрих фудбалера, пренијеле су агенције.

- Поставили смо неке циљеве за побољшање фудбала у БиХ. Сматрамо да Премијер лига има превише клубова, а премало добрих играча. Терени су катастрофални и ту нема фудбала. Ту молиш Бога да уопште примиш лопту. То је кључни проблем. Циљ би био и да БиХ оде на велико такмичење, да "уграбимо" нешто новца па да финансијски можемо помоћи клубовима. Такође, треба да побјегнемо од корупције да људи почну вјеровати у фудбал који гледају - рекао је Осим.

Ивица Осим

КЉУЧНИ
проблем лоши терени

Велики дио своје фудбалске каријере Осим се осјећао као политичар, јер је то заправо и био, а када су санкције погодиле БиХ у априлу 2011. године, сви су знали да ствари може ријешити само један човјек и сву су се питали откуд му толика снага да то прихвати.

- То није снага, већ инат. Опасан је то савезник, али желио сам да пробамо нешто када су већ сви дигли руке. На челу Комитета ћу остати све док ме не прекину, на то не могу утицати. Неко ће ме замијенити, а неки то и једва чекају. Некоме увијек сметаш кад нешто направиш. Покушали смо недавно са забраном гостовања за навијаче и ево већ сметам, гуше ме са свих страна како би се и даље могло рушити. Јавили су ми се и навијачи, они због којих је мјера уведена. Не преостаје ми ништа друго већ да им кажете једну озбиљну ствар, а то је да нико не жели да му дијете погине на стадиону - закључио је Осим.

Фудбалски савез Србије реаговао на оптужбе Теа ван Сегелена

Нема доказа о намјештању утакмица

Ново у низу обраћања генералног секретара FIFPro Теа ван Сегелена још једном није базирано на представљању доказа о евентуалним аномалијама, већ он поново своје изјаве базира на, како каже, "разговору са играчима", наведено у саопштењу ФСС-а

У ФС Србије тврде да је све регуларно

ФОТО: АРХИВА

БЕОГРАД - Поводом оптужби генералног секретара FIFPro Теа ван Сегелена да се у Србији намјештају утакмице, саопштењем за јавност огласио се Фудбалски савез Србије. У саопштењу између осталог стоји:

- Ново у низу обраћања генералног секретара FIFPro Теа ван Сегелена још једном није базирано на представљању доказа о евентуалним аномалијама, већ он поново своје изјаве базира на, како каже, "разговору са играчима". Због тога његове изјаве још једном наносе само штету нашем клупском фудбалу и такмичењу у Суперлиги, што нас обавезује на реакцију свим могућим средствима.

Даље се још наводи:

- На почетку, ФС Србије се слаже са глобалном оценом светских фудбалских лидера да је случај намештања резултата један од највећих проблема са којима смо суочени. Наша подршка није само декларативна, већ потпуно активна, а борба против овакових изјава је такође једно од оружја на том путу. С тим циљем ФС Србије ће већ данас затражити заштиту од Европске фудбалске уније (UEFA). Наравно, не једнострану, већ са јасном поруком - или ће бројне изнесене оптужбе од стране Ван Сегелена из претходног периода бити поткрепљене материјалним доказима или ће нашим клубовима, лиги и ФС Србије бити указана правна заштита - истиче ФС Србије.

ФС СРБИЈЕ тражи заштиту од UEFA

У саопштењу пише да се у свим досадашњим извјештајима од стране UEFA, а на основу резултата праћења лига на нашем континенту, Србија и њени клубови нигдје не помињу као мета по питању намјештања резултата.

- Али, ФС Србије, као највећа спортска институција на Балкану, у којој дјелује 2.200 клубова, преко 130.000 регистрованих играча, 6.000 судија и исто толико тренера, уз десетине хиљада спортских радника, увек мора да држи отворене очи и пази да се не појави било каква неправилност. ФС Србије је одавно подржао сва начела из UEFA "нивоа нулте толеранције" по питању свих аномалија и то је јасно дефинисан пут којим ћемо наставити да идемо, исказујући спремност да кривце, сваког појединца или удружење, у тој мисији адекватно и правовремено казнимо - наглашено је у саопштењу ФСС-а.

СПОРАЗУМ СА ПОЛИЦИЈОМ

Фудбалски савез Србије као на најзначајнији остварен корак на путу елиминације свих проблема из домаћег такмичења, подсјећа на Споразум о сарадњи са Министарством унутрашњих послова Републике Србије.

- Пут не може да буде ни лакши ни бољи. Сарадња и заједничка контрола од надлежних и одговорнијих са четири инстанце - ФС Србије, припадника МУП-а Србије, домаћег тужилаштва и UEFA, допринеће максималној регуларности домаћег фудбалског такмичења, али вјерујемо и заустављању неоснованих напада често виђених у прошлости - стоји у саопштењу ФСС-а.

Радио-телевизија Републике Српске

БХРТ била на тендеру за Лигу шампиона

БАЊАЛУКА - Спортска редакција Радио-телевизије Републике Српске саопштила је јуче да та медијска кућа ни на који начин није крива за губитак права емитовања утакмица Лиге шампиона у сљедеће три године.

- РТРС је у протеклом трогодишњем периоду извршавала све своје обавезе сходно уговору. И на овогодишњем, као и на претходном тендеру, учествовало је руководство и уредници БХРТ-а, тако да РТРС не сноси одговорност за коначан резултат. Ни руководство, а ни спортска редакција РТРС-а нису учествовали у креирању понуде за тендер, нити су упознати са понудом која је послата у UEFA - стоји у саопштењу.

РТРС додаје да проблеми које имају са куповином спортског програма, као што је куповина преноса Олимпијских игара у Лондону 2012. године, дају за право да убудуће самостално наступамо и без посредовања БХРТ-а.

- У том смислу отворићемо сарадњу са свим комерцијалним телевизијама у Српској, БиХ и региону - стоји у саопштењу.

Право преноса мечева Лиге шампиона за сљедеће три сезоне откупила је сарајевска телевизија ОБН.

Валтер Зенга, бивши тренер Београђана

"Звезда је највећи клуб"

ФОТО: АРХИВА

Валтер Зенга

РИМ - Легендарни италијански голман, а сада тренер Валтер Зенга рекао је да је Црвена звезда највећи клуб који је тренирао и да му се дан-данас најежи кожа због фантастичног колектива.

- Црвена звезда је највећи клуб који сам тренирао, фантастичан колектив, због којег ми се и дан-данас кожа најежи. Био сам са играчима који су љубили дрес у свлачионици прије изласка на терен, а не пред камерама - рекао је Зенга.

Италијански стручњак изузетно је цијенио Драгана Стојковића.

- Београдски дерби је највеће адреналинско искуство које постоји. Два стадиона су јако близу, повезани једном улицом која је на дан утакмице затворена за саобраћај и када играмо у гостима, пресвлачимо се на нашем стадиону, да бисмо се на њихов превезли у блиндираном аутобусу. Загријавање, утакмица и послије одмах повратак на "Маракану", гдје се обавља туширање и причање са медијима. На непријатељској територији се не остаје ни минут дуже од неопходног - истакао је Зенга.

Филип Јанковић прекомандован

Кадет до краја сезоне

БЕОГРАД - Један од најталентованијих фудбалера Црвене звезде Филип Јанковић до краја сезоне играће само за кадетску екипу "црвено-бијелих".

Та одлука руководства са предсједником Владаном Лукићем на челу, на основу договора са тренером Робертом Просинечким дочекала је младог везисту по завршетку обавеза у кадетској репрезентацији, која није успјела да се квалификује на ЕП.

- Кад сам се вратио из репрезентације тим менаџер Мирко Абрамовић ми је саопштио да ћу убудуће тренирати са кадетском екипом. Прихватио сам ту одлуку без поговора - истакао је Јанковић.

Јелен суперлига у фудбалу, 22. коло

Раднички прекинуо Звездину серију

БЕОГРАД - У једном од дерби сусрета 22. кола Јелен суперлиге у Крагујевцу Раднички 1923. и Црвена звезда играли су нерије шено 0:0. Овим ремијем Београђани су знатно умањили своје шансе да стигну велику предност водећег Партизана.

ИЗНЕНАЂУЈУЋА побједа Јавора на Карабурми

Филип Костић (Раднички 1923)

Крагујевчани су се свих 90 минута успјешно бранили и вребали шансу из контранапада, док су се атаци Београђана сводили на индивидуалне акције или су остајали без завршног паса око шеснаестерца домаћина. Тако је прекинут низ од шест узастопних побједа Црвене звезде овог прољећа. За изненађење кола побринуо се Јавор, који је савладао ОФК Београд на Карабурми 3:2.

Резултати и стријелци: КУЛА: Хајдук - Рад 1:0 (Бубало у 5. минуту, пенал), ЈАГОДИНА: Јагодина - Спартак ЗВ 3:0 (Гогић 28, Ђенић 43. и Крстић 45), ГОРЊИ МИЛАНОВАЦ: Металац - Борац 3:2 (Живковић 12, Стаменковић 32. и Симовић 48. - Мугоша 52. и Вишњић), НОВИ ПАЗАР: Нови Пазар - БСК 1:1 (Вусљанин 16. - Вигњевић 43), БЕОГРАД: ОФК Београд - Јавор 2:3 (Николић 3. и Батиоха 66. - Одита 16, Вељовић 35. и Вујадиновић 84), КРАГУЈЕВАЦ: Раднички - Црвена звезда 0:0, УЖИЦЕ: Слобода ПС - Смедерево 2:1 (Да Силва 13, пенал Миловић 66, аутогол - Милосављевић 8) БЕОГРАД: Партизан - Војводина (играно синоћ).

Табела

1. Партизан	21	18	2	1	53:8	56
2. Цр. звезда	22	16	3	3	44:14	51
3. Војводина	21	10	9	2	34:11	39
4. Раднички 1923	22	9	11	2	30:19	38
5. Јагодина	22	9	7	6	24:19	34
6. Слобода	22	9	5	8	27:29	32
7. Спартак	22	7	10	5	16:19	31
8. ОФК Београд	22	9	2	11	26:30	29
9. Смедерево	22	8	2	12	18:25	26
10. Рад	22	6	7	9	23:22	25
11. Хајдук	22	6	5	11	15:30	23
12. Јавор	22	6	4	12	17:28	22
13. БСК	22	4	9	9	14:27	21
14. Борац	22	4	6	12	14:29	18
15. Нови Пазар	22	3	8	11	13:31	17
16. Металац	22	2	8	12	12:33	14

ПАРОВИ 23. КОЛА

ЧАЧАК: Борац - Нови Пазар, БОРЧА: БСК - Слобода ПС, БЕОГРАД: Црвена звезда - Металац, ИВАЊИЦА: Јавор - Јагодина, КРАГУЈЕВАЦ: Раднички - Хајдук, СМЕДЕРЕВО: Смедерево - ОФК Београд, СУБОТИЦА: Спартак ЗВ - Партизан, НОВИ САД: Војводина - Рад.

Одлазак још једног "Чилеанца"

Преминуо Дубравко Павличић

ЗАГРЕБ - Некадашњи репрезентативац Југославије, која се у Чилеу 1987. окитила насловом свјетског првака, Дубравко Павличић преминуо је у 45. години послије дуге и тешке болести.

У клупској каријери је играо за загребачки Динамо, Ријеку, а од 1994. и за неколико шпанских клубова, Херкулес, Саламанку и Расинг.

Павличић је други преминули члан генерације која је наговијестила огроман потенцијал фудбалера са ових простора. Трећег октобра 2009. године умро је некадашњи члан новосадске Војводине и шидског Радничког Зоран Мијушић.

Барселона и Бајерн први полуфиналисти Лиге шампиона

Судија "погурао" Каталонце

Главни арбитар меча Бјорн Кујперс први пут у историји досудио два пенала у једном полувремену и омогућио Барселони мирнији наставак меча

ПРИРЕДИО: ДУШАН РЕПИЈА
dusanr@glassrpske.com

БАРСЕЛОНА/МИНХЕН - Први полуфиналисти Лиге шампиона су Барселона, која је у реванш мечу савладала Милан са 3:1 и Бајерн, који је уписао и другу побједу од 2:0 против Марсеља.

Много ће се причати о мечу на "Ноу Кампу", према мишљењима већине стручњака, сусрету који је одлучен судијским грешкама. Холанђанин Бјорн Кујперс досудио је два пенала за Барсу у првом полувремену, што је први пут у историји Лиге шампиона. Оба је реализовао Лионел Меси и дошао до бројке од 58 погодака у сезони, односно 14 погодака у Лиги шампиона, чиме је поставио рекорд, а изједначио достигнуће Жозеа Алтафинија, који је у сезони 1962/63 у тадашњем Купу шампиона носећи дрес Милана стигао до ове бројке.

БАЈЕРН рутински одрадио посао против Марсеља

Ако је први пенал и постојао послије уклизавања Луке Антонинија Лионелу Месију, други једанаестерац, који је досуђен при резултату 1:1 подигао је много прашине. Наизглед уобичајен контакт Алесандра Несте и Серхија Бускетса, којем је највише "кумовао" Карлес Пујол, прије убачаја из угла, Кујперс је окарактерисао као недозвољен старт и показао на најстрожу казну. Послије реализованог пенала, све је било лакше за Барсу, која је поготком Андреса Инијесте овјерила пласман у полуфиналe. Фудбалери Милана су огорчени одлукама холандског судије.

- Јесам склонио Пујола са пута, али тек пошто ми је стао у блок. Ниједан њихов играч се није бунио - рекао је учесник инцидента Алесандро Неста.

- Како може да свира онако нешто? Срамота! Нисам могао да вјерујем да је свирао пенал док лопта није била у игри. Сада разумијем како се Мурињо осјећа када дође на "Ноу Камп" - грмио је Златан Ибрахимовић.

Нешто мирнијим тоном медијима се обратио и тренер Масимилијано Алегри.

- Не могу да кажем да су судије одлучиле меч, али... Код првог пенала ми смо погријешили. Код другог су судије погурале Барсу. Чини се да се судија прелако одлучио на најстроже казне - рекао је Алегри.

Нема сумње да је Барселона била бољи ривал, а податак да су имали чак 1303 додавања више од Милана у четири овогодишња меча. Пеп Гвардиола не види ништа спорно приликом досуђивања пенала и сматра да су заслужено прошли даље.

- Снимак јасно говори да је пенал био у обје прилике. Када у казненом простору вучеш противника за дрес то је пенал. Тако су мене учили од малих ногу. Јесте Милан пријетио преко незгодних контранапада, али су они на наш гол упутили три шута, а ми на њихов 21. Ако људи очекују да ми и против Милана побјеђујемо са 7:1 морам да им кажем да то није реално - закључио је Гвардиола, који у сљедећих неколико дана неће моћи рачунати на Ђерарда Пикеа.

У другом мечу Бајерн је погоцима помало заборављеног Ивице Олића завршио посао против Марсеља и тако заказао полуфинале против Реала. Гости из Француске су имали неколико прилика, али нису успјели да постигну почасни погодак, међутим сигурно су задовољни наступом у Лиги шампиона ове сезоне.

Медији

Насловне стране италијанских медија пуне су оптужби на рачун судије и у први план стављају Миланов "бијес" због "сумњивог пенала".

"Ла газета дело спорт" истиче да је Барселона по пети пут у полуфиналу Лиге шампиона стигла уз "малу помоћ судије", али признаје да су Каталонци својом игром без сумње заслужили пролаз. Милански новинари постављају питање "како би се меч завршио да се у друго полувријеме ушло са резултатом 1:1?" и истичу да је "Пујол кривац за пенал јер је одгурнуо Несту који је тако оборио свог противника. "Иако је Милан надигран, Барселона је до полуфинала стигла захваљујући пеналу који није постојао" сматра "Кориере дело спорт".

Фудбалери Милана протестују због одлуке Бјорна Кујперса

ФОТО: АГЕНЦИЈЕ

Андрес Инијеста постиже трећи погодак за Барселону

Бајерн		Марсељ
2	Резултат	0
7	Шутеви у оквир гола	3
7	Шутеви поред гола	5
9	Корнери	2
1	Офсајди	3
8	Фаулови	10
1	Жути картони	1
50%	Посјед лопте	50%

Барселона		Милан
3	Резултат	1
8	Шутеви у оквир гола	1
9	Шутеви поред гола	1
2	Корнери	4
2	Офсајди	4
9	Фаулови	19
2	Жути картони	7
60%	Посјед лопте	40%

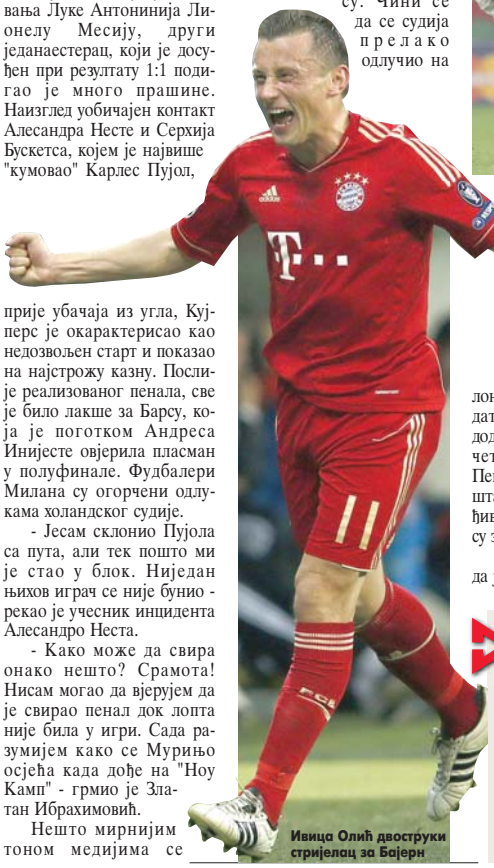
Ивица Олић двоструки стријелац за Бајерн

ДОБИТНИК Лионел Меси (Барселона)

Аргентинац је искористио оба пенала, оборио рекорд Лиге шампиона по броју погодака у једној сезони и трасирао пут Барселоне у полуфиналe. Одиграо је још једну одличну утакмицу и показао да је тренутно без премца.

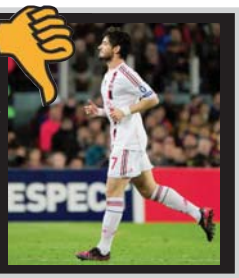

ГУБИТНИК Пато (Милан)

Тек опорављени Пато ушао је средином другог полувремена у игру, али је на терену провео само 15-ак минута пошто је обновио повреду мишића ноге. Прве процјене говоре да је за њега сезона завршена.

Лига Европе

Реванш мечеви четвртфинала Лиге Европе играју се вечерас. Послије првих мечева пролаз готово да је обезбиједио Атлетик Билбао побједом у Гелзенкирхену против Шалкеа 4:2, док је у осталим утакмицама све отворено.

Парови: Атлетик Билбао - Шалке (4:2), Металист - Спортинг Л (1:2), Валенсија - Аз Алкмар (1:2), Хановер - Атлетико Мадрид (1:2). Све утакмице почињу у 21.05 часова.

Прекинут реванш сусрет полуфинала фудбалског Купа БиХ Борац - Жељезничар

"Вултуреси" судији разбили главу

Помоћног судију Томаса повриједиле најватреније присталице Борца са источне трибине, а утакмица није настављена јер навијачи нису жељели да напусте "исток"

ПИШЕ: ДУШАН РЕПИЋА
dusanr@glassrpske.com

БАЊАЛУКА - Реванш утакмица полуфинала фудбалског Купа БиХ између Борца и Жељезничара прекинута је у 74. минуту при вођству сарајевске екипе резултатом 1:0, пошто су навијачи Борца са источне трибине "вултуреси" тврдим предметом разбили главу помоћном судији Никици Томасу из Дриноваца.

Одлуку о прекиду донијела је судијска тројка са Мидхатом Арнаутовићем и делегатом Радославом Кундачином на челу. Од 66. минута судији је због крварења указивана љекарска помоћ. Тада је делегат затражио да се испразни источна трибина на којој се налазе најватреније присталице бањалучког тима, а пошто одређена група није хтјела да се удаљи судија Арнаутовић је одлучио да утакмица буде прекинута. Овом побједом екипа Жељезничара пласирала се у финале Купа гдје ће играти против Широког који је у реванш мечу био бољи од Вележа резултатом 1:0.

Судија Томас обливен крвљу

ФОТО: В. СТОЈАКОВИЋ

ЖЕЉЕЗНИЧАР у финалу против Широког Бријега

Тренер "црвено-плавих" Славиша Божичић послије утакмице није могао да схвати поступак навијача док је индиректно оптужио судије за лоше суђење.

- Заиста не знам разлог зашто се дешавају ове ружне сцене и зашто је уопште морало да дође до овога. Жељезничар је дошао да игра фудбал и да се избори за финале и не видим разлог зашто су неки људи прекинули ово. Не желим да их именујем, али ће се они сами препознати у овоме. И сам погодак који смо примили био је из дискутабилно досуђеног прекршаја - изјавио је Божичић.

Он је додао да је "Жељо" био бољи и да његов тим није пружио очекивану партију.

- Знали смо да је "Жељо" квалитетнији од нас у овој утакмици. У једном периоду имали смо иницијативу и када смо требали да искористимо наше прилике ми то нисмо урадили. Хвала навијачима што су нас подржавали, али исто тако ова ситуација није смјела да се деси. Очигледно да су их емоције понијеле и да су то због тога урадили. Не кажем да није дозвољено да Борац буде побијеђен у Бањалуци, али исто тако није дозвољено да неко други утиче на исход сусрета - истакао је Божичић.

Једини гол на сусрету постигнут је из слободног ударца у судијској надокнади првог полувремена. Након што је судија Арнаутовић досудио прекршај за госте из слободног ударца са 18 метара прецизан је био Зајко Зеба.

БОРАЦ	0 (0)
ЖЕЉЕЗНИЧАР	1 (1)

Прекид у 74. минуту.
Стријелац: 0:1 Зеба у 45. минуту.
Стадион: Градски у Бањалуци.
Гледалаца: 4.000
Судија: Мидхат Арнаутовић (Тузла).
Жути картони: Жарић, Марковић, Крунић (Борац), Бешлија (Жељезничар).

БОРАЦ: Антоловић, Марковић, Кајкут, Граховац, Распудић, Радуловић (од 58. минута Кунић), Кнежевић, Жарић, Стајић, Стакић, Крунић. Тренер: Славиша Божичић.
ЖЕЉЕЗНИЧАР: Гушо, Богичевић, Зеба, Нијама, Селимовић, Чолић, Ћутук, Василић, Бешлија, Сврака, Јамак. Тренер: Амар Осим.

АМАР ОСИМ

Тренер Жељезничара Амар Осим није хтио много да коментарише игру на терену.

- Сувишно је сада коментарисати утакмицу и мени је жао људи у Борцу као и тога што се увијек нађе неко да уништи труд који они уложе да би била организована утакмица - изјавио је Осим.

Учестали прекиди због навијача

Посљедње двије утакмице на Градском стадиону између Борца и Жељезничара прекинули су најватренији навијачи Борца познатији под именом "вултуреси".

Они су на утакмицу 24. септембра 2011. године отворили капију на источној трибини и утрчали у терен у жељи да се обрачунају са мањом групом присталица екипе из Сарајева. Све се дешавало код вођства Жељезничара од 1:0.

Због тог инцидента Бањалучани су кажњени са три утакмице без присуства публике и са 10.000 марака.

Иначе навијачима Борца није страно утрчавање у терен па су то исто учинили 9. маја 2009. године у утакмици против Славије из Источног Сарајева. Они су жељели да дијеле своју правду па је неколико десетина "вултуреса" гањало фудбалере Славије који су побјегли у свлачионицу.

Јуче су, такође код вођства Жељезничара 1:0, тврдим предметом разбили помоћном судији главу и поново прекинули утакмицу те учинили медвједу услугу Борцу.

Вјероватно чету са Градског стадиона поново очекују ригорозне казне, а више нико не вјерује да ће Фудбалски савез БиХ бити милосрдан према неспортском понашању присталица Борца.

Временска прогноза

Облачно

У Србији ће преовладавати облачно вријеме, док се у неким крајевима очекује киша. Минималне температуре кретаће се од 1 до 6 на планинама, у осталим крајевима од 8 до 14, а највише дневне од 12 до 19 на планинама, у осталим крајевима од 22 до 26 степени Целзијуса.

Београд	
Макс.	26 °C
Мин.	14 °C

Бањалука	
Макс.	23 °C
Мин.	10 °C

Промјенљиво облачно

У Републици Српској током јутра и пријеподнева биће промјенљиво облачно вријеме са сунчаним интервалима, више у Семберији и Посавини. Средином дана најприје у Крајини, а поподне у Посавини, Семберији и планинама на истоку појачан развој облачности условиће мјестимично кишу и локалне пљускове са грмљавином. Вјетар слаб до умјерен и промјенљив или мјестимично, јужних смјерова. Јутарња температура ваздуха од 8 до 14, у вишим предјелима до 6. Највиша дневна од 19 до 26, а у вишим предјелима од 16 до 19 степени Целзијуса.

Европске метрополе

Амстердам	5	Будимпешта	20	Лондон	7	Праг	13
Атина	17	Букурешт	23	Мадрид	12	Рим	20
Берлин	8	Цариград	18	Минхен	11	Софија	22
Беч	15	Даблин	7	Москва	6	Стокхолм	6
Братислава	17	Копенхаген	6	Осло	2	Варшава	6
Брисел	9	Лисабон	14	Париз	14	Женева	11

Глас Српске

Борис ДМИТРАШИНОВИЋ
директор

Мирјана КУСМУК
главни и одговорни уредник

Дарко ГАВРИЛОВИЋ (замјеник главног и одговорног уредника)
Далиборка СЕКУЛИЋ (новости)
Драгана ЋОСИЋ (друштво, бизнис)
Сандра МИЛЕТИЋ (Глас плус, агенције)
Мехмед ДИЗДАР (хроника)
Вања ПОПОВИЋ (панорама)
Тања ШИКАЊИЋ (Србија, регион)
Миленко КИНДЛ (свијет)
Неда СИМИЋ-ЖЕРАЈИЋ (култура)
Драгана РАЂАН (дописници, Бањалука)
Дарко ГРАБОВАЦ (спорт)
Тихомир ГАЧИЋ (техничка)

Први број "Гласа" изашао је као орган НОП-а за Босанску Крајину у Жупици крај Дервара, 31. јула 1943. године. Од 15. септембра 1992. године одлуком Народне скупштине РС излази као дневни лист Републике Српске. Под именом "Глас Српске" излази од 5. маја 2003. године.

e-mail: dopisnik@glassrpske.com
marketing@glassrpske.com

Издавач: АД "Глас Српске" Бањалука, Редакција: Браће Пиштељића 1, 78000 Бањалука, тел. (051) 342-900, факс 342-910, e-mail: dopisnik@glassrpske.com, Дирекција: Скендера Куленовића 93, Бањалука, тел (051) 231-077, Маркетинг: Скендера Куленовића 93, Бањалука, тел.(051) 231-081, e-mail:marketing@glassrpske.com, Дописништва: Источно Сарајево 057/318-119, Добој 053/242-304, Сребреница 056/410-418, Жиро рачуни: Нова бањалучка банка 551001-00016019-84, NLB Развојна банка 562099-00016587-09, Комерцијална банка 571010-00000340-14, Zepter komerc bank 567162-11005289-71, Hypo Alpe Adria bank 552002-00016396-53

Антена

Б92 1.40

Угрожени

Вин Гарано је детектив, звијезда у успону међу полицајцима Масачусетса. Окружни тужилац Моник Ламонт шаље га у Тенеси да истражи неријешени случај убиства које се догодило прије 20 година.

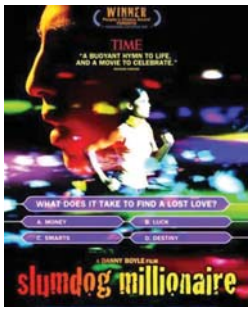

ХРТ 1 21.30

Милионер с улице

Џамал Малик осамнаестогодишњи је младић из Мумбаја, дијете с улице, без родитеља, често и без хране. Одмалена је научио на тежак, сиромашан живот. Његов се живот мијења кад се пријави и успије квалификовати за квиз "Ко жели бити милионер". На чуђење милионског гледалишта и уз навијање цијеле нације, Џамал успијева да одговори на сва питања. Џамала тек једно питање дијели од освајања 20 милиона рупија. То је тако необично да изазива сумњу полиције, која почиње да га испитује. Одговарајући на питања, Џамал препричава догађаје из свог живота, од најранијих сјећања до мукотрпног одрастања. Сјећања су тако жива да их, у флешбековима, проживљавамо заједно с главним јунаком, а исто се догађа и строгом и грубом полицијском инспектору.

Улоге: Дев Пател, Фрида Пинто, Сураб Сукла, Ирфан Кан, Рај Зутси

Режија: Дени Бојл и Ловелин Тандан

РТРС

6.00 Музика
6.30 Инфо канал
7.00 Вијести
7.05 Јутарњи програм
9.00 Вијести
9.10 Ларин избор, серија
10.00 Пиплинзи, цртани филм
10.20 Енди Бенди, цртани филм
10.30 Медвједићи топлог срца, серија
11.00 Истините приче - живот у САД-у
12.00 Дневник
12.10 Заувијек млад
12.40 Гастрономад
13.00 Причај нешто народно
13.30 Огњишта
14.00 Сестре Елиот, серија
15.00 Вијести
15.10 У фокусу
15.50 Питајте тражимо одговор
16.30 Српска данас
17.00 Ларин избор, серија
18.00 Заувијек млад
18.30 Гастрономад
18.50 Енди Бенди, цртани филм
19.00 Малац зналац
19.30 Дневник

10.00

ПИПЛИНЗИ, ЦРТАНИ ФИЛМ

20.10 Печат
21.00 Како добити бебу упркос лошим изгледима
22.00 Код 9, серија
22.30 Дневник
22.40 Сједница Народне скупштине РС, преглед
23.00 Код 9, серија
23.20 Стјуардесе, серија
0.10 ФИЛМ Сјенка вампира
1.40 Сестре Елиот, серија
2.20 Како добити бебу упркос лошим изгледима
3.10 Печат
4.10 Дневник
4.30 У фокусу
5.10 Питајте тражимо одговор
5.40 Музика

ПИНК БХ

6.00 Сестре, серија
7.00 Удри мушки
10.00 Курсаније
10.50 Љубав и мржња, серија
12.00 Инфо топ
12.10 Курсаније
13.00 Брзе паре
14.00 Господица, серија
14.40 Генијалци
15.00 Сестре, серија
15.50 Инфо топ
16.00 Мала невјеста, серија
17.50 Инфо топ
18.20 Сити ексклузив
18.50 Мала невјеста, серија

15.00

СЕСТРЕ, СЕРИЈА

20.00 Господица, серија
21.30 Забрањени форум
23.20 Бројеви, серија
0.00 ФИЛМ Раскршће
2.30 Сити ексклузив
3.00 Голд експрес

БН

6.30 Јутарњи програм
8.30 Није тешко бити ја
9.10 Приче о пјесмама
10.00 Новости
10.05 ФИЛМ
12.00 Новости
12.10 Став и контрастав
14.00 Новости
14.05 ФИЛМ
16.00 Дневник
16.10 Анали, серија
17.00 Серија
18.00 Данас у Српској
18.20 Спорт флеш
18.30 Мониторинг
18.30 Серија
19.30 Дневник
20.00 Бела лађа, серија
21.00 Пулс
22.30 Дневник
23.00 Анали, серија
23.50 ФИЛМ Еда Мусолинијева кћерка 2
1.20 Звјездано небо

Б92

6.00 Заувијек сусједи, серија
8.20 Долина сунца, серија
9.30 Хоћу да знам
10.00 Вијести
10.10 Дневни магазин
12.00 Цртани филмови
13.40 ФИЛМ Ловци на дјеверуше
16.00 Вијести
16.30 Спортски преглед
17.00 Два и по мушкарца, серија
18.00 Пут око свијета, квиз
18.30 Вијести
19.30 Штрумфови, цртани филм
20.00 Истражитељи из Мајамија, серија
21.00 Лига Европе
23.00 Вијести
23.40 Спартак, серија
1.00 Истражитељи из Мајамија, серија
1.40 ФИЛМ Угрожени
3.10 Саут Парк, серија
3.40 ФИЛМ Једно добро дјело
- Инфо

БХТ 1

7.00 Добро јутро
9.00 Цртани филм
9.10 Слагалица
9.40 Робот Роби, цртани филм
9.50 Пим и Пом, цртани филм
10.10 Езел, серија
11.00 На дневном реду
11.20 Са мало новца
12.10 Друштво знања
12.40 Гастро кутак
13.10 Судска хроника
13.40 Еуроимпулс
14.30 Одличан 5+
14.35 Френдери, цртани филм
14.40 Математика
15.00 Слагалица
15.20 Цртани филм
15.30 Соко Визмар, серија
16.20 Хроника регија
16.50 Повјерљиви досијеи
17.20 Путеви здравља
18.00 Све у свему
18.40 Цртани филм
19.00 Дневник
19.30 Ретровизор
20.00 Мјесто злочина: Њујорк, серија
21.00 Трећа страна
22.00 Дневник
22.30 Љубав у Кјоту, серија
23.10 Соко Визмар, серија
0.00 Мјесто злочина: Њујорк, серија
0.40 Све у свему

ТВ1

6.00 Дадиља Ана, серија
8.05 Украдени животи, серија
9.05 Олуја, серија
10.05 Јужна ноћ, серија
11.00 Добар лош зао
12.00 Вијести
12.10 Догађаји који су промијенили свијет
13.00 Мјесто злочина: Лас Вегас, серија
14.00 Украдени животи, серија
15.00 Страсти и интриге, серија
16.00 Јужна ноћ, серија
17.00 Вијести
17.10 Олуја, серија
18.10 Пут у Сахару
19.00 Дневник
20.00 Страсти и интриге, серија
21.00 Ја бирам госте
22.40 ФИЛМ Иза решетака
0.00 Вијести
0.30 Ја бирам госте
1.50 Ноћни програм

ОБН

6.20 Ајронмен, цртани филм
6.30 Атомска Бети, цртани филм
7.00 Небески плесачи, цртани филм
7.30 Фархат, цртани филм
7.50 Бани Малони, цртани филм
8.10 Гладијатори, цртани филм
8.30 Гусарска академија, цртани филм
8.50 Џералд Мекбоинг, цртани филм
9.20 Наша мала клиника, серија
10.10 Принц из Бел Ејра, серија
10.40 Survivor
11.50 Crime Time, цртани филм
11.55 Инфо
12.20 Канан, серија
13.20 Кисмет, серија
14.20 Долина вукова, серија
15.50 Ја сам твоја судбина, серија
16.30 Survivor
17.10 Сто за 4
17.40 Survivor
18.40 Инфо
19.20 Вокс специјал

7.50

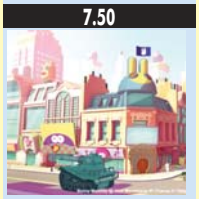

БАНИ МАЛОНИ, ЦРТАНИ ФИЛМ

20.00 Канан, серија
21.00 Евро лига
23.10 Survivor
0.40 ФИЛМ Заштитник
1.30 Инфо
1.50 Евро лига
4.10 Чувари планете

РТЛ

5.50 РТЛ данас
6.30 Драгон Балл З, цртани филм
7.20 ПопПикси, цртани филм
7.30 Моји шепни љубимци, цртани филм
7.40 Кобра 11, серија
9.40 Магазин
10.20 Вечера за 5
11.00 Ватрено небо, серија
12.00 Ружа вјетрова, серија
13.00 Крв није вода, серија
14.00 Survivor
15.00 Кобра 11, серија
16.50 РТЛ 5 до 5
17.00 Вечера за 5
17.50 Кувар и пол
18.00 Магазин
18.30 РТЛ данас
19.00 Крв није вода, серија

12.00

РУЖА ВЈЕТРОВА, СЕРИЈА

20.00 Ружа вјетрова, серија
21.00 Survivor
21.40 Мјесто злочина, серија
23.30 Вијести
23.40 Мјесто злочина: Њујорк, серија
1.10 Астро шоу
2.10 РТЛ данас

РАДИО РС

6.00 Јутарњи програм
9.00 Вијести
9.05 Ризница знања
9.40 Вријеме је за спорт
10.00 Вијести
10.05 Заједнички талас
11.00 Вијести
11.05 Заједнички талас
12.00 Подневне новости
12.10 Запјевајмо пјесме старе
12.30 Бањалука јуче данас сутра
12.40 Запјевајмо пјесме старе
13.00 Вијести
13.05 У ритму дана
14.00 Вијести
14.05 Свилен конац
15.00 Вијести
16.00 Дневник
16.30 Музика
17.00 Вијести
17.05 Отворени речено - Аргументи
18.00 Вијести
18.05 Мозаик радија
19.00 Вечерње новости
19.10 Заиграјмо, запјевајмо
20.00 Вијести
20.05 Хигијена живота
21.00 Вијести
21.05 Ризница знања
21.40 Староградска музика
22.00 Хроника дана
22.10 Најсвјетлије странице умјетничке музике
23.00 Вијести
23.05 Оаза
0.00 Поноћне вијести
0.05 Ноћни програм

Препоручујемо...

0⁰⁰ ПИНК БХ

Раскршће

Успјешан архитекта Винсент Истман налази се пред тешком одлуком, наставити брак са својом супругом Сели или започети нови живот с љубавницом Оливијом. Сели је успјешна али изузетно хладна жена, што је Винсента и нагнало да љубав и топлину потражи код спонтане и темпераментне новинарке Оливије. Иако се чини да је ипак одлучио да прекине с Оливијом, никако не може наћи свој мир.

Улоге: Ричард Гир, Шерон Стоун, Лолита Давидович

Режија: Марк Рајдел

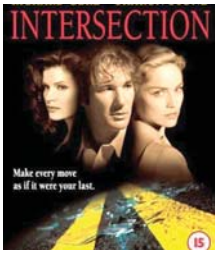

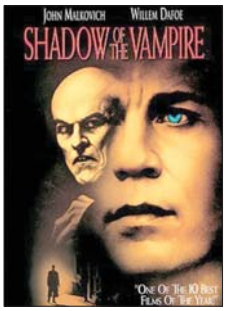

РТРС **0.10**

Сјенка вампира

Хорор филм о снимању културног хорор класика Носферату из 1922. године, који је режирао Ф. В. Мурнау, користећи сва потребна средства, укључујући и стварно пуштање крви. Мурнау одлази у Чехословачку да снима своју интерпретацију приче Брема Стокера. Тамо је обезбиједио да његови глумци и филмска екипа живе у истом замку у коме ће се снимати филм. Док чекају да стигне звијезда филма Макс Шрек, кога је Мурнау одабрао да игра Грофа Орлока, његов агент упозорава да је Шрек учио глуму по методу Станиславског и да неће са њима комуницирати ван улоге.

Улоге: Џон Малкович, Виљем Дефо, Удо Кир

Режија: Е. Елијас Мерикс

ХРТ 2 **15.40**

Ледено доба

Земља прије двадесет хиљада година. И док већина животиња напушта своја станишта и креће према топлијим јужним крајевима бјежећи пред таласом хладноће и новим леденим добом, животом разочарани мамут Манфред одлази у супротном смјеру. Неочекивано му се придружи причљиви љењивац Сид који је једноставно преспавао одлазак своје врсте. Једва трпећи друштво брбљивог и неспретног сапутника, Манфред у ријеци спаси дијете из руку мајке утопљенице чије су племе напали сабљасти тигрови предвођени окрутним Сотом.

Гласови: Реј Романо, Џон Легуизамо, Денис Лири

Режија: Крис Веџ, Карлос Салдана

НОВА

- 5.50 Нејт Беркус шоу
- 6.50 Цртани филм
- 7.10 Супер Лунатикс, цртани филм
- 7.50 Кад лишће пада, серија
- 9.10 Изгубљена част, серија
- 10.10 Вокер тексашки ренџер, серија
- 12.10 Ин магазин
- 13.00 Ларин избор, серија
- 14.30 Вокер тексашки ренџер, серија
- 16.20 Заувијек сусједи, серија
- 17.00 Вијести
- 17.20 Ин магазин
- 18.00 Кад лишће пада, серија
- 19.10 Дневник

РТС 1

- 6.00 Вијести
- 6.05 Јутарњи програм
- 9.00 Салаш у Малом риту, серија
- 10.00 Сасвим природно
- 10.20 Моја лијепа Србија
- 11.00 Руска дивљина
- 12.00 Дневник
- 12.10 Спорт плус
- 12.20 Мјесто злочина: Њујорк, серија
- 13.10 ФИЛМ Доживљаји Хака Фина
- 15.00 Ово је Србија
- 15.50 Село гори а баба се чешља, серија
- 17.00 Дневник РТ Војводина
- 17.20 Шта радите бре
- 17.40 Београдска хроника
- 18.20 Око
- 19.00 Слагалица
- 19.30 Дневник

РТС 2

- 6.00 Концерт за добро јутро
- 6.50 Слагалица
- 7.30 Ози Бу, цртани филм
- 7.30 Мунзи, цртани филм
- 7.40 Попај, цртани филм
- 8.00 Оливија, цртани филм
- 8.10 Франиие ципеле
- 8.20 Школски програм
- 9.50 Српске спортске легенде
- 10.20 Контекст
- 10.50 У свијету
- 11.10 Траг у простору
- 11.40 Музика
- 12.30 Беокулт
- 13.00 Трезор
- 14.00 Школски програм
- 15.40 ТВ лица
- 16.30 Образовни програм
- 16.50 Пораро, серија
- 17.50 Одбојка
- 19.10 Попај
- 20.00 Лабораторија славних
- 21.00 Пораро, серија
- 21.50 Мјесто за нас
- 22.20 Метрополис
- 22.40 ФИЛМ Љубав Астре и Селадона
- 0.30 Бајага и инструктори
- 1.30 Репризни програм

К3

- 9.00 Вијести
- 9.05 Олуја, серија
- 10.00 Јунска ноћ, серија
- 11.00 Кад природа подивља
- 11.10 Храна и вино
- 12.00 Вијести
- 12.05 Тито - црвено и црно
- 12.50 SMS box
- 15.00 Вијести
- 15.05 Страсти и интриге, серија
- 16.00 Јунска ноћ, серија
- 16.50 Храна и вино
- 17.10 Олуја, серија
- 18.10 Заувијек млад, серија
- 18.40 Новости
- 19.30 Дневник РТС
- 20.00 Страсти и интриге, серија
- 21.00 Став
- 22.00 Новости
- 22.30 ФИЛМ Иза решетака

ХРТ1

- 6.00 Религијски програм
- 7.00 Добро јутро Хрватска
- 8.50 Лугарница, серија
- 10.00 Вијести
- 10.10 Тајне свјетских музеја
- 11.10 Деби Тревис преуређује
- 12.00 Дневник
- 12.30 Кад заволим вријеме стане, серија
- 13.10 Др Оз
- 14.00 Вијести
- 14.10 Тренутак спознаје
- 15.00 Понос Раткајевих, серија
- 16.00 Алиса, слушај своје срце, серија
- 17.00 Вијести
- 17.20 Хрватска уживо
- 18.20 Осми кат
- 19.10 20пет
- 19.30 Дневник

ХРТ2

- 6.40 Кад заволим вријеме стане, серија
- 7.20 Телетабис, цртани филм
- 7.40 Мала ТВ
- 8.10 Мега Минди, серија
- 8.40 Конор на тајном задатку, серија
- 9.10 Кокице
- 9.30 Брлог
- 10.00 Алиса, слушај своје срце, серија
- 10.40 Дегласи Нова генерација, серија
- 11.10 Бетмен, цртани филм
- 11.30 Други формат
- 12.20 Паралеле
- 12.50 Мушки викенд
- 13.10 ФИЛМ The Secret Things of God
- 14.50 Дегласи Нова генерација, серија
- 15.20 Дјевојчица из будућности, серија
- 15.40 ФИЛМ Ледено доба
- 17.10 Доктор Ху, серија
- 18.00 Регионални дневник
- 18.20 Жупанијска панорама
- 18.30 Tree Hill, серија
- 19.10 Телетабис, цртани филм
- 19.40 Музика

14.30

ВОКЕР ТЕКСАШКИ РЕНЏЕР, СЕРИЈА

- 20.00 Изгубљена част, серија
- 21.00 Ларин избор, серија
- 22.30 Вијести
- 22.50 Провјерено
- 23.50 ФИЛМ Државно власништво
- 1.30 ФИЛМ Случајна авантура
- 3.30 Глупост није препрека, серија
- 3.50 Сједи и шути, серија
- 4.10 Езо ТВ
- 5.00 Дневник

12.10

СПОРТ ПЛУС

- 20.00 Село гори а баба се чешља, серија
- 21.00 Велики изазов
- 22.00 Да можда не
- 22.50 Мјесто злочина: Њујорк, серија
- 23.50 Дневник
- 0.00 Тихи свједок, серија
- 1.00 ФИЛМ Лудило
- 2.30 Репризни програм

АТВ

- 6.00 Најбоље године, серија
- 7.00 Визита
- 8.00 Јутарњи програм
- 9.00 Бумба, цртани филм
- 9.05 Ноди, цртани филм
- 9.20 Мој џепни љубимац, цртани филм
- 9.30 Гарфилд, цртани филм
- 9.50 Лијени град, цртани филм
- 10.10 Бакуган, цртани филм
- 10.40 Сирене, цртани филм
- 11.10 Нецензурисано
- 11.40 Вијести
- 12.00 Слијепа љубав, серија
- 13.00 Кад лишће пада, серија
- 14.00 Бандини, серија
- 15.30 Такеши дворац
- 16.00 Слијепа љубав, серија
- 17.00 Такеши дворац
- 17.30 Код Ане
- 18.00 Визита
- 19.00 Вијести
- 20.00 Кад лишће пада, серија
- 21.00 Курсаније
- 22.00 Вијести
- 22.20 Бандини, серија
- 23.20 ФИЛМ Прва породица 2
- 1.20 Ноћни програм

ФТВ

- 7.00 Јутарњи програм
- 9.00 Вијести
- 9.05 Тајна старог моста, серија
- 10.00 Harveytoons
- 10.20 Хајд у парк
- 10.50 Лове караван
- 11.00 Све ће бити добро, серија
- 12.00 Дневник
- 12.10 Ларин избор, серија
- 13.10 Вила Марија, серија
- 13.50 Цртани филм
- 14.20 Свијет фудбалског хулиганства
- 15.00 Вијести
- 15.10 Цимер Фрај, серија
- 16.00 Све ће бити добро, серија
- 17.00 Федерација данас
- 17.10 Тајна старог моста, серија
- 18.20 Луд збуњен нормалан, серија
- 19.30 Дневник
- 20.10 Одговорите људима
- 21.00 Ларин избор, серија
- 22.00 Цимер Фрај, серија
- 22.40 Дневник
- 23.10 ФИЛМ Без вијести од Бога
- 0.50 Вила Марија, серија
- 1.40 Дневник

18.20

ОСМИ КАТ

- 20.00 Све у 7
- 21.00 Пола уре културе
- 21.30 ФИЛМ Милионер с улице
- 23.30 Дневник
- 0.10 Љуби с љубављу
- 1.10 Ин медиас рес
- 1.50 Закон и ред: Одјел за жртве, серија
- 2.40 Др Оз
- 3.40 Глас домовине
- 4.10 Пола уре културе
- 4.30 Лугарница, серија
- 5.20 Осми кат

0.00

У УРЕДУ, СЕРИЈА

- 20.00 Ин медиас рес
- 20.50 Фудбал - Европска лига: Валенсија - АЗ
- 23.20 Закон и ред: Одјел за жртве, серија
- 0.00 У уреду, серија
- 0.30 Симпсони, серија
- 0.50 Браћа и сестре, серија
- 1.30 Коџак, серија
- 2.20 Музика

23⁵⁰ НОВА

Државно власништво

Бинс је човјек који је одувијек желио да живи амерички сан. Након што схвати да легалним путем никада неће досећи свој идеал те фрустриран хроничним недостатком новца Бинс одлучи да узме ствари у своје руке. Бинс окупља банду те они крену да пустоше град. Ту дође до проблема, јер Бинсова екипа не успијева да савлада другу најозлоглашенију екипу коју воде Антачибл Ј. и Дејн. У борби за превласт Бинс са својом бандом упадне у велике проблеме.

Улоге: Бини Зигел, Санди Картер, Омилио Спарксс, Мемфис Блик, Дејмон Даш

Режија: Абдул Малик Абот

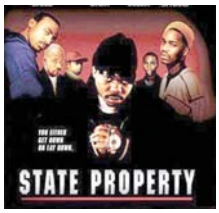

0⁴⁰ ОБН

Заштитник

Млади Кам одраста учећи борилачке вјештине и играјући се са слоновима у Тајланду. Када азијатска банда отме његове слонове и прокријумчари их у Аустралију, Кам одлази у Сиднеј да нађе крадљивце. Уз помоћ полицајца тајландског порријекла Марка, Кам открива завјеру широких размјера и сукобљава се с бандом коју води опака Мадам Роуз. У крвавом обрачуну који слиједи Кам ће имати прилику да својим непријатељима покаже како у пракси изгледа борилачка вјештина Муаи Тхаи.

Улоге: Тони Ја, Нејтан Џонс, Праја Пинкју

Режија: Праја Пинкју

Синови "Битлса" оснивају бенд

Син Пола Макартнија открио је да дјеца чланова легендарне ливерпулске четворке оснивају бенд. Џејмс Макартни каже да заједно са синовима Џона Ленона, Џорџа Харисона и Ринга Стара - Шоном, Денијем и Зеком, разматра формирање групе која би се звала "The Beatles - The Next Generation".

- Дефинитивно сам за ту идеју. Шон дјелује заинтересовано, као и Дени - рекао је пјевач и гитариста Џејмс Макартни за агенције. Он каже да једино Старки није баш претјерано заинтересован за формирање бенда, али да би "уз помоћ природе" група ипак могла да се састави.

Сва четворица наставила су родитељским стопама и каријеру изградила у музичким водама. Шон Ленон је пјевач и кантаутор из Њујорка, док Дани Харисон има бенд "thenewno2". Зек Старки је, као и отац, постао бубњар и наступао је са групама "The Who" и "Oasis".

Џејмс Макартни каже да је "сањао да је већи од Битлса".

- Нисам сигуран да је то могуће, али бих волио да им будемо бар равни - казао је Макартни.

Свјетске звијезде на "Belgradecalling festu"

Нови музички фестивал "Belgradecalling fest" биће одржан од 27. до 29. јуна на Ушћу, а организатор "Авалон продукција", саопштио је имена група која ће наступити на фестивалу. Први дан фестивала, 27. јун, отвориће група S.A.R.S., а послије њих на бину ће се попети "Public Anamy", "Example" и "Jessie J", док је за шоу послије поноћи задужен дуо "Орбитал". Учесници другог дана фестивала су бенд "Санаторијум", норвешки тандем "Сатир и Фрост", затим "Paradise Lost", па "Black Label Society" и група "The Cult". Крај вечери резервисан је за једну од главних звијезда фестивала Озија Озборна. Посљедње вече фестивала резервисано је за групу "Ugly Kid Joe", нови британски бенд "The Horrors", а ту је и група "Public Image Ltd" и састав "The Darkness". Звијезде посљедње вечери су група "Faith No More", а за финалну журку послије поноћи биће задужен бенд "The Sisters of Mercy". Цијена улазница за први дан биће 3.490, за други од 2.990 до 4.500, а за трећи дан фестивала коштаће 3.990 динара.

НЕКАД БИЛО...

Умро Курт Кобејн

На данашњи дан 1994. године у Сијетлу је умро амерички сликар, вокал, текстописац и гитариста рок групе "Нирвана" Курт Кобејн. Највеће свјетске успјехе имао је са пјесмама "Smells Like Teen Spirit", "Come As You Are", "Heart Shaped Box" и "All Apologies". "Нирвана" је настала 1986. године када су се спојили Курт Кобејн и Крис Новоселић, који је свирао бас-гитару. Након што су измијенили неколико бубњара, коначни избор пао је на Дејва Грола. Године 1988. избацили су свој први демо, а 1989. снимили и први албум, "Bleach". Кренула је и прва турнеја по САД. Године 1991. издали су албум "Nevermind". Курт никада није волио комерцијалну страну "Нирване", није волио популарност и идеју велике рок звијезде.

ПОСЉЕДЊА

Фигуре Вилијама и Кејт у музеју "Мадам Тисо"

Воштане фигуре Вилијама и Кејт, војводе и војвоткиње од Кембрица, представљене су у лондонском музеју "Мадам Тисо". Војвоткиња се нашла у "краљевској зони" музеја, одјевена у копију плаве хаљине коју је носила на објави вјеридбе, а на прсту има реплику вјереничког прстена од safира и дијаманата који је некада припадао Вилијамовој мајци, принцези Дајани.

- Данас смо открили воштане фигуре војводе и војвоткиње од Кембрица ухваћене у тренутку када су објавили свијету своју вјеридбу - рекла је PR музеја Лиз Едвардс. Она је додала да су се мајстори одлучили за тај догађај јер је ријеч о "иконичном моменту" и да је то нешто што људи желе да виде у музеју.

Луда планета

Бака у теретани

Деведесетогодишња старица из Аустралије заслужила је поштовање свих љубитеља теретане који су и више него дупло млађи од ње. Една Шепард вјежба у теретани у Мелбурну. Осим тога, она редовно и плива, тако да је упркос својим годинама остала у форми. - Не могу дуго да сједим, увијек морам да будем у покрету. Нисам од оних људи који се много одмарају. Захвална сам за сваки дан који доживим и што могу да радим оно што пожелим - изјавила је Шепардова.

Свештеник боксерски рекордер

Англикански свештеник Дејв Смит (50) из Аустралије поставио је нови свјетски рекорд у боксу борећи се у највише рунди без престанка. Он се непрестано борио више од шест часова у омладинском центру при цркви Свете тројице у Сиднеју. Невјероватни свештеник се, упркос томе што је у петој деценији живота, борио са 66 партнера у боксерском изазову, а све у сврху прикупљања добровољних прилога.

Расплесана водитељка

Гледаоци јутарњег програма могли су да уживају у плесу водитељке Стеф Мекгаверн, која је играла ирску традиционалну игру у част гошће у студију Кејт Винслет. Наравно, Винслетова је гостовала у емисији због приказивања "Титаника 3D", па је било логично испоштовати је пригодним плесом - оним који је она одиграла у потпалубљу "Титаника" са Леонардом Дикапријом.

ISSN 1840-1155

Тикет Глас Српске 1x2

додатак за кладионичаре: *квоте, табеле, статистике, прогнозе...*

Дерби седмице: Енглеска Премијер лига, Арсенал - Манчестер Сити, недјеља (17 часова)

ФОТО: АГЕНЦИЈЕ

Робин ван Перси (Арсенал) и Винсент Компани (Манчестер Сити)

"Тобџије" руше "грађанима" сан о титули

Лагано

Челзи - Виган	1 (1,25)
Монтпеље - Сошо	1 (1,35)
Милан - Фјорентина	1 (1,25)
Реал Мадрид - Валенсија	1 (1,20)
Ливерпул - Астон Вила	1 (1,40)

КВОТА **3.54**

Реално

Борусија М. - Херта	1 (1,55)
Стоук - Вулверхемптон	1 (1,60)
Палермо - Јувентус	2 (1,60)
Волфзбург - Борусија Д.	2 (1,65)
Салцбург - Инсбрук	1 (1,55)

КВОТА **10.14**

Ризично

Брест - Лил	2 (1,90)
Кљари - Интер	2 (1,95)
Еспањол - Р. Сосиједад	1 (1,80)
Удинезе - Парма	1 (1,80)
ПСЖ - Марсељ	1 (1,90)

КВОТА **22.80**

Изазовно

ВБА - Блекбурн	1 (2,00)
Штутгарт - Мајнц	1 (2,00)
Ат. Билбао - Севиља	1 (2,05)
Рајо Ваљекано - Осасуна	1 (2,05)
Леће - Рома	1 (2,00)

КВОТА **33.62**

Енглеска Премијер лига, 32. коло

Сандерленд "саплиће" Тотенхем

Уколико се поражени врате са "Стадиона свјетлости", "пијетлови" ће се наћи у деликатној ситуацији што се тиче борбе за четврто мјесто

ДЕРБИ КОЛА
Сандерленд - Тотенхем

1	x	2
2.85	3.05	2.35

Себастијан Ларсон (Сандерленд, лијево)

Утакмице 32. кола Премијер лиге могле би да открију многе непознанице о томе ко би могао да освоји титулу, али и на којим ће се стадионима сљедеће године гледати друголигашки фудбал.

Поред тога, утакмица Сандерленд - Тотенхем је врло значајна за одређивање путника у Лигу шампиона, а уколико "пијетлови" још једном испусте бодове, могли би доћи у ситуацију да се до посљедњег меча боре са Челзијем и Њукаслом за толико жељено четврто мјесто. Сандерленд је спокојан у средини табеле, али су ремијем против Манчестер ситија показали да ником неће олако препустити бодове. "Црне мачке" су можда и благи фаворити, с обзиром на форму Тотенхема, који је некако изгубио корак у финишу сезоне и све теже долази до бодова.

Арсенал дочекује посрнули Манчестер сити, који већ заостаје пет бодова за Манчестер јунајтедом и више не смије да изгуби ниједан бод уколико жели да освоји титулу. Атмосфера у екипи је, благо речено, катастрофална, највише захваљујући Марију Балотелију и тешко је очекивати да у таквој ситуацији екипа реагује позитивно и савлада "тобије". Изузимајући пораз од КПР-а, домаћи играју феноменално и руше све пред собом. Сигурно је да ће имати велики мотив како би показали да су неки непланирани порази само тренутак слабости, а не недостатак квалитета, као што је говорила већина стручњака.

Врло занимљива ситуација је и на дну табеле, гдје четири екипе траже два мјеста која гарантују опстанак. Најтежи посао у овом колу имају Виган, који гостује Челзију и КПР, који ће се обрачунати са Манчестер јунајтедом, док би Болтон могао да освоји бодове спаса против Фулама. Блекбурн иде на незгодно гостовања Вест Бромвичу, који је изненадио све и открће је ове сезоне.

Табела

1. Манчестер ј.	31	24	4	3	76:27	76
2. Манчестер с.	31	22	5	4	75:25	71
3. Арсенал	31	18	4	9	62:41	58
4. Тотенхем	31	17	7	7	56:36	58
5. Челзи	31	15	8	8	53:36	53
6. Њукасл	31	15	8	8	46:42	53
7. Евертон	31	12	7	12	32:32	43
8. Ливерпул	31	11	9	11	36:33	42
9. Сандерленд	31	11	8	12	42:37	41
10. Фулам	31	10	9	11	39:42	39
11. Свонси	31	10	9	12	35:39	39
12. Норич	31	10	9	12	42:49	39
13. Стоук	31	10	8	13	29:43	38
14. ВБА	31	10	6	15	36:43	36
15. Астон Вила	30	7	12	11	33:42	33
16. Болтон	30	9	2	19	36:60	29
17. Блекбурн	31	7	7	17	43:64	28
18. КПР	31	7	7	17	35:54	28
19. Виган	31	6	10	15	29:55	28
20. Вулверхемптон	31	5	7	19	33:68	22

Прошло коло

Блекбурн - Манчестер јунајтед 0:2, Њукасл - Ливерпул 2:0, Тотенхем - Свонси 3:1, Астон Вила - Челзи 2:4, Евертон - ВБА 2:0, Фулам - Норич 2:1, Манчестер сити - Сандерленд 3:3, КПР - Арсенал 2:1, Виган - Стоук 2:0, Вулверхемптон - Болтон 2:3.

Термин		Парови	Наш тип
6.4.	17.30	Свонси - Њукасл	3+
7.4.	13.45	Сандерленд - Тотенхем	X
7.4.	16.00	Болтон - Фулам	1X
7.4.	16.00	Челзи - Виган	1
7.4.	16.00	Ливерпул - Астон Вила	1
7.4.	16.00	Норич - Евертон	X
7.4.	16.00	ВБА - Блекбурн	1X
7.4.	18.30	Стоук - Вулверхемптон	1
8.4.	14.30	Манчестер ј. - КПР	1
8.4.	17.00	Арсенал - Манчестер с.	1

Руска Премијер лига, плеј-оф и плеј-аут, 38. коло

Зенит поново у Москви

ДЕРБИ КОЛА
Локомотив - Зенит

1	x	2
3.00	3.10	2.25

Магомед Оџојев (Локомотив) и Данко Лазовић (Зенит)

ФОТО: АГЕНЦИЈЕ

Плеј-аут

Прошло коло

Амкар - Терек 2:0, Крила Совјетов - Краснодар 1:1, Волга - Ростов 2:0, Спартак Н. - Томск 0:2.

Табела

1. Краснодар	37	13	10	14	46:51	49
2. Амкар	37	11	11	15	30:43	44
3. Ростов	37	11	9	17	38:52	42
4. Терек	37	11	8	18	35:54	41
5. Волга	37	11	4	22	32:47	37
6. Крила С.	37	8	12	17	25:47	36
7. Томск	37	6	11	20	23:62	29
8. Спартак Н.	37	6	9	22	30:51	27

Термин		Парови	Наш тип
6.4.	14.15	Терек - Спартак Н.	1
6.4.	16.30	Волга - Крила С.	1
7.4.	12.00	Амкар - Ростов	1
8.4.	14.30	Краснодар - Томск	2

Актуелни шампион Русије, екипа Зенита, и даље не посустаје и гази ка одбрани титуле.

У прошлом колу клуб из Санкт Петербурга славио је на тешком гостовању против Спартака у Москви, па је увећао предност над првим пратиоцем на девет бодова. Тим који са клупе предводи италијански стручњак Лучано Спалети до сада је показао највише од свих руских прволигаша и тешко ће га неко "скинути" са првог мјеста. У сљедећем колу Зенит поново путује у Москву, овога пута на ноге Локомотиву, који се налази на трећем мјесту и још увијек се бори за дугу позицију, која води у квалификације за Лигу шампиона. Без обзира на то што игра у гостима, Зенит је фаворит и све осим побједе било би изненађење.

Од борбе за прву позицију много је занимљивија борба за мјеста која воде у Лигу Европе, гдје се пет клубова надмеће за три мјеста и сви су се "стислі" у четири бода. У тешкој ситуацији тренутно су Рубин и Анжи, који за сада остају без изласка у Европу, док је Кубан из Краснодара готово отписан у борби за наступ у неком од европских такмичења.

У плеј-ауту ситуација је доста јасна пошто су Том Томск и Спартак Наљчик једном ногом већ у нижем рангу и само их чудо може спасити од испадања из Премијер лиге. Свој статус сачувао је Краснодар, док је и Амкар близу тога, а остала четири клуба водиће борбу да избјегну бараж.

Плеј-оф

Прошло коло

Локомотив - Динамо М. 0:2, Рубин - Анжи 1:0, Спартак М. - Зенит 1:2, Кубан - ЦСКА 1:1.

Табела

1. Зенит	37	20	14	3	72:32	74
2. ЦСКА	37	17	14	6	66:40	65
3. Локомотив	37	18	9	10	55:36	63
4. Динамо М.	37	18	8	11	58:43	62
5. Спартак М.	37	17	11	9	57:40	62
6. Рубин	37	16	13	8	47:31	61
7. Анжи	37	16	11	10	43:35	59
8. Кубан	37	15	10	12	43:36	55

Термин		Парови	Наш тип
7.4.	13.00	Динамо М. - Рубин	1
7.4.	14.15	Локомотив - Зенит	2
7.4.	16.30	ЦСКА - Анжи	1
8.4.	16.45	Спартак М. - Кубан	1

Њемачка Бундеслига, 29. коло

"Милионери" у вучијој јазбини

Најзанимљивији меч ове рунде играће се у суботу од 15.30 часова на стадиону "Фолксваген арена", а састају се Волфзбург и Борусија Дортмунд

Роберт Левандовски (Борусија Д.) и Дијего Бенаљо (Волфзбург)

Најзанимљивији меч 29. кола њемачке Бундеслиге играће се у суботу од 15.30 часова, на стадиону "Фолксваген арена", а састају се Волфзбург и Борусија Дортмунд.

"Вукови" су у посљедњих пет мечева остварили четири побједе и један реми па су се тако "преселили" у горњи дио табеле. Тренутно су на деветој позицији са само бодом мање од петопласираног Хановера. Са друге стране изабраници Јиргена Клопа су у прошлом колу пропустили прилику да се одмакну од Бајерна на врху табеле, пошто су на свом терену ремизирали са Штутгартом (4:4). У посљедњих пет међусобних дуела ових тимова више успјеха је имала екипа из Дортмунда. "Милионери" су славили четири пута, док је један меч завршен нерије шено. У првом дијелу сезоне Борусија је на "Вестфалену" славила са убједљивих 5:1.

Ривал Дортмунду у борби за титулу екипа Бајерна на својој "Алијанц арени" ће угостити Аугзбург. Баварци су у посљедњих пет мечева четири пута славили и само једном доживјели пораз. Али и Аугзбург се може похвалити одличним резултатима у посљедње вријеме. Они су у посљедњих шест мечева остварили три побједе и три ремија па су тако побјегли са дна табеле. Ипак вријеме је да тој серији дође крај, пошто гостују моћном Бајерну на "Алијанц арени".

Табела

1. Борусија Д.	28	19	6	3	63:21	63
2. Бајерн	28	19	3	6	67:18	60
3. Шалке	28	17	3	8	61:35	54
4. Борусија М.	28	15	6	7	41:20	51
5. Хановер	28	10	11	7	37:39	41
6. Штутгарт	28	11	7	10	48:38	40
7. Бајер	28	11	7	10	39:38	40
8. Вердер	28	11	7	10	41:43	40
9. Волфзбург	28	12	4	12	40:49	40
10. Хофенхајм	28	8	10	10	32:39	34
11. Мајнц	28	8	9	11	42:44	33
12. Нирнберг	28	9	4	15	25:39	31
13. Фрајбург	28	8	7	13	37:53	31
14. Аугзбург	28	6	12	10	30:42	30
15. Хамбургер	28	7	9	12	32:50	30
16. Келн	28	8	4	16	35:58	28
17. Херта	28	6	8	14	30:52	26
18. Кајзерслаутерн	28	3	11	14	17:39	20

Прошло коло

Хофенхајм - Шалке 1:1, Хановер - Борусија М. 2:1, Херта - Волфзбург 1:4, Аугзбург - Келн 2:1, Вердер - Мајнц 0:3, Кајзерслаутерн - Хамбургер 0:1, Бајер - Фрајбург 0:2, Нирнберг - Бајерн 0:1, Борусија Д. - Штутгарт 4:4.

Сатница		Парови	Наш тип
7.4.	15.30	Бајерн - Аугзбург	1
7.4.	15.30	Фрајбург - Нирнберг	1X
7.4.	15.30	Кајзерслаутерн - Хофенхајм	2, X2
7.4.	15.30	Келн - Вердер	1X
7.4.	15.30	Штутгарт - Мајнц	1
7.4.	15.30	Волфзбург - Борусија Д.	X2
7.4.	18.30	Борусија М. - Херта	1
8.4.	15.30	Шалке - Хановер	1
8.4.	17.30	Хамбургер - Бајер	1X

Аустријска Т-Мобиле лига, 29. коло

Бечлије гости Рида

Табела

1. Салцбург	28	12	10	6	43:27	46
2. Рапид	28	11	12	5	41:25	45
3. Рид	28	10	11	7	36:28	41
4. Аустрија Б.	28	10	11	7	41:36	41
5. Инсбрук	28	9	12	7	28:29	39
6. Штурм	28	9	11	8	36:32	38
7. Адмира	28	10	8	10	42:42	38
8. Матерсбург	28	7	11	10	32:31	32
9. Нојштад	28	6	12	10	20:33	30
10. Капфенберг	28	4	6	18	17:53	18

ДЕРБИ КОЛА
Рид - Аустрија Б.
1 X 2
2.45 3.00 2.75

Прошло коло

Аустрија Б. - Салцбург 1:1, Адмира - Рапид 0:4, Инсбрук - Капфенберг 2:0, Нојштад - Матерсбург 0:0, Штурм - Рид 0:0.

Сатница		Парови	Наш тип
7.4.	16.00	Салцбург - Инсбрук	1
7.4.	18.30	Капфенберг - Адмира	X2
7.4.	18.30	Рапид - Нојштад	1
7.4.	18.30	Рид - Аустрија Б.	1X
8.4.	16.00	Матерсбург - Штурм	1X

ФОТО: АГЕНЦИЈЕ

Емануел Шрајнер (Рид) и Александер Горгон (Аустрија Б.)

Фудбалери Рида ће у суботу од 18.30 часова, у оквиру 29. кола аустријске Т-Мобиле лиге, на свом терену угостити екипу Аустрије у најзанимљивијем мечу ове рунде.

Обје екипе имају идентичан број бодова, али је Рид степеницу више испред екипе из Беча. До краја првенства биће занимљива борба за ту трећу позицију која води у квалификације за Лигу Европе. Тим из Рида је непоражен у пет посљедњих мечева, а остварили су двије побједе уз три ремија. Са друге стране Аустрија на зна за побједу већ четири кола, па су се тако одаљили од борбе за титулу. У посљедњих пет међусобних дуела ових екипа више успјеха је имала Аустрија које је славила три пута, једном је тријумфовао Рид док је једном меч завршен нерије шеним резултатом. У првом дијелу сезоне Бечлије су на свом терену славиле са 2:0. Сигурно је да се очекује неизвјесан меч у којем благу предност имају домаћи фудбалери.

А борба за титулу такође ће до краја првенства бити неизвјесна, а за њу се боре екипе Салцбурга и Рапида. Тим Салцбурга ће на свом терену угостити Инсбрук који је у посљедња два кола освојио свих шест бодова. Ипак домаћи фудбалери су квалитетнији и побједа не би требало да изостане. Рапид ће дочекати Нојштад који већ пет мечева не зна за побједу и ту би све осим побједе Бечлија било велико изненађење.

Шпанска Примера лига, 32. коло

Валенсија пада на "Бернабеу"

У посљедњих пет сусрета славили су Мадрићани, а у посљедњих шест није било мање од два гола, док је прошле сезоне на "Местаљи" виђено чак девет погодака

Мигел (Валенсија) и Роналдо (Реал Мадрид)

Реал Мадрид и Валенсија одиграће дерби сусрет 32. кола Примера лиге.

Мадрићани и даље имају великих шест бодова предности над првим пратиоцем и најљућим ривалом Барселоном, а у прошлом колу лакше него што се очекивало изашли су на крај са Осасуном у Памплони, коју су побиједили са убједљивих 5:1. У том мечу "краљевски" клуб је стигао до 100. постигнутог гола у овој сезони, док је с друге стране примио само 27. Реал тако у добром расположењу дочекује "шишмише", који су ремизирали са градским ривалом Левантеом у прошлом колу, те су показали да су и даље у лошој форми и самим тим им је угрожено треће мјесто на табели. У посљедњих пет сусрета славили су Мадрићани, а у посљедњих шест није било мање од два гола, док је прошле сезоне на "Местаљи" виђено чак девет погодака.

Фудбалери Валенсије посљедњи пут славили су у мају 2009. године, и то на свом стадиону, а терен у Мадриду уздигнуте главе посљедњи пут су напустили у марту 2008. године. Занимљиво је да првопласирани Реал има невјероватних 30 бодова више од трећепласиране Валенсије.

Барселона ће гостовати Сарагоси, која се и даље бори за опстанак и успјела је везати три побједе којима је вратила шансу да ће изборити опстанак. Ипак, тешко да ће у сусрету са Каталонцима стићи бар до бода.

Занимљив сусрет у Билбау требало би да одиграју Атлетик и Севиља, који се још не одричу наступа у Лиги Европе иако за шестопласираном Осасуном касне пет, односно један бод.

Табела

1. Реал Мадрид	30	25	3	2	100:27	78
2. Барселона	30	22	6	2	86:22	72
3. Валенсија	30	13	9	8	46:37	48
4. Малага	30	14	5	11	44:43	47
5. Леванте	30	13	6	11	4241	45
6. Осасуна	30	10	13	7	35:46	43
7. Атлетико М.	30	11	9	10	42:35	42
8. Севиља	30	11	9	10	36:32	42
9. Еспањол	30	11	8	11	37:39	41
10. Хетафе	30	10	9	11	31:39	39
11. А. Билбао	30	9	11	10	44:42	38
12. Р. Ваљекано	30	11	4	15	42:53	37
13. Мајорка	30	9	9	12	32:40	36
14. Р. Сосиједад	30	10	6	14	36:45	36
15. Бетис	30	10	5	15	35:43	35
16. Гранада	30	10	4	16	28:46	34
17. Виљареал	30	7	11	12	30:42	32
18. Сарагоса	30	7	7	16	27:52	28
19. Расинг С.	30	4	13	13	23:45	25
20. Спортинг Х.	30	6	7	17	29:56	25

Парови			Наш тип
7. 4.	18.00	Рајо Ваљекано - Осасуна	1
7. 4.	18.00	Хетафе - Спортинг Х.	1
7. 4.	18.00	Еспањол - Реал Сосиедјад	1
7. 4.	20.00	Сарагоса - Барселона	2
7. 4.	22.00	Бетис - Виљареал	1
8. 4.	12.00	Леванте - Атлетико М.	1X
8. 4.	16.00	Мајорка - Гранада	1
8. 4.	18.00	А. Билбао - Севиља	1
8. 4.	21.30	Реал Мадрид - Валенсија	1
9. 4.	21.00	Малага - Расинг С.	1

Прошло коло

Севиља - Мајорка 3:1, Реал Сосиедад - Рајо Ваљекано 4:0, Виљареал - Еспањол 0:0, Валенсија - Леванте 1:1, Атлетико Мадрид - Хетафе 3:0, Барселона - Атлетик Билбао 2:0, Малага - Бетис 0:2, Осасуна - Реал Мадрид 1:5, Спортинг Хихон - Сарагоса 1:2, Расинг Сантандер - Гранада 0:1.

Португалска Зон Сагреш лига, 26. коло

"Змајеви" освајају "каменолом"

Даглас Фереира (Брага) и Кристијан Родригез (Порто)

Табела

1. Порто	25	18	6	1	56:17	60
2. Бенфика	25	18	5	2	56:22	59
3. Брага	25	18	4	3	54:22	58
4. Маритимо	25	14	6	5	37:27	48
5. Спортинг	25	14	5	6	38:19	47
6. В. Гимараеш	25	12	3	10	32:31	39
7. Национал	25	9	5	11	33:42	32
8. Олханенше	25	6	11	8	30:34	29
9. В. Сетубал	25	7	6	12	22:41	27
10. Ж. Висенте	25	6	8	11	24:37	26
11. П. Фереира	25	7	4	14	29:46	25
12. Рио Аве	25	7	3	15	25:31	24
13. Академика	25	5	8	12	22:32	23
14. Беира Мар	25	6	5	14	21:31	23
15. У. Леирија	25	5	3	17	21:45	18
16. Феиренше	25	3	8	14	18:41	17

Термин		Парови	Наш тип
6. 4.	18.00	У. Леирија - Жил Висенте	1
6. 4.	19.00	Беира Мар - Академика	1
6. 4.	21.15	В. Сетубал - В. Гимараеш	1
7. 4.	17.00	Олханенше - П. Фереира	1
7. 4.	17.00	Рио Аве - Феиренше	1
7. 4.	19.30	Маритимо - Национал	1
7. 4.	21.30	Брага - Порто	1
9. 4.	21.15	Спортинг - Бенфика	1

Два велика дербија шампионата Португалије биће у центру пажње идућег викенда.

У Браги ће играти истоимени клуб против Порта, док ће се у Лисабону обрачунати градски ривали Спортинг и Бенфика. Поразом у прошлом колу Брага је препустила прво мјесто на табели управо Порту, који је на свом стадиону савладао Олханенше. Неуспјех против Бенфике у прошлом колу био је први послије 13 везаних побједа којима се клуб из Браге пробио на челну позицију, али је тај низ негдје ипак морао да се прекине. Иако по кладионицама "змајеви" важе за фаворите, нема сумње да ће се много намучити да дођу до бодова. Ипак, традиција је на њиховој страни и посљедњих пет мечева уписали су побједе, док је Брага посљедњи пут славила над Портом у септембру 2009. године.

Осим у Браги, подједнако занимљиво биће и у главном граду Португалије. Окршај на "Жозе Алваладеу" много је више од саме утакмице и побиједити у градском дербију ствар је престижа. "Зелено-бијели" не знају за тријумф у посљедња четири окршаја, а ове сезоне се боре за пласман у Лигу Европе. Вјероватно је да ће то и изборити пошто првом пратиоцу Спортинг бјежи великих осам бодова, а до краја шампионата остало је још пет кола да се одигра. Тако растерећени угостиће "орлове", који цијеле сезоне воде велику битку за прву позицију. Кладионице вјерују да гости имају више шанси за побједу, мада је у оваквим утакмицама тешко прогнозирати побједника.

Прошло коло

Виторија Гимараеш - Пакош Фереира 3:1, Униао Леирија - Спортинг 0:1, Феиренше - Беира Мар 1:3, Национал - Рио Аве 2:1, Жил Висенте - Виторија Сетубал 0:1, Бенфика - Брага 2:1, Порто - Олханенше 2:0, Академика - Маритимо 0:1.

Италија, Серија А, 31. коло

"Стара дама" на Сицилији

Иако је у кризи, Палермо је познат као један од најнегостољубивијих домаћина и Јувентусу ће бити тешко да однесе сва три бода

Мирко Вучинић

Судећи према форми Милана и Јувентуса водиће се "мртва трка" до краја Серије А за новог шампиона.

Јувентус је у одличној форми, има три врло убједљиве побједе заредом и то против незгодних противника, тако да ни на овом мечу не би требало да има проблема. Ипак, домаћи упркос нешто лошијој форми још увијек имају четврти скор што се тиче утакмица код куће и могу да направе проблеме свим екипама. Поред тога, увијек имају додатни мотив против највећих екипа, а свим силама ће се трудити да прекину неугодан низ од три утакмице без побједе на свом стадиону "Ренцо Барбери" што им се врло ријетко дешава.

Послије испадања из Лиге шампиона, Милану остаје борба за Скудето, а на том путу прва препрека је Фјорентина. "Љубичасти" су у лошој форми и питање је ко ће водити екипу против "росонера", јер су све гласније приче о смјени Делија Росија, који није пронашао добитну формулу са доста квалитетним појединцима, који свакако заслужују бољи пласман од тренутног 17. мјеста. Милан је фаворит и требало би да освоји сва три бода да би сачувао прво мјесто на табели.

Трећи занимљив сусрет овог кола играју Лацио и Наполи, екипе које се боре за треће мјесто и пласман у Лигу шампиона. Домаћи имају три бода предности, али не играју добро у посљедње вријеме, тако да би се Наполитанци побједом бодовно изједначили са "небескоплавим".

Удинезе дочекује Парму која је скоро осигурала опстанак, па би домаћи требали уписати нове бодове, док би Интер могао да искористи позитивну атмосферу доласком Андрее Страмаћонија на клупу и донијети бодове из Каљарија.

Табела

1. Милан	30	19	7	4	60:24	64
2. Јувентус	30	16	14	0	49:17	62
3. Лацио	30	15	6	9	44:37	51
4. Наполи	30	12	12	6	54:35	48
5. Удинезе	30	13	9	8	40:28	48
6. Рома	30	14	5	11	47:37	47
7. Интер	30	13	5	12	43:42	44
8. Катанија	30	10	13	7	39:38	43
9. Кјево	30	10	9	11	27:37	39
10. Палермо	30	11	6	13	44:47	39
11. Каљари	30	9	10	11	31:36	37
12. Аталанта	30	10	13	7	33:31	37
13. Болоња	30	9	9	12	32:38	36
14. Сијена	30	9	9	12	34:31	36
15. Парма	30	8	11	11	38:47	35
16. Ђенова	30	9	7	14	41:56	34
17. Фјорентина	30	8	9	13	30:37	33
18. Леће	30	6	7	14	31:45	28
19. Новара	30	5	9	16	26:51	24
20. Ђезена	30	4	7	19	18:47	19

Датум	сатница	пар	наш тип
7.4.	12.00	Кјево - Катанија	X
7.4.	15.00	Милан - Фјорентина	1
7.4.	15.00	Аталанта - Сијена	1
7.4.	15.00	Каљари - Интер	2
7.4.	15.00	Ђезена - Болоња	2
7.4.	15.00	Леће - Рома	2
7.4.	15.00	Новара - Ђенова	3+
7.4.	15.00	Удинезе - Парма	1
7.4.	18.30	Палермо - Јувентус	2
7.4.	21.00	Лацио - Наполи	3+

Прошло коло

Катанија - Милан 1:1, Парма - Лацио 3:1, Рома - Новара 5:2, Болоња - Палермо 1:3, Каљари - Аталанта 2:0, Фјорентина - Кјево 1:2, Интер - Ђенова 5:4, Леће - Ђезена 0:0, Сијена - Удинезе 1:0, Јувентус - Наполи 3:0.

Грчка, Супер лига, 28. коло

Битке за Лигу Европе

Три кола прије краја познат је нови-стари шампион Грчке, а то је екипа Олимпијакоса, али има још много непознаница када се ради о изласку у Европу, али и опстанку у Супер лиги.

Послије завршавања регуларног дијела, екипе од другог до петог мјеста играју "плеј-оф" за Лигу Европе, па је, са те стране, врло важно ко ће колико бодова освојити прије почетка доигравања.

Утакмица која би могла искристализовати трећу позицију игра се овог викенда. Атромитос дочекује ПАОК, који је поразом од Јанине закомпликовао ситуацију и мораће да се добро потруди у наставку. Домаћи немају пораз већ пет кола и благи су фаворити против "црно-бијелих", који су склони осцилацијама, тако да је све могуће на овом мечу, али је пораз Атромитоса најмање реална опција.

Гиоргос Фотакис (ПАОК)

Растерећени Олимпијакос могао би да приреди голеаду навијачима у мечу против Керкире, као поклон за сву подршку коју су им давали током сезоне.

Панатинаикос дочекује Панониос у мечу без икаквог резултатског значаја па би и на овом мечу могло да буде погодака, а с обзиром на лигу у којој се традиционално игра на мали број голова, квоте на 3+ су коректне.

ДЕРБИ КОЛА
Атромитос - ПАОК
1 X 2
2.35 3.00 3.10

Табела

1. Олимпијакос	27	21	4	2	64:16	67
2. Панатинаикос	27	19	3	5	45:23	57
3. Атромитос	27	13	9	5	32:24	48
4. ПАОК	27	13	7	7	40:23	46
5. АЕК	27	13	7	7	34:27	46
6. Арис	27	10	9	8	27:24	39
7. Астерас Т.	27	11	6	10	25:32	39
8. ОФИ	27	9	7	11	25:26	34
9. Панониос	27	9	5	13	25:28	32
10. Ксанти	27	9	5	13	26:30	32
11. Јанина	27	8	8	11	26:30	32
12. Левадиакос	27	8	6	13	26:39	30
13. Ерготелис	27	7	7	13	24:38	28
14. Панаитоликос	27	6	7	14	18:31	25
15. Керкира	27	6	7	14	25:42	25
16. Драмас	27	4	3	20	9:38	15

Датум	сатница	пар	наш тип
8.4.	18.00	Арис - Астерас Т.	X
8.4.	18.00	Атромитос - ПАОК	1X
8.4.	18.00	Драмас - Ерготелис	2
8.4.	18.00	Јанина - АЕК	3+
8.4.	18.00	Левадиакос - Ксанти	1
8.4.	18.00	ОФИ - Панаитоликос	1
8.4.	18.00	Олимпијакос - Керкира	3+
8.4.	18.00	Панатинаикос - Панониос	1, 3+

Прошло коло

Астерас Т. - ОФИ 2:2, Ерготелис - Атромитос 2:2, Керкира - АЕК 2:2, Панаитоликос - Олимпијакос 0:1, Панатинаикос - Арис 1:0, Панониос - Левадиакос 2:0, ПАОК - Јанина 1:2, Ксанти - Драмас 1:0.

Француска, Лига 1, 31. коло

"Свеци" на поправном испиту

Хавијер Пасторе (ПСЖ)

ФОТО: АГЕНЦИЈЕ

Фудбалери ПСЖ-а послије пораза од Нансија (1:2) у дуелу са Олимпик Марсељом морају забиљежити побједу уколико желе да наставе шампионску трку са Монпељеом

Дерби 31. кола француске Лиге 1 биће одигран у недјељу од 21 час на стадиону "Парк принчева" у Паризу, гдје ће снаге одмјерити другопласирани ПСЖ и Олимпик Марсељ, који се налази на деветој позицији.

Послије кикса у прошлом колу, када су поражени на гостовању код Нансија са 2:1, сигурно је да ће у овом сусрету популарни "свеци" учинити све да забиљеже побједу и наставе трку са Монпељеом, који има исти број бодова као Парижани, али и једну утакмицу мање одиграну, управо ону из прошлог кола са Олимпик Марсељом, која је одгођена за 11. април. У посљедњих пет утакмица ПСЖ има двије побједе, два ремија и поменути пораз од Нансија, док је Олимпик Марсељ у истом периоду забиљежио један реми и чак четири пораза. Серију од четири узастопна неуспјеха чета из Марсеља прекинула је у 29. колу када је на гостовању код Нице играла нерријешено, 1:1.

ДЕРБИ КОЛА

ПСЖ - Олимпик Марсељ

1	X	2
1.90	3.20	3.60

Лидер из Монпељеа ће у суботу од 19 часова на стадиону "Де ла Мосон" угостити претпосљедњи Сошо и може се очекивати побједа домаћина. У посљедњих пет сусрета Монпеље има три побједе, један реми и један пораз, а у 29. колу је побиједио као домаћин Сент Етјен са 1:0. У истом периоду исти учинак има и Сошо, који је у прошлом колу као домаћин савладао Брест са 2:1.

Табела

1. Монпеље	29	18	6	5	53:27	60
2. ПСЖ	30	17	9	4	54:32	60
3. Лил	30	15	11	4	55:32	56
4. Лион	30	15	5	10	47:37	50
5. Тулуз	30	14	8	8	32:26	50
6. Сент Етјен	30	13	7	10	37:34	46
7. Рен	30	12	9	9	38:34	45
8. Бордо	30	10	12	8	36:33	42
9. Олимпик М.	20	10	10	9	36:30	40
10. Евијан	30	10	9	11	42:43	39
11. Нанси	30	9	9	12	29:37	36
12. Валенсијен	30	9	7	14	29:36	34
13. Дижон	30	9	7	14	37:49	34
14. Лоријен	30	7	11	12	28:38	32
15. Ажаксио	30	7	11	12	31:49	32
16. Ница	30	7	10	13	30:36	31
17. Брест	30	5	15	10	24:29	30
18. Каен	30	7	9	14	32:44	30
19. Сошо	30	7	9	14	31:46	30
20. Оксер	30	5	12	13	35:44	27

Сатница		Парови	Наш тип
7. 4.	19.00	Ажаксио - Сент Етјен	X2
7. 4.	19.00	Брест - Лил	X2, 2
7. 4.	19.00	Дижон - Нанси	1X
7. 4.	19.00	Евијан - Рен	1X
7. 4.	19.00	Монпеље - Сошо	1
7. 4.	19.00	Валенсијен - Тулуз	X2
7. 4.	21.00	Лион - Оксер	1
8. 4.	17.00	Каен - Бордо	1X
8. 4.	17.00	Ница - Лоријен	1X
8. 4	21.00	ПСЖ - Олимпик Марсељ	1X, 1

Прошло коло

Рен - Лион 1:1, Каен - Ажаксио 0:0, Лил - Тулуз 2:1, Нанси - ПСЖ 2:1, Оксер - Валенсијен 2:0, Бордо - Дижон 1:1, Лоријен - Евијан 0:1, Сошо - Брест 2:1, Сент Етјен - Ница 2:3, Олимпик Марсељ - Монпеље игра се 11. априла.

Турска Суперлига, 34. коло

Наставак трке за плеј-оф

Фудбалери Бујукшехирспора

ФОТО: АГЕНЦИЈЕ

ДЕРБИ КОЛА

Бујукшехирспор - Генчлербирлиги

1	X	2
1.90	3.20	3.60

Најзанимљивији сусрет у 34. колу турске Суперлиге биће онај у Цариграду гдје ће Бујукшехирспор угостити екипу Генчлербирлигија, а тај меч је на програму у суботу од 18 часова.

Екипа из Цариграда се налази на деветом мјесту, док је тим из Анкаре три степенице више, а разлика је само у два бода. Обје екипе и даље се надају да могу ући у плеј-оф и на сваку утакмицу иду на побједу. Бујукшехирспор је у посљедњих пет мечева остварио само једну побједу и то у прошлом колу када је славио у гостима код Сиваспора са минималних 1:0. И са друге стране екипа Генчлербирлигија је остварила само један тријумф у посљедњих пет мечева, а и они су у прошлом колу славили и то убједљиво над Манисаспором са 3:0. У посљедњих пет међусобних дуела ових екипа више успјеха је имао Генчлербирлиги који је славио три пута, док је једном тријумфовао Бујукшехирспор. У првом дијелу сезоне тим из Анкаре је убједљиво славио са резултатом 4:0.

Водећи тројац на табели екипе Галатасараја, Фенербахчеа и Трабзонспора не би требало да имају већих проблема у дуелима са Манисомспором, Анталијаспором, односно Ордуспором.

Табела

1. Галатасарај	33	22	8	3	65:24	74
2. Фенербахче	33	19	8	6	59:34	65
3. Трабзонспор	33	15	10	8	60:40	55
4. Бешикташ	33	15	9	9	49:38	54
5. Бурсаспор	33	13	10	10	44:33	49
6. Генчлербирлиги	33	13	10	10	49:47	49
7. Сиваспор	33	12	11	10	55:53	47
8. Ескишехирспор	33	13	8	12	40:41	47
9. Бујукшехирспор	33	13	8	12	47:49	47
10. Газијантепспор	33	12	9	12	38:33	45
11. Карабукспор	33	13	4	16	43:55	43
12. Мерсин	33	12	6	15	34:43	42
13. Кајзериспор	33	12	5	16	37:39	41
14. Ордуспор	33	10	11	12	28:34	41
15. Анталијаспор	33	10	9	14	32:40	39
16. Самсунспор	33	9	9	15	35:45	36
17. Манисаспор	33	8	8	17	31:48	32
18. Анкарагучу	33	2	5	26	22:72	11

Сатница		Парови	Наш тип
6. 4.	19:00	Карабукспор - Бешикташ	1X
7. 4.	14:30	Анкарагучу - Кајзериспор	2
7. 4.	18:00	Бурсаспор - Газијантепспор	1
7. 4.	18:00	Ескишехирспор - Мерсин	1
7. 4.	18:00	Фенербахче - Анталијаспор	1
7. 4.	18:00	Бујукшехирспор - Генчлербирлиги	X
7. 4.	18:00	Самсунспор - Сиваспор	1X
8. 4.	14:30	Ордуспор - Трабзонспор	X2
8. 4.	18:00	Манисаспор - Галатасарај	2

Прошло коло

Трабзонспор - Фенербахче 1:1, Анталијаспор - Бурсаспор 1:3, Бешикташ - Самсунспор 0:1, Галатасарај - Ордуспор 2:0, Генчлербирлиги - Манисаспор 3:0, Кајзериспор - Ескишехирспор 2:2, Сиваспор - Бујукшехирспор 0:1, Газијантепспор - Анкарагучу 1:0, Мерсин - Карабукспор 0:2.

Украјина, Премијер лига, 26. коло

Шахтјор и Динамо одлучују о круни

У суботу од 15 часова на "Домбас арени" састају се два најтрофејнија украјинска клуба и једина два кандидата за титулу Шахтјор и Динамо Кијев

Андриј Шевченко (Динамо Кијев)

ДЕРБИ КОЛА
Шахтјор- Динамо Кијев
1 X 2
1.80 3.20 4.00

Дерби 23. кола украјинске Премијер лиге, али и читаве сезоне одиграће се у суботу од 15 часова на "Домбас арени" у Доњецку, гдје ће се састати актуелни шампион Шахтјор и лидер на табели Динамо Кијев.

Биће то дуел два најтрофејнија клуба ове земље. Шахтјор у својим витринама има шест титула првака, а Динамо чак 13. Уз све то Кијевљани су били чак 13 пута шампиони Совјетског Савеза.

Дуел ова два ривала у првом дијелу сезоне одигран у Кијеву завршен је без побједника, 0:0, али су у међувремену играчи Шахтјора у неколико наврата непланирано просули бодове тако да тренутно заостају три бода за најљућим ривалом. У посљедњих пет кола Шахтјор има четири побједе и један реми, а у 22. првенственој рунди као гост је савладао Ворсклу Полтава са 2:0. Динамо Кијев у истом периоду има максималан учинак, а у прошлом колу на свом терену побиједио Чермоморец Одесу са 3:1.

Веома занимљив сусрет одиграће се и у понедјељак од 18 часова на "Дњипро арени" у Дњипропетровску, гдје ће домаћи Дњипро, који се налази на четвртој позицији, угостити трећепласирани Металист Харков.

Табела

1. Динамо Кијев	25	21	4	0	51:9	67
2. Шахтјор	25	20	4	1	65:15	64
3. Металист Харков	25	16	7	2	46:23	55
4. Дњипро	25	12	5	8	38:30	41
5. Арсенал Кијев	25	10	8	7	31:23	38
6. Таврија	24	10	7	7	36:29	37
7. Металург Д.	24	10	4	10	28:26	34
8. Кривбас	25	9	5	11	20:30	32
9. Ворскла П.	25	8	7	10	32:36	31
10. Черноморец О.	25	8	6	11	23:33	30
11. Волин Луцк	25	7	4	14	23:36	25
12. Иличивец	25	6	6	13	24:39	24
13. Заріја	25	5	5	15	26:47	20
14. Оболон Кијев	25	4	6	15	14:35	18
15. Карпати	25	3	8	14	22:44	17
16. Олександрија	25	3	8	14	20:44	17

Датум	сатница	пар	наш тип
6. 4.	16.00	Волин Луцк - Ворскла Полтава	1X
6. 4.	18.00	Арсенал Кијев - Оболон Кијев	1
7. 4.	15.00	Шахтјор - Динамо Кијев	1X, 1
7. 4.	16.30	Карпати - Металург Доњецк	X2, 2
7. 4.	18.00	Черноморец Одеса - Заріја	1
8. 4.	14.30	Иличивец- Таврија	1X
8. 4.	16.30	Кривбас - Олександрија	1
9. 4.	18.00	Дњипро - Металист Харков	1X

Прошло коло

Металист Харков - Кривбас 1:1, Динамо Кијев - Черноморец Одеса 3:1, Ворскла Полтава - Шахтјор 0:2, Олександрија - Арсенал Кијев 1:2, Оболон Кијев - Карпати 2:0, Заріја 0 Иличивец 2:2, Таврија - Дњипро 0:2, Металург Доњецк - Волин Луцк 0:3.

Чешка, Гамбринус лига, 24. коло

Судар Слована и Спарте за титулу

ДЕРБИ КОЛА
Шахтјор- Динамо Кијев
1 X 2
1.80 3.20 4.00

Најзанимљивији сусрет 24. кола чешке Гамбринус лиге, а уједно и дерби цијелог прољећног дијела сезоне одиграће се на стадиону "У Низи" у Либерецу, гдје ће се у суботу од 16 часова састати домаћи Слован, који се тренутно налази на водећој позицији и другопласирана Спарта Праг.

Чета из Либереца лидерску позицију преузела је послије прошлог кола када је као гост савладала Дуклу Праг са 2:1. Била је то четврта узастопна побједа Слована, који је прије тога поражен као гост код Теплица са 0:1. Све што је направила током већег дијела сезоне Спарта је просула у посљедња два кола, када је освојила само један бод. Прво је са градским ривалом Славијом као гост играла нерије шено, 1:1, а онда је потпуно неочекивано поражена на свом терену од Прибрама са 0:2. Иначе, у посљедњих пет кола Пражани су освојили само седам бодова (двије побједе, један реми и два пораза).

Екипе Слована Либереца у суботњем сусрету на руку иде и чињеница да су у првом дијелу сезоне као гости у Прагу славили са више него убједљивих 3:0, тако да би на крају сезоне у случају истог броја бодова са Спартом били шампион Чешке.

Још један дуел биће одигран у недјељу од 20.15 на стадиону "Јулишка" у Прагу, гдје ће се састати седмопласирана Дукла Праг и другопласирани Слован Либерец.

Јиржи Штајнер (Слован Либерец)

У посљедњих пет кола Дукла не зна за пораз. Њени фудбалери остварили су двије побједе и три ремија, а један од њих је из прошлог кола када су на гостовању код Прибрама играли нерије шено, 2:2. Слован Либерец је у истом периоду забиљежио четири побједе и три пораза. У серији је од три узастопна тријумфа, а у прошлој првенственој рунди побиједио је као домаћин Бохемијанс 1905 са 3:0.

Оно што је још важније у Либерецу су већ почели да маштају о титули, јер сада предност водеће Спарте Праг износи само један бод.

Лидер у овом колу у недјељу од 17 часова на "Генерали арени" у Прагу дочекује осмопласирани Прибрам. Спарта је у посљедњих 450 минута забиљежила само седам бодова уз биланс од двије побједе, једног ремија и два пораза. У прошлом колу играла је нерије шено у градском дербију против Славије, 2:2. Прибрам већ пет кола не зна за побједу. Послије пораза у 18. колу од Слована Либереца 0:2 нанизали су четири узастопна ремија, а посљедњи је био онај са Дуклом Праг.

Прошло коло

Бањик Острава - Викторија Плзењ 2:3, Дукла Праг - Слован Либерец 1:2, Чешке Будејовице - Храдец Кралове 1:0, Сигма Оломоуц - Славија Праг 1:0, Спарта Праг - Прибрам 0:2, Млада Болеслав - Теплице 0:1, Јаблонец - Словачко 1:0, Бохемијанс 1905 - Викторија Жижков 1:2.

Табела

1. Слован Либерец	23	16	4	3	54:25	52
2. Спарта Праг	23	16	2	5	40:19	50
3. Викторија Плзењ	23	14	4	5	55:33	46
4. Млада Болеслав	23	11	5	7	37:28	38
5. Јаблонец	23	10	6	7	46:28	36
6. Теплице	23	10	6	7	26:24	36
7. Прибрам	23	10	5	8	34:34	35
8. Дукла Праг	23	8	8	7	31:25	32
9. Словачко	23	9	3	11	22:27	30
10. Храдец Кралове	23	7	6	10	17:26	27
11. Славија Праг	23	5	10	8	18:25	25
12. Ч. Будејовице	23	5	8	10	25:41	23
13. С. Оломоуц (-9)	23	7	8	8	26:28	20
14. Бохемијанс 1905	23	5	5	13	17:41	20
15. Бањик Острава	23	3	6	14	19:38	15
16. В. Жижков	23	4	2	17	18:43	14

Датум	сатница	пар	наш тип
6. 4.	18.00	Дукла Праг - Бохемијанс 1905	1
7. 4.	16.00	Слован Либерец - Спарта Праг	1X, 1
7. 4.	16.00	Прибрам - Јаблонец	1X
8. 4.	17.00	Храдец Кралове - Б. Острава	1
8. 4.	17.00	Млада Болеслав - С. Оломоуц	1
8. 4.	17.00	Викторија Плзењ - Словачко	1
8. 4.	17.00	Славија Праг - В. Жижков	1
8. 4.	17.00	Теплице - Чешке Будејовице	1

Farmland a.d.

На основу члана 54. Закона о тржишту хартија од вриједности ("Службени гласник Републике Српске" број 92/06 и 34/09), и члана 21. и 24. Правилника о условима и поступку емисије хартија од вриједности ("Службени гласник Републике Српске" број 49/10), емитент ФАРМЛАНД а.д. Нова Топола о б ј а в љ у ј е

ИЗВЈЕШТАЈ

о резултатима треће емисије акција приватном понудом

ФАРМЛАНД а.д. Нова Топола је емитовала трећу емисију акција приватном понудом за унапријед познатог купца ФЛ ГРУПА д.о.о. Нова Топола, у укупном износу од 5.000.000,00 КМ, подијељеном на 5.000.000 обичних акција с правом гласа, класе "А", појединачне номиналне вриједности од 1,00 КМ, на основу одлуке Скупштине акционара трећој емисији акција приватном понудом број 508-01/11 од 23.12.2011. године и Рјешења Комисије за хартије од вриједности Републике Српске број 01-УП-031-437/12 од дана 27.2.2012. године о одобрењу Проспекта треће емисије акција приватном понудом ФАРМЛАНД а.д. Нова Топола.

Упис акција је почео 28.2.2012. године, прекинут је 23.3.2012. године због измјене Проспекта у дијелу који се односи на назив и сједиште банке депозитара, настављен је 28.3.2012. године даном достављања Рјешења Комисије за хартије од вриједности којим су одобрене промјене и трајао до 2.4.2012. године.
Упис и уплата акција је вршен без права преče куповине.

Дана 2.4.2012. године извршен је упис и уплата акција унапријед познатог купца ФЛ ГРУПА д.о.о. Нова Топола, по ком основу је уписано и уплаћено 5.000.000 акција са правом гласа.
Унапред познати купац-уписник је ФЛ ГРУПА д.о.о. Нова Топола; ЈИБ 440308470002, матични број: 11058248, законски заступник Павић Ненад ЈИБ 4940050060001; адреса: Нова Топола бб. 78418 Нова Топола
Укупан број уписаних акција треће емисије је 5.000.000,00 КМ, а њихова укупна вриједност која је уплаћена на посебни рачун Банке износи 5.000.000,00 КМ, што процентуално износи 100% вриједности предметне емисије.

Комисија за хартије од вриједности Републике Српске је дана 2.4.2012. године донијела Рјешење број 01-03-ПЕ-784/12 којим се трећа емисија акција приватном понудом ФАРМЛАНД а.д. Нова Топола проглашава успјешном и уписује у Регистар емитената.

Прокуриста
Пепић Жељко

На основу члана 9. Правилника о специјализацијама и усмјереним специјализацијама здравствених радника и здравствених сарадника ("Службени гласник Републике Српске" бр. 61/01, 79/02, 2/03 и 53/05) и Рјешења Министарства здравља и социјалне заштите број 11/04-151-72/12 од 29.2.2012. године, ЗДРАВСТВЕНА УСТАНОВА Стоматолошка амбуланта "Др ЈОВИЧИЋ" Потпоручника Смајића 42, БИЈЕЉИНА, расписује

КОНКУРС

за избор кандидата за специјализацију из области орална хирургија, један (1) извршилац

Кандидат треба да испуњава сљедеће услове:
1. завршен медицински факултет - одсјек стоматологија
2. положен стручни испит
3. активно познавање једног страног језика
4. радно искуство најмање једна година од дана положеног стручног испита
5. радни однос на неодређено вријеме

Кандидат који испуњава услове за специјализацију уз пријаву треба да приложи:
- овјерену фотокопију дипломе о завршеном медицинском факултету - одсјек стоматологија
- овјерену фотокопију увјерења о положеном стручном испиту
- овјерену фотокопију дипломе о активном познавању једног страног језика
- уговор о раду на пословима и радним задацима стоматолога
- овјерену фотокопију радне књижице
- извод из матичне књиге рођених
- увјерење о држављанству

Пријаве са потребном документацијом доставити лично или поштом на адресу:
ЗДРАВСТВЕНА УСТАНОВА Стоматолошка амбуланта "Др ЈОВИЧИЋ", Потпоручника Смајића 42, Бијељина

Конкурс остаје отворен осам дана од дана објављивања.

Неблаговремене и непотпуне пријаве се неће узети у разматрање.

Бијељина, 3.4.2012.

ЗУ Стоматолошка амбуланта
"Др ЈОВИЧИЋ" Бијељина

Др Милан Јовичић, директор

БОСНА И ХЕРЦЕГОВИНА
РЕПУБЛИКА СРПСКА
ОСНОВНИ СУД У ТРЕБИЊУ
Број: 95 0 Ип 004641 11 Ип 2
Требиње, 17.1.2012. године

ОГЛАС

ТРАЖИЛАЦ ИЗВРШЕЊА: "Витинка" а.д Козлук, ул. Подрињска бр. 109, коју заступа директор др Миладин Глигорић

ИЗВРШЕНИК: Д.о.о. "Шишковић - Комерц" из Требиња, ул. Цвјетни трг бр. 3, кога заступа директор Јово Шишковић

РЈЕШЕЊЕ О ИЗВРШЕЊУ
Основног суда у Требињу
бр. Ип 29/2004 (нови број 95 0 Ип 004641 11 Ип 2) од 22.4.2004. године.

На основу правоснажне извршне пресуде због пропуштања Основног суда у Зворнику бр. Малс 28/03 од 12.12.2003. године, а на приједлог тражиоца извршења "Витинка" а.д Козлук против извршеника д.о.о. "Шишковић - Комерц" из Требиња
ДОЗВОЉАВА СЕ ИЗВРШЕЊЕ
Обавезује се извршеник да тражиоцу извршења у року од 8 дана од дана пријема овог рјешења исплати дуг у износу од 2.757,09 КМ са каматом од 24.10.2003. године, трошкове парничног поступка у износу од 450,00 КМ и трошкове извршног поступка у износу од 300,00 КМ, а уколико не поступи у остављеном року, наведена новчана средства ће се исплатити са трансакционог рачуна извршеника број 562-099-00015069-04 код Развојне банке у Требињу и иста пренијети на трансакциони рачун тражиоца извршења 555-006-00002046-85 код "Нове банке" а.д Бијељина, Филијала Зворник.

ПОУКА О ПРАВНОМ ЛИЈЕКУ:
Против овог рјешења извршеник може изјавити приговор овом суду у року од 8 дана од пријема рјешења.

НАПОМЕНА:
Достава се сматра извршном протеком рока од 15 дана од дана објављивања.