Глас Српске

www.glassrpske.com

ДНЕВНИ ЛИСТ РЕПУБЛИКЕ СРПСКЕ

БАЊАЛУКА

Петак
13. април 2012.
Број 12.799
Година LXIX

Цијена
0.80 КМ

СРБИЈА
30 динара

ВИЈЕСТИ СДА и СДП добили највише новца из буџета

страна 4

ДРУШТВО Станић: Неко води хајку због избора ректора?!

страна 6

ХРОНИКА Полицајац пријављен због рањавања младића

страна 14

Српски политичари одбацили иницијативу да Скелани буду проглашени општином

Цијепањем Сребренице до бошњачке превласти

страна 9

Бошњачки политичари из Сарајева имају за циљ да омогуће апсолутну власт Бошњака у Сребреници, како би она била "стално жариште" у дестабилизацији Српске, каже Павловић

Због службених путовања министара одгођено усвајање буџета БиХ за 2012.

Буџет блокирали СДП и СДА

страна 3

Ибрахимовић и Ахметовић нису испоштовали налоге предсједавајућег Савјета министара. Лагумџија и Хаџић на службеном путовању

ДАНАС

Александар Рашић за "Глас Српске"

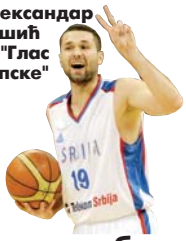

Никад не бих обукао дрес Црвене звезде

страна 47

Да ли је непотизам запошљавање кћерки декана Филозофског факултета

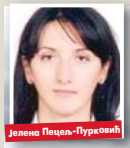

Јелена Пецељ-Пурковић

Милица Пецељ

Обје кћерке декана Пецеља асистенти

страна 7

Када сам дошао на факултет, затекао сам обје кћерке Милована Пецеља. Њихов пријем на факултет класичан примјер непотизма и злоупотребе положаја и није једини, каже шеф Катедре Мутабџија

Вијести дана

Да је ово нормална држава, они испред зграде заједничких институција били би растјерани шмрковима, а СДА због неодговорне политике избачена из власти.

Александра Пандуревић, посланик СДС-а у Парламенту БиХ

Савез логораша РС

Сарајеву смета Весна Будимир

БАЊАЛУКА - Уколико дође до опозива замјеника главног тужиоца Тужилаштва БиХ Весне Будимир, Савез логораша РС прекинуће сваки вид сарадње са Судом и Тужилаштвом БиХ, саопштено је јуче из Савеза.

Савез логораша РС навео је да имају сазнања да ће дисциплинска комисија Високог судског и тужилачког савјета БиХ данас расправљати о опозиву Будимирове, пренијеле су агенције. У Савезу логораша су истакли да сарајевска политика на све начине настоји да сакрије од јавности сазнања о злочинима над Србима, које је Будимирова почела да процесуира.

Народна скупштина РС

Посланици 18. априла о правима бораца

БАЊАЛУКА - Народна скупштина Републике Српске разматраће 18. априла по хитном поступку Приједлог закона о измјенама и допунама закона о правима бораца, војних инвалида и породица погинулих бораца Одбрамбено-отаџбинског рата, одлучио је јуче скупштински колегијум. Влада РС утврдила је 9. априла приједлог измјена поменутог закона којима ће омогућити да буду обезбијеђена мјесечна новчана примања борцима од прве до пете категорије који су изгубили гарантовани пензијски основ по Закону о пензијско-инвалидском осигурању, те да се за остале борце борачки додатак исплаћује само за одређене категорије, пренијеле су агенције.

Клуб Хрвата у Вијећу народа РС

Чордаш завео ред у процес повратка

БАЊАЛУКА - Клуб Хрвата у Вијећу народа Републике Српске похвалио је јуче рад Министарства за избјеглице и расељена лица РС наводећи да у мандату министра Давора Чордаша Хрвати на подручју цијеле Српске добијају више новца за повратак него што је то раније био случај, јавиле су агенције.

Предсједник Клуба Хрвата Јосип Јерковић рекао је да су на јучерашњој сједници разматрали акта која је Народна скупштина РС усвојила 4. априла, а међу којима је и извјештај о реализацији програма рјешавања проблема расељених лица, повратника и избјеглица за 2011. годину. Додао је да Клуб Хрвата није утврдио постојање повреде виталног националног интереса ни у једном од усвојених аката.

Глас Српске www.glassrpske.com

Шта имају да се буне полицајци и граничари када се толики новац издваја за њихове плате? Очигледно су инструисани од стране појединих министара, односно Ахметовића и Ибрахимовића, који се плаше да не остану без новца за махинације.

mladen.mrdja5@yahoo.com

Смијењен је Шаренац у Сокоцу, а шта је са Чоловићем који је фактички био главни актер инцидента на соколачкој слави. Изгледа да ће он из цијеле ситуације изаћи без санкција.

rasa_soyar@gmail.com

Припремљена нова листа перспективне и неперспективне војне имовине

ФОТО: ГЛАС СРПСКЕ

Војска се не одриче касарне у Гламочу

Министарство предлаже да са досадашњег списка перспективне војне имовине скине пет локација, док би двије локације које су раније биле неперспективне биле укњижене као власништво Оружаних снага БиХ, рекао Околић

ПИШЕ: ВЕДРАНА КУЛАГА
vedranak@glassrpske.com

БАЊАЛУКА - Министарство одбране БиХ утврдило нови приједлог листе перспективне и неперспективне војне имовине, према којем би пет локација могло да пређе у неперспективну, а двије у локације, међу којима је и касарна у Гламочу, у перспективну војну имовину, рекао је "Гласу Српске" замјеник министра одбране БиХ Мирко Околић.

Он је рекао да је новим приједлогом предвиђено да се двије локације, које су биле неперспективне, прогласе перспективним јер су се околности измијениле од прије неколико година када је Предсједништво БиХ донијело првобитну одлуку о типовима имовине.

Министарство одбране је, према његовим ријечима, предложило да касарна у Гламочу и дио имовине поред ње остане у власништву војске.

- Министарство предлаже да се са досадашњег списка перспективне војне имовине скине пет локација и да се оне ставе на списак неперспективне имовине и припадну цивилним властима - рекао је Околић.

На списку локација које би могле припасти цивилним властима су релејна чворишта и касарне које нису више потребне Оружаним снагама БиХ, а које се налазе у Херцеговини и у близини Сарајева.

Коментаришући тврдње да би Министарство одбране могло да присвоји атрактивније локације на штету ентитета, Околић је казао да ту не види мјеста за злоупотребе.

- Мислим да је то немогуће, јер одлуку о перспективним и неперспективним објектима доноси Предсједништво БиХ гдје Српска има свог члана који брани њене интересе - рекао је Околић.

ОДЛУКУ О ВОЈНОЈ имовини доноси Предсједништво БиХ

Према његовим ријечима, Министарство одбране је сада потпуно спремно за даљи рад Савјета министара на питању расподјеле војне имовине и консултације са ентитетским владама како би дошли до коначне верзије одлуке.

Савјет министара БиХ подржао је раније договор лидера шест водећих политичких партија у Бањалуци, у вези са расподјелом војне и државне имовине. Према договору лидера, перспективна војна имовина, која ће бити утврђена одлуком Предсједништва БиХ, треба да буде књижена у власништво Министарства одбране и Оружаних снага БиХ, а Савјет министара треба да утврди која је неперспективна војна имовина потребна органима БиХ. Она имовина у којој функционишу органи БиХ биће аутоматски укњижена као државна, а сва остала ће постати власништво ентитета, кантона и општина.

На списку перспективне и неперспективне војне имовине налазе се касарне и војне зграде, складишта и магацини, а Оружане снаге БиХ заинтересоване су, према неким информацијама, за 24 објекта у РС.

ДРЖАВНА ИМОВИНА

На састанку лидера у марту у Бањалуци договорено је да се крене и са рјешавањем расподјеле државне имовине. Савјету министара БиХ тада је дат рок од 90 дана да попише ту имовину и да током додатних 60 дана одлучи која је имовина потребна органима БиХ, а која ће припасти ентитетима, кантонима и општинама.

Састанак представника министарстава одбране у Београду

Опасна муниција пријети региону

БЕОГРАД - Ниједна земља у региону нема адекватне услове за складиштење вишка најопасније муниције, оцијењено је јуче на састанку представника министарстава одбране 12 земаља Процеса сарадње југоисточне Европе у Београду.

- БиХ нема адекватне објекте за складиштење вишка муниције и наоружања, јер су они у све лошијем стању, али нема опасности од инцидената - рекао је замјеник министра одбране БиХ Мирко Околић.

НА УНИШТЕЊЕ чека више од 160.000 тона муниције

Истичући да је вишак муниције велики проблем за БиХ, Околић је рекао да је најопаснија технички неисправна муниција, пренијеле су агенције.

- БиХ има око 18.500 тона вишка наоружања које би требало да буде уништено - рекао је Околић.

Представници Србије предложили су да у некадашњем Техничко-ремонтном заводу у Крагујевцу буде направљена регионална база, у којој би био уништаван и демонтиран вишак најопасније муниције и наоружања.

Министар одбране Србије Драган Шутановац истакао је да је констатовано да вишак наоружања и војне опреме није опасност само за грађане већ и оптерећење за војске и државе.

- У региону постоји више од 160.000 тона муниције која би требало да буде уништена у што скоријем року. Само у Србији налази се око 8.000 тона. Овај проблем потребно је рјешавати регионалним приступом - нагласио је Шутановац.

Српска привржена Дејтонском споразуму

БАЊАЛУКА - Предсједник Републике Српске Милорад Додик поновио је приликом јучерашњег састанка у Бањалуци са амбасадором Русије у БиХ Александром Боцан-Харченком приврженост Републике Српске Дејтонском споразуму те нагласио важност договора и усаглашене политике о питањима која су од интереса за све у БиХ, јавиле су агенције.

Додик и Харченко су размијенили мишљења о отвореним питањима у РС и БиХ, те разговарали о економској сарадњи Српске и Русије и могућностима њеног унапређења.

Због службених путовања министара одгођено усвајање буџета за 2012. годину

Буџет блокирали СДП и СДА

Ибрахимовић и Ахметовић нису испоштовали налоге предсједавајућег Савјета министара. Лагумџија и Хаџић на службеном путовању

ПИШЕ: ЖЕЉКА ДОМАЗЕТ
glasss@teol.net

САРАЈЕВО - Усвајање Нацрта буџета БиХ за 2012. годину у износу од 950 милиона марака у Савјету министара БиХ блокирали су министри из СДА и СДП-а не испуниви налоге предсједавајућег Савјета и одласком на службена путовања у вријеме усаглашавања буџета.

Сједница Савјета министара, која је требало да буде одржана ове седмице, одгођена је за идућу.

Предсједавајући Савјета Вјекослав Бевандa рекао је да је све блокирано због политичких манипулација. Он је саопштио да радна група још није припремила измјене Закона о служби у Оружаним снагама БиХ, за шта је био задужен министар одбране БиХ из СДА Мухамед Ибрахимовић, као и да закључак није испоштовао ни други кадар из СДА, министар безбједности Садик Ахметовић, који је био задужен да достави процјену безбједносне ситуације.

Ахметовић је од кривице за отказивање сједнице покушао да се "опере" тврдњом да од њега није тражена процјена безбједносне ситуације, већ да од МУП-а Кантона Сарајево затражи да одреди другу локацију на којој ће пријевремено пензионисани припадници Оружаних снага БиХ, који данима протестују испред зграде Савјета министара, износити своје захтјеве.

Навео је да су постојала очекивања да ће полиција физички спријечити окупљање бивших војника, али да за такве мјере, према процјени полиције Кантона Сарајево, у овом тренутку нема законске, а ни безбједносне оправданости.

"Глас Српске" сазнаје да је Ахметовић 15 дана у ладици држао Бевандин захтјев да бивши припадници Оружаних снага БиХ, који су разапели шаторе испред зграде заједничких институција, буду склоњени на другу локацију.

Ахметовић је већ данима "на врућој линији" са војницима и отворено лобира да протести буду настављени. Он је такође издејствовао и да пензионисани војници не прихвате прешколовање у полицајце, како им је нуђено, обећавши им да ће се изборити за њихове пензије.

Министри из СДА и СДП-а минирају рад Савјета министара

ФОТО: ГЛАС СРПСКЕ

БЕВАНДА: Све блокирано због политичких манипулација

Допринос за отказивање сједнице Савјета министара и одгађање усвајања Нацрта буџета дали су и министри из СДП-а, шеф дипломатије Златко Лагумџија и министар транспорта и комуникација Дамир Хаџић, који су отпутовали у Кувајт, односно Турску.

С друге стране, Бевандa је изјавио да је отказао пут у Турску јер је усвајање буџета много важније од путовања, док је министар финансија и трезора Никола Шпирић одгодио службени пут у Њујорк, а министар спољне трговине и економских односа Мирко Шаровић одлазак у Турску.

Шаровић је "Гласу Српске" рекао је да би свима у БиХ доношење буџета требало да буде приоритет свих приоритета, те да је због тога отказао пут у Цариград.

- Не могу коментарисати одсуство бошњачких министара, јер је то питање за њих, али ја ћу, кад год буде на дневном реду овако важно питање, присуствовати сједници јер сматрам да је то приоритет и одговорићу тој врсти одговорности - рекао је Шаровић и додао да је врло отворено питање шта ће бити идуће седмице те да је оптимизам због понуђеног буџета спасну послије посљедњих догађаја.

ОПСТРУКЦИЈЕ

Посланик СНСД-а у Представничком дому Парламента БиХ Душанка Мајкић рекла је да је сасвим јасно ко у БиХ опструише доношење буџета.

- Логично је да опструкције иду од стране СДА, која је била носилац приједлога да се пензионишу младићи, док СДП свјесно бјежи од доношења буџета плашећи се да народ не дође и пред њихове канцеларије - рекла је Мајкићева.

Посланик СДС-а у Парламенту БиХ Александра Пандуревић рекла је да су читава земља и сви њени грађани постали таоци неодговорне политике додворавања СДА, која је све довела у шизофрену ситуацију.

Вијести

ФБиХ
Нови сукоб у коалицији

САРАЈЕВО - Предсједник ФБиХ Живко Будимир разријешио је јуче чланове тима за координацију ревизије борачких права, јавиле су агенције. Будимир, који је из ХСП-а, од почетка овог процеса се не слаже са радом министра за питања бораца Зукана Хелеза који је кадар ХСП-овог коалиционог партнера СДП-а.

ЦБ БиХ
Добит у буџету БиХ

САРАЈЕВО - Централна банка (ЦБ) БиХ уплатила је јуче 27,56 милиона марака на рачун буџета институција БиХ из прошлогодишње добити која је износила 45,93 милиона КМ, јавиле су агенције. На рачун обавезне резерве ЦБ усмјерено је 18,37 милиона марака, а РС поново није добила новац иако је саоснивач банке.

Милорад Живковић
Одао пошту краљу

МАРСЕЈ - Делегација српских парламентараца из БиХ и Србије положила је јуче вијенце Србије и Републике Српске на мјесто погибије краља Александра Првог Карађорђевића у Марсеју, јавиле су агенције. У делегацији из БиХ били су Милорад Живковић, Константин Самофалов и Игор Бечић.

ПОСЉЕДЊЕ ВИЈЕСТИ

Браћа Алијагић хоће имовину БиХ у Хрватској

БАЊАЛУКА - Правобранилаштва Републике Српске и БиХ одбила су приједлог браће Алијагић из Требиња који су затражили сагласност Министарства правде БиХ да им БиХ преда своје некретнине у Хрватској како би била извршена судска пресуда Окружног суда у Требињу према којој је РС у обавези да им на име ратне штете исплати 4,6 милиона КМ.

Позивајући се на изворе у Правобранилаштву РС, Срна је објавила да су браћа Алијагић овај захтјев упутила посредством Амбасаде Хрватске у БиХ. Према пресуди РС је обавезна да Алијагиће за штету начињену током рата у њиховој лимарској радионици у Требињу обештети путем обвезница, а не у новцу како су они захтијевали.

Моника Каран-Илић негирала кривицу

БРЧКО - Моника Каран-Илић, оптужена за ратни злочин против цивилног становништва у Луци Брчко 1992. године, изјаснила се јуче пред судијом за претходно саслушање Основног суда у Брчком да није крива ни по једној тачки оптужнице, преноси агенције.

Послије изјашњавања о кривици судија за претходно саслушање упутио је предмет судском вијећу ради заказивања главног претреса.

Каран-Илић је ухапшена у децембру прошле године на подручју Приједора и пребачена у Брчко. Од краја прошле године налази се у притвору у Бијељини због опасности од бјекства.

Синдикалци раскидају савез са "платформашима"?

САРАЈЕВО - Главни одбор федералног Савеза самосталних синдиката расправљао је јуче о иницијативи за раскидање Протокола о сарадњи са странкама "платформе" које чине власт у ФБиХ, јавиле су агенције.

- Начин на који се у посљедње вријеме доносе закони у федералном Парламенту, односно одгађа њихово усвајање, представљају очигледан доказ да појединци нису спремни да поштују потписане протоколе о сарадњи - истиче се у саопштењу Савеза самосталних синдиката.

Синдикалци су истакли да ће власт врло брзо бити суочена са реаговањем синдиката које ће бити много упечатљивије од отворених писама и писаних протеста.

Коментар дана

Пише:
Драгана
КЕЛЕЧ

Цијена образовања

"Имамо проблема са корупцијом и криминалом на Универзитету у Бањалуци, али не у тој мјери како неки хоће да нас прикажу. Не знам коме треба ова хајка на Универзитет и ко жели да направи посебну климу сада када треба да се бира ректор."

Ријечи су ово, или боље речено, реакција ректора Универзитета у Бањалуци Станка Станића на дешавања и афере које дрмају академску заједницу у Републици Српској.

У свијету у којем су праве вриједности на тасу са лажима, крађом или корупцијом, универзитети би требало да буду нека врста чистилишта, филтер који издваја жито од кукоља, морални барометар. Ово што данас студенти добијају током свог академског образовања, далеко је од тога...

На који начин протумачити ову изјаву првог човјека бањалучког Универзитета? То је тешко питање, али је одговор и више него очигледан.

Требало би да се вратимо на почетак овог проблема са корупцијом на високошколским установама. Почетак?! Лијепо звучи, али није изводљиво.

Корупција није од јуче, или од прије неколико година, већ како је и сам ректор рекао: "Откако је свијета и вијека", и то не само у овој сфери, већ у цијелом друштву.

Тачно, као што је тачна и његова изјава да цијели Универзитет није корумпиран! Па, како би и могао, када постоји армија младих људи, жељних знања, која дане и дане проводи на предавањима и у читаоницама, марљиво учећи да би стигли до дипломе. Додуше, исте оне које појединци добију и без капи проливеног зноја.

Слажем се и због оних професора, као што су Момир Ћелић, који се не либе да покажу прст на проблем који је већ одавно присутан у нашој академској заједници. На чији рад немају замјерке, чак ни они студенти, који по неколико пута полажу испит, јер знају да ћемо само знањем добити позитивну оцјену и да нема тих пара које могу да им обезбиједе пролаз код њих.

Због таквих професора и због хиљада и хиљада наших студената, чији су родитељи издвојили посљедњу марку како би их одшколовали, питам јавно и ректора, али и све надлежне органе: Због чега мислите да је ово хајка на Вас или на Универзитет? Зар ово није проблем који је већ одавно требало ријешити, или бар покушати ријешити?

Како многобројне анкете и анонимне дојаве на факултетима нису још донијеле резултате? Како нико до сада није санкционисан? Зар да дозволимо да нам знање има овакву цијену, док занемарујемо праве вриједности?

Питања се нижу и све их је више, а они који треба да на њих одговоре и даље држе главу у пијеску.

И држаће, све су прилике, колико год буде требало да задрже удобне фотеље у којима сједе. Жмириће и остати глуви на све покушаје часних и праведних људи да укажу на проблем. Људи који су још давно схватили да је сврха школовања да се човјек оформи као личност, морална и правична, способна да функционише у друштву без потреба да добија вјетар у леђа и без потребе да њихове сопствене заслуге, заслужују други.

У свијету у којем су праве вриједности на тасу са лажима, крађом или корупцијом, универзитети би требало да буду нека врста чистилишта, филтер који издваја жито од кукоља, морални барометар. Ово што данас студенти добијају током свог академског образовања, далеко је од тога...

Ипак, не треба губити наду да ће вриједности које су давно препознале свјетске престонице знања, и које данас дају сам крем академске, али и друштвене заједнице на свим меридијанима, бити бар у догледно вријеме пресликане и на образовни систем РС. А несумњиво хоће, јер на универзитетима у Српској постоје људи који су спремни да их објеручке пренесу студентима.

Челници СДА

Странкама у БиХ лани исплаћено више од 19,6 милиона КМ

Највише новца добили СДА и СДП

СДА из буџета са свих нивоа власти добила 3,43 милиона марака, СДП 3,35 милиона, а СНСД 2,02 милиона марака. Највише новца за рад странака дошло из општина и градова у ФБиХ и РС

ПИШЕ: ВЕДРАНА КУЛАГА
vedranak@glassrpske.com

БАЊАЛУКА - Политичким партијама из буџета са свих нивоа власти прошле године је исплаћено 19,6 милиона марака, а највише новца добила је СДА - 3,43 милиона КМ.

Послије СДА по приливу новца из буџета слиједи СДП, која је инкасирала 3,35 милиона, СНСД са 2,02 милиона и ХДЗ БиХ са 1,55 милиона марака. Милионске износе из буџета добили су и Странка за БиХ, која је инкасирала 1,18 милиона и СДС у чију касу се слило 1,11 милиона марака.

У информацији о издвојеним и исплаћеним средствима политичким субјектима из буџета, коју је јуче објавила Централна изборна комисија БиХ, наводи се да су политички субјекти добили милионе марака, али да су им припали мањи износи него што је планирано.

Према том извјештају, СДА је требало да добије 39.000 више, док је СДП "закинута" за 17.000 марака. Највећа разлика између планираног и исплаћеног новца забиљежена је у случају СНСД-који је добио око 100.000 марака мање. Извјештај показује да је једино СДС-у уплаћено више од планираног износа и то 1.350 марака.

ЈЕДИНО СДС-у уплаћено више него што је планирано

Водећу шесторку која је добила милионске износе по уплаћеним износима из буџета слиједе Савез за бољу будућност, Народна странка "Радом за бољитак", ПДП и ХДЗ 1990.

Странке су прошле године највише коштале пореске обвезнике у ФБиХ гдје им је исплаћено 13,7 милиона марака. У Српској је политичким партијама дато 5,3 милиона, са нивоа БиХ добиле су 632.000, а из касе Брчко дистрикта 200.000 марака. Из кантоналних буџета странкама је уплаћено 4,3 милиона КМ.

Највише новца за рад странака дошло је из општина у ФБиХ и РС. Федералне општине су за политичке партије издвојиле 5,27 милиона КМ, док је из општинских буџета у Српској у странкама завршило 1,85 милиона марака.

Из буџета градова Бањалуке, Мостара, Сарајева и Источног Сарајева странкама је исплаћено око 940.000 марака. Странке су највише коштале Мостар из чијег буџета им је исплаћено 349.000 марака, слиједи Бањалука са 286.000, Сарајево 249.000 и Источно Сарајево са 55.000 марака.

Странка	Планирано	Уплаћено	Разлика
СДА	3.472.628	3.433.771	- 38.857
СДП	3.369.885	3.352.519	-17.365
СНСД	2.125.862	2.021.107	- 104.754
ХДЗ БиХ	1.566.133	1.558.522	-7.610
СБиХ	1.209.491	1.178.015	- 31.476
СДС	1.113.687	1.115.044	1.357

Уређивачки колегијум Радио-телевизије РС

СДС лицемјерно брани српски интерес

БАЊАЛУКА - Уређивачки колегијум Радио-телевизије Републике Српске саопштио је да су политички профитери и појединци из СДС-а искористили ситуацију поводом емитовања америчког филма "Пуцањ у срце" у програму РТРС-а да омаловаже 20 година рада јавног сервиса Српске.

- То су урадили они који нису били ту и чији глас се није чуо када су нас нападали из Сарајева, када нас називају фашистичком или ратнохушкачком и када нас Регулаторна агенција за комуникације кажњавала за српске програме. Зато се борцима и породицама погинулих сарајевских јунака извињаваномо, а лицемјере из СДС-а позивамо да своја српска осјећања и српске интересе изборе у политичкој борби у Сарајеву, а не сталним нападима на РТРС - наводи уређивачки колегијум РТРС-а.

РТРС УПУТИЛА извињење борцима и породицама погинулих

Уређивачки колегијум РТРС-а закључио је да филм "Пуцањ у срце" који је у програму РТРС-а приказан 11. априла ове године са становишта српског народа има увредљив садржај.

- Уредници филмског програма нису имали намјеру да на овај начин вриједају српски народ већ су у касним вечерњим часовима одлучили да прикажу филм који на готово стереотипан начин са запада посматра рат у БиХ. Схватамо реакцију борачких организација и свих оних који су се борили у Сарајеву бранећи РС у протеклом рату. Уређивачки колегијум РТРС-а прихвата тај ниво одговорности и упућује извињење свим онима који су повријеђени овим уређивачким поступком - саопштио је уређивачки колегијум РТРС-а.

Додаје се да РТРС 20 година стоји уз Српску, борце, војску, цркву, школство, спорт и све што је вриједно у овом друштву.

- Само на јавном сервису РС јавност је могла да гледа проблеме бораца и породица погинулих и несталих, само на нашој телевизији гледали сте прославе бригада, као што смо и отварали приче о страдању Срба у Сарајеву, Подрињу, високој Крајини, Херцеговини - наводи се у саопштењу.

Због приказивања филма незадовољство су исказали предсједник Регионалног одбора борачких организација сарајевско-романијске регије Жељко Лалић, посланици СДС-а у Народној скупштини РС и Парламенту БиХ Ненад Стевандић и Дарко Бабаљ и начелник општине Источна Илиџа из СДС-а Предраг Ковач.

В. К.

Метју Периш у тексту "Размишљања о опсади Сарајева"

Већина Срба и Хрвата протјерани из Сарајева

Фокусирајући се на опсаду, ризикујемо да занемаримо остале жртве рата у БиХ. Сарајево било мултиетнички град 1991. године, а сада је град насељен претежно Бошњацима, написао Периш

Метју Периш ФОТО: АГЕНЦИЈЕ

ПИШЕ: СВЈЕТЛАНА ТАДИЋ
svjetlanat@glassrpske.com

ЖЕНЕВА - Око 100.000 људи погинуло је у току три и по године сукоба у БиХ, а страдања у опсади Сарајева, чија је 20. годишњица недавно широко забиљежен догађај у међународним медијима, представљају 11 одсто свих смртних случајева.

Написао је то бивши правни савјетник међународног супервизора за Брчко Метју Периш у тексту "Размишљања о опсади Сарајева" који је објављен на сајту "TransConflict".

Периш, осврћући се на обиљежавање 20 година почетка рата у БиХ, пише да је у "опсади страдало 11 одсто свих смртних случајева" што се добије поређењем величине Сарајева са процентом становништва БиХ у цјелини.

- Фокусирајући се на опсаду, ризикујемо да занемаримо остале жртве рата у БиХ. Према процјенама око 65.000 муслимана, 25.000 Срба и 8.000 Хрвата изгубили су животе између 1992. и 1995. године - наводи Периш.

Подсјећа да је 1991. године Сарајево било мултиетнички град од 49 одсто муслимана, 30 одсто Срба и седам одсто Хрвата.

- Огромна већина Срба и Хрвата побјегли су или били протјерани у рату. Сада је град насељен претежно Бошњацима - истакао је Периш.

Он упозорава да страни медији имају важну одговорност да служе људима који живе у БиХ данас, да питају како су преживјели, да раде на више просперитетној будућности БиХ како би савремене економске и политичке невоље биле превазиђене.

СТВАРАЊЕ будућности теже од документовања прошлости

- Нажалост, задатак стварања модерне будућности је тежи него документовање прошлости - додаје Периш.

Он наводи и да је БиХ подијељена међуентитетском линијом разграничења, на муслиманско-хрватску федерацију и Републику Српску, те да граница пролази кроз сарајевска предграђа.

- Иронија савремене подјеле у Сарајеву је то што је она самопримијењена. Нема оружаних снага које спречавају сигурно путовање преко линије фронта. Свако може возити или ходати преко границе по вољи, без приказивања личних докумената. Барем на папиру, ситуација је неупоредиво боља него у другим подијељеним територијама - написао је Периш и додао да се у граду Никозија на Кипру, у свијету другој подијељеној престоници, на граници траже пасош и врши безбједносна провјера.

- На обје стране непримјетно подијељеног Сарајева, људи гледају различите телевизијске канале, читају различите новине, вјерују различитим политичарима. Етничке подјеле у савременој БиХ нису, као што се међународна заједница претвара, резултат бескомпромисних политичара са безначајним етно-националистичким програмом. Босански страх и анимозитет није претпоставка да се реинтегришу, чак и када постоје законске могућности за њих да то ураде - навео је Периш.

Метју Периш је бивши правни савјетник међународног супервизора за Брчко, писац и коментатор за балканска питања. Партнер је међународне адвокатске фирме "Holman Fenwick Willan" у Женеви. Пише за организацију "TransConflict" која се бави анализом интеретничких односа на западном Балкану.

БРОЈ СТРАДАЛИХ

Информационо-документациони центар прије неколико година објавио је податке о страдању грађана Сарајева од 1991. до 1995. године.
Према тим подацима, укупан број Сарајлија, рачунајући свих десет предратних градских општина, који су страдали у рату у БиХ је 14.011, од чега је 13.247 убијених и 764 несталих. Од тога су 5.604 цивила и 8.407 војника. Што се националне структуре тиче, међу страдалима је 9.499 Бошњака, 3.597 Срба, 749 Хрвата и 166 осталих. Директор ИДЦ-а Мирсад Токача утврдио је да је у Сарајеву за вријеме рата страдало 6.110 припадника Армије РБиХ.

Независни одбор Парламента БиХ сачинио план рада за ову годину

Под лупом рад полицијских агенција

БАЊАЛУКА - Независни одбор Парламента БиХ посебну пажњу у овогодишњем раду посветиће сагледавању стања и проблема у раду полицијских агенција и праћењу рада изабраних руководилаца и њихових замјеника.

Планом рада Независног одбора за 2012. годину предвиђено је да Министарству безбједности БиХ буде упућен захтјев да им се доставе полугодишњи, а по потреби и квартални извјештаји о раду Државне агенције за истраге и заштиту (SIPA), Граничне полиције и Дирекције за координацију полицијских тијела БиХ.

- Биће затражени и подаци о трајању мандата и евентуално упражњеним позицијама директора и замјеника директора полицијских агенција из надлежности одбора - наведено је у плану рада Независног одбора.

У извјештају о раду Одбора у 2011. години наведено је да није било притужби на рад руководилаца полицијских агенција на нивоу БиХ и њихових замјеника, те да није било потребе за покретањем дисциплинског поступка или смјена.

ПОЛИЦИЈСКЕ агенције морају чешће подносити извјештаје

Независни одбор је надлежан за спровођење процеса одабира кандидата и предлагање смјена полицијских руководилаца и замјеника у полицијским тијелима, објављивање јавних конкурса и разматрање пријава кандидата. У том смислу као најзначајнија активност из надлежности одбора лани је био избор кандидата за директора SIPA.

Заједничка комисија за одбрану и безбједност Парламента БиХ дала је позитивно мишљење на извјештај о раду Независног одбора и њихов план рада за ову годину. В. К.

Апелационо вијеће Суда БиХ

Лаловићу потврђено пет година затвора

САРАЈЕВО - Апелационо вијеће Суда БиХ потврдило је првостепену пресуду Славку Лаловићу којом је осуђен на затворску казну од пет година за ратни злочин против цивилног становништва, јавиле су агенције.

Суд БиХ саопштио је јуче да је овом пресудом дјелимично уважена жалба Лаловићевог браниоца, па је првостепена пресуда преиначена у правној оцјени и правној квалификацији, те примјени закона. Жалба Тужилаштва БиХ, које је тражило већу казну, одбијена је као неоснована.

Суд БиХ изрекао је 29. августа прошле године првостепену пресуду којом је Лаловић проглашен кривим за ратни злочин против цивилног становништва и осудио га на пет година затвора.

Годишњица напада у Добровољачкој

Испуњени сви услови за обиљежавање злочина

БАЊАЛУКА - Чланови Пододбора Владе Републике Српске за обиљежавање значајних историјских догађаја и представници МУП-а Кантона Сарајево констатовали су јуче у Сарајеву да су испуњени сви услови за обиљежавање убиства припадника ЈНА у Добровољачкој улици у овом граду 1992. године, јавиле су агенције.

На састанку је констатовано да је Одбор Владе РС за његовање традиције ослободилачких ратова благовремено упутио захтјев МУП-у Кантона Сарајево, те да су, према Закону о јавном окупљању Кантона Сарајево, испуњени сви услови за обиљежавање овог догађаја. У нападима на колону ЈНА у Добровољачкој улици 2. и 3. маја 1992. године убијена су 42 војника, 73 су рањена, а 215 је заробљено.

Томислав Премовић свједочио у Хагу

Караџић све радио да се постигне мир

ХАГ - Свједок тужилаштва Томислав Премовић изјавио је јуче у Хашком трибуналу да је његов утисак био да је Радован Караџић као предсједник Републике Српске све радио да се постигне мир у БиХ, јавиле су агенције.

Премовић је рекао да је у вријеме његовог боравка у Палама у јулу 1995. године РС била на измаку снаге због санкција које су јој увеле међународна заједница и СР Југославија.

- Знао сам да је руководство РС тада било спремно да врати територије у име мира. То што се предлагало, било је веома слично Дејтонском споразуму 1995. године - рекао је Премовић.

Спец...

Тужилаштво у сјеверној мексичкој држави Сан Луис Потоси оптужило је за тероризам двојицу мотоциклиста због прегласног звука њихових мотора који су личили на пуцње из пиштоља. Ти звукови изазвали су такву панику да је масу људи натјерало у прави стампедо, пренио је Танјуг.
Званичници ове државе су изјавили да су многи људи повријеђени у стампеду, али да никоме живот није у опасности.
- Из ауспуха мотора су се чули звуци налик на пуцње. Очевици су потврдили да су двојица мотоциклиста поново упалила моторе након што је почела паника - казао је један званичник.

Друштво

Јавне расправе о Нацрту закона о заштити од пожара

БАЊАЛУКА - Министарство унутрашњих послова РС ће 17. и 19. априла у Бањалуци, Бијељини и Требињу организовати јавну расправу о Нацрту закона о заштити од пожара, пренијеле су агенције.

О Нацрту закона о заштити од пожара биће одржана и стручна расправа на нивоу Министарства 27. априла.

Расправе се организују у складу са закључком Народне скупштине Републике Српске са сједнице одржане 3. и 4. априла.

Влада Републике Српске

Одобрена набавка још 2.000 тона ђубрива

БАЊАЛУКА - Влада Републике Српске одобрила је набавку додатних 2.000 тона НПК ђубрива Јавном предузећу "Робне резерве Републике Српске" за прољећну сјетву, јер је већи број пољопривредних произвођача од почетка рока за пријављивање површина за планирану сјетву измирио обавезе према Министарству пољопривреде, шумарства и водопривреде и "Робним резервама".

Влада је јуче измијенила одлуку о одобравању набавке репроматеријала за сјетву у 2012. години и дала сагласност "Робним резервама" за закључивање анекса уговора са предузећем "Фертил" из Бачке Паланке, саопштено је из Министарства пољопривреде, шумарства и водопривреде.

Првобитно планираних до 15.000 тона НПК ђубрива 9:15:15, било је процијењено на основу стања у Регистру дужника у фебруару.

М. Ми.

Завод за уџбенике РС

Попуст од 30 одсто на лектиру и сликовнице

САРАЈЕВО - Завод за уџбенике и наставна средства Републике Српске обиљежиће 23. април - Свјетски дан књига пригодним програмима и активностима, те попустом од 30 одсто на школску лектиру и сликовнице у свих 17 књижара у РС, пренијеле су агенције.

Ове године Завод за уџбенике прославиће 20 година рада, а у оквиру обиљежавања јубилеја у будућем периоду организоваће сличне активности и у осталим дијеловима Републике Српске.

ЦЈБ Источно Сарајево

Седам самоубистава за три мјесеца

ИСТОЧНО САРАЈЕВО - Седам особа починило је самоубиство у прва три мјесеца ове године на подручју које покрива Центар јавне безбједности Источно Сарајево, што је за три мање него у истом периоду прошле године, рекла је портпарол Центра Данка Тешић.

Она је навела да су на подручју Сокоца била три самоубиства, два на подручју Источног Новог Сарајева и по једно у Источној Илији и Фочи.

- Пет самоубистава извршено је вјешањем и два ватреним оружјем - нагласила је Тешићева.

Убило се шест мушкараца и једна жена. Међу њима је једна малољетна особа.

Г. О.

Ректор Универзитета у Бањалуци на ванредној прес-конференцији

Ванредна конференција у Ректорату

ФОТО: С. ГАВРИЋ

Неко води хајку због избора ректора?!

Нема разлога да у овом обиму Универзитет буде помињан када је у питању корупција. На Универзитету убједљиво најмање криминала у РС. Не знам коме треба хајка и ко жели да направи посебну климу сада када треба да буде изабран ректор, казао Станић

ПИШЕ: ДРАГАНА КЕЛЕЧ
draganak@glassrpske.com

БАЊАЛУКА - Имамо проблема са корупцијом и криминалом на Универзитету у Бањалуци, али не у тој мјери како неки хоће да нас прикажу. Не знам коме треба ова хајка на Универзитету и ко жели да направи посебну климу сада када треба да буде изабран ректор.

Рекао је ово јуче ректор Универзитета у Бањалуци Станко Станић на јучерашњој конференцији за новинаре.

- Моја безрезервна оцјена је да нема разлога да у овом обиму Универзитет буде помињан када је у питању корупција. Ако је проблем ректор, моја порука онима који ово режирају јесте: Нека то кажу, али нека не гурају Универзитет у блато - казао је Станић.

Он је рекао да је Универзитет у Бањалуци "најбољи универзитет у Српској".

- На Универзитету је убједљиво најмање криминала у РС, додао је Станић и рекао да је емисија "Пресинг" у којој је и сам био гост била "јавно суђење Универзитету".

- Добио сам два анонимна писма за ових шест година, у вези са Медицинским факултетом, гдје је наведено да професори узимају новац. О тим именима информације имају надлежни органи и тражио сам им податке, али као ректору нису ми дали - тврди Станић.

Казао је да професорка Технолошког факултета, чији је снимак када тражи новац студентима за додатне консултације годинама доступан на интернету, још ради јер нису установили да ли су тачне "тврдње студената".

- Разговарао сам са професорком која је све негирала. С обзиром на то да нисмо били у стању да установимо ко је ту у праву послали смо све МУП-у. Ових дана добили смо повратну информацију, да ће на бази те информације бити предузете мјере - додао је.

Када је у питању непотизам, Станић је рекао да на бањалучком Универзитету највише има десет асистената чији су и родитељи запослени као професори или декани на овом Универзитету.

- Није истина да је син професора Драгана Микеревића асистент на његовом предмету - казао је Станић и додао да је једино недавно изабрана кћерка проф. Гордане Ченић-Јотановић за асистента на Правном факултету, али да би њу, пожељела и Сорбона.

НЕМА ПОДАТАКА
колико професора са јавних факултета ради на приватним

Станић је рекао да нема податке колико је професора са јавних факултета запослено на приватним факултетима, али да зна да ниједан од тих професора не ради без његовог одобрења.

На питање како је могуће да професор физике Драгољуб Мирјанић предаје на Медицинском факултету на Одсјеку стоматологија, Станић је рекао да је јуче добио ту информацију.

Станић је казао да на Академији умјетности још није расписан конкурс за професора на Одсјеку драмске умјетности, на којем као хонорарни сарадник ради Зоран Ђерић.

- Са Ђерићем је закључен уговор о дјелу, јер га студенти воле. Када Академија предложи, расписаћемо конкурс, али ми и не морамо да распишемо тај конкурс, јер нам је јефтиније да имамо гостујуће професоре - рекао је Станић.

Додао је да ће Универзитет у Бањалуци идућег уторка имати састанак са представницима Уније студената РС, а у четвртак проширени колегијум који чине сви декани са представницима студената.

ПРИВАТНИ ФАКУЛТЕТИ

Предсједник Студентског парламента Универзитета у Бањалуци Коста Ловре рекао је да се проблем корупције фокусирао само на бањалучки Универзитет.

- Нико не говори о криминалу на Универзитету у Источном Сарајеву. Слажем се да никада није било више диплома, а мање знања, али занима ме да ли је за то крив бањалучки Универзитет или приватни факултети - истакао је Ловре.

Нова апликација за граничне провјере

САРАЈЕВО - Гранична полиција БиХ је уз подршку Европске комисије успоставила нову апликацију за граничне провјере у складу са најбољим стандардима и препорукама Европске уније у области граничне безбједности, јавиле су јуче агенције.
Путем ове апликације са свих међународних граничних прелаза у БиХ врши се директан приступ свим екстерним и интерним базама података релевантним за граничне провјере.
Између осталог, то подразумијева директан приступ бази података Агенције за идентификациона документа, евиденцију и размјену података БиХ (IDDEEA).

Да ли је непотизам запошљавање кћерки декана Филозофског факултета

Обје Пецељеве кћерке асистенти

Када сам дошао на факултет, затекао сам обје кћерке Милована Пецеља. Њихов пријем на факултет класичан примјер непотизма и злоупотребе положаја и није једини, каже шеф Катедре Мутабија

Јелена Пецељ-Пурковић

Милица Пецељ

Филозофски факултет у Источном Сарајеву

ПИШЕ: ЖЕЉКА ДОМАЗЕТ
glasss@teol.net

ИСТОЧНО САРАЈЕВО - Бивши министар образовања у Влади Републике Српске и бивши декан Филозофског факултета у Источном Сарајеву Милован Пецељ обезбиједио је својим кћеркама Милици Пецељ и Јелени Пецељ-Пурковић мјесто виших асистената на Филозофском факултету на којем је био декан.

"Глас Српске" сазнаје да су обје кћерке, и Милица и Јелена, на мјесто виших асистената изабране истог дана и то обје на катедри за географију. У тренутку избора овај факултет имао је статус правног лица.

Кћерке Милована Пецеља, од којих је једна на трудничком боловању, а друга ради, ускоро би требало да добију звање редовног професора.

Шеф Катедре за географију Горан Мутабџија рекао је за "Глас Српске" да очекује да ће све оно што се дешава на универзитетима у Републици Српској бити ишчишћено и да ће се универзитети и факултети бавити знањем и науком, а не аферама.

- Када сам дошао на факултет, затекао сам такво стање и обје кћерке Милована Пецеља су моје колегинице. Њихов пријем на факултет је класичан примјер непотизма и злоупотребе положаја и није једини. То је идентификовано као проблем изгледа на свим факултетима и заиста очекујем да се сви случајеви који су у супротности са законом санкционишу и факултети ишчисте од те пошасти - казао је Мутабџија.

Ректор Универзитета у Источном Сарајеву Митар Новаковић рекао је да питање избора кћерки некадашњег декана Филозофског факултета за асистенте инспекција врло лако може провјерити.

- Избор се врши јавним конкурсом. Зашто не може и кћерка Милована Пецеља да конкурише и да буде најбољи кандидат на конкурсу - каже Новаковић.

Новаковић додаје да "не може проћи неко ко је лошији од оног ко је бољи" и да су то "приче за малу дјецу".

МИЛИЦА И ЈЕЛЕНА Пецељ за асистенте изабране истог дана

Декан Електротехничког факултета у Источном Сарајеву и некадашњи проректор за наставу Зоран Љубоје рекао је да, без обзира на чињеницу да није запослен на Филозофском факултету, у раду академске заједнице мора и треба да све буде транспарентно и да се отклоне сви облици непотизма, злоупотребе положаја и оно што се коси са законским прописима.

- Сама чињеница да су кћерке бившег декана Филозофског факултета добиле посао на том истом факултету отвара сумњу да је ријеч о непотизму. Мора се испитати да ли је конкурс био јаван, колико се кандидата пријавило, колико је од њих задовољавало услове конкурса и да ли су управо ова два асистента били најбољи - каже он.

Љубоја је рекао да свачије дијете има право да се запосли на Универзитету, па и дјеца професора, али у складу са законом, својим квалитетом и способностима.

- Међутим, факултети се морају ишчистити од свих облика безакоња - истиче Љубоја.

СЛУЧАЈЕВИ

Проректор на Универзитету у Источном Сарајеву Дејан Бокоњић рекао је за "Глас Српске" да случајева непотизма на овом универзитету нема много.
- Вршене су провјере за неких 12 случајева, о чему ће ректор овог универзитета сачинити комплетан извјештај и предочити га министру образовања РС - казао је Бокоњић.

Касне хонорари љекара из Универзитетског клиничког центра Бањалука који предају на Медицинском факултету

Професори најавили обустављање рада

БАЊАЛУКА - Око 100 љекара из Универзитетског клиничког центра Бањалука који предају на бањалучком Медицинском факултету највјероватније ће идуће седмице обуставити даља предавања због неисплаћеног хонорара.

СТУДЕНТИ подржавају професоре

Ванредни професор неурологије на Медицинском факултету Владо Ђајић рекао је да ће професори у уторак одлучити да ли ће прекинути рад на Медицинском факултету.

- Нисмо задовољни примањима, а поред свега тога, хонорар нам касни и по неколико мјесеци. Није нам плаћено осигурање, а хонорар не примамо ни онда када факултет не ради и када су у току испити - рекао је Ђајић и додао да је на Медицинском факултету хонорарно ангажовано око 100 љекара из УКЦ-а, те да имају мјесечна примања око 400 марака.

Предсједник Уније студената РС Никола Дрињак рекао је да је Управни одбор Универзитета у Бањалуци смањио ионако "мизерна" примања доктора који су као хонорарци ангажовани на Медицинском факултету.

- Унија студената, али и сви студенти стаће иза професора са УКЦ-а који раде на Медицинском факултету јер се ради о часним људима - рекао је Дрињак.

Дрињак је нагласио да ће подржати оне који раде предано на Медицинском факултету, док појединци на факултетима на све стране просипају новац.

М. Ми.

МЕДИЦИНСКИ ФАКУЛТЕТ

На питања "Гласа Српске" колико љекара из УКЦ-а предаје на Медицинском факултету и колико дуго им нису исплаћена примања, те како коментаришу најаву љекара да ће обуставити рад, из Медицинског факултета су само кратко одговорили да неће бити прекидања и обустављања наставе.

Вијести

Бањалука
Сарадња РС и Јужне Кореје

БАЊАЛУКА - Министар здравља и социјалне заштите Републике Српске Ранко Шкрбић пренио је јуче амбасадору Републике Кореје у БиХ Сеонг Унг Парку да је Српска заинтересована за ширење привредне сарадње са Јужном Корејом, пренијеле су агенције. Шкрбић је рекао да су представници Републике Кореје заинтересовани за енергетски сектор, пољопривреду и прераду дрвета.

РУГИП
Посјета делегације из Шведске

БАЊАЛУКА - Републичку управу за геодетске и имовинско-правне послове РС посјетила је делегација Државне геодетске управе "Lantmäteriet" из Краљевине Шведске и Шведске међународне развојне агенције "SIDA", а разговарано је о могућностима унапређења и усавршавања земљишне администрације у РС, као и о аспектима управљања земљишном администрацијом која за крајњи циљ има подстицај економског и социјалног развоја Српске, саопштено је јуче из РУГИП-а.

С. Ј.

Коридор 5Ц
Турској јужна траса

САРАЈЕВО - Министар транспорта и комуникација БиХ Дамир Хаџић, који борави у званичној посјети Турској, казао је да постоји могућност да Турска добије концесију за изградњу јужне трасе аутопута на коридору 5Ц кроз БиХ, пренијели су портали.

Сарајево
Свјетски форум урбанизма

САРАЈЕВО - Сарајево ће од 6. до 9. септембра угостити Први свјетски форум урбанизма, у оквиру којег ће први пут изван Француске бити представљен Пројект великог Париза, пренијеле су агенције.

Панорама

Мраз "обрао" которварошке шљивике

КОТОР ВАРОШ - Мраз почетком седмице нанио је велику штету у воћњацима на подручју которварошке општине, кажу у општинској пољопривредној служби.

- Воћари су ове године очекивали добар род, али мраз је уништио око 90 одсто цвијета у шљивицима, док штета на крушкама износи 60 одсто. Због каснијег цвјетања мраз није нанио штету на јабукама. Због велике штете коју је нанио мраз овогодишњи род неће бити довољан да которварошки воћари подмире основне трошкове - кажу у општини.

Д. К.

Генерални конзул Хрватске у БиХ

Хрвати заинтересовани за повратак у Добој

ДОБОЈ - Генерални конзул Хрватске у БиХ Дуња Јевак посјетила је јуче општину Добој гдје је са предсједником локалне Скупштине општине Здравком Петровићем разговарала о повратку Хрвата у ову локалну заједницу.

- Хрвати су све више заинтересовани за повратак у своје предратне домове у овој општини. Доста тога је урађено али још се мора улагати - изјавила је Јевакова.

Према њеним ријечима, на подручју општине Добој живи око 3.000 Хрвата, а око 300 људи се пријавило за обнову кућа.

Предсједник Скупштине општине Добој Здравко Петровић је рекао да је јучерашњи састанак био прилика да се анализира шта је урађено од прошлог састанка.

- Општина Добој улаже колико може да би помогла повратак Хрвата - рекао је Петровић.

Привреда у општини Сребреница

Улагачи нуде шансу за нова радна мјеста

СРЕБРЕНИЦА - Подручје Сребренице је интересантно улагачима, због чега постоје велике шансе за отварање нових радних мјеста.

Ово је истакла начелник Одјељења за привреду општине Сребреница Весна Кочевић. Она је рекла да је постигнут договор о условима под којима се даје некоришћена хала Комуналног предузећа "Полет" фирми ДО "ГХП", која ће у тој хали организовати производњу еколошких ограда од прућа лијеске и врбе.

- Ова фирма планира да запосли десет радника у производњи ограда и да потпише уговоре са четрдесетак породица које би припремале љесково пруће за производњу - рекла је Кочевићева и додала да и компанија "Луксор" из Турбета код Травника тражи у закуп земљиште за изградњу погона у којем би се производили дијелови намјештаја за иностранство.

- Ова компанија, која има обезбијеђен извоз својих производа, запослила би око 100 радника, а тај број ће се даљим развојем повећавати - истакла је Кочевићева.

К. Ћ.

Центар за социјални рад Власеница

Помоћ добило 20 сиромашних породица

Најугроженији добили пакете хране ФОТО: Г. ПЕРИЋ

ВЛАСЕНИЦА - Центар за социјални рад у Власеници, у сарадњи са Удружењем грађана за помоћ особама са инвалидитетом "Светионик", обезбиједио је новац за прехрамбене пакете који су јуче подијељени најсиромашнијим Власеничанима и особама са инвалидитетом.

Директор Центра за социјални рад Здравко Ђурић рекао је новинарима да је та институција одабрала 20 породица које су остариле право на ову врсту помоћи.

- Одабрали смо најугроженије особе и желимо да им овако побољшамо предваскршње расположење - рекао је Ђурић.

Један прехрамбени пакет садржи 25 килограма брашна, уље, шећер и још неколико прехрамбених производа.

Предсједник Удружења "Светионик" Родољуб Станишић рекао је да је акцију подржао и Савез инвалидних удружења "Бисер", те општина Власеница.

Г. П.

Принудна управа у газдинству "Бирач"

Министарство ће за 15 до 20 дана, а на основу захтјева које имамо из неких других општина и у складу са закључцима Владе, размотрити питање реорганизације неких газдинстава. Вјероватно ће ШГ "Бирач" бити подијељено, рекао Миловановић

ПИШЕ: ГОРАН ПЕРИЋ
krozrs@glassrpske.com

ВЛАСЕНИЦА - Министар пољопривреде, водопривреде и шумарства Републике Српске Мирослав Миловановић рекао је јуче да је Јавно предузеће "Шуме РС" на његов захтјев донијело одлуку о увођењу привремених мјера у ШГ "Бирач" из Власенице.

- Неће бити именовано ниједно лице за вршиоца дужности, већ ће се управљање овим газдинством, у смислу продаје дрвних сортимената, вршити директно из централе, односно из управе из Сокоца - рекао је Миловановић и нагласио да ће сви радници који раде у ШГ остати на својим радним мјестима. Додао је да ће Министарство за 15 до 20 дана, а на основу захтјева које има из неких других општина и у складу са закључцима Владе, размотрити питање реорганизације неких ШГ.

- Вјероватно ће ШГ "Бирач" бити подијељено. Да ли ће ново газдинство бити у Милићима, или Шековићима, или Зворнику, одлуку ћемо донијети у сарадњи и по договору са начелницима општина и локалном заједницом, која је у протекла два-три дана, када је владала веома мучна ситуација у Власеници, остала одговорна и коректна - рекао је Миловановић и додао да управа "Бирча" остаје у Власеници и да нема ниједног разлога да се она дислоцира.

ШГ "БИРАЧ"
управљаће централа "Шума РС"

Начелник општине Власеница Младен Поповић је истакао да није против издвајања било које управе из састава ШГ "Бирач".

- Јасно смо рекли да у том случају не желимо да са нама остане управа у Зворнику, Осмацима и Шековићима, зато што су раније структуре у ШГ почистиле све што је било на том подручју и тамо више нема дрвета. Зато све вријеме инсистирамо да буде анализирано пословање у "Бирчу", али не само од посљедњег директора, него свих лица уназад десет година, који су руководили овим газдинством - рекао је Поповић.

ЈП "Шуме РС" смијенило је прошле седмице в.д директора "Бирча" Игора Вуковића због прошлогодишњег губитка газдинства од 1,4 милиона КМ, а на његово мјесто именован је Самојко Палангетић.

Неки радници "Бирча", али и других предузећа у Власеници, па и запослени у општини, који су два дана протестовали због смјене Вуковића, рекли су раније да "смјена Вуковића значи, заправо, удар на фирму и општину, те најаву пресељења дирекције 'Бирча' у Милиће".

- Вуковић је сва домаћа предузећа која су изводила радове за "Бирач" систематски уништио и довео фирме из ФБиХ да би прикрио криминал и да се не сазна ко је и на који начин сјекао шуму и "прао" паре - рекао је раније начелник општине Шековићи Момир Ристић.

Истакао да је због недомаћинског пословања и неиспуњавања законских обавеза "Бирча", заједно са начелницима општина Зворник и Милићи, раније упутио захтјев за хитну смјену Вуковића.

Начелник општине Зворник Зоран Стевановић каже да ШГ "Бирач" у буџет те општине није уплатило око 80.000 КМ.

ФИРМЕ

- До 2008. године у ШГ "Бирач" сви извођачи радова била су домаћа предузећа "Силва" из Милића, "Јавор" из Шековића, "6. мај", власенички "19. децембар" и "Дука". Вуковић их је све растјерао, осим "19. децембра", и довео фирме из ФБиХ "Џамбо" из Грачанице, "Љута" из Коњица и једну фирму из Жепча - кажу у ШГ "Бирач".

Звијери причиниле штету у прњаворским селима

Мјештани дежурају да отјерају вукове

ПРЊАВОР - Из домаћинства пољопривредника Драгољуба Сувајца у прњаворском селу Велика Илова вук је јуче однио јагње, а само неколико дана раније дивља звијер је направила штету и у домаћинству Ранка Малиновића.

- Видио сам вука, с којим је била још једна животиња, вјероватно вучица, како носећи јагње, бјежи у шуму. У нашем домаћинству имамо десетак оваца и осморо јагњади. Сада морамо да их пазимо и дању и ноћу, јер је у близини шумски комплекс планине Мотајице и стална опасност да се звијери поново појаве - каже мјештанин Ранко Малиновић и додаје да су тражили помоћ од ловаца, али им они нису могли изаћи у сусрет.

- Јавили смо ловцима, али они кажу да се хајка не може организовати због срнеће дивљачи - рекао је Малиновић.

ЗАБРАЊЕНО
организовање хајке

Вукови су се до сада веома ријетко могли видјети на подручју прњаворске општине, па је штета коју су узроковали узнемирила становнике неколико села у близини планине Мотајице.

У сједишту Ловачког удружења "Борик" кажу да би за евентуалну хајку било неопходно набавити сагласност надлежног републичког министарства. Док се то не ријеши, Иловчани ће морати да организују дежурства, јер готово свако домаћинство има мање стадо оваца.

Б. Р.

Угљевичким пензионерима по 100 марака

УГЉЕВИК - За 210 социјално најугроженијих пензионера из Угљевика данас је, пред васкршње празнике, стигла помоћ општине од по 100 марака. Из буџета општине за ове намјене издвојено је укупно 21.000 КМ, јавиле су агенције.

- Имам мјесечну пензију од 160 КМ, од чега не могу честито ни брашна да купим. Ова помоћ нам много значи јер ће барем мало олакшати тежак живот пензионера - рекла је Милица Стојковска, 72-годишња пензионерка из Угљевика.

Српски политичари одбацили иницијативу да се Скелани прогласе општином

Цијепањем Сребренице до бошњачке превласти

То је политичка игра бошњачких политичара из Сарајева, који имају за циљ да цијепањем ове општине на двије јединице омогуће апсолутну власт Бошњака у Сребреници, како би она била "стално жариште" у дестабилизацији Српске, каже Павловић

ПИШЕ: КРСТИНА ЋИРКОВИЋ
krozrs@glassrpske.com

У скеланском крају живи око 4000 становника Сребренице

СРЕБРЕНИЦА - Представници српских политичких партија из Сребренице упозоравају да би подјела ове општине на још једну административну јединицу у Скеланима омогућила Бошњацима да у идућем периоду поново добију апсолутну власт у Сребреници и од ове општине створе "стално жариште" у дестабилизацији Републике Српске.

Они су оцијенили "опасном" иницијативу коју припремају бошњачки политичари из Сарајева, тајно лобирајући код неких представника међународне заједнице да се Скеланима врати статус општине, који је прије 12 година укинуо тадашњи високи представник у БиХ Волфганг Петрич.

Реагујући на ту, засад тајну иницијативу, предсједник сребреничког СНСД-а Радомир Павловић подсјетио је да је Скеланима укинут статус општине управо на основу бошњачке иницијативе.

- То је политичка игра бошњачких политичара из Сарајева, који имају за циљ да се се боре за бржи развој на скеланском простору и да не насједају на политичку иницијативу, којом Бошњаци намјеравају да подијеле општину и да Сребреница изгуби мултиетнички карактер, за који се залажу Влада РС и међународна заједница - поручио је Павловић.

Предсједник Општинског одбора СДС-а у Сребреници оцијенио је да је подручје Скелана запостављено "бошњачким лобирањем" за укидање општине.

- Ако дође таква иницијатива, нека се о њој изјасни народ који живи у Скеланима - рекао је Цвјетиновић.

Предсједник сребреничког одбора ДНС-а Марко Слијепчевић напомиње да је за реорганизацију општина у Српској надлежна републичка власт. Он је увјерен да у Српској "не постоји воља, ни жеља" да се Сребреница подијели на двије општине.

- То су ускостраначки интереси, како би Бошњаци задржали власт макар на ужем дијелу садашње општине. Они не покрећу иницијативу с циљем да буде боље Скеланима и народу који тамо живи, него да би политичари из Сарајева могли и даље да остварују своје личне интересе у Сребреници - оцијенио је Слијепчевић.

Наводећи да у скеланском крају живи око 4000 становника Сребренице и да је око 75 одсто српске националности, он је позвао представнике локалне бошњачке власти да као Влада РС посвете више пажње Скеланима и становништву које тамо живи, те да спријече даље исељавање због веома лоших социјалних и економских услова живота.

Радомир Павловић

У СКЕЛАНИМА
живи 75 одсто Срба

- Позивам и представнике других српских партија да

ЗАКОН СРПСКЕ

Предсједник Општинског одбора ПДП-а Цвијетин Максимовић рекао је да се одбор те партије против могућим покушајима да се подијели Сребреница на двије општине.

- Одбор ПДП-а тражи од власти Српске и општине Сребреница да се, у случају иницијативе о враћању Скеланима статуса општине и других питања, омогући поштовање закона Српске - рекао је Максимовић, постављајући питање зашто је 2000. године укинута општина Скелани и зашто се сада покреће питање враћања тог статуса.

СДС против коалиција пред локалне изборе

Разједињена опозиција у Требињу

ТРЕБИЊЕ - Иако опозиционе странке у многим општинама у Републици Српској коалиционим споразумима настоје да се ојачају пред октобарске локалне изборе, ситуација у Требињу нешто је другачија.

Предсједник СДС-а Младен Босић, током посјете овој општини, рекао је да за сада нема никаквих споразума ни са једном странком, те изразио сумњу да ће их у будућности и бити.

Дио требињског СДС-а јасно је казао да се не слаже са приједлогом да Славко Вучуревић, посланик ПДП-а у Народној скупштини РС, буде заједнички кандидат опозиције.

Вучуревић каже да у Босићевом ставу нема ништа узнемирујуће, нити било чега што ће смањити снагу опозиције.

Предсједник Општинског одбора ДП-а Слободан Шараба има другачије мишљење.

ШАРАБА:
СДС има различите аршине по општинама

- Изјава предсједника СДС-а за мене није никакво изненађење знајући да ова странка води, како бих рекао, чудну политику што се тиче ових локалних избора. Чини ми се да имају различите аршине што се тиче формирања заједничког наступа на нивоу локалних заједница - каже Шараба.

Кандидат актуелне власти за начелника највјероватније ће бити начелник општине Требиње Доброслав Ћук из СНСД-а.

Како сазнајемо, један од кандидата за начелника општине Требиње биће и новинар БН телевизије Небојша Вукановић. Дио требињске опозиције је критиковао његову кандидатуру, на шта је Вукановић у отвореном писму истакао да га опозиција није нападала, критиковала, оптуживала и називала "плаћеником" и "разбијачем" свих ових година док је из дана у дан разоткривао афере.

Р. Ми.

Вијести

Фоча

Оскрнављено српско гробље

ФОЧА - Непознати починиоци оскрнавили су српско гробље у мјесту Пресјека у федералној општини Устиколина, гдје је оштећено пет надгробних споменика и улазна капија, рекао је агенцијама повратник Боро Билинац. Он је казао да је са постоља ишчупан и бачен споменик Неђе Билинца, док су на осталима поломљени крстови и вазе. На улазној капији поломљен је и однесен жељезни крст. Бошњаци из Устиколине су у непосредној близини српског гробља недавно изградили ловачку кућу на српској земљи, гдје се често окупљају непозната лица, јавиле су агенције.

Бијељина

Историјски час на Пучилама

БИЈЕЉИНА - На градском гробљу у Пучилама јуче је одржан историјски час и комеморативно сјећање на 24 војника који су страдали у одбрани од агресора у Другом свјетском рату. Предсједник удружења "Друштво српских домаћина за Семберију", које је организовало овај скуп, Мирко Бабић рекао је агенцијама да је прије 71 годину у ваздушном десанту на Бијељину страдало између 13 и 24 борца. Он је рекао да је Бијељина окупирана у ваздушном десанту зато што је имала важан стратешки објекат аеродром.

Соколац

Повећани приходи

СОКОЛАЦ - Приход Подручне јединице Пореске управе на Сокоцу за 2011. годину повећан је за 13,2 одсто, а порези на лична примања повећани су за готово милион марака. Порез на добит правних лица је 479.563 марке, а од остварених прихода буџету РС припада 2,42 милиона КМ и организацијама социјалног осигурања 14,06 милиона КМ. Приходи који се дијеле између општине, града Источно Сарајево и осталих корисника јавних прихода износе 1,45 милиона марака, јавиле су агенције.

Јавни позив општине Србац

Мјеста за шест приправника

СРБАЦ - Начелник општине Србац Живко Микулић расписао је конкурс за пријем приправника са високом стручном спремом у Административну службу општине Србац ради обављања приправничког стажа.

Конкурсом је планиран пријем шест приправника, и то дипломираног географа, инжењера пољопривреде, правника за безбједност и криминалистику, инжењера грађевинарства, дипломираног инжењера архитектуре и дипломираног правника. Њима ће бити суфинансиране зараде за вријеме обављања приправничког стажа.

Рок за подношење пријава је отворен до 25. априла.

Д. Ј.

У Братунцу протестовали радикали

Завести штедњу у општини

Са протеста у Братунцу ФОТО: К. ЋИРКОВИЋ

БРАТУНАЦ - Предсједник Општинског одбора СРС "Др Војислав Шешељ" Војин Павловић оптужио је актуелну власт у Братунцу да је крива за тешку економску ситуацију и исељавање становништва.

Он је на протестном скупу, одржаном на тргу Милоша Обилића, тражио од окупљених грађана подршку за укидање одборничких накнада и увођење мјера штедње, које нису прихваћене на недавној сједници локалне скупштине.

- Нису усвојили предложене мјере да би повећали своје плате и још више осиромашили овај народ, којег је сваким даном мање у Братунцу. Да су били спремни на штедњу могла би се отворити јавна кухиња, јер је народ у Братунцу гладан - рекао је Павловић.

Он је навео да је с подручја ове општине исељено око 14.000 становника и за то окривио актуелну власт с начелником Недељком Млађеновићем на челу.

Јучерашњем протестном скупу присуствовало је стотињак Братунчана.

К. Ћ.

Ловачко удружење "Узломац"

Ноћни лов на медвједе

Чека за високу дивљач у Вишевицама ФОТО: Д. КЕРЕЗОВИЋ

КОТОР ВАРОШ - У оквиру развоја ловног туризма которварошко ловачко удружење "Узломац" планира да организује лов на новој чеки за високу дивљач у Вишевицама, за шта су посебно заинтересовани страствени ловци из иностранства.

Према ријечима предсједника Удружења "Узломац" Недељка Гламочака, ловци ће моћи ноћу да посматрају и снимају медвједе који посјећују хранилиште у непосредној близини чеке.

- Осим снимања дивљачи која посјећује хранилиште, заинтересованим ловцима биће одобрен одстрел два медвједа капиталца у овој години уз приписану накнаду - рекао је Гламочак.

Д. К.

Привреди у Зворнику недостаје више од 750 различитих занатлија

ФОТО: АРХИВА

Рудари раде у пекарама

Недостаје пекара и посластичара

Самостално обучавамо раднике који су прије тога годинама радили у руднику. Код нас би се одмах могло запослити око 20 пекара и посластичара, каже Максимовићева

ПИШЕ: СЛОБОДАНКА САВИЋ
krozrs@glassrpske.com

ЗВОРНИК - Зворничкој привреди недостаје више од 750 техничара пољопривредног смјера, пекара, посластичара, кројача, обућара... па неријетко рудари и текстилци заврше у пекарама.

Власник Пекаре "Дијана" Милена Максимовић рекла је да се бави пекарством 15 година и да јој је проблем од првог дана недостатак пекара и посластичара.

- Због недостатка кадра на тржишту рада принуђени смо да самостално обучавамо раднике који су прије тога годинама радили у руднику, текстилној индустрији и др. Ми пекари покушавали смо прије неколико година да у сарадњи са општином издјествујемо смјерове у средњој школи за школовање ових кадрова, али нисмо успјели. Код нас би се одмах могло запослити око 20 пекара и посластичара и годинама на мојој радњи стоји обавјештење да тражимо пекаре, бурегџије, мајсторе за лисната тијеста - каже Максимовићева.

Како би се посветила пажња школовању дефицитарних занимања, представници зворничког Бироа за запошљавање, послодаваца и родитеља чија дјеца ове године завршавају девети разред основне школе прексиноћ су одржали састанак.

Руководилац Бироа за запошљавање Горан Петровић рекао је да је циљ разговора између послодаваца, који имају потребу за одређена занимања, и родитеља чија дјеца завршавају девети разред, разматрање могућности професионалне оријентације њихове дјеце да изаберу занимање које ће им омогућити запослење, а не чекање посла на Бироу.

ТРЕБА школовати дефицитарна занимања

Петровић је рекао да је разговор послодаваца и родитеља наставак активности која је започета у децембру прошле године под називом "Локално партнерство за развој, запошљавање и економија".

Он је најавио да ће идућих дана, у оквиру ових активности, бити организована посјета ученика фирмама, које су исказале потребу за овим кадровима, како би се на лицу мјеста упознали са процесом рада и стекли слику о пословима, уколико се опредијеле за неке од њих.

Мишљења родитеља о презентованим потребама за кадровима била су различита.

Један број родитеља сматра да су ове активности добре и да би вољели да њихова дјеца изаберу неко од ових дефицитарних занимања, док су други били скептични, сматрајући да би овакве разговоре требало одржати са родитељима чија су дјеца осми разред, а да се за идућу школску годину покушају увести смјерови за дефицитарна занимања. На подручју зворничке општине ове године девете разреде завршава 487 ученика.

ПОСЛОДАВЦИ

Према тврдњама послодаваца, предузеће "Студен пром" могло би у идуће двије године да запосли 200 и више радника пољопривредног смјера, пекара "Дијана" по десет пекара и посластичара, Фабрика моде и конфекције "Тиса мод" 30 кројача, док је "Обући" потребно око 500 обућара.

Колективни центар у Доњим Кладарима код Модриче

Усамљени обрадовани поклонима

ШАМАЦ - Иако се многи веселе васкршњим празницима које ће прославити са породицом, станари колективног центра у Доњим Кладарима код Модриче неће осјетити те радости, јер су од њих 33 чак 22 самца.

Да би им колико-толико уљепшали Васкрс и показали да нису заборављени јуче су их посјетили представници општине Модрича и локалног Црвеног крста који су им уручили пакете помоћи. Љекар модричког Дома здравља их је прегледао, а медицинско особље узело узорке крви како би направили комплетне лабораторијске налазе. Трошкове прегледа и прописане терапије сносиће општина Модрича.

У ЦЕНТРУ живе 33 станара

Према информацијама Одјељења за општу управу, 16 особа из колективног центра нема никаквих примања, њих осам су корисници новчане помоћи Центра за социјални рад, а осам прима минималну пензију и једно лице је РВИ.

ФОТО: А. ВАСОВИЋ-МИЛКИЋ

Станари колективног центра добили пакете

- Ја сам из Возуће и овдје сам десету годину. Немам гдје да се вратим. Сањам да имам своје купатило у којем бих се послије много година могла окупати као други људи, јер овдје имамо само заједнички тоалет и ништа друго - рекла је Петра Пејић, која је у име свих станара захвалила општини, Црвеном крсту и Центру за социјални рад што им плаћају струју и гријање.

- Много нам значи њихова подршка, али их молимо да нам помогну да дођемо до бољег смјештаја - рекла је Пејићева.

А. В. М.

Учионице

Колективни центар у Доњим Кладарима смјештен је у учионицама старе основне школе, које су преграђене и претворене у собе. Станари кажу да им је најтеже што немају воде.

Омладина у Фочи нема услове и подршку за дјеловање у друштву

Катанац на једину организацију младих

У протекле двије године нисмо имали подршку власти. Наш посљедњи пројекат био је у децембру 2010. године, а послије су нам искључили струју и интернет, тако да више нисмо могли ни да се окупљамо, каже Гаговић

ПИШЕ: РАДМИЛА ЂЕВИЋ
krozrs@glassrpske.com

ФОТО: Р. ЂЕВИЋ

Млади Фочаци најчешће овако проводе слободно вријеме

ФОЧА - Млади у Фочи сматрају да ништа не могу промијенити на боље, а немају ни подршку локалне власти, па у овој општини званично не постоји ниједна омладинска организација која активно ради.

Иако у општини као омладинску организацију издвајају Савјет младих, њихова просторија већ дуже вријеме је под катанцем, без струје, интернета и опреме за рад. Члан Савјета младих Фоча Ђорђе Гаговић каже да немају услове за рад и функционисање.

- У протекле двије године нисмо имали подршку власти. Наш посљедњи пројекат био је у децембру 2010. године, а послије су у нашој просторији због неплаћања искључили струју и интернет, тако да више нисмо могли ни да се окупљамо - испричао је Гаговић.

Он је додао да су покушавали да се изборе за већу помоћ од власти, али безуспјешно.

- Ишли смо и на локалне сједнице Скупштине, чак су и одборници постављали питања која се тичу нашег функционисања, али све се завршавало само на томе - рекао је Гаговић и додао да осим власти ни сама омладина није много заинтересована за рад у Савјету.

Канцеларија Савјета младих под катанцем

НЕНАМЈЕНСКИ трошили новац за пројекте

Још крајем 2007. године СО Фоча усвојила је документ "Стратегија за младе за период од 2008. до 2013. године", који је усмјерен на побољшање статуса младих у друштву.

- У оквиру ове стратегије значајно мјесто заузима Савјет младих, који се често пријављује на конкурсе и реализује пројекте који се односе на културу и заштиту животне средине. Био је запажен један пројекат средњошколаца који су у Савјету, а то је запошљавање и предузетништво младих - рекла је начелник Општинског одјељења за привреду и друштвене дјелатности Раденка Срндовић.

На питање зашто млади окупљени у Савјет немају гдје да дјелују, Срндовићева је додала да су претходне генерације које су биле у Савјету ненамјенски трошиле новац који је обезбиједила општина.

- То је било прије три године. Њихова канцеларија била је под закупом који нису уредно измиривали. Имали су један пројекат за који су добили новац да покрију све трошкове, што нису учинили, па су се рачуни нагомилали. За то смо сазнали и због тога је чак и начелник општине имао сумњу у њихов рад - рекла је Срндовићева и додала да млади у Фочи нису много ни вољни за волонтерски рад у Савјету.

- Нажалост, млади су окренути другим стварима које нису афирмативне. Хоће да им се све деси преко ноћи - истакла је Срндовићева.

Проблеми

Већина младих каже да не зна гдје би се и коме обратила за своје проблеме.

- Искрено не знам, а сумњам да зна већина нас. Препуштени смо сами себи, и од локалних и од државних власти, а као такви се и не трудимо да нешто промијенимо - истакла је Фочанка Марија-на Поповић.

Почетак туристичке сезоне на Мокрој Гори

"Ћиро" од Васкрса поново на шинама

ВИШЕГРАД - Званични почетак туристичке сезоне на Мокрој Гори биће обиљежен у недјељу за Васкрс, када ће композиција старог воза "ћире" почети да саобраћа на релацији Мокра Гора - Шарган Витаси и Мокра Гора - Вишеград.

Ово је потврдила портпарол Музејско-туристичког комплекса "Шарганска осмица" Александра Стаменић.

ИЗГРАЂЕНИ бунгалови и ресторан за туристе

- Иако сезона није почела, у сриједу смо имали групу од 19 туриста из Тајвана и исто толико Јапанаца који су "закупили" стари воз и возили се њим кружном петљом "Шарганска осмица". Прије пет дана до Вишеграда су путовали љубитељи старих жељезница из Њемачке и Аустрије - рекла је Стаменићева.

Прошле године превезено 80.000 туриста

ФОТО: Р. ТАСИЋ

Она је навела да ће у овој сезони бити завршена обнова још пет километара пруге уског колосијека од жељезничке станице Шарган Витаси до Кремана, а биће отворени новоизграђени бунгалови за туристе и вагон-ресторан на деветом километру.

Композицијама које су вукле локомотиве парњаче или дизелке прошле године је од Шарган Витаса до Вишеграда превезено 80.000 туриста и љубитеља старих пруга. Музејски воз "Носталгија", на радост многих, у недјељу започиње љетњу сезону на "Шарганској осмици", која ће трајати све до 31. октобра. Већ сада се може наслутити да ће многи туристи обићи једну од највећих европских атракција. Вожња "ћиром" посебно је примамљива старијима, који се још нису провозали чувеном кружном петљом у облику броја осам, "Шарганском осицом", присјећајући се своје младости и путовања.

Р. Т.

Цијена карте

Цијена возне карте је око 5,4 евра за одрасле, а око 2,7 евра за дјецу. Карте за превоз "Носталгијом" могу да се купе на путничким благајнама жељезничких станица у Београду, Новом Саду, Нишу и Мокрој Гори, као и у појединим туристичким агенцијама.

Вијести

Соколац

Апотека у све већем минусу

СОКОЛАЦ - Здравствена установа "Апотека" из Сокоца у прошлој години пословала је са губитком од 28.521 марку, јавиле су агенције. Директор "Апотеке" Драган Ћућило рекао је да је приход за прошлу годину мањи за 70.126 марака или за 14 одсто у односу на 2010. годину. Према његовим ријечима, приход од партиципације и готовинског плаћања лијекова износио је 194.395 КМ, Фонда здравственог осигурања РС 179.116 марака, а од обраде рецепата за лијекове осигураницима 28.024 КМ.

Добој

Обнова Дома војске

ДОБОЈ - Потпредсједник РС Енес Суљкановић и начелник општине Добој Обрен Петровић потписали су јуче у Добоју са представником UNDP-а споразум о реконструкцији Дома војске у овој општини. За реконструкцију Дома војске неопходно је 750.000 КМ. За сада је обезбијеђено 300.000 КМ, од којих ће UNDP обезбиједити 140.000 марака, општина Добој 130.000 КМ, а потпредсједник РС 30.000 КМ. Општина Добој покренула је раније активности око обнове некадашњег Дома војске, чије просторије тренутно користи Скупштина општине за своје састанке, јавиле су агенције.

Вишеград

Општине наклоњене младима

ВИШЕГРАД - Представници Савјета младих и Спомен-библиотеке "Иво Андрић" из Вишеграда, те Института за развој младих КУЛТ из Илиџе потписали су јуче уговор са начелником општине Вишеград Томиславом Поповићем о заједничкој реализацији пројекта "Општине наклоњене младима". Предсједник Савјета младих Горан Кујунџић рекао је да је предвиђено да се начини чврћа веза у сарадњи између општинских координатора за младе и омладинских организација на одржавању партнерских односа са локалним властима, јавним установама и политичким странкама.

Бизнис

Порасле цијене акција на Волстриту

ЊУЈОРК - Цијене акција на Волстриту јуче су порасле, послије пет дана непрестаног пониирања, јер је улагаче охрабрио добар почетак сезоне кварталних пословних резултата компанија, као и пад приноса на шпанске обвезнице, што је ублажило страховања од европске дужничке кризе. Дау Џонс индекс ојачао је 89 бодова или 0,70 одсто, на 12.805 бодова, док је индекс S&P 500 порастао 0,74 одсто, на 1.368 бодова, а Nasdaq индекс 0,84 одсто, на 3.016 бодова. На европским берзама цијене акција су благо порасле.

Организација за економску сарадњу и развој

Италији пријети "шпанска зараза"

ПАРИЗ - Трошкови задуживања Италије могли би да буду погођени "шпанском заразом", иако су инвеститорима познате разлике између Италије и Шпаније, изјавио је јуче главни економиста Организације за економску сарадњу и развој (OECD) Пјер Карло Падоан.

- Разлика између каматних стопа на италијанске и њемачке обвезнице "могла би бити погођена шпанском заразом" - навео је Падоан, пренијеле су агенције.

Та разлика порасла је изнад 400 базних поена посљедњих дана, послије нових тензија на тржиштима еврозоне. - Шпанија је под будним надзором тржишта. У овом тренутку, то је земља која мора да спроведе највеће буџетске реформе, веће чак и од оних у Италији које је у децембру, у оквиру плана штедње, представио премијер Марио Монти - указао је Падоан и одбацио идеју да је Италија најслабија карика у еврозони.

Пјер Карло Падоан

Стање у Грчкој и даље је тешко, што показују и најновији подаци завода за статистику "Елстата", према којима је стопа незапослености у јануару порасла на рекордних 21,8 одсто, што је двоструко више од просјека еврозоне.

- Мјере штедње у Грчкој нису дале позитиван учинак, јер привреда и даље слаби и до краја године биће избачена из еврозоне - сматра Чарлс Думас из лондонске адвокатске фирме "Ломбард стрит ресрч".

Влада РС основала јавну установу Урбанистички завод РС

Завод стартује идуће седмице

Комисија за примопредају ће идуће седмице предати дужност новом директору што ће значити и званичан почетак рада овог предузећа, казала Голићева

Урбанистички завод РС

ФОТО: АРХИВА

ПИШЕ: МАРИНА ЧИГОЈА
marinacigoja@glassrpske.com

БАЊАЛУКА - Влада РС донијела је јуче Одлуку о оснивању јавне установе Урбанистички завод РС која ће идуће седмице почети са радом, потврдила је министар за просторно уређење, грађевинарство и екологију РС Сребренка Голић.

За в.д. директора Завода именована је Споменка Војновић-Ковачевић, а именован је и привремени Управни одбор који чине Слободан Буњма, Дејан Тодоровић и Влада Тадић.

- Послије објављивања ове одлуке у "Службеном гласнику РС", Комисија за примопредају ће у току идуће седмице предати дужност новом директору што ће значити и званичан почетак рада овог предузећа - казала је Голићева.

Она је истакла да ће надзор над радом Завода вршити Министарство за просторно уређење, грађевинарство и екологију.

- Основни капитал Урбанистичког завода по процјени судског вјештака износи 4,3 милиона КМ који је Влада стекла на основу уговора о купопродаји имовине Урбанистичког завода РС у стечају који је потписан 6. априла - казала је Голићева.

Влада РС купила је крајем прошле године цјелокупну имовину Урбанистичког завода РС на другој лицитацији одржаној у бањалучком Окружном привредном суду.

Влада је као купац обавезна да задржи дјелатност минимално осам година и да запосли најмање 25 радника од којих је 15 лиценцираних стручњака одговарајуће струке.

СПОМЕНКА
Војновић Ковачевић именована за в.д. директора Завода

Влада РС утврдила је јуче и Приједлог закона о унутрашњем платном промету којим се уређује обављање унутрашњег платног промета у Српској, одређују учесници и организације овлашћене за обављање послова платног промета, дефинишу врсте рачуна, начин и облици плаћања, извршење плаћања и принудна наплата са рачуна, поступање, права и обавезе учесника у унутрашњем платном промету.

Влада РС утврдила је и Приједлог закона о јединственом регистру рачуна пословних субјеката којим се уређује предмет и садржај Јединственог регистра рачуна пословних субјеката у РС, начин његовог вођења и одређују корисници података из Регистра.

- На сједници је донесена и одлука о распореду средстава представништвима РС у иностранству за први квартал ове године, као и одлука о давању сагласности на План утрошка средстава - текући грантови удружењима од јавног интереса за прва четири мјесеца ове године, у износу од 215.385 КМ - саопштено је из Бироа за односе с јавношћу Владе РС.

Донесена је и Одлука о условима за расписивање јавног позива за додјелу концесије за изградњу МХЕ "Подгај" и МХЕ "Ушће" на ријеци Ракитници.

СОЦИЈАЛНА ЗАШТИТА

Влада РС усвојила је јуче и Информацију о утрошеним средствима у 2011. години у установама социјалне заштите чији је оснивач РС. За ове намјене у прошлој години издвојено је 3,57 милиона КМ.

ПРОДАЈЕ СЕ

ГРАЂЕВИНСКО ЗЕМЉИШТЕ У БАЊА ЛУЦИ, НАСЕЉЕ ДРАКУЛИЋ, БОСНА И ХЕРЦЕГОВИНА

ЛОКАЦИЈА
Земљиште се налази између улица Млађе Ћусића и Битољске Улице у насељу Дракулић, Бања Лука, Босна и Херцеговина. У близини је аутоцеста Бања Лука – Нова Градишка (РХ).

ПОВРШИНА
51.193 m²

ЦИЈЕНА НА УПИТ

КОНТАКТИ
www.fgi.hr • info@fgi.hr • +385 42 660 999 / +385 91 3909 908

У Бањалуци отворен супермаркет "Минут плус"

Богата понуда, ниске цијене

БАЊАЛУКА - Супермаркет "Минут плус" јуче је свечано отворен у бањалучкој улици Скендера Куленовића, а карактеришу га ниске цијене и богата понуда производа.

ПОСЕБНА
погодност богата лепеза месних производа

Почетак рада тог продајног објекта пресијецањем траке озваничила је Сања Благојевић, директор предузећа "Глас српски - Трговина", у чијем саставу послује овај супермаркет. Она је нагласила да купце очекује широка понуда прехрамбених и осталих артикала.

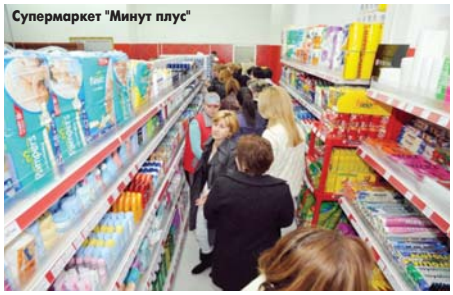

Супермаркет "Минут плус"

- Објекат је површине 140 квадратних метара. Посебна погодност за купце је богата лепеза месних производа по ниским цијенама, јер је наш партнер месна индустрија "Шик", а наша политика пословања је "Ниске цијене сваки дан" - истакла је Благојевићева.

Сви купци који су јуче посјетили супермаркет "Минут плус" добили су вриједне поклоне. М. Ч.

САД тужиле "Епл" због договарања цијена електронских књига

ВАШИНГТОН - Америчко Министарство правде и неколико савезних држава САД поднијели су тужбу против компаније "Епл" и пет великих издавача књига због наводног тајног договарања ради подизања цијена електронских књига, чиме су, како је рекао државни тужилац Ерик Холдер, нанијели корисницима штету од више десетина милиона долара, пренијеле су агенције.

Влада је постигла споразум са три издавачке куће - "Хачцет бук груп", "Харпер Колинс" и "Сајмон и Шустер", док ће поступак пред федералним судом у Њујорку бити настављен против "Епла" и остала два издавача - "Макмилан" и "Пингвин груп".

Анализа ESI-ја о кризи запошљавања на Балкану

Спас укључивање у свјетске токове

Један од начина за оздрављење економија је неопходност постојања кредибилне индустријске политике, да би се одредио начин који би охрабрио уплив мобилних глобалних инвестиција у привредне токове

ПРИРЕДИО: САША ЈОВИЧИЋ
desk@glassrpske.com

БРИСЕЛ - У региону западног Балкана, опустошеном ратом и дужином пада економског развоја, мјешавина "нечињења ништа", приватизације "по прописима" и лоших одредаба није била довољна да покрене одржив економски опоравак, али укључење у ланац индустријске производње свјетских размјера било би кључ за успјех.

Наведено је ово у анализи Европске иницијативе за стабилност (ESI) о теми "Криза запошљавања на Балкану", аутора Кори Удовички и Цералда Науса. Послије састанка ESI-ја у Паризу и Брижу, Удовички и Наус објавили су хитан позив за рјешење кризе запошљавања на Балкану.

Удовички је у анализи разлога кризе запошљавања на Балкану узела примјер Лесковца, својевремено познатог као српски Манчестер, који је био центар текстилне индустрије основане још у 19. вијеку.

Анализирајући пад текстилне индустрије која је била локомотива пораста извоза и запошљавања стотина хиљада неквалификованих радника у југоисточној Европи, Удовички се запитала зашто у централној Анадолији у Турској, у граду Кајсери који је далеко од било којих шума, има више од 10.000 запослених у индустрији намјештаја, а то није случај у БиХ.

ФОТО: ГЛАС СРПСКЕ

Текстилна индустрија некада била локомотива раста

- Зашто произвођачи апарата за домаћинство раде солидно у Словенији, западној Румунији и западној Анадолији у Турској, али не и на западном Балкану? А шта је са агропрерађивачком индустријом намијењеном тржишту ЕУ? Шта је са индустријом наоружања у БиХ, једним од главних сектора у прошлости? Да ли је колапс индустрије заиста био неизбјежан? - запитала се Удовички.

Она наводи да је прихваћени модел пораста на западном Балкану обесхрабрио владе тих земаља за таквим специфичним питањима.

- Вођени неповјерењем у модел социјалистичког планирања, као и страхом од заробљавања државе од стране корумпираних предузећа и непосредне корупције у администрацији, пожељној економској политици су једноставно биле везане руке, а фокус није био усмјерен на специфичне секторе у економији већ на генерално пословно окружење. Креатори политике су били похваљени за избјегавање искушења да заштите опадајуће привредних сектора тржишном дисциплином - навела је она.

МОДЕЛ привредног раста треба да буде промијењен

Истакла је да је послије финансијске кризе из 2008. године постало јасно да модел привредног раста треба да буде промијењен, што су сугерисале и многе међународне институције.

Оно што је најважније, регионални политички фактори, под увећаним притиском да створе одређена запослења, прибјегли су очајним мјерама, субвенцијама страним инвеститорима. Удовички као један од начина за оздрављење економија истиче неопходност постојања кредибилне индустријске политике, да би се одредио начин који би охрабрио уплив мобилних глобалних инвестиција у привредне токове - од производње хране до одјеће, од намјештаја до инжењеринга - гдје посрнула индустрија на Балкану још увијек посједује одређену компаративну предност.

Посрнула индустрија је иза себе оставила незапослене раднике и образовне институције без извора и образовних кадрова неопходних новом тржишту рада.

- Оздрављење није лаган задатак. Међутим, нема разлога да се не вјерује да и на западном Балкану може да се покрене одређени развој. За ово је, међутим, неопходно да буде прихваћена нова филозофија у улози индустријске политике и економског раста. Ово једино могу да прихвате политичари и владе тих земаља - навела је Удовички.

ЕВРОПСКА УНИЈА

Удовички наводи да Европска унија може више да учини у подршци могућностима земаља да развију и остваре дугорочне планове у читавом низу сектора, укључујући пољопривреду и рурални развој, транспорт, животну средину и регионални развој.

Фабрика "Фијат аутомобили Србија" у Крагујевцу биће отворена у понедјељак

"Фијат" пали постројења

БЕОГРАД - Фабрика "Фијат аутомобили Србија" у Крагујевцу биће отворена у понедјељак, 16. априла, пренијеле су агенције.

Отварању ће присуствовати премијер Србије Мирко Цветковић и највиши државни званичници, као и генерални директор групације "Фијат-Крајслер" Серђо Маркионе заједно са члановима највишег менаџмента те компаније.

БАЈАТОВИЋ обишао радове на гасоводу

Фабрика аутомобила у Крагујевцу је заједничко улагање Владе Србије и италијанског "Фијата". Пројектована је за производњу 300.000 аутомобила годишње, а тренутно је опремљена за производњу 200.000 возила.

"Фијатов комплекс" у Крагујевцу простире се на 1,4 милиона квадратних метара, од чега је више стотина хиљада квадрата под кровом и то је највећи комплекс те врсте у југоисточној Европи.

Генерални директор "Србијагаса" Душан Бајатовић обишао је јуче радове на изградњи гасовода, капацитета 60.000 кубних метара, за потребе Крагујевца и фабрике "Фијат аутомобили Србија".

Берза БЛ

СЛУЖБЕНО БЕРЗАНСКО ТРЖИШТЕ

Назив емитента	Просјечна цијена	Промјена	Промет
Телеком Српске а.д. Бања Лука	1,53	0,00	53.789,80
Република Српска - измирење ратне штете 1	46,97	2,11	49.317,74
Република Српска - стара девизна штедња 3	90,69	-0,70	21.972,72
Република Српска - измирење ратне штете 5	42,40	-0,98	18.522,64
Дунав осигурање а.д. Бања Лука	75,00	-0,36	2.625,00
Хидроелектране на Требишњици а.д. Требиње	0,47	-1,25	2.082,17
Република Српска - измирење ратне штете 2	44,00	3,07	1.320,00
ЗТЦ Бања Врућица а.д. Теслић	0,57	-1,21	245,82
Поште Српске а.д. Бања Лука	0,15	0,00	72,15

ФОНДОВИ

Назив емитента	Просјечна цијена	Промјена	Промет
ЗИФ Актива инвест фонд а.д. Бањалука	3,96	0,00	158,40
ЗИФ Балкан инвестмент фонд а.д. Бањалука	2,98	0,00	0,00
ЗИФ БЛБ - профит а.д. Бањалука	3,35	0,00	0,00
ЗИФ Борс инвест фонд а.д. Бањалука	4,56	1,56	300,96
ЗИФ Еуроинвестмент фонд а.д. Бањалука	9,36	-1,47	187,20
ЗИФ Инвест нова фонд а.д. Бијељина	0,05	0,00	215,56
ЗИФ Јахорина Коин а.д. Пале	3,56	-2,73	167,32
ЗИФ Кристал инвест фонд а.д. Бањалука	5,60	0,00	112,00
ЗИФ Полара инвест фонд а.д. Бањалука	4,72	0,00	132,16
ЗИФ Привредник инвест а.д. Бањалука	1,21	0,00	0,00
ЗИФ Униоинвест а.д. Бијељина	0,97	0,00	0,00
ЗИФ ВБ фонд а.д. Бањалука	3,93	0,00	78,60
ЗИФ ВИБ фонд а.д. Бањалука	4,80	0,00	0,00
ЗИФ Zepter фонд а.д. Бањалука	5,34	-1,84	3.456,71

Берза Сарајево

КОТАЦИЈА ФОНДОВА

Инвестициони фонд	Средњи курс	Промјена курса	Вриједност
ЗИФ БИГ Инвестициона група дд Сарајево	2.40	-0.01	30,212.35
ЗИФ CROBIH Фонд дд Мостар	3.42	0.00	1,775.20
ЗИФ MI Group дд Сарајево	4.39	-1.86	438.68

ПРИМАРНО СЛОБОДНО ТРЖИШТЕ

Дионичко друштво	Средњи курс	Промјена курса	Вриједност
БХ Телеком д.д. Сарајево	19.66	-0.02	18,496.86
Енергоинвест д.д. Сарајево	3.60	-9.77	1,080.00
Фабрика духана Сарајево дд Сарајево	45.74	-0.47	4,436.37
ИК Банка дд Зеница	67.00	-1.33	2,010.00

ДОБИТНИК

ЗИФ Борс инвест фонд а. д. Бањалука

Цијена (КМ)	Промјена
4,56	1,56%

ГУБИТНИК

Пословна зона а.д. Бањалука

Цијена (КМ)	Промјена
0,29	-17,14%

Свијет берза

FTSE 100 INDEX MEMBERS

Назив компаније	Цијена	Промјена
ROYAL BK SCOTLAN	25.75	0.49
LLOYDS BANKING	31.1	0.51
VODAFONE GROUP	169	-0.7
BARCLAYS PLC	216.35	4.25
BP PLC	440.45	-3.8

DOW JONES INDUS. AVG MEMBERS

Назив компаније	Цијена	Промјена
BANK OF AMERICA	8.98	0.12
HEWLETT-PACKARD	24.55	1.14
AT&T INC	30.76	0.31
GENERAL ELECTRIC	19.12	0.11
MICROSOFT CORP	30.54	0.2

Хроника

Малољетник пуцао у аутобусу пуном ученика

КАЛЕСИЈА - Малољетног К. С. (17) из Калесије привела је полиција због сумње да је јуче пуцао из пиштоља у аутобусу Градског предузећа Тузла, јавиле су агенције.

Приликом пуцњаве нико није повријеђен, а у вријеме када је К. С. испалио хитац из пиштоља аутобус је био пун ученика који су се враћали из школе.

Инцидент се догодио у Доњим Дубравама, на подручју општине Живинице, а полиција је осумњиченог привела у Сарачима, на подручју општине Калесија.

Злочин у Какњу

Хицем у потиљак убио суграђанина

КАКАЊ - Полиција трага за Кенаном Токалићем (25) који је у сриједу увече у кафићу "Енџој" у Какњу убио Енијада Чехајића (47) и ранио Алдина Исламовића (25) сви из Какња.

Он је у сриједу увече ушао у кафић са пиштољем у руци, пришао Чехајићу са леђа и испалио му хитац у потиљак.

Послије тога је почео да пуца и на Исламовића, који је сједио за истим столом. Након што је испалио четири хица, побјегао је из кафића. Очевици кажу да је он прије убиства паркирао аутомобил испред кафића. Брат убијеног Енијада Адмир Чехајић изјавио је да су браћа Токалићи, међу којима и Кенан, већ неколико пута пуцали на његовог брата. Г. О.

Несрећа у Бањалуци

Жена повријеђена на пјешачком прелазу

БАЊАЛУКА - Пјешак Јана В. тешко је повријеђена у саобраћајној несрећи која се догодила у ноћи између сриједе и четвртка у улици Цара Лазара у бањалучком насељу Обилићево.

Њу је док је претрчавала улицу на пјешачком прелазу ударио аутомобил "цета". Један од очевидаца који је помогао дјевојци рекао је да је возач "цете" вјероватно није видио. Тада је падала киша, а она је претрчавала улицу и на пјешачком прелазу је ударио аутомобил. Возач се није брзо кретао. Несрећној дјевојци одмах су помоћ пружили и други очевици и возач, који су позвали Хитну помоћ.

У Универзитетском клиничком центру Бањалука речено је да је Јана В. задобила потрес мозга и прелом кључне кости и задржана је на лијечењу. У ЦЈБ Бањалука јуче нисмо могли да добијемо никакве информације о овој несрећи. Г. О.

Месићи код Рогатице

Изгорјело 55 кубика ламперије

ФОТО: С. МИТРОВИЋ

Изгорјела ламперија

РОГАТИЦА - У пожару који је букнуо у складишту готових производа "Иконић комерца" у Месићима код Рогатице изгорјело је 55 кубних метара ламперије припремљене за отпрему, већа количина друге грађе и дио крова на хали у којој се налазила.

Према првим процјенама, причињена је штета од око 35.000 марака. Пожар који је букнуо у уторак око 23 часа угасили су ватрогасци из Рогатице и спријечили да буде причињена већа штета. Имовина предузећа "Иконић комерц" осигурана је код "Дрина осигурања".

Технички директор "Иконић комерца" Милорад Иконић сматра да је пожар подметнут, јер претходног дана није било рада ни у једној хали складишта у којој нема струје. Полиција је обавила увиђај и ради на утврђивању узрока пожара. С. М.

Послије рањавања младића у бањалучком насељу Старчевица

ФОТО: АРХИВА

Увиђај на мјесту рањавања Саше Дамића

Полицајац пријављен тужилаштву

Инспектор у ЦЈБ Бањалука Дарио Дабић осумњичен да је починио кривично дјело повреда људског достојанства злоупотребом службеног положаја или овлашћења

ПИШЕ: ГОРАН ОБРАДОВИЋ
gorano@glassrpske.com

БАЊАЛУКА - Против полицијског инспектора Дарија Дабића, који је 2. априла у бањалучком насељу Старчевица ранио Сашу Дамића, поднесен је извјештај Окружном тужилаштву због сумње да је починио кривично дјело повреда људског достојанства злоупотребом службеног положаја или овлашћења.

Потврђено је ово у Центру јавне безбједности Бањалука гдје су додали, наводећи само иницијале, да је против Дамића поднесен извјештај због напада на овлашћено службено лице у обављању службене радње.

- Против Бојана Ћирића извјештај је поднесен због недозвољене производње и промета опојне дроге и спречавање овлашћеног службеног лица у обављању службене радње - рекли су ЦЈБ Бањалука.

Они су додали да је током криминалистичке обраде саслушано више свједока, а све под надзором Окружног тужилаштва Бањалука и Инспектората за унутрашњу контролу Министарства унутрашњих послова РС.

ПОДНЕСЕНИ извјештаји против Дамића и Ћирића

Послије рањавања из полиције је саопштено да су они затекли Дамића и Ћирића приликом препродаје дроге, да су пружили отпор и напали полицајце. Приликом бијега инспектор је ранио Дамића. Ћирић је искористио прилику и побјегао у непознатом правцу, али идућег дана дошао је у полицију и предао се. Приликом увиђаја полиција је на мјесту рањавања пронашла више пакетића у којима је било 7,6 грама марихуане.

Дамић је ово све демантовао и тврди да нису тачни наводи из полиције, а да он и не познаје Ћирића.

Мјештани Старчевце испричали су да су видјели инспекторе у цивилу када су рањеног младића оборили на земљу и тукли.

Послије рањавања у полицији су рекли да је инспектор Дабић суспендован док се не заврши истрага.

- Послије спроведене процедуре и добијених резултата видјећемо како је дошло до рањавања Дамића. Када буде завршена истрага унутрашње контроле одлучићемо о томе да ли ће бити покренут дисциплински поступак против њега, а он ће до тада бити суспендован - речено је у полицији.

САША ДАМИЋ

Саша Дамић којег је ранио полицијски инспектор, испричао је да му је пуцано у леђа док је клечао и да су су полицајци смијали док су га тукли.

Он је рекао да је у хаустору срео младића којег познаје из виђења, који му је тражио упаљач. Навео је да су се, у тренутку, иза тог младића појавили инспектори и повикали: "Полиција".

- Тражили су документе које нисам имао, послије чега ме један од инспектора ухватио за капуљачу и повукао према доље. Везали су ме лисицама и руке пребацили иза леђа. Ударали су ме ногама, рукама, а највише је болио пиштољ којим ме инспектор тукао по глави. У једном тренутку пиштољ је опалио - испричао је Саша Дамић.

ИЗ СУДНИЦЕ

Каркин затражио изузеће судског вијећа

ПИШЕ: ГОРАН ОБРАДОВИЋ
gorano@glassrpske.com

САРАЈЕВО - Фахрија Каркин, адвокат Зијада Турковића, оптуженог да је био на челу злочиначке организације која се терети за више убистава и кривичних дјела, јуче је затражио изузеће вијећа Суда БиХ које води овај поступак.

Он је затражио изузеће предсједника судског вијећа Изе Танкића и чланова Ненада Шеледе и Биљане Ћуковић. Због тога је рочиште и одгођено за 19. април.

Турковић и његова група осумњичени су за низ убистава, пљачку Карго центра на сарајевском аеродрому, када су украли више од 2,5 милиона марака, као и више других кривичних дјела.

Каркин је тражио да се његов приједлог упути општој сједници Суда БиХ која би требало да донесе одлуку о изузећу, а које је Каркин објаснио "објективним и субјективним" разлозима. Он је посебно говорио о пресуди Хајрудину Мемовићу, који је прошле седмице осуђен на пет година затвора, а коју је изрекло исто вијеће.

ТУЖИЛАШТВО против изузећа судија

- Изо Танкић је био судија за претходни поступак у "предмету Суад Главиниће и Саудин Дувњак", који су правоснажно ослобођени кривице за помагање у пљачки 2,5 милиона марака из Карго центра. Из те истраге услиједила је друга која је резултирала овом оптужницом, па је судија Танкић био упознат са свим доказима - рекао је Каркин.

Он је такође образложио и због чега тражи изузеће комплетног вијећа, а основни разлог су споразуми о признању кривице које је троје судија разматрало.

Тужилац Олег Чавка рекао је да је против приједлога Турковићеве одбране.

- Приједлог је у цјелости неоснован и ниједна одредба Закона о кривичном поступку није прекршена. Исто вијеће може одвајати предмете и разматрати споразуме, што је стална пракса овог суда и никада није нарушена. Није тачно да је одбрана тек сада дошла до тих сазнања, с обзиром на то да та пракса на овом суђењу траје већ шест мјесеци - навео је тужилац Олег Чавка.

Обманом до кредита од 5.000 КМ

БАЊАЛУКА - Против Г. Т. и Н. С. из Челинца поднесени су извјештаји Окружном тужилаштву Бањалука због сумње да су оштетили микрокредитну организацију "Синергија плус" за пет хиљада марака, саопштено је из ЦЈБ Бањалука.

Они су додали да је против Г. Т. поднесен извјештај због кривичног дјела несавјестан рад у служби, а против Н. С. због обмане при добијању кредита.

Г. О.

Полиција 122

Анђелко Ђокић, Игор Рачић и Миливоје Голић пред судијама

На суђењу за педофилију биће саслушано 14 свједока

Анђелко Ђокић се терети да је обећао да ће да ријеши све његове проблеме у вези са лијечењем у Центру за ментално здравље, да би га искористио. Он је малољетника упознао са Игором Рачићем и Миливојем Голићем, који су га такође у више наврата искористили

ПИШЕ: НЕБОЈША ТОМАШЕВИЋ
ntomasevic@glassrpske.com

Анђелко Ђокић пред Основним судом

ФОТО: В. СТОЈАКОВИЋ

БАЊАЛУКА - Суђење Анђелку Ђокићу (63), Игору Рачићу (37) из Бањалуке и Миливоју Голићу (40) из Челинца, који су оптужени за сексуално искоришћавање малољетника, производњу, посједовање и приказивање дјечије порнографије, почело је јуче у бањалучком Основном суду.

Суђење је било затворено за јавност, а на њему је договорено који ће докази бити изведени током овог поступка. Оптужницом је предвиђено саслушање 14 свједока и једног вјештака тужилаштва, као и више од 40 материјалних доказа. Адвокати оптужених су нијавили да ће начин одбране да саопште након што тужилаштво изведе своје доказе.

Оптужени Ђокић, Голић и Рачић су раније негирали кривицу.

Ђокић је суспендовани радник бањалучког Центра за социјални рад. Према наводима у оптужници, он се терети да је малољетнику обећао да ће да ријеши све његове проблеме у вези са лијечењем у Центру за ментално здравље, да би га искористио.

- Послије тих обећања малољетника је одвео у своју викендицу у насељу Јаблан да му помогне у раду око воћњака. Ту је малољетника навео да скине одјећу, па га је сексуално искористио - наведено је у оптужници.

Додаје се да је послије тога малољетника упознао са Рачићем и Голићем, који су га такође у више наврата искористили.

Осим тога, наводи се да је Ђокић од јануара до јуна прошле године на свом рачунару држао видео-записе и фотографије изразито дјечијих порнографских садржаја. Он је 78 пута посјетио странице са тим видео-записима и фотографијама.

ОПТУЖЕНИ раније негирали кривицу

Рачић је оптужен још и за искоришћавање дјеце или малољетних лица за порнографију, а Голић за задовољавање полних страсти пред другима. Рачић се терети да је у августу 2010. године одвезао малољетника својим аутомобилом "голф" у шуму код бањалучког насеља Траписти, гдје га је сексуално искористио. Све је снимио својим мобилним телефоном. Рачићу је такође на терет стављено да је од јануара до јуна ове године више од 51 пут посјетио странице са изразитим хомосексуалним порнографским садржајем малољетних лица. Голића тужилаштво терети да је у марту прошле године, након што га је Ђокић упознао са малољетним штићеником Центра за социјални рад, искористио дјечака. Голић се такође терети да је у својој кући држао четири DVD-а са порнографским садржајем малољетних лица.

Малољетник који је био жртва сексуалног искоришћавања оптужених Анђелка Ђокића, Игора Рачића и Миливоја Голића у октобру прошле године покушао је да се убије због психичких проблема.

Према незваничним информацијама, Ђокић је раније наводно пријетио малољетнику и тражио да повуче пријаву против њега.

МЈЕРЕ ЗАБРАНЕ

Анђелко Ђокић, Игор Рачић и Миливоје Голић ухапшени су у полицијској акцији "Спарта" 23. јуна прошле године. Бране се са слободе, а изречене су им мјере забране. Према овим мјерама, њима је забрањено посјећивање Центра за социјални рад Бањалука и састајање с одређеним лицима. Према незваничним информацијама, Ђокићу и Рачићу је забрањено да се састају и контактирају с малољетником који је био жртва блудничења.

Вијести

Петрово

Украла 500 КМ из јакне

ПЕТРОВО - Против М. З. из Грачанице поднесен је извјештај због сумње да је у угоститељском објекту "Озрен гора" украла 500 марака из јакне лица чији су иницијали Р. Л. из озренског мјеста Сочковац.

Полиција сумња да је она искористила одсуство Р. Л. и из његове јакне узела новац. Код ње је пронађен дио новца за који постоји сумња да је украден. Г. О.

Соколац

Лопови одвезли трупце

СОКОЛАЦ - Полиција трага за непознатим особама које су у Черешници код Сокоца украли трупце јеле и смрче и причинили штету Шумском газдинству "Романија", истакли су у ЦЈБ Источно Сарајево.

Током увиђаја констатовано је да су непознате особе моторном тестером обориле четири стабла, од којих су два исјекли на трупце и одвезли. Г. О.

Мркоњић Град

Ухапшен по потјерници

МРКОЊИЋ ГРАД - Седина Ф. (38) из Зенице, за којим је расписало потјерницу Министарство унутрашњих послова ФБиХ, ухапсили су припадници Станице јавне безбједности Мркоњић Град у сарадњи са саобраћајном полицијом. Он је ухапшен у четвртак, десет минута послије поноћи, на магистралном путу Мркоњић Град - Кључ у Рогољима. Полиција је код њега у "опел кадету" пронашла пиштољ "М-57 ТТ" и осам метака, за чије ношење није посједовао дозволу. С. Д.

У ДВИЈЕ РИЈЕЧИ

Лажно пријавио бомбу у кафићу

БАЊАЛУКА - Против М. Л. из Бањалуке који се сумњичи да је лажно пријавио да је постављена бомба у угоститељском објекту у улици Краља Петра Првог Карађорђевића поднесен је извјештај Окружном тужилаштву.

Он се сумњичи да је 9. марта двадесетак минута послије поноћи полицији пријавио да се у угоститељском објекту налази бомба. Полиција је евакуисала госте, а противдиверзионим прегледом утврђено је да је лажна пријава. Ухапшени је то урадио јер је био изреволтиран тиме што му редари нису дозволили да уђе, па је путем мобилног телефона упутио полицији позив да је постављена бомба. За ово кривично дјело може бити изречена казна до двије године затвора.

Г. О.

Бивши полицијски комесар оптужен за продају дроге

САРАЈЕВО - Бивши полицијски комесар Унско-санског кантона Рамо Бркић и још 21 особа, који су оптужени за организовани криминал и неовлашћену производњу и стављање у промет опојне дроге, изјасниће се о кривици у петак у Суду БиХ.

Осим Бркића, оптужени су Сенад Шабић, Сатко Кекић, Енвер Окановић, Мустафа Касумовић, Хусеин Касумовић и Осман Викић. Они су ухапшени крајем 2010. године у оквиру акције "Кастел".

Бркић се терети и за злоупотребу службеног положаја или овлашћења, примање дара, оштећење туђе ствари и објеравање неистинитог садржаја, а Сенад Шабић за давање дара и других облика користи.

Г. О.

Карић ухапшен због рањавања Туцака

САРАЈЕВО - Адија Карић ухапшен је због сумње да је у уторак увече, испред олимпијске дворане "Зетра" хицима из пиштоља у ноге ранио кик-боксера Алију Туцака (21).

Бењамин Делалић, син убијеног Рамиза Делића Ћеле и његов пријатељ Амар Трбовић јуче су, послије саслушања у полицији, по налогу надлежног тужиоца пуштени на слободу. Њих двојица су били ухапшени у сриједу, због сумње да се могу довести у везу са пуцњавом у којој је рањен Туцак.

Сукоб између Туцака с једне и неточлане групе са друге стране започео је још у суботу у Горажду, након што је Туцак побиједио борца Милоша Голића. Туцак у разговору са полицијом наводно није желио да открије ко га је ранио.

Г. О.

Србија

Ивица Дачић и ја смо на врху свих топ-листа као најпопуларнији политичари у Србији. Он као министар, а ја као градоначелник.

Драган Марковић Палма, градоначелник Јагодине

Срби са сјевера Косова

Кучијеве пријетње увод у насиље

КОСОВСКА МИТРОВИЦА - Предсједник општине Косовска Митровица Крстимир Пантић позвао је јуче представнике међународне заједнице на Косову да упозоре власт у Приштини да не покушавају "било какве једностране акције" на сјеверу Косова.

Пантић је рекао да такве акције Приштине могу дестабилизовати стање.

Замјеник премијера Косова Хајредин Кучи рекао је у сриједу да је могућа акција полиције Косова на сјеверу, гдје махом живе Срби. Кучи је додао да би та акција могла да личи на ону од 25. јула прошле године када су косовски специјалци покушали да заузму прелазе Јариње и Брњак, а у сукобу са Србима погинуо један косовски полицајац.

Конфузија око надлежности у МУП-у

Дачић: Нисам знао за хапшења

Ивица Дачић

БЕОГРАД - Министар полиције Ивица Дачић изјавио је да га нико није обавијестио о хапшењима осумњичених за паљење америчке амбасаде и наложио спровођење истраге унутар МУП-а како би се разјаснило због чега није обавијештен о хапшењима.

- Ја не могу да будем одговоран за рад Министарства унутрашњих послова, ако у њему полиција поступа без мог знања - рекао је Дачић.

Дешавања око хапшења осумњичених за паљење амбасада 2008. указује на неку конфузију у командовању полицијом, оцијенио је аналитичар Љубодраг Стојадиновић.

Он је додао да је Дачић посредно оптужио некога да му је конкуренција у командовању МУП-ом и на извјесну конфузију у полицији. Иначе, за паљење америчке амбасаде до сада је, од 14 осумњичених, ухапшено десет особа.

Влада Косова

Министри осумњичени за корупцију

ПРИШТИНА - Приштински медији пренијели су јуче да се очекује хапшење једног замјеника премијера и три министра косовске владе, због корупције.

Под истрагом су, тврде медији, замјеник премијера Бујар Букоши и замјеник министра финансија Астрит Харачија, без прецизирања, уз ограде да ли су то особе које могу бити ухапшене. У такозваној косовској влади су незванично истакли да имају информације да ће сљедећих дана бити хапшења и да су о томе обавијештени међународни званичници на Косову.

Позивајући се на изворе блиске специјалном косовском тужилаштву, медији наводе да се приводи крају законска процедура за подизање оптужнице против званичника косовске владе.

ДОБРА ВИЈЕСТ

БЕОГРАД

Студенти Факултета примијењених умјетности постигли су договор с представницима Министарства просвјете и Ректората Универзитета умјетности. Договорено је да од 20. априла студенти који имају 60 бодова могу да упишу годину без плаћања школарине.

КОСОВСКА МИТРОВИЦА

Двадесеттрогодишњи М. Ј. повријеђен је у сјеверном дијелу Косовске Митровице из ватреног оружја када га је око 3.20 напала група непознатих лица. Регионални портпарол Косовске полиције Бесим Хоти изјавио је да је повријеђени М. Ј, који је смјештен у митровачкој болници, ван животне опасности.

ЛОША ВИЈЕСТ

Албанска национална армија

ФОТО: АРХИВА

Терористичка организација Албаније запријетила нападима на Косову

Албанска армија пријети ратом

Униформисани припадници групе АНА повремено се појављивали у јавности и изводили терористичке акције у посљедњих десетак година

ПРИШТИНА - Албанска национална армија поново пријети "интервенцијом" на сјеверу Косова, али и у западној Македонији, на југу Србије и у Грчкој.

Политички лидер Албанске националне армије Гафур Адили упозорио је Америку, Уједињене нације, Европску унију и НАТО да ће његове, поново мобилисане снаге, "бити принуђене да интервенишу послије догађаја на сјеверу Косова, западу Македоније, југу Србије и у дијеловима Грчке".

Адили је, такође, позвао међународну заједницу са сазове међународну конференцију, како би био спријечен још један балкански рат.

Албанска национална армија први пут се огласила септембра 1999. године захтјевом да се из састава KFOR-а повуку све "словенске снаге". Униформисани припадници групе АНА повремено су се појављивали у јавности и изводили терористичке акције у посљедњих десетак година.

АНА организовала бомбашки напад код Звечана

Албанска национална армија била је најактивнија пред крај рата у Македонији, посебно непосредно пред потписивање Охридског споразума, када је серијом напада на полицију покушала да саботира успостављање мира у тој држави.

Послије неуспјешног бомбашког напада на жељезничку пругу код Звечана 2003. године, у којем су погинула двојица припадника те формације, тадашњи шеф UNMIK-а Михаел Штајнер је Албанску националну армију прогласио терористичком организацијом.

Та формација већ годинама се налази на америчкој "црној листи", а до 2005. године преузимала је одговорност за серију напада на полицију на југу Србије и у Македонији.

Албанска национална армија је, коначно, потпуно разбијена 2007. године, када су македонски специјалци извели акцију код села Бродец на Шар-планини, убили неколико вођа те групе и одузели читав арсенал оружја.

АНА, која се залаже за уједињење Косова са Албанијом, недавно је послала и-мејл "Балкан инсајту" и другим медијима у којем наводи да је ријешила да се поново активира да би заштитила Косово од још једне српске инвазије.

ИЗБОРИ

Албанска национална армија огласила се у марту ове године са пријетњом да ће се силом супротставити сваком покушају организовања српских избора на Косову у мају.

АНА је тада запријетила да ће употријебити силу да спријечи одржавање српских избора на Косову, ако их међународна заједница не спријечи.

Савјет Европе додијелио признање главном граду Србије

Београд град са 12 звјездица

Београд

БЕОГРАД - Савјет Европе додијелио је Београду признање "Град са 12 звездица" за постигнуте резултате током обиљежавања Европске недјеље локалне демократије 2011.

- Признање које је град Београд освојио представља резултат напора које су институције града у сарадњи са организацијама цивилног друштва у протеклој години уложиле у промовисање људских права на локалном нивоу - рекао је директор Агенције за европске интеграције и сарадњу са удружењима Данко Рунић, наведено је у саопштењу.

ПРИЗНАЊЕ резултат рада на промовисању људских права

Он је додао да током Европске недјеље локалне демократије 2011. године путем догађаја који су организовани, више од 10.000 Београђана имало прилику да се упозна са пројектима који се баве заштитом људских права.

- Један од тих пројеката је и "Кућа људских права", простор у коме ће удружења и институције града заједно радити на заштити људских и мањинских права - напоменуо је Рунић.

То признање Београд је добио на свечаној церемонији у Стразбуру. Европску недјељу локалне демократије, у седмици око 15. октобра, обиљежавају локалне власти у земљама чланицама Савјета Европе, ради унапређења знања о локалној демократији.

Јадранка Шешељ: Тома издао Воју, издаће и Србију

БЕОГРАД - Војислав Шешељ је бригу о странци повјерио Томиславу Николићу који је "издао и Воју и странку, а издаће и Србију", рекла је јуче Јадранка Шешељ, а саопштила СРС.

У саопштењу СРС се наводи да је Шешељева за један београдски дневни лист рекла да "вјерује да ће 6. маја да побиједи идеја коју народу нуди Српска радикална странка". Јадранка Шешељ је истакла да ће њена кампања бити врло скромна, за разлику од других кандидата.

- Најважније ми је да чујем глас народа и да му представим себе, а мој живот осликава управо живот обичног човека - истакла је Јадранка Шешељ.

Београдска полиција ухапсила крадљивце националног блага Швајцарске

Пронађена Сезанова слика вриједна 100 милиона евра

Пљачка у Цириху, у којој је прије четири године украдена слика "Дјечак у црвеном прслуку", највећа пљачка у историји Швајцарске и једна од највећих у Европи

БЕОГРАД - Слика Пола Сезана "Дјечак у црвеном прслуку", вриједна 100 милиона евра, коју су украла тројица српских држављана нађена је у Београду у спектакуларној акцији Службе за борбу против организованог криминала (СБПОК) и Тужилаштва за организовани криминал.

У опсежној акцији полиције у ноћи између сриједе и четвртка ухапшене су три особе које се сумњиче да су украле слику, а јуче је ухапшен и четврти члан банде.

Код ухапшених је пронађено 1,6 милиона евра и ватрено оружје. Акција хапшења изведена је у Београду и Чачку у сарадњи са швајцарском полицијом, а припремана је од јуна 2010. године.

Како сазнају српски медији, вођа ове групе је Иван Пековић из Београда, за којим су у потјери учествовали и специјални пресретачи саобраћајне полиције.

- Пековић је лоциран у близини стадиона Црвене звезде и пошто је возио веома брз аутомобил, у потеру за њим укључени су пресретачи. Јурњава за њим одиграла се дуж Устаничке улице, до хотела "Радмиловац", а затим у правцу Лештана где су му два пресретача пресекла пут на једном паркингу када је и ухапшен - рекао је извор из МУП-а Србије.

Сезанова слика је, како се вјерује, до сада највреднија умјетничко дјело пронађено на територији Србије, а у идућим данима се очекује долазак швајцарског стручњака који ће потврдити да ли је ријеч о слици која се сматра националним благом Швајцарске.

Није званично саопштено о ком дјелу Пола Сезана је ријеч, али једина његова слика која је опљачкана из швајцарских музеја је "Дјечак у црвеном прслуку".

1,6 МИЛИОНА ЕВРА пронађено код ухапшених

У пљачки у Цириху прије четири године учествовала су три маскирана човјека и возач, и она се сматра за највећу пљачку у историји Швајцарске и за једну од највећих у Европи. Украдена дјела су укупне вриједности од 112 милиона евра, а дио су колекције Емила Брилеа, једне од највреднијих колекција са дјелима постмодернизма у Европи.

Како су тада извјештавали страни медији, пљачкаши су "говорили на њемачком језику са јасним словенским акцентом", а годину дана касније је у Србији објављена информација да су на листи осумњичених двојица држављана Србије, одраније познати полицији по пљачкама јувелирница. Пљачка је изведена пола сата прије затварања музеја, када су наоружани мушкарци натјерали све присутне да легну, а затим из главне изложбене сале скинули четири вриједна умјетничка дјела. Повријеђених није било.

Сезанов "Дјечак у црвеном прслуку"

ФОТО: АРХИВА

Убрзо послије пљачке пронађене су Монеове "Булке код Ветеја" и Ван Гогова "Грана кестена" у гепеку напуштеног аутомобила, али је потрага за Сезановим "Дјечаком у црвеном прслуку" и сликом "Лудовик Лепик и његове кћерке" чији је аутор Дега настављена до данас. Вриједност пронађених слика је процијењена на 44 милиона евра.

Стручњаци су тада рекли да је немогуће продати тако позната дјела на отвореном тржишту, али да су она вриједна и за криминалце, као и да се она најчешће краду по поруџбини.

- Често се такве слике краду како би се у криминалним круговима пребијали дугови - рекла је тада портпарол Међународног регистра за нестала умјетничка дјела Маја Перто-Бернар за британски "Телеграф".

Полиција је тада понудила 60.000 евра за информације које би довеле до враћања слика.

Ово није први пут да су вриједна украдена дјела пронађена на територији Србије или да је спријечено њихово крријумчарење кроз Србију. У октобру прошле године, у сарадњи са швајцарском полицијом, у Београду су пронађене украдене слике чувеног шпанског умјетника Пабла Пикаса - "Глава коња" и "Чаша и бокал". Ријеч је о дјелима из 1962. и 1944. године, вриједним више милиона швајцарских франака.

Припадници СБПОК

"Распеће Исусово"

Припадници СБПОК ухапсили су августа прошле године и Ж. Е. из Земуна, код кога је нађено осам умјетничких слика, вриједних 10 милиона евра, од којих су четири украдене у Швајцарској и за њима је трагао Интерпол.

Међу дјелима највреднија је била слика "Распеће Исусово" аутора Луке Кранаха, чија је вриједност процијењена на два милиона евра.

СРБИЈА УКРАТКО

Обиљежена годишњица пробоја Сремског фронта

ШИД - Предсједник Скупштине Србије, која замјењује предсједника Републике Славица Ђукић-Дејановић, представници Владе Војводине и Војске Србије присуствовали су јуче обиљежавању 67. годишњици од пробоја Сремског фронта и поручили да ће дух српског народа надживјети недаће, као што је јуначство сремских бораца надживјело вријеме.

У пробоју Сремског фронта у Другом свјетском рату погинуло је око 13.500 угланвом младих бораца, као и 1.100 припадника Црвене армије, око 600 припадника бугарских јединица и 163 италијанских, док је на непријатељској страни погинуло око 30.000 војника. Пошто је положила вијенац на Спомен-обиљежје у Адашевцима код Шида, Ђукић-Дејановић је поручила да је обавеза свих да се такав подвиг не заборави.

Оптужени чувари због омогућавања бјекства

БЕОГРАД - Тужилаштво за организовани криминал оптужило је два чувара Окружног затвора у Београду Нинослава Страхинића и Ненада Митровића за омогућавање бјекства Сретку Калинићу и Жељку Милановићу из посебне притворске јединице у згради Специјалног суда 7. фебруара, преноси Танјуг.

Тужилац за организовани криминал Миљко Радисављевић рекао је јуче да су оптужним приједлогом, који је поднијет суду 6. априла, обухваћени и Милановић и Калинић.

- Тужилаштво је предложило да се бегунцима који су спречени у својој намјери Калинићу и Милановићу као и чувару Митровићу изрекну максималне казне затвора од пет година, а Страхинићу четири - рекао је Радисављевић. Он је додао је Митровићу и Страхинићу продужен притвор.

Истрага због мржње према Ромима

БЕОГРАД - Више тужилаштво у Београду поднијело је захтјев за истрагу против 14 особа због изазивања националне мржње према Ромима у београдском насељу Ресник, као и за напад на полицајце.

У Реснику су 7. априла 2012. избили немири због најављеног пресељења Рома из неформалног насеља "Белвил". Захтјевом су обухваћени Срђан Глушевић, Милан Аврамовић, Милош Живковић, Душан Кљајчин, Стефан Стојковић, Бобан Живановић, Милош Васић, Звездан Недељковић, Миша Медић, Милан Перић, Владимира Ранковића, Иван Недељковић, Милан Јелинић, Дејан Недељковић. Сви они су из Раковице, преносе српски медији. Осумњиченима се на терет ставља да су покушали да униште контејнере.

Вијести

Београд

Откривен шверц "ксанакса"

БЕОГРАД - У заједничкој акцији царине и полиције на граничном прелазу Градина са Бугарском спријечен је покушај крријумчарења веће количине таблета лијека "ксанакс" у Србију. Готово 7.000 таблета овог лијека откривено је приликом контроле у личном пртљагу тројице браће бугарске националности. Лијек "ксанакс" се третира као опојна дрога.

Пожаревац

Подметнуо шест пожара

ПОЖАРЕВАЦ - Пожаревачка полиција поднијела је извјештај Вишем тужилаштву у Пожаревцу против С. Б. (13) из Полатне, због сумње да је подметнуо шест пожара 2010. и 2012. године. Осумњичени због својих година не може кривично да одговара, а терети се за изазивање опште опасности. С. Б. је подметнуо шест пожара у домаћинству у којем живи, као и у домаћинству свог стрица Новице Б.

Ниш

Нађен мртав испред куће

НИШ - Нишлија У. А. (31) нађен је јуче око један сат послије поноћи мртав испред своје куће у Моравској улици, саопштила је полиција. Он је нађен са ранама на врату, али још није познато да ли се ради о убиству или је на други начин повређиван. Увиђај на лицу мјеста извршили су истражни судија Вишег суда у Нишу, замјеник Вишег јавног тужиоца и полиција.

Београд

Хаг пушта Шешеља?

БЕОГРАД - Портпарол Хашког трибунала Нерма Јелачић изјавила је за српске медије да уколико Војислав Шешељ, лидер СРС, поднесе писмени захтјев за привремено пуштање на слободу, постоји могућност да се то и одобри.

Трибунал још није добио писмени захтјев, након што му је усмени захтјев који је упутио током завршне ријечи одбијен.

- Ни жалба на одбијање усменог захтева није стигла - рекла је Јелачићева.

Регион

И ја сам волонтирао за топли оброк и пензијско.

Мирандо Мрсић, министар рада и пензијског система

Инаугурација градоначелника Љубљане

Зоран Јанковић положио заклетву

ЉУБЉАНА - Бивши први човјек словеначке престонице Зоран Јанковић положио је заклетву за нови мандат градоначелника Љубљане послије побједе на пријевременим изборима на којима је освојио 60,99 одсто гласова, пренијеле су словеначке агенције.

На инаугурацији Јанковић је рекао да указано повјерење становника Љубљане још једном показује да је његов рад у посљедњих пет година био за добробит свих.

- Био сам у парламенту добра три мјесеца и то је била веома добра лекција за мене. Морам да кажем да су наши разговори овдје, у Градском вијећу, много продуктивнији и много толерантнији - истакао је Јанковић у свечаном говору.

Јанковић је додао да је веома срећан што се вратио у "велику породицу града ", која се састоји од 12.000 службеника.

Члан управе на суђењу Иви Санадеру

МОЛ-ово управљање "Ином" свјетски преседан

ФОТО: АГЕНЦИЈЕ

Иво Санадер

ЗАГРЕБ - Један од тројице хрватских представника у управи "Ине" Давор Мајер казао је на суђењу бившем премијеру и предсједнику ХДЗ-а Иви Санадеру да су измјенама међудионичарског уговора између "Ине" и МОЛ-а управљачка права у потпуности пребачена на стратешког партнера - мађарску нафтну компанију МОЛ.

Мајер је додао да је управа истовремено одговарала за пословање компаније којом оперативно управља предсједник управе као да је генерални директор.

- Такво управљање не постоји ни у једној компанији - закључио је Мајер, додајући да чланови управе немају нити право вета на одлуке с којима се не слажу, него да тек могу упозорити на штетне потезе.

Санадер се терети да је од директора МОЛ-а примио десет милиона евра мита да би тој компанији омогућио преузимање управљачких права у "Ини".

Осуђен монструм из Вараждина

За силовање кћерке 15 година затвора

ВАРАЖДИН - Због силовања старије малољетне кћерке, односно њеног запуштања и злостављања, као и злостављања млађе малољетне кћерке, на 15 година затвора вараждински Županijски суд осудио је И. Х., а његову супругу М. Х. условно на годину и по.

Првоокривљени је у мјесту недалеко од Вараждина од маја 2007. па до хапшења у јуну прошле године предузимао различите радње с циљем задовољавања над својом малољетном кћерком која је рођена 1991. године, док је кћерку рођену 1999. физички злостављао. Иако посљедњих 15 година није нигдје био запослен нити је својим радом или на други начин, а посебно новчано доприносио заједничком домаћинству, првоокривљени је супругу тјерао из куће и тукао.

ДОБРА ВИЈЕСТ

НИКШИЋ

С циљем побољшања положаја Рома и Египћана у Црној Гори биће настављене све интензивније активности, рекао је помоћник министра за мањинска и људска права Сабахудин Делић и додао да је држава прошле године појачала активности на очувању културног идентитета ове популације.

СПЛИТ

Сплитска полиција трага за лоповима који су украли аутобус за превоз путника на сплитски аеродром. Возач је оставио паркиран бијели "мерцедес травего 580" у четвртак на Путу Супавла. Крађу је пријавио око четири часа у петак када је дошао по аутобус јер је требало да превезе путнике за лет у 6.20 часова.

ЛОША ВИЈЕСТ

ФОТО: АГЕНЦИЈЕ

Свједок Јосип Перковић на суђењу Томиславу Мерчепу

Бивши начелник СИС-а свједочио на суђењу

Државни врх знао за Мерчепове злочине

Припадници Мерчепове јединице малтретирали цивиле и вршили друге криминалне радње, изјавио Јосип Перковић

ЗАГРЕБ - Бивши помоћник министра одбране Јосип Перковић јуче је у наставку суђења Томиславу Мерчепу рекао да је као начелник Војно-обавјештајне службе СИС добијао извјештаје о злочинима које припадници Мерчепове јединице праве, те да је с тим извјештајима био упознат цијели тадашњи државни врх.

На Županijском суду у Загребу јуче је настављено суђење Мерчепу, а свједок Перковић је у свом свједочењу експлицитно потврдио да је јединицама на пакрачком и госпићком подручју командовао Мерчеп, али и да не зна како је то формално било постављено.

- Томислав Мерчеп командовао је резервном јединицом МУП-а, а са подручја Пакраца, Госпића и армијског подручја Бјеловара стизале су информације о непрофесионалном понашању припадника Мерчепове јединице који су спроводили цивиле и малтретирали их и вршили друге криминалне радње - изјавио је Перковић.

ПЕРКОВИЋ: Мерчеп командовао резервном јединицом МУП-а

Он је рекао да је, након што се владин комесар за Вуковар жалио на Мерчепа, он враћен у Загреб.

- Једном ми је тадашњи министар одбране рекао да испитам информацију о паравојној јединици на Велесајму. Када сам дошао тамо, дочекали су ме људи у маскирним униформама без ознака. Рекли су ми да не могу да уђем и да је њихов командант Мерчеп - посвједочио је Перковић.

Да би избјегао инцидент, Перковић је отишао.

Мерчеп је током испитивања свједока оптужио Перковића за незаконито хапшење у Вуковару и покушај убиства.

Тада се умијешао судија који је Мерчепу забранио да свједоку поставља питања о догађајима у Вуковару у љето 1991. године јер то није битно за овај процес.

Томислав Мерчеп оптужен је да је као командант јединице резервног састава МУП-а наредио хапшење, мучење и убиство цивила са загребачког, кутинског и пакрачког подручја.

Суђење ће бити настављено идуће седмице.

САБОРЦИ

На ранијим рочиштима свједоци, углавном Мерчепови саборци, тврдили су да Мерчеп није командовао јединицом или да се није знало ко њоме командује, признајући да су Мерчепа слушали.

Мерчеп је ухапшен 10. децембра 2010, а због лошег здравља одмах је пребачен у затворску болницу.

Спријечено окупљање европске екстремне десснице у Загребу

Хрватска забранила скуп неонациста

ЗАГРЕБ - Хрватско Министарство унутрашњих послова забранило је окупљање европске екстремне деснице које је за идући викенд организовала десничарска Хрватска чиста странка права.

Хрватски премијер Зоран Милановић потврдио је да је МУП издао рјешење о забрани, истичући да такве ствари у Хрватској неће проћи.

- С обзиром на то да се ради о страним странкама које позивају на прогон Срба и Рома и грабеж територија, такве финте у Хрватској неће проћи - рекао је он.

ФОТО: АРХИВА

Екстремистичка ХЧСП

Међународна националистичка конференција, у организацији ХЧСП-а у Загребу требало је данас да окупи представнике екстремних националиста из Мађарске, Бугарске, Аустрије, Француске и Белгије. ХЧСП-овци и њихови гости у суботу је требало да дефилују центром Загреба у знак подршке осуђеним генералима Младену Маркачу и Анти Готовини.

Најава ултрадесничарског скупа изазвала је лавину осуда у земљи - од отказивања дворана до најава антифашистичких контрамитинга.

МИЛАНОВИЋ: Такве финте у Хрватској неће проћи

ХЧСП ће поштовати одлуку МУП-а о забрани одржавања конференције, али ће због тога Хрватску пријавити Међународном суду за људска права у Стразбуру и институцијама ЕУ.

Свијет

TOP STORIES CNN

Индијски маоистички побуњеници ослободили су италијанског туристичког водича Паола Босуска, готово мјесец након што су га отели у забаченом дијелу државе Ориза, што је први пут да су љевичарски герилци отели странца. Побуњеници се деценијама боре у областима централне и источне Индије.

Афера прислушкивања телефона "сели" се преко океана

Тужба против Мердока пред америчким судом

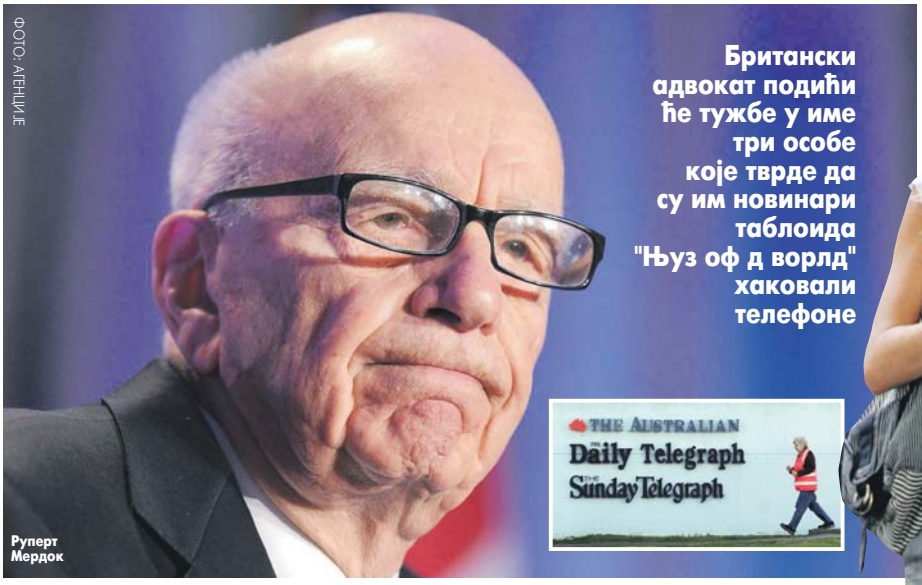

ФОТО: АГЕНЦИЈЕ

Руперт Мердок

Британски адвокат подићи ће тужбе у име три особе које тврде да су им новинари таблоида "Њуз оф д ворлд" хаковали телефоне

Глумица Сијена Милер добила одштету

ЛОНДОН - Компанија "Њуз интернешнел", чији је власник медијски магнат Руперт Мердок, биће тужена и пред америчким правосуђем у оквиру афере хаковања телефона која је прошле године потресла Велику Британију.

Како је јуче објавио Би-Би-Си, британски адвокат Марк Луис најавио је да ће подићи тужбе у име три особе - добро познатог спортисте, у име особе из спорта која се не истиче у јавности и у име једног грађанина САД - који тврде да су им новинари таблоида "Њуз оф д ворлд" хаковали телефоне и прислушкивали њихове разговоре.

- Таблоид је хаковао телефоне хиљада људи. Неки су у то вријеме били у Америци, или као путници или су тамо боравили - рекао је Луис.

Мердокова корпорација "Њуз интернешнел", власник сада угашеног таблоида, одбила је да коментарише подизање тужби пред правосуђем САД.

"Њуз оф д ворлд" је угашен у јулу 2011. године кад су се појавили бројни докази да је хаковање телефона у сврху налажења новинарских тема било распрострањена појава.

Жртве су биле политичари, чланови краљевске породице, али и други.

ВИШЕ ОД 4.000 људи мета прислушкивања

У Британији су против таблоида поднесени многобројни одштетни захтјеви, а нагодба је постигнута у случају најмање 50.

Међу онима који су добили обештећење су комичар Стив Куган, бивши енглески фудбалер Пол Гаскојн, глумица Сијена Милер и пјевачица Шарлот Черч.

Полиција сматра да је више од 4.000 људи било мета хаковања за рачун листа "Њуз оф д ворлд". Тврди се да се то радило и у другим таблоидима "Њуз интернешнела".

Краљевски суд правде у Лондону сада истражује и друге везе штампе, политичара и полиције.

Таблоид угашен 2011. године

Истраге

Британски Скотланд јард тренутно води три истраге у вези са афером хаковања телефона.

Вијести

Дагестан

Убијен тужилац

МАХАЧКАЛА - Министарство унутрашњих послова изјавило је јуче да су неидентификовани мушкарци убили локалног тужиоца у руској провинцији Дагестан у Сјеверном Кавказу. Вјачеслав Гасанов из полиције изјавио је да се убиство догодило у раним јутарњим сатима у Махачкали, сједишту Дагестана. Пет маскираних и наоружаних мушкараца провалило је у кућу једног од запослених у канцеларији тужиоца и захтијевало кеш и вриједне ствари, а затим су му пуцали у главу.

Швајцарска

Роми тужили магазин

БЕРЛИН - Савјет њемачких Рома тужио је швајцарски магазин "Велтвохе" и затражио да се забрани његово излажење у земљи, након што је на насловној страни објавио фотографију ромског дјечака како држи уперен пиштољ. Уз наслов "Роми долазе" чланак листа "Велтвохе" представља подстрекавање на расну мржњу, саопштио је Централни савјет Рома.

Русија

Москва се проширује

МОСКВА - Руски предсједник Дмитриј Медведев потврдио је јуче листу руских владиних институција које ће бити премјештене на ново градско подручје у Москви. Према владином плану о релокацији с циљем проширења подручја града Москве и смањења гужве у саобраћају, оба дома парламента, владина администрација, Истражна комисија као и друге институције биће измјештене од 50 до 70 километара југозападно од садашње локације, саопштено је из Кремља.

СВИЈЕТ УКРАТКО

Берлин спреман да прими Тимошенкову

КИЈЕВ - Берлин је спреман да прими бившег украјинског премијера Јулију Тимошенко, која служи седмогодишњу затворску казну у Украјини, на лијечење у њемачкој клиници, изјавио је јуче Маркус Ленинг, комесар за људска права Њемачке.

- Ради се о могућности да Тимошенкова буде лијечена у Њемачкој. Њемачка је слободна земља и ако неко жели да се лијечи у Њемачкој, ми ћемо га дочекати са задовољством - изјавио је Ленинг новинарима у Кијеву.

Раније су представници украјинских власти навели да преговарају о могућности да се Тимошенкова лијечи у Њемачкој.

Украјински медији су крајем марта објавили извјештај љекара у којем се наводи да Тимошенкова пати од дискус херније.

Исламиста предсједнички кандидат у Египту

КАИРО - Суд у Египту утврдио је да мајка једног ултраконзервативног исламисте, иначе претендента на функцију предсједника, није држављанка САД, па ће то њеном сину по свој прилици омогућити да буде кандидат на предсједничким изборима у мају.

Присталице Хазема Абу Исмаила, који су се окупили испред зграде суда у Каиру, одлуку су поздравили усклицима "Бог је велики".

Абу Исмаил (50), адвокат који је постао проповједник, сматра се потенцијално јаким предсједничким кандидатом, с обзиром на то да ужива подршку огромног броја људи - нарочито оних који подржавају ултраконзервативни селафистички покрет.

Одлука суда ће сасвим сигурно довести до усијања ионако интензивну кампању за предсједничке изборе, који ће бити одржани 23. и 24. маја.

ДОБРА ВИЈЕСТ

САД

Велики амерички телеоператери договорили су да ће блокирати мобилне телефоне када буду обавијештени да су украдени, у складу са стратегијом којом се намјерава умањити крађа и препродаја тих уређаја. Овај систем ослања се на централизовану базу података која ће бити у функцији у сљедећих шест мјесеци.

АВГАНИСТАН

Двоје дјеце је погинуло, а шест цивила повријеђено од експлозије бомбе покрај пута у јужној авганистанској провинцији Хелманд. Двоје невине дјеце је погинуло, а шест других цивила је повријеђено када је возило налетјело на бомбу покрај пута у области Сафар, у региону Гармашир, рекао је портпарол провинцијске владе Дауд Ахмади.

ЛОША ВИЈЕСТ

Упркос прекиду сукоба у Сирији

Убијен цивил

ДАМАСК - Сиријске прорежимске снаге јуче су убиле једног цивила у покрајини Хама (у централном дијелу земље), упркос ступању на снагу прекида ватре предвиђеног Анановим планом, извијестила је Сиријска опсерваторија за људска права.

- Цивила су убиле на путу према граду Мардеа снаге безбједности или припадници Шабихе (прорежимске милиције) - изјавио је АФП-у Рами Абдел Рахман, предсједник Опсерваторије, осам сати послије ступања на снагу прекида ватре.

У Сирији се од јуче у шест часова по локалном времену поштује прекид непријатељстава, предвиђен планом Кофија Анана, заједничког изасланика Уједињених нација и Арапске лиге, саопштили су посматрачи.

Несрећа у Јапану

Комбијем покосио пјешаке на прелазу

КЈОТО - Седморо људи је погинуло када је јуче комби улетио у гомилу пјешака на препуној раскрсници у Кјоту, у Јапану, саопштили су званичници.

Возач Шинго Фуцисаки (30) погинуо је након што је прошао кроз црвено и улетио међу гомилу пјешака на главној раскрсници у Гиону, најпознатијем кварту гејши у Кјоту, оборио их и прешао преко њих, да би се зауставио тек након што је ударио у електрични стуб.

Шесторо од 16 повређених пјешака такође су преминули, рекао је АФП-у портпарол полиције префектуре Кјото.

Одлука иранских власти

Забраниће увоз производа из Европе

ТЕХЕРАН - Званична иранска телевизија Прес ТВ објавила је да Иран планира да забрани увоз производа 100 европских компанија у оквиру превентивне контрамјере на ембарго који је ЕУ увела на извоз нафте изИрана, а који ће ступити на снагу 1. јула.

Ова телевизијска станица објавила је да је Иран предузео мјере за кажњавање европских земаља као одговор на санкције које је овај блок увео Ирану због његовог контроверзног нуклеарног програма, преноси агенција АФП.

Том приликом није саопштено које ће компаније или земље бити изузете од ове забране.

Ирански медији су саопштили да је Иран током протекла два дана обуставио извоз сирове нафте у Њемачку, Шпанију и Грчку.

Власти у Техерану су у фебруару зауставиле извоз нафте у Велику Британију и Француску.

Велика пљачка у Бугарској

Украли милион евра

СОФИЈА - Пет наоружаних разбојника украло је милион евра из блиндираног возила за превоз новца у централној Бугарској, јавили су бугарски медији.

Разбојници, обучени у полицијске униформе, пресрели су минибусом специјално возило, које је превозило два милиона лева. Послије пљачке запалили су минибус и побјегли циповима.

Пљачка се догодила прексиноћ на путу између градова Севлиев и Габров, а полиција је блокирала подручје и поставила контролне пунктове.

Бугарски министар унутрашњих послова Цветан Цветанов рекао је да за сада нема индиција да су возач и обезбјеђење блиндираног возила учествовали у пљачки.

Према непотврђеним информацијама, украден је пазар трговинских фирми из Великог Трнова, Габрова и Севлиева.

Кинеске власти гуше слободу мишљења и на интернету

Кина има најбројнију онлајн заједницу

Затварају сајтове, бришу коментаре

Брзо затворени спорни сајтови, избрисани бројни непожељни коментари и покренута одлучна акција на сузбијању трачева пред предстојеће редовне смјене у руководству

ПЕКИНГ - Кина је затворила 42 веб сајта и избрисала више од 210.000 коментара на форумима од средине марта у обрачуну са "гласинама постављеним на интернету", објавили су јуче медији.

Лов на интернет трачеве

ВЕЛИКИ ВАТРЕНИ ЗИД

Кина има највећу онлајн популацију на свијету са око пола милијарде корисника интернета, али власти строго контролишу сајтове друштвених мрежа уз помоћ софистицираног система цензуре познатог као "Велики ватрени зид".

Вијест агенције Синхуа о затварању сајтова услиједила је у вријеме раширених гласина поводом великог политичког скандала у врху владајуће партије, пренио је АФП.

РУКОВОДСТВО желе да се прикаже јединственим

Медији су ове седмице објавили шокантно саопштење о избацивању из највишег партијског руководства Боа Силаија и хапшења његове жене Гу Каилаи, у вези са убиством једног британског бизнисмена.

Вијест је објављена само мјесец пошто је Бо Силаи смијењен са мјеста шефа партије мегаполиса Чонгчинга, што је изазвало бројне коментаре на сајтовима.

Боово избацивање из Централног комитета и Политбироа указало је на подјеле у руководству, које желе да прикаже да је јединствено, и на сајтовима су се појавиле приче о сукобима, фракцијама и заређеним странама.

Власти су брзо затворили спорне сајтове, избрисале бројне непожељне коментаре и покренуле одлучну акцију власти на сузбијању трачева и оних који их шире пред предстојеће редовне смјене у највишем партијском и државном руководству.

Прије двије седмице угашено је 16 сајтова и ухапшено неколико људи пошто су се на интернету појавиле гласине о државном удару. Сајтови су угашени јер су ширили гласине о уласку тенкова у Пекинг, док је шест људи ухапшено због, како је наведено, измишљања и ширења гласина.

Посљедице земљотреса у Индонезији

Пет срчаних удара од страха

БАНДА АЋЕ - Јаки земљотреси који су погодили сјеверну Индонезију изазвали су страх од разорног цунамија попут оног прије осам година и проузроковали пет срчаних удара и једну смрт, саопштиле су јуче локалне власти.

Није било више пријављених смртних случајева послије два јака потреса од 8,6 и 8,2 степена Рихтера који су прекјуче погодили индонежанску покрајину Аће на острву Суматри, мада је неколико људи повријеђено, док су покушавали да побјегну у више дијелове острва, пренијела је агенција АП.

Причињена материјална штета је мала, а од великог разорног таласа, као пратиоца подводних земљотреса у Индијском океану, није било ништа ни слично ономе прије осам година када је водени зид покренут у Индијском океану усмртио 220.000 људи, од којих 170.000 у покрајни Аће, додаје Рojтерс.

СТРАХОВАЛИ без разлога

Цунами висине до 80 центиметара који је запљусну обале Индонезије и Тајланда регистрован је прекјуче, па су амерички сеизмолози укинули упозорење на цунами четири часа пошто је уведено, јер су земљотреси проузроковали само мале таласе и нигдје није био ни близу скале катастрофе, попут оне 2004. године који је погодио Индонезију или Јапан прошле године.

ФОТО: РОЈЕРС

Није било велике штете

Британски премијер Дејвид Камерон на азијској турнеји

Муслимани морају да прихвате демократију

Камерон апеловао на младе муслимане да се окану узалудног избора диктатуре и екстремизма. "Арапско пролеће" највећи пораз за "Ал-Каиду"

ФОТО: АГЕНЦИЈЕ

Камерон на универзитету "Ал-Азхар"

ЏАКАРТА - Муслимани морају да прихвате демократију и поштују права хришћана широм свијета, рекао је британски премијер Дејвид Камерон.

Он је током посјете Индонезији, највећој муслиманској земљи на свијету, апеловао на младе муслимане да се окану узалудног избора диктатуре и екстремизма и присиле своје земље да распишу изборе, објавио је лист "Дејли телеграф".

Камерон је истакао да би највећи пораз за "Ал-Каиду" био када би се више побуњеника придружило младим муслиманима који су иницирали "Арапско пролеће".

Он је упозорио на опасност екстремизма по демократију, истичући да екстремизам није само одлика муслимана.

Он је изразио забринутост за милионе хришћана, посебно у Египту, гдје коптска мањина каже да се суочава са растућим прогоном.

Критикујући египатску моћну партију Муслиманска браћа, Камерон је рекао да они не треба да негирају права вјерских мањина које не дијеле њихова специфична религијска увјерења.

Египатска коптска заједница, која чини десет одсто од 80 милиона становника земље, мета је сталних напада послије збацивања предсједника Хоснија Мубарака. Само у мају прошле године убијено је 13 Копта, а у марту ове убијено их је десет у нападу исламиста.

Обраћајући се студентима на универзитету "Ал-Азхар", Камерон је рекао да је Индонезија примјер како ислам и демократија могу да иду руку под руку.

ЗАБРИНУТОСТ
за положај хришћана у Египту

Он је рекао да је Индонезија за само десет година успјела да се трансформише из диктатуре у демократију, за шта су другим земљама, укључујући Британију, требали деценије и вијекови.

Британски премијер је истакао да Британија и Индонезија имају доста сличности и поменуо терористичке нападе на Балију 2002.

- То је био напад на свијет и показао нам како је безбједност наших земаља повезана - рекао је он.

Индонезија је постала демократија 1998. године, послије вишегодишње диктатуре.

Хвалећи напоре Индонезије да се модернизује, он је рекао да још постоје четири велика противника који пријете заједничким интересима - ауторитарне вође, корумпиране елите, екстремисти и трибалисти.

Истакао је да демократија има могућност да порази те опасне противнике, као што је на примјер режим сиријског предсједника Башара ал-Асада.

Камерон је апеловао да се не мијеша ислам са екстремизмом.

Британски премијер јуче је посјетио Малезију, а на распореду су и Мјанмар и Сингапур.

Екстремизам опасан за све

Бизнис

Камерон, који је у Азију дошао у пратњи бизнисмена, истакао је растући економски и политички значај југоисточне Азије. Циљ његове посјете је јачање британских инвестиција.

Нобеловац Гинтер Грас за њемачки "Зидојче цајтунг"

Израел као диктатура

БЕРЛИН - Њемачки писац Гинтер Грас упоредио је одлуку Израела да га прогласи непожељном особом са ранијом забраном уласка у Источну Њемачку и Мјанмар.

- Три пута ми је забрањен улазак на подручје неке земље - пише он у тексту објављеном у њемачком дневном листу "Зидојче цајтунг" и подсјећа да је раније био "персона нон грата" у DDR-у и Мјанмару 1986.

У та два случаја су примијењени поступци уобичајени у диктатурама.

А сада ме министар унутрашњих послова једне демократске земље, Израела, кажњава забраном уласка у земљу, пише Грас.

НЕПОЖЕЉНА
особа већ трећи пут

Одлука Израела дошла је након што је њемачки нобеловац објавио пјесму у којој је Израел описао као пријетњу свјетском миру и рекао да тој држави не смије бити допуштен напад на Иран.

Грас (84), писац антиратног романа "Лимени добош" и критичар западних војних интервенција, попут оне у Ираку, такође је осудио њемачку продају оружја Израелу у пјесми под насловом "Што се мора изрећи", објављеној у неколико новина у Њемачкој, те у "Њујорк тајмсу" и италијанском листу "Република".

Грас је нагласио сличност израелске забране с дјеловањем Ериха Милекеа, бившег шефа "Штазије" - свемоћне политичке полиције источнњемачког режима.

Грас, љевичарски писац који је својим дјелом преиспитивао нацистичку прошлост своје земље, 2006. је признао да је у младости припадао SS-у, елитним јединицама Адолфа Хитлера.

Гинтер Грас

Вијести

Израел

Нуди директне преговоре

ТЕЛ АВИВ - Израелски премијер Бењамин Нетанијаху понудиће да води директне преговоре са палестинским предсједником Махмудом Абасом, када се сљедеће недјеље буде састао са палестинским премијером Саламом Фајадом у Јерусалиму, најављено је у Нетанијахуовом кабинету. Нетанијаху ће се састати са Фајадом 17. априла. Биће то први састанак двије стране на највишем нивоу откако је мировни процес запао у ћорсокак прије 18 мјесеци.

Хамид Карзаи

Могући предсједнички избори

КАБУЛ - Предсједник Авганистана Хамид Карзаи изјавио је јуче да разматра могућност расписивања предсједничких избора годину раније него што је планирано да би земља тако била изложена мањим притисцима због истовременог одласка страних борбених трупа и одржавања избора. Сљедећи предсједнички избори би требало да буду одржани 2014, преноси АП.

Турска

Војници под истрагом

АНКАРА - Турска полиција претресла је куће више десетина бивших војника, укључујући једног генерала у пензији, у новој истрази против припадника војске. Бивши војници сумњиче се да су 1997. на првог происламског премијера Турске извршили притисак да поднесе оставку, због његових наводних покушаја да повећа утицај ислама у тој земљи.

Алжир

Умро бивши предсједник

АЛЖИР - Први алжирски предсједник Ахмед Бен Бела (95) преминуо је у сриједу у свом породичном дому у Алжиру, пренио је АП. Био је вођа борбе Алжира за осамостаљење од Француске. Један је од симбола глобалног антиколонијалног покрета. Предсједник Алжира био је од 1963. до војног државног удара 1965. године, када је свргнут с власти. У кућном притвору био је све до 1980. године, кад је азил пронашао у Швајцарској.

Бањалука

ВИЈЕСТИ ИЗ ПОРОДИЛИШТА

2 дјевојчице **6** дјечака

Почеле припреме за највећи хришћански празник

Малишани украсили васкршња јаја

У акцији украшавања васкршњих јаја учествовало 50 дјеце, који су то са нестрпљењем дочекали, кажу у "Анђелку". Малишане Центра "Заштити ме" даровали гости из "Јахорина осигурања"

ПИШУ: АЛЕКСАНДАР ПОПОВИЋ
aleksandarp@glassrpske.com
ДАНИЈЕЛА СТОКАНИЋ
danijelas@glassrpske.com

Бојење јаја у вртићу "Анђелак" ФОТО: Д. СТОКАНИЋ

Славље поводом највећег хришћанског празника Васкрса већ је почело бојењем јаја у вртићу "Анђелак", Центру "Заштити ме" и Дјечијем дому "Рада Врањешевић".

Малишанима из "Анђелка" у украшавању васкршњих јаја помогле су васпитачице, а претпразничка атмосфера је употпуњена дјечијим рецитацијама.

Руководилац вртића Даница Стикић каже да "Анђелак" сваке године прослављa Васкрс, који дјеци доноси највише радости.

- У акцији украшавања васкршњих јаја учествовало је 50 дјеце, који су то са нестрпљењем дочекали. Дјецу васпитавамо у духу православља, да буду добри људи и да знају да увијек добро побјеђује зло - истакла је Стикићева.

Петогодишњи Павле каже да се веома радовао шарању јаја и да је највише бојио својом омиљеном плавом бојом, а његов другар Алекса је, признаје, уживао иако је руке сасвим умазао бојицама. Њихова пријатељица Ана у осликавању јаја највише је користила црвену боју, јер тако ради и њена мама код куће.

Представници "Јахорина осигурања" посјетили су јуче Центар "Заштити ме" и поклонили дјеци слаткише играчке и новац.

ВАСКРС за дјецу доноси највише радости

- У жељи да промовишемо друштвено користан рад посјетили смо ову установу, дјеци поклонили поклоне и дружили се са њима бојећи васкршња јаја - рекла је директор бањалучке филијале Љиљана Костић.

Директор Центра Зорица Кузмановић-Василић је истакла да је "Јахорина осигурање" дугогодишњи сарадник ове установе и да су од гостију добили и чек од 500 марака који ће утрошити за дјечију екскурзију.

Традиционално бојење васкршњих јаја јуче су приличиле и чланице Кола српских сестара.

ДЈЕЧИЈИ ДОМ

- Празновање настављамо и сутра на Велику суботу када ће наша дјеца, у сарадњи са МЗ Кочићев вијенац и црквеном заједницом, учествовати у шарању јаја и такмичењу у туцању јаја у Цркви успења пресвете Богородице - рекла је директор ЈУ "Рада Врањешевић" Свјетлана Благојевић и додала да ће на Васкрс у Дому бити припремљена богата трпеза и традиционално туцање васкршњих јаја.

ГРАДСКИ ВОДИЧ

Важни телефони

Информације	1185
Хитна помоћ	124, 230- 620
Ватрогасци	123
ЦЈБ	122, 337-100
Тачно вријеме	1373
Метеоролошка станица	307-943
S.O.S. телефон (Линија за помоћ жртвама насиља у породици)	1264

болнице

Паприковац	342-100
Поликлиника	247-333

ординације

Деамедик	309-221
Еуромедик	463-025
Интермедик	216-661
Јелена	324-310
Фирена	437-222

превоз

Аутобуска станица	922 000 922 001
Жељезничка станица	301-229
Аеродром Бањалука	535-210
Билетарница (центар)	315-867

taxi

novi patrol taxi
најбољег града
1533
SVE JE NOVO OSIM CIJENA !
patrol.taxi@mail.com

инспекција

Санитарна	244-475
Тржишна	348-710
Инспекција рада	348-730
Просвјетна	466-346
Комунална	306-464
Републичка управа за инспекцијске послове	213-624
Републички девизни инспекторат	300-434

кварови

Пријава кварова	258-686
Кварови на телефонима	1275

хотели

"Босна"	215-681
"Палас"	218-723
"Идеја"	217-444
"Видовић"	217-217; 245-800
"Цезар"	326-400
"Гранд"	380-105
"Мериот"	222-870; 217-801

РЕПЕРТОАР

БИОСКОПИ

МУЛТИПЛЕКС "ПАЛАС"

ОГЛЕДАЛЦЕ, ОГЛЕДАЛЦЕ
жанр: комедија, авантура
улоге: Џулија Робертс, Лили Колинс
термини: 16.30, 20.15, 22.15

ЖУЉКО - ПРИЧА О РАДИВОЈУ КОРАЂУ
жанр: биографски, документарни
улоге: Владимир Алексић, Катарина Радивојевић
термин: 18.30

ТИТАНИК 3D
жанр: драма, романса
улоге: Леонардо Дикаприо, Кејт Винслет
термин: 17.30

АМЕРИЧКА ПИТА: ПОНОВО НА ОКУПУ
жанр: комедија
улоге: Џејсон Бигс, Алисон Хенинген
термини: 15.30, 17.45, 20, 22.15, додатни термини суботом и недјељом у 13

БИЈЕС ТИТАНА 3D
жанр: фантазија, акција
улоге: Сем Вортингтон, Лијам Нисон
термин: 15.30

ПУПИЈЕВА ПОТРАГА (синхронизовано)
жанр: анимирана авантура
улоге - гласови: Младен Бадовинац, Мила Елеговић
термини: суботом и недјељом у 13.45

ЛОРАКС 3D
жанр: анимирани, авантура
улоге: Дени де Вито, Зак Ефрон, Тејлор Свифт, Ед Хелмс
термини: суботом и недјељом у 12

КУНГ ФУ ПАНДА 2
жанр: анимирани, авантура
улоге - гласови: Џек Блек, Анђелина Џоли
термини: суботом и недјељом у 14.30

АЛВИН И ВЈЕВЕРИЦЕ 3: УРНЕБЕСНИ БРОДОЛОМ (синхронизовано)
жанр: анимирани
улоге: Џастин Лонг, Метју Греј Гублер
термини: суботом и недјељом у 12.30

НАРОДНО ПОЗОРИШТЕ РС
"Ревизор", велика сцена 17. априла у 20 часова

МУЗЕЈ САВРЕМЕНЕ УМЈЕТНОСТИ РС
Самостална изложба Борјане Мрђа "Промјенљиво тијело" до 15. априла

МУЗЕЈ РЕПУБЛИКЕ СРПСКЕ
Стална изложбена поставка - "Од праисторије до савременог доба"
Мултимедијална изложба - "Јасеновац"
Изложба дјечијих радова "Прољеће у музеју"

Нерадни дани за васкршње празнике

Административна служба града неће радити данас и у понедјељак због обиљежавања вјерских празника Велики петак и Васкрс, у складу са Законом о празницима Републике Српске, рекли су у градској управи.

- Овим законом је предвиђено да се вјерски празници празнују два дана, први и други дан празника, док се Велики петак, као вјерски празник, празнује један дан - додали су у градској управи.

А. П.

Стамбено збрињавање породица погинулих бораца и РВИ

Догодине станови за 78 породица

Најповољнија локација за изградњу станова насеље Ада, јер се ради о земљишту у власништву града. Вјерујемо да ће станови бити додијељени идуће године, рекао Давидовић

На подручју града до сада збринуто око 600 породица ФОТО: АРХИВА

ПИШЕ: ЈЕЛЕНА БЈЕЛИЦА
jelenabj@glassrpske.com

Тендер за изградњу 48 станова за породице погинулих бораца и ратних војних инвалида биће расписан сљедеће седмице, а до краја године и за још 30 станова.

Ово је јуче изјавио градоначелник Бањалуке Драгољуб Давидовић и додао да ће станови највјероватније бити саграђени у насељу Ада.

- То је најповољнија локација с обзиром на то да се ради о земљишту у власништву града и нећемо имати проблема са имовинским односима. Осим тога, уређена је и инфраструктура, а реално би било да ове стамбене јединице буду додијељене идуће године породицама погинулих бораца и ратних војних инвалида - нагласио је Давидовић.

Драгољуб Давидовић је јуче са министром рада и борачко-инвалидске заштите РС Петром Ђокићем потписао уговор о преносу на град права располагања и коришћења 127 станова, које је Влада РС изградила за стамбено збрињавање породица погинулих бораца и ратних војних инвалида.

Ђокић је појаснио да су то станови који су изграђени и додијељени породицама у 2008. и 2009. години.

- Преношењем ових права у власништво града породице које користе ове станове убрзо ће постати и званично њихови власници - истакао је Ђокић.

Задужење

Ђокић је нагласио потребу да се на дневни ред Народне скупштине РС уврсти програм потпуног стамбеног збрињавања породица погинулих бораца и РВИ, за шта је потребно 47 милиона КМ.

- На листи посебног програма за стамбено збрињавање још се налази више од 2.000 породица, а уколико се кредитно задужење подржи, процјењује се да би до 2014. године овај програм био реализован у цијелости - истакао је Ђокић.

У БАЊАЛУЦИ потребно изградити још 325 станова

Према његовим ријечима, уговор се односи на станове које је Влада Српске изградила из Програма стамбеног збрињавања породица погинулих бораца РС и ратних војних инвалида, те да се њиме преноси власништво са министарства на град.

- Вриједност ових 127 стамбених јединица је 9.293.827 марака, од чега је Министарство учествовало са 5.147.733, а град са 4.146.094 марке - изјавио је Ђокић.

Он је потврдио да се сљедеће седмице расписује тендер за изградњу нових 48 станова у Бањалуци.

- У овом граду треба да изградимо још 325 станова и обезбиједимо 158 неповратних новчаних помоћи у будућем периоду. Током године расписаћемо још један тендер, када створимо техничке услове. Очекујем да бисмо могли имати још 30 станова уговорених за Бањалуку - казао је Ђокић.

Према његовим ријечима, на подручју града до сада је збринуто око 600 породица, а град је од 2000. године издвојио око 40 милиона марака.

Потписивање уговора

ГРАДСКЕ ВИЈЕСТИ

Гости из Русије у ОШ "Иво Андрић"

Програм за госте из Русије ФОТО: Ј. БЈЕЛИЦА

Представници Министарства просвјете Русије посјетили су јуче Основну школу "Иво Андрић" с циљем упознавања са образовним системом у Републици Српској и развоја будуће сарадње у области образовања.

- Гости су изразили жељу да наша школа буде њихов партнер у реализацији будуће сарадње која би се огледала у виду размјене наших ученика и ученика из Русије. Пријатељи из Русије су нам оставили времена да размислимо о сарадњи - рекла је директор ОШ "Иво Андрић" Жељка Опачић.

Ученици домаћини су припремили приредбу представницима руског министарства и показали им просторије школе.

Ј. Б.

Одвезено 415 тона отпада

У првом дијелу овогодишње прољећне акције уређења града, која се одвијала од 26. марта до 6. априла, укупно је одвезено 415 тона отпада, рекли су у градској управи.

- Са подручја градских мјесних заједница предузеће "Чистоћа" одвезло је 317 тона, док је предузеће "Еко еуро тим" са сеоског подручја одвезло 98 тона прикупљеног отпада. Ова акција биће настављена до 20. априла и обухватиће градске мјесне заједнице на лијевој обали Врбаса и села уз магистрални пут према Приједору и Бронзаном Мајдану - додали су у градској управи.

А. П.

У трци до Београда 160 бициклиста

У оквиру обиљежавања Дана града и ове године ће бити одржана традиционална бициклистичка трка Бањалука - Београд, која ће бити најмасовнија до сада - рекао је директор трке Владимир Куваља.

- Ове године се пријавило највише бициклиста. Њих 160 из цијелог свијета ће учествовати на овој трци. Она ће почети 20. априла, када ће бити вожена кружна трка улицама Бањалуке. Идућег дана слиједи друга етапа, дуга око 190 километара, а то преко Прњавора, Дервенте и Шамца, са циљем у Брчком. Трећа етапа на програму је 22. априла, а бициклисти ће стартовати из Бијељине, док је циљ на Авали - додао је Куваља.

А. П.

МАТИЧНИ УРЕД

Рођени:

Алексеј Видеканић, син Игора и Тијане; Марта Трифковић, кћи Владислава и Тање; Владимир Мачинковић, син Милета и Данијеле; Елена Гаћеша, кћи Светлане; Миа Станковић, кћи Синише и Валентине; Алекса Мејић, син Зорана и Сање; Ирина Јелић, кћи Милоша и Звјездане; Јан Смаилхоџић, син Едина и Иване; Анђела Ковачевић, кћи Славка и Милке; Михајло Маринковић, син Мирољуба и Дијане; Марија Мијатовић, кћи Слободана и Наде.

Умрли:

Алојз (Алојз) Егић, рођен 1942. године; Владо (Душан) Ђукић, рођен 1942. године.

ПАЖЊА

Посјета Удружењу параплегичара

Поводом васкршњих празника Удружење параплегичара, обољелих од дјечије парализе и осталих тјелесних инвалида бањалучке регије јуче је посјетио Актив жена СДС-а и уручио им пригодне поклоне. Том приликом Удружење их је упознало са животним проблемима са којима се сусрећу.

А. П.

Култура

Читајте...

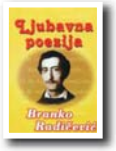

Бранко Радичевић, **ЉУБАВНА ПОЕЗИЈА**

Мирослав Антић, **НЕБО У ОКУ**

Премијера у Позоришту Приједор

Представа "Квартет" на радост публике

ПРИЈЕДОР - Представа "Квартет" Роналда Харвуда, у режији Дарка Цвијетића, премијерно је изведена у сриједу увече на сцени Позоришта Приједор.

Цвијетић је рекао да је изузетно задовољан резултатом рада глумачког ансамбла.

- Имао сам пет сјајних сарадника који су маштали заједно са мном на задату Харвудову тему - каже Цвијетић, истичући да је специфичност представе био наступ глумаца на камерној сцени.

У представи играју Раденко Билбија, Раденка Шева, Злата Когелник, Раде Ступар и Синиша Вучићевић.

Раденко Билбија је истакао да је изузетно задовољан што је имао прилику да ради још једну представу по тексту генијалног писца Роналда Харвуда.

С. Т.

Дјечије позориште Републике Српске

"Живот је опака навика"

БАЊАЛУКА - Представа "Живот је опака навика", коју по тексту Душка Радовића режира Ненад Бојић, биће премијерно изведена 17. априла у 20 часова на сцени Дјечијег позоришта РС.

Редитељ Ненад Бојић овом режијом обиљежава тридесет година умјетничког рада, док Дјечије позориште Републике Српске премијеру поклања свом граду поводом обиљежавања 22. априла - Дана града Бањалука.

- Неки чудесни - радосни јадак ме хвата, сада када завршавам ову представу: "Живот је опака навика", по Радовићу, Душку чаробном. Волим га више од себе. Заиста, не знам зашто! - записао је Ненад Бојић.

У представи играју Александар Бланић, Божана Бијелић, Душко Мазалица, Александра Спасојевић, Драган Бањац, Свјетлана Андрић и Младен Јанковић.

А. Р.

Бански двор Културни центар

Наступиле музичарке из Ниша

БАЊАЛУКА - Концерт Весне Рилак-Станимировић (виола) и Христине Вуковић (клавир) одржан је у сриједу увече у Банском двору Културном центру.

Весна Рилак-Станимировић је дипломирала и магистрирала на Факултету музичких уметности у Скопљу, добитник је више награда, учесник многих међународних музичких кампова, али и члан Свјетског омладинског оркестра.

Христина Вуковић је завршила основне и постдипломске студије на Факултету музичке уметности у Београду са највишим оцјенама. У току школовања добила је више награда на разним такмичењима.

Посљедњих десет година наступа са Весном Рилак-Станимировић. У току те сарадње свирале су на многим фестивалима и имале концерте у свим већим градовима Србије.

А. Р.

Предавање Ненада Грујичића у Етнографском музеју у Београду

Ојкача амблем крајишке баштине

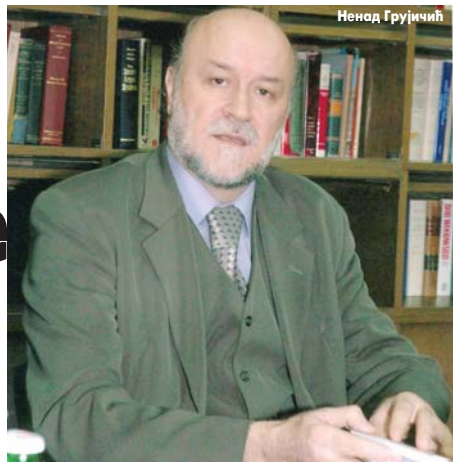
Ненад Грујичић

Уз исцрпно предавање у Етнографском музеју, Грујичић понудио и двадесетак видео-снимака ојкаче са терена

ПИШЕ: АЛЕКСАНДРА РАЈКОВИЋ
aleksandrar@glassrpske.com

БЕОГРАД - У пуној сали Етнографског музеја у Београду одржано је несвакидашње предавање Ненада Грујичића о теми "Нематеријална културна баштина Срба Крајишника у Србији".

Предавању је присуствовао и предсједник националне комисије UNESCO-а за Републику Србију, Триво Инђић, челници Представништва Републике Српске у Београду, са директором Млађеном Цицовићем на челу, писци, етномузиколози, социолози, новинари и бројна публика разних генерација.

НАСТУП
Школе традицијског пјевања

Попут пјесника Васка Попе, Миодрага Павловића, Бранка В. Радичевића, Божидара Тимотијевића, Здравка Крстановића, Анђелка Анушића и других који су се бавили српском народном поетском баштином, Грујичић већ дуже вријеме изучава десетерачки двостих ојкаче, вјековне крајишке пјеваније.

Досад се појавило пет издања његове културне књиге "Ојкача" (студија и антологија), која је први пут штампана прије четврт вијека.

Уз исцрпно предавање у Етнографском музеју, Грујичић је понудио и двадесетак видео-снимака ојкаче са терена. Наступила је и Школа традицијског српског и балканског пјевања Бојане Николић, као и ојкачке младе групе "Плитвице" и "Момци Буковице". Посебно је истакнуто старо козарско коло, гдје се ојкача најмоћније показује у својој непоновљивој раскоши и љепоти. Поменут је и значај крајишког етномузиколога и академика Владе Милошевића за ову област, чије име носи значајна етномузиколошка и научна манифестација у Бањалуци.

Грујичић је дотакао и неке проблематичне номинације из балканског окружења, којима су на листе UNESCO-а постављени елементи нематеријалног културног насљеђа као хрватска баштина, а који неспорно припадају српској традицији (ојкање-ојкача, бећарац, нијемо-глуво коло). Утврдио је да Србија, односно Република Српска морају као пандан Хрватској номиновати ојкачу, бећарац и глуво коло за UNESCO, као репрезентативну појаву српског нематеријалног културног блага на Балкану.

Интересовање

Посебно интересовање изазвао је дио предавања посвећен апатридној позицији и факторима угрожавања нематеријалног културног насљеђа Срба Крајишника у Србији. Грујичић је указао на лошу и апатичну атмосферу у афирмацији културног блага српских избјеглица у Србији, неадекватно медијско тумачење крајишке баштине и импровизован однос државних институција.

Промовисан "Српски православни буквар" у Бањалуци

Очување ћириличног писма

БАЊАЛУКА - "Српски православни буквар" промовисан је јуче у Бањалуци у мултимедијалној сали Радиотелевизије РС.

Ријеч је о новој књизи Издавачке установе Митрополије Црногорско-приморске "Светигора", објављеној поводом највећег хришћанског празника Васкрса, а у оквиру обиљежавања 415 година од првог српског црквеног буквара монаха Саве Дечанца.

Уредник издања Весна Тодоровић истакла је да је ријеч о појмовнику црквених, теолошких и свакодневних термина који, према оцјени издавача, али и вјероучитеља и познавалаца уџбеника и школских књига, може и треба да нађе примјену у школама.

БУКВАР
би требало да прерасте у уџбеник

Према ријечима књижевника Будимира Дубака, ова књига свједочи о очувању српског језика и ћириличног писма у Црној Гори.

ФОТО: А. ЧАВИЋ
Са промоције на РТРС-у

Генерални дистрибутер издања Марко Гвозденовић истакао је да се буквар може купити на киосцима широм Српске по цијени од четири марке до 23. априла, послије чега ће цијена бити осам марака.

Уредник Културно-образовног програма РТРС-а Јелена Којовић-Тепић истакла је да РТРС увијек радо подржава пројекте који опомињу на очување српске духовности и традиције.

М. П.

Вилијам Бојд пише нови роман о Џејмсу Бонду

ЛОНДОН - Чувени британски супершпијун Џејмс Бонд поново ће се наћи у опасности у новом, званичном роману аутора Вилијама Бојда који ће бити објављен сљедеће године, јавио је Танјуг. Британски књижевник рекао је да ће своје познавање шпијунског свијета из 1960-их и доба хладног рата искористити да би написао нову авантуру лика који је створио Јан Флеминг и који је временом постао књижевни и филмски феномен.

Научни скуп у Вишеграду посвећен нобеловцу

Андрићево дјело у европском контексту

Циљ пројекта да се системски проучи Иво Андрић и његово дјело у европском контексту у периоду од 2008. до 2015. године и да се њим на тај необичан и научан начин обухвати његово комплетно и богато књижевно стваралаштво, рекао професор Тошовић

Школски час у Андрићевој учионици

ПИШЕ: РАДОЈЕ ТАСИЋ
krozrs@glassrpske.com

Професор Бранко Тошовић

ВИШЕГРАД - У Спомен-учионици "Иво Андрић" у Вишеграду професор Института за славистику у Грацу Бранко Тошовић културној јавности овог града представио је пројекат "Андрић и иницијативе - Иво Андрић у европском контексту", чија је реализација започета на Универзитету у Грацу 2007. године.

- Циљ пројекта је да се системски проучи Иво Андрић и његово дјело у европском контексту у периоду од 2008. до 2015. године и да се њим на тај необичан и научан начин обухвати његово комплетно и богато књижевно стваралаштво - рекао је професор Тошовић.

Он је подсјетио да су до сада у Грацу одржана четири књижевна симпозијума и најавио да ће пети бити одржан у граду Андрићевог дјетињства у Вишеграду.

- Опредијелили смо се да у овом граду на Дрини буде одржан пети симпозијум о Андрићу и његовом дјелу, јер је он овдје провео дјетињство. Тај период, према нашим истраживањима, сврстали смо у прву фазу његовог живота и литерарног стваралаштва у времену аустроугарске владавине - додао је Тошовић.

Друга Андрићева фаза припада његовом боравку у Грацу у Аустрији, гдје је и докторирао, а трећа је у сјенци два свјетска рата.

ПЕТИ симпозијум у октобру

- Пети симпозијум биће посвећен искључиво једном његовом дјелу, по многима и најбољем, роману "На Дрини ћуприја" - истакао је Тошовић.

Према Тошовићевим ријечима, за овај пети симпозијум у Вишеграду већ је пријављено 118 научних радова од познавалаца Андрићевог дјела из 11 земаља.

Досад су научне радове на симпозијуму пријавиле и три вишеградске професорке српског језика и књижевности.

На овом научном скупу у Вишеграду, који ће бити одржан 4, 5. и 6. октобра ове године, предвиђено је да се говори о књижевном аспекту старалаштва славног писца, као и о његовој поетици и стилу и језику у приповијеткама и романима.

На досадашња четири симпозијума у Грацу било је пријављено 250 научних радова.

Разговор

Прије почетка предавања у Спомен-учионици "Иво Андрић" у Вишеграду професор Института за славистику у Грацу Бранко Тошовић, који је организатор пројекта, разговарао је са начелником општине Вишеград Томиславом Поповићем о организацији овог научног скупа.

Српско књижевно друштво

"Стеван Сремац" Вољи Чолановићу

БЕОГРАД - Роман Воје Чолановића "Ода мањем злу" овогодишњи је добитник награде "Стеван Сремац", саопштено је јуче из Српског књижевног друштва.

Жири, који је радио у саставу Горан Максимовић (предсједник), Јасмина Врбавац и Милован Марчетић, донио је једногласну одлуку да награда припадне Чолановићевом роману у издању куће "Моно и Мањана". Награда "Стеван Сремац" додјељује се за књигу прича или роман писан на српском језику и објављен претходне године.

- Намера ми је била да просто опишем поновни сусрет Србина Јанка Тапе и Финкиње Мине Ахо, молекуларних биолога, који су се начинивши прељубу заволели на давно одржаном међународном семинару у Салцбургу. Сусрет је изненадан и не траје ни пун дан, у Београду, а да до краја није јасно шта је прави разлог Мининог доласка - рекао је Чоловић о награђеној књизи.

А. Р.

Народна библиотека "Филип Вишњић"

Промовисана "Бернардијева соба"

БИЈЕЉИНА - Књига "Бернардијева соба" Слободана Тишме, добитника НИН-ове награде за најбољи роман у 2011. години, представљена је у сриједу увече у Народној библиотеци "Филип Вишњић" у Бијељини, јавио је Танјуг.

Тишма је рекао да је књигу написао када га је пријатељ из Мађарске замолио да напише причу о аутомобилској олупини, која га је инспирисала да напише овај роман.

- Овај роман говори о студенту Пишти Петровићу, који живи на ивици друштва, од оца војног хирурга и мајке домаћице, која их је напустила када је имао десет година. Отац по службеној дужности одлази у други град и остављa Пишту да живи сам у стану, из кога је за кратко вријеме деложиран, и одлази да живи у олупини аутомобила - рекао је Тишма.

Вијести

"Архипелаг"

"Ненаписани роман"

БЕОГРАД - Издавачка кућа "Архипелаг" објавила је у антологијској едицији "Сто словенских романа" књигу "Ненаписани роман" Станислава Ракуса, једног од најзначајнијих савремених словачких писаца, саопштила је ова издавачка кућа.

- "Ненаписани роман" обликован је као укрштај стварног и могућег, приватног и друштвеног, романа у настајању и свакодневне хронике, уметности и стварности - кажу у "Архипелагу". А. Р.

Атеље 212

"Лепотица Линејна"

БЕОГРАД - Представа крагујевачког позоришта "Лепотица Линејна", коју је по тексту Мартина Макдоне режирао глумац Милић Јовановић, гостоваће 18. априла у "Атељеу 212", саопштено је из крагујевачког позоришта. "Лепотица Линејна" говори о духовној биједи и животу у ирској провинцији, а премијеру је имала на крагујевачкој сцени 29. фебруара. А. Р.

"Ноћ музеја"

Фото конкурс

БЕОГРАД - Тим манифестације "Ноћ музеја" и Народна библиотека Србије организују фото-конкурс под називом "Телепорт Ноћи музеја", јавио је Танјуг. На "Фејсбук" страници "Ноћи музеја" биће постављене фотографије старог Београда, одабране из фото-документације Народне библиотеке Србије, а заинтересовани имају задатак да препознају објекте на тим фотографијама, пронађу их у српској престоници и фотографишу поново.

Оксфорд

Електронске књиге

ЛОНДОН - Библиотека Универзитета Оксфорд и Ватиканска библиотека саопштиле су јуче да намјеравају да дигитализују 1,5 милиона страница древних текстова и поставе их, бесплатно, на интернет, јавио је Танјуг. Дигитализоване колекције биће фокусиране на три теме: грчке рукописе, штампане књиге из 15. вијека и хебрејске рукописе и прве штампане књиге.

Разбибрига

Сједе три Црногорца на клупи преко пута продавнице.
- За колико би ти, ђетићу, могао отићи по пиво - питају првог.
- А могао бих за пола сата.
- А могао би за 15 минута? питају другог.
Питају трећег исто:
- А могао би за пет минута
На то ће ова двојица:
- Та нијеси тица!

Од трача до истине

"Википедија" сахранила Георгиева

Колико морбидних људи, односно информација има на интернету, лично се увјерио музичар Владо Георгиев, који је својим очима видио да су га на интернет енциклопедији "википедија" сврстали међу мртве.

На овој страници, наиме, донедавно је писало да је кантаутор преминуо 6. априла 2012. године у 35. години живота, што је пјевача жестоко изнервирало, пишу београдски медији.

- Желим да поздравим моје убице са "википедије" - било је прво што је написао Георгиев на "твитеру", а онда је додао:
- Баш бих много ценио мог тихог убицу на "википедији" када би се овде јавно пријавио.

Да ствар буде ироничнија, Владо је написао и да управо пјева пјесму "Живим сад" и тако осмијехом одговара непознатом "убици".

Убрзо након што је Георгиев обавијестио све своје пријатеље и фанове шта се десило на овој интернет страници, на "википедији" је одједном нестао податак о његовој смрти, али је музичар, знајући да постоји опција брисања, на вријеме сачувао страну на којој су га прије времена послали на онај свијет.

Гласова кухиња

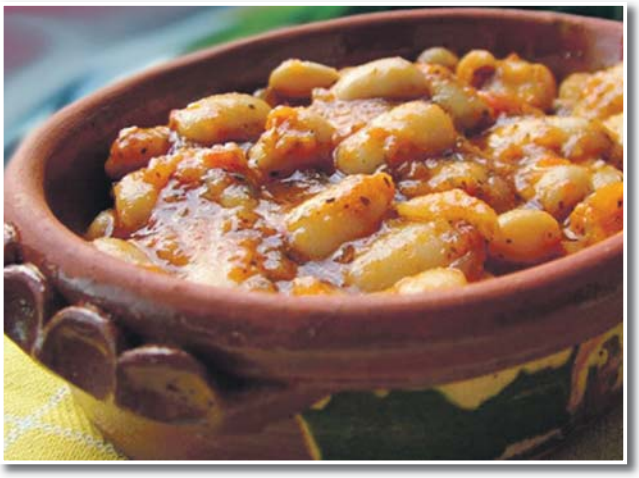

Посни пасуљ пребранац

Ево рецепта за припрему посног бијелог пасуља пребранца, запеченог у рерни. Одличан је за дане поста, али и за промјену од класичне припреме чорбастог пасуља. Битно је да се стави доста лука, а сто се дузе пеце у рерни пребранац це бити укуснији. Ради се о старинском јелу које увијек радо припремају насе баке.

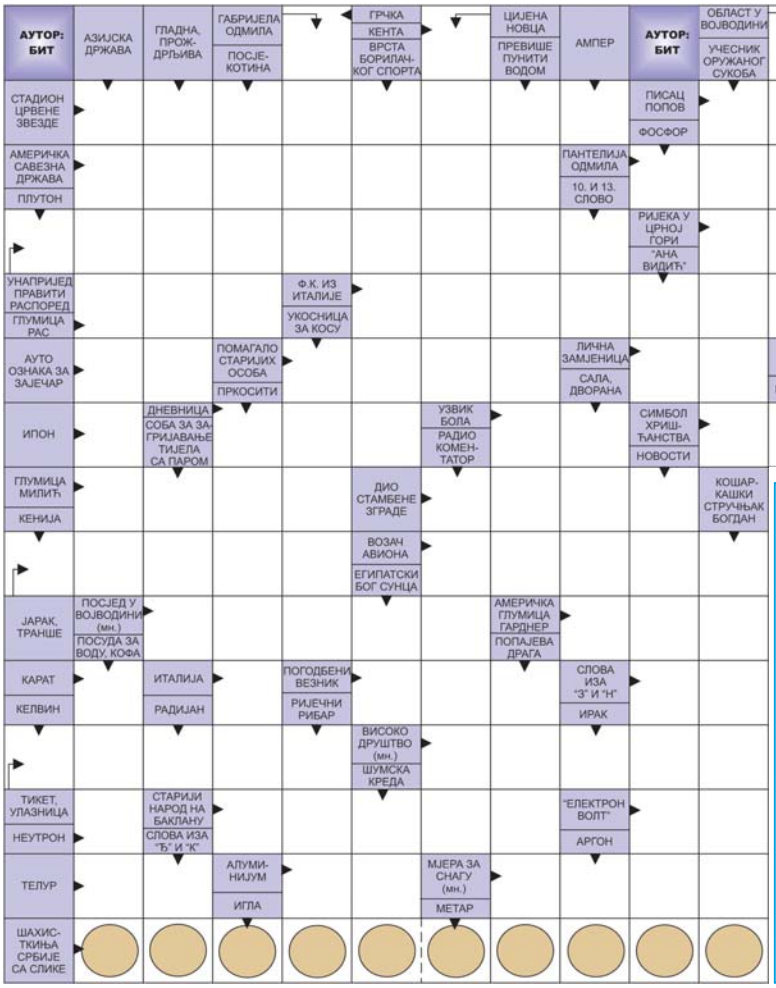

Судоку

У празна поља распоредите бројеве од 1 до 9 али тако да у сваком реду и колони буду различити бројеви, а исто тако и унутар сваког квадрата 3x3.

Тежина: тешко

7			1			2		
	9						8	
				6		1		
2								3
		3		2		9		
9								2
		1		7				
	7						2	
		2			1			4

Рјешење

5	8	2	6	9	1	7	3	4
6	7	9	4	8	3	5	2	1
4	3	1	5	7	2	6	9	8
9	6	5	3	1	8	4	7	2
8	4	3	7	2	6	9	1	5
2	1	7	9	4	5	8	6	3
3	2	4	8	6	7	1	5	9
1	9	6	2	5	4	3	8	7
7	5	8	1	3	9	2	4	6

РЈЕШЕЊЕ: Г, К, Б, МАРАКАНА, РАША, АЛАБАМА, ПАНТА, ПЛАНИРАТИ, ТАРА, ЕВА, АТАЛАНТА, ЗА, ТАТИ, ВИ, УС, И, НЕ, АХ, КРСТ, ЈАНА, СТАН, АНАЛ, ПИЛОТ, АТАРИ, АВА, К, И, АКО, НЉ, КАРТА, ЕЛИТЕ, Н, ИЛИРИ, ЕВ, ТЕ, АЛ, ВАТИ, АЛИСА МАРИЋ,

Срели се Хусо и Хасо:
- Гдје си? Шта има?
- Ма ишао сам до киоска Лутрије да купим инстант срећку и, нећеш вјеровати, огребао сам ауто!
- Стварно!? Па, честитам!
- Да, од бандеру, када сам излазио са паркинга!

Учитељица каже Перици:
- Ако ја имам четири лопте и теби дам пола, колико ћеш ти онда имати лопти?
- Па, имаћу три лопте.
- Како три? Зар није двије?
- Није, јер већ имам једну кући!

Састојци
(за 4 особе)

800 г	бијелог пасуља (тетовца)
700 г	црног лука
700 г	празилука
2	главице бијелог лука
1	кашичица алеве паприке
1-2	листа ловора
1	кашичица мљевеног бибера неколико зрна бибера љута папричица (по жељи)

Припрема

1. Пасуљ пребрати и ставити да се кува. Послије 15-20 минута промијенити воду, додати које зрно бибера и ловоров лист и поново га барити. При томе би требало пазити да се не распадне.
2. У шерпи продинстати црни лук и празилук на мало уља и воде, а када се охлади додати алеву паприку, мљевени бибер и главицу исјецканог бијелог лука.
3. У ватросталну посуду редати, ред пасуља, ред лука.
4. Додати уље, неколико зрна црног бибера и ставити у рерну загријану на 200 степени Целзијусових.
5. Пасуљ пеците у рерни док не порумени.

Послуживање

Пребранац се служи у топлом стању, али посебан угођај је када се служи хладан као пикантан прилог или скоро као салата уз неко добро месо. Уз ово посно јело се препоручује полусуво вино.

Савјет

Ко воли љуто јело, може по жељи у пасуљ да дода једну љуту папричицу.

Цијене у КМ

пасуљ	5,5
лук	0,8
празилук	1,2
паприка	0,3
ловор	0,2
бибер	0,2
папричица	0,2

ЦИЈЕНА РУЧКА

8,4

Кутак за родитеље

Укључите дјецу у бојење јаја

Фарбање јаја највише ће развеселити најмлађе чланове ваше породице, зато их укључите у припреме и саму израду васкршњих јаја. Задовољство и осмијех на њиховим лицима ће бити најљепши украс у празничном дому

Завршите рукаве, припремите све што вам је потребно и заједно са дјецом офарбајте васкршња јаја и направите укусне колачиће. Малишани ће уживати у украшавању гране са шареним јајима која су сама израдила.

Припреме за Васкрс захтијевају вријеме и мирну руку којом ћете од шарених јаја направити права мала умјетничка дјела која ће красити ваш празнични сто.

Фарбање јаја ипак ће највише развеселити најмлађе чланове ваше породице, зато их укључите у припреме и саму израду васкршњих јаја. Задовољство и осмијех на њиховим лицима ће бити најљепши украс у празничном дому.

Природна јаја

Лијепо вријеме искористите за одлазак у природу или оближњи парк у којем ће дијете сакупити различите листиће за украшавање јаја. Објасните му поступак којим ће природни украси оставити траг на јајима и дозволите му да само слаже различите комбинације.

ПРИПРЕМЕ ЗА
Васкрс захтијевају вријеме и мирну руку

Фарбању јаја највише ће се обрадовати најмлађи чланови ваше породице, па их укључите у припреме и саму израду. Није важно што ће кухиња послије личити на унутрашњост атомске бомбе, важно је да ваши малишани буду срећни. За украшавање вам могу послужити и листићи першуна, целера, спанаћа и салате.

За фарбање јаја на старински начин потребне су вам љуске лука, и то најбоље црвеног, старе чараше у коју ћете умотати јаја и мало конца. На јаје ставите листић, умотајте га у стару чарапу и вежите кончићем, а затим спустите у шерпу да се кува заједно са љускама лука.

Ова јаја се кувају дуже него класична, до пола сата. Када се охладе, уклоните чарапу, а јаје намажите машћу, како би се лијепо сијало. На исти начин јаја можете украсити различитим облицима од папира које је дијете претходно само обликовало уз помоћ маказа.

Грана са васкршњим јајима

Васкрс је право вријеме да пустите прољеће у вашу кућу. На пијаци набавите велику грану коју дјеца могу украсити, качећи јаја која су сама израдила. Како бисте били сигурни да ће ова акција успјети, најбоље да сами издувате јаја тако што ћете мало дебљом иглом пробушити рупице с обје стране и извући жуманце и бјеланце. Кроз рупице на јајету провуците дебљи конац или украсну траку, уз помоћ које ћете јаје објесити на грану.

Припремљене љуске ставите у сталак за јаја, па нека их деца украсе по жељи - фломастерима, воденим бојама, темперама, а спретнији могу да користе и коцкице од шареног папира.

ХОРОСКОП

Ован
(21.3 - 20.4)
Полако покушавате да се доведете у нормалу и одморите од напорног рада. Ускоро наступају лагоднији дани, па их спремно дочекујете. Један ваш потез биће заснован искључиво на разуму и донијеће запажен резултат. Расположење се такође поправља.

Вага
(23.9 - 22.10)
Морате уложити пуно снаге, коју тренутно немате, како бисте превазишли тешку ситуацију. Разорена виталност вас у много чему спутава и успорава акцију. Предузмите све мјере заштите и нађите одговор за ово стање. Шта је узрок малаксалости и депресије?

Бик
(21.4 - 20.5)
Будући да сте осјетљиве грађе, можете постати жртва вируса. Уздржани сте према партнеру или симпатији. Ваша заштитница Венера склона је застрањивању, бар кад су материјалне вриједности у питању. Што се умјетности тиче, не гријешите.

Шкорпија
(23.10 - 22.11)
Радите преко сваке ере. Нервна раздражљивост је знак да сте се преформирали. Пошто оно чиме се бавите има перспективу, не одустајете. Успјех ће бити награда за труд, али не сад и одмах као што бисте ви желели. Морићете мало да причекате.

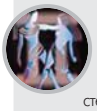

Близанци
(21.5 - 20.6)
Уживајте док можете. Успјешни сте и задовољни не само послом већ и осталим сферама живота. Подстицајно дјелујете на сараднике, а шармом свајате вољено биће. Рјешавате и заостале љубавне проблеме. Полако али сигурно се спремате да постанете одговорнији и озбиљнији.

Стријелац
(23.11 - 20.12)
Успјешан пословни дан у знаку складног тимског рада. Оно чиме се не можете похвалити јесте здравље: могућа је несаница праћена недостатком снаге. Од извјесног посла очекујете превише, па ћете се можда разочарати. Прекидате једно пословно партнерство.

Рак
(21.6 - 20.7)
Посесивност и љубомора су један од начина да прикријете своју несигурност. Имате осјећај да вам партнер полако измиче, да га губите. Тјешите се, јер ће онај ко вас воли уз вас и остати, а за остале - баш вас брига. Са првим данима љета очекује вас пуно среће у љубави.

Јарац
(21.12 - 19.1)
Са вама је тешко изаћи на крај. Не умијете да кажете шта вас мучи и истрајете у неким намјерама. Лакше вам је да ћутите и трпите. Партнер је један од ваших тренутних проблема, пошто се тешко прилагођавате његовим захтјевима. Растанак вам може учврстити везу.

Лав
(21.7 - 21.8)
Започињете нове пословне пројекте, значајне за даљи развој догађаја. По цијену да се наметнете другима, остваћете оно што сте наумили. Нисте свјесни колико оптерећујете околину, посебно партнера. Он је љубоморан, па се спрема да вам зада "снажан ударац".

Водолија
(20.1 - 18.2)
За дивно чудо, добро се осјећате. Ни сами нисте свјесни због чега. Видљивих разлога нема, али то није ни важно. Покушајте да управо данас акумулирате што је могуће више позитивних вибрација, јер ће вам ускоро бити неопходне. Не оптерећујте се глупостима.

Дјевица
(22.8 - 22.9)
Имате времена за све: посао, који је на првом мјесту, пријатеље и љубав. Пред вама су тренуци среће и креативности. Искористите их онако како то само ви знате, тихо и ненаметљиво. Пошто ћете бити активни, покушајте да одвојите мало времена за себе.

Рибе
(19.2 - 20.3)
Под условом да користите богату машту, да се бавите берзанским шпекулацијама и другим трансакцијама - очекујте срећу. У повољном сте положају да обманете друге, некога заведете и дођете до онога што сте жељели. Период слабости је прошлост, па храбро крећете напријед

Фељтон

ЗНАМЕНИТЕ ЖЕНЕ И ВЛАДАРКЕ СРПСКЕ
(Краљица Јелена)

(5)

Велики добротвор и прва жена ктитор

МИЛЕНКО М. ВУКИЋЕВИЋ

Прикупљала у свој двор из цијеле своје области дјевојке сиромашних родитеља и отворила за њих школу у свом двору; хранила их и учила реду, ручном раду и свему што је потребно за добру домаћицу

Пазите се као права браћа; знате како је казано: ко хвали Бога, а мрзи брата - лаже, и вјера му не вриједи. Ко живи у љубави - живи у Богу и Бог у њему. Брат коме помаже брат јак је као тврда и висока тврђава

Вриједна жена јесте вијенац мужу својему; а која га срамоти она му је као трулеж у костима.

Међу српским краљицама јако се истиче Јелена, жена краља Уроша, а мајка краља Драгутина и Милутина. Она је имала велики утицај на политику српске државе онога времена. Јелена је Францускиња пореклом, рођака дома Анжу, а гране која је владала у Напуљу и Сицилијом. Удала се за краља Уроша око 1250. године. Провела је на престолу Србије, као краљица више од четврт столећа, а после смрти мужа, као краљица мајка, проживела је тридесет и пет година. Значи да је провела у Србији шездесет и четири године.

Задужбинарство

Судећи по ономе шта су о њој оставили записано и римокатолици и православни у Србији и ван ње, она је, и код једних и код других, не само била поштована него и омиљена. Њен муж припадао је православној вери, њени синови Драгутин и Милутин такође, а она је остала верна вери предака својих, остала је верна кћи римокатоличке цркве.

Ова жена, дошавши млада у нашу средину, без сумње добро образована и васпитана, постарала се да у земљи свога мужа, васпитајући децу своју и утичући на околину у којој је, унесе што више културе онакве каква се ширила и подизала у свима западним државама.

Храбре жене

Кнегиње, краљице, царице и деспотице оставиле су снажан утисак и печат у средњовјековној историји српској. Храбре, поносне, паметне и покорне биле су достојне супруге српских владара, чије су често носиле бреме, племените кћери наших кнежева и мајке српских ратника и хероја. Аутор је служећи се подацима из љетописа сликовито описао живот знаменитих Српкиња.

Осам година пре њене удадбе за Уроша, Татари су опленили Угарску, затим хрватске и српске земље. Том приликом опљачкане су и некоје српске приморске области, па су пострадали и многи градови. Краљица Јелена у дукљанској области обновила је, не само знатан трговачки град Дриваст (недалеко од Скадарског језера), него и многе друге градове; она је подигла, било уз помоћ мужа свога, било уз помоћ синова, римокатоличке цркве и манастире у Котору, у Бару, у Улцињу и у Скадру, али исто тако и велики православни манастир Градац на Ибру, од којега и данас постоје развалине.

Манастир Градац својом архитектонском појавом, а нарочито дивним мраморним стубовима у вратима и прозорима сведочи о укусу и уметничкој тежњи ондашњег нашег грађевинарства.

Није само то по чему би ваљало помињати ову краљицу. Није ни то што је она дала добро васпитање својим синовима и што је својим утицајем довела до толерантности свих вера у српским земљама. Она је заслужила да је поменемо по нарочитом раду на васпитању женске деце и дјевојака.

СВОЈИМ УТИЦАЈЕМ довела до толерантности свих вјера

После смрти свога мужа краља Уроша (1277), она дође своме сину Драгутину и од њега добије на управу земље на средњем Ибру. Она је, живећи као удова, повучено од света, помагала и даље цркве и манастире. На њеном двору састављане су и писане књиге за цркве и манастире, израђивани су разни судови од злата и сребра, украшени лепим бисером и скупоценим драгим каменом; ткане су, шивене, везене и украшаване свештеничке одежде и прилагане разним црквама. Јелена је помагала убоге, сироте и давала помоћи незбринутим удовицама. Али, најлепши јој је посао, као што поменусмо, њена школа за образовање и васпитање женске деце.

О томе књиге старе кажу да је она прикупљала у свој двор из целе своје области дјевојке сиромашних родитеља и отворила за њих школу у свом двору; хранила их и учила реду, ручном раду и свему што је потребно за добру домаћицу. И чим би која дорасла, она би је удавала с богатом опремом, а на њено место узимала другу дјевојку. Тако је спремала, обучавала, издржавала и удавала женску децу све до смрти своје.

Савјет синовима

Сама она била је, како веле они који су је познавали и о њој спомена оставили, у беседи оштра, у нарави блага, у животу чиста, у заповедању кратка; говором својим могла је свакога убедити и нелицемерном утехом ублажити. Умела је и поучити и дати савета, а својој деци - краљевима Драгутину и Милутину, и као дечацима и доцније као краљевима, често је говорила:

"Децо моја драга, памтите речи мајке своје, чувајте веру своју, чините увек правду да бих се ја, мајка ваша, радовала вас ради. Пазите се као права браћа; знате како је казано: ко хвали Бога, а мрзи брата - лаже, и вера му не вреди. Ко живи у љубави - живи у Богу и Бог у њему. Брат коме помаже брат, јак је као тврда и висока тврђава; свакад је лакше двојици него једноме. Самцу је зло свуда и у свему."

Кад је Драгутин збацио Уроша и кад је Урош умро, онда Јелена, као монахиња дође свом сину и он поче да је моли за опроштај што је тако урадио са оцем. А мајка му рече:

- Господару и сине мој! Што је било - било; ваљда је тако била воља Божја. Него, сине мој, никад не смећи с ума да време лети, и да дрво није само због свог листа лепо, него и због рода свога. Помишљај свакад шта ће бити до послетка. Видиш и сам како бива овога света: данас си овде, а сутра Бог зна где; данас владаш, а сутра тобом владају; данас си богат, а сутра просјак; данас судиш, а сутра ти суде...

Ова мудра и добротворна жена наше прошлости могла би послужити као пример многима. Умрла је 8. фебруара 1314. године и сахрањена је у манастиру Грацу, а тамо и данас борави њен прах.

(Наставиће се)

Догодило се на данашњи дан

13. април 1743. године

Рођен Томас Џеферсон

1743 - Рођен амерички државник Томас Џеферсон, оснивач Демократске странке, предсједник САД од 1801. до 1809. Током рата за независност био је предсједник одбора који је припремио "Декларацију независности", прихваћену 4. јула 1776. Своје робове је ослободио, али није успио да издејствује укидање ропства. Био је гувернер Вирииније од 1779. до 1781. и секретар првог предсједника САД Џорџа Вашингтона од 1790. до 1793. Искористио је финансијске неприлике француског цара Наполеона Првог да од њега 1803. купи Луизијану.

13. април 1941. године

Фашисти окупирали Бачку

1941 - У Другом свјетском рату мађарски фашисти почели терор у Бачкој и за неколико дана убили око 3.000 цивила, махом Срба. Окупација је била сурова и жестока као и у свим крајевима Југославије. Заведена је окупаторска управа, уклањани српски називи, протјеривани Срби и други немађари, а у школе увођен мађарски језик као обавезни. Српски виђенији људи су убијани, а њихова имовина плењена. Све је ово било дио инвазије. Сваки непријатељ је радио оно што је желио - уништење Срба.

13. април 1992. године

Демолирано дописништво Танјуга

1992 - Муслиманске паравојне снаге под контролом Алије Изетбеговића демолирале су и опљачкале дописништво Танјуга у Сарајеву. Седам наоружаних људи разбило је центар везе и пресјекло пријем вијести из земље и свијета новинским кућама у БиХ и украло два телефакса, два телепринтера, телефонске и радио-апарате и телевизор. Практично је онемогућен даљи рад дописништва. Осталу опрему су уништили, а дежурног новинара опљачкали, узевши му и пасош.

Огласи

Огласе, рекламе и читуље можете предати дописништву ГЛАСА СРПСКЕ

Глас Српске
marketing@glassrpske.com
oglasi@glassrpske.com

КУЋЕ ПРОДАЈА

Продајем двије нове куће на парцели 680 м² погодно за бизнис - дјечији вртић, дом за старе особе, хостел и др, може и појединачно 1.490 КМ /м², земљиште гратис, може замјена, тел. 38765/572-929.

Продајем или мијењам кућу са четири стана и пословним простором на 900 м² земље у Трну за стан до 50 м² уз вашу доплату, тел. 387 65/791-438.

Продајем кућицу за риболов на Стублаји (Бардача), може замјена за дрвену грађу и грађевински материјал тел 065513897, тел. 387 66/234-337, 065/513-897.

Продајем двије куће, усељиве, у једном дворишту, Десна Новоселија, тел. 413-418 и 065/740 -330.

Продајем кућу 9х10, новоградња, приземље пословни простор, спрат и поткровље станови, тел. 051/317-719.

Продајем кућу у центру града, прва зона, ул. Солунска 12, тел. 066/897-469.

Продајем у Бањалуци, на Старчевици, стару кућу са плацем од 860 м², тел. 065/698-012.

Продајем у Бањалуци, Дервиши, кућу П+1, са плацем од 370 м², стара градишка цеста, тел. 065/698-012.

Продајем у Бањалуци, на Ребровцу 14х9 м, недовршену кућу са плацем од 1.100 м², тел. 065/698-012.

Продајем кућу у Борику, ул. Раде Врањешевић, са пословним простором, тел. 066/091-091.

Продајем кућу у Обилићеву, тел. 066/130-333.

Продајем викенд кућу, дунум земље, ограђено, 8 км од центра, асфалт вода, струја, папири 1/1, тел. 051/318-829.

Продајем усељиву кућу - дуплекс, 13х11 (П+1+1) са гарсоњером у поткровљу, локал у приземљу са централним гријањем, плац 500 м² - Бањалука, ул. Јовице Савиновића 101, тел. 065/696-353.

Продајем кућиште са 11 дунума земље, струја, вода, асфалт, ријека у Драгељима код Градишке, тел. 065/569-294.

Продајем кућу у Кључу, пословни простор, гаража, стамбени простор или мијењам за кућу или стан у Бањалуци, Мркоњић Граду, Приједору, Градишци, тел. 065/644-785,065/409-238.

Продајем кућу у Кључу, папири уредни, тел. 065/034-768.

Јосиповићи, продајем кућу, шталу са 35 дунума земље, тел. 065/569-294.

Росуље, Лазаричка 26, кућа на плацу од 640 м², 250 м од школе, слијепа улица, тел. 065/469-393.

Продајем кућу у ул. Иве Андића стара кућа за рушење, предвиђена стамбена зграда, тел. 065/925-186.

Издајем намјештену приватну кућу у ул. Крфска 36, тел. 065/611-313.

Продајем кућу у Новој вароши, ул. Средњобосанске бригаде, тел. 065/601-772.

Продајем врло повољно кућу, локал и двориште, ул. Змај Огњеног Вука, Лазарево, тел. 065/591-823.

Продајем кућу на спрат, плац 550 м², Лазарево, тел. 065/569-294.

Продајем кућу у ул. Раковачких рудара, на плацу од 500 м², власништво 1/1, тел. 065/683-125.

На лијепом мјесту у Караовцу продајем кућу, 9х8 П+С+П на 500 м² окућнице или мијењам за мањи стан у Бањалуци, тел. 051/212-357.

Продајем двије тотално сниране куће, гаража, ограђено, са плацем од 3.500 м², близина петље, асфалт до куће, струја, вода, усељива, ул. Благоја Паровића, тел. 065/636-545; 065/355-359.

Дервиши продајем кућу 10х10, приземље + мансарда + дворишни објекат, плац 885 м², иза "Обија", тел. 065/569-294.

Продајем дио недовршене куће, ул. Душка Кошчице, тел. 066/436-767.

Продајем кућу у насељу Ада у Бањалуци, тел. 051/429-720.

Продајем мање имање, Косјерово, општина Лакташи, тел. 065/622-572.

Продајем кућу на спрат са два стана по 80 м², са двориштем, гаражом, почетак улице Јовице Савиновића или мијењам за мањи стан уз договор, тел. 065/636-545; 065/355-359.

Продајем у Трну нову кућу, 12х10, са два стана П+1+М, плац од 700 м², тел. 065/698-012.

Купујем девастирану недовршену кућу или викендицу без посредника може SMS, тел. 065/931-672.

Продајем спрат куће у Новој вароши, ул. Стевана Мокрањца, тел. 066/130-333.

Продајем двије некретнине у Росуљама на плацу од 900 м² или мијењам за два стана уз доплату, тел. 066/628-337.

Продајем усељиву недовршену кућу, новоградња, у Јаблану или мијењам за мањи стан уз договор, тел. 065/297-732.

Продајем кућу у Трну са пословним простором, тел. 065/601-772.

Продајем кућу, 50 м² стамбеног простора, санирана, са двориштем 120 м², ул. Гаврила Принципа, тел. 065/636-545; 065/192-000.

Продајем усељиву кућу у Клашницама и два дунума земље може замјена за стан у Бањалуци, тел. 065/953-506.

Продају се двије куће у дуплексу, ул. Давида Штрпца, Паприковац, тел. 051/922-748; 065/794-304.

Продајем кућу у Горњим Кобатовцима, тел. 065/749-423.

Продајем кућу, тел. 065/018-100.

Продајем усељиву кућу, в. п., са гаржом код "Космоса", може замјена за стан, уз договор, тел. 065/528-247.

Продајем кућу на Побрђу са дунумом земље, тел. 065/636-545.

Повољно продајем усељиву кућу, спратницу у Бањалуци, (два улаза, два двособна стана, велика гаража, помоћне просторије) папири уредни, тел. 066/347-480.

Продајем новију кућу, 170 м², у Челинцу, 11 дунума шуме у Пејаковићима, повољно, тел. 065/981-918.

Продајем кућу на спрат, почетак Српских топлица, код Турбета, тел. 065/636-545.

Продајем хитно кућу на спрат са двориштем у Обилићеву, у ул. Браће Југовића, тел. 065/636-545.

Продајем кућу и плац у Дебељацима, вл. 1/1, 27.000 евра, Никола, тел. 051/314-239.

Продајем кућу у Лазареву, добра локација, два четвороособна стана, један двособан, велика гаража, на плацу од 350 м², цијена 260.000 КМ, тел. 066/483-473.

Продајем кућу преко пута "Сирана", може замјена за стан уз доплату, тел. 065/685-800.

Продајем кућу, 220 м², са пословним простором, у Дервишима, окућнице 760 м², тел. 065/685-800.

Продајем повољно усељиву кућу са високим поткровљем на плацу од 1.300 м² у Кочићеву-Градишка, ограђено, струја, вода, двориште, са грађевинском дозволом, тел. 065/417-581.

Продајем кућу и земљиште, око 3.000 м², у Челинцу доњем, преко моста, хитно и повољно, тел. 065/636-545.

Издајем двособан стан, спрат куће, посебан улаз, насеље Лауш, тел. 280-951,065/388-673.

Продајем кућу, 130 м², у ул. Гаврила Принципа, са окућницом од 500 м², хитно, повољно, уз пут, тел. 065/636-545; 065/355-359.

Продајем кућу на спрат са два пословна простора, гаражом и окућницом, 500 м², у Крфској улици, папири 1/1, тел. 065/636-545.

Продајем кућу уАди, Вида Њежића, тел. 066/091-091.

Продајем кућу у ул. Јовице Савиновића на Петрићевцу, тел. 065/652-344.

Продајем кућу у Челинцу близу Дома здравља и продајем плац у Трну, тел. 065/398-459; 065/322-144.

Продајем кућу у Павловцу, веома повољно, тел. 065/685-800.

Продајем кућу у Гламочанима, намјештена два стана, помоћни објекат са 1.000 м² окућнице. Може замјена за стан у Бањалуци, тел. 065/685-800.

Продајем кућу спратницу у Новој вароши, тел. 066/483-473, 051/218-240.

Продајем кућу са шест дунума земље на узвишици, Г. Мотике, Бањалука, тел. 065/725-630.

Продајем кућу на плацу од 640 м² преко пута болнице на Паприковцу, ул. Ј. Рашковића, тел. 065/421-795.

Нова кућа на спрат са подрумом са већим помоћним објектима на десет дунума земље у комаду у центру Поткозарја - Ивањска, асфалт, струја, тел. 065/531-101.

Продајем кућу у Лакташима, 9х8 и дворишну 9х5, 1240 м² окућнице и плац од 580 м², повољно, тел. 065/685-800.

На улазу у Гламоч, насеље Пилана, продајем кућу са помоћним објектима на 900 м² земље, може и замјена за Нови Сад и околину, тел. 065/531-101.

Продајем кућу на спрат са поткровљем и окућницом од око 900 м², ограђено, под воћем, властито гријање, преко пута "Гласа", Кочићев вијенац, тел. 065/636-545.

Продајем кућу на спрат са поткровљем, три тособна стана, са гаражом, окућницом од 330 м², властито централно гријање, код Завода дистрофичара, ул. Др Велимира Човића, папири 1/1, одмах усељива, тел. 065/636-545.

Издајем кућу у насељу Гудура, Лакташи, крај безена, тел. 065/687-796.

Продајем кућу на Петрићевцу на плацу од 1659 м², ограђено, пратећи објекти, папири уредни, струја, вода, телефон, хитно, тел. 065/597-581.

Продајем "Марлесову" кућу на спрат, 100 м², на плацу од 310 м², ул. Српских добровољаца, тел. 065/524-505; 051/316-955.

Продајем кућу, новоградња, у Слатини са једним дунумом земље, тел. 065/484-850.

Продајем кућу ПО+П+2 на Раковачким барама код моста, цијена повољна, тел. 066/929-132.

Бакинци - на продају кућа под кровом 10х9,15 м, на 3650 м² земљишта уз асфалт, два км од аутопута нема клизишта ни поплава, тел. 065/979-003.

Мијењам (По+П+М) кућу у Драгочају за мањи стан или земљу уз доплату, тел. 065/522-838.

Продајем кућу, 10х10 м, приземље, спрат, поткровље, у приземљу пословни простор, на 520 м² земљишта, насеље Нова варош, тел. 066/528-897.

Продајем новосаграђену кућу површине 250 м² П+1+М на Крчмарицама поред Бањалуке, девет км од центра града, плац површине 2.500 м², цијена 90.000 КМ, тел. 065/304-901.

Продајем кућу, в. п., са дворишним објектима, на 730 м² земљишта, у улици Жарка Згоњанина, тел. 066/528-897.

Александровац - Мрчевци, кућа П+1, 9,5х12 м и дворишни објекат 8х4,5 м, на плацу од 3.100 м², ограђено, 1/1, са документацијом, цијена 60.000 евра, тел. 065/935-191.

Продајем кућу у Доњем Вакуфу (кућа + штала + 1.500 м² баште, поред ријеке), цијена 22.000 евра, тел. 065/549-687.

Продајем кућу на Паприковцу, 270 м² и 900 м² дворишта са кућом, централно гријање, гас, воћњак, тел. 065/546-333.

Тражим кућу на чување, тел. 065/948-022.

Продајем кућу у ул. Ф. Супила, плац 500 м², кућа 140 м², повољно, тел. 065/631-613.

Продајем кућу у Слатини (спратница) са 1340 м², земљишта, може замјена за стан, звати послије 17 часова, тел. 065/875-823.

Продајем на Паприковцу кућу 9х10, на плацу од 640 м², приземље, спрат, поткровље није израђено, има централно гријање, тел. 065/448-763.

Продајем куће у Бањалуци од 35.000 до 3.500.000 КМ, тел. 065/549-687.

Продајем стару кућу, в. п., код "Космоса" може замјена за стан по договору, тел. 066/528-897; 051/454-066.

Продајем кућу у Бањалуци, насеље Петрићевац, ул. Љевчанска, цијена 110.000 КМ, тел. 065/549-687.

Продајем мању кућу и десет дунума земље на магистралном путу Бањалука - Приједор, преко пута "Петог неплана" или мијењам за стан у Бањалуци, тел. 066/626-734.

Издајем кућу са комплетним стварима искључиво старијем брачном пару, ул. Срђе Злопоглеђе 38, Бањалука (код ђачког дома), тел. 065/156-249.

Продајем кућу на Паприковцу, ул. Алексе Шантића, цијена 225.000 КМ, тел. 065/549-687.

Продајем кућу са два стана испод старе зграде Владе, ул. Петра Кочића, тел. 066/130-333.

Продајем кућу и 2,5 дунума земље за само 35.000 КМ у Мотикама, тел. 065/601-772.

Продајем недовршену кућу високу приземницу 8х11 са 10 дунума земље, Омарска, цијена 25.000 КМ, тел. 066/491-551; 065/334-641.

Продајем кућу у Челинцу 10х9 тросратница и 400 м² плаца, тел. 065/601-772.

Продајем спрат куће 72 м² + гаражу у Новој вароши, тел. 065/652-344.

Продајем куће у Бањалуци, ул. Паве Радана, 310.000 евра и ул. Грчка, 810.000 КМ, тел. 065/549-687.

Продајем спрат куће у Трну, стан 48 м², на плацу од 650 м² воћњака, 63.000 КМ, тел. 065/562-426.

Продајем куће у Бањалуци, насеље Лазарево - Буџак (200.000 КМ, 280.000 КМ, 300.000 КМ и 810.000 КМ), тел. 065/549-687.

Продајем кућу на Паприковцу, десет минута од центра. Три посебна стана по 100 м², тел. 065/685-800.

Продајем недовршену кућу П-1 и четири дунума земље у Јаблану код католичке цркве, тел. 065/575-903.

Продајем кућу у Кришковцима, 60 м² + 2.000 м² ограђене земље, уређено, тел. 065/008-451.

Кућу - имање у Санском Мосту продајем или мијењам за стан у Бањалуци или Градишци, тел. 065/915-746; 065/614-260.

Издајем нов намјештен спрат куће са цнраалним гријањем, кабловска, паркинг ул. Мајевичка 11 Ц Петрићевац, тел. 051/355-116; 065/010-531.

Недалеко од Српца - Брезовљани, продајем кућу, висока приземница, са пратећим објектима, година градње 2003, струја, вода, телефон, све 1/1, тел. 065/751-710.

Продајем кућу у Лазареву (Буџак), Књаза Милоша 39, (14х10 м). Двије етаже пословни простор, једна етажа стамбени простор, тел. 065/529-471; ДГ.

Продајем кућу и 730 м² земље ул. Милана Бранковића 49, преко пута дома "Рада Врањешевић", тел. 051/212-771; 065/096-547.

Рамићи, продајем нову кућу 9х8 + мансарда, приземље опремљено, плац 1,5 дунума, тел. 065/569-294.

Ребровац, продајем кућу на три етаже, повољно за пословни простор, тел. 065/569-294.

Продајем кућу, Чесма - Мађир код стадиона на бр. 123 А, тел. 065/395-901.

Продајем имање у Алексићима, повољно, општина Лакташи, тел. 065/607-043.

Продајем кућу у Мотикама, близу школе, тел. 065/601-772.

Продајем кућу у Дракулићу код цркве и 1500 м² земље-окућнице, тел. 065/601-772.

Продајем кућу у Росуљама 700 м² окућнице, тел. 065/685-800.

Продајем кућу у Кнежеву код хотела "Омар" одмах усељива, цијена 22.000 евра, тел. 066/608-487.

Продајем кућу са пословним простором у Залужанима на главном путу, тел. 065/601-772.

Продајем недовршену кућу у Драгочају, 9х10, 300 м од школе, папири 1/1, са грађ. дозволом, на парцели 440 м² + плац 440 м², цијена 40.000 евра, тел. 051/381-332; 066/918-229; 065/015-199.

Продајем мању кућу, два дунума земље у Приједору, градска вода, канал, грађевинска дозвола 1/1, тел. 065/609-939.

Издајем старију ненамјештену кућу са великим двориштем код Мљекаре у Бањалуци, цијена 150 КМ, тел. 065/650-503.

Новија кућа 170 м² у Челинцу, шума 11 дунума, тел. 065/981-918.

На плацу од 460 м² продајем пола куће, два стана са подрумом, могућа изградња стана у поткровљу, погодно за представништво, објекат је са два лица, тел. 307-445.

Трн - Јаблан, продајем кућу приземницу са централним гријањем, 14х9 и плац од 830 м², тел. 065/698-012.

Продајем усељиву кућу приземницу на плацу од 500 м², може замјена за стан, уз договор, тел. 065/528-247; 051/454-066.

Продајем сеоско мање имање у Другвићима општина Лакташи или

мијењам за околину Београда, тел. 051/503-210.

Продајем кућу у ул. 1.300 каплара, вода, струја, пут, 3.000 m^2 плаца, цијена 45.000 КМ, тел. 061/241-527.

Продајем имање у Чардачанима, већа викендица, воћњак, вода, струја, телефон, усељиво, папири уредни, тел. 051/783-583.

Продајем кућу 9,5х8,5 м, са пратећим објектима, четири дунума земље, близу сточне пијаце у Новој Тополи, цијена 78.000КМ, тел. 065/363-252.

Продајем приземницу за чију локацију је усвојен регулациони план за изградњу стамбено-пословног објекта По+П+3, ул. Ранка Шипке 10, тел. 051/307-514; 065/180-753.

Продајем старију кућу са 17 дунума земље (пет шума, остало обрадиво), градска вода, струја, Чардачани, тел. 381 11/215-04-43; 051/314-523.

Продајем кућу у Дракулићу поред доње цркве, тел. 065/601-772.

Продајем кућу са пословним простором у ул. Душка Кошчице, тел. 065/925-186.

Продајем кућу, ул. Иве Андрића и 800 m^2 замље, предвиђена зграда, тел. 065/601-772.

Продајем кућу са пословним простором у Залужанима на главном путу, тел. 066/130-333.

Продајем кућу у Мотикама и 2500 m^2 земље за 35.000 КМ, тел. 066/130-333.

Продајем кућу, ул. Раковачких рудара, код жутих зграда, 1000 m^2 земљишта, цијена око 180.000 евра, тел. 051/922-748; 065/794-304.

Продајем кућу у Росуљама, предвиђена градња По+Пр+2+М, папири уредни, вл. 1/1, цијена 400.000 КМ, тел. 051/922-748; 065/794-304.

Продајем кућу 9х8 на спрат са 4650 m^2 земље или мање у Осјечанима (код школе) општина Добој, тел. 051/464-478; 065/582-340.

Продајем кућу 10х8,5, приземље послов. простор + спрат стамбени, гаража, шупа, зидана пушница и шупа за дрва, плац од 510 m^2, код пријелорске петље, тел. 065/696-978.

Кућа на продају, 160 m^2, на Старчевици, ул. Косте Јарића, са окућницом од 360 m^2, без фасаде, са свим папирима, тел. 065/671-117.

Продајем кућу у насељу Лауш, ул. Д. и В. Копање 28 А, на плацу од 862 m^2, цијена 63.000 КМ, тел. 066/275-094.

Продајем викенд кућу на Крчмарицама, три дунума земље под воћем, вода, струја, асфалт, тел. 066/449-683.

Продајем кућу код школе у Мотикама, тел. 065/601-772.

Продајем кућу у Трну са пословним простором, тел. 066/130-333.

Продајем кућу у Обилићеву и плац од 505 m^2, предвиђена зграда, тел. 965/925-186.

Продајем кућу у ужем центру града Бањалуке, Душка Кошчице, тел. 066/091-091.

Продајем кућу у Врбањи, код Зеленог вира, повољно, тел. 066/130-333.

Продајем спрат куће, 77 m^2, код СУП-а, цијена 140.000, тел. 065/906-228.

Продајем стару кућу у центру града, предвиђена зграда, тел. 065/925-186.

Продајем кућу у центру Бањалуке са 690 m^2 плаца, рег. планом предвиђена зграда, тел. 065/925-186.

Продајем кућу у Кнежици, високо приземље, 540 m^2 окућнице, усељива, тел. 051/307-088.

Продајем кућу са пословним простором, два локала, 50 m^2 уходаног посла, на доброј локацији, Бањалука, ул. Зеленогорска бр. 3, тел. 051/217-986.

ЗАМЈЕНА

Мијењам кућу у Доњем Вакуфу (кућа + штала + 1.500 m^2 баште, поред ријеке), за кућу, стан, бараку и сл. у Бањалуци, тел. 065/549-687.

ИЗДАВАЊЕ

Издајем приземље куће, 80 m^2, у Трну, ул. Врбаска бб, код млина, цијена 200 КМ, тел. 066/810-487; 065/377-403.

Издајем двојици студената дворишну кућу под Старчевицом, цијена 200 КМ, тел. 065/828-437.

Издајем мању кућу у Росуљама са три лежаја за студенте, ђака или раднике, тел. 065/656-781.

Издајем намјештену кућу, ул. Пионирска 33, тел. 065/972-569; 051/454-066.

Издајем кућу повољно, локација Зелени мост, звати поподне, тел. 051/465-131, 065/305-254.

Издајем ненамјештену кућу у Трну, тел. 065/914-747.

У Сршу издајем нову намјештену кућу са централним гијањем, цијена повољна, тел. 065/882-578.

СТАНОВИ
ПРОДАЈА

Продајем трособан стан 71 m^2, у строгом центру, луксузно опремљен, одмах усељив, новоградња, може и са гаражом или без, повољно хитно, тел. 38765/562-426.

Продајем двособан стан у изградњи, 64 m^2, код старе зграде Владе, усељив у августу 2012, тел. 387 65/562-426.

Продајем потпуно реновиран, некориштен стан, кабловска, интернет, амерички плакар, кодирање врата, 54 m^2, два балкона, супер локација, Југ Богдана 72, тел. 387 66/213-232.

Продајем два трособна стана од 56 m^2 у изградњи, у Росуљама, на другом и трећем спрату, цијена повољна, тел. 387 65/562-426.

Продајем трособан стан, 74 m^2, у изградњи, у близини Поликлинике, повољно, хитно, тел. 387 65/562-426.

Продајем двособан стан, 41 m^2, новоградња, у изградњи у Обилићеву, може и на кредит, повољно, тел. 387 65/562-426.

Продајем стан 67,4 квадрата у насељу Сунце, високо приземље, може и намјештено, све по договору, тел. 38765/930-931.

Продајем нов укњижен једнособан стан 40 m^2, остава 2 m^2 у Гундулићевој 94 са додатом климом, кухињом и уградним плакаром, тел. 38765512339.

Продајем станове код Ауто-мото савеза, 47 m^2 и 49 m^2, тел. 065/685-800.

Продајем једнособан стан у Лакташима, тел. 051/257-310, 065/822-299.

Продајем трособан стан, 86,77 m^2, на Старчевици, може замјена за мањи, тел. 051/4437-043; 065/191-858.

Продајем стан у Пентагону, 76 m^2, први спрат, тел. 065/685-800.

Продајем једнособан стан, 36 m^2, Обилићево, високо приземље, стара градња, екстра локација, тел. 065/639-585.

Хитно и повољно продајем двособан стан, 58 m^2, трећи спрат, С. Булајића 42, звати послије 17 часова, тел. 065/875-823.

Продајем једноипособан стан 52 m^2, други спрат, добро очуван, Старчевица, тел. 065/897-013, 051/437-040.

Продајем стан у Новој вароши, 65 m^2, други спрат, тел. 065/685-800.

Продајем стан, 86 m^2, трећи спрат, Алеја Светог Саве, тел. 065/685-800.

Продајем трособан стан, 60 m^2, на Булевару, тел. 065/601-772.

Продајем четворособан стан, 95 m^2 ("Марлесова" кућа), на плацу од 330 m^2, ул. Српских добровољаца, тел. 065/524-505; 951/316-955.

Продајем четворособан стан, 95 m^2, ул. Крајишких бригада, трећи спрат, тел. 065/601-772.

Продајем стан у улици Мајке Југовића, 89 m^2, први спрат, "Интегралова" зграда, тел. 065/685-800.

Продајем нов стан, 66 m^2, у Новој вароши, трећи спрат, тел. 065/685-800.

Продајем стан, 43 m^2, на Лаушу код "Сирана", тел. 065/526-282.

Продајем стан у Лазареву, 71 m^2, тел. 065/685-800.

Продајем стан у Борику код сервиса "Видовић", 37 m^2, на првом спрату, новоградња, тел. 066/235-816.

Продајем двособан стан, 54 m^2, Кочићев виђенац, тел. 066/353-922.

Продајем реновиран стан, 57 m^2, први спрат, насеље Анте Јакића, тел. 065/569-294.

Продајем у центру трособан стан, први спрат, тел. 065/733-555.

Продајем стан, 48,70 m^2, на Булевару цара Душана, тел. 065/569-294.

Продајем или мијењам саниран стан од 53 m^2 за мањи, тел. 253-385.

Продајем стан код "Меркатора", насеље Крајина, 53 m^2, четврти спрат, тел. 065/652-344.

Продајем стан, 37 m^2, у насељу Анте Јакића, први спрат, Бањалука, тел. 065/698-012.

Продајем у Бањалуци стан, 57 m^2, први спрат, Борик, саниран, тел. 065/698-012.

Продајем стан, 44 m^2, други спрат, Старчевица, саниран, тел. 065/698-012.

Продајем санирани стан, 49 m^2, сутерен, близу факултета, подножје Старчевице у Бањалуци, тел. 065/698-012.

На продају барака, 65 m^2, Војводе Пријезде 220, тел. 065/594-281.

Продајем стан на Старчевици, ул. Рајка Босића, величина 75 m^2, тел. 065/652-344.

Продајем функционалан мањи двособан стан у Новој вароши, тел. 066/483-473.

Продајем трособне станове у центру Бањалуке, 78 m^2 четврти спрат и 82 m^2, први спрат, тел. 065/698-012.

Продајем стан, 70 m^2, у центру, први спрат, ул. Васе Пелагића код Основног суда, тел. 065/926-305.

Продајем стан у новој Малбашићевој згради, 32 m^2, четврти спрат, тел. 065/649-247.

Продајем два усељива стана у строгом центру града вел. 82 m^2 и 61 m^2, цијена по договору, папири уредни, 1/1, тел. 065/986-453.

Продајем стан, 40 m^2, први спрат, строги центар града, тел. 065/685-800.

Продајем стан у Лазареву, ул. Књаза Милоша 31, 42 m^2, намјештен на четвртом спрату, има лифт, тел. 066/243-373; 051/310-493.

Продајем стан у Обилићеву, 50 m^2, трећи спрат, ул. Марка Краљевића, тел. 065/698-012.

Продајем двособан комфоран стан, 57 m^2, ул. Живојина Мишића 43 или мијењам за мањи стан до 30 m^2 уз доплату, Бањалука, тел. 065/419-294.

Продајем монтажну бараку, 65 m^2, Војводе Пријезде 220, тел. 065/594-281.

Продајем стан, 40 m^2, на трећем спрату, ул Новице Церовића, Борик, тел. 066/357-709.

Продајем стамбено-пословни објекат у граду П+1+М на 660 m^2 плаца, дозвољена градња, тел. 065/513-006.

Продајем стан на Лаушу, 40 m^2, 1.800 КМ/m^2, новоградња, тел. 065/652-344.

Продајем стан, 64 m^2, у Борику у "Титанику", хитно, тел. 065/636-545.

Продајем двособан комфоран стан, 61 m^2, други спрат, саниран, повољно, могућ договор, у Крфској улици, тел. 065/636-545.

Продајем стан у центру града, у ул. Николе Пашића 82, први спрат или мијењам за мањи уз договор, хитно и повољно, тел. 065/636-545.

Продајем стан, 64 m^2, ул. Саве Љубоје, други спрат, тел. 066/091-091.

Продајем трособан реновиран стан, 71 m^2, ул. Ређе Крилатице, Борик, цијена 1750 КМ/m^2, тел. 065/524-505; 051/316-955.

Хитно продајем стан, 38 m^2, на Старчевици, улица Рајка Босића, луксузно намјештен или мијењам за већи уз доплату у насељу Кочићев виђенац-Хисета, тел. 065/636-545.

Продајем двособан комфоран стан, 63 m^2, улица Косовке дјевојке, хитно, тел. 065/636-545.

Продајем стан, 107 m^2, у центру, новоградња, тел. 065/906-228.

Продајем стан 93 m^2, поткровље, 1.600 КМ/m^2, ул. Васе Пелагића, тел. 065/906-228.

Продајем четворособан стан од 112 m^2 у ул. Меше Селимовића, Карингтонка, тел. 065/524-505; 051/316-955.

Продајем стан, 57 m^2, реновиран, ул. Корјунашка, Борик, цијена 115.000 КМ, тел. 065/542-214.

Продајем стан, 60 m^2, Анте Јакића, четврти спрат, повољно, тел. 065/601-772.

Продајем двособан стан 56 m^2, приземље, у ул. Краља Алфонса XIII, тел. 065/513-630.

Продајем или мијењам стан у Градишци, 61 m^2, за стан у Бањалуци, тел. 065/465-009.

Продајем нов трособан стан, 89 m^2, први спрат (са оставом од 5 m^2), ул. Мајке Југовића, Интегралова зграда, цијена 1750 КМ/m^2, тел. 065/524-505; 051/316-955.

Продајем стан у Борику, 41 m^2, новоградња код "Акване", тел. 065/652-344.

Продајем стан, 56 m^2, у Новој вароши са гаражом, тел. 065/601-772.

Продајем двособан стан, 56 m^2, први спат, ул. Душка Кошчице (код МУП-а) цијена 1700 КМ/m^2, тел. 065/524-505; 051/316-955.

Продајем станове у центру Бањалуке, ул. М. Мажар код Гимназије, 49 m^2 - четврти спрат, 56 m^2 - први спрат, 70 m^2 - први спрат и 100 m^2 - први спрат (нови станови), цијена 2.200 КМ/m^2, тел. 065/549-687.

Продајем стан, 60 m^2, у Српској, други спрат, 1400 евра/m^2, тел. 065/601-772.

Продајем станове на Старчевици од 52, 60 и 64 m^2, тел. 065/685-800.

Продајем стан, 62 m^2, четврти спрат, Лакташи, код вртића, тел. 065/685-800.

Продајем двособан стан 50 m^2, први спрат, Бањалука, цијена по договору, тел. 051/666-271; 065/575-031.

Продајем трособан стан, 72 m^2, други, спрат, насеље Лорка (комплет реновиран), жуте фасадне цигле, тел. 065/524-505; 051/316-955.

Продајем четворособан стан у центру, ул. Васе Пелагића, 93 m^2, поткровље, 1.600 КМ/m^2, тел. 065/652-344.

Продајем двособан стан на Старчевици, 60 m^2, екстра сређен, тел. 066/483-473; 051/218-240.

Хитно продајем добар стан, 71 m^2, стара градња, два балкона, близу центра у Лазареву, 1500 КМ/m^2, плус намјештај, бесплатна гаража и подрум, тел. 066/457-098.

Продајем трособан стан, 83 m^2, други спрат, у Росуљама, црвене зграде, тел. 066/435-416; 381 64/921-04-17.

Продајем двособан стан на Старчевици, 62 m^2, цијена 1400 КМ/m^2, тел. 066/483-473; 051/218-240.

Продајем стан, 38 m^2, у центру Београда, тел. 065/383-387.

Продајем гарсоњеру у строгом центру Козарске Дубице, први спрат, реновирана, или мијењам за сеоско имање на правцима Костајница - Дубица - Градишка, тел. 065/685-800.

Продајем стан код "Интерекса", 54 m^2, са двије спаваће собе и стан од 50 m^2, повољно, тел. 065/685-800.

Продајем двособан стан од 57 m^2/III у Борику или мијењам за мањи, без посредника, тел. 051/255-715; 065/823-034.

Продајем двоипособан стан, 74 m^2, ул. Ж. Мишића 1, цијена 220.000 КМ, тел. 065/739-420; 051/257-055.

Станови на продају код Економске школе, 31, 40 и 92 m^2, тел. 065/685-800.

Продајем стан, 89 m^2, на Старчевици или мијењам за мањи до 50 m^2, тел. 065/826-044; 051/437-064.

Продајем једнособан стан 36 m^2 код "Интегралове" зграде , други спрат, тел. 066/483-473, 051/218-240.

Продајем стан у Новој вароши, двособан, 45 m^2, сређен, тел. 066/483-473, 051/218-240.

Продајем стан 57 m^2, трећи спрат, Борик, ул. Живојина Мишића, тел. 065//513-631.

Продајем станове на Лаушу код школе 37 m^2, 40 m^2, 43 m^2, 53 m^2, повољно, тел. 065/685-800.

Продајем стан, 62 m^2, у ул. Симе Шолаје, ужи центар града, на првом спрату, има балкон, тел. 066/235-816.

Продајем стан од 57 m^2, трећи спрат, ул. Живојина Мишића, Борик, тел. 065/513-631.

Продајем четворособан стан 95 m^2 на трећем спрату, подножје Старчевице, тел. 065/601-772.

Продајем или мијењам двособан стан, 66 m^2, намјештен, сређен, у Барајеву код Београда, за Бањалуку, тел. 066/435-416; 00491 766 820-63-19.

Продајем трособан стан код "Гласа", 70 m^2 у новоградњи, тел. 065/649-247.

Продајем трособан стан, 83 m^2, шести спрат, новоградња, лифт, усељив, насеље Крајина, тел. 066/528-897.

Продајем стан, 58 m^2, ул. Ђеле Кецмановића, други спрат, иза МУП-а, подножје Старчевице, цијена 1.700 КМ/m^2, тел. 065/935-191.

Продајем нов стан, 77 m^2, трећи спрат, Козарска, тел. 066/130-333.

Продајем нове усељиве станове на Лаушу од 40 до 70 m^2, 1800 КМ/m^2, тел. 065/652-344.

Продајем повољно монтажни стан, 66 m^2, у ул. Стојана Јанковића 74, Лазарево 3, тел. 065/299-706.

Продајем двособан стан у Обилићеву, први спрат, функционалан 52 m^2 у добром стању, тел. 066/483-473, 051/218-240.

Продајем стан, 61 m^2, трособан, двије спаваће собе, у центру града, ул. Книнска, тел. 066/130-333.

Продајем двособан стан, 56 m^2, четврти спрат, новоградња, одмах усељив, насеље Нова варош, тел. 066/528-897.

Продајем нов, двособан стан, 60 m^2 и трособан, 91 m^2, у Јеврејској - центар, тел. 065/524-505; 051/316-955.

Продајем двоипособан стан, 58 m^2, четврти спрат, лифт, стара градња, одмах усељив, насеље Обилићево, тел. 066/528-897.

Продајем трособан стан на Хисетама, 70 m^2, новоградња, тел. 065/649-247.

Продајем стан, 31 m^2, трећи спрат, Козарска, тел. 066/091-091.

Продајем једнособан стан, 39 m^2, в. п., са оставом од 4 m^2, комплет санирана, усељив, насеље Старчевица, тел. 066/528-897.

Продајем стан, 48 m^2, Обилићево, трећи спрат, ул. Цара Лазара, 80.000 КМ, фиксно, тел. 065/935-191.

Продајем стан, тел. 065/018-100.

Продајем двособан стан 49 m^2, новоградња у насељу Обилићево, тел. 066/528-897.

Продајем стан у центру 95 m^2, мирно насеље уз школу, реновиран, тел. 065/649-247.

Продајем двоипособан стан, 76 m^2, в. п., стара градња, усељив, насеље Сунца, тел. 066/528-897.

Продајем стан у Обилићеву 49 m^2, дјелимично реновиран, тел. 065/652-344.

Продајем нов усељив трособан стан 82 m^2 и четворособан стан 97 m^2, насеље Петра Прерадовића, Центар 2, тел. 065/524-505; 051/316-955.

Продајем стан у ул. Васе Пелагића центар, први спрат 69 m^2, тел. 065/652-344.

Продајем стан у центру 93 m^2 четворособан, поткровље 1.600 КМ/m^2, ул. Васе Пелагића, тел. 065/652-344.

Продајем двособан стан, 50 m^2, код "Интерекса", новоградња, тел. 065/906-228.

Продајем у Новој вароши стан од 56 m^2 са гаражом, приземље, тел. 065/698-012.

Продајем нов двособан стан, 60 m^2 и трособан, 91 m^2, ул. Јеврејска, центар, близу Боске, тел. 065/524-505; 051/316-955.

Продајем стан, тел. 065/631-613.

Продајем стан на Старчевици 85 m^2 120.000 КМ, трећи спрат, тел. 065/906-228.

Продајем стан у Лазареву, новоградња, 86 m^2, 1.300 КМ/m^2, тел. 065/906-228.

Продајем станове у Обилићеву 53 и 54 m^2. Зграда у изградњи, тел. 065/685-800.

Продајем у новоградњи двособан стан од 46 m^2 и трособан од 69 m^2, ул. Владимира Роловића, цијена 1800 КМ/m^2 са ПДВ-ом, тел. 065/524-505; 051/316-955.

Продајем стан, 75 m^2, зграда у изградњи. Завршетак изградње у априлу, улица Јована Дучића, код "Медицинске електронике", цијена повољна, тел. 065/685-800.

Продајем стан, 44 m^2, у Бањалуци, ул. Јосифа Панчића, Старчевица, цијена 1.700 КМ/m^2, намјештен, тел. 065/549-687.

Продајем стан, 89 m^2 у центру града, код кафића "007", тел. 065/513-297.

Продајем двособан стан од 63 m^2 и трособан од 71 m^2, насеље Лорка, центар (ексклузива), тел. 065/524-505; 051/316-955.

Продајем четворособан стан у Борику, други спрат, 108 m^2, цијена по договору, тел. 066/307-992.

Продајем стан код нове зграде Владе, 56 m^2, тел. 065/685-800.

Продајем стан 57 m^2 приземље, два балкона, стара зграда ужи центар града, тел. 065/821-269.

Продајем стан 50 m^2 на Петрићевцу у жутим зградама, усељив, нов, тел. 065/906-228.

Продајем трособан стан у Борику, 61 m^2, новоградња, тел. 065/649-247.

Продајем станове, 48 и 49 m^2, жуте зграде (нови), цијена 1.700 КМ/m^2, тел. 065/549-687.

Продајем двособан стан, 48 m^2, ул. Степе Степановића, први спрат новоградња по 2.000 КМ, тел. 065/562-426.

Обилићево, у "Интеграловој" згради продајем стан, 89 m^2, први спрат, тел. 065/569-294.

Продајем стан у центру Бањалуке, Јеврејска, 78 m^2, цијена 2.100 КМ (нов), тел. 065/549-687.

Продајем стан, 70 m^2, блок 23, Нови Београд, звати послије 16 часова, тел. 065/561-195.

Продајем двособан стан, 57 m^2, центар, тел. 065/227-292.

Продајем стан, 53 m^2, четврти спрат, Бањалука, сниран, ул. М. Обилића, Обилићево, цијена 1.650 КМ/m^2, тел. 065/549-687.

Продајем стан, 64 m^2, други спрат, Стачевица, Саве Љубоје, тел. 065/925-186.

Продајем двособан стан у ужем центру Бањалуке, цијена по договору, тел. 065/613-189.

Продајем стан у Борику, ул. Живојина Мишића, 57 m^2, шести спрат, цијена 92.000 КМ, тел. 065/981-702.

Продајем трособан стан у Борику, 92 m^2 или мијењам за мањи, тел. 065/262-917.

Продајем велики четворособни стан, први спрат, центар, тел. 051/213-740.

Продајем станове у изградњи и усељиве станове на више локација, новоградња, тел. 065/562-426.

Продајем стан, 71 m^2, у центру града, Пентагон зграде, тел. 066/091-091.

Продајем стан у ул. Ђуре Ђаковића, 86 m^2 трособан, високо приземље, тел. 066/130-333.

Продајем стан у Обилићеву, 49 m^2, в. п., 1.800 КМ/м, тел. 065/906-228.

Продајем стан у Борику, 57 m^2 двособан 100.000 КМ, тел. 065/652-344.

Продајем двособан стан, 69 m^2, први спрат, Васе Пелагића, код МЗ Центар 1, тел. 063/220-776.

Продајем два комфорна стана по 57 m^2, један у Борику, а други код школе "Јован Цвијић" у Бањалуци, тел. 065/636-545.

Продајем стан, 93 m^2, преко пута "Карингтонке". Цијена повољна, тел. 065/685-800.

Продајем стан код старе зграде Владе, 59 m^2, 1.900 КМ/m^2, тел. 065/652-344.

Продајем стан у Борику, новоградња, 41 и 61 m^2, усељиво, ново, тел. 065/652-344.

Продајем стан од 62 m^2 у улици Ђуре Ђаковића, цијена 1.700 КМ/m^2 са слободним таванским простором изнад, тел. 065/035-600.

Продајем на Страчевици стан, 59 m^2, други спрат, ул. Ђеде Кецмановића, тел. 065/698-012.

Продајем у Бањалуци, насеље Анте Јакића, стан од 61 m^2, шести спрат, фиксно 95.000 КМ, тел. 065/698-012.

Продајем нов, усељив, двособан стан 53m^2, први спрат код "Тропика" и 56 m^2 ул. Душка Кошчице - код СУП-а, тел. 065/524-505, 051/316-955.

Продајем једнособан стан, 36 m^2, код "Интеграловe" зграде, други спрат, тел. 066/483-473; 051/218-240.

Продајем нов стан 66 m^2 на првом спрату у улици Симе Миљуша, Старчевица, тел. 065/526-714.

Продајем двособан стан 57 m^2, централно гријање, у Борику, цијена по договору, тел. 065/384-318; 051/315-932.

Продајем нов стан, 52 m^2, први спрат, преко пута парка "Младен Стојановић", тел. 065/685-800.

Продајем стан у Обилићеву, в. п., дјелимично реновиран, 49 m^2, тел. 065/652-943.

Продајем стан, 86 m^2, ул. Ђуре Ђаковића, тел. 065/601-772.

Продајем стан на Старчевици, 63 m^2, двособан, тел. 066/744-315.

Продајем трособан стан у Росуљама, 71 m^2, тел. 065/925-186.

Продајем стан, 64 m^2, код Окружног суда, четврти спрат, са лифтом, цијена 140.000КМ, тел. 051/922-748; 065/794-304.

Продајем двособан стан, 55 m^2, новоградња, ул. Старине Новака, Обилићево, цијена 1850 КМ/m^2, тел. 051/922-748; 065/794-304.

Продајем трособан стан 71 m^2 Борик и четворособан 84 m^2 - Лакташи, повољно, тел. 065/524-505, 051/316-955.

Продајем двоипособан стан 52 м, трећи спрат ул. Браће Југовића (код вртића) Обилићево, цијена 1.650 КМ/m^2, тел. 065/524-505, 051/316-955.

Продајем стан 47 m^2 у Новој вароши, трећи спрат, комплет реновиран, нова PVC столарија, блиндирана врата, цијена 90.000 КМ, тел. 065/584-514.

Продајем стан у Борику 41 m^2, новоградња, усељив, тел. 065/906-228.

Продајем једнособан стан у Новој вароши Равногорска, други спрат, ц.г. очуван, тел. 065/951-595.

Продајем стан, 41 m^2, в. п., балкон, шупа, дворište, посебан улаз, гријање, струја, дрва, Козарска 37, 75.000 КМ, тел. 065/856-680.

Бањалука - Старчевица продајем двособан стан, 55 m^2, трећи спрат, стар три године, тел. 065/569-294.

Продајем стан, 60 m^2, у центру Бањалуке, ул. Книнска, трособан на Булевару, тел. 066/130-333.

Продајем у центру Бањалуке стан од 74 m^2, други спрат, цијена 159.000 КМ, може замјена за мањи, тел. 065/522-838.

Продајем четворособан стан, 107 m^2, други спрат, ближе центру, може замјена за двособан до 50 m^2, тел. 065/048-109.

Продајем станове у изградни код "Интерекса", тел. 065/652-344.

Издајем брачном пару двособан намјештен стан са централним гријањем на Старчевици, тел. 065/585-573.

КУПОВИНА

Купујем стан 40-45 m^2 са уредним папиримa, очуван, плаћам готовином по цијени од 1.200 КМ/m^2, тел. 066/306-543.

Купујем стан од 40 до 65 m^2, први спрат или високо приземље, Нова варош, Росуље, по могућности новија градња, тел. 065/363-252.

Купујем стан у Бањалуци од 30 до 40 m^2, без посредника, исплата одмах, тел. 065/211-940.

Купујем мањи стан у Бањалуци, тел. 066/130-333.

ЗАМЈЕНА

Мијењам стан 54 m^2 са гријањем за мању кућу ближе центру, тел. 051/253-285.

Мијењам стан 47 m^2 Нова варош трећи спрат, реновиран, за већи стан преко 65 m^2 у центру, тел. 065/584-514.

Мјењам за Бањалуку или продајем стан у Новом Саду од 45,20 m^2, тел. 051/437-016; 065/386-230.

Мијењам стан, 57 m^2, за мањи, Рељеф Крилатице, може Нова варош, центар, Борик, тел. 065/601-772.

Мијењам или продајем стан од 47 m^2 у Брчком за Бањалуку, тел. 065/889-959.

Мијењам једноипособан стан у Београду за одговарајући у Бањалуци, тел. 065/526-708.

Мијењам мањи стан у поткровљу, подножје Старчевице, за већи, уграђен намјештај, слично насеље, битно погледати, звати послије 17 часова, тел. 465-603.

Мијењам двособан стан на Старчевици за једнособан, тел. 051/436-082.

Мијењам стан, 61 m^2, у Градишци на Сењаку за једнособан стан у Бањалуци, тел. 065/465-009.

Мијењам стан, 74 m^2, први спрат, ул. Романијска, за већи, може квадратура стана од 80, 85 и 90 m^2, тел. 066/194-942.

Мијењам за већи двособан стан у Обилићеву, Крфска улица 61 m^2, други спрат, тел. 065/686-434.

Мијењам стан, 53 m^2, у Борику, за мањи до 40 m^2 без доплате, тел. 065/601-772.

ИЗДАВАЊЕ

Издајем једнособан намјештен стан, посебан улаз, паркинг, повољно, тел. 387 65/373-915; 066/249-393; 051/280-713.

Издајем на дужи период мањи двособан стан, намјештен у близини студентског дома, тел. 387 65/404-254.

Издајем од 1. маја комплетно намјештен и опремљен једноипособан стан 40 m^2 у Српских устаника 48Д (подножје Старчевице) и гарсоњеру 30 m^2 изнад "Харизме" - код Венеција моста, тел. 38765512339.

Издајем пословним лицима нов намјештен једнсобан стан у центру, тел. 38765/567-648.

Издајем брачном пару или двјема запосленим дјевојкама стан, 44 m^2, намјештен подножје Старчевице, близу пасареле - 350 КМ, тел. 065/202-408, 051/438-937.

Издајем намјештен трособан стан на Старчевици и гаражу, тел. 065/624-179; 387 65/513-897.

Издајем намјештен стан, 40 m^2, у Алеји Светог Саве, тел. 065/525-205.

Издајем једнособан намјештен стан 44 m^2, цијена 200 КМ, Јадранка 8, тел. 051/352-847.

Издајем у центру града намјештену собу за дјевојку, ул. Ф. Г. Лорке, тел. 065/228-768.

Издајем празан спрат куће, повољно (200 КМ), Босе Кнежевић 14, тел. 051/282-289.

Издајем празан стан, 80 m^2, високо поткровље, посебан улаз, ул. Подгрмечка 40, Лауш, тел. 051/280-028; 280-632.

Издајем једнособан стан одмах усељив, ул. Божидара Аџије 51ц, тел. 281-464.

Издајем намјештен двособан стан са централним гријањем., тел. 065/523-768.

Издајем намјештену гарсоњеру, засебан улаз, тел. 051/216-786.

Издајем једнособан стан, насеље Росуље (црвене зграде), тел. 065/244-254.

Издајем двособан стан, Крфска улица, Обилићево, тел. 066/255-874.

Издајем двособан стан са гријањем, ул. Зеленгорска 13А, Бањалука, тел. 051/218-523.

Издајем једнособан полунамјештен стан на Петрићевцу у близини "Фортуне", 45 m^2, са централним гријањем, приземље, одвојен улаз, паркинг, тел. 051/354-669.

Повољно издајем на Лаушу намјештен једнособан стан радницима, студентима или брачном пару, тел. 065/745-939.

Издајем двособан стан, насеље Лауш, тел. 065/549-431; 065/388-673.

Издајем намјештен двособан стан у центру Бањалуке, новоградња, тел. 065/750-732.

Издајем пословним људима намјештен стан, 80 m^2, трећи спрат, центар, тел. 065/685-800.

Издајем празан стан на Лаушу, ул. Српских рудара 48, тел. 280-922; 066/988-431.

Издајем трособан потпуно намјештен стан у ужем центру града, тел. 065/452-409.

Издајем мањи намјештен дворишни објекат, ТВ кабловска, веш машина, фрижидер и остало погодно за млађи брачни пар, Росуље, тел. 051/314-255.

Издајем потпуно нов намјештен стан, посебан улаз, са паркингом и двориштем (приземље), Петрићевац, тел. 066/722-171.

Издајем празан, једнособан стан у кући посебан улаз ул. Косте Јарића 9а на Старчевици, тел. 065/514-837; 437-698.

Издајем једнособан стан, тел. 065/189-137.

Издајем полунамјештен једнособан стан у приватној кући, посебан улаз, тел. 066/936-032.

Издајем у Обилићеву намјештену гарсоњеру самцима или ђацима, тел. 065/613-398.

Издајем новији намјештен једнособан стан, посебан улаз, паркинг за ауто одмах усељив, цијена повољна, тел. 066/179-562.

Издајем двособан намјештен стан, 64 m^2, у Борику, ул. Ж. Мишића 35, тел. 051/257-212; 061/220-705.

Издајем двособан стан, насеље Лауш, посебан улаз, тел. 280-951,065/594-431.

Издајем двособан стан, кућа на Лаушу, ул. Владике Варнаве, тел. 065/781-238.

Издајем празан једнособан стан - центар, тел. 051/218-435; 065/220-925.

Издајем спрат куће, повољно цијена 200 КМ, ул. Босе Живковић 14, тел. 051/282-289.

Издајем намјештену собу у центру града уз коришћење кухиње, купатила и телевизора, тел. 066/896-438.

Издајем намјештен стан у приземљу куће, као и собу за самце на спрату у Прњавору, тел. 065/491-921.

Издајем у Борику двособан намјештен стан са централним гријањем, тел. 065/483-271.

Издајем женским особама намјештену собу, кабловска, гријање, новоградња, центар, тел. 065/750-732.

Издајем гарсоњеру у центру само запосленој особи, продајем или мијењам стан од 70 m^2 у центру Бањалуке, тел. 065791-692.

Издајем једнособан стан у Обилићеву близу пекаре "Клас", централно, кабловска, интернет, тел. 065/333-770.

Издајем мањи једнособан стан ул. Браће Поткоњака 16, Бањалука, празан, тел. 065/318-131.

Издајем једнособан стан у Росуљама у приватној кући, посебан улаз, тел. 065/411-222; 051/312-643.

Издајем двособан нов намјештен стан у центру, тел. 066/528-897.

Издајем дворишну гарсоњеру, Степе Степановића 68, тел. 066/853-410.

Издајем стан у Залужанима, повољно по договору, тел. 065/581-549.

Издајем једнособан намјештен стан посебан улаз, повољно за старији брачни пар а може и млађи, тел. 065/686-437; 065/532-395.

Издајем студентима стан на Старчевици, ул. Саничких жетелаца 26, тел. 051/438-593.

Издајем намјештен стан у згради, тел. 066/422-365.

Издајем једнособан стан у ул. Франа Супила бр 30 Ц, тел. 051/307-564;066/301-028.

Издајем двособан намјештен стан са гријањем за младе брачне парове, цијена по договору, тел. 065/651-253.

Издајем празан двособан стан у дворишној кући, тел. 066/328-896.

Издајем двособан намјештен стан студентима, тел. 065/221-644; 429-782.

Издајем стан, 60 m^2, за судите или брачни пар, цијена 200 КМ, тел. 065/470-842.

Издајем двособан намјештен стан у центру града, ул. Солунска, тел. 065/768-766.

Издајем празан, мањи двособан стан 48 m^2 у новим зградама преко пута "Таса", пут за Траписте, тел. 277-068; 065/174-115.

Издајем намјештен једнособан стна (40 m^2) ул. Тараса Шевченка 3, Бањалука, тел. 065/996-353.

Издајем намјештен, једнособан стан у Бањалуци, Нова варош, ул. Слободана Јовановића, тел. 066/399-809.

Издајем намјештен стан у Борику, цијена 400 КМ, режије, тел. 065/514-419 ..

Издајем већи једнособан стан, намјештен, са централним гријањем, у кући одвојен улаз, цијена 250 КМ, тел. 051/316-696.

Издајем комплет намјештен стан 70 m^2, приватна кућа на обали Врбаса, тел. 051/211-862; 065/068-923; 065/984-804.

Издајем трособан намјештен стан у центру града за три студенткиње, тел. 065/684-581.

Издајем двије гарсоњере у строгом центру може и на дуже, намјештено. Хитно, тел. 065/382-382.

Издајем једнособан намјештен стан на Петрићевцу 50 m^2, тел. 065/069-418.

Издајем намјештен стан једнособан са гријањем ближе центра дјевојкама или момцима, тел. 051/351-680; 065/450-544.

Издајем намјештен, једнособан стан у Бањалуци, Обилићево, Марка Краљевића, тел. 066/399-809.

Издајем трособан ненамјештен стан, централно гријање, кабловска и гаража, тел. 065/081-946; 921-496.

Издајем двособан стан и једнособан намјештен на Лаушу, тел. 066/165-483.

Издајем дјевојкама или момцима намјештену гарсоњеру и намјештен једнособан стан, близу центра града, тел. 051/351-680; 065/450-544.

Издајем грађевинским радницима стан 100 м², тел. 065/517-146.

Изнајмљујем двособан намјештен стан са централним гријањем, тел. 065/523-768.

Издајем намјештене станове у кући код МУП-а Бањалука, тел. 065/925-205.

Издајем намјештен двособан стан, 60 м², у Борику, преко пута спортске дворане. Звати од 16 до 20 часова, тел. 065/248-876.

Издајем намјештен једнособан стан у приватној кући код "Космоса", тел. 065/528-247; 051/454-066.

Издајем двособан намјештен стан са централним гријањем, кабловска, гаража, цијена 320 КМ, тел. 065/081-946; 921-496.

Издајем двособан, ненамјештен стан у Обилићеву, новогрантска кућа, тел. 463-906; '66/835-045.

Издајем двособан стан на другом спрату, Нова варош, слободан од 1.5.2012. године, тел. 065/946-393.

Изнајмљујем једнособан стан у улици Косте Јарића 121, тел. 051/429-751.

Издајем намјештен двособан стан на Лаушу, ул. Ужичка 700, Бањалука, тел. 065/422-831.

Изнајмљујем намјештен двособан стан у згради, трећи спрат, Обилићево, тел. 065/491-112.

Издајем стан (намјештен) у улици Карађорђева у Бањалуци од 50 м² изнад "Мог маркета", тел. 065/682-202.

Изнајмљујем нов, намјештен двособан стан уграђен калориметар, кабловска, интернет, тел. 065/671-664.

Издајем двособан стан цен.гријање, кабловска, полунамјештен, 300КМ+режије (Борик), тел. 065/384-318.

Издајем двособан намјештен стан (приземље) на Старчевици (са три кревета), звати од 14 до 19 часова, тел. 066/818-241.

Издајем стан у Јеврејској бр. 54, тел. 065/420-062.

Издајем једнособан намјештен стан са централним гријањем на Лаушу, 250 КМ, тел. 051/281-632.

Издајем нов намјештен двособан стан на другом спрату, у Гундулићевој улици, двјема дјевојкама или ученицама, тел. 065/348-669.

Издајем једноипособан стан на Старчевици, тел. 051/429-441; 065/836-879.

Издајем у центру града намјештен једнособан стан, тел. 065/671-560.

Издајем намјештену гарсоњеру 23 м², дворишни објекат, близу Економске школе, тел. 065/754-152.

Издајем једнособан, намјештен стан са гријањем на Петрићевцу, тел. 065/168-110.

Издајем намјештен, двособан стан у центру града ул. Солунска, тел. 065/543-987.

Издајем стан у Дервишима за двије дјевојке посебан улаз, тел. 065/259-596.

Издајем двособан намјештен стан на Лаушу у породичној кући, тел. 051/282-859.

Издајем двоипособан намјештен стан у ул. Ранка Шипке, тел. 065/909-691.

Издајем једнособан стан у Росуљама намјештен, тел. 066/406-241.

Издајем стан на Старчевици у улици Милована Хрвћанина 19, 97 м² и на Мејдану од 50 м², тел. 065/382-775.

Издајем ненамјештен двособан стан 60 м² на првом спрату стамбене зграде, Хисета, на дужи период, тел. 065/662-484.

Издајем једнособан стан, Мајевичка 16, тел. 051/355-096.

Издајем у згради мању намјештену гарсоњеру, централно гријање, Росуље, тел. 051/314-293; 066/717-325.

Издајем екстра намјештен мањи двособан стан у центру града, 600 КМ, тел. 065/514-520.

ПОТРАЖЊА

Потребне двије цимерке у двособном намјештеном стану, кабловска и друго, тел. 065/750-732.

Млади брачни пар без дјеце тражи намјештен стан на дужи период, предност Обилићево, Старчевица, тел. 065/438-222.

Тражим цимерку у стану. Цијена повољна, насеље Лазарево, тел. 066/827-220.

ПОСЛОВНИ ПРОСТОРИ

ПРОДАЈА

Продајем пословно-стамбени објекат у Шушњарима, Бабића ријека, 115 м² на плацу 1.318 м², папири уредни, тел. 065/662-376, 051/588-154.

Продајем пословни простор, 100 м², вишенамјенски, ул. Карађорђева код "Јадранке", тел. 065/588-889.

Продајем пословни простор у центру, 25 м² за мирну дјелатност, паркинг, канцеларија, биро, занатска дјелатност и сл., тел. 065/538-573.

Продајем пословни простор, 40 м², ул. Степе Степановића, новогрантска, тел. 065/652-344.

Продајем пословни простор, 13 м², са мокрим чвором, погодан за све намјене. Код кафића "007", тел. 065/685-800.

Продајем пословни простор, 44 м², у Борику, Алеја Св. Саве, тел. 065/652-344.

Продајем пословни простор у кругу "Чајавеца", 170 м², цијена повољна, тел. 065/685-800.

Продајем пословни простор, 24 м², преко пута дворане "Борик", тел. 065/685-800.

Продајем пословни простор, 300 м², са употребном дозволом, двије етаже, на плацу од 1.046 м², код хотела "Атина", тел. 065/685-800.

Продајем пословни простор 603 м² код табле Сарачица, тел. 065/913-034.

Продајем пословни простор, 42 м², могућност свих намјена, ул. В. Маслеше - стари занатски центар, тел. 066/528-897.

Продајем пословни простор на Лушу, 35 м², цијена по договору, тел. 065/652-344.

Продајем пословни простор 22 м² код Балкан инвестмент банке у Борику, тел. 065/652-344.

Продајем кафе-бар код Студентског дома, на семафору, тел. 065/925-186.

Продајем или издајем пословни простор, тел. 065/018-100.

Продајем повољно пословни простор, тел. 065/312-797.

Продајем халу (16х26, П+1) на плацу од 3.100 м², Бањалука - Туњице, цијена 310.000 евра, тел. 065/549-687.

Продајем халу, тел. 065/631-613.

Продајем пословни простор, тржни центар Јеврејска улица, први спрат, 11 м², тел. 065/546-333.

Издајем пословни простор у Господској улици, површине 489 м², тел. 051/922-748; 065/794-304.

Продајем кафе посластичарницу у Борику, тел. 065/601-772.

Продајем пословни простор, 180 м², нов. Могуће проширење, улица Вождовачка до транзита, тел. 065/685-800.

Продајем или издајем локал 16 м² у трговачком центру "Екватор" на лијепом мјесту, први спрат, вл. 1/1 одмах усељив, тел. 439-773.

Продајем нове пословне просторе, 38 и 68 м², у Бањалуци, тел. 065/549-687.

Продајем покретни бифе, регистрован, са атестом и папирима, дизел, самоходни, тел. 065/042-058; 201-890.

Продајем вилу са шест соба, двије кухиње, два купатила, пет балкона и гаражом, Вранића код Трогира, 80 м до мора, тел. 051/307-514; 065/180-753.

Потребан угоститељски објекат са кухињом и употребном дозволом, тел. 065/515-041.

Продајем пословни простор у Српској од 240 м² + 80 м² у галерији, повољно за разне дјелатности, тел. 065/511-771.

Продајем пословни простор у Бањалуци иза Поликлинике, цијена 1.500,КМ по квадрату, тел. 065/881-644.

Издајем пословни простор 135 м² у ул. Марка Краљевића бр. 35, Обилићево, тел. 051/201-597.

Продајем кафе посластичарницу преко пута дворане "Борик", тел. 066/130-333.

Продајем кафе-бар на семафору код Економског факултета, тел. 066/091-091.

Изнајмљујемо пословне просторе у центру града - Господска, приземље 15,5 м², други спрат 37 и 55 м² и канцеларијски простор 90 м². Има гријање, клима, обезбјеђење, тел. 216-384; 065/522'802; 21036 Г.

ИЗДАВАЊЕ

Издајем пословни простор, 60 квадрата, у центру Бањалуке, тел. 38765/662-762.

Издајем локал, 10 м², у строгом центру, код парка "Петар Кочић", повољно, тел. 065/614-227.

Издајем пословни простор у Новој вароши површине 140 м², погодан за разне дјелатности, тел. 065/527-849.

Издајем пословни простор, складиште и паркинг код "Ориона" Бањалука, тел. 065/936-588.

Издајем пословни простор 48 м², намјештен за кафић са баштом и паркингом, употребна дозвола, Раковачких рудара 5, тел. 065/683-125.

Издајем пословни, канцеларијски простор 56м² у строгом центру Бањалуке, ул. Јеврејска, тел. 065/902-567.

Издајем пословни простор код Ребровачке цркве 180 м², вишенамјенски, са папирима, тел. 065/631-613.

Издајем пословни простор трговинске намјене на Паприковцу, тел. 051/213-556.

Издајем пословни простор 130 + 130 м², са употребном дозволом, ул. Браће Подгорника 47, тел. 065/217-909.

Издајем пословни простор, 56 м², за све намјене и дјелатности и канцеларије, Николе Пашића 38, тел. 065/786-898.

Издајем пословни простор 25 м² у Челинцу у ламели (бивша кладионица "Астра") погодан за разне намјене, тел. 065/744-559.

Издајем пословни простор, 55 м², ул. В. Маслеше, други спрат, тел. 066/649-723.

Издајем пословни простор, локал 50 м уходан на доброј локацији у Бањалуци, Зеленгорска бр 3., тел. 217-986.

Издајем потпуно опремљену кафероштиљницу гријање, клима јако повољно 90+45 м², тел. 066/191-345.

Издајем уређен пословни простор од 12 м² у згради, ул. Симеуна Ђака, тел. 065/682-202.

Издајем нов канцеларијски простор, 150 м², у кругу "Чајавеца", врло повољно, тел. 065/685-800.

Издајем пословни простор, 40-50 м², почетак улице Новака Пивашевића, уз улицу, хитно и повољно, тел. 065/636-545.

Издајем пословни простор у центру града, 75 м², висока приземница. Има употребну дозволу канцеларијске намјене, тел. 066/235-816.

Издајем пословни простор, 11 м², тржни центар, Јеврејска улица, први спрат, тел. 065/546-333.

Издајем канцеларијски пословни простор, 125 м², у центру града, уз могућност коришћења гараже, тел. 066/528-897.

Издајем пословни простор 100 м² са гријањем и употребном дозволом, приземље центар, тел. 065/581-549,.

Издајем пословни простор 34м² ул. Веселина Маслеше 6б (пасаж Господске), тел. 065/673-355.

Издајем пословни простор у центру града, преко пута "Паласа" на првом спрату, 70 м²+80 м², веома повољно, тел. 065/160-987.

Издајем намјештен канцеларијски простор у "Екватору", тел. 065/532-395; 065/686-437.

Издајем намјештен кафић, ул. Браће Југовић, Обилићево, тел. 065/996-679.

Издајем пословни простор (приземље и спрат) по повољној цијени 70м² у ул. Зеленгорска 6б, тел. 051/312-742.

Издајем канцеларију у центру Бањалуке, веома повољно, тел. 066/263-040.

Издајем пословни простор, апотека, амбуланта, представништво, 50-75 м², Душка Кошчице 22, Бањалука, тел. 065/526-532.

Издајем пословни простор у центру града, 45 м², тел. 065/512-708.

Издајем пословни простор, 55 м², у ул. Веселина Маслеше (Господска улица), на другом спрату, тел. 066/649-723.

Издајем пословни простор, канцеларија, комплетно намјештена или празна, Душка Кошчице 22, Бањалука, тел. 065/526-532.

Издајем намјештену канцеларију, 20 м², Алеја Светог Саве 7а, поред Основног суда, тел. 051/218-000; 065/300-310.

Издајем пословни простор од три канцеларије (60 м²) у центру града, тел. 065/415-752; 051/466-112.

Издајем локал 25 м² код Хипо банке, Алеја Светог Саве 15, тел. 066/901-675.

Издајем канцеларијски пословни простор 50 м², (три канцеларије) строги центар цијена 650 КМ, тел. 065/729-212.

Издајем пословни простор 52 м² погодан за кафић или канцеларије, ужи центар града, тел. 065/685-800.

Издајем повољно пословни простор, 72 м², са употребном дозволом, погодно за ординације, канцеларије итд., ул. Јована Рашковића 7, тел. 051/303-722; 065/367-413.

Издајем у закуп кафић на Паприковцу, ул. Зеленгорска, тел. 065/956-967.

Издајем повољно пословни простор, ул. Мајке Југовића, "Интегралова" зграда, тел. 065/584-111.

Издајем мањи канцеларијски простор у центру Бањалуке, тел. 065/826-713.

Издајем пословни простор Бањалука, центар, 18 м² и 120м², тел. 066/136-177.

Издајем или продајем два пословна простора, а могу бити и једна цјелина, локали се налазе у Српској, тел. 065/882-578.

Издајем локал код "Јувенте" 20 м², употребна дозвола, паркинг, тел. 066/826-000.

Изнајмљујем пословне просторе од 17, 30, 80 и 480 м² у центру, тел. 065/522-838.

Издајем пословни простор, 16 м², Алеје Светог Саве 70, има паркинг, тел. 065/512-186; 051/218-695.

Издајем пословни простор у центру, 30 м², у "Екватору", први спрат, повољно за канцеларије, тел. 065/512-186; 051/215-695.

ПОТРАЖЊА

Издајем пословни простор у тржном центру "Екватор" погодан за канцеларију, тел. 065/530-831.

Издајем пословни простор 20м² ул. Краља Петра Другог 9а, вишенамјенски, тел. 065/656-781.

ГАРАЖЕ

ПРОДАЈА

Продајем зидану гаражу, ул. Вилсонова, Обилићево Бањалука, тел. 051/465-398.

Продајем зидану гаражу, 1/1, улица Краља Алфонса 25, тел. 065/512-881.

Продајем гаражу у сутерену стамбене зграде у ул. Симеуна Ђака 62, 15 м², вл. 1/1, тел. 065/512-822.

Продајем зидану гражу,1/1, Кочићев вијенац иза "Синдија 3", тел. 065/512-013.

Продајем гаражу у центру, Васе Пелагића 1, паркинг, код Рајфајзен банке, тел. 065/461-655.

Издајем гаражу, 50 м², са каналом за радионицу, тел. 066/938-007.

Продајем гаражу, 15 м², вл. 1/1, ул. Ђуре Ђаковића, Бањалука, тел. 065/614-050.

Издајем гаражу, тел. 051/217-278.

ИЗДАВАЊЕ

Издајем гаражно мјесто иза "Медицинске електронике", улаз на даљински, тел. 065/750-732.

Издајем зидану гаражу са каналом у центру града, тел. 065/575-111.

Издајем гаражу у улици Скендера Куленовића бр. 3, близу Окружног суда, тел. 051/219-798; 065/979-805.

Издајем зидану гаражу у улици Саве Мркаља код Медицинског факултета, тел. 065/587-598.

ПЛАЦЕВИ

ПРОДАЈА

Продајем пет дунума земље, 1/1, у Бакинцима. Струја, вода, пут, извор, поток - погодно за викендицу, рибњак, воћњак, тел. 051/504-532; 387 66/264-113.

Продајем два дунума земље у Горњем Дракулићу, тел. 38766/006-779, 051/381-358.

Продајем плац од 400 м², 850 м², 1000 м² у Кулванима код нове школе, 1/1., тел. 38765543499.

Продајем плац у Бањалуци - Петрићевац, улица Мајевичка 1.500 м², дозвољена градња по регулационом плану објекта П 3, тел. 38766/522-340.

Продајем два дунума земље у Маглајанима - Лакташи уз асфалт, цијена 16.000 марака, тел. 066/945-123.

Продајем 20 дунума земље поред магистралног пута Приједор - Бањалука. Погодно за индустријски погон, тел. 051/317-719.

Продајем плац у Ади, 600 м², има вода и струја, ул. Вида Њежића, тел. 065/601-772.

Продајем плац на Павловцу преко пута пумпе Шева, папири уредни, тел. 066/382-381, 051/464-603.

Продајем два плаца по 840 м² у Десној Новоселији крај главног пута, 800 м од "Водовода", тел. 065/605-445; 051/413-257.

Продајем плац 500 м², ул. Ненада Костића 438, Туњице - пут, вода, струја, врло повољно, тел. 066/151-571.

Продајем 2.100 м² земље - Чардачани, могућност прикључка струје, воде, телефона, тел. 051/300-099.

Продајем плац од 1.000 м² са постављеним темељом за куглану у центру Челинца, тел. 066/946-172.

Продајем два дунума земље, 1/1, Павловац, више творнице коже, повољно, може замјена, тел. 066/897-469.

Повољно продајем земљу у Дракулићу Горњем, тел. 066/197-887.

Продајем два грађевинска плаца од 706 и 500 м², дозвољена градња кућа за становање, цијена по договору, Лауш 2, Бањалука, тел. 051/437-862.

Продајем два дунума земље под воћем, близу бање Слатина, тел. 588-150; 065/964-929.

Продајем дунум и по земље у Челинцу, цијена по договору, више "Космоса" дунум, цијена по договору, тел. 065/086-117,065/221-507.

Продајем плац, 600 м², са грађевинском дозволом, на Туњицама, веома повољно, тел. 065/685-800.

Продајем у Бањалуци, у Чесми, плацеве од 505, 820, 930 м², тел. 065/698-012.

Продајем 2,5 дунума земље на Чокорским пољима, пола под воћем, 150 м од главног пута, тел. 065/436-597.

Продајем плац, 500 м², у Дракулићу, од школе 1.000 м, са комплет грађевинским папирима и пројектом, цијена 18.500 КМ, тел. 065/588-889.

Продајем плац, 1.000 м², у Крминама, под боровима и плац од 1.900 м² у Великом Блашку, тел. 065/636-545.

Продајем три дунума земље у Дракулићу, двије парцеле, тел. 065/730-314.

Продајем плац у Рамићима 5000 м² код хотела "Гљубић", тел. 065/601-772.

Продајем 4.000 м² плаца у Великом Блашку и плац од 1.000 м² на Крчмарицама, близина воде и струје, тел. 065/636-545; 065/355-359.

Дервиши иза "Обија" продајем четири плаца, тел. 065/569-294.

Продајем три плаца на Старчевици у Бањалуци 412 м², 447 м² и 525 м², тел. 065/698-012.

Продајем кућу с окућницом, 800 м² у Душанову код Нове Тополе, тел. 065/585-908.

Продајем плац у Крупи на Врбасу, струја, вода, асфалт, вл. 1/1, дунум 7.000 КМ, тел. 066/722-171.

Продајем плац, 2.400 м², у Крупи на Врбасу, поред ријеке Крупе, викенд насеље, тел. 065/639-585.

Продајем 4000 м² земље Чокорска поља папири 1/1 крај пута, тел. 065/178-581.

Продајем плац 600м² са УТУ ул. Мајевичка, Петрићевац, Бањалука, тел. 066/658-263.

Продајем плац у Обилићеву, 400 м², предвиђена кућа за градњу, Гаврила Принципа, тел. 066/357-709.

Продајем земљу у Слатини, 2.250 м², струја и вода, тел. 065/685-800.

Продајем земљу у Барловшима, 1.000 м², струја и вода, тел. 065/685-800.

Продајем плацеве од један до 200 дунума, погодне за воћарство, у Слатини и околини, тел. 588-150; 065/964-929.

Продајем плац 350 м² са локацијском дозволом Врбања, ул. Р. Петровића, тел. 065/644-713.

Продајем плац на Петрићевцу, 1.508 м², тел. 065/685-800.

Продајем 3,5 дунума земље са попратним објектом, Горња Пискавица, тел. 051/258-613.

Продајем плац у Трну код школе, поред Врбаса, 1.488 м², тел. 068/685-800.

Продајем више плацева у Шарговцу, вел. 500 м², појединачно или заједно, вл. 1/1, цијена већ од 20 КМ/м², тел. 066/294-247.

Продајем плац, 600 м², улица Вида Њежића, Бањалука, тел. 065/857-159.

Продајем плац за кућу 600 м² у Пријечанима - Бањалука (кућиште) струја, вода регистрована на плацу, асфалт, 1/1, цијена по договору, тел. 051/258-643; 065/970-068.

Продајем плац у Горњој Пискавици, вл.1/1, струја, асфалт, 19.000 евра, Живко, тел. 051/258-613.

Продајем плацеве у Мотикама, тел. 065/601-772.

Продајем плац на Старчевици, 372 м², са погледом на Бањалуку, тел. 066/235-816.

Продајем плац 1.000 м², 1/1, са два монтажна објекта - вода, струја, зелена ограда, 400 м од базена Лакташи, тел. 051/282-772.

Продајем земљу у Челинцу крај ријеке Балатин, 3.900 м², може на парцеле, тел. 051/280-400.

Продајем земљу у Друговићима, тел. 051/318-170.

Продајем плац у Бијељини на одличној локацији, преко пута маркета "Темпо", 4.500 м², тел. 065/685-800.

Продајем плац од 432+51 м² у Залужанима изнад Бетоњаре, ул. Ненада Костића 63 а, дозвољена градња, тел. 051/370-049; 065/537-344.

Продајем 500 м² и 1.000 м² земље уз асфалтни пут Бањалука - Сарачица, цијена 60 КМ/м², од центра шест км, папири 1/1, тел. 051/305-585, 065/607-482.

Продајем плац у насељу Ада, Бањалука, тел. 051/429-720.

Продајем у Чесми стару кућу са 15.000 м² земље у рачун узимам стан, тел. 065/539-699.

Продајем плацеве на Ади, тел. 066/091-091.

Продајем плацеве за градњу стамбених објеката на више локација, Петрићевац, Пријечани, Залужани, тел. 066/528-897.

Продајем 160 дунума земље и шуме у комаду, вода, струја - повољно, околина Слатине, тел. 065/177-606.

Продајем три плаца по 950 м² са три уцртана објекта у Трну поред "Техногаса" уз Врбас уцртана три објекта, тел. 066/806-935.

Продајем плац крај главног пута близу Слатине, погодан за викендицу - врло повољно, тел. 065/386-249.

Продајем повољно десет дунума шуме у Кадињанима, тел. 065/823-855.

Продајем четири плаца по 500 м² између Рамића и Куљана, цијена 20 КМ/м², тел. 066/799-803.

Продајем плацеве у Драгочају, 300 м од школе према Градини, тел. 065/522-838.

Продајем плац са подументом, налази се у Клашницама близу новог аутопута цијена повољна, тел. 051/302-742; 066/931-671.

Продајем више плацева у Трну, тел. 066/284-363.

Продајем плацеве у Лакташима, тел. 065/582-802.

Продајем мање плацеве на почетку Јакуповаца близу новог аутопута, цијена повољна, тел. 066/467-752.

Продајем плац, 600 м², ул. Новака Пивашевића, мјесна заједница Ада, тел. 065/644-713.

Продајем плац, 1/1, повољно, Гламочани, дозвољена градња, тел. 065/696-286.

Бањалука иза касарне "Козара", продајем 3.500 м² плаца, тел. 065/569-294.

Бањалука иза Шарине продајем 3.578 м² земље, предвиђена хала, тел. 065/569-294.

Продајем 5.000 м² земље у Трапистима 40 КМ/м², тел. 065/906-228.

Продајем осам дунума земље, један дунум кошта 3.000 КМ, тел. 065/189-137.

Продајем 20 дунума земље, десет дунума шуме, старија кућа, вода, струја, пут, три км од бање Слатина, тел. 065/528-576.

Продајем плацеве на Петрићевцу, сунчана страна, ул. Мајевичка, информације на, тел. 065/686-437; 065/532-395.

Продајем земљу, тел. 065/018-100.

Продајем три дунума земље у Разбоју ЈI, на магистралном путу Топола - Србац, повољно за изградњу куће или предузећа, тел. 051/370-931.

Продајем плац од 600 м² у ул. Благоја Паровића, дозвољена градња, власништво 1/1, тел. 065/716-250.

Продајем плац - земљу, 12.000 м², Крчмарице, цијена 120.000 КМ, може замјена за стан, тел. 065/549-687.

Продајем 3,8 дунума земље у Кобатовцима крај пута, дозвољена градња, тел. 065/921-883.

Продајем више плацева - Павловац преко пута "Шевине пумпе", дозвољена градња, тел. 051/272-044, 065/098-634.

Продајем два плаца по 1.000 м² у Сарачици, цијена 30 КМ/м², тел. 051/305-585; 065/607-482.

Продајем 15 дунума земље у Маховљанима код аеродрома поред пута Бањалука - Градишка, тел. 065/032-720.

Продајем земљу, тел. 065/631-613.

Маховљани продајем 27 дунума земље уз пут Бањалука - Градишка, тел. 065/569-294.

Туњице, продајем десет дунума земље уз приједорску цесту, може и пет дунума, тел. 065/569-294.

Јаблан, продајем четири дунума земље, тел. 065/569-294.

Продајем плац у Шарговцу, 1/1, дозвољена градња, величина 940 м², тел. 051/388-094; 066/252-990.

Залужани, продајем 7.500 м² земље, могућ улаз и излаз од аутопута, предвиђена хала, тел. 065/569-294.

Продајем у Мађиру 1.911 м² плаца, ограђено, са воћњаком, дозвољена градња, може пола плаца, 1/1, тел. 065/008-451.

Продајем плац у Слатини 1.000 м² са шупом, вода, ограђен, 1/1, грунтовно, тел. 065/439-990.

Продајем три дунума земље у близини школе у Залужанима или мијењам за Далмацију од Вира до Шибеника, тел. 00385-98508218.

Продајем плац у Лакташима, Јелића брдо, повољно, дозвољена градња 1/1, тел. 065/297-493; 065/068-663.

Продајем плац у Бањалуци, ул. Кнеза Милоша 39. Дозвољена градња објекта 12х9 м (П+2+М), тел. 065/529-471; ДГ.

Градишка - Драгељи, продајем 13 дунума земље, поред пута, од аутопута пет км, тел. 065/569-294.

Продајем осам дунума земље, 1/1 насеље Крајишник, Нова Топола, звати од 10 до 19 часова, тел. 065/; 385-52-543-601; 065/629-039.

Продајем плац у Гламочанима, 1.050 м², 300 метара од аутопута, цијена 19.000 КМ, тел. 065/514-814.

Продајем 50 дунума земље, идеално за воћњак, недалеко од Срнца, Брезовљани, 1/1, цијена по дунуму 1.000 КМ, тел. 065/751-710.

Продајем плац од 200 м² у Билишима (Вруље) код Шибеника, тел. 065/410-485; 065/971-583.

Продајем плацеве у Пријечанима, крај главног пута, близу аутобуског стајалишта Љевари, тел. 381 21/463-855; 381 64/137-80-56.

Продајем четири дунума земље на Чокорским пољима, 200 м од коњичког клуба. Папири уредни, вода и струја на парцели, тел. 066/646-702.

Продајем 2900 м² земље под липовом и грабовом шумом, испод Понира, тел. 066/938-007.

Повољно продајем шест дунума земље у Драгочају код "Униса", стара приједорска цеста, тел. 065/684-212.

Продајем плац, 1.000 м², Дебељаци - Гавранићи, погодан за викендицу, цијена по договору, тел. 065/900-282; 051/424-122.

Продајем два дунума земље, повољно за виноград у селу Милошевци, Лакташи, тел. 217-986.

Продајем плац - земљу, 20.000 м², у Чардачанима (п. планом - хале), цијена 23 КМ/м², тел. 065/549-687.

Продајем грађевинске плацеве у ул. Жарка Згоњанина од 600 до 800 м², дозвољена градња стамбених објеката П+1+М, тел. 066/528-897.

Продајем плацеве у Шарговцу, струја, вода, папири уредни, 1/1, тел. 00497 31 723-614.

Бањалука - Драгочај, продајем седам дунума земље од приједорске цесте 80 м, тел. 065/569-294.

Продајем плац поред аутопута, тел. 065/925-186.

Продајем десет дунума земље уз пут Куљани - Рамићи у Куљанима код Бањалуке, тел. 065/569-294.

Продајем плацеве у Мотикама, тел. 066/120-462.

Продајем 2.700 м² земље на Пониру код одашиљача Симић, тел. 066/938-007.

Продајем девет дунума земље уз асфалтни пут Прњавор-Челинац, пет км од Прњавора, тел. 065/636-733.

Продајем плац 3.648 м² у Куљанима, асфалт, струја, вода и телефон, тел. 051/464-360; 066/408-499.

Продајем пет дунума земље у Шушњарима у близини ауто-отпада и четири дунума поред Врбаса, тел. 066/248-269.

Продајем плац, 500 м², крај асфалта, папири 1/1, ул. Тузланска 76, дозвољена градња, тел. 051/424-876.

Продајем плац на мору 227 м², Милна-Брач, цијена повољна, папири уредни, пут, вода, струја, тел. 065/032-930.

Продајем у Шушњарима 2 дунума земље, тел. 065/797-368.

Продајем на Старчевици земљу, 30.000 м², са погледом на град, тел. 065/698-012.

Продајем више плацева у Дервишима, 580, 620 и 640 м², вода и струја, тел. 065/698-012.

Продајем дунум земље на Старчевици, ул. Старог Вујадина 2,5 км од кафића "Вокс", повољно за викендицу, тел. 065/666-197.

Продајем плац у Лакташима, 1.000 м², има грађевинска дозвола, повољна цијена, тел. 065/815-527.

Продајем земљу, 6.700 м², у Мишином Хану, уз магистрални пут за Приједор, тел. 065/698-012.

Продајем плац 680 м² у Гламочанима, вода, струја, повољно, тел. 065/622-173.

Продајем плац у Јаблану горњем, 3.700 м², цијена 16.000 КМ, тел. 065/811-058.

Продајем два дунума земље у Шушњарима уз ријеку, погодно за викендице, веома повољно, тел. 063/940-200.

Продајем плац од 950 м² у Горњем Дракулићу, папири уредни, 1/1, тел. 066/225-568.

Продајем плац у Чесми, улица Здравка Дејановића 8, тел. 065/312-573.

Продајем два дунума земље у Драгочају (према Мотикама) погодно за кућу или викендицу, тел. 065/251-944.

Продајем 2.000 м² земље, може и мање, по договору, улица Франца Шуберта, Бањалука, тел. 065/902-054.

Продајем земљу у Ивањској уз пут, тел. 066/369-864.

Продајем четири дунума земље поред главног пута у Чардачанима, тел. 051/501-634.

Продајем плац у Дебељацима, 470 м², осам км од Бањалуке, цијена 16.000 КМ, тел. 051/922-748; 065/794-304.

Продајем плац иза касарне "Залужани" уз улицу и ријеку, тел. 065/882-511.

Продајем плацеве у Александровцу, 1/1, сви УТУ ул. Николе Филиповића 3 испред рест. "Солун", тел. 065/397-088.

Продајем плац од 600 или 1.000 м² у Слатини у улици Младости, пут, струја и вода на плацу, грунт 1/1, тел. 066/735-904; 051/462-488.

Продајем повољно у близини бање Слатина девет дунума земље, са потоком, тел. 065/526-679.

Продајем два плаца по 500 м², Бањалука, Шарговац, сви услови обезбијеђени, градска вода, трофазна струја, пут итд., 1/1, цијена повољна, 30 КМ/м², тел. 051/380-045; 066/434-043.

Продајем земљу, Лакташи - Гудура, покрај базена, 500 м, тел. 065/838-802.

Продајем комплетно имање са земљом у Орашју код Прњавора, са кућом и окућницом, тел. 051/257-240; 065/005-782.

Продајем пет дунума земље, два под шумом, три под ливадом, дозвољена градња, папири 1/1, код Сарачице, тел. 051/27-124, 065/657-665.

Продајем повољно два дунума земље у Шушњарима уз ријеку погодно за викендице, тел. 066/175-988.

Продајем плацеве, 1/1, у околини Бањалуке, код Рогуљића језера, дозвољена градња, тел. 065/826-730.

Плацеви у Александровцу, центар, добра локација, дозвољена градња, тел. 065/560-839; 051/464-907.

Продајем плац 700 м², Лауш, тел. 051/308-895; 065/303-811.

Продајем земљу на Крчмарицама, звати послије 15 часова, тел. 065/510-318.

Продајем плац у Ади, ул. Вида Њежића, тел. 066/130-333.

КУПОВИНА

Купујем земљу код петље у Тополи, уз аутопут, тел. 065/685-800.

ИЗДАВАЊЕ

Издајем парцелу, 200 м², код моста "Инцел" у Бањалуци, погодна за башту, цвијетњак, паркинг, депонију и сл., тел. 065/575-928.

Дајем у закуп 25 дунума земље у Павића пољу код Стричића, погодно за узгој кромпира, тел. 066/931-779.

КИОСЦИ

ПРОДАЈА

Продајем метални киоск 2х2,5, висине 2,7 м, са инвентаром и тендом, тел. 065/988-140.

Продајем киоск фабрички рађен, вода, струја сат, Старчевица, тел. 438-593.

СОБЕ

ИЗДАВАЊЕ

Издајем двокреветне собе с кухињом, купатилом, централним гријањем и посебним улазом. Обилићево, тел. 38765/515-135.

Издајем мушкарцу једнокреветну собу, купатило, кухиња, интернет, ТВ, гријање у Борику, тел. 387 66/652-367.

Изнајмљујем женској особи једнокреветну собу у Борику, тел. 065/226-945.

Издајем дјевојци једнокреветну собу, на располагању кухиња, купатило и сви апарати за домаћинство, као и веш-машина, тел. 065/048-109.

Издајем двокреветну собу, кухињу, купатило, централно гријање, пет минута до центра, тел. 065/228-840, 051/211-892.

Издајем двокреветну собу двојици мушкараца, централно гријање, Старчевица, тел. 066/818-356.

Издајем дјевојкама двокреветну и једнокреветну собу, централно гријање, купатило, кухиња, Обилићево, посебан улаз, тел. 051/924-198; 063/893-982.

Издајем дјевојкама двокреветну собу, насеље Петра Прерадовића у ул. Гарсије Лорке 23, трећи спрат, тел. 065/228-768, 051/314-779.

Издајем двије двокреветне собе намјештене, преко пута ресторана "Орхидеја" ул. Козарска 20 Бањалука, тел. 066/044-710; 051/211-545.

Издајем студенткињама кревет, ул. Степе Степановића 161, тел. 066/088-882.

Издајем двокреветну собу са кухињом, купатилом и посебним улазом, тел. 051/463-392.

Издајем дјевојкама повољно двокреветну собу, улаз посебан, тел. 065/196-340.

Издајем намјештену собу са кухињом и купатилом, тел. 051/301-040.

Издајем намјештене собе код "Ла Нине", Центар 2, Бањалука, тел. 065/974-535.

Издајем двије намјештене нове двокреветне собе + кухиња, дневна, купатило, погодно за студенте или раднике, ул. Мајевичка 11- Ц Петрићевац, тел. 051/355-116; 065/010-531.

Издајем двокреветну собу у Борику, цијена по договору, ул. Ж. Мишића 47, тел. 065/005-782; 051/257-240.

Издајем намјештену собу у ул. Јасимира Малчића, тел. 454-568.

Издајем двјема дјевојкама које раде или студирају собу у центру, ул. Првог крајишког корпуса бр. 19, стан 16, шести спрат, тел. 388-297; 066-470-588.

Издајем двјема дјевојкама собу у стамбеној згради, Борик, тел. 066/219-543.

Издајем мушкарцима једнокреветну собу, употреба купатила и кухиње, интернет, кобловска у соби, тел. 066/652-367.

Издајем једнокреветну собу, кабловска ТВ, чајна кухиња, посебан улаз, ул. М. Горког 36, тел. 051/214-180.

Издајем двокреветну и једнокреветну собу са употребом кухиње и купатила, Обилићево, тел. 051/466-646; 065/016-841.

Издајем велику намјештену собу у Новој вароши, ул. Паве Радана, без гаѕда, одвојен улаз, погодно за раднике, тел. 066/606-556.

Издајем искључиво млађем мушкарцу-запосленом једнокреветну собу са употребом кухиње и купатила, Лауш, тел. 065/160-698.

Издајем двокреветну намјештену собу у згради по лежају 125 КМ, насеље Обилићево, тел. 065/809-884.

Изнајмљујем самцу намјештену собу, тел. 051/429-720.

Издајем намјештену собу са кухињом у насељу Петра Прерадовића, тел. 066/130-960.

Издајем двије двокреветне собе ул. Козарска 20, преко пута ресторана "Орхидеје" Бањалука, тел. 066/044-710; 051/211-545.

Издајем намјештену собу Обилићево, ТВ, кухиња, интернет, тел. 065/513-795.

Издајем мушкарцима намјештену собу код Зеленог моста, тел. 065/429-544.

Издајем намјештену собу са кухињом и купатилом, посебан улаз, тел. 051/214-472.

Издајем дјевојкама собу са парним гријањем у центру Бањалуке, тел. 051/216-146.

Издајем дјевојкама двокреветну собу - посебан улаз, тел. 065/196-340.

Издајем радницима-студентима два лежаја у стану у згради, Обилићево, тел. 066/864-006.

ВИКЕНДИЦЕ

ПРОДАЈА

Продајем викендицу у Лакташима, 700 м од базена, изнад аутопута, тел. 065/541-888.

Продајем викендицу у Крупи на Врбасу, 100 м², на два дунума земље, цијена по виђењу, тел. 051/272-044, 065/098-634.

Продајем викендицу са два дунума земље, струја, све у огради, 1/1, Бошковићи - Алексићи, општина Лакташи, има још плацева, све око десет дунума, тел. 066/683-034; 457-103.

Продајем недовршену викендицу у Малом Блашку са 1.300 м² плаца уз главни пут, тел. 065/210-975.

Продајем викендицу у Кобатовцима, општина Лакташи, тел. 065/620-186.

Продајем викендицу и 1.500 м² плаца (воћњака) у Ријечанима код Лакташа, грађевинска, урбанистичка дозвола, 1/1, хитно, тел. 065/636-545.

Продајем повољно више викендица и плацева у Слатини и околини, тел. 588-150; 065/964-929.

Продајем срећену усељиву викендицу на два дунума земље, усељива, Слатина, цијена 20.000 КМ, тел. 588-150; 065/964-929.

Продајем викендицу у Горњим Ријечанима, тел. 051/460-806; 065/375-542.

Продајем викендицу на Уни, узводно десет км од Новог Града, тел. 065/646-341.

Продајем или мијењам за стан викендицу - кућу у Шушњарима, тел. 065/797-368.

Продајем викенд кућу или мијењам за плац у околини Бањалуке, тел. 066/781-219.

Продајем викендицу на путу Бањалука - Јајце, осам КМ од града, има воду и струју и све папире за викендицу, тел. 065/955-895.

ЗАМЈЕНА

Мијењам викендицу у Слатини за стан у Бањалуци, тел. 065/917-009.

ИЗДАВАЊЕ

Издајем викендицу у Кнежеву 4+1 лежаја, 30 КМ дневно, минимално седам дана, тел. 065/811-058.

МОТОРНА ВОЗИЛА

ПРОДАЈА

Продајем "опел астру"" 1,7 DT, 2001. г.п. регистрована до 29.12. Бањалука, тел. 38765/518-120.

Продајем мотоцикл "јамаха хј" 600 г.п. 93, регистрован као нов, двије нове гуме, путни кофери, цијена 3.500 км., тел. 387 65/687-451.

Продајем "Chrysler Voyager" турбо дизел, 2.5, годиште 1998, тек регистрован, може замјена за мање, цијена по договору, тел. 38766/791-515, 066/132-548.

Продајем "рено лагуну", 2002. г.п., бензин, посједује резервне ал. фелге са љетним гумама, цијена 7.000 КМ, тел. 065/702-853.

Продајем "фијат темпру" 1,9 дизел, 94 г.п., караван, централна, електроподизачи, регистрован, одличан, 3.800 КМ, тел. 065/560-839; 051/464-907.

Продајем "југо 55" г.п. 90. није регистрован, цијена 700 КМ, тел. 065/451-380.

Продајем аутомобил "мерцедес", повољно, тел. 065/609-350.

Продајем "голф 2", двоја врата, 1984. годиште, тел. 065/687-909.

Продајем "VW sharan" 1,9 тди крај 2004. год. аутоматик, у одличном стању, фул опема, тел. 065/642-920.

Продајем "форд фокус" караван, бензинац 1,6, 2002. годиште, регистрован до 9/2012. на њему четири нове гуме, тел. 065/510-568.

Продајем "фијат типо" 1,6 г.п. 88, екстра стање, посједује четири нове гуме, тел. 065/050-891.

Продајем "шкоду фелицију", година 2000, у одличном стању, тел. 065/667-484.

Продајем "форд фијесту", ел. подизачи стакла, петоро врата, тел. 066/112-370; 065/751-036.

Продајем "голф 3" 1,9 TDI, караван, г. п. 1995, прешао 278.995 км, цијена 3.400 КМ, тел. 065/598-045.

Продајем "пежо 306" 1.9. D 1994. годиште, боја бијела, 3.500 КМ, Источно Сарајево, тел. 065/754-630.

Продајем "VW бубу" 1975. одлично урађена и мотор у квару, тел. 065/587-598.

Продајем камион "мерцедес 1213" - 1991 - 98, повољно - са дизалицом, тел. 065/523-081.

Продајем "рено клио", 2002. година, прешао 210.000 км, цијена 5.500 КМ, регистрован до јула, тел. 066/783-050.

Продајем скутер "спајдер" 125 ццм, мало прешао, очуван, цијена 1.300 КМ, тел. 065/673-839.

Комби МБ 100 дизел, повишени, 92. г. п., мотор и лимарија добри, повољно, тел. 065/297-493; 065/068-663.

Продајем "рено меган седан" 2003, у екстра стању, плаћена царина и ПДВ, 10.750 КМ, тел. 065/040-404.

Продајем "голф 5", година производње 2004., тел. 065/372-927.

"Нисан" турбодизел 2,3 дизел, 88. годиште, у одличном стању, повољно, лимузина, тел. 065/297-493; 065/068-663.

Продајем "алфу 33" 1,3 , г.п. 1991. гас, прешла 150.000 км, регистрована, тел. 066/709-425.

Продајем "опел 1.2", г. п. 1975, регистрован до краја 2012, у добром стању, цијена 1.150 КМ, Бањалука, тел. 065/419-294.

Продајем "рено лагуну" 1,9 дци, регистрована, 8.000 КМ, тел. 065/914-709.

Продајем "голф 2" дизел, 40 KW, исправан и регистрован, г. п. 1989/90, цијена 2.600 КМ, тел. 065/688-888.

Продајем "форд ескорт" караван, 1.6 кубика, 16 V, бензин, 1997. г. п., регистрован до децембра 2012. године, клима, серво, ABS, ел. подизачи, аир бег, цијена 4.200 КМ, тел. 065/528-238.

"Мерцедес 190" бензин у добром стању, регистрован, цијена 2.000 КМ, металик сиви, алу фелге, тел. 065/297-493; 065/068-663.

Продајем "лагуну" 1,9 дизел, 2001, тел. 066/256-211.

Продајем "голф 3", г.п. 1994, 1,9 дизел, бијеле боје, тел. 065/517-781.

Продајем "мерцедес 300 Е" TD 1997., повољно, тел. 065/631-613.

Продајем "голф 2" дизел 1988. год. регистрован до новембра, повољно, тел. 065/297-493; 065/068-663.

Продајем "ситроен ксара" регистрован до децембра 2012, тел. 065/526-282.

"Пасат" дизел, 1600 турбо, дизел караван, повољно, црна боја, 1987. г.п. одличан, тел. 065/297-493; 065/068-663.

Продајем мотоцикл "кануи 20С" цм², стар двије године, тел. 065/631-613.

Продајем или мијењам за јефтинији аутомобил "мерцедес а 1,7 CDI", 2001. г. п., тел. 065/528-247; 065/972-569.

"Опел кадет" 1,6 бензин-плин, истекла регистрација, 87, 1.200 КМ. "Опел кадет" 1,6 D 87, регистрован, 1.600 КМ, може замјена за столарију, тел. 066/944-700.

"Мерцедес 124" 2500 дизел, повољно, трула вишња, у одличном стању, тел. 065/297-493; 065/068-663.

Продајем "мерцедес 126", геншер 300 дизел 1985. год. урађена генералка мотора, тел. 051/924-198, 063/893-982.

"Мерцедес 200" дизел 124 - 123 у одличном стању повољно, може замјена за мање, тел. 065/297-493; 065/068-663.

Продајем "голф 3", год. 1992, у добром стању. Регистрован до 31.10.2012, цијена по договору, тел. 065/773-730; 066/648-726.

Продајем "пежо 309", бијеле боје, годиште 1989. кубика 1.350, није регистрован, цијена 800 КМ, тел. 065/001-897.

Продајем "мерцедес 190D", 1985. годиште, регистрован до априла 2012. Цијена по договору, тел. 065/773-730; 066/648-726.

Продајем "форд ескорт" 1,8, дизел, 96. годиште, регистрован до 10/012, у одличном стању, тел. 065/790-484.

Продајем "VW поло" дизел-лож, г. п. 1992. 35 KW, 1400 цм³, жут, 5 Б, 3V, регистрован до 22.3.2013. године, у одличном стању, цијена 3.300 КМ, тел. 066/294-247.

Продајем резервне дијелове мотора и мјењача за возила "ривал" и "ивеко", тел. 065/575-111.

"Ситроен ксара пикасо" 2003. рег. 12.2012, може замјена, тел. 065/573-551.

Продајем "ауди 6", г. п. 1998, цијена по договору, може и компензација за грађевински материјал, тел. 065/320-239.

Продајем "рено сеник" Рх4, 4х4, 2,0 бензин, 2.000, регистрован до јула 2012, прешао 240.000 км, тел. 065/668-070.

Продајем камион "форд белфорд" носивости пет тона, повољно, исправан, очуван, у врло добром стању, ал. странице каросерије, нерегистрован, цијена по договору, тел. 065/644-550.

"Пасат 2 1,6 D", 84, регистрован, добар, 1.900 КМ, може замјена за грађевинску столарију, тел. 066/944-700.

Продајем "рено-меган седан" 1.5 DCI, 2004, регистрован годину дана, у екстра стању, као нов, 10.600 КМ, тел. 065/040-404.

Продајем "форд фијесту" 1.8, дизел, г. п. 1995. У добром стању. Регистрована до јула 2012. године. Цијена 2.500 КМ, тел. 066/008-958.

Продајем "пежо 306" 1,9 дизел, 1995. годиште, у супер стању, тел. 065/528-247; 065/972-569.

Продајем "форд фијесту" 1.8 дизел, г. п. 1997, у добром стању, регистрована до новембра 2012. године, 3.300 КМ, тел. 065/669-870.

Продајем "форд фијесту" 1.8, дизел г.п. 1997. у добром стању, регистрована од новембра 2012. године, цијена 3.300 КМ, тел. 065/669-870.

Продајем "ауди 30", г.,п. 92, бензин плус плин, тел. 063/377-485.

Продајем "голф" 1,6 D, 1985. годиште, регистрован до 11.3.2013, очуван, повољно, тел. 065/483-945.

Продајем "октавију 1,9 SDI", г. п. 2000. или мијењам за јефтиније, тел. 062/752-598.

Продајем "голф 1" 1984. исправан, 700 КМ, тел. 065/779-663.

Продајем BMW 525 TDS, алу. фелге и серво волан, CD плејер, тел. 065/448-846.

Мотиоцикл "Нсу" и "Мото Guzzi", 52. год., тел. 065/513-795.

Комби "вито" путнички, крај 2002. године, фул, тел. 065/513-795.

Продајем "рено лагуну" караван, 2002. г. п., дизел. 1,9 ща, 88 KW или мијењам за мање ауто, лимузину, повољно, тел. 066/942-194.

Продајем "ауди Б-4", г. п. 1992, гас+бензин, тел. 062/752-598.

Продајем кеди "фолксваген", 1990. г., тел. 065/973-958.

Продајем "голф 5", 2004. година производње, тел. 065/372-927.

Продајем "југо 45", 1984, у возном стању, регистрован до краја априла 2012, повољно, тел. 065/497-349.

"Мазда трибјут", ццп, 2002. годиште, одлично стање, 2.0, гас секвент, цијена 15.000 КМ, тел. 065/560-839; 051/464-907.

Продајем "опел сузу", 1,3, г. п. 1987, у добром стању, цијена повољна, тел. 065/788-317.

КУПОВИНА

Купујем новије путничко или доставно комби возило у рачун нудим "нисан терано" 2.7 Д. 4х4, 2004. година производње, тел. 38765 515052.

Купујем све врсте аутомобила до 300 КМ, тел. 065/636-004.

Купујем "мерцедес Е 220" CDI, 200 С, тел. 065/631-613.

Купујем "вито мерцедес" путнички комби, тел. 065/631-613.

Купујем аутомобиле "југо", тел. 065/538-048.

ЗАМЈЕНА

Мијењам комби возило за луксузно уз доплату, тел. 065/034-768.

ПОТРАЖЊА

Откупљујем све врсте возила која су за отпис до 300 КМ, тел. 065/859-069.

ДИЈЕЛОВИ И ОПРЕМА

Продајем камп приколицу "брако специјал", тел. 051/300-099.

Продајем четири гуме са фелгама 185х14. Цијена по договору, тел. 38765/621-248.

Купујем евро куку за BMW-3, 1991. г. п., оригинал, тел. 065/776-192.

Продајем четири гуме, алу. фелге 205-65-15, тел. 065/931-383.

Продајем дијелове за "ладу" 112, 1,5 2005. година, тел. 065/745-526.

Продајем нов кровни носач за "пасат -3 караван", цијена 60 КМ, тел. 065/650-509.

Продајем тракторску приколицу за "Тому Винковић", повољно, тел. 065/573-551.

Браник са куком "голф 2", тел. 066/944-700.

Продајем куку за аутомобил "рено конго" и четири гуме 235/85/16 М+S, тел. 065/931-383.

Продајем мјењач за "фијат браво" бензин, 1.400 цм³, цијена 150 КМ, тел. 065/470-84.

Купујем старинске мотоцикле и дијелове у било каквом стању, тел. 065/342-713.

Продајем четири гуме 145-65-15, тел. 065/391-383.

Продајем ауто-дизалицу 2.500 Т, тел. 051/429-084, 065/613-198.

Продајем дијелове за "голф 2", бензин, тел. 065/355-519.

МАШИНЕ И АЛАТИ

ПРОДАЈА

Продајем комплетну пржионицу кафе, млин, пакерицу, вагу 20 кг, тел. 065/936-588.

Продајем хидрауличну дизалицу за подизање камиона, подиже терет до 65 тона, цијена по договору, тел. 065/034-768.

Продајем машину за обраду дрвета, за израду жљебова, бродског пода, ламперије, тел. 065/034-768.

Продајем нову машину за резање керамичких плочица, повољно, тел. 066/946-555.

Продајем моторне пиле "хускарна", "долпима", "хомолит", тел. 066/944-700.

Продајем стубну угаону бушилицу за метал, "металац СБ-2 професионал МК-2", исправна, као нова, повољна цијена, тел. 066/814-693.

Продајем нову машину за шивање марке "Pfaff", тел. 065/529-275.

Продајем пунилицу - дозатор за маст и креме, ул. Душка Кошчице 22, Бањалука, тел. 065/526-532.

Продајем машину за производњу ферт градица, виљушкар "победа" носивости 3,5 т, тел. 065/523-081.

Продајем прекрупач са мрвилицом, тел. 065/189-137.

Продајем пржионицу кафе, цијена 1.000 КМ, тел. 051/211-474.

Продајем веш-машину за обућаре или мијењам за циленђерицу, звати од седам до 16 часова, тел. 051/211-999.

Продајем електромотор Горење "север" 7,5 KW, 1.453 окретаја у минуту, каиш, ремен, 250 КМ, тел. 065/382-742.

ТРГОВИНА
ПРОДАЈА

Продајем комплет инвентар за трговачку радњу у ул. Српских рудара 19, тел. 065/214-295; 066/279-141.

УГОСТИТЕЉСТВО
ПРОДАЈА

Продајем кафе-бар код семафора, "Интегралова" зграда, тел. 066/091-091.

Продајем гостионицу са шест соба за спавање, на плацу од 660 м^2, дозвољена градња у граду, тел. 065/513-006.

Продајем столове и столице за башту, метални, четири стола и 16 столица, цијена по договору, тел. 066/661-234.

Продајем мотел са 12 соба и рестораном, тел. 065/268-130.

Продајем металне баштанске столове и столице, пецану са ростфрајним ражњевима, двије тенде 6х2 м и осталу опрему за угоститељство, тел. 066/191-345.

Продајем тацне махагони, за експрес ресторане, нове и половне, тел. 065/513-417.

Продајем кафе-апарат са млином, цијена 800 КМ, тел. 065/429-104.

Продајем кафић "Јесењин" у Новој вароши, тел. 065/601-772.

ИЗДАВАЊЕ

Издајем или продајем намјештен угоститељски објекат у Лакташима, тел. 065/936-588.

ЗАНАТСТВО
ПРОДАЈА

Продајем комплет опрему за мању пржиницу кафе 16 кг, 1.000 КМ, тел. 051/211-135.

ПОЉОПРИВРЕДА
ПРОДАЈА

Продајем мотокултиватор "белтони" 12 КС са прикључцима - фреза, плуг, копачица и приколица у добром стању, Прњавор, тел. 066/244-279.

Продајем очуван кочак и амбар у Слатини, цијена по договору, тел. 051/588-150; 065/964-929.

Продајем плугове обртаче, тел. 065/931-383.

Продајем - мијењам приколицу за тракторе са двије осовине, тел. 065/513-672.

ГРАЂЕВИНАРСТВО
ПРОДАЈА

Продајем 1,3 м^3 суве греде за викендицу или за ентеријере, тел. 065/011-065.

Продајем 110 бетонских стубића са балконе и терасе, алум. стаклена врата 250х200, тел. 066/338-539.

Продајем стари класани камен од срушене куће, тел. 066/477-515.

Продајем 300 комада половног пријепа, цијена 0,25 КМ по комаду, тел. 065/305-270.

Продајем половна три крила прозора 50х70, тел. 065/950-098.

Продајем унутрашња врата 85х205 цм, тел. 065/616-977.

Продајем храстов паркет "С" класе, тел. 065/617-033.

Продајем дводијелна противпровална врата са штоком од ал. профила 170х238, тел. 065/980-038.

Продајем 39 комада блокова, димензија 25х24х11 цм, тел. 065/971-583.

Продајем дрвене греде 16х16, шест комада дужина 6,80 м, цијена 180 КМ, тел. 066/424-549.

Продајем балконска алуминијумска врата 215х215 алу прозор 80х80 цм 1х50 постакљено, ново, 50% од цијене, тел. 065/609-939.

Продајем мјешалицу за бетон на струју, добро очувану, мало је радила, тел. 051/319-565; 065/008-535.

Продајем стару циглу за зидање, тел. 065/426-471.

Купујем балконска PVC врата, два комада, половна очувана, тел. 066/752-289.

Оплемењена иверица пет комада 210х190х1,8 цм, 40 КМ комад и три комада неоплемењене 210х190х1,8 цм, 30 КМ комад, тел. 065/382-742.

Продајем стару циглу за зидање, тел. 063/377-485.

Продајем кровну конструкцију са стропним гредама од суве храстове грађе за кућу или викендицу величине 5х6 м, тел. 065/611-654.

РАЧУНАРИ
ПРОДАЈА

Продајем рачунар "пентијум 4" у одличном стању, тел. 065/465-760.

МУЗИКА
ПРОДАЈА

Продајем "далапу 140б", дугметара, очувана, мало коришћена, р. рад, цијена 2.800 КМ или замјена, Бијељина, тел. 38765/563-798.

Продајем хармонику од 96 и 60 басова, цијена по вијећењу, тел. 065/206-060.

Продајем пијанино "Петроф" у одличном стању, тел. 051/253-471.

Продајем акустични клавир "Weinbach", цијена 7.100,00 КМ, тел. 065/971-333.

АПАРАТИ ЗА ДОМАЋИНСТВО
ПРОДАЈА

Продајем пећ за пицу и фритезу за помфрит, 200 КМ, тел. 065/825-601.

Продајем машину за сушење веша стару два мјесеца, врло мало коришћену, тел. 065/600-900.

Продајем телевизор, тел. 065/537-298.

Продајем мини вакси, тел. 066/416-078.

НАМЈЕШТАЈ
ПРОДАЈА

Продајем кауч, као нов, цијена 100 КМ, тел. 051/461-737.

Продајем тапациране столице, веома квалитетне, цијена 22 КМ по комаду, тел. 065/298-400.

Продајем намјештај - спаваћу собу, дневни боравак и бијелу технику, тел. 065/421-176 или 066/323-246.

Продајем двосјед, тросјед и фотељу у одличном стању, повољно, тел. 065/234-342; 051/464-012.

Продајем столић за дневну собу, супер очуван, плочице 120х65, увоз из Швајцарске, цијена 60 КМ, тел. 065/292-168.

Продајем "јуки" машину за шивање, равна, клас 450, тел. 065/902-804.

Продајем полован кревет, дрво, производња "Брест" Словенија, нов душек и полован клупски сто - повољно, тел. 065/634-857.

Продајем француски лежај у одличном стању мало коришћен, 250 КМ, тел. 065/292-168.

Продајем повољно нову дјечију собу због сељења, тел. 066/422-365.

Продајем дрвени кревет, нов душек и клупски сто, производња "Брест" Словенија, тел. 065/716-678.

Продајем гарнитуру "Подградски", тросјед, двосјед и фотеља, дрвени рукохвати, цијена 200 КМ, тел. 066/338-755.

Продајем роштиљ на гас, пећ за пицу и фритезу, све за 350 КМ, тел. 065/292-168.

Продајем половну собу гарнитуру (тросјед, двосјед, фотељу и табуре) повољно, тел. 051/319-521.

Продајем гарнитуру за дневни боравак у одличном стању, тел. 065/948-022.

Продајем дрвени кревет, клупски сто, нов душек производња "Брест" Словенија, повољно, тел. 065/634-857.

Продајем дводијелни судопер и висеће елементе, тел. 063/377-485.

Продајем очуван шпорет на дрва, тел. 066/369-864.

Продајем велики кауч и двије фотеље, добро очуване, за 150 КМ, тел. 465-170; 227-310.

Продајем очуван тросјед на развлачење за спавање, цијена 250 КМ, тел. 065/686-991.

УСЛУГЕ
ОСТАЛО

Молерске радове изводимо професионално, 25 година искуства, тел. 051-253-769; 387 65/773-852.

Кућни мајстор, рјешава ваше мале и велике проблеме. Позовите, договорите се!, тел. 38766265127; 051/211-763; 065/546-390.

Керамичарске услуге, тел. 38765/515-135.

Брзо, квалитетно и са гаранцијом радим водоинсталације и канализацију, као и ситне поправке, тел. 051/211-763, 065/546-390.

Водоинсталатер изводи све ситне водоинсталатерске радове. Све информације на телефон, тел. 387 65/875-684.

Сервис телевизора, музичких линија, појачала и сличних уређаја, превоз и дијагноза бесплатни, тел. 051/435-000, 065/965-291.

Овлаштени преводилац-стални судски тумач за енглески и руски језик. Алеја Св. Саве 30. Пријем докумената од 8х до 20х., тел. 387 66/497-868.

Израђујем предмете од дрвета за домаћинство (столове, столице, стијене...), тел. 065/388-044.

Повољно чистим стамбене и пословне просторе, тел. 051/530-498.

Правим све од жељеза, ограде, надстрешнице, сталаже, наткривени балконе, гаражна врата, заштитне решетке итд., тел. 065/600-993.

Професор енглеског језика даје часове (6КМ) и инструкције (8КМ), преводи текстове и документе, судски тумач - преводилац, тел. 065/938-401.

Школа рачунара "Giga Computers" нуди све врсте курсева за рад на рачунарима, полагање сертификата, звати сваки дан од осам до 16 часова, тел. 051/213-088.

Нудим услуге кречења, глетовања, радим и демит фасаде и керамику, тел. 066/536-311.

Физиотерапеут пружа услуге комплетне парцијалне масаже у вашем дому, тел. 065/373-906.

Вршим услуге клања малих и великих свиња, телади, јагњади, итд., тел. 065/566-181.

Поправљам оквире наочара свих врста, брзо и квалитетно, Алеја Светог Саве бр. 16, тел. 051/318-227.

Услуге прања и сушења свих врста тепиха, превоз по потреби обезбијеђен, тел. 051/371-700; 065/885-944.

Инструкције из физике и математике (двочас десет КМ), тел. 065/561-087.

Дајем инструкције основцима из математике, тел. 065/668-947.

Часови - школа хармонике, клавира, клавијатура. Ноте и текстови, музички инструменти за дјецу, тел. 066/034-057.

Електричар врши замјену дотрајале електроопреме, поправља старе и уграђује нове електроинсталације, тел. 065/418-878.

Пружам услуге поправки, преправки и прављења намјештаја, тел. 065/375-282.

Димњачар - чистим димњаке, централне пећи и котлове за гријање, тел. 051/483-144; 065/670-639.

Пружамо услуге кречења, чишћења, генерално и дубинско прање намјештаја и тепиха за пословне и стамбене просторе. За све услуге гарантујемо да ће бити квалитетно урађене, тел. 065/971-333; 051/530-498.

Мајстор минута - Све врсте ретровизора за аутомобиле, комби возила, пицове те крива и резана огледала са уграђном за путничка кола, фарови за "голфа" и "мерцедеса", тел. 065/538-048.

Сервис гумених и PVC чамаца, монтажних базена, рибарских и ронилачких одијела, душека, вареће и пластике, тел. 065/990-944.

Дајем часове математике ученицима и студентима, цијена часа дијели се с бројем полазника, тел. 051/465-553; 066/430-105.

Кречење, глетовање, тапете, унутрашње фасаде, хидроизолације, декорације, ригипс, ламинат, керамика, адаптација, санација и завршни радови, тел. 066/449-783.

Дајем инструкције из књиговодства, цијена двочаса је 15 КМ, тел. 065/472-250.

Инструкције из математике и физике за основце врло повољно и успјешно. Долазим кући, тел. 465-576.

Израђујем шамоте за шпорете, "алфе" седмице и деветке, шамотирам и остала ложишта, тел. 051/350-923; 065/831-729.

Нудим услуге личног осигурања - тјелохранитељ, тел. 066/386-591.

Столар на лицу мјеста ради поправке столарије, намјештаја, лежаја и ролетни, стакли столарију, тел. 051/281-470; 065/562-149.

Искусан кућни мајстор обавља све врсте кућних послова, електро и водоинсталације, молерај, браварске послове и остало, врло квалитетно и професионално, тел. 065/980-038.

Машинске глазуре, фасаде, молерај, санације, тел. 066/777-377.

Инструкције из математике даје проф. математике на постдипломским студијима за ученике и студенте, цијена по договору, по потреби долазим на адресу, тел. 066/233-318.

Озбиљна жена тражи посао чувања старих особа, чишћења и спремања станова и посл. простора, тел. 065/348-114.

Чишћење генерално, стамбених простора, дубинско прање намјештаја, тепиха, аутомобила, уз повољну цијену и гаранцију, тел. 065/898-589.

Бесплатно одвозим старе вешмашине, шпорете, замрзиваче, каде, радијаторе и сл., тел. 065/898-589.

Наставница математике држи инструкције ученицима основне школе, тел. 051/302-196.

Цртам слике на надгробним споменицима, обнављам старе слике, клешем и обнављам слова и бројеве, тел. 065/663-449; 051/365-125.

Електричар уграђује, поправља инсталације, мијења гријаче, термостате, индикаторе, расвјетна тијела, аутоматске осигураче и осталу опрему, тел. 066/858-688.

Помоћ у учењу вашем основцу пружа учитељица и наставница разредне наставе у пензији, тел. 051/257-560; 061/926-051.

Држим инструкције за ученике од првог до петог разреда основне школе из српског језика и математике, тел. 065/343-633.

Поправљам рачунаре, повољно, дизање система 20 КМ, тел. 065/825-233.

Градимо ранчеве, правимо камине, пецане, фонтане, тел. 066/256-211.

Квалитетно и са гаранцијом радим све врсте водоинсталатерских радова, тел. 065/633-187.

Професор њемачког језика - инструкције, преводи и овјере, тел. 065/597-780.

Инструкције из математике за ученике основних и средњих школа, двочас 15 КМ, долазим код вас, тел. 065/562-027.

Електричар, уградња, замјена аутоматских осигурача, интернета, гријача, стубишних аутомата, расвјете, индикатора, инсталација, долазак бесплатан, тел. 065/566-141.

Ученицима од првог до петог разреда основне школе помажем у учењу, учитељица, тел. 065/461-666.

Израђујем металне ограде, капије, надстрешнице, затварам балконе и све остало од метала, тел. 051/463-329; 065/321-392.

Обртник изводим зидарске и тесарске радове брзо, стручно и квалитетно, гаранција, тел. 066/078-178.

ВКВ молер, брзо, квалитетно и повољно радим комплетан молерај, глетовање, кречење и лакирање столарије, тел. 065/032-930.

Радим све водоинсталатерске радове уз гаранцију, тел. 051/272-647; 065/304-476.

Повољно лијепим керамичке плочице уз гаранцију, тел. 051/272-647; 065/304-476.

Озбиљна жена чистила би, спремала, кувала и његовала старије особе, тел. 065/774-475.

Учитељица у пензији даје инструкције дјеци. Помаже са тешкоћама у савладавању градива, тел. 066/008-958.

Правим квалитетне веб презентације и интернет, маркетинг, нека сви виде вашу фирму на интернету, тел. 065/538-163.

Електричар веома повољно и квалитетно изводи електро инсталације, тел. 065/605-445; 051/413-257.

Брусим и лакирам паркет и бродски под, тел. 065/178-743.

Водоинсталације, поправке, отчепљавање одвода, молерај, тел. 065/882-511.

Кућни мајстор ради воду, поправке, отчепљавање одвода, остало, повољно и стручно, тел. 065/882-511.

Озбиљна жена његовала би старије особе, чувала дјецу, чистила кафиће, степеништа, станове, само озбиљне понуде, тел. 066/790-685.

Вршим услуге машинског цијепања дрва хидрауличном цјепалицом, тел. 065/345-604.

Повољно правим сватовске цвјетиће од 0,50 - 1,00 КМ, бидермајере, тел. 066/776-850.

Вршим фрезање земљишта на релацији Пријечани - Шушњар - Чардачани, тел. 065/513-672.

Наставница математике и физике даје инструкције ученицима основне школе, тел. 051/212-669.

ГАРДЕРОБА
ПРОДАЈА

Продајем пакет нове женске гардеробе 70 одсто јефтиније, Бањалука, тел. 066/931-779.

Продајем и издајем вјенчанице са комплетном опремом, повољно, тел. 065/491-942.

Продајем половну гардеробу из Њемачке, 300 кг, 600 КМ (2 КМ по кг), тел. 063/893-982.

Покретна клима јапанска, тел. 065/513-795.

Продајем више половних мушких одјевних предмета и ципеле за прољеће и старије за љето и зиму, повољно, тел. 051/307-514.

Због затварања бутика продајем женску гардеробу, панталоне, костиме, кошуље, тел. 065/767-888.

РАЗНА РОБА
ПРОДАЈА

Продајем гробницу са шест мјеста на гробљу "Св. Пантелија" у Бањалуци, тел. 38765/615-106, 065/940-958.

Продајем бицикл "нису-претис", произведен 1966. године у одличном стању, тел. 065/034-768.

Продајем мањи киоск метални 400 КМ, погодан за чуваре, тел. 065/527-680.

Продајем повољно дјечију собу, тел. 065/703-752.

Продајем мушку фризерску столицу, нова кожа, усисивач "сакура", нове електричне лемилице "vWeller", лављу канту и кровни носач за "VW поло", тел. 065/525-436.

Продајем домаће купиново вино, дозвољена конзумација, тел. 066/777-171.

Продајем домаће сјеме бораније и трешње, више врста, 60 одсто јефтиније, тел. 065/529-785.

Продајем дрва на пању, цијена по договору, тел. 065/176-625; 051/215-655.

Продајем ормар за купатило 80x40x180, тел. 066/526-273.

Продајем спаваћу собу, кревет 200x160 са душеком, плакар 250x220x60 цм, комода са три огледала 130x170, тел. 066/526-273.

Продајем климу "фрозини" за 90 м^2, тел. 066/526-273.

Продајем гробницу у гробљу "Свети Пантелија" у Борику, тел. 065/531-253.

Повољно продајем медицински антидекубитални душек, тел. 051/219-573.

Продајем багремово коље, прва класа, тел. 065/189-137.

Продајем два гробна мјеста на Градском гробљу, атеистичко, тел. 066/593-305.

Продајем дјечији радни сто, пуно дрво, тел. 066/526-273.

Продајем гробницу, шест гробних мјеста, повољно, гробље "Свети Пантелија" Бањалука, тел. 065/514-227; 051/252-068; 216-067.

Продајем сто за рачунар и комоду, тел. 066/416-078.

Продајем двије умјетничке слике, сликар Кевић, хитно и повољно, тел. 066/946-555.

Продајем сталак за музичку линију и ТВ (месинг-стакло), тел. 065/950-098.

Продајем стакло за трпезаријски сто пречника 110, кад се развуче 110x150, овално, тел. 065/950-098.

Продајем нов проточни бојлер 9 киловата, прикључак на 220 и 380 волти - цијена 300 КМ, тел. 065/650-509.

Продајем пиштољ "вис радом" девет мм и ловачку пушку 16 мм ЦЗ ЗЗ-КГ, лицима са дозволом, тел. 065/666-197.

Продајем свијетлећу рекламу са два лица, тел. 065/950-098.

Продајем брачни кревет са "симпо" душеком 250 КМ, тел. 065/950-098.

Продајем домаћу ракију - крушка, 50 степени 12 КМ, шљива 50 степени 10 КМ и дудовача, 50 степени 15 КМ, тел. 057/447-623, 065/631-215.

Продајем два бетонирана гробна мјеста на Першувовом гробљу у Бањалуци, тел. 065/781-219.

Продајем повољно очуван вунени тепих и итисоне 150 КМ, тел. 065/686-991.

Продајем очуван купатилски намјештај 4 зидна ормарића 200 КМ, тел. 065/686-991.

Продјем вуфер са појачалом 250 W цијена 100 КМ, тел. 065/470-842.

Продајем комоду за дневну собу (пуно дрво резбарено, изузетна), тел. 065/950-098.

Продајем дрвену кацу за шљиве, 1.300 кг, тел. 065/189-137.

Продајем гробницу (6) у новом дијелу Ребровачког гробља, тел. 065/534-748.

Продајем повољно опрему за мушки фризерски салон, тел. 065/902-662.

Продајем суђе (есцајг, тањири, овали, здјеле и кутлаче) око 300 комплета, тел. 065/950-098.

Продајем бетонске стубове разних дужина за мрежу и бодљикаву жицу, тел. 066/252-990; 051/388-094.

Продајем балирано сијено, тел. 057/447-623, 065/631-215.

Продајем ново посуђе "солинген", 16+24 предмета, повољно, творничка цијена, 400 евра, тел. 065/398-182.

Продајем фитнес степер, цијена 100 КМ, тел. 065/491-551; 065/334-641.

Продајем гусану пећ, 35.000 калорија и циркулациону пумпу за централно гријање, тел. 051/501-642; 065/658-758.

Продајем "рojалов" сервис за кафу, Теодора, тел. 065/900-380.

Продајем медицински болнички кревет, тел. 065/543-891.

Продајем багремово коље за ограде, винову лозу и пулјеве, тел. 065/206-060.

Продајем приједорску шљивовицу од плавих шљива, одличног квалитета, јака, укусна, погодна за све прилике - славе, крштења, свадбе, тел. 065/206-060.

Продајем квалитетно балирано сијено, тел. 051/272-647.

Продајем јаја јапанске препелице веома повољно, тел. 066/037-872.

Продајем ребрасто жељезо ф6, 8, 10, 12 и 14, дужине 12 м, тел. 066/658-263.

Продајем повољно тепих, вунени, тел. 065/672-507.

Продајем судопер лијеви, емајлирани као нов, микроталасну пећ са ротирајућим тањиром, као нова, 1,3 м^3 суве грађе, тел. 065/011-065.

Купујем 25 тона брикета буква - храст, тел. 051/321-460.

Тракторска приколица за "Тому Винковића", тел. 065/573-551.

Продајем алкатан цијеви, пет четвртина, осам бари, за воду, по повољној цијени, тел. 065/206-060.

Продајем фискалну касу "алтера", цијена 500 КМ, тел. 065/429-104.

Продајем комплет опрему за фризерски салон, са климом и фискалном касом или без, цијена по договору, тел. 051/562-283.

Продајем фискалну касу "алтера" са бар-код читачем, дефискализована, цијена 250 КМ, тел. 065/988-140.

Продајем комплетну опрему за стоматолошку ординацију, тел. 065/526-714.

Продајем "цеппер" сто и четири столице, тел. 065/767-888.

Продајем 70 вестерн филмова, 30 КМ, одличан квалитет, тел. 065/498-429.

Продајем акције Завода за изградњу, тел. 066/369-864.

Продајем двије нове механичке писаће машине, мања и већа, повољно, тел. 051/307-514.

Продајем три гробна мјеста, земља, може једно или два посебно, гробље "Свети Пантелија", Бањалука, тел. 066/847-800.

Продајем глисер "балинер", 5,5 м, 115 KS, "еркури" са приколицом, регистрован, тел. 065/514-255; 065/411-111.

Продајем чамац са мотором, глисер, тел. 065/838-802.

Продајем бетонску гробницу за четири сандука у гробљу Дракулић, тел. 051/380-798.

Продајем фотељу од бамбуса, дневну собу пуно дрво, четворокрилни ормар, тел. 065/767-888.

Продајем ракију шљиву, клеку и крушку, тел. 065/197-142.

КУПОВИНА

Купујем стари и ломљени златни накит, ланчићe,наруквицe, прстење, зубно злато, дукате, тел. 387 65/983-661.

Купујем ракијски котао, тел. 065/631-613.

ИЗДАВАЊЕ

Издајем пикадо и продајем стрелице, пера и шпицеве, тел. 066/469-299.

ПОНУДА

Поклањамо пет стабала храста заинтересованим за њихову сјечу у Разбој Лијевчу на Бајића гробљу, тел. 065/513-530; 066/776-542.

КУЋНИ ЉУБИМЦИ
ПРОДАЈА

Продајем штенад њемачког овчара, са папирима или без њих, изузетно крупне грађе, од одличних родитеља, тел. 066/512-989.

ЗАПОШЉАВАЊЕ

Желите посао. Почните. "Авон" компанија нуди каталошку продају својих производа. Гарантовано добар квалитет. Повољне цијене. Учлањење бесплатно, тел. 38765/306-005.

Компанија "Цеппер" тражи комуникативне и самоувјерене особе за посао менаџера продаје у Бањалуци, тел. 387 65/649-770.

Озбиљна дјевојка, факултетски образована, тражи посао у бутику, продавници и, између осталог, чување дјеце, тел. 066/318-718.

Тражимо конобарицу у новоотвореном кафићу, тел. 065/070-544.

Рачуновођа са лиценцом тражи посао у струци, тел. 065/917-009.

Потребан радник ВСС, ВШС, ССС технолошког, хемијског смјера, тел. 051/258-420, 066/913-240.

Потребна дјевојка за рад у кафићу у Бањалуци, тел. 066/989-511.

Тражим посао у продавници, бутику, може и на четири сата, тел. 065/657-662.

Потребна радница у кафићу у Трну, плата по договору, тел. 066/799-803.

Ако тражите жену за одржавање чистоће стубишта, кафића или у канцеларијама позовите, тел. 066/202-086.

Тражим било какав посао, по струци сам ВК стаклар, тел. 065/973-958.

"Центрум трејд" објављује конкурс за пријем приправника са високом стручном спремом, машински смјер. Пријаве се узимају на веб сајту или у управи фирме, тел. 065/896-422.

Собарица са вишегодишњим радним искуством тражи посао собарице и спремачице. Хитно, тел. 065/788-284.

Мушкарац, искрен и поштен, тражи посао возача комбија, кућног мајстора, електричара, чувара пословних телекомуникација, тел. 066/135-000.

Тражим посао разносача летака и лијепљење плаката, тел. 065/351-422.

Собарица са вишегодишњим радним искуством тражи посао собарице, спремачице, хитно, тел. 065/788-284.

ПОНУДА

Потребна три сарадника за рад у осигурању, минимум ССС, четврти степен, тел. 065/932-539.

ТУРИЗАМ
ПРОДАЈА

Собе за ноћење и дневни одмор у Бањалуци, цијена повољна, тел. 051/305-644,065/934-310.

ПОНУДА

Туристичка агенција "Хиландар" организује поклоничко путовање на Свету гору и Хиландар 29. јуна са десетодневним боравком, тел. 065/644-500; 051/465-210.

ЛИЧНИ КОНТАКТИ

Усамљен удовац, 63 године тражи жену којој фали пажње, разумијевања, њежности за љепши и бољи живот удвоје, тел. 38765/869-208.

Господин из Зворника, 50 год., спортски тип, ситуиран, џентлмен, тражи паметну културну даму за дискретно дружење и брак, тел. 387 66/185-390.

Мултикултуран, галантан, озбиљан господин зрелих година, без порока, из ЕУ у Бањалуци, жели да упозна слободну дјевојку, младу даму, витку, добре душе и нарави, тел. 387 66/958-555.

Дискретан, солидан, 45 година, жели да упозна дјевојку или жену за повремене сусрете. Бањалука, тел. 38765 203491.

ИЗДАЈЕ СЕ

пословни простор у центру града

од 1.000 м^2 погодан за

складиште или производњу

- утоварна рампа
- теретни лифт
- портирска служба
- видео-надзор

051/231-077

Звати од осам до 16 часова

Поштовани читаоци,

Настојимо да не припадамо никоме осим читаоцима. Трудимо се да будемо новине - поштене и непристрасне, отворене за сва мишљења. То је наш прилог Републици Српској какву сви желимо, толерантну, помирену и креативну. ГЛАС СРПСКЕ, на који вас позивамо да се претплатите, је још један допринос томе. Важно је да знате да се у нашем листу објављују тендери, огласи и конкурси свих републичких и других институција, као и многих предузећа с којима имамо годишње уговоре и уколико се претплатите, имаћете редовне, у послу важне информације. За авансну уплату, као стимулацију да се претплатите, нудимо и попуст, и то на годишњем нивоу 15% полугодишњем 10% и тромјесечном 5%.

ЗАОКРУЖИТЕ ПРЕТПЛАТУ КОЈУ ЖЕЛИТЕ

	ТРОМЈЕСЕЧНА	ПОЛУГОДИШЊА	ГОДИШЊА
Глас Српске	60.80 КМ	122.40 КМ	244.80 КМ

Н А Р У Ц Б Е Н И Ц А

Тачан назив и адреса претплатника _____

_____

Телефон_____

Претплаћујем се на:

1. ГЛАС СРПСКЕ

број примјерака _____

Контакт телефон и факс у служби ИДПП Дистрибуција доо за лист ГЛАС СРПСКЕ:

Телефон: 051/331-847, 331-848 Факс: 051/331-857

Уплате на жиро-рачун код Комерцијалне банке
571010-00000348-87

М.П. _____ потпис

КУПОН ЗА БЕСПЛАТНЕ МАЛЕ ОГЛАСЕ

Можете предати у свим нашим објектима (књижарама - киосцима), путем поште на адресу: "Глас Српске" АД, Краља Петра I Карађорђевића 59, Бањалука, (за више информација обратите се на тел. 051/223-210)

Текст:

.....

.....

.....

.....

Телефон:

.....

SIGURNI NA SVOME
Osiguranje imovine

DUNAV OSIGURANJE
za Vaše dobro!
0800 50 600
BESPLATAN POZIV
www.dunav.ba

ZAŠTITITE TRAJNO SVOJE DRAGOCJENOSTI I PRAVU VRIJEDNOST SVOJE IMOVINE

VEĆ OD 1,10 KM/m² NA GODIŠNJEM NIVOU

Uz našu polisu dobijate najniže cijene osiguranja, zaštićeni ste od različitih rizika, za koje se odlučujete u skladu sa svojim potrebama, a u slučaju djelimične štete, Vaša polisa i dalje važi. Osjećajte se sigurno uz Dunav osiguranje.

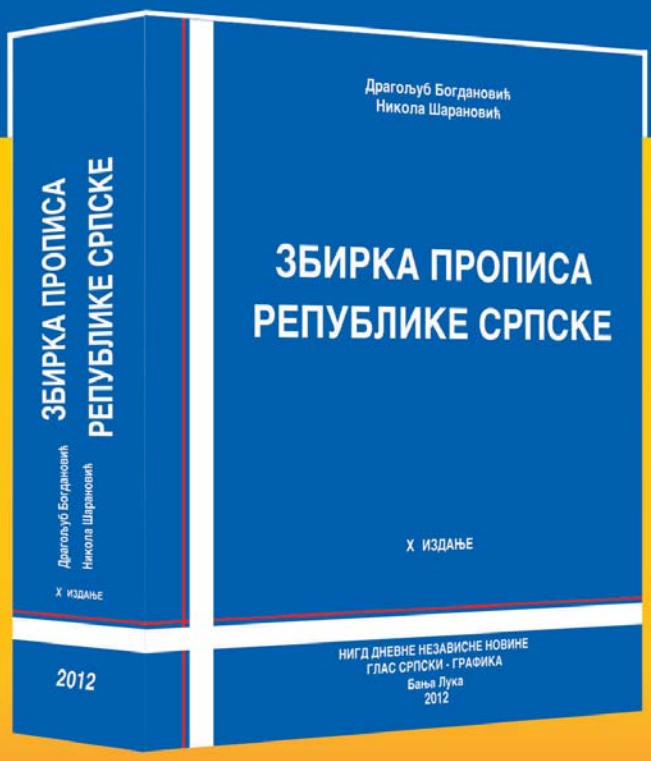

У ПРОДАЈИ...

ПЛАВА КЊИГА

Од изласка из штампе IX издања прошле су двије године и у том периоду дошло је до великих измјена у прописима који су овом збирком обухваћени, што је опредијелило издавача и аутора да се реализује и X издање Збирке.

Збирка прописа са прочишћеним текстовима у 12 поглавља је најподесниији приручник за правилно, потпуно и законито пословање правних лица, па је као такав незамјенљив приручник рукководиоцима рачуноводствених, комерцијалних и правних послова.

Сви прописи су дати у прочишћеном тексту са ознаком службеног гласила у којем су основни пропис, као и све измјене и допуне објављени и то ажурно са послједњим "Службеним гласником РС", број 134. од 31.12.2011. године

Cijena primjerka je 150,00 KM.
U cijenu su uračunati PDV i dostava na adresu.

NEZAVISNE novine

Информације и наруџбе на телефоне:
051/582-508, 582-507 и 582-506
факс: 051/582-501

Глас Српске

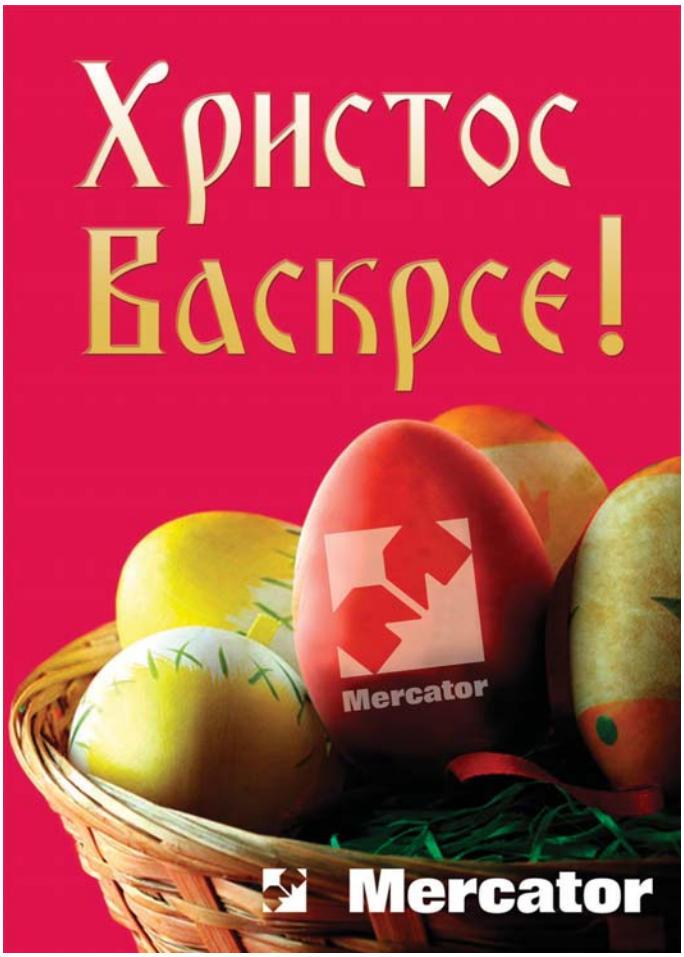

РЕПУБЛИКА СРПСКА
МИНИСТАРСТВО ФИНАНСИЈА

Трг Републике Српске 1, Бања Лука, тел: 051/339-155, 051/339-179, факс: 051/339-655,E-mail: mf@mf.vladars.net

Датум: 11.04.2012. године
Број: 06.01/120-163/12

На основу члана 82. Закона о републичкој управи ("Службени гласник Републике Српске", број 118/08, 11/09, 74/10 и 24/12), а у вези са чланом 8. Закона о министарским, владиним и другим именовањима Републике Српске ("Службени гласник Републике Српске", број 25/03), члана 9. и 15. Закона о Агенцији за банкарство Републике Српске ("Службени гласник Републике Српске", број 67/07), Одлуке о утврђивању критеријума за избор и именовање чланова Управног одбора Агенције за банкарство Републике Српске број 04/1-012-2-390/12 од 01.03.2012. године и Одлуке о расписивању јавног конкурса за за избор и именовање чланова Управног одбора Агенције за банкарство Републике Српске број 04/1-012-2-389/12 од 01.03.2012. године, Министар финансија Републике Српске расписује

ЈАВНИ КОНКУРС

за избор и именовање чланова Управног одбора Агенције за банкарство Републике Српске

Расписује се јавни конкурс за избор и именовање чланова Управног одбора Агенције за банкарство Републике Српске.

А) ОПШТИ УСЛОВИ

Сваки кандидат за избор и именовање чланова Управног одбора Агенције за банкарство Републике Српске мора да испуњава сљедеће опште услове:
- да је држављанин Републике Српске или Босне и Херцеговине,
- да је старији од 18 година,
- да није отпуштен из државне службе на било којем нивоу у Босни и Херцеговини (било на нивоу државе или ентитета) као резултат дисциплинске мјере на било којем нивоу власти у Републици Српској у периоду од три године прије дана објављивања упражњење позиције,
- да није осуђиван за кривично дјело и прекршаје из области финансијског пословања,
- да му није правоснажном пресудом изречена мјера безбједности забране вршења послова из надлежности управног одбора,
- да се на њега не односи члан IX тачка 1. Устава БиХ,
- да не обавља дужност у политичкој странци, да не учествује у политичким активностима, те да није члан органа законодавне, извршне или судске функције,
- да не обавља дужност или врши активности које доводе до сукоба интереса како је прописано одредбама члана 5. Закона о спречавању сукоба интереса у органима власти Републике Српске ("Службени гласник Републике Српске", број 73/08) и чланом 5. Закона о министарским, владиним и другим именовањима Републике Српске ("Службени гласник Републике Српске", број 25/03),
- да није радник Агенције или Комерцијалне банке.

Б) ПОСЕБНИ УСЛОВИ

- висока стручна спрема (VII степен), економског или правног смјера,
- посједовање стручних и професионалних знања из области банкарског сектора,
- познавање садржаја и начина рада Управног одбора,
- посједовање високих моралних особина за вршење повјерљивих дужности, као и стечен висок углед банкарског и финансијског стручњака.

Уз пријаву на конкурс кандидати су дужни доставити доказе о испуњавању услова како слиједи :

1. биографију са подацима о кретању у служби,
2. овјерену копију дипломе,
3. увјерење о радном искуству (копија радне књижице),
4. увјерење о држављанству (не старије од 6 мјесеци),
5. извод из матичне књиге рођених (не старији од 6 мјесеци),
6. овјерену фотокопију личне карте,
7. докази из алинеје 4 и 5 општих услова,
8. потписану изјаву о испуњавању општих услова из алинеје 3,7 и 8.

Сви кандидати који испуњавају опште и посебне услове подлијежу јавном тестирању. Јавно тестирање подразумијева разговор-интервју са члановима Комисије за избор и именовање чланова Управног одбора Агенције за банкарство Републике Српске.
О времену и мјесту јавног тестирања сви кандидати ће бити благовремено обавијештени.
Рок за подношење пријава на конкурс је 15 дана од дана расписивања јавног конкурса
у "Службеном гласнику Републике Српске" и дневном листу "Глас Српске".
Ако конкурс не буде објављен истовремено, рок ће се рачунати од дана посљедњег објављивања.

Пријаве са доказима достављају се лично или путем поште не адресу:

Министарство финансија
Трг Републике Српске 1.
78 000 Бања Лука
Са ознаком "ЗА КОНКУРС"

Неблаговремене пријаве и пријаве са непотпуном документацијом неће се узимати у разматрање. Подносиоци пријава са којима се не ступи у контакт у одређеном року, а након рока за подношење пријава, неће бити узети у разматрање у даљем процесу именовања.

МИНИСТАР
др Зоран Тегелтија

HYPO ALPE-ADRIA-BANK AD BANJA LUKA
BANJA LUKA, ALEJA SVETOG SAVE 13
NADZORNI ODBOR

Klagenfurt, 11.04.2012. godine

Na osnovu čl. 36, čl. 37, čl. 63. stav 1. tačka 14. Zakona o bankama RS ("Sl. gl. RS" br. 44/03, 77/04, 116/11 i 5/12), te člana 25. Statuta Hypo Alpe-Adria-Bank a.d. Banja Luka, Hypo Alpe-Adria-Bank a.d. Banja Luka

S A Z I V A M
REDOVNU SKUPŠTINU AKCIONARA
HYPO ALPE-ADRIA-BANK AD BANJA LUKA

dana 30.05.2012. godine (srijeda) u 9.00 h u prostorijama Hypo Alpe-Adria-Bank a.d. Banja Luka, Aleja Svetog Save 13, Banja Luka sa sljedećim

Dnevnim redom:

I PRETHODNI POSTUPAK

1. Otvaranje Skupštine i izbor predsjednika Skupštine.
2. Izbor radnih tijela Skupštine akcionara:
   - Komisije za glasanje
   - Ovjerivače Zapisnika.
3. Izvještaj Komisije za glasanje za verifikaciju akcionara, predstavnika akcionara i utvrđivanje kvoruma.

II REDOVNI POSTUPAK

1. Usvajanje Zapisnika sa I vanredne Skupštine akcionara Hypo Alpe-Adria-Bank a.d. Banja Luka od 12.04.2012. godine.
2. Razmatranje i usvajanje Izvještaja o finansijskom poslovanju Hypo Alpe-Adria-Bank a.d. Banja Luka za godinu koja završava 31.12.2011. godine, koji uključuje:
   - Izvještaj nezavisnog revizora o finansijskom poslovanju Hypo Alpe-Adria-Bank a.d. Banja Luka za godinu koja završava 31.12.2011. godine,
   - Izvještaj o radu Nadzornog odbora Hypo Alpe-Adria-Bank a.d. Banja Luka za 2011. godinu,
   - Izvještaj o radu Odbora za reviziju Hypo Alpe-Adria-Bank a.d. Banja Luka za 2011. godinu,
   - Izvještaj o radu Internog revizora Hypo Alpe-Adria-Bank a.d. Banja Luka za 2011. godinu.
3. Razmatranje i donošenje Odluke o raspodjeli dobiti po godišnjem obračunu za 2011. god.
4. Razmatranje i usvajanje Plana poslovanja Hypo Alpe-Adria-Bank a.d. Banja Luka za 2012. god.
5. Razmatranje i usvajanje Plana poslovanja Hypo Alpe-Adria-Bank a.d. Banja Luka za period od 2012. do 2016. godine - business plan.

Pravo da učestvuju u radu Skupštine akcionara imaju svi akcionari lično, putem zastupnika ili punomoćnika. Pravo glasanja u Skupštini akcionara ima akcionar koji se na listi akcionara kod Centralnog registra nalazio 45 dana prije datuma održavanja Skupštine akcionara.

P R E D S J E D N I K
NADZORNOG ODBORA
Dipl. Kfm. MA Rainer Sichert

Integra inženjering d.o.o
Poslovna jedinica "Integra"
Trg Republike Srpske br. 8, Banja Luka
PIB: 400885040007 JIB: 4400885040031
Žiro račun: 562-099-80915304-89 NLB Razvojna banka a.d.
Telefoni: Restoran: 051/337-430, 337-431 Caffe: 051/337-437
Restaurant & Lounge bar

Оглас за попуну радних мјеста

Ресторан у објекту Пословни центар "Интегра" оглашава слободна радна мјеста за пријем конобара из Бањалуке и окружења са искуством стеченим радом у ресторану.
Молбе са кратком биографијом се примају на рецепцији ресторана на 14. спрату Пословног објекта "Интегра", улица Трг Републике Српске број 8.
Контакт особа Бундало Бориславка и телефони 065/266-326 и 337-430.

Конкурс остаје отворен до 20.04.2012. г.

ПЈ "Интегра"

"Полара Инвест" а.д.
Веселина Маслеше 1
Бањалука

ОБАВЈЕШТЕЊЕ

о нето вриједности имовине ЗИФ "Полара Инвест Фонд" а.д. Бањалука

Нето вриједност средстава Фонда на дан 31.03.2012. године износи:

Укупна нето вриједност средстава: 25.784.425,13 КМ
Нето вриједност средстава по акцији: 15,3551 КМ

Акционари могу извршити увид у извјештај о утврђивању вриједности имовине и обавеза и израчунавању нето вриједности имовине Фонда у сједишту Друштва, радним даном од 8 - 16 h, или на адреси www.polara-bl.com.

Највећи избор свечаних haljina u BiH.

Jelena Shop

Banja Luka, Jevrejska ulica - tel. 051 212 310

autoprevoz BANJALUKA

Autoprevoz a.d.
Bulevar srpske vojske 17
Banja Luka

Telefon: + 387 51 349 010
+ 387 51 315 739
Fax: + 387 51 308 671

komercijala@autoprevoz.org; www.autoprevoz.org

VELEPRODAJA REZERVNIH DIJELOVA I OPREME ZA TERETNA VOZILA

OVLAŠTENI ZASTUPNICI ZA:		DIREKTNI UVOZNICI ZA:			
Vazdušni ventili, servo uređaji, disk pločice,kočione čeljusti, kompresori, setovi za reparaciju	KNORR-BREMSE	Zaptivke, zaptivni prsteni, gumice, membrane, O-ringe	dph Dichtungspartner Hamburg	Dijelovi i sklopovi motora (blokovi radilice, polumotori, bregaste osovine, klipnjače...)	BF GERMANY
Dijelovi i sklopovi za generalni remont svih vrsta motora;filteri za gorivo, ulje, vazduh, klimu	MAHLE	Amortizeri za teretni program	SABO	Dijelovi za manuelne i automatske mjenjače	ZF
		Termostati i indikatori	BEHR	Dijelovi za automatske mjenjače i retardere	VOITH
Motorna ulja, ulja za mjenjače, diferencijale,kočiono ulje, ATF, maziva,GLYSANTIN (rashladna tečnost, eliminiše koroziju)	NEW-PROCESS AG	Mehanizmi za automatsko podešavanje kočnica	JB JOHN BRUCE (UK) LTD	Uporne spone, krajnice	ALFRED HEYD GMBH U. CO.KG
Gume za teretni program, vazdušni jastuci, remenje (kaišević)	Continental CONTITECH	Gume za teretni program	Matador	Izmjenjivi podsklopovi, uporne spone,zglobovi	FAD
		Kardanska vratila, krstovi kardana,poluosovine	GEWES	Vazdušni jastuci	LFT LUFTFEDERTECHNIK GERMANY
Hidraulična i kočiona crijeva, cijevi visokog pritiska,crijeva za klimu, priključci za crijeva	COHLINE	Vodene pumpe, uporne spone	FRIMATEC AUTOMOTIVE GmbH	Dijelovi za klimu, ventilaciju I grijanje	AUTOCLIMA QUALITY & COMFORT

ДНЕВНИ ЛИСТ РЕПУБЛИКЕ СРПСКЕ

Глас Српске

БАЊА ЛУКА
www.glassrpske.com

маркетинг
051/231-081

marketing@glassrpske.com
oglasi@glassrpske.com

маркетинг
051/231-081

Претплатите се на електронско издање "Гласа Српске"

СВАКОГ ЈУТРА НА ВАШОЈ E-MAIL АДРЕСИ

Сваког четвртка у "Гласу Српске"

1x2

- квоте
- табеле
- статистике
- прогнозе

специјални додатак за спортске кладионичаре

Тикет Глас Српске

Дана 15.4.2012. године навршава се девет тужних година од смрти наше драге

ГОРДАНЕ ЂУКИЋ

У суботу, 14.4.2012. године у 11 часова посјетићемо њену вјечну кућу на гробљу у Романовцима, положити цвијеће и запалити свијеће.
С љубављу и поштовањем,
Кћерка Даниела и супруг Мирко

21012 Б-2 Г

Дана 16.4.2012. године навршава се тужна година од смрти наше драге

ШЕФИКЕ ДОКМАНОВИЋ

У суботу, 14.4.2012. године у 11 часова посјетићемо њену вјечну кућу на Градском гробљу у Бањалуци. Позивамо родбину, пријатеље и комшије да нам се придруже.
Ожалошћена породица

21033 А-8 Г

Тужно сјећање на вољеног и драгог супруга и тату

ИВАНА-ВАЊУ ЖУТИЋА

17.4.2011 - 17.4.2012.

Ни сузе ни ријечи утјехе не могу умањити нашу бол и тугу за тобом наш вољени.
Дана 14.4.2012. године (субота) у 11 часова посјетићемо његово вјечно почивалиште на гробљу "Свети Марко". Позивамо родбину, кумове, пријатеље и комшије да нам се придруже.
Супруга Мира и кћерка Свјетлана

21031 А-8 Г

Тужно сјећање на вољеног и племенитог тату, дида и пунца

ИВАНА - ВАЊУ ЖУТИЋА

17.4.2011 - 17.4.2012.

Бол није у сузама ни ријечима, бол је у нашим срцима у којима ћеш вјечно живјети.
Кћерка Сања, зет Марио, унуци Матео и Марино

21031 А-8 Г

ЈУГОСЛАВ -ЈУГО ЈУНГИЋ

Драги брате,
Вријеме је стало за све оне који те воле...
Брат Дадо са породицом

21023 А-2 М

ЈУГОСЛАВ - ЈУГО ЈУНГИЋ

Тужно сјећање на драгог кума.
Кумови Вујмиловић

21023 А-1 М

Тужно сјећање на драгог

ЈУГОСЛАВА - ЈУГУ ЈУНГИЋА

Породица Милијевић

21020 А-1 М

Дана 17.4.2012. године навршавају се три године од смрти наше драге

ДРАГИЊЕ ГРАНОЛИЋ

У суботу, 14.4.2012. године у 11 часова посјетићемо њену вјечну кућу и запалити свијеће.
Кћерка Славица, зет Бато и унучад

20955 А-3 Г

Дана 18.4.2012. године навршава се шест тужних мјесеци од смрти наше драге

ЗОРЕ БАБИЋ

У недјељу, 15.4.2012. године у 11 часова на гробљу Јањуш у Гламочанима, положићемо цвијеће и запалити свијеће. Позивамо родбину, пријатеље и комшије да нам се придруже.
Ожалошћени: супруг Ђоко са породицом

21027 А-8 Г

Тужно сјећање на вољену мајку

ЗОРУ БАБИЋ

Кћерка Гордана, зет Јенс, унучад Давид и Миа

21027 А-6 Г

Тужно сјећање на вољену баку

ЗОРУ БАБИЋ

Унуке Јелена иАња

21027 А-6 Г

ЈУГОСЛАВ - ЈУГО ЈУНГИЋ

1993 - 2012.

Мили сине,
19 болних и преболних година је иза нас, откако нас наш најдражи анђеле остави.
Сваки дан је по једна суза за тебе мили.
19 година је пуст наш дом без тебе.
19 година спаваш у нашим срцима.
Наш вјечни понос и непреболна туго.
У суботу у 11 часова смо код тебе.
Мама и тата

21023 А-8 М

МИЛОЈЕ ЕРЦЕГ

13.4.1992 - 13.4.2012.

Бескрајно нам недостајеш.
Твоје Сека Сандра и Савка

20957 А-3 Г

Дана 14.4.2012. године је 40 дана од смрти нашег драгог оца и дједа

СЛАВКА БЛАГОЈЕВИЋА

Са љубављу и поносом га се сјећамо.
Син Горан, унуци Вања и Андреј, снахе Јасминка и Далиборка

21026 А-3 М

Тужно сјећање на драгог супруга и оца

ВЕЛИБОРА ЈАНКОВИЋА

Супруга Санела, дјеца Анђела, Лука и Давор

21040 А-2 Г

ВЕЛИБОРЕ

Три године су прошле, а бол за тобом не пролази.
Тетка Нада, тетак Гојко, Драган, Остоја, Миленко, снаха Жељка и мала Милица

21017 А-2 Г

Тужно сјећање на драгог

ВЕЛИБОРА ЈАНКОВИЋА

Породица Тадић

21013 А-1 Г

Навршава се 20 тужних година од насилне смрти нашег драгог

ВЛАДИМИРА МИТРАНИЋА

1938 - 1992.
правник из Ливна

Драги брате, заједно смо корачали тешким животним стазама, тебе зликовци зауставише, а ми остали тумарамо земаљским пространствима.
Тугујући: дјеца Љиљана и Томо, брат Љубинко са породицом, сестра Даница са породицом, сестра Јованка са породицом и сестричина Зорица

21019 А-5 Г

Дана 14.4.2012. године навршава се четрдесет тужних дана од смрти нашег драгог

СЛАВКА БЛАГОЈЕВИЋА

Син Дарко, снаха Весна, унучад Маја и Саша

21011 А-2 Г

Тужно сјећање на драгог кума

ВАЊУ

Породице Љубе и Ранка Доминовић

21032 А-6 Г

Тужно сјећање на драгу сестру

ДРАГИЊУ ГРАНОЛИЋ

Брат Борислав са породицом

20955 А-1 Г

Тужно сјећање на драгог супруга

СЛАВКА

Супруга Душанка

21026 А-1 М

Дана 15.4.2012. године навршава се шест тужних мјесеци од смрти наше драге

НИКОДИЈЕ (Јове) КНЕЖЕВИЋ

У суботу, 14.4.2012. године у 11.30 часова посјетићемо њену вјечну кућу на Ребровачком гробљу, положити цвијеће и запалити свијеће. Позивамо родбину, кумове, комшије и пријатеље да нам се придруже.
Ожалошћени: твоји најмилији кћерка Милица и синови Милан и Бранко са породицама

20956 А-6 Г

Дана 17.4.2012. године навршава се годину дана откако није са нама наша

МАЈА ПЕТКОВИЋ

Прошла је година дана у којој су се смењивали туга и бол, да би се сада појавило свјетло, које је и Маја прижељкивала, али тама судбине јој није дозволила да га угледа са нама.
У суботу, 14.4.2012. године у 11.30 часова одржаће се годишњи помен на Градском гробљу код Мајине вјечне куће.
Тата Слободан, мама Милена, брат Тибор и снаха Тијана

20976 Б-2 Г

Драга

МАЈО

Велика је и неизбрисива празнина у срцу и души откако те нема.
Деда Бојан

21002 А-8 М

МАЈА ПЕТКОВИЋ

Недостајеш нам, Мајо.
Твоји: тетка Олгица, тетак Ферид, сестра Јасна са породицом и брат Џенис са породицом

21003 А-8 М

Дана 15.4.2012. године навршава се 6 мјесеци од смрти нашег драгог

ЗВОНИМИРА КОРДИЋА

С љубављу и поштовањем
Твоји најмилији

А-8 21030 Г

Једином и најбољем сину

САШИ -САЛИ

Драги мој вољени сине, живот без тебе је стао, а бол све већа и тежа
Твоја мама

21006 А-3 М

Тужно сјећање на драгог

РАЈКА МАКСИМОВИЋА

Сестра Милена и зет Рајко

21014 А-1 Г

Тужно сјећање на драгог ујку

РАЈКА

Сања, Жељо, Јелена и Сара

21014 А-1 Г

Тужно сјећање на драгог супруга и оца

ЖАРКА ГАЈИЋА

1979 - 2012.

С љубављу и поштовањем
Супруга Мира, син Душко, снаха Бранка и унук Лука

21028 А-2 Г

Навршава се пола године од смрти драге нам

НИКОДИЈЕ (Јове) КНЕЖЕВИЋ

Тек је пола године како те нема са нама.
Ништа није као прије. Вријеме пролази, а туга је вјечна.
Кћерка Милица са породицом

21009 А-6 М

Тужно сјећање на нашу драгу мајку, свекрву, баку и прабаку

НИКОДИЈУ (Јове) КНЕЖЕВИЋ

Вријеме пролази, а бол и туга никада. Тек сада схватамо шта си нам значила.
Син Милан са породицом

21009 А-6 М

Дана 13.4.2012. године навршавају се четири године од трагичне смрти вољеног сина и брата

САШЕ РУДИЋА

Љубав је превелика, бол претешка, а туга за тобом вјечна.
Наша срца ће те доживотно вољети.
Твоји: мајка Данка, отац Небојша и сестра Сања.

21006 А-8 М

Најбољем брату на свијету

САШИ

Твоја безгранична љубав и доброта уткане су у сваку моју ријеч, мисао и сваки мој сљедећи корак пружен суровим животом.
Сваки мој успјех је резултат твоје безусловне подршке, а свака моја посвета теби и успјех у твоје име чине ми се тако премали, недостојни тебе.
Све оно што јесам јесам захваљујући теби, а све оно што нисам више, никад више нећу ни бити...
Вјечно ће те вољети твоја Сањчи

21006 А-8 М

Тужним срцем јављамо родбини и пријатељима да је дана 11.4.2012. године у 66. години живота преминуо наш драги

СПАСОЈА (Млађана) ИРИЋ

1946 - 2012.

Сахрана ће се обавити у петак 13.4.2012. године у 14 часова на породичном гробљу Ириђ. Поворка креће испред куће жалости у 13 часова (организован превоз).
Ожалошћени: супруга Велинка, брат Илија са породицом, сестре Илинка и Душанка са породицама, шурјаци Предраг и Ненад са породицама, те остала многобројна родбина и пријатељи

21016 А-8 Г

Дана 14.4.2012. године навршавају се три године од смрти нашег драгог

РАЈКА МАКСИМОВИЋА

У суботу, 14.4.2012. године у 11 часова посјетићемо његову вјечну кућу на Новом гробљу, положити цвијеће и запалити свијеће. Позивамо родбину, пријатеље и комшије да нам се придруже.
Супруга и дјеца

21020 А-8 Г

mail: fotosicitulje@gmail.com

Тужно сјећање на вољеног брата и ујака

ВЕЛИБОРА ЈАНКОВИЋА

Сестра Ведрана са дјецом

21049 А-1 Г

Тужно сјећање на вољеног сина

САШУ

Тата Небојша

21006 А-3 М

Тужно сјећање на вољеног брата

САШУ

Брат Саша

21006 А-3 М

Посљедњи поздрав драгом брату

СПАСОЈИ

од Илије са породицом.

21016 А-1 Г

Посљедњи поздрав драгом брату

СПАСОЈИ

од сестре Илинке са породицом.

21016 А-1 Г

Посљедњи поздрав драгом зету

СПАСОЈИ

од шурјака Ненада са породицом.

21016 А-1 Г

Тужно сјећање на драгог

ВЕЛИБОРА ЈАНКОВИЋА

Празнина, бол и туга

21046 А-1 Г

ПОСЈЕТИТЕ НАШУ WEB СТРАНИЦУ
www.glassrpske.com

Тужним срцем јављамо родбини, пријатељима и комшијама да је дана 11.4.2012. године, у 77. години живота, након краће болести преминуо наш драги

МИЛОРАД (Стојана) СТРИКА

Сахрана ће се обавити у суботу, 14.4.2012. године, у 13 часова на Грујића гробљу Боровци.
Ожалошћени: кћерке Радмила и Раденка, сестре Милосавка, Славка и Петра, зетови, унучад, праунучад те остала родбина, комшије и пријатељи

21015 А-8 Г

Посљедњи поздрав драгом оцу

МИЛОРАДУ

од кћерке Радмиле и унука Лазара.

21015 А-1 Г

Посљедњи поздрав драгом оцу

МИЛОРАДУ

од кћерке Раденке и зета Радоје са породицом.

21015 А-1 Г

Дана 17.4.2012. године навршава се шест тужних година од смрти нашег драгог

МИЛАНКА ВУЧКОВИЋА

У суботу, 14.4.2012. године, у 11 часова посјетићемо његову вјечну кућу на Градском гробљу у Бањалуци.
Ожалошћена породица

21048 А-8 Г

Навршавају се двије тужне године од смрти нашег драгог

КРСТАНА ЈОВИЋА

У суботу, 14.4.2012. године, у 11 часова посјетићемо његову вјечну кућу на Градском гробљу, положити цвијеће и запалити свијеће.
Породица

21052 А-8 М

Посљедњи поздрав драгом брату

ПЕРИ ПЕКИЋУ

Немам брацо ријечи, само бол.
Воли те твоја сестра Зорица, зет Правомир, нећаци Горан Михајло и Сергеј.

21047 А-6 Г

Глас Српске ДНЕВНИ ЛИСТ РЕПУБЛИКЕ СРПСКЕ
БАЊА ЛУКА www.glassrpske.com
служба читуља 051/223-210

Посљедњи поздрав драгом деди

МИЛОРАДУ СТРИКИ

од унуке Бојане са породицом.

21018 А-1 Г

Посљедњи поздрав драгом деди

МИЛОРАДУ СТРИКИ

од унуке Драгане са породицом.

21018 А-1 Г

Посљедњи поздрав драгом деди

МИЛОРАДУ

од унука Синише са породицом.

21015 А-1 Г

Посљедњи поздрав драгом деди

МИЛОРАДУ

од унуке Санеле са породицом.

21015 А-1 Г

Посљедњи поздрав драгом куму

МИЛОРАДУ СТРИКИ

од кумова Јелисавац.

21042 А-1 М

Тужно сјећање на драгог

КРСТАНА

Живот је тренутак, а сјећање вјечно.
Кумови Александра, Александар и Ратко Јокић

21052 А-3 М

Тужно сјећање на драгу мајку

ЗОРУ БАБИЋ

Син Горан са породицом

21044 А-1 Г

Обавјештавамо пријатеље да је дана 11. априла 2012. године након краће болести преминуо

Прим. др НИКОЛА (Душана) ТЕШИНИЋ

из Приједора

Сахрана драгог нам Николе обавиће се у Приједору у суботу, 14.4.2012. године, у 14 часова на Градском православном гробљу.
Ожалошћени: сестра Мирјана и зет Жељко Новаковић са породицом Сандом, Предрагом и Аном

21039 Б-2 М

In memoriame и мале огласе
за Глас Српске и NEZAVISNE NOVINE
можете предати на новој локацији
у улици Краља Петра I Карађорђевића
(Занатски центар Ханиште)

IN MEMORIAM (читуље) можете предати

БАЊА ЛУКА	Краља Петра I Карађорђевића 59 051/223-210 mail: fotosicitulje@gmail.com
ЧЕЛИНАЦ	Челиначке новине 065/958-202
КОТОР ВАРОШ	051/785-266
НЕЗАВИСНЕ НОВИНЕ Д.О.О. ИПЦ САРАЈЕВО	ул. Загребачка 20/3 (зграда Шумарског факултета) 033/653-953
ИСТОЧНО САРАЈЕВО	- ИНТЕРНАЦИОНАЛ ПРЕС (дворана Славија) 057/343-097 - ЕРМЕКС 057/318-323 - Књижара Internacional press Пале (тржни центар "Том" Пале) 057/225-880
ДОБОЈ	Глас комуна 053/226-853
БРАТУНАЦ	056/410-418 065/890-830

Глас Српске

ПОНЕДЉЕЉКОМ

опширније о спорту

ЧЕТВРТКОМ

додатак за кладионичаре

ПЕТКОМ

ТВ додатак

СУБОТОМ

додатак ПЛУС

Спорт

Најважније је што нам је игра све боља и боља.

Аврам Грант, тренер ФК Партизан

Одиграни мечеви 25. кола Премијер лиге БиХ за рукометаше

Дерби без побједника

У најзанимљивијем мечу претпосљедњег кола пред 2.500 гледалаца у "Градској арени" у Зеници Добојлије играле са домаћим Челиком неријешено, 34:34

ПИШЕ: ДАРКО ПАШАГИЋ
darkop@glassrpske.com

БАЊАЛУКА - У дербију 25. кола Премијер лиге БиХ за рукометаше одиграном у "Градској арени" у Зеници, добојска Слога одиграла је са домаћим Челиком неријешено, 34:34 (19:15).

Овим ремијем Добојлије коло прије краја имају два бода предности над Гораждем и прво мјесто требало би да овјере вечерас, када у посљедњем колу дочекују Градачац. Осим Слоге у Лигу 6 пласирали су се Горажде, али и Челик, који има три бода више од Градачца, али и бољи међусобни скор, те три екипе из Регионалне лиге: Борац m:tel (Бањалука), Извиђач (Љубушки) и Босна (Сарајево). Познате су и три екипе које ће сљедеће сезоне играти у нижем рангу. То су: Вогошћа, Маглај и Приједор.

Сусрет у Зеници посматрало је 2.500 гледалаца, који су свих 60 минута бучном подршком бодрили своје љубимце. Ипак послије првих 30 минута Добојлије су имале предност од 19:15, али су на крају морали да се задовоље једним бодом.

У посљедњој утакмици пред својим навијачима у овој сезони рукометаши Леотара доживјели су непланиран пораз од екипе Грачанице од 23:25 (13:11). Требињци су имали благо вођство током цијеле утакмице, али су пред крај гости преокренули резултат и славили побједу. Леотар је у самом финишу промашио неколико зицера, а поразу су допринијеле и неке сумњиве судијске одлуке.

На посљедњем овогодишњем гостовању рукометаши Дервенте су поражени у Живиницама од Коњуха са 23:27 (14:13). Изабраници Зорана Петричевића оставили су солидан утисак, поготово у првих 40 минута, када су имали стално вођство. Утакмица је протекла у обострано коректном тону, што потврђује и чињеница да је на два минута искључен само један играч. Иако ослабљени одсуством Гаврића, Шкрге и Марчете, гости су имали ефикасне периоде игре, али су у финишу дозволили домаћем саставу да стекне сигурнију предност за заслужен тријумф.

ЛЕОТАР поражен од Грачанице 23:25

Рукометаши Приједора су на опроштају од својих навијача према очекивању доживјели пораз од другопласиране екипе Горажда од 21:35 (10:18). Иако је приједорчанима остало још гостовање у Маглају, јасно је да ће првенство завршити на посљедњој позицији.

Резултати 25. кола: ПРИЈЕДОР: Приједор - Горажде 21:35, ВОГОШЋА: Вогошћа - Маглај 41:22, ВИСОКО: Босна - Зрињски 33:38, ЖИВИНИЦЕ: Коњух - Дервента 27:23, ТРЕБИЊЕ: Леотар - Грачаница 23:25, ГРАДАЧАЦ: Градачац - Криваја 40:33, ЗЕНИЦА: Челик - Слога 34:34.

Парови 26. кола: данас: ДОБОЈ: Слога - Градачац (19 часова), МАГЛАЈ: Маглај - Приједор (19,30), сутра: ЗАВИДОВИЋИ: Криваја - Леотар (19), ГРАЧАНИЦА: Грачаница - Коњух (19), ДЕРВЕНТА: Дервента - Босна (В), МОСТАР: Зрињски - Вогошћа (19), ГОРАЖДЕ: Горажде - Челик (20 часова).

Фарук Халилбеговић (Слога)

КОЊУХ 27 (13)
ДЕРВЕНТА 23 (14)

Дворана: Спортска у Живиницама. **Гледалаца:** 200.**Судије:** Марио Приморац и Жарко Хрстић (Мостар). **Седмерци:** Коњух 7 (5), Дервента 5 (3).**Искључења:** Коњух 2 минута, Дервента 0.

КОЊУХ: Камберовић, Пејкушић, Хајиомеровић 6, Мухић, Мемић 1, Сухоњић 5, Хрустић 3, Зилкић 4, Смајић 5, Бегић 3, Туфекчић, Бехарић, Сељановић. Тренер: Емир Јунузовић. **ДЕРВЕНТА:** Благовчанин, Марић 3, Зекић 1, Земуновић, Тодорић 2, Павловић, Симинија, Лукић 1, Сибинчић 8, Добриловић 1, Бјелић, Суботић, Ристић 3, Мишановић 4, Лазаревић. Тренер: Зоран Петричевић. Б. Р.

ЛЕОТАР 23 (13)
ГРАЧАНИЦА 25 (11)

Дворана: "Милош Мрдић" у Требињу. **Гледалаца:** 300. **Судије:** Дарко Џеба и Андреј Колобарић (Мостар). **Седмерци:** Леотар 3 (1), Грачаница 4 (2). **Искључења:** Леотар 8, Грачаница 8 минута.

ЛЕОТАР: Буђен, Вицо 1, Мисита 4, Бабић, Кнежевић, Корићевић 5, Жарковић 1, Гугић, Буха 7, Пекић 2, Јокановић, Педић, Давидовић 3, Комненовић. Тренер: Миланко Савчић. **ГРАЧАНИЦА:** Ахметашевић, Сарајлић, Спахић, Салкић 9, Сарачевић, Буљугија 5, Алибеговић 2, Пуљизовић 3, Османхоџић 3, Брђановић, Мулахалиловић, Ферхатбеговић 3, Захировић. Тренер: Јасмин Мркоња. Ч. М.

Табела

1. Слога	25	19	1	5	783:691	**58**
2. Горажде	25	18	2	5	720:587	**56**
3. Челик	25	16	5	4	842:746	**53**
4. Градачац	25	16	2	7	755:682	**50**
5. Зрињски	25	15	1	9	710:683	**46**
6. Коњух	25	13	2	10	681:646	**41**
7. Криваја	25	11	2	12	710:735	**35**
8. Дервента	25	9	4	12	716:728	**31**
9. Грачаница	25	10	1	14	713:743	**31**
10. Леотар	25	10	0	15	638:653	**30**
11. Босна (В)	25	10	0	15	723:815	**30**
12. Вогошћа	25	7	3	15	700:734	**24**
13. Маглај	25	5	2	18	646:750	**17**
14. Приједор	25	3	1	21	660:804	**10**

ЧЕЛИК 34 (15)
СЛОГА 34 (19)

Дворана: Градска арена у Зеници. **Гледалаца:** 2.500. **Судије:** Вејсил Беширевић (Бихаћ) и Емир Доутовић (Цазин). **Седмерци:** Челик 8 (7) Слога 7 (5) **Искључења:** Челик 4, Слога 6 минута.

ЧЕЛИК: Дервенчић 5, Ад. Бегагић, Екиновић, Ћосић, Доминиковић 2, Кадић 11, Беговић, Иванчев, Шабановић (19 одбрана), Ал. Бегагић 4, Лучић 7, Старчевић, Бечић, Кобилица, Шаренац 1, Дувњак 4. Тренер: Љубомир Мики Филиповић. **СЛОГА:** Дејановић, Вукићевић 8, Босић, Мићић 2, Антоновић 3, Станковић 3, Максимовић, Павлов 3, Вражалић 1, Ђурић (15 одбрана), Панић, Станојевић 1, Бељић 6, Мањић 3, Халилбеговић 4, Митровић, Тренер: Александар Дугић.

ПРИЈЕДОР 21 (10)
ГОРАЖДЕ 35 (18)

Дворана: "Младост" у Приједору. **Гледалаца:** 150. **Судије:** Младен Драгичевић (Добој) и Владимир Крижанец (Бањалука). **Седмерци:** Приједор 4 (1), Горажде 3 (3). **Искључења:** Приједор 2, Горажде 8 минута.

ПРИЈЕДОР: Врањешевић (7 одбрана), Безбрадица 2, Калајџић, Маиновић 3, Поповић 4, Каурин 2, Селимбеговић, Бабић (3 одбране), Згоњанин 2, Благојевић 1, Тркуља 3, Унчанин 4. Тренер: Миленко Стевандић. **ГОРАЖДЕ:** Буква 2, Биљака, Мартић 5, Грађан, Пуцаревић 4, Дедовић 3, Краконја 1, Меркез 2, Савић (7 одбрана, 2 седмерца), Фидахић 4, Халилагић, Филал 2, Џанановић (8 одбрана, 1 седмерац), Јашкић 12. Тренер: Ејуб Кукавица. Н. Ђ.

Кошаркаши Младости путују у Вишеград

Тријумфом до плеј-офа

МРКОЊИЋ ГРАД - За кошаркаше Младости суботњи сусрет са Вардом у Вишеграду је један од најважнијих мечева у овом дијелу шампионата и зато су све мисли изабраника Горана Сладојевића окренуте том мечу. Исто тако меч је важан и за домаћу екипу, пошто побједа и једној и другој екипи отвара ширмом врата пласману у плеј-оф.

Те чињенице свјестан је Стручни штаб, али и кошаркаши Младости, који ће учинити све на паркету да побиједе Вишеграђане.

- Варду смо у лигашком и куп такмичењу ове сезоне побиједили чак пет пута. Ипак то ништа не мора да значи. Очекује нас изузетно тежак и неизвјестан меч, јер Вишеграђани у Лиги 6 играју одлично и сигурно је да уколико желимо побједу морамо дати свој максимум. Меч са Вардом је први у којем са побједом можемо да одшкринемо врата плеј-офа. Биће тешко, али са добром и договорном игром можемо до побједе, јер ми желимо да до краја Лиге 6 остваримо једну побједу на гостовању - рекао је тренер Младости Горан Сладојевић и додао да његова екипа по традицији игра одлично у Вишеграду.

С. Д.

Клуб спортова на дивљим водама Аргонаут организује Арго куп 012

На старту 70 кануиста и кајакаша

БАЊАЛУКА - Клуб спортова на дивљим водама Аргонаут из Бањалуке организује сљедећег викенда међународну кајак-кану смотру Арго куп 012.

- Очекујемо наступ више од 70 такмичара из десет клубова Србије, Хрватске Словеније, Републике Српске и Федерације БиХ. Кајакаши и кануисти ће се такмичити у дисциплинама спуст спринт и спуст класик - рекао је координатор такмичења Срђан Шушњица.

Према његовим ријечима организатор је обезбиједио спортске трофеје за најуспјешније.

- Поред оног такмичарског важан је и дио у којем је дружење спортиста и вођа тимова у првом плану. Наравно, најбољи нека побиједе - истакао је Шушњица.

Истиче да Аргонаут још од 2009. организује двије кајак-кану спуст трке годишње под називом Арго куп.

- Друга трка је у септембру у дисциплини кајак-кану спуст класик. Спуст спринт трка Арго купа одржава се на брзацима Врбаса код ресторана "Стари млин" и дугачка је око 550 метара. Сви такмичари имају прилику да два пута стартују и што брже пређу стазу. Времена из оба старта се сабирају и побјеђује најбоље вријеме. Спуст класик трке се дешавају у априлској трци Арго купа од Тулекове бране (Новоселија) до "Старог млина" у дужини од око 3.000 метара и у септембарској трци Арго купа од Тулекове бране (Новоселија) до Градског моста (Клуб извиђача 22. април) у дужини од око 5.000 метара. У класику такмичари имају само један старт - нагласио је Шушњица.

Још је додао да је Арго куп намијењен углавном млађим категоријама (пионири и јуниори) те да је старт прве трке у суботу у 10.30 часова.

В. Г.

Славиша Божичић, шеф стручног штаба Борца

Тешко без нападача

Табела

1. Железничар	21	15	4	2	45:10	49
2. Широки Б.	21	13	6	2	32:9	45
3. Сарајево	21	12	4	5	35:19	40
4. Борац	21	12	3	6	30:18	39
5. Олимпик	21	11	4	6	28:15	37
6. Зрињски	21	9	9	3	31:22	36
7. Звијезда Г.	21	7	6	8	24:24	27
8. Вележ	21	6	8	7	20:22	26
9. Челик	21	6	7	8	21:29	25
10. Рудар П.	21	7	3	11	21:32	24
11. Травник	21	6	4	11	27:37	22
12. Леотар	21	5	6	10	17:23	21
13. ГОШК	21	4	8	9	13:21	20
14. Слобода	21	6	2	13	13:35	20
15. Козара	21	3	7	11	12:23	16
16. Славија	21	5	1	15	19:49	16

Нисам задовољан резултатом, али треба имати у виду да ни у стартној постави на клупи нисмо имали класичног нападача и морали смо да крпимо са играчима везног реда, рекао Божичић

Славиша Божичић и Оливер Јандрић ФОТО: В. СТОЈАКОВИЋ

ПИШЕ: ДАРКО ПАШАГИЋ
darkop@glassrpske.com

БАЊАЛУКА - Актуелни шампион БиХ Борац у 21. колу Премијер лиге БиХ поражен је у Мостару од Зрињског са 0:1, а шеф стручног штаба Бањалучана Славиша Божичић као главни разлог за неуспјех наводи недостатак нападача.

- Нисам задовољан резултатом, али треба имати у виду да ни у стартној постави на клупи нисмо имали класичног нападача и морали смо да крпимо са играчима везног реда. Због повреда и жутих картона нисмо имали шпиц играча на располагању, односно некога ко би могао затрести противничку мрежу. Када смо остали са играчем више на терену избацио сам дефанзивца и увео везног играча, али то није помогло јер ти играчи нису играли на природним позицијама - нагласио је Божичић.

Овим поразом Бањалучани су директним ривалима у борби за излазак на међународну сцену омогућили да им се приближе.

- Из кола у коло се мијења ситуација и послије мечева сљедећег кола све може бити другачије. Морамо да савладамо Олимпик у идућем колу и то је за нас меч сезоне. Ради се о веома квалитетној екипи која има сјајне контре и тога морамо да се припазимо - наставио је Божичић.

БОЖИЧИЋ: Дуел са Олимпиком меч сезоне

Иако је у оптицају остало још 27 бодова, "црвено-плави" за лидером Желјезничаром заостају читавих десет корака и готово је извјесно да од одбране титуле неће бити ништа.

- То је реална прича. Заостатак је био превелик. Било је спортски са наше стране да се надамо и покушали смо да надокнадимо предност противника, али по свему судећи то ће бити немогуће иако до краја има још доста да се игра - додао је Божичић.

У посљедње двије утакмице 21. кола водећи тандем забиљежио је побједе: САРАЈЕВО: Желјезничар - Челик 5:0 (Сврака 6, 89, Јамак 51, Бекрић 66, Адиловић 74), ШИРОКИ БРИЈЕГ: Широки Бријег - Вележ 2:0 (Јеше 29, Вагнер 69).

Друга узастопна побједа "рудара"

Стојнић сигурно корача

ПРИЈЕДОР - Бодове освојене у Тузли, гдје су савладали Слободу са 2:1 фудбалери Рудар Приједора овјерили су на Градском стадиону, гдје су побиједили ГОШК са убједљивих 3:0.

Била су то три веома важна бода "рудара", који су их увели у мирније воде и предвођени кормиларом Велимиром Стојнићем сигурно корачају ка опстанку.

Напори гостију из Габеле, које је са клупе предводио бивши тренер Приједорчана Борис Гавран, да затресу мрежу Александра Николића остали су узалудни, јер се високи Црногорац није дао надмудрити.

- Надам се да су гледаоци уживали у отвореној игри, а то што им нисмо понудили више акција са наше стране, има оправдања у тврдом и неравном терену. Послије побједе на "Тушњу" желио сам да "повучем ручну" и позовем на максималан опрез. Све је било подређено резултату и одговорном игром свих појединаца заслужено смо дошли до убједљивог тријумфа - нагласио је Стојнић.

Н. Ђ.

Велимир Стојнић

"Соколови" поражени у Требињу

Нисмо још отписани

ИСТОЧНО САРАЈЕВО - Фудбалери Славије нису испунили обећање да ће "Полице" напустити непоражени, јер су изгубили од Леотара са 0:2.

Све наде пале су у воду у раној фази утакмице па упркос успостављеној равнотежи у наставку сусрета губитак бодова је био неизбјежан.

- Не вриједи кукати, не вриједи жалити, Леотар је завршена прича. Једна шанса мање, али предаје нема, јер још до краја нисмо отписани. Противнику је успјело оно што смо ми најмање жељели. Постигао је погодак у раној фази сусрета. Није лако играти овакве утакмице, играчи стрепе за сваку грешку и још кад се деси да се мрежа рано затресе, сигурно да поремети замисли у наставку - истакао је тренер Славије Владо Чапљић.

Он је нагласио да је вјеровао да је преокрет могућ.

- Надао сам се да се може поновити сценарио из Габеле и Зенице, али овога пута није било тако. Испоставило се да је други погодак означио крај приче у Требињу, али није нас деморалисао да максимално мотивисани идемо даље. Већ сутра је нови испит против Широког Бријега - додао је Чапљић.

Г. И.

Задовољство на "Полицама" послије побједе над Славијом

Пут у мирну луку

ФОТО: Ч. МИЛОШЕВИЋ

Александар Бајат (Леотар)

ТРЕБИЊЕ - У утакмици сезоне фудбалери Леотара побиједили су директног конкурента у борби за опстанак Славију са 2:0 и одшкринули врата опстанка.

Требињци, за разлику од неких ранијих утакмица нису створили много шанси, али су то што су створили реализовали. Сада се на "Полицама" лакше дише и под мањим оптерећењем се припремају за нове утакмице.

- Ово је за нас, али и за Славију била веома компликована и тешка утакмица. Успјели смо од почетка утакмице да наметнемо свој ритам и темпо који нам одговара и рано смо дошли до вођства, искористивши нешто клизавији и тежак терен. Послије првог гола мало смо се повукли. Није нам то био циљ, али треба разумјети момке. У страху су велике очи и прибојавали су се да не примимо гол, који би могао бити кобан. Боримо се за опстанак, играмо кључну утакмицу и разумијем зашто смо у једном моменту препустили игру екипи Славије. На срећу, брзо смо постигли и други гол и утакмицу увели у неке мирније воде - нагласио је шеф стручног штаба Леотара Борче Средојевић.

СЉЕДЕЋИ ривал Сарајево

Он је прије почетка очекивао тешку утакмицу и знао је да једна шанса може да ријеши питање побједника.

- Због великог притиска код обје екипе, осјетио се грч у игри, па смо ми створили неколико шанси и двије реализовали. За разлику од неких претходних утакмица када нисмо могли да дамо гол из десет чистих зицера. Радује ме да смо поправили ефикасност и да знамо да искористимо шансе када нам се укажу - истакао је Средојевић.

За Требињце нема одмора. Данас око поднева путују за Сарајево, гдје их сутра чека дуел са истоименом екипом.

- Сарајево је апсолутни фаворит, иза Леотара је једна лоша традиција утакмица на "Кошеву", гдје нисмо до сада постигли гол. Ипак, спортисти смо, такмичари и сигуран сам да ћемо искористити сваку шансу која нам се укаже за повољан резултат - додао је Средојевић.

Ч. М.

Друга лига, група исток

Минималац Желјезнице

ЖЕЛЈЕЗНИЦА	**1 (0)**
ФАМОС	**0 (0)**

Стријелац: 1:0 М. Бјелица у 62. минуту.
Стадион: "Касарна" у Трнову.
Гледалаца: 100.
Судија: Слађан Дошло (Источна Илиша) 8.
Жути картони: Мулаосмановић, Шеховац, М. Бјелица, С. Елез (Желјезница), Ћеха, Симовић, Копривица, В. Лаловић (Фамос).
Играч утакмице: Мирослав Бјелица (Желјезница) 7,5.

ЖЕЛЈЕЗНИЦА: Дивчић 7, Д. Бјелица 7, Н. Бјелица 7, Шеховац 7, Ф. Папаз 7, Влашки 7, С. Елез 7, Вуковић 7, М. Бјелица 7,5, Домазет 7 (од 80. минута Поповић -), Мулаосмановић 7. Тренер: Мишо Влашки.
ФАМОС: Масловарић 6,5, Блажић 6,5, Копривица 6,5, М. Папаз 6,5, Ћеха 6,5, Отовић 6,5, Живковић 6,5 (од 76. минута Пророк -), Симовић 6,5 (од 74. минута В. Лаловић -), Витковић 6,5 (од 65. минута Т. Лаловић -), Мочевић 6,5, Говедарица 6,5. Тренер: Владимир Дрињак.

Табела

1. Младост (ВО)	18	14	2	2	42:7	44
2. Илијка 01	18	13	4	1	43:14	43
3. Горица	18	9	5	4	24:18	32
4. Локомотива	18	10	1	7	22:17	31
5. Јединство (БР)	18	10	0	8	20:23	30
6. Младост (БС)	18	9	2	7	29:15	29
7. Пролетер (Д)	18	9	2	7	21:19	29
8. Младост (Р)	18	7	1	10	20:31	22
9. Фамос	18	6	3	9	21:22	21
10. Стакорина	18	5	4	9	22:27	19
11. Желјезница	18	6	1	11	18:33	19
12. Напредак	18	4	4	10	21:28	16
13. Милићи	18	4	2	12	14:37	14
14. Јединство (ГЧ)	18	3	3	12	15:41	12

ТРНОВО - У одгођеној утакмици 15. кола Друге фудбалске лиге Републике Српске, група исток, Желјезница је забиљежила минималну побједу од 1:0 над комшијом, Фамосом из Источне Илиџе.

Тако је друголигаш из Трнова по други пут у овој сезони савладао "моториште" од којих је био бољи и у другом колу када је као гост славио са 2:1. Тренутак одлуке десио се у 62. минуту. Прецизним шутом са неких петнаестак метара мрежу голмана Фамоса Небојше Масловарића затресао је фудбалер домаћин Мирослав Бјелица.

Г. И.

Бања Врућица домаћин

Убрзане припреме за ЕП у шаху

БАЊАЛУКА - Бања Врућица се припрема за 12. појединачно првенство Европе за младе у убрзаном и брзопотезном шаху, које ће бити одржано од 14. до 20. јула. Од јуче је почео са радом и званични сајт ове смотре.

- На адреси www.youthchess.org може се видјети распис (пропозиције) шампионата са свим детаљима на енглеском језику, као и промотивни материјал о општини Теслић и ЗТЦ "Бања Врућица" - рекао је портпарол смотре Бранко Томић.

Он је додао да такмичари морају да се пријаве до 15. јуна, као и да је обезбијеђен бесплатан превоз на релацијама Љубљана - Загреб - Бањалука - Бања Врућица, Подгорица - Никшић - Сарајево - Бања Врућица, Београд - Бијељина - Бања Врућица и Ниш - Параћин - Београд - Бања Врућица.

- Укупни наградни фонд износи 8.000 евра у предметима и 1.300 евра у готовини. Очекује се учешће око 250 такмичара из 20 европских земаља, који ће се огледати у пет дисциплина: брзопотезно првенство, рапид појединачно и екипно, рјешавање проблема и суперфинале - казао је Томић.

В. Г.

Карате турнир у Новом Граду

Смотра у част браће Црнобрња

НОВИ ГРАД - Карате клуб "Рајко Црнобрња Глиго" из Новог Града биће у суботу, 14. априла, организатор шестог међународног турнира Меморијал "Младен и Рајко Црнобрња", у знак сјећања на своје истакнуте чланове, браћу, погинуле у протеклом отаџбинском рату.

- Очекујемо учешће око 500 такмичара свих узрасних категорија из Србије, Словеније, Федерације БиХ и Републике Српске, који ће се појединачно и екипно надметати у борбама и катама - рекао је предсједник клуба Александар Јанковић.

Почетак такмичења у спортској дворани у граду на ушћу ријеке Сане у Уну предвиђен је за десет часова.

Н. Ђ.

Кадетска лига у шаху

"Скакач" надомак освајања трофеја

Најмлађи показали завидно шаховско знање ФОТО: ГЛАС СРПСКЕ

ГРАДИШКА - У трећем кругу кадетске лиге регије Бањалука у шаху, одиграном у Градишци, школа шаха Скакач уписала је све три побједе, учврстивши се на тај начин у вођству.

Пријатно изненађење приредио је дебитант у лиги, Школа шаха Кастел, одигравши нерријешено са домаћом ШК Козаром. У овом кругу слободан је био ШК Пролекс из Котор Вароша, док се Ан пасан из Мркоњић Града није појавио, па је све мечеве изгубио без борбе (0:5).

Резултати: Кастел - Козара 3:3, Скакач - Кастел 5:1, Козара - Скакач 1:5, табела (3. круг): Скакач 6 меч бодова (15 поена), Кастел и Козара 3 (9), Ан пасан 0 (0), табела (послије 3. круга): Скакач (Бањалука) 17 (43), Козара (Градишка) 12 (33), Пролекс (Котор Варош) 4 (14½), Кастел (Бањалука) 3 (10½), Ан пасан 0 (4).

В. Г.

Премијер лига БиХ за стонотенисере

"Пирова" побједа Бањалучана

БАЊАЛУКА - Стонотенисери Борац Рајфајзенбанке у завршници првенства Премијер лиге БиХ остварили су "пирову" побједу, док је градски ривал, екипа Бањалуке, доживјела оба пораза у мечевима са два сарајевска ривала.

Тако су оба клуба из главног града Републике Српске остала на посљедње двије позиције, па иако су преостала да се одиграју још два кола, испадају из елитног ранга такмичења.

Резултати 17. коло: Борац Рајфајзенбанка - Босна 4:0, Бањалука - Алаца 0:4, Крека - Витез 4.1, Вогошћа - Мостар 4:1, 18. коло: Бањалука - Босна 1:4, Борац Рајфајзенбанка - Алаца 0:4, Крека - Младост 2:4, Нови Град - Мостар 2:4.

Пласман: 1. Алаца 32 бода, 2. Вогошћа 28, 3. Мостар 22, 4. Младост 22, 5. Крека 16, 6. Нови Град 12, 7. Витез 12, 8. Босна 10, 9. Бањалука 6, 10. Борац Рајфајзенбанка 4 бода.

Н. Ђ.

Одбојкашице из Бањалуке шампионке Републике Српске

ФОТО: ГЛАС СРПСКЕ

Одбојкашице Инове

Инова без пораза до Премијер лиге

Ове дјевојчице, већином кадетског узраста, са максималних 18 побједа у исто толико кола дошле до елите. Побјеђивале су много искусније екипе из градова са много више одбојкашке традиције, казао Савовић

ПИШЕ: ВЕДРАН ГАЛИЋ
vedrang@glassrpske.com

БАЊАЛУКА - Одбојкашице Инове супериорно су освојиле шампионску титулу у првенству Републике Српске за 2011/12. сезону и тако први пут у историји донијеле Бањалуци титулу републичког шампиона и премијерлигаша БиХ.

Ове дјевојчице, већином кадетског узраста, са максималних 18 побједа у исто толико кола дошле су до елите. Побјеђивале су много искусније екипе, из градова са много више одбојкашке традиције - рекао је тренер Инове Дарио Савовић.

Уз пехар шампиона Бањалучанкама је припао и пехар лидера спортског понашања, пошто у 18 утакмица нису добиле ниједну опомену.

- Клуб је настао прије осам година, у убјеђењу да је у Бањалуци могућ и прије по потребан дугорочан и педагошки подржан развој једног од најздравијих спортова за психофизички развој младих. С програмом развоја постављен је циљ да се кроз власиту школу одбојке и селекције формира такмичарска основа за учешће и у такмичењима на државном и регионалном нивоу - додао је Савовић.

У школу одбојке Инове и клупске селекције укључено је више од 300 младих Бањалучанки, а већина њих је у старосној доби од седам до 15 година. Скоро све играчице данашње шампионске екипе израсле су у школи одбојке коју свих осам година води Савовић.

ДОБИЛЕ
и пехар лидера спортског понашања

Он је водио пионирску и кадетску селекцију која се 2010. и 2011. године пласирала на финалне турнире првенства Републике Српске и БиХ. Исту генерацију је као први тренер довео у Премијер лигу БиХ и такве резултате до сада никада није имала ниједна женска одбојкашка екипа из Бањалуке.

- Развојна филозофија Инове темељи се на масовној школи одбојке са укључивањем дјевојчица у узрасној доби од седам до девет година. То је основа за стварање селекција које ће обезбиједити континуирано и дугорочно учешће бањалучке одбојке у најјачим државним лигама и на међународним турнирима. За реализацију таквог концепта развоја створен је најјачи стручно-педагошки тим у региону, пошто је у клубу ангажовано шест бивших одбојкаша, од којих четири са дипломом професора физичке културе, са легендарним играчем и тренером Ласлом Лукачем на челу - истакао је Савовић.

ПОМОЋ

У клубу очекују да ће град Бањалука коначно дати овом здравом и популарном спорту статус какав заслужује, као и да ће помоћи Инови да се у Премијер лиги БиХ достојно носи са клубовима који су бар до сада имали непримјерено већу подршку у својим окружењима.

Карате клуб Шодан из Приједора успјешан на међународном турниру

Из Теслића са 16 медаља

ПРИЈЕДОР - Карате клуб Шодан из Приједора имао је више него успјешан наступ на међународном турниру "Теслић опен 2012", освојивши укупно 16 медаља, од чега десет златних, девет сребрних и седам бронзаних.

ОСВОЈЕНО
десет златних медаља

На турниру је учествовало 487 такмичара из 18 клубова, а у генералном пласману Приједорчани су заузели друго мјесто.

- Ово је била добра провјера свих кандидата за састав репрезентације Републике Српске, коју ове године у Литванији очекује учешће на Отвореном првенству свијета за сениоре, те Свјетском купу за пионире, наде, кадете и јуниоре, а очекује се долазак око 6.000 такмичара - рекао је први човјек спортског колектива из града на Сани Рајко Вучићевић, који је уједно и генерални секретар Карате савеза Републике Српске.

Из КК Шодан посебно су се истакле сениорке Мирјана Васиљевић, Вања Милановић и Маја Бијелић, које су у борбама екипно биле најбоље, а најсјајнијим одличјем окитили су се и јуниори: Раденко Бановић, Мирослав Каран и Љубан Ђенадија, док је сениорима Данилу Пушцу, Милошу Кнежевићу и Зорану Аврамовићу, такође у борбама, припало сребро. У појединачној конкуренцији, у катама, поред поменутих: Васиљевићеве, Бијелићеве, Пушца, Кнежевића, Аврамовића, Бановића и Карана, медаље су још освојили: Маја Ђукић, Горана Тркуља, Ивана Зечевић, Марко Миодраговић, Дејан Лазић, Марио Требавац, Марио Станић, Немања Вујасин и Стефан Кондић.

Н. Ђ.

Александар Рашић, кошаркашки репрезентативац Србије, за "Глас Српске"

Никад не бих обукао дрес Црвене звезде

Фузија Звезде и ФМП-а сигурно ће отежати посао Партизану да дође до титуле, каже Рашић и наглашава да, када је ријеч о репрезентативној кошарци, остаје жал што репрезентација Србије неће наступити на Олимпијским играма у Лондону

РАЗГОВАРАО: МИЛАН ЗУБОВИЋ
milanz@glassrpske.com

Никад не бих обукао дрес Црвене звезде, ипак сам наступао за Партизан и то је моја љубав.

Изјавио је ово за "Глас Српске" прослављени кошаркашки репрезентативац Србије и члан Лијетувос Ритаса Александар Рашић.

Прослављеног кошаркаша са Звездом вежу његови први озбиљни кошаркашки кораци које је направио у некадашњем ФМП-у.

- Фузија Звезде и ФМП-а сигурно ће отежати посао Партизану да дође до титуле. Небојша Човић је човек са много искуства и знања и направио је одличан потез и систем који добро функционише. Такође, важан је повратак Светислава Пешића у српску кошарку - истакао је Рашић. Говорећи о репрезентативној кошарци Рашић каже да је самим тим што није изборила наступ на Олимпијским играма у Лондону репрезентација Србије и српска кошарка много изгубила.

- Олимпијада је сан сваког спортисте и посебно искуство које треба да се доживи. Зато је остао жал за Лондоном - рекао је Рашић.

ГЛАС: Прошло је неколико мјесеци од наступа на Европском првенству. Јесу ли се емоције слегле и како сте Ви видјели резултат који је остварен у Литванији?

РАШИЋ: Доживјели смо неуспех, то је сигурно. После Европског првенства остао је горак укус јер нисмо успели да изборимо одлазак на Олимпијске игре, што нам је био циљ. У појединим тренуцима нисмо имали среће, али главни фактор нашег неуспеха су повреде које су нас задесиле. Некомплетни, никако нисмо могли да се супротставимо осталим репрезентацијама. Тепић и ја смо вукли наше повреде и нисмо могли да пружимо максимум мада ће увек остати питање шта би било да смо сви били спремни.

ГЛАС: Колики је губитак репрезентације што ове године неће учествовати на једном јаком такмичењу?

РАШИЋ: Самим тим што репрезентација Србије није изборила наступ на Олимпијским играма у Лондону доста смо изгубили, како ми играчи тако и наша кошарка у цјелини. Олимпијада је сан сваког спортисте и посебно искуство које треба да се доживи. Из прича оних који су већ наступали јасно ми је шта пропуштамо.

ГЛАС: Умјесто такмичења на ОИ учествоваћете у квалификацијама за Евробаскет 2013. године у Словенији које се по квалитету не могу поредити са турниром на Играма. Како то коментаришете?

РАШИЋ: Сада нам предстоје квалификације за Европско првенство и са једне стране је добро то што ћемо се поново окупити и додатно се уигравати за следећа такмичења. Битно је да се не прекида континуитет окупљања репрезентативаца сваке године мада смо доста изгубили неодласком на велико такмичење. Не желим да потценим репрезентације против којих ћемо играти, али није исто играти против Шпаније, Француске, Грчке или Словачке, Израела, Мађарске и неког сличног. Да бисмо се вратили у врх светске кошарке где нам је место морамо да побеђујемо јаке тимове и требају нам јаки противници.

Александар Рашић

ГЛАС: Ове сезоне послије неколико година Партизан није успио да избори пласман у Топ 16 фазу Евролиге. Шта је, по Вашем мишљењу, разлог?

РАШИЋ: Имали су шансу, али је нису искористили и одмах се то сматра као неуспех, мада није. Одлазак Николе Пековића доста тога је променио. Игра се доста базирала на њему и после његовог повратка у Минесоту доста тога није штимало. И много јачим екипама него што је Партизан одлазак тако квалитетног играча био би ненадокнадив хендикеп, а он је својим партијама у "црно-белом" дресу показао колико може и сада је наставио са феноменалним партијама у Минесоти.

ОДЛИЧНО прихваћен у Литванији

ГЛАС: Током каријере носили сте дрес Партизана. Да ли бисте прешли у Звезду?

РАШИЋ: Никад! Не бих играо за Црвену звезду, ипак сам наступао за Партизан.

ГЛАС: Колико пратите ситуацију у Звезди с обзиром на фузију са ФМП Железником?

РАШИЋ: Сигурно је да ће Партизану бити све теже и теже да дође до титуле јер је Звезда кренула у добар пројекат. Небојша Човић је човек са много искуства и знања те је направио одличан потез и систем који добро функционише. Такође, важан је повратак Светислава Пешића у српску кошарку који је један од наших најбољих тренера који својим знањем може доста допринети развоју.

ГЛАС: Лијетувос Ритас, чији сте члан, пласирао се у завршницу Еврокупа?

РАШИЋ: Пласманом на "Фајнал-фор" Еврокупа Лијетувас Ритас је остварио свој циљ и играћемо растерећени, што може резултовати потпуним тријумфом.

ГЛАС: Противник у полуфиналу које се игра 14. априла је Валенсија, за коју наступа саиграч из репрезентације Стефан Марковић. Колико је тешко играти против њега?

РАШИЋ: Већ сам се чуо са Стефаном и почео је да ме зеза како ће ме јурити по целом терену. Одлично се познајемо из лиге Србије, као и из репрезентације, тако да између нас двојице неће бити много непознаница. Одласком у Валенсију направио је одличан потез и сигурно да, ако желимо проћи у финале, морамо њега да зауставимо. За разлику од Хемофарма, где је пре неколико сезона био главни играч са Миланом Мачваном, сада има доста другачију улогу и пружа одличне партије и до изражаја је дошла његова креативност. Стефан је специјалиста за одбрану и сигурно је да ће управо мене чувати, тако да ће то бити веома занимљиво, али се радујем нашем "окршају".

ГЛАС: Познат је велики ривалитет између Србије и Литваније када је кошарка у питању. Да ли сте некад имали непријатности?

РАШИЋ: Људи овде много воле кошарку и то се осети на сваком кораку. Сигурно да је она у Литванији спорт број један и утакмице између Жалгириса и Лијетуваса доста подсећају на дербије између Црвене звезде и Партизана. С обзиром на то да сам Србин који игра у Литванији, никад нисам имао проблема и одлично сам прихваћен од стране навијача и становништва. Засад доста добро гурамо у ВТБ лиги као и Балтичкој лиги. У оба такмичења боримо за "Фајнал-фор".

Спортска породица

ГЛАС: Потичете из спортске породице и ваш отац Ђорђе, бивши рукометаш шабачке Металопластике из њених најславнијих дана, често каже да га Ви и брат Давид, рукометаш, нећете престићи по броју освојених медаља.

РАШИЋ: Отац нас двојицу и даље задиркује са бројем својих освојених медаља, али ми се не дамо. Тек смо на почетку играчких каријера, док је тренерска тек пред нама, и сигурно је да ћемо га стићи, чак и престићи. Брат и ја му кажемо да је пред крај тренерске каријере и да се не нада новим медаљама, док ћемо их ми још освајати.

Олимпијакос

ГЛАС: Прије неколико мјесеци се појавила информација да сте прешли у Олимпијакос, али на крају од тога није било ништа. Шта се десило?

РАШИЋ: У једном тренутку појавила се опција да пређем у Олимпијакос у некој трампи гдје би у Лијетувос требало да дође Немања Недовић из Црвене звезде, а ја да пређем у Олимпијакос. И сада мени није јасно шта се тиме хтело постићи мада се врло брзо смирило и од тога нема ништа. Са Ритасом имам уговор до краја сезоне, а сада сам концентрисан на то да га испоштујем до краја. О следећим плановима размишљам тек кад се заврши сезона и не журим нигде.

Сенегалац трагичар Партизана

Дијари тешко пали промашаји

Ламин Дијара ФОТО: АГЕНЦИЈЕ

БЕОГРАД - Трагичар овог двомеча је центарфор Партизана Ламин Дијара, који није искористио неколико изгледних прилика. Иако је у претходним дербијима готово увијек био јунак, сада се ситуација промијенила.

- Лоше, лоше, лоше... Осјећам се много лоше. Имали смо своје шансе, али их поново нисмо искористили. То је фудбал, понекад заиста не иде. Много сам промашивао, али је то тако у фудбалу, понекад не иде - рекао је Дијара.

Лазар Марковић без објашњења

Бајковић зачарао мрежу

БЕОГРАД - Партизанов вундеркинд Лазар Марковић није био на висини задатка, баш као ни већина првотимаца. Најмлађи играч на терену вјерује да су пропуштене шансе још једном коштале тим Аврама Гранта.

- Мислим да смо одиграли добро, али нисмо искористили шансе. Просто, као да нам је неко зачарао мрежу Бобана Бајковића. Доста тога би се промијенило да сам ја искористио прилику коју сам имао. Током меча размишљао сам о томе, али сам морао да наставим даље - рекао је Марковић.

Предсједници се помирили

Срдачан поздрав Лукића и Ђурића

Драган Ђурић и Владан Лукић

БЕОГРАД - Посебан третман на стадиону Партизана имао је предсједник Црвене звезде Владан Лукић, који је послије три године дошао у Хумску 1 и срдачно се поздравио са предсједником Партизана Драганом Ђурићем, иако су често у току мандата водили медијске ратове.

Првог човјека најтрофејнијег српског клуба довезли су припадници Жандармерије у службеном возилу, док га је специјално обезбјеђење испратило до улаза на стадион. Наравно, ни овај пут није изостало вријеђање "гробара" упућено првом човјеку Црвене звезде, што је он стоички поднио.

Дисциплинска комисија ФСС

Због петарди суспендован стадион Партизана

БЕОГРАД - Због употребе пиротехнике на вјечитом дербију играном у сриједу и уласка навијача у рестриктивни простор, на коме је присуство забрањено свима који нису званична лица, суспендован је стадион Партизан.

- Дисциплинска комисија Фудбалског савеза Србије, на сједници одржаној 12. априла 2012. године, донела је одлуку о суспензији присуства публике на утакмицама првог тима Фудбалског клуба Партизан, на стадиону Фудбалског клуба Партизан, до доношења коначне одлуке, а због недоличног понашања публике на утакмици Партизан - Црвена звезда, које се састојало у претераној употреби пиротехничких средстава која су убацивана на терен, као и због скандирања увреда и уласка навијача, у два наврата, у рестриктивни простор", наведено је у саопштењу овим поводом.

Реванш сусрет полуфинала Купа Србије између вјечитих

Црвена звезда "нок

Звезда тактички перфектно одиграла сусрет, искористила двије контре и ријешила све дилеме у вези са пласманом у финале гдје ће се 14. маја састати са чачанским Борцем

ПРИРЕДИО: ДУШАН РЕПИЈА
dusanr@glassrpske.com

БЕОГРАД - Фудбалери Црвене звезде савладали су Партизан и у реванш утакмици полуфинала Купа Србије са 2:0 и са укупних 4:0 прошли у финале, у којем их чека Борац из Чачка, који је шокирао Војводину у Новом Саду и славио са 1:0.

Голове за "црвено-бијеле" постигли су Дарко Лазовић у 63. и Кристијан Борха у 81. минуту и тако потврдили предност из првог меча и коначно скинули "проклетство" Хумске, у којој нису славили од 2007. године.

Радост фудбалера Звезде

Посебна мајсторија је први погодак талентованог Лазовића, који је извртио Немању Рнића и онда послао лопту у мрежу поред Владимира Стојковића, на једини могући начин - врхом копачке уз саму лијеву стативу Партизановог гола. Први пут откако је на клупи тима из Љутице Богдана Роберт Просинечки је одустао од формације 4-3-3 и извео формацију 4-5-1, а на десног бека ставио Марка Вешовића, који је одлично одговорио задацима. Добром поставком игре Жути је стигао до највеће побједе у каријери, а колико му значи, могло се видјети послије погодака, када је славио као мало дијете.

ФОТО: АГЕНЦИЈЕ

Касалица највиши у "букету" играча

- Одиграли смо једну од бољих утакмица ове сезоне у тактичко-техничком смислу. Побиједили смо, а велика је ствар савладати Партизан 2:0 на њиховом стадиону. Честитам мојим играчима и похвалио бих одличан амбијент. Прво полувријеме је припало Партизану, нама друго. Са двије контре и полуконтре смо практично ријешили утакмицу, то смо радили и увјежбавали посљедњих дана и дало је резултат. Честитам Партизану на одличној утакмици, али овог пута смо били бољи - рекао је Просинечки.

ПРВА ЗВЕЗДИНА побједа на стадиону Партизана од 2007. године

Почетак утакмице личио је на онај са "Маракане", Партизан је пропустио неколико одличних шанси, прије свега, Иванова који је погодио стативу, затим Марковића и Дијаре, али је онда Звезда загосподарила тереном и прије свега, одличном тактиком надвисила ривала. Одбрана шампиона Србије није била на висини задатка, а средина терена била је потпуно немоћна у односу на први меч. Аврам Грант није очајавао послије пораза и истакао да је првенство једини циљ који је пред њега постављен.

- Честитке Робију и него-

"Гробари Чокот"

Представници Партизанове фракције навијача "Забрањени", који су били смјештени на истоку, насмијали су присутне транспарентом "Гробари Чокот".
Натпис се односио на толико оспораваног судију првог меча полуфинала Купа Данила Грујића из Ниша, који је изазвао опште запрепашћење јавности, јер је био члан те групе на "Фејсбуку".

У Партизану разочарани послије елиминације из Купа

Солирање одвело у пропаст

Никола Аксентијевић и Филип Младеновић

БЕОГРАД - Послије другог пораза од Црвене звезде у двадесетак дана и елиминације из Купа, мало који првотимац Партизана је имао лаке снове.

Послије непроспаване ноћи сви се слажу да је Звезда била боља, али и увиђају лоше стране своје игре, као и однос према "црно-бијелом" дресу.

- Када смо примили гол, играо је свако за себе. Морали бисмо бити много сложнији - рекао је један од најмлађих играча Никола Аксентијевић.

Немања Рнић не мисли да је било неслоге у тиму.

- Не бих то тако назвао, сви смо имали исти циљ. Да смо први дали гол, сада би све било другачије. Опет смо схватили да морамо да дајемо голове и да не смемо да правимо грешке. Срећом, ово је био Куп - закључио је Рнић.

РАСПАЛИ се послије примљеног поготка

Тешко је рећи која линија Партизановог тима је одговорнија за губитак једног од два трофеја освојена прошле сезоне. Да ли је одговорнији напад, који није постигао гол Црвеној звезди за 180 минута игре или одбрана, која је у оба меча правила грешке које је противник сурово кажњавао.

Један од најискуснијих првотимаца Милан Смиљанић сматра да су потребне промјене приступа утакмицама.

- Морамо да се дигнемо и променимо понашање. Овако се не игра за Партизан. Свесни смо да оваквом игром и оваквим понашањем Звезда не може да се победи. Наше понашање на терену после првог гола није било добро, као да више нисмо веровали и није било залагања - казао је Смиљанић.

ривала завршен побједом "црвено-бијелих" (2:0)

аутирала" Партизан

Лазовић постиже први гол на утакмици

ПАРТИЗАН	0 (0)
ЦРВЕНА ЗВЕЗДА	2 (0)

Стријелци: 0:1 Лазовић у 63, 0:2 Борха у 81. минуту.
Стадион: Партизана у Београду.
Гледалаца: 26.000.
Судија: Милорад Мажић (Врбас) 7.
Жути картони: Иванов (Партизан), Вешовић, Младеновић, Максимовић, Евандро (Црвена звезда)
Играч утакмице: Дарко Лазовић (Црвена звезда)

ПАРТИЗАН: Стојковић 6, Аксентијевић 6, Рнић 5,5, Иванов 5,5, Волков 6, Камара 6 (од 53. минута Смиљанић -), Томић 6, Вукић 5,5 (од 72. минута Илић -), Бабовић 6, Марковић 6, Дијара 6 (од 85. минута Нинковић -). Тренер: Аврам Грант.
ЦРВЕНА ЗВЕЗДА: Бајковић 7, Вешовић 7, Максимовић 7,5, Тошић 7, Младеновић 7, Мијаиловић 7, Димитријевић 7(од 71. минута Каду -), Миливојевић 7, Евандро 7,5, Лазовић 8(од 74. минута Борха 7), Касалица 7 (од 79. минута Милуновић -). Тренер: Роберт Просинечки.

вом тиму, они су у финалу, побиједили су. Играли су добро, а мислим да је ефекат прве утакмице дошао до изражаја у реваншу. Прво полувријеме је било какво смо и планирали, иако нам је Звезда задавала доста проблема. Ипак смо створили довољно прилика да постигнемо гол, што нам је био циљ за први дио игре.

Промашивали смо као и у првој утакмици и то нас је скупо коштало. У другом полувремену смо кренули са много више ризика, јер нисмо смјели да дозволимо да се меч заврши неријешеним резултатом, што је противнику дало шансе за контре које су искористили - закључио је израелски стручњак.

Пласманом у финале Црвена звезда је обезбиједила прилику да се 16. маја у Новом Саду на стадиону "Карађорђе" бори за 24. трофеј у Купу. До сада су освојили 23 титуле, почев од Купа маршала Тита, преко Купа СР Југославије, Купа СЦГ и Купа Србије. Борцу ће ово бити прво учешће у финалу и сигурно ће бити врло мотивисан. Проблем Чачана је што се грчевито боре за опстанак у Суперлиги, а већ сутра их очекује једна од кључних утакмица против Слободе у Ужицу.

Ривал Борац из Бањалуке!?

Хрватски медији са пажњом су пратили дуел у Београду, наравно због Роберта Просинечког, али су у мору вијести и реаговања начинили једну велику грешку. На једном од сајтова се наводи да је Просинечки луд од среће и да ће Звезда у финалу играти против Борца из Бањалуке, који је избацио Војводину!?

Звездин јунак Дарко Лазовић послије поготка у дербију

Гол важан за самопоуздање

Пјесма фудбалера Звезде ФОТО: АГЕНЦИЈЕ

БЕОГРАД - Јунак реванш утакмице сигурно је Дарко Лазовић, један од најталентованијих играча Србије који је коначно у дербију показао све своје потенцијале.

Засијао је у најбитнијем тренутку, показао сав потенцијал и у 63. минуту послије минијатуре савладао Владимира Стојковића и довео Црвену звезду пред врата раја.

- Нисмо се бранили, играли смо нашу игру, одиграли смо доста добро и заслужено победили - рекао је Лазовић.

Он је већ у првом полувремену могао екипи олакшати посао, а навијаче Црвене звезде ослободити стреса. Изашао је сам испред Стојковића, али га је у одсудном тренутку стигао Иван Иванов и изблокирао му шут.

У ФИНАЛУ против "свог" Борца

- Сви играчи су ми дали подршку на полувремену. Вјеровао сам у себе, а и они су вјеровали у мене. Рекли су ми да ћу дати гол, тако је и било и пресрећан сам због тога - истакао је Лазовић, који је додао да му погодак много значи на психолошком плану.

- Пробио сам баријеру. Прошлу утакмицу нисам био на нивоу, али је сад све дошло на своје, што је врло важно - рекао је Лазовић.

Противник Црвене звезде у борби за трофеј биће Борац из Чачка, Лазовићев бивши клуб.

- Драго ми је што ће се моје двије омиљене екипе борити за трофеј, али према Чачанима неће бити попуста. Знам да нас очекује тешка утакмица, није нам било лако ни у првенству, а поготово сада, када је Борац стигао до великог успеха и има историјску прилику - закључио је Лазовић.

Кћерка Роберта Просинечког

"Тата, а шта си ово радио"

БЕОГРАД - Славље експедиције Црвене звезде трајало је до раних јутарњих часова у клупском ресторану, а за атмосферу је био задужен пјевач Лепи Мића.

Роберт Просинечки

У тренуцима опуштања у центру пажње је био тренер Роберт Просинечки, чији је тријумфални плес послије Звездиног гола брзо постао прави хит на "Јутјубу".

- Ма, сам себи сам био смијешан кад сам погледао радост послије првог гола! Чак ми се и кћерка смијала, питала ме: "Тата, а шта си ово радио?!" - повјерио се Просинечки пријатељима.

Честитао Томислав Караџић

Радује све боља Звезда

БЕОГРАД - Предсједник Фудбалског савеза Србије Томислав Караџић честитао је Црвеној звезди на новој побједи од 2:0 над Партизаном и пласману у финале Купа.

- Све је било европски. Амбијент, игра... Звезда је била боља и заслужено је прошла у финале Купа. Радује што је екипа Роберта Просинечког све боља, искрено јој честитамо на томе - рекао је Караџић, који је утакмицу посматрао у друштву Синише Михајловића, којег само формалности дијеле од преузимања најбоље селекције Србије, тако бар преносе већина медија.

Инциденти на трибинама

Топовским ударима на Миливојевића

БЕОГРАД - Иако је утакмица протекла у изузетно спортској атмосфери, а навијање у већем дијелу меча било коректно, нису изостале ни уобичајене сцене. При уласку у тунел на крају меча, "гробари" су топовским ударима засули фудбалере Црвене звезде. Било је озбиљно, а један удар је експлодирао тик поред везисте "црвено-бијелих Луке Миливојевића.

- Не треба од тога правити велику ствар. Све је то нормално, дерби је, напета атмосфера, њихови навијачи су љути, али ми сада хоћемо да славимо. Хвала "делијама" који су опет били сјајни и то је најзначајније - рекао је фудбалер Црвене звезде. Пола часа прије почетка меча дошло је до велике туче на југу, која је трајала добрих пет минута, али нема информација о повријеђенима.

Нервоза послије утакмице

Сукоб Смиљанића и Маровића

БЕОГРАД - Послије изгубљеног дербија нервозу није могао да савлада темпераментни фудбалер Партизана Милан Смиљанић, па се вербално расправљао са знатно старијим помоћним тренером Црвене звезде Слободаном Маровићем.

Милан Смиљанић

Њих двојица су близу тунела ушла у жесток вербални дуел, а инцидент озбиљнијих размјера успјели су да спријече играчи оба тима. Све се, срећом, завршило само на увредама. Ово није први пут да Смиљанић исказује нервозу на овакав начин, па би морао мало да поради на темпераменту.

Српска тенисерка успјешна у Данској

Преокрет Јовановски

Бојана Јовановски

КОПЕНХАГЕН - Бојана Јовановски пласирала се у треће коло WTA турнира у Копенхагену, пошто је послије преокрета са 6:7(6), 6:4, 6:1 савладала Румунку Монику Никулеску.

Српска тенисерка у трећем колу играће са Петром Мартић, која је са 6:2, 6:3 савладала Џоану Конту из Аустралије.

Први рекет Србије Јелена Јанковић пласирала се у друго коло истог турнира, пошто је на старту савладала Лору Робсон са 6:4, 7:6(8). Она је синоћ у трећем колу снаге одмјерила са Рускињом Јулијом Путинтсевом.

Кошаркашки клуб Партизан

За јубилеј филм "Има један тим"

БЕОГРАД - Кошаркашки клуб Партизан на карактеристичан начин обиљежиће освајање титуле шампиона Европе, освојене прије 20 година у Цариграду.

"Црно-бијели" су деценију послије великог финала уприличили егзибиционо утакмицу, а овог пута ће љубитељи кошарке на поклон добити филм.

Предсједник кошаркашког клуба Партизан Предраг Даниловић најавио је премијеру филма под називом "Има један тим".

- У понедељак, 16. априла, приказаћемо филм који обиљежава 20 година од освајања Купа шампиона. Клуб као Партизан мора да има овакав алманах. Битно је да се један део историје остави за сљедеће генерације - рекао је Даниловић.

ФОТО: АЈПНЕЦ

Страхиња Милошевић (Војводина)

Одиграно шесто коло кошаркашке Суперлиге Србије

Партизан пао у Новом Саду

Табела

1. Партизан	6	4	2	510:454	10
2. Војводина	6	4	2	526:472	10
3. Раднички	6	4	2	507:507	10
4. ББК Раднички	6	3	3	482:485	9
5. Црвена звезда	5	3	2	405:385	8
6. Раднички ФМП	5	3	2	409:402	8
7. Мега Визура	6	1	5	494:529	7
8. Хемофарм	6	1	5	418:517	7

Победа домаћина чиста као суза, честитам им од срца. Ми смо лоше отворили утакмицу, што је Војводина знала да искористи, рекао Владе Јовановић

НОВИ САД - Кошаркаши Партизана mts доживјели су други пораз у Агрожив суперлиги, пошто су убједљиво изгубили од Војводине са 85:95 (19:23, 26:31, 23:16, 17:25) у Новом Саду.

Воша је била сјајна у првом полувремену, када је постигла 54 поена, "црно-бијели" су у трећој четвртини надокнадили минус од 11 поена, али су поново стали у финишу. Тешко да се навијачи Партизана сјећају утакмице у домаћим такмичењима у којој су њихови љубимци посљедње вођство имали средином прве четвртине. Војводина је играла своју игру, више лопти украла (15) него што их је изгубила (12), надскакала је Партизан и постигла много више лаких кошева. Сјајно је одиграо Радомир Марковић, који је постигао 24 поена, док је 18 имао Милош Бунић. Најбољи у Партизану био је Доминик Џејмс са 23 поена уз седам асистенција, Милан Мачван је додао 20, а Мирослав Радуљица 19 уз осам скокова.

МАРКОВИЋ са 24 поена водио Вошу до тријумфа

Тренер Партизана Владимир Јовановић био је бијесан послије пораза, али је противнику честитао на побједи.

- Победа домаћина је чиста као суза, честитам од срца. Ми смо лоше отворили утакмицу, што је Војводина знала да искористи. У наставку смо се мало тргли, али недовољно да бисмо направили потпун преокрет - признао је Јовановић.

Он се критички осврнуо на игру својих изабраника.

- Оно што је до сада красило игру Партизана, агресија, брзина, борбеност, то је у "Спенсу" радио домаћин и заслужено побједио. Евидентна је криза игре код моје екипе, јер у последње три-четири утакмице се понављају исте грешке, што морамо веома брзо да анулирамо - додао је Јовановић.

Резултати шестог кола: Хемофарм - Раднички Крагујевац 80:91, Војводина Србијагас - Партизан mts 95:85, БКК Раднички - Мега Визура 83:90, синоћ су играли Црвена звезда Дива и Раднички ФМП.

"Глас Српске" у Србији

ГЛАВНА ПРОДАЈНА МЈЕСТА У БЕОГРАДУ

- КИОСЦИ "ФУТУРА ПЛУС"
- КИОСЦИ "ШТАМПА СИСТЕМ"
- "НИКА" - УГАО ФРАНЦУСКЕ И УЛИЦЕ БРАЋЕ ЈУГОВИЋА
- "ЕЛИТ ТОБАКО" - ЦВИЈИЋЕВА 59
- "НИНА" - НУШИЋЕВА 18
- "ФЕЛИКС Н" - УГАО ВЛАЈКОВИЋЕВЕ И СВЕТОГОРСКЕ УЛИЦЕ
- "АИКИ" - ВИШЊИЋЕВА 2

FED куп репрезентација Србије у најјачем саставу

На Рускиње са Аном и Јеленом

БЕОГРАД - Женска репрезентација Србије супротставиће се селекцији Русије у полуфиналу FED купа са најбољим тимом, са Аном Ивановић и Јеленом Јанковић на челу.

Селектор Србије Дејан Врањеш за дуел, који је заказан 21. и 22. априла у арени "Мегаспорт" у Москви, пријавио је Ану Ивановић, Јелену Јанковић, Бојану Јовановски и Александру Крунић.

На другој страни, његов колега Шамил Тарпишчев одлучио се да у састав уврсти Марију Кариленко (21. на WTA листи), Анастасију Пављеченкову (22. на свијету), Светлану Кузњецову (27. играчица на WTA листи) и Елену Веснину, која заузима 78. позицију на свјетској ранг-листи.

Ана Ивановић и Јелена Јанковић

Србија и Русија до сада су једанпут одмјериле снаге, 2010. године у "Београдској арени" у првом колу Свјетске групе, када су гошће славиле са 3:2. Прије тога, репрезентације СССР и Југославије одиграле су још два меча, 1978. и 1988. и оба пута боље су биле Рускиње.

ДУЕЛ ЗАКАЗАН за 21. и 22. април

Србија никада до сада није играла у финалу Свјетске групе, а ово је и прво учешће у полуфиналу елитног такмичења. У другом полуфиналном мечу у Остави снаге ће одмјерити Чешка и Италија. Финални дуел побједника полуфинала играће се 3. и 4. новембра.

Одбојкаше Србије очекују квалификације за Олимпијаду

"Орлови" лете преко Софије за Лондон

Изабраници Игора Колаковића играће у групи А турнира Континенталних квалификација за ОИ 2012. са Бугарском, Шпанијом и Словенијом, а само побједник ће се пласирати директно у Лондон

Владо Петковић (Србија)

ФОТО: АГЕНЦИЈЕ

БЕОГРАД - Мушка одбојкашка репрезентација Србије у почеће одмах послије Васкрса припреме за квалификациони турнир европске зоне за Олимпијске игре 2012, који ће се одржати од 8. до 13. маја, у Софији.

Биће то уједно припреме и за Свјетску лигу 2012. године.

Одбојкаши Србије играће у групи А турнира Континенталних квалификација за ОИ 2012. са Бугарском, Шпанијом и Словенијом, док ће у групи Б играти Италија, Њемачка, Финска и Словачка. Србија ће првог дана турнира бити слободна, а први меч ће одиграти 9. маја против Бугарске од 20.45 часова по локалном, односно 19.45 часова по нашем времену. Другу утакмицу "орлови" ће одиграти 10. маја против Шпаније од 17.30 (16.30) часова, а посљедњи ривал ће им бити Словенија, 11. маја од 14.30 (13.30) часова. Пласман на Олимпијске игре у Лондону избориће само побједник турнира.

Одбојкаши Србије ће ове године 15. пут играти у Свјетској лиги. Ривали Србији у групи А Свјетске лиге 2012. биће Русија, Куба и Јапан. Домаћин првог турнира биће јапански град Хамамацу, од 18. до 20. маја.

ПЕТНАЕСТИ пут играју у Свјетској лиги

Због турнира Интерконтиненталних квалификација за ОИ 2012, други турнир ће се одиграти тек од 15. до 17. јуна, у Санто Домингу, у Доминиканској Републици. Русија (Калињинград) ће бити домаћин трећег турнира од 22. до 24. јуна, док ће се четврти турнир одиграти у Новом Саду од 28. до 30. јуна.

На финалном турниру, који ће се одиграти у Софији, у Бугарској, од 4. до 8. јула, играће шест репрезентација: Бугарска, организатор, побједници група, као и најбоља другопласирана селекција.

Уколико Бугарска освоји прво мјесто у групи Д, пласман на финални турнир изборити двије најбоље другопласиране селекције.

ОКУПЉАЊА

Репрезентативци Србије ће се окупљати у етапама, у зависности од обавеза у клубовима, као и појединачних договора са првим тренером. Игор Колаковић, први тренер сениора Србије, на припреме је позвао 25 играча, који су пријављени за турнир Европских квалификација за ОИ 2012. и за Свјетску лигу 2012.

Челници Јувентуса направили списак појачања

Немања Видић за врх Европе

ТОРИНО - Италијански фудбалски гигант Јувентус налази се на правом путу повратка у врх Серије А, али ту им се амбиције не заустављају.

"Стара дама" из Торина већ прави списак потенцијалних појачања за љетњи прелазни рок, а први на листи жеља су штопер и капитен Манчестер јунајтеда Немања Видић и нападач Челзија Фернандо Торес.

Немања Видић

У те сврхе породица Ањели, власник Јувеса, спремна је да издвоји равно 50 милиона фунти, што је око 70 милиона евра.

Пошто је сасвим извјесно да ће Јувентус идуће сезоне играти у Лиги шампиона, први пут послије сезоне 2009/10, челници "црно-бијелих" имају озбиљне амбиције да већ сљедеће сезоне покушају да се пласирају у завршницу такмичења, које су освајали два пута (1985. и 1996. године).

Тренер Антонио Конте процијенио је да му у том послу недостају два играча на кључним позицијама, централног дефанзивца и шпица, па је тако избор пао на Видића и Тореса.

Док Србин одсуствује до краја текуће сезоне због тешке повреде лигамената колена, Торес се и даље мучи са постизањем голова од доласка у Лондон.

ТОРЕС такође жеља "старе даме"

Ипак, у Јувентусу вјерују да ће њих двојица донијети неопходан квалитет тиму у одбрани и нападу.

Са друге стране, клуб ће се одрећи услуга нападача Марка Боријела који није испунио очекивања и легендарног Алесандра дел Пјера.

Повратак атлетичара са Јамајке

Болт трчи у Монаку

МОНАКО - Свјетски рекордер на 100 и 200 метара Јамајчанин Усаин Болт, учествоваће на митингу Дијамантске лиге у Монаку, у посљедњој провјери пред Олимпијске игре у Лондону.

Јамајчанин сезону отвара 5. маја у Кингстону, а учествоваће на митинзима Дијамантске лиге у Риму, Ослу и Острави.

- У Монаку ћу трчати 200 метара и то ће бити моја посљедња провјера пред Олимпијске игре - рекао је Болт који је у Пекингу освојио три златне медаље, на 100, 200 и штафети 4x100 метара.

Такмичење у Монаку на програму је 20. јула, док Олимпијске игре почињу седам дана касније и завршавају се 12. августа.

Берни Еклстон, први човјек "Ф1"

Трка у Бахрену биће одржана

ЛОНДОН - Први човјек "формуле 1" Берни Еклстон изјавио је да ће Велика награда Бахреина бити одржана по плану, сем ако је локални званичници откажу.

- Трка је у календару, заказана је. То једино могу да промијене спортски званичници у Бахреину, који могу да траже да буде избачена из календара - рекао је Еклстон.

Ипак, организатори у Бахреину, који су прошле године отказали трку на стази "Сакир" због нереда у тој земљи, сада тврде да је ситуација безбједна и да би трка требало да буде одржана као што је планирано 22. априла, упркос новим сукобима на улицама у тој краљевини, као и пријетњама упућеним баш ВН Бахреина. Еклстон такође је негирао да ће се састати са тимовима током викенда у Кини да би се расправљало о ситуацији у Бахреину, пошто су се претходних дана појавиле такве информације због притиска бораца за људска права.

Двејн Вејд, кошаркаш Мајамија

Репрезентативци морају бити плаћени

МАЈАМИ - Кошаркаш Мајами Хита и један од најбољих играча NBA лиге Двејн Вејд изјавио је америчким медијима да сви играчи који буду наступали за национални тим САД на Олимпијским играма у Лондону треба да буду плаћени.

- Сви који буду играли на Олимпијским играма имаће додатне обавезе, односно смањен број дана за одмор. Такође, продаће се доста дресова током турнира и савез ће зарадити доста новца на нама. Сматрам да и ми заслужујемо да будемо плаћени за играње у Лондону - рекао је Вејд.

Резултати NBA лиге: Кливленд - Индијана 98:104 послије продужетка, Торонто - Филаделфија 75:93, Бостон - Атланта 88:86 послије продужетка, Њу Орлеанс - Сакраменто 105:96, Хјустон - Јута 91:103, Милвоки - Њујорк 107:111, Оклахома - Лос Анђелес Клиперс 98:100, Мемфис - Феникс 104:93, Сан Антонио - Лос Анђелес Лејкерс 84:98, Денвер - Минесота 113:107, Портланд - Голден Стејт 118:110.

Двејн Вејд (Мајами)

Грчком клубу лакша каса

Панатинаикос кажњен са 88.000 евра

АТИНА - Дисциплински судија Евролиге казнио је Панатинаикос са 88.000 евра због инцидената на петој утакмици четвртфиналне серије Евролиге против Макабија у Атини.

Навијачи актуелног шампиона Европе су убацивали предмете на терен, ласерима ометали гостујуће кошаркаше, а на крају утакмице су и улетјели на терен. Панатинаикос је упозорен да ће се сљедеће сезоне наћи на "радару" Евролиге, а ако се слични инциденти понове, казна ће бити још драстичнија. Подсјетимо, тренер атинског клуба Жељко Обрадовић је послије пете утакмице са Макабијем изјавио да такво понашање навијача могло да буде разлог због којег ће на крају сезоне напустити Панатинаикос.

Јувентус се вратио на чело Серије А

Дел Пјеро чува "даму"

ТОРИНО - Легендарни Алесандро дел Пјеро донио је побједу Јувентусу против Лација (2:1) и вратио "Стару даму" на врх Серије А.

Иако већ дуже вријеме круже приче о његовом одласку на крају сезоне, Дел Пјеро се не обазире на те приче и жели да помогне клубу да освоји титулу.

Резултати и стријелци: Наполи - Аталанта 1:3 (Лавеци 13 - Бонавентура 10, Белини 58, Кармона 68), Ђенова - Ћезена 1:1 (Роси 41 - Муту 76), Јувентус - Лацио 2:1 (Пепе 30, Дел Пјеро 82 - Маури 45), Катанија - Леће 1:2 (Бергесио 52 - Корвиа 88, Ди Микеле 90), Парма - Новара 2:0 (Ђовинко 27, Џонатан 40), Фјорентина - Палермо 0:0, Интер - Сијена 2:1 (Милито 42, 81 - Дагостино 6), Рома - Удинезе 3:1 (Освалдо 8, Тоти 86, Маркињо 90 - Фернандеш 43), Кјево - Милан 0:1 (Мунтари 9). Синоћ су играли: Болоња - Каљари.

Табела

1. Јувентус	32	18	14	0	53:18	68
2. Милан	32	20	7	5	62:26	67
3. Лацио	32	16	6	10	48:40	54
4. Удинезе	32	14	9	9	44:32	51
5. Рома	32	15	5	12	52:42	50
6. Наполи	32	12	12	8	56:41	48
7. Интер	32	14	6	12	47:45	48
8. Катанија	32	10	13	9	42:43	43
9. Кјево	32	11	9	12	30:40	42
10. Аталанта	32	11	13	8	37:34	40
11. Палермо	32	11	7	14	44:49	40
12. Сијена	32	10	9	13	37:34	39
13. Каљари	31	9	11	11	33:38	38
14. Парма	32	9	11	12	41:50	38
15. Болоња	31	9	10	12	32:38	37
16. Фјорентина	32	9	10	13	32:38	37
17. Ђенова	32	9	9	14	43:58	36
18. Леће	32	8	10	14	37:48	34
19. Новара	32	5	10	17	27:54	25
20. Ћезена	32	4	9	19	19:48	21

Отказ у Ливерпулу

Директору трансфери дошли главе

ЛИВЕРПУЛ - Досадашњи директор Ливерпула за фудбалску стратегију Дамијен Комоли споразумно је раскинуо уговор са клубом са "Енфилда".

Француз је у клуб дошао у новембру 2010. године и од тада је био један од главних људи за довођење играча. Током тог периода ангажован је Енди Керол за рекордних 35 милиона фунти, а довео је и Луиса Суареза, Џордана Хендерсона, Чарлија Адама, Стјуарта Даунинга, Хозеа Енрикеа, Себастијана Коатеса и Крега Беламија.

UEFA критикује Украјинце

Платини: Хотелијери бандити и преваранти

НИОН - Предсједник UEFA Мишел Платини оптужио је власнике хотела у Украјини да се понашају као бандити и преваранти, пошто су у посљедњих неколико мјесеци подигли цијене за више од 100 одсто.

- Стварно је иритирајуће, јер је уложено доста новца, а људи не могу да дођу у Украјину због бандита и превараната који желе да зараде "брзо" пара током првенства Европе. То ме забрињава - рекао је Платини током посјете Лавову. Поред Лавова, градови домаћини у Украјини биће Кијев, Харков и Доњецк, а у Пољској ће се играти у Варшави, Гдањску, Познању и Вроцлаву.

Француз добио и другу улогу

Анелка помоћник Тигани

Николас Анелка

ШАНГАЈ - Француски фудбалер Николас Анелка добио је још једну функцију у екипи Шангај Шенхуе, јер је именован за помоћника тренера Жана Тигане.

Клуб из Шангаја потврдио је да је отпустио три помоћна тренера, али не и Тигану, након што је екипа побиједила на само двије од посљедњих пет утакмица.

- Помоћници су добили отказ, али Тигана је и даље ту. Нови помоћник је Анелка - саопштио је кинески клуб.

Анелка је у Шангај дошао зимус из Челзија, а до сада је за кинески клуб одиграо четири утакмице и постигао два гола.

Кристијано Роналдо са саиграчима

ФОТО: АТЕНЦИ.ЕЕ

Примера 32. коло

Резултати и стријелци: Гранада - Атлетик Билбао 2:2 (Ромеро 2, Геихо 74 - Љоренте 81, Сусаета 87), Хихон - Леванте 3:2 (Трехо 22, Лора 74, Сангој 84 - Валдо 16, Коне 63), Валенсија - Рајо Вањекано 4:1 (Жонас 41, 77, Алба 70, Ернандез 88 - Кошта 72), Атлетико Мадрид - Реал Мадрид 1:4 (Фалкао 55 - Роналдо 25, 68, 83, Кањехон 88), Осасуна - Еспањол 2:0 (Гарсија 53, 62), Реал Сосиједад - Бетис 1:1 (Вела 55 - Мартин 70), Барселона - Хетафе 4:0 (Санчез 13, 73, Меси 44, Педро 74). Синоћ су играли: Виљареал - Малага, Расинг - Мајорка, Севиља - Сарагоса.

Реал славио против Атлетика и задржао предност на табели

Кристијано Роналдо краљ Мадрида

Феноменални Португалац постигао седми хет-трик у сезони, стигао до бројке од 40 погодака и сачувао предност у односу на Барселону

МАДРИД - Феноменални Португалац Кристијано Роналдо је са три поготка обиљежио дерби против Атлетико Мадрида (1:4) и сачувао четири бода предности у односу на Барселону.

Изведбе које ове сезоне приказује Кристијано Роналдо и Лионел Меси не остављају никога равнодушним, а 40:39 у лигашким погоцима за Португалца свједоче невиђеном обрачуну. Прва два поготка на "Висенте Калдерону" граниче се са невјероватним, јер такву путању лопте до сада нико није успио да постигне. Први погодак из слободног ударца и други са двадесетак метара искоса вјечно ће памтити млади голман "јорганџија" Тибо Куртоа, који је само погледом могао да испрати чудесну путању лопте. Роналду је ово седми хет-трик у сезони, што је достигнуће које нико није успио учинити до сада.

- Постојао је притисак прије меча, али смо успјели да га се ослободимо. Сада смо ближи освајању титуле. Мислим да су нам шансе много веће да на крају славимо - рекао је Португалац, којем недостаје само један гол како би изједначио свој, али и рекорд шпанског првенства, од 41. датог поготка у једној сезони.

ГОЛЕАДА

у осталим утакмицама

Атлетико је одиграо добру утакмицу, борио се до средине другог полувремена, али их је сломио други Роналдов погодак.

У осталим утакмицама виђено је много погодака, а до побједа су стигли Валенсија и Хихон, док су Гранада и Билбао ремизирали.

Табела

1. Реал М.	32	26	4	2	104:28	82
2. Барселона	32	24	6	2	94:23	78
3. Валенсија	32	14	10	8	50:38	52
4. Малага	31	15	5	11	47:43	50
5. Леванте	32	14	6	12	46:44	48
6. Осасуна	32	11	13	8	37:52	46
7. Атлетико М.	32	11	9	12	43:41	42
8. Севиља	31	11	9	11	36:33	42
9. Атлетик Б.	32	10	12	10	47:44	42
10. Еспањол	32	11	9	12	39:43	42
11. Хетафе	32	11	9	12	33:43	42
12. Рајо В.	32	12	4	16	49:57	40
13. Бетис	32	11	6	15	39:45	39
14. Сосиједад	32	10	8	14	39:48	38
15. Мајорка	31	9	10	12	32:40	37
16. Гранада	32	10	6	16	30:48	36
17. Виљареал	31	7	11	13	31:45	32
18. Сарагоса	31	7	7	17	28:56	28
19. Хихон	32	7	7	18	32:60	28
20. Сантандер	31	4	13	14	23:48	25

Кикс Манчестер јунајтеда у 33. колу Премијер лиге

Виган вратио Сити у игру

ЛОНДОН - Манчестер јунајтед је неочекивано киксао код "дављеника" Вигана (0:1) и тако оставио у трци за наслов Манчестер Сити, који је савладао ВБА са 4:0.

Погодак одлуке дјело је Шкота Шона Мелонија који је у у 50. минуту матирао Давида де Хеу лијепим ударцем са 16 метара.

Пораз није превише забринуо Алекса Фергусона, који вјерује да ће његови пулени сачувати пет бодова предности.

ТЕВЕЗ И АГУЕРО

препородили "грађане"

- Наравно да бих више волио да имамо већу предност, али сада морамо да се посветимо утакмицама које играмо код куће и побједама обезбиједимо титулу - рекао је Фергусон.

На крилима Карлоса Тевеза и Серхија Агуера Манчестер Сити је прекинуо негативан низ и мало повећао шансе за наслов, пошто до краја чекају "ђаволе" на домаћем терену и у случају побједе потребан им је још један кикс комшија, наравно ако они побиједе све утакмице до краја првенства.

Арсенал је дошао до побједе против Вулверхемптона (3:0), који је изгубио све шансе за опстанак, док је врло важну побједу у борби за очување премијерлигашког статуса изборио КПР побједом против Свонсија 3:0.

Табела

1. Манчестер ј.	33	25	4	4	78:28	79
2. Манчестер С.	33	23	5	5	79:26	74
3. Арсенал	33	20	4	9	66:41	64
4. Тотенхем	33	17	8	8	57:38	59
5. Њукасл	33	17	8	8	50:42	59
6. Челзи	33	16	9	8	56:38	57
7. Евертон	33	13	8	12	38:34	47
8. Ливерпул	33	12	10	11	40:36	46
9. Фулам	33	11	10	12	43:43	43
10. Норич	33	11	10	12	46:52	43
11. Сандерленд	33	11	9	13	42:41	42
12. Стоук	33	11	9	13	32:45	42
13. ВБА	33	11	6	16	39:47	39
14. Свонси	33	10	9	14	35:44	39
15. Астон Вила	32	7	14	11	35:44	35
16. КПР	33	8	7	18	38:56	31
17. Виган	33	7	10	16	31:57	31
18. Болтон	32	9	2	21	36:65	29
19. Блекбурн	33	7	7	19	45:70	28
20. Вулверхемптон	33	5	7	21	34:73	22

Премијер лига, 33. коло

Резултати и стријелци: Манчестер Сити - ВБА 4:0 (Агуеро 6, 54, Тевез 61, Силва 64), Виган - Манчестер јунајтед 1:0 (Мелони 50), Вулверхемптон - Арсенал 0:3 (Ван Перси 9. пенал, Волкот 11, Бенајун 69), КПР - Свонси 3:0 (Бартон 45, Меки 55, Бужаки 67). Раније су играли: Блекбурн - Ливерпул 2:3, Евертон - Сандерленд 4:0, Њукасл - Болтон 2:0, Тотенхем - Норич 1:2, Астон Вила - Стоук 1:1, Фулам - Челзи 1:1.

Борусија побједом против Бајерна дошла надомак одбране "салатаре"

Суботић се "истресао" на Робена

Српски интернационалац се послије промашаја пенала играча Бајерна унио у лице Робену и рекао му неколико сочних ријечи

Невен Суботић изазива Арјена Робена

ФОТО: АГЕНЦИЈЕ

ДОРТМУНД - Дефанзивац Борусије и репрезентативац Србије Невен Суботић потпуно је "полудио" када је Арјен Робен промашио пенал за изједначење, унио му се у лице и провоцирао и рекао неколико ријечи прилично гласно.

Суботић је то учинио убијеђен да је Робен симулирао пенал.

Борусија из Дортмунда је направила велики корак ка одбрани титуле захваљујући побједи над Бајерном од 1:0. Једини гол за "милионере" дао је Роберт Левандовски у 77. минуту, али је коначан исход могао да буде другачији да је Робен искористио већ поменути пенал. Овако, "милионери" су дошли до шест бодова предности четири кола прије краја и тешко да им неко може помрсити рачуне. Левандовски је феноменално реаговао у дјелићу секунде и петом скренуо лопту у мрежу Мануела Нојера послије шута Кевина Гроскрејца. Услиједила је ерупција одушевљења препуног "Зигнал Идуна парка", али све би било узалудно да искусни голман Роман Ваденфелер неколико минута касније није ухватио "живу" лопту Арјену Робену.

БЕКЕНБАУЕР критиковао Робена

Како тиму Јургена Клопа већ за викенд предстоји дерби против Шалкеа, искусни тренер истиче да нема времена за славље и додаје да трка са Бајерном још није готова.

- Много тога још може да се деси и промијени. Постигли смо фантастичну побједу и направили велики подухват против Бајерна, али већ за викенд нам наилази нова препрека. Наши пријатељи из Гелзенкирхена ће учинити све како би нам отежали посао и осујетили нас у намјери да одбранимо титулу - рекао је Клоп.

Легендарни Франц Бекенбауер сматра да Робен уопште није требало ни да изведе пенал.

- Да сам ја на мјесту тренера, не бих дозволио Робену да изведе пенал. Сви знају да у фудбалу постоји неписано правило које каже да онај над којим је начињен фаул не треба да изводи пенал. Можда је то правило промијењено, а можда у Холандији још нису чули за њега - био је саркастичан "Кајзер Франц".

Роберт Левандовски

Бундеслига, 30. коло

Резултати и стрелци: Борусија Дортмунд - Бајерн 1:0 (Левандовски 77), Бајер Леверкузен - Кајзерслаутерн 3:1 (Кислинг 1, Ролфс 57, Рајнарц 69 - Дерштроф 42), Хановер - Волфсбург 2:0 (Дијуф 44, Ја Конан 77), Нирнберг - Шалке 4:1 (Балич 25, Симонс 37. пенал, Дидави 45, 87 - Холтби 85), Хофенхајм - Хамбургер 4:0 (Вестергард 17, Салиховић 25. пенал, Јонсон 51, Шиплок 59), Аугсбург - Штутгарт 1:3 (Рафаел 5. пенал - Таски 24, Харник 34, Ибишевић 84), Херта - Фрајбург 1:2 (Хубник 81 - Хубник 7. аутогол, Фрајс 68), Мајнц - Келн 4:0 (Полански 20. пенал, Зидан 31, Милер 37, Шалаи 54), Вердер - Менхенгладбах 2:2 (Розенберг 18, Налдо 74 - Ханке 52, 67).

Табела

1. Борусија Д.	30	21	6	3	67:22	69
2. Бајерн	30	20	3	7	69:20	63
3. Шалке	30	18	3	9	65:39	57
4. Борусија М.	30	15	8	7	43:22	53
5. Штутгарт	30	13	7	10	55:40	46
6. Бајер Л.	30	12	8	10	43:40	44
7. Хановер	30	11	11	8	39:42	44
8. Вердер	30	11	9	10	44:46	42
9. Хофенхајм	30	10	10	10	38:40	40
10. Волфсбург	30	12	4	14	41:54	40
11. Мајнц	30	9	9	12	47:48	36
12. Нирнберг	30	10	5	15	31:42	35
13. Фрајбург	30	9	8	13	41:56	35
14. Хамбургер	30	7	10	13	33:55	31
15. Аугсбург	30	6	12	12	32:47	30
16. Келн	30	8	5	17	36:63	29
17. Херта	30	6	9	15	31:54	27
18. Кајзерсл.	30	3	11	16	19:44	20

Временска прогноза

Бањалука
Макс. 18 °C
Мин. 5 °C

Умјерено облачно

У Србији ће током дана бити умјерено облачно са доста сунчаних интервала. Минималне температуре кретаће се од 0 до 2 на планинама, у осталим крајевима од 6 до 10, а највише дневне од 7 до 15 на планинама, у осталим крајевима од 17 до 20 степени Целзијуса.

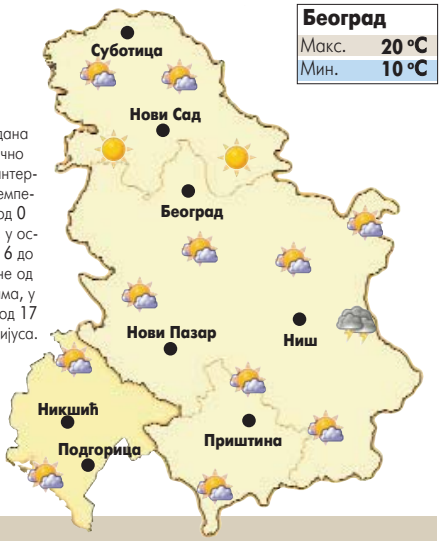

Београд
Макс. 20 °C
Мин. 10 °C

Наоблачење са кишом

У Републици Српској ујутру и током пријеподнева биће суво и сунчано вријеме. Током дана на западу и у Херцеговини наоблачење које ће средином дана донијети кишу у ове предјеле. Током поподнева и до вечери киша ће падати и у осталим дијеловима Српске, а у Херцеговини ће бити обилнијих падавина. Најнижа температура од 4 до 6, на југу до 11, на планинама на истоку од 1, а највиша од 13 на крајњем западу до 20 степени Целзијуса на истоку.

Европске метрополе

Амстердам	4	Будимпешта	17	Лондон	9	Праг	11
Атина	16	Букурешт	20	Мадрид	9	Рим	11
Берлин	10	Цариград	17	Минхен	9	Софија	15
Беч	15	Даблин	10	Москва	15	Стокхолм	6
Братислава	16	Копенхаген	8	Осло	6	Варшава	14
Брисел	10	Лисабон	15	Париз	13	Женева	10

Глас Српске

Борис ДМИТРАШИНОВИЋ
директор

Мирјана КУСМУК
главни и одговорни уредник

Дарко ГАВРИЛОВИЋ (замјеник главног и одговорног уредника)
Далиборка СЕКУЛИЋ (новости)
Драгана ЋОСИЋ (друштво, бизнис)
Сандра МИЛЕТИЋ (Глас плус, агенције)
Мехмед ДИЗДАР (хроника)
Вања ПОПОВИЋ (панорама)
Тања ШИКАЊИЋ (Србија, регион)
Миленко КИНДЛ (свијет)
Неда СИМИЋ-ЖЕРАЈИЋ (култура)
Драгана РАЂАН (дописници, Бањалука)
Дарко ГРАБОВАЦ (спорт)
Тихомир ГАЧИЋ (техничка)

Први број "Гласа" изашао је као орган НОП-а за Босанску Крајину у Жупици крај Дервара, 31. јула 1943. године. Од 15. септембра 1992. године одлуком Народне скупштине РС излази као дневни лист Републике Српске. Под именом "Глас Српске" излази од 5. маја 2003. године.

e-mail: dopisnik@glassrpske.com
marketing@glassrpske.com

Издавач: АД "Глас Српске" Бањалука, Редакција: Браће Пиштељића 1, 78000 Бањалука, тел. (051) 342-900, факс 342-910, e-mail: dopisnik@glassrpske.com, Дирекција: Скендера Куленовића 93, Бањалука, тел (051) 231-077, Маркетинг: Скендера Куленовића 93, Бањалука, тел.(051) 231-081, e-mail:marketing@glassrpske.com, Дописништва: Источно Сарајево 057/318-119, Добој 053/242-304, Сребреница 056/410-418, Жиро рачуни: Нова бањалучка банка 551001-00016019-84, NLB Развојна банка 562099-00016587-09, Комерцијална банка 571010-00000340-14, Zepter komerc bank 567162-11005289-71, Hypo Alpe Adria bank 552002-00016396-53

Антена

ХРТ 2 **20.00**

Лов на зелени дијамант

Џоан Вајлдер је ауторка популарних љубавних романа чије јунакиње проживљавају све оно што она не успијева у властитом животу - истинско узбуђење и праву љубав.

Улоге: Мајкл Даглас, Кетлин Тарнер, Дени де Вито

Режија: Роберт Земекис

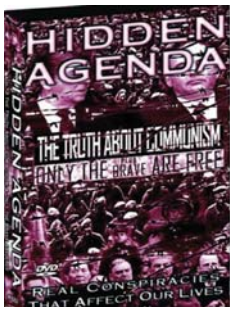

Б 92 **21.00**

Тајни план

Бивши владин агент Џејсон Прајс, некад најбољи FBI оперативац, посао заштите угрожених кључних свједока и скривања богатих клијената развио је до савршенства. У сарадњи с атрактивном Кони Глен, вјештим хакером Чарлијем Радисоном и симпатичним Кевином, креирао је мрежу Дедал, врло сложен програм заштите свједока, за који знају тек одабрани. Један од њих је и Џејсонов бивши колега и пријатељ Сони Матис, агент задужен за безбједност судског процеса, у склопу којег се у згради суда управо припрема саслушање двојице мафијаша, свједока против нарко-картела Буритос. Док у згради преко пута суда тајанствени снајперист на нишану држи двојицу покајника, пред судницу стиже и атрактивна Рене Брукс.

Улоге: Долф Лундгрен, Максим Рој, Бриит Пакет

Режија: Марк Грајнер

РТРС

6.00	Музика
6.30	Инфо канал
7.00	Вијести
7.05	Јутарњи програм
9.00	Вијести
9.10	Ларин избор, серија
10.10	Пиплинзи, цртани филм
10.20	Енни Бенни, цртани филм
10.30	ФИЛМ Ловац на змајеве
12.00	Дневник
12.10	ФИЛМ Тајна школског подрума
13.20	Исусова чуда
14.00	Сестре Елиот, серија
15.00	Вијести
15.10	Велики петак
15.20	Плаштаница
15.40	Исусов живот
16.30	Српска данас
17.00	Ларин избор, серија
17.50	Бањалучка панорама
18.30	На светим обалама Лима
19.00	Васкршња посланица
19.30	Дневник
20.10	Приче из радионице, серија
21.00	Разговор - Доситеј Хиландарац
21.50	ФИЛМ Мирно тече Дон
22.30	Дневник
1.10	ФИЛМ Коња
3.00	Дневник
3.30	Бањалучка панорама
4.00	Разговор - Доситеј Хиландарац
4.40	Исусов живот
5.30	Приче из радионице, серија

17.50

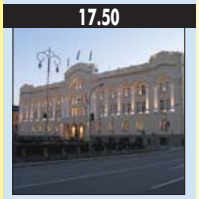

БАЊАЛУЧКА ПАНОРАМА

ПИНК БХ

6.00	Сестре, серија
7.00	Удри мушки
10.00	Курсације
10.50	Тајна љубав, серија
12.00	Инфо топ
12.10	Курсације
13.00	Брзе паре
14.00	Госпођица, серија
14.40	Генијалци
15.00	Сестре, серија
15.50	Инфо топ
16.00	Мала невјеста, серија
17.50	Инфо топ
18.20	Сити ексклузив
18.50	Мала невјеста, серија
20.00	Госпођица, серија
21.00	Гранд шоу
22.00	Папараџо лов на познате
23.00	Бројеви, серија
23.50	ФИЛМ Пољубац за дјевојке
1.40	Сити ексклузив
2.00	Гранд шоу

10.00

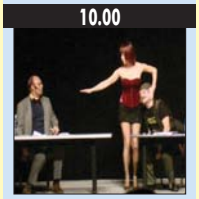

КУРСАЦИЈЕ, ЕМИСИЈА

БН

6.30	Јутарњи програм
8.30	Није тешко бити ја
9.00	Приче о пјесмама
10.00	Новости
10.05	ФИЛМ
12.00	Новости
12.10	Пулс
14.00	Новости
14.05	ФИЛМ
15.30	Објективом кроз Семберију
16.00	Дневник
16.20	Анали, серија
17.00	Серија
18.00	Данас у Српској
18.20	Док. програм
19.30	Дневник
20.00	ФИЛМ
22.30	Дневник
23.00	Лото
23.10	ФИЛМ Исус - Јеванђеље по Луки
0.50	ФИЛМ Посљедња легија
2.00	Сателитски програм

Б92

6.00	Заувијек сусједи, серија
8.20	Долина сунца, серија
9.30	Хоћу да знам
10.00	Вијести
10.10	Дневни магазин
12.00	Цртани филмови
13.50	ФИЛМ Мирис лове
16.00	Вијести
16.30	Спортски преглед
17.00	Два и по мушкарца, серија
18.00	Пут око свијета, квиз
18.30	Вијести
19.00	Између двије ватре
19.30	Штрумфови, цртани филм
20.00	Истражитељи из Мајамија, серија
21.00	ФИЛМ Тајни план
23.00	Вијести
23.30	Спартак, крв и пијесак, серија
1.00	Истражитељи из Мајамија, серија
1.40	ФИЛМ Амерички психо
3.10	Инспектор Валандер, серија
-	Инфо

БХТ 1

7.00	Добро јутро
9.15	Слагалица
9.30	Математика
10.10	Езел, цртани филм
11.00	Ретровизор
11.30	Повјерљиви досијеи
12.00	Вијести
12.10	Трећа страна
13.10	Љубав у Кјоту, серија
13.40	Путеви здравља
14.40	У потрази за чудима
15.00	Слагалица
15.20	Цртани филм
15.40	Соко Визмар, серија
16.30	Хроника регија
17.00	Екологика
17.30	Гастро кутак
18.00	Све у свему
18.40	Моко дијете свијета, цртани филм
19.30	Дневник
19.40	Ретровизор
20.20	Мјесто злочина: Њујорк, серија
21.00	Димензија више
22.00	Дневник
22.30	ФИЛМ Брод смрти
0.50	Соко Визмар, серија
1.30	Мјесто злочина: Њујорк, серија
2.10	Све у свему

ТВ1

6.00	Закон љубави, серија
8.05	Украдени животи, серија
9.05	Олуја, серија
10.05	Јунска ноћ, серија
11.00	Ја бирам госте
12.00	Вијести плус
13.05	Пут у Сахару
14.00	Украдени животи, серија
15.00	Страсти и интриге, серија
16.00	Јунска ноћ, серија
17.00	Вијести
17.10	Олуја, серија
18.10	ТВ Једна
19.00	Дневник
20.00	Страсти и интриге, серија
21.00	Петком са Николином Вељовић
22.00	ТВ Једна
22.30	ФИЛМ Номад
0.20	Вијести
0.30	Петком са Николином Вељовић
1.30	ТВ једна
2.10	Ноћни програм

ОБН

7.50	Џералд Мекбоинг, цртани филм
8.00	Нимболи, цртани филм
8.05	Атомска Бети, цртани филм
8.30	Метајетс, цртани филм
9.00	Џони Тест, цртани филм
9.05	Оги и жохари, цртани филм
9.40	Наша мала клиника, серија
10.30	Принц из Бел Еира, серија
11.00	Survivor
11.10	Сто за 4
11.50	Crime Time, цртани филм
11.55	Инфо
12.20	Canan, серија
13.20	Кисмет, серија
14.20	Долина вукова, серија
15.40	Ја сам твоја судбина, серија
16.20	Survivor
17.00	Зеловници изгубљеног времена
17.30	Survivor
18.50	Инфо
19.20	Пословни свијет
20.00	Canan, серија
21.00	Кисмет, серија
22.00	Red Carpet
23.00	Survivor
0.00	Shuga: Love Sex Money, серија
0.20	ФИЛМ Велики поход
2.40	Инфо
3.00	Red Carpet
3.50	Еврошпа
6.20	Инфо
6.30	Чувари планета

10.30

ПРИНЦ ИЗ БЕЛ ЕЈРА, СЕРИЈА

РТЛ

5.30	РТЛ данас
6.00	Dragon Ball Z, цртани филм
6.50	ПопПикси, цртани филм
7.00	Моји шепни љубимци, цртани филм
7.20	Кобра 11, серија
9.10	Магазин
9.30	Вечера за 5
10.20	Ватрено небо, серија
11.20	Ружа вјетрова, серија
12.10	Крв није вода, серија
13.00	Моби Дик, серија
14.00	Survivor
15.00	Кобра 11, серија
16.50	РТЛ 5 до 5
17.00	Вечера за 5
17.50	Кувар и пол
18.00	Магазин
18.30	РТЛ данас
19.00	Крв није вода, серија
20.00	Ружа вјетрова, серија
20.50	ФИЛМ Савршена супротност
22.30	ФИЛМ Двије лијеве
0.00	ФИЛМ Случај 39
1.50	Астро шоу
2.50	РТЛ данас
3.30	Дискавери

6.00

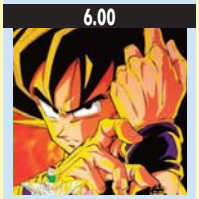

ДРАГОН BALL Z, ЦРТАНИ ФИЛМ

РАДИО РС

6.00	Јутарњи програм
9.00	Вијести
9.05	Ризница знања
9.40	Вријеме је за спорт
10.00	Вијести
10.05	Заједнички талас
11.00	Вијести
11.05	Заједнички талас
12.00	Подневне новости
12.10	Запјевајмо пјесме старе
12.30	Бањалука јуче данас сутра
12.40	Запјевајмо пјесме старе
13.00	Вијести
13.05	У ритму дана
14.00	Вијести
14.05	Свилен конац
15.00	Вијести
16.00	Дневник
16.30	Музика
17.00	Вијести
17.05	Актуелности
18.00	Вијести
18.05	Мозаик радија
19.00	Вечерње новости
19.10	Заиграјмо, запјевајмо, емисија народне музике
20.00	Вијести
20.05	Култура у огледалу
21.00	Вијести
21.05	Ризница знања
21.40	Староградска музика
22.00	Хроника дана
22.10	Најсвјетлије странице умјетничке музике
23.00	Вијести
23.05	Ријеч и музика
0.00	Поноћне вијести
0.05	Ноћни програм

Препоручујемо...

0²⁰ **ОБН**

Велики поход

Занимљива слика људске издржљивости, филм описује храброст које је водило војнике у Другом свјетском рату, да покушају учинити немогуће у нади да ће тако ослободити своју заробљену браћу. Мада је легенда започела свој пут по САД, изгубљена прича о великом походу поновно је аутентично испричана; од америчких официра до филипинских војника, од жена које су радиле у хуманитарној помоћи до самих логораша, сви су ово тешко доба и велику опасност својим исказом претворили у инспирацију.

Улоге: Бенјамин Брет, Џозеф Фајнс, Џејмс Франко

Режија: Џон Дал

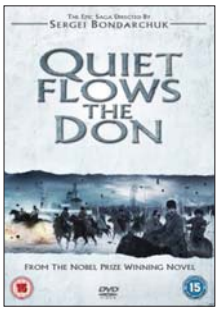

РТРС **21.50**

Мирно тече Дон

Са Првим свјетским ратом, бољшевичком револуцијом и руским цивилним ратом у позадини, ово је старомодна прича пуна крви и насиља, испуњена хумором и живописним ликовима. Прича се тиче флуктуирајуће среће Грегорија Мелекова, младог Козака који је у исто вријеме и херој и жртва устанка.

Улоге: Руперт Еверет, Делфина Форест, Ф. Марej Абрахам, Бен Газара
Режија: Сергеј Бондарчук

ПИНК БХ **23.50**

Пољубац за дјевојке

Осам дјевојака је киднаповано. Све су лијепе. Све су талентоване. Све су у опасности да убрзо скончају ако полицијски детектив Алекс Крос и кључни свједок Кејт Мектирнан не успију да лоцирају лукавог "колекционара" који себе зове Казанова. Од најдубљег југа државе до обале Калифорније и назад, то је путања лова на убицу у овом провокативном трилеру о трци против времена, заснованом на бестселеру Џејмса Петерсона. Ешли Џад игра сналажљиву дјевојку снажне воље - Кејт Мектирнан. Она је једина успјела да побјегне из Казановиног скровишта и ријешила је да спаси остале заточенице.
Улоге: Ешли Џад, Морган Фримен, Кери Елвс
Режија: Гери Фледер

НОВА

6.30 Нејт Беркус шоу
7.20 Астро Бој, цртани филм
7.50 Супер Лунатикс, цртани филм
8.30 Кад лишће пада, серија
9.40 Изгубљена част, серија
10.40 Вокер тексашки ренџер, серија
12.40 Ин магазин
13.30 Ларин избор, серија
14.30 Вокер тексашки ренџер, серија
16.20 Заувијек сусједи, серија
17.00 Вијести
17.20 Ин магазин
18.00 Кад лишће пада, серија
19.10 Дневник

14.30

ВОКЕР ТЕКСАШКИ РЕНЏЕР, СЕРИЈА

20.00 ФИЛМ Десет хиљада година прије Христа
22.00 ФИЛМ Грејсток: Легенда о Тарзану
0.40 ФИЛМ Пирана 2
2.10 ФИЛМ Сјене прошлости
3.30 Над липом 35
4.30 Езо ТВ
5.50 Дневник

РТС 1

6.00 Вијести
6.05 Јутарњи програм
9.00 Вијести
9.05 Кошаркаши, серија
9.40 Гастрономад
10.00 Разгледница
10.40 На скривено те водим мјесто
11.00 Изгубљени свјетови
12.00 Дневник
12.10 Спорт плус
12.30 Мјесто злочина: Њујорк, серија
13.20 ФИЛМ Поље снова
15.00 Ово је Србија
16.00 Село гори а баба се чешља, серија
17.00 Дневник РТ Војводина
17.20 Шта радите, бре
17.40 Београдска хроника
18.20 Око
19.00 Слагалица
19.30 Дневник

12.10

СПОРТ ПЛУС

20.00 Село гори а баба се чешља, серија
21.00 ФИЛМ Десет божјих заповијести
0.40 Дневник
0.50 Мјесто злочина: Њујорк, серија
1.40 Репризни програм

РТС 2

6.00 Концерт за добро јутро
6.40 Слагалица
7.30 Ози Бу, цртани филм
7.40 Попај, цртани филм
8.00 Оливија, цртани филм
8.10 Френине ципеле
8.15 Школски програм
9.40 ФИЛМ Твигсон се заљубљује
11.10 Живот и стандарди
11.40 Срби у Холивуду
12.10 Музика
13.00 Трезор
13.50 Школски програм
15.20 Од плочника до царичиног града
16.30 Екологија
17.00 Капри, серија
18.00 75. година СО РТС
18.10 Моравске приче
18.40 Благословен је онај ко долази у име Христово
19.00 Лов и риболов
20.00 Икона Уроша Предића
20.50 Образовно огледало
21.10 Капри, серија
22.00 Видик
23.00 Контекст
23.30 Арт зона
0.00 Репризни програм

АТВ

7.30 Кад Ане
8.00 Јутарњи програм
8.50 Вијести
9.00 Бумба, цртани филм
9.20 Мој цепни љубимац, цртани
9.30 Гарфилд, цртани филм
9.50 Лијени град, цртани филм
10.10 Бакуган, цртани филм
10.40 Сирене, цртани филм
11.10 Нецензурисано
11.40 Вијести
12.00 Слијепа љубав, серија
13.00 Кад лишће пада, серија
14.00 Бандини, серија
15.30 Такеши дворац
16.00 Слијепа љубав, серија
17.00 Такеши дворац
17.30 Кад Ане
18.00 Визита
18.50 Агро кутак
19.00 Вијести
20.00 Кад лишће пада, серија
21.00 Хитна 94, серија
22.00 Вијести
22.10 Хитна 91, серија
23.00 Бандини, серија
0.00 ФИЛМ Dunsmore
1.40 Ноћни програм

К3

9.00 Вијести
9.05 Олуја, серија
10.00 Јужна ноћ, серија
11.00 Кад природа подивља
11.30 Храна и вино
12.00 Вијести
12.05 Тито - црвено и црно
12.50 SMS Box
15.00 Вијести
15.05 Став
16.00 Јужна ноћ, серија
17.00 Хроника Добоја
18.00 Храна и вино
18.40 Новости
19.30 Дневник РТС
20.00 Страсти и интриге, серија
21.00 Завичају мили рају
22.00 Новости
22.40 ФИЛМ Номад

ФТВ

7.00 Јутарњи програм
9.00 Вијести
9.05 Тајна старог моста, серија
10.00 Јагодица Бобица
10.10 Мој кућни свемирац
10.50 Поп Пикси
11.00 Све ће бити добро, серија
12.00 Дневник
12.10 Ларин избор, серија
13.10 Вила Марија, серија
14.00 Одговорите људима
15.00 Вијести
15.20 Цимер фрај, серија
16.00 Све ће бити добро, серија
17.00 Федерација данас
17.10 Тајна старог моста, серија
18.20 Луд, збуњен, нормалан, серија
19.30 Дневник
20.00 ТВ Бинго шоу
21.00 Ларин избор, серија
22.00 Цимер фрај, серија
22.30 Дневник
23.00 Бокс: Феликс Стурм - Себастиан Збик
0.00 Црна крава, бијело млијеко
1.00 Вила Марија, серија
1.40 Дневник

ХРТ1

6.00 Тренутак спознаје
7.00 Добро јутро Хрватска
9.00 Лугарница, серија
10.00 Вијести
10.05 Добродошли у наносвијет
11.10 Деби Тревис преуређује
12.00 Дневник
12.30 Кад заволим, вријеме стане, серија
13.10 Доктор Оз
14.00 Вијести
14.10 Друго мишљење
14.40 Емисија из културе
15.10 Понос Раткајевих, серија
16.00 Алиса, слушај своје срце, серија
17.00 Вијести
17.20 Хрватска уживо
18.40 Иза екрана
19.10 20пет
19.30 Дневник

13.10

ДОКТОР ОЗ

20.00 Одабрао Ђело Х., док. програм
21.00 ФИЛМ У гори расте зелен бор
22.30 Дневник
23.10 Пети дан
0.00 На рубу науке
0.50 ФИЛМ Фактотум
2.20 ФИЛМ Хенри: Портрет серијског убице
3.50 Пети дан
4.50 Лугарница, серија

ХРТ2

6.40 Кад заволим, вријеме стане, серија
7.20 Телетабис, цртани филм
7.40 Мала ТВ
8.10 Мега Минди, серија
8.40 Конор на тајном задатку, серија
9.10 Школски сат
10.00 Алиса, слушај своје срце, серија
10.40 Degrassi Нова генерација, серија
11.00 Бетмен, цртани филм
11.20 Пола уре културе
11.50 Образовни програм
12.20 Залагаоница
13.00 Мушки викенд
13.30 ФИЛМ Стрпљиво с медом
15.00 Degrassi Нова генерација, серија
15.20 Дјевојчица из будућности, серија
15.50 Школски сат
16.30 Мала ТВ
17.10 Бриљантин
18.00 Регионални дневник
18.20 Жупанијска панорама
18.30 Tree Hill, серија
19.10 Телетабис, серија

10.00

АЛИСА СЛУШАЈ СВОЈЕ СРЦЕ, СЕРИЈА

19.40 Музика
20.00 ФИЛМ Лов на зелени дијамант
21.50 ФИЛМ Хартов рат
23.50 Шерлок, серија
1.20 Симпсони, серија
1.50 Браћа и сестре, серија
2.30 Коиак, серија
3.20 Музика

1.10 РТРС

Коља

Виолончелисту Луку, старог нежењу, финансијски проблеми приморају на фиктивни брак с непознатом Рускињом. Осим толико жељеног трабанта, Лука је тим браком добио и петогодишњег руског дјечака, с којим тешком муком излази на крај. Дјечака и старог нежењу, који се ни у чему не разумију, чека дуг и замршен пут према разумијевању и љубави.
Улоге: Здењек Свирак, Андреј Шалимон, Либуса Сафранкова
Режија: Јан Свирак

1.40 Б 92

Амерички психо

Патрик Бејтмен је млад, привлачан и богат. Припада пословној елити Њујорка. Живи савршено, у супермодерном апартману, користи само најбоље производе, носи најскупљу одјећу. По дану је савршени млади пословни човјек, а ноћу - савршени серијски убица. Лијепе младе жене сматрају га неодољивим и мало која ће одбити његов позив. Необуздан у сексу, инвентиван у злочину, Патрик помно бира средства за убијање, од моторне пиле до скупоцјених сјечива.
Улоге: Кристијан Бејл, Виљем Дефо, Џаред Лето, Џош Лукас
Режија: Мери Харон

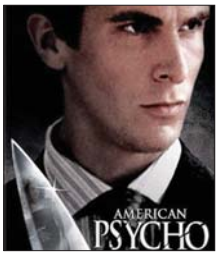

Мел Гибсон насилник опсједнут антисемитизмом

Глумац Мел Гибсон је намјеравао да унајми плаћеног убицу да убије његову бившу дјевојку Оксану Григоријеву, са којом има кћерку Луси, тврди његов бивши сарадник и холивудски продуцент Џо Естерас.

У писму на девет страна, упућеном Гибсону, Естерас износи узнемирујуће појединости из живота познатог глумца. Гибсонов бивши сарадник и продуцент пропалог пројекта "Maccabee" тврди да је Гибсон веома насилан и агресиван човјек, који не преза ни од чега. Он пише да су он и његова супруга у више наврата били свједоци Гибсонове дивље и експлозивне нарави.

Наводно је Гибсон намјеравао да се спријатељи са FBI агентима који ће му помоћи да се ријеши Григоријеве заувијек. Естерас Гибсона оптужује да мрзи Јевреје и да је намјерно упропастио "Maccabee", филм који је требало да говори о њиховом страдању.

У писму пише да је Гибсон погрдно говорио о холокаусту и да је опсједнут антисемитизмом. Једном приликом Гибсон је за некадашњег члана "Битлса" Џона Ленона рекао да му је драго што је мртав.

- Заслужио је да буде убијен. Послушајте његову пјесму "Imagine". Мрзим ту пјесму, драго ми је да је мртав - преноси Естерас Гибсонове ријечи.

НЕКАД БИЛО...

Рођен Џонатан Бандис

На данашњи дан 1976. године рођен је амерички глумац Џонатан Бандис. Појавио се у више од 85 реклама за разне производе. У деветој години сели се с родитељима у Лос Анђелес да би био ближе филмској индустрији. Глумио је у неколико филмова и серија, али је ипак његова најзапаженија улога у серији "SeaQuest DSV" у којој тумачи младог научника и генија Лукаса Волензака. Номинован је шест пута за америчку награду за младе глумце "Youth in Film Awards" од 1991. до 1995. године, а 1993. номинован је два пута. На петнаестој годишњој додјели те награде, 1994. године, осваја награду за најбољег младог глумца у водећој улози у телевизијској серији за "SeaQuest DSV". Умро је 12. новембра 2003. године.

ПОСЉЕДЊА

"Скиндред" на "Егзит" фестивалу

На главној бини "Егзит" фестивала наступиће реге метал бенд "Скиндред", на Фјужн бини наступиће култни британски панк рок састав "The Toy Dolls", док Експлозив бина доводи панкере "Street Dogs" и један од најбољих састава из жанра треш метала, "Dirty Rotten Imbeciles". Тако ће у четвртак, 12. јула, наступити велшки састав "Скиндред", а њихов жанр је иновативна мјешавина метала, панка и регеа. До данас "Скиндред" су издали укупно четири албума, од којих је посљедњи, "Union Black", изашао у априлу прошле године, одушевио обожаваоце својом нетипичном мјешавином реге метала са дабстеп, хип-хоп и "drum n bass" елементима.

М. П.

Луда планета

Аутобус за мамурлук

Америчка мека коцке, Лас Вегас, град у којем је снимљена хит комедија "Мамурлук", нуди оригинално рјешење за све оне који се пробуде са ужасном главобољом послије цјеловечерњег опијања. Компанија "Hangover Heaven" обећава да ће мамурлук као "руком" нестати за свега 45 минута по уласку у њен специјални аутобус који ће опслуживати све коцкарнице у граду.

Лиценца за батине

Риза Гуна је први човјек на свијету који има лиценцу за добијање батина. Њему људи у Турској већ двије године плаћају услугу ослобађања од стреса тако што га туку. Инспирисан једним турским филмом, Риза Гуна се већ двије године бави овим посве необичним занимањем, а рекао је да су 70 одсто његових муштерија жене. Он је истакао да је ово занимање испуњење његовог сна да буде први и посебан по нечему у свијету.

Школа за џедаје

Иако Њујорчанин сте - џедај бити можете, јер у далекој галаксији званој Њујорк, један џедај мајстор подучава своје ученике умјетности борбе свјетлосним сабљама и филозофијом "силе". У њујоршком џедај клубу, фанови "Ратова звијезда" озбиљно вјежбају руковање свјетлосним сабљама и силом. Флин Мајкл основао је клуб прије шест година на радост бројних фанова, међу којима је и Адријен Ломбардо.

ISSN 1840-1155

Kombinovani frižider
399 KM
INDESIT CANDY TEFAL LG PHILIPS Rowenta
Popusti do 30%
Krediti bez kamata i žiranata do 36 mjeseci i brzi krediti za penzionere i zaposlene u javnim preduzecima i upravi u Kantonu Sarajevo. Besplatna dostava i priključenje, obezbijeđen servis i rezervni dijelovi na teritoriji cijele Bosne i Hercegovine u roku od 48 sati. 5% dodatnog popusta za povrat starog aparata. Narudžbe i plaćanje možete izvršiti iz cijelog svijeta preko našeg portala kupitehniku.ba ili putem besplatnog telefona 080 02 02 39. Plaćanje karticama Raiffeisen i Intesa banke na 12 rata
general servis fol je u kvalitetu
www.kupitehniku.ba | www.facebook.com/kupitehniku
Veš mašina 800 obrtaja/min.
399 KM

ТВантена

Глас Српске

14 - 20. април 2012.

РТРС www.rtrs.tv

недјеља, 12.15

Отворени васкршњи програм

Празник над празницима

Дан Телевизије Републике Српске - отворени програм

Двадесет година са гледаоцима

20 година са вама!

РТРС www.rtrs.tv

ОТВОРЕНИ ПРОГРАМ

четвртак, 7.05 и 17.00

"Жене са Дедиња"

Размажене пријатељице у свијету порока

четвртак, 20.30

PINK BH

"Астро Бој"

Херој у борби за правду и мир

Борис Бабић

Божидар Стајчић

Момчило Милидраг

Двије деценије постојања Радио-телевизије Републике Српске

Ентузијазам и љубав изградили телевизију

Вријеме почетка телевизије било вријеме великог професионализма, јер је од начина рада зависила и судбина народа. Били смо мотивисани, имали ентузијазма и безрезервно се давали професији, рекла Пезер-Шукало

ПИШЕ: МИРНА ПИЈЕТЛОВИЋ
kultura@glassrpske.com

Светлана Пезер-Шукало, Сузана Лазић и Гордана Пртина

У несрећно ратно вријеме када нам је свима било најтеже, када смо се непрестано плашили за свој и животе најближих, када смо се надали да сутра нећемо плакати када нам дијете каже да је гладно, свакодневно смо очекивали спас нијемо гледајући у радио и ТВ пријемнике, наивно, оно дјечије вјерујући да ћемо чути најљепше вијести.

Управо у таквом времену из деветог круга пакла наших мисли у реалност, иако ону сурову, враћали су нас неуморни извјештаји и те како прибраних новинара Радио-телевизије Републике Српске, који су ризиковали своје животе, те под кишом граната правовремено и објективно слали глас и слику јавности Републике Српске.

Данас, двије деценије послије, многи од њих се сјећају рађања РТРС-а, који су заједно са њом одрастали, сазријевали и предано преносили информације.

- Вријеме почетка телевизије је било вријеме великог професионализма, јер је од начина рада зависила и судбина народа. Били смо мотивисани, имали ентузијазма и безрезервно се давали професији, без радног времена и питања: "Зашто баш ја то да радим", ношени мотивом да стварамо нешто: Републику, телевизију, будућност нашој дјеци - присјећа се настанка уредник Редакције дописништва и информативно-техничких центара Телевизије РС Светлана Пезер-Шукало.

Она додаје да прилози које су објављивали нису биле само информације, они су били стрепња, спас, утјеха, вијест о најближем. Телевизија је била прва линија фронта стварања Републике Српске.

- Ентузијазам који је владао међу нама је чинио да смо све стизали и радили без грешке. Сјећам се да смо чак и са VHS камере пуштали прилоге за Дневник, јер тада нисмо имали магнетоскоп. Било је лијепо гледати како се из дана у дана развијала тада Телевизија Бањалука, односно СРТ, а данас већ гигант Радио-телевизија Републике Српске - прича шеф ИТ центара и Дописништва РТРС-а сектор Медија центар Борис Бабић из Приједора.

Рађања РТРС-а присјетио се Сњежан Лаловић из Источног Сарајева, који је осим политичких догађаја, обилазио линије фронта и причао са борцима.

- Током рата никада се нисам навикао на звиждуке метака или детонације које су пратиле снимања. Увијек сам имао велику дозу опреза, јер смо често ишли на непознате терене. Сваки одлазак на Грбавицу или Илишу, дакле у градска насеља Сарајева, носио је са собом нову опасност и захтијевао стални опрез. Сада, када се присјетим тог времена, не могу за себе рећи да сам временом постао искусни "ратни репортер" - каже Лаловић.

У историју РТРС-а свакако ће бити уписана и Гордана Пртина, први спикер Дневника некадашње ТВ Бањалука, а данашњег РТРС-а.

- Први Дневник ТВ БЛ емитован је 19. априла 1992, а у студију су били Вишња Бајић-Прерадовић и Драган Стегић. Други Дневник, а први у којем сам ја учествовала, емитован је 20. априла 1992. године. Уредник је био Никола Деретић. Сјећам се да сам била веома уплашена и да сам жељела да се Дневник што прије заврши. Била сам свјесна да ме гледа огроман број гледалаца. Плашила сам се да не урадим нешто блесаво, да од треме "заблокирам", али, ипак, све је добро прошло и данас се тог Дневника веома радо сјећам - истиче Гордана Пртина.

Она се радо сјећа и лијепих времена из редакције у којој су, упркос тешким временима у којима су се људи борили за голи живот, сви били више међусобно повезани, упућени једни на друге.

- Тада нас је било мало, дружили смо се, радили. Сви смо радили све, једни другима помагали и држали се једни других. Атмосфера је била топла и сви смо знали да нам је сложност једини адут за успјех - додаје Пртина.

Времена заједничког рада, ружних, али и оних лијепих тренутака и анегдота са посла присјетила се и главни реализатор програма Сузана Лазић, која је на РТРС дошла са непуних 20 година.

- Иако је свуда око нас извирала неизвјесност за егзистенцију проузрокована вихором рата, кроз огромну жељу и вољу да на неки начин допринесемо и помогнемо стварању, како Радио-телевизије, тако и Републике, превазилазили смо све тешкоће постављене пред нас. Та количина ентузијазма коју смо имали, данас је, нажалост, нема у другим неким генерацијама. Са радошћу се сјећам наших почетака, који су, иако јако тешки, нама ипак били драги - каже Сузана Лазић и додаје да су живјели као једна породица, пратећи и дочекујући своје екипе са ратишта, заједно плакали, али и радовали се са њима. Да се у то вријеме на телевизији одвијао прави, реални, суров живот, те да им заиста није било важно колико времена проводе на послу и колико се дају, доказ су невјероватне приче из ходника и WC-а, гдје се прала коса у лавабоима, фризирало и шминкало за програм, а све са осмијехом који улива наду.

- У ратним временима, када данима није било струје, наши ходници су били пун и грађана који су долазили на телевизију како би погледали Дневник - рекла је Пезер-Шукало.

Сва та ратна дешавања, каже Сњежан Лаловић, бацила су у трећи план културна дешавања али, зачудо, њих је било.

- Не могу заборавити "Сарајевске дане поезије", који су се у једном свом дијелу одржали и у изгорјелој Трновској цркви, потом први Фестивал монодраме у Хаџићима. Било је у исто вријеме и лијепо и тужно извјештавати о томе јер, на само километар-два даље водиле су се борбе - додаје Лаловић.

Ратних ужаса и страхота снимљених камером присјетио се Момчило Милидраг из Источног Сарајева, који је са лица мјеста касете слао у Београд, како би сва јавност била упозната шта се то заиста дешавало. Касније је из његовог искуства произашао и филм "Ампутирци".

И Божидар Стајчић из Требиња прича да је у то вријеме настајања телевизије екипа буквално живјела са становништвом Херцеговине и "била донекле архивар тешких животних драма".

- Тада смо радили са посебним еланом неријетко освиђући у радном простору. Било је доста и анегдота, а не могу да заборавим када је гост у програму уживо, заборављајући да идемо уживо, опуштено узео чешаљ да поправи фризуру, те се огледао у монитору - прича Стајчић.

Данас се, према ријечима Пезер-Шукало, култура вођења програма, вођења смисленог разговора, од увода ка закључку, са идејом шта желите да добијете од саговорника, стиче прво школовањем, а онда личним образовањем, читањем, информисаношћу. То је суштина.

- Нажалост, чини ми се да све више превладава мишљење да је важно да неко добро изгледа, да нема комплекса пред камерама и да се понаша да је он гост програма. Као да се заборавља ко је водитељ, а ко гост програма - истиче она и додаје да радо своја искуства преноси млађим колегама и студентима новинарства који имају жељу да науче новинарски посао.

Данас је Радио-телевизија Републике Српске, упркос времену кризе, економски стабилна медијска кућа, а према ријечима Светлане Пезер-Шукало, оно што су они прије двије деценије стварали и данас је опстало, и на радост свих, расте и развија се ка јачем и бољем јавном сервису свих нас.

Новинарство

Она истиче да је новинарство недовољно вредновано и стресан посао. - Постоји, међутим, и конструктиван стрес који човјека тјера да ради више и боље и да на крају буде задовољан. Ко је по природи одговоран, он се лако избори - истиче Светлана Пезер-Шукало.

РТС 2, субота, 10.30, "Клиника Вет"

Прослава из угла власника и њихових љубимаца

Причу о Васкрсу причају многи, из много разлога и на много начина, али "Клиника Вет" је и овога пута изузетак, и у емисију стиже Васкрс. Прича о највећем хришћанском празнику из угла власника, љубимаца и љубитеља животиња. У "Клиници Вет" су Они на првом мјесту.

Да ли знате да је пиле симбол новог рађања? И да је кунић синоним за срећу, радост и плодност?

У васкршњој емисији "Клинике Вет" васкршња прича из угла животиња и љубимаца. Ко је све у питању и који карактер носе сазнаћете у 30 минута ваше омиљене емисије о животињама и ветерини. Припремљено је много занимљивих прилога из којих ћете Васкрс видјети на један другачији, ПЕТ начин. Осјетите дух Васкрса који шире љубимци, а који ће бити представљен у новој епизоди. "Клиника Вет" свим љубимцима, власницима и љубитељима животиња жели срећан васкрс и васкршње празнике.

РТС 1, 13.25, "Балканском улицом"

У друштву Лепе Лукић

Специјално васкршње издање емисије "Балканком улицом" Весна Дедић снимила је са Лепом Лукић. Уз тамбураше "Војвођански клас" Лепа је за кафанским столом пјевала неке од најљепших својих и изворних српских пјесама и причала искрено и духовито о свом одрастању, љубавима, страстима, каријери и тренуцима који су срећом и тугом обојили њен живот.

Прије неколико година гледаоци су у емисији "Балканском улицом" видјели да је Лепа Лукић прекинула емисију због непријатног питања водитељке. Овога пута рекла је "можеш да ме питаш све". Међутим и овога пута емисија је прекинута и биће настављена 22. априла. Због чега, гледајте уз васкршњи ручак на Првом програму Јавног сервиса.

"Изгубљена част" враћа вјеру у мушкарце

Серија као терапија

Турска докторка Хатице Џалцин која тренутно живи и ради на Флориди у својој терапији жртвама силовања препоручује гледање серије "Изгубљена част".

Сврха Џалцне терапије је да спријечи да жртве које су најчешће у добу од 19 до 32 године трајно замрзе мушкарце. Управо лик Керима, сматра терапеуткиња, жртвама даје наду да постоје мушкарци који им могу постати ослонац да преброде трауму.

Глумац Енгин Акџурек утјеловио је Керима, Фатмагулиног супруга који брине о њој послије велике трагедије. Према ријечима докторке, пацијенткиње одлично реагују на тај мушки лик у серији. Др Хатице ради у клиници која пружа помоћ жртвама силовања, а терапије је почела водити када је кћи њене пријатељице, жртва силовања, починила самоубиство. Турска докторка у клиници ради већ девет година, а гледање серије "Изгубљена част" користи у терапији већ годину и по дана.

РТРС, недјеља, 12.15, Отворени васкршњи програм

Празник над празницима

Радио-Телевизија Републике Српске, са Вама и за најсвечанији празник свих хришћана. За празник над празницима, у славу Христове побједе живота над смрћу, приче које, управо, славе живот.

Видјећете како симбол рађања и Васкрса – јаје, захваљујући спретним рукама и машти Наде Станимировић из Требиња, може да заблиста под позлатом и сваровски кристалима. Јаје се у Поткозарју користи и као оруђе. Фрањо Пилиповић из Љубије код Приједора уз помоћ кокошијег јајета проналази воду. Јаје је и извор здравља, а то добро зна Милан Лучић из Источног Сарајева који узгаја препелице ради чудесних својстава њихових јаја.

Колико села толико и обичаја, па тако је и за Васкрс. Које су то карактеристике овог празника на Романији, у Херцеговини, Крајини, Подрињу, Поткозарју? Видјећете и како је Албанка, коју је оженио Гачанин, прихватила наше обичаје. Из Херцеговине и необична прича о тамошњим ракијама, које се у овом дијелу Српске праве чак и од сувих смокава.

Због чега су то жене симбол Васкрса и каква је њихова улога у животном васкрсењу? С Васкрсом почиње и период свадби и вјенчања. Да ли су све више у знаку модних трендова?

Да ли смо хумани за највећи празник? Коло српских сестара из Пала говори о својим активностима. Како се традиција и савремено стапају у домовима попадија у Бањалуци?

Посљедњи је и први Васкршњи сајам у Београду, богатог садржаја из српске историје. Сазнаћете и како наши људи у дијаспори обиљежавају Васкрс, гдје се окупљају и како га прослављају. Приче са свих континената, од Аустралије до Америке.

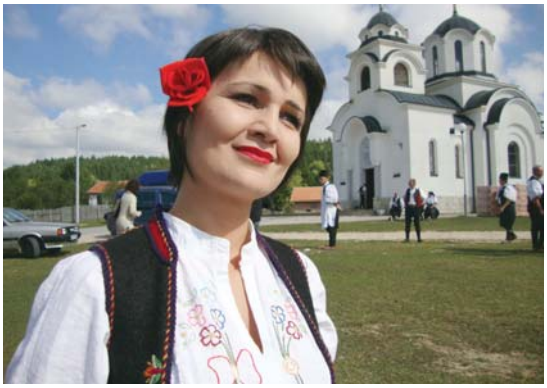

Отворени васкршњи програм Телевизије Републике Српске награђује своје гледаоце, а дио програма можете бити и Ви ако позовете или пишете на мејл – vaskrs@rtrs.tv

Гости у студију биће млади композитор Ђорђе Јованчић и академска сликарка Тања Дурсун, обоје из Источног Сарајева. Ђорђе ће нам празник уљепшати својим композицијама, а Тања ће неком од гледалаца поклонити своје посљедње умјетничко остварење.

Уредница отвореног васкршњег програма: Сања Кошарац.

Радује се Српска

Међу све хришћане, највише саборности, радости, наде - доноси празник над празницима - Васкрсење Христово. Можда зато што нас опомиње на јединствену жртву Христову и што нас упозорава на суштину наше религије - љубав. О значају Васкрса за све православне хришћане, најбоље свједоче обичаји који опстају хиљадама година. Они потврђују нас саме, наше битисање и културу. Истовремено нас подсјећају да све што чинимо, јесте дио нашег пута ка сопственом васкрсу душе, али и тијела. Телевизија Републике Српске у оквиру Васкршњег програма својим гледаоцима припремила је и забавни програм "Радује се Српска" у којем ће представити обичаје, игру, пјесму о Васкрсу из наше Републике.

Радује се Романија

Током Васкрса се увијек веселило - играло и пјевало - тиме се призивала добра година, али и славила нада у живот вјечни. Тако је и на простору Сарајевско-романијске регије. Карактеристике Васкрса, бесједом и пјесмом, аутентично ће вам дочарати мушке и женске изворне групе, гуслари, свештеници... У програму Телевизије Републике Српске погледајте како се на Васкрс радују Срби Сарајевског поља. Радује се Романија, радује се Српска.

Радује се Херцеговина

Његујући традицију предака, а наслањајући се на богату духовност, материјалне и вриједности народног интелекта, Херцеговина, као у наручју, скрива и штити народне вриједности. Било да је ријеч о каквој светковини, празнику или обреду, или чак без икакве посебне назнаке, из грла народног пјевача потекне отмена и смјела пјесма. Често и без инструмента, разгали душу и да нову снагу. А пјесму прати игра – у колу, као непрекидном ланцу понављања. Једно с другим скопчани као што су животи одважних и поносних на земљи тврдој. И овога Васкрса, у априлу, када се буди све давање божије, Херцеговину ће изнова и са дубоким ехом, који кроз историју стамених брда одзвања, умити и игра и пјесма.

Радује се Семберија

ИТЦ у Бијељини припрема двадесетоминутну емисију "Лазарице у Семберији". Учествују чланови КУД "Лазарице" из села Батковић и етно-ансамбл "Бисерница". У породици Бранкице Драгојловић из Амајлија, снимљено је и шта се у Семберији припрема у вријеме поста, а шта за васкршњу трпезу и обичаје као и за Врбицу и Цвјетну недјељу.

Васкршња литургија у Храму Христа Спаситеља

Највећи дан у хришћанском и православном свијету, Васкрсење Господа Исуса Христа – Васкрс, биће свечано прослављен у Саборном храму Христа Спаситеља у Бањалуци. Свету архијерејску литургију, која почиње у поноћ, Телевизија Републике Српске преноситће директно.

Пинк БХ, субота, 17.00, "Show Time"

Музички минути Наташе Беквалац

Ове суботе, у 17 часова, увијек насмијана Наида доноси нам прегршт забаве и смијеха.

Осим откривања рецепата најукуснијих деликатеса, добре музике и хумора, Наида ће посебно угостити велику звијезду регионалне музичке естраде Наташу Беквалац. Наташа ће гостовати у емисији пред сам велики концерт који одржава те исте вечери у Сарајеву, и открће гледаоцима све у вези са тим догађајем. Причаће и о свим недаћама које су је пратиле у посљедње вријеме, али и додатно зачинити музичке минуте у студију.

Наташа Беквалац и "Show Time" у суботу у 17.00 часова. Уредник и водитељ емисије је Наида Срња.

РТС 1, субота, 15.00, "ТВ лица"

Дан у животу оперске диве

У вријеме великог хришћанског празника, гледаоцима ће Снежана Савичић-Секулић, солиста Опере Народног позоришта у Београду, представити своју породицу - супруга ђакона Александра Секулића и малог Теодора.

Дан је почео на литургији и у разговору у порти цркве гдје се Теодор дружио са вршњацима, а затим у конаку гдје су говорили о томе како су се упознали, о Александровом школовању у Америци и љубави на даљину док је Снежана градила каријеру у Београду, о пјесмама које јој је свако јутро слао мејлом, о тренутку потпуне среће када им се родио син...

БХТ 1, понедјељком, 17.00, "Под кровом", магазин

Сам свој мајстор

Са доласком прољећа, програм БХТ 1 биће богатији за још једну емисију. На почетку сунчанијег дијела године, од 16. априла, понедјељком у 17.00, полусатни магазин "Под кровом".

Нова емисија третира све аспекте културе живљења у стамбеним јединицама, грађења, пројектовања, остваривања права и спровођења обавеза (законске регулативе), савјета у стручно-техничком погледу, савјета у смислу стамбено-кредитне проблематике, безбједности и многе друге занимљивости које из тога произлазе.

У свакој емисији бавиће се општим, али и посебним стручним темама, намијењеним широком спектру гледалаца без обзира на њихов ниво образовања и стручност. На овај начин у емисији ће "свој кутак" наћи сви они који на било који начин већ креирају или планирају да уређују животни простор, а све то уз асистенцију и савјете сталних сарадника (архитеката, инжењера грађевине, правника и других квалификованих стручњака из ове области).

Снима се наставак

культне комедије

Близанци добијају брата

Дени Девито и Арнолд Шварценегер репризираће своје улоге у наставку "Близанаца", а као трећи брат придружиће им се Еди Марфи.

Спрема се наставак комедије "Близанци" у којем ће глумити и Еди Марфи. У хит комедији из 1988. мали Дени Девито и крупни Арнолд Шварценегер открили су да су браћа близанци, а у наставку названом "Triplets" (Тројке) открће да имају још једног брата близанца - Едија Марфија.

Пројекат припремају "Универзал" и "Montecito Pictures", а још се не зна ко ће бити редитељ наставка. Редитељ оригиналног филма био је Иван Рајтман, али изгледа да он неће снимати и наставак, већ ће га само продуцирати. Остаје још питање хоће ли старе звијезде из 1980-их опет пронаћи своју публику - или ће завршити као добитници "Златних малина".

Пинк БХ, четвртак, 20.30, "Жене са Дедиња"

Размажене пријатељице у свијету порока

Прича о четири савремене, али потпуно различите жене које живот, али и адресе, спајају у елитном београдском насељу

Телевизија Пинк БХ доноси својим гледаоцима још једну популарну серију из продукцијске радионице "Emotion Productiona".

Гледаоци, понајвише гледатељке, имаће прилику сваког четвртка у 20.30 да уживају у епизодама хит серије "Жене са Дедиња". То је прича о четири савремене, али потпуно различите жене које живот, али и адресе, спајају у елитном београдском насељу. Чарна, Клара, Валерија и Алиса живе раскошан и наизглед испуњен живот, али, свака на свој начин, покушавају да пронађу начин како заправо треба да живе да би заиста биле срећне.

Прича серије започиње кад се Чарна и њен супруг, познати пјевач Мартин Малбаш, из Крагујевца доселе на Дедиње. Мартин је велика музичка звијезда, популаран у свим земљама бивше Југославије. Његови тиражи су астрономски и он зазима прво мјесто на свим топ-листама.

На Дедињу живе Клара, успјешан адвокат из старе београдске породице, Валерија, домаћица која се одрекла каријере због породице, и Алиса, талентована и успјешна умјетница.

У почетку комшилук није спреман да прихвати нове станаре, али с временом Чарна постаје најбоља пријатељица са Кларом, Алисом и Валеријом.

Наизглед идиличан живот материјално обезбијеђених жена крије многе тајне: уцјене, сексуалне афере, "прање" новца, лажно очинство, варање у коцкарници, покушај убиства и леш у Чарниној башти.

Све тајне зна њихов заједнички психоаналитичар др Роси и његова млада љубавница, Алисина и Чарнина кућна помоћница. Узроци већине проблема су у Чарниној опсесивној потреби да има дијете, Клариној жељи да на било који начин стигне до новца послије смрти супруга, Валеријиним комплексима ниже вриједности и Алисиној зависности од секса.

Удаљене од социјалних проблема, размажене јунакиње ове серије су модерне, сензуалне и посвећене тежњи да открију живот који би им испунио празнине у њиховим животима које надокнађују пороцима.

Улоге: Драган Мићановић, Анђелка Стевић, Маја Новељић, Ирена Мичијевић, Лена Богдановић, Горан Радаковић, Милутин Милошевић, Милена Предић, Дубравко Јовановић, Срђан Милетић. Режија: Душан Лазаревић.

Васкршњи дјечији програм РТРС-а

Узрастање у Божијој љубави

Телевизија Републике Српске припремила је богат и занимљив дјечији васкршњи програм.

У суботу, 14. специјално издање "Малог дневника", омиљене дјечије емисије, овог пута у свечаном - васкршњем руху. Погледајте како се дјеца широм Републике Српске припремају за највећи хришћански празник - Васкрс. Какви су обичаји и колико значе дјеци? Шта најмлађима представља Васкрс, зашто је буђење природе у вези са овим празником, како дјечије руке осликавају васкршња јаја и још много различитих прича.

На Васкрс, 15. априла, од 11.25 часова, емисија "Дјеца фестивала" у којој су главни јунаци Николај Петровић из Бијељине и Јована Станић из Калиновика.

У петнаестогодишњем брачном животу Петровићи су узрастање у божанској љубави остварили као родитељи Ирине, Христине, Владимира, Николаја, Дамјана, Максима и Василија. Упознајући овогодишњег учесника "Ђурђевданског фестивала" деветогодишњег Николаја, открили смо да се молитвом, причешћем, вјерношћу, смиреношћу, послушношћу, честитошћу узраста у правој љубави у Христу.

Николај осим школских обавеза помаже и оцу свештенику Зорану у богослужењу у цркви Васкрсења Христовог у Поповима код Бијељине, а мајци Сањи у чувању млађе браће Максима и Василија. Открићемо како пожртвованост и љубав родитеља Сање и Зорана рађају љубав међу дјецом.

Јована Станић, осмогодишња дјевојчица из Калиновика, од пете године машта да постане ђурђевданска звјездица. Ове године она ће и показати како снови могу постати стварност. Одлична ученица, добра другарица, омиљена је међу дјечацима. Нису у питању симпатије из школских клупа, већ се ниједна фудбалска утакмица не може одиграти без Јоване. Она је добар голман и нападач. Љубав према музици наслиједила је од сестре Жељане, која је прије двије године имала најбројнију публику на "Ђурђевданском фестивалу". Да ли машта о микрофону или фудбалској лопти, сазнајемо у емисији "Дјеца фестивала".

АТВ, недјеља, Васкршњи програм

Бисери духовности

Богат документарни програм почиње са филмом под називом "Рестаурација", који је прича о рестаураторско-конзерваторским радовима на фрескама у манастирима, Гомионица, Ломница, Папрећа и Завала

У духу највећег хришћанског празника - Васкрса, на програму АТВ-а гледаоци ће бити у прилици да прате пригодан празнични програм састављен од живог програма, одличне музике, занимљивих документараца, али и забавних емисија и филмова.

Са живим дијелом програм почиње у осам часова из студија АТВ-а, гдје нас очекује уиграна водитељска екипа - Маријана Елез и Александар Јовановић у друштву бројних, занимљивих гостију. Уз музику и игру биће говора о васкрсењу, о нади и вјери коју овај празник носи. Провјериће како теку припреме за празнични ручак и каква атмосфера влада на градским улицама. Упознаће гледаоце са талентованим људима који израђују занимљиве предмете, а сазнаће и како се рачуна дан празновања Васкрса.

Богат документарни програм почиње филмом под називом "Рестаурација", који је прича о рестаураторско-конзерваторским радовима на фрескама у манастирима - Гомионица, Ломница, Папрећа и Завала. Затим су ту документарни филм о обнови манастира Клисина из продукције АТВ-а и филм под називом "Хиротонија пећког викара". Филм је о хиротонији епископа липљанског г. Јована у Пећкој патријаршији, одржаној 4. септембра 2011. године, која је прва хиротонија послије 20 година у Пећкој патријаршији. Поред изузетности саме личности новог епископа г. Јована, који је познат као врсни теолог, координатор Одбора за Јасеновац СПЦ и члан чувене 63. падобранске дивизије Војске Србије, на самој хиротонији, усред горућих дешавања на Косову и Метохији, било је присутно преко хиљаду људи из Србије, Републике Српске, Црне Горе, Израела, Грчке, САД... Уз заслужење 14 епископа, хиротонију је извршио Његова светост патријарх српски г. Иринеј. Филм је састављен из три дијела - која се међусобно преплићу: Наречење, Хиротонија и Бесједа, уз разговор са епископом Јованом.

Манастир Клисина - манастир Свете великомученице Марине. Подигнут на старом средњовјековном манастиришту, данашњи манастир Клисина свједочи никад незаборављен историју свога народа и краја - нераскидиву повезаност Бога и човјека.

Историја овог крајишког бисера православне духовности истовјетна је народној историји, тако да је њено крстоносно трајање обиљежено страдањем, али је исто тако и прожето снагом у поновно дизање, које увијек и изнова свједочи неуништивост свете православне вјере, на којој је и настало све оно што је српски народ сачувало кроз вијекове.

Питер Берг

Ријана у улози ратнице

Редитељ Питер Берг појаснио је зашто је одабрао Ријану за војничку улогу у филму "Battleship".

Ускоро ће се у биоскопима појавити филм с новом акционом хероином - Ријаном. Славна пјевачица глуми морнаричког официра у акционом SF-у "Battleship", који приказује битку са ванземаљцима, који у нашим океанима одлуче да изграде снажан извор енергије.

Редитељ Питер Берг изјавио је да је Ријана била одлична и добро се снашла пред филмским камерама, а објаснио је да је одлучио да ангажује када је погледао један спот и примијетио њену самоувјереност и жестину. Додао је да су сви мислили да је полудио, али се сада види да је Ријана природан извођач.

Недјељно поподне на АТВ-у

Из кухиње до Јапана

Одличан кулинарски шоу "Код Ане" доноси свјеже идеје у ваше кухиње. У 13 часова погледајте нове идеје и креације Ане Угарковић.

Послије кувања, најзабавнији такмичарски шоу који је поред Јапана освојио читав свијет - Такеши дворац. У дворцу популарног јапанског глумца Такеши Китана, познатијег као Бит Такеши, храбри борци суочиће се са немогућим препрекама.

На почетку такмичења наступа читава армија такмичара, које ће генерал Ли присилити на серију физичких изазова. Само неколико

најбољих успјеће да се пробије до посљедњег нивоа, гдје их чека лично, гроф Такеши, спреман за најлуђи, финални обрачун.

Послије забавног поподнева, за термин од 20 часова АТВ препоручује да погледате нову епизоду серије "Кад лишће пада", послије које слиједи одлична комедија "Кад порастем бићу кенгур", у којој главне улоге тумаче Сергеј Трифуновић, Марија Каран, Небојша Глоговац, Гордан Кичић и др. Филм говори о младим људима који су на граници преласка у средње године, а нису урадили ништа конкретно у свом животу. Радња филма састоји се из три међусобно испреплетене приче које се одигравају на београдској општини Вождовац.

Нова ТВ, Астро Бој

Херој у борби за правду

Прича о роботу који је у мисији ширења правде између људи и робота у свијету. Не пропустите јапанску цртану серију "Астро Бој" рађену 2003. године у педесет наставака на Новој ТВ. Серију је режирао Генди Тартаковски, а гласове су позајмили Макото Тсумура и Кенди Мило.

"Астро Бој" је прича о дјечаку роботу који је копија преминулог сина др Тенма. Ускоро млади Астро Бој постаје прави суперхерој.

Првобитно намијењен за чување тајни, моћни робот Астро с временом постаје хе-

рој који се бори за правду и мир у створеном свијету робота и људи. Астро никада није могао да надокнади празнину у срцу његовог стваралаца, као ни чежњу за погинулим сином. Из тог разлога научник угаси Астра, спали министарство науке те побјегне.

Послије неког времена маленог робота открије доктор О'Шај, нови управник министарства науке, коме Астро постаје највећи савезник. Доктор роботу пружи дом и породицу те га упише у школу.

Тренутно живећи под старатељством пажљивог О'Шаја, Астро уочава колико је заправо јак и способан да лети брже од звука. Астро има оштар осјећај за правду и темпераментан је.

Најбржи мали огласи

Глас Српске

Ваше мале огласе сада можете слати и путем SMS-а на сљедеће начине:

OGL, затим размак, па текст вашег огласа, — ако желите да ваш оглас буде објављен у наредном издању Гласа Српске - цијена SMS поруке 0,55 КМ

2OGL, затим размак, па текст вашег огласа, — ако желите да ваш оглас буде објављен у сљедећа два броја Гласа Српске. - цијена SMS поруке 0,99 КМ

4OGL, затим размак, па текст вашег огласа, — ако желите да ваш оглас буде објављен у сљедећа четири броја Гласа Српске. - цијена SMS поруке 1,65 КМ

OKV, затим размак, па текст вашег огласа, — ако желите да ваш оглас буде објављен уоквирен у сљедећем издању Гласа Српске. - цијена SMS поруке 2,20 КМ

NEG, затим размак, па текст вашег огласа, — ако желите да ваш оглас буде објављен у негативу за једну објаву у наредном издању Гласа Српске. - цијена SMS поруке 2,20 КМ

Дужина вашег огласа не смије да прелази 150 словних мјеста, с тим да не користите скраћенице и обавезно користите размаке између ријечи и зареза.

поруке шаљите на број

065 1353

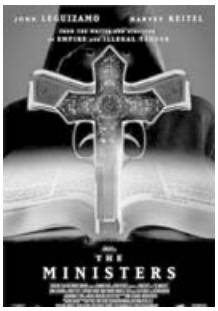

ОБН 21.00

Министранти

Данте, Луис и Перфекто Мендоза раздвојена су браћа послије губитка родитеља у трагичној несрећи прије много година. Сада, као одрасли људи, поново се уједињују и почну изнова да граде животе. Када најстарији Луис, који је постао свештеник, бива насумице убијен на улици, преостала двојица браће остављају све и заклињу се на освету. Целесте Сантана њујоршка је детективка која такође мора разријешити неке рачуне. Прије много година, група одметника звана "Министранти" убила је њеног оца полицајца пред њеним очима.

Улоге: Џон Легуизамо, Харви Кајтел, Флоренсија Лозано
Режија: Френк Рејес

ОБН 22.40

11:14

Филм прати пет наоко неповезаних прича које почињу/завршавају аутомобилском несрећом. Радња филма бави се описом догађаја који је трајао само 60 секунди и прича прати пет наоко неповезаних радњи у поспаном градићу Мидлтауну. Џек је пијани возач који аутомобилом удара младића, један продавац одлучи да опљачка трговину у којој ради, а три тинејџерке убијају досаду чинећи разне неподопштине по граду све док једна не заврши трагично.

Улоге: Кларк Грег, Хилари Свонк, Патрик Свејзи, Шон Хатоси, Колин Хенкс, Рејчел Ли Кук
Режија: Грег Маркс

РТРС

6.20	ФИЛМ Тајна школског подрума
8.00	Вијести
8.10	Књига о џунгли, цртани филм
9.20	Књига о џунгли 2, цртани филм
10.40	Васкршњи Мали дневник
11.10	Мерлин, серија
12.00	Дневник
12.10	Гдје је Исус настао
13.10	Исусова чуда
14.10	ФИЛМ Суперпас
15.40	Исусов живот
16.30	За.Друга
17.00	Вијести
17.10	Ах та планета
17.30	Скривено благо Вомпки шуме
18.30	На светим обалама Лима
19.00	Магазин Лиге шампиона
19.30	Дневник

ПИНК БХ

6.00	ФИЛМ Нил Јанг: Срце од злата
8.00	Звијезде Гранда
12.00	Инфо топ
12.10	Gold Music
14.00	Немогућа мисија
15.00	Храбри људи
15.50	Инфо топ
16.00	Мала невјеста, серија
17.00	Show Time
18.40	Папараца лов на познате
19.00	Курсашије

БН

6.30	Јутарњи програм
8.30	Серија
12.30	ФИЛМ Кућа поред пруге
14.00	Туђе слађе
15.00	Суботом у 3
16.00	Дневник
17.50	Као код своје куће
19.30	Дневник
20.00	Витафон
20.30	ФИЛМ Рањени орао
22.10	Дневник
22.30	ФИЛМ Амбициозна плавуша

БХТ 1

7.30	Природна баштина БиХ
8.00	Вијести
8.10	Трибунал
8.40	Јосип Пејаковић: У име народа
9.10	Моко дијете свијета, цртани филм
9.20	Прољеће, цртани филм
9.30	Земља мојих предака
9.40	Тајно оружје, цртани филм
11.00	Говор тишине
12.00	Вијести
12.10	Здраво Роби, серија
13.00	Само за забаву
13.20	Енглеска Премијер лига, преглед
13.50	Фудбал: Габела - Травник
15.50	Фудбал: Свонси Сити - Блекбурн Роверс
18.00	Нова авантура
19.00	Дневник
19.30	ЕУРО панорама
20.00	ФИЛМ Имагинаријум доктора Парнасуса
22.00	Вијести
22.10	ФИЛМ Самсон и Далила
0.00	ФИЛМ Нови живот
1.30	Здраво Роби, серија
2.10	ФИЛМ Самсон и Далила

ОБН

7.50	Џералд Мекбоинг, цртани филм
8.00	Нимболи, цртани филм
8.05	Атомска Бети, цртани филм
8.30	Metajets, цртани филм
9.00	Џони Тест, цртани филм
9.05	Оги и жохари, цртани филм
9.40	Вече у музичкој, цртани филм
10.00	Кисмет, серија
12.00	Лонци и поклопци
12.50	Бакина кухиња
13.50	Јеловници изгубљеног времена
14.50	Џанан, серија
17.30	Дејана ток шоу
18.50	Инфо
19.00	Спортски преглед
19.10	Бакина кухиња

РТЛ

5.10	РТЛ данас
5.40	Dragon Ball Z, цртани филм
7.20	ПопПикси, цртани филм
8.30	Бен 10, цртани филм
9.00	Училица
9.30	Колумбо, серија
11.00	Пороци Мајамија, серија
12.50	ФИЛМ Поли
14.20	ФИЛМ Зачаран
16.20	ФИЛМ Клопка
17.40	Кувар и пол
18.30	РТЛ данас
19.00	Галилео

11.10

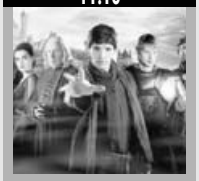

МЕРЛИН, СЕРИЈА

20.10	Будва на пјену од мора, серија
21.00	ФИЛМ Зов дивљине
22.30	Дневник
22.40	Велика субота
23.00	Мојсије
23.40	Музика
0.00	Васкршња литургија из Храма Христа Спаситеља у Бањалуци
2.30	ФИЛМ Мирно тече Дон
5.30	ФИЛМ Зов дивљине

12.10

GOLD MUSIC

20.00	Паре или живот, серија
21.00	Звијезде Гранда
0.00	ФИЛМ Генералова кћи
2.00	ФИЛМ Нил Јанг: Срце од злата

Б92

6.00	Заувијек сусједи, серија
8.00	Добра земља
9.00	Цртани филмови
10.20	Више од живота
11.00	Вијести
11.30	Два и по мушкарца, серија
14.30	Интернат, серија
16.00	Вијести
16.30	Ноћни ТВ пројекат
18.30	Вијести
19.00	Наша мала клиника, серија
20.00	Истражитељи из Мајамија, серија
21.00	ФИЛМ Отпор
23.30	Вијести
0.00	Спартак крв и пијесак, серија
2.20	Инспектор Валандер, серија
3.50	ФИЛМ Паралелни свјетови
-	Инфо

ТВ1

6.00	Олуја, серија
8.05	Јужна ноћ, серија
12.00	Вијести
12.10	Пут у Сахару
12.40	Магна Аура, серија
13.00	ФИЛМ Номад
15.05	Како вријеме пролази, серија
16.50	Вијести
17.00	Тајна служба, серија
18.00	Острво смрти, серија
19.00	Дневник
20.00	Мјесто злочина: Лас Вегас, серија
21.00	Острво смрти, серија
21.50	ФИЛМ Вики Кристина Барселона
23.40	Мјесто злочина: Њујорк, серија
0.30	Вијести
0.40	ФИЛМ Школа за фрајере
2.00	Ноћни програм

9.05

ОГИ И ЖОХАРИ, ЦРТАНИ ФИЛМ

20.00	Џанан, серија
21.00	ФИЛМ Министранти
22.40	ФИЛМ 11:14
0.50	ФИЛМ
3.00	ФИЛМ
4.50	Чувари планете

19.00

ГАЛИЛЕО

20.00	ФИЛМ Чак сада можете пољубити Ларија
22.00	ФИЛМ Симпсони филм
23.30	ФИЛМ Екстремисти
1.10	Астро шоу
2.10	РТЛ данас
2.40	Дискавери

РАДИО РС

6.00	Јутарњи програм
8.00	Вијести
8.05	Туристички водич
9.00	Вијести
9.05	Учинимо могуће
10.00	Вијести
10.05	Искре православља
11.00	Вијести
11.05	Звјездано небо дјетињства
12.00	Подневне новости
12.10	Запјевајмо пјесме старе
13.00	Вијести
13.05	Зврк
14.00	Вијести
14.05	Спортско-забавно поподне
15.00	Вијести
16.00	Дневник
16.30	Спортско-забавно поподне
18.00	Вијести
18.05	Мозаик радија
19.00	Вечерње новости
19.10	Заиграјмо запјевајмо
20.00	Вијести
20.05	Кад сам био млад
21.00	Вијести
21.05	Концерт суботом
22.00	Хроника дана
22.10	Најсвјетлије странице умјетничке музике
23.00	Вијести
23.05	Џез
0.00	Поноћне вијести
0.05	Ноћни програм

Препоручујемо...

14¹⁰ РТРС

Суперпас

Десетогодишњи дјечак Џими живи у Игл Року са оцем, мађехом и најбољим пријатељем, њемачким овчаром Рајнијем. Када Џимијев отац добије унапређење цијела породица се мора одселити у Њујорк. Проблем је што зграда у којој се налази њихов нови стан има веома јасно правило: кућни љубимци нису дозвољени. Одлучан да не изгуби свог газду без борбе, Рајни креће на путовање Америком, до Њујорка.

Улоге: Мајкл Паре, Џексон Пејс, Џен Кобер, Дејвид Јенсен
Режија: Дени Лернер

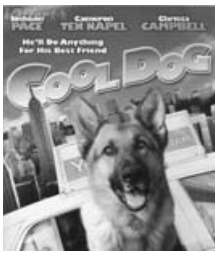

Б92 **21.00**

Отпор

Заснован на истинитим догађајима, филм је епска прича о части, освети и вриједности људског живота за вријеме Другог свјетског рата. Година је 1941. и Јевреји који живе у Источној Европи проживљавају најтежи и најмучнији период својих живота - дискриминација, хапшења, масовна убиства. Нацистичка Њемачка је кренула са реализацијом плана "Барбароса" - инвазијом на Совјетски Савез. Бјелорусија је сљедећа земља коју планира да освоји. У малом бјелоруском градићу Новогродеку већина становника су Јевреји, а међу њима је и породица Биелски.

Улоге: Данијел Крејг, Лив Шрајбер, Џејми Бел

Режија: Едвард Звик

ПИНК БХ **0.00**

Генералова кћи

Заставник Пол Бренер, истражилац америчке војне полиције, стицајем околности нађе се у бази Форт Мекалам управо у тренутку када његовом команданту, угледном генералу с политичким амбицијама Џозефу Кеамбелу треба неко његових способности. Једне ноћи његову кћерку Елизабет Кембел, стручњака за психолошки рат, проналазе на полигону голу и задављену. Бренер добија задатак да пронађе починиоца прије него што за случај сазнају медији и наштете моралу војске.

Улоге: Џон Траволта, Медлин Стоу, Џејмс Кромвел

Режија: Сајмон Вест

НОВА ТВ

7.00 Заувијек сусједи, серија
8.10 Пепа, цртани филм
8.20 Астро Бој, цртани филм
8.50 Гормити, цртани филм
9.10 Покемони, цртани филм
10.00 Дивино ново рухо, серија
12.00 Ларин избор, серија
15.00 ФИЛМ Змија у сјени орла
17.00 Вијести
17.10 Провјерено
18.00 Над липом 35
19.10 Дневник
20.00 ФИЛМ Сузе бога Сунца
22.10 ФИЛМ Обрачун с јакузом
0.00 ФИЛМ Само пуцај
1.30 ФИЛМ Сузе бога Сунца
3.20 Над липом 35
4.20 Езо ТВ
5.40 Дневник

РТС1

6.00 Вијести
6.05 Јутарњи програм
8.50 Вијести
9.00 Жикина шаренница
11.00 Вијести
11.05 Дизни
12.30 Плава птица
13.00 Дневник
13.10 Спорт плус
13.30 Ексклузивно
14.00 ТВ лица
15.00 Војна академија, серија
15.50 Фудбал: Нови Пазар - Црвена звезда
17.50 Игром и песмом кроз Мексико
18.30 Квадратура круга
19.00 Слагалица
19.30 Дневник
20.00 Васкршња посланица патријарха српског
20.10 Војна академија, серија
21.00 ФИЛМ Титаник
22.50 Дневник
23.10 Музика
0.00 Поноћна васкршња литургија
2.30 Репризни програм

РТС2

6.00 Знање имање
7.00 ТВ лица
8.00 Велики је свијет, цртани филм
8.20 Бернард, серија
8.30 Срећни клинци, серија
8.50 Чудовишта и гусари, серија
9.00 Руске бајке
9.40 Вјерски мозаик Србије
10.30 Клиника вет
11.00 Профил и профит
12.00 Свијет здравља
12.40 Вријеме одлуке
13.00 Моја лијепа Србија
13.30 Грађанин
14.00 Лети лети пјесмо моја мила
14.20 Емисија из културе
14.50 Бајке браће Грим
17.00 Вреле гуме
17.30 Тотал тенис
17.40 Школска олимпијада
17.50 Олимпијски кругови
- Одбојка (ж): Спартак - Црвена звезда
18.30 Духовна музика
19.30 Програм за дијаспору
20.00 Рано хришћанство
21.00 Потрошачки савјетник
21.30 Свијет спорта
22.00 Јелен суперлига
22.30 Нова верзија живота
23.30 Биља Крстић

К3

9.00 Вијести
9.05 Пипи шоу
10.30 Стари занати
11.10 Атлас
12.00 Вијести
12.05 Родни крају мили рају
13.00 ФИЛМ Номад
15.00 Вијести
15.05 Хроника Добоја
16.00 Суперхитови
17.00 Ендрју Карнеги, биографија
18.00 АБС шоу
18.40 Новости
19.30 Дневник
20.00 Панорама регије
21.00 Острво смрти, серија
21.50 ФИЛМ Вики Кристина Барселона
23.40 Мјесто злочина: Њујорк, серија

ХРТ1

6.00 Друго мишљење
6.50 Иза екрана
7.20 Емисија из културе
7.50 ФИЛМ Посљедња граница
9.20 Док. филм
10.00 Вијести
10.10 Кућни љубимци
10.40 Ушћа ријека
11.10 Нормалан живот
12.00 Дневник
12.20 Ветерани мира
13.10 Религијски програм
13.40 Призма
14.40 Јеловници изгубљеног времена
15.00 Еко зона
15.30 Морски дивови
16.20 Еуромагазин
17.00 Вијести
17.10 Репортери
18.20 Потрошачки код
18.50 Глобално сијело
19.10 Лото
19.30 Дневник
20.00 До посљедњег збора
21.40 Пацифик, серија
22.40 Дневник
23.10 ФИЛМ RPM
0.40 ФИЛМ Мртав човјек
2.40 ФИЛМ Крај старих времена
4.30 Репортери
5.30 Еко зона

ХРТ2

7.20 Opera box
7.50 Патак Фрка, цртани филм
8.10 Дошљаци су закон, серија
8.40 Мала ТВ
9.10 Кућни свемирци, цртани филм
9.40 ФИЛМ Хеков повратак
11.00 КС аутомагазин
12.00 Док. програм
13.00 Магазин UEFA
13.40 ФИЛМ Лов на зелени дијамант
16.10 Четири зида
16.40 Ружиона
17.10 Генерација Ипсилон
17.40 Рујићеве вечери
19.00 Телетабис, цртани филм
19.30 Музика
20.00 Титаник
20.50 ФИЛМ Хулк
22.50 Менкелов инспектор Валандер, серија
0.20 Херби Хенкок
1.20 Музика

8.10

ПЕПА
ЦРТАНИ ФИЛМ

6.05

ЈУТАРЊИ ПРОГРАМ

АТВ

6.00 Најбоље године, серија
8.00 Јутарњи програм
9.50 Вијести
10.00 Гарфилд, цртани филм
10.10 Тими, цртан филм
10.30 Бумба, цртани филм
10.35 Гормити, цртани филм
11.00 Гамбоце, цртани филм
11.30 Фаталне жене
11.50 Вијести
12.00 ФИЛМ
14.00 Ауто шоп магазин
15.00 ФИЛМ
16.30 Стил
17.00 Бука
18.00 Курсашије
19.00 Вијести
19.40 Синема Магика хронике
20.00 48 сати свадба
21.00 ФИЛМ
23.00 ФИЛМ
0.10 Бука
1.10 Моје драге комшије, серија
2.00 Секс и град, серија
2.30 Ноћни програм

ФТВ

8.00 Вијести
8.05 Лутконказ
8.30 Пиплинзи
9.00 Анђелина балерина
9.10 Мала принцеза
9.20 Како то
9.40 Мој велики пријатељ
9.50 Јагодица Бобица
10.40 Томица и пријатељи
10.50 Сарајевска хроника
11.20 Магазин Лиге шампиона
12.00 Дневник
12.10 Црна крава бијело млијеко
13.10 Мелроуз Плејс, серија
14.00 Бокс: Феликс Стурм - Себастијан Збик
15.00 Магазин Лиге шампиона
15.20 Вијести
15.30 Мајкл Пелин: Пут око свијета за 80 дана
16.30 ФИЛМ Ван Дименова земља
18.10 Луд збуњен нормалан, серија
18.50 Цртани филм
19.10 Лото
19.30 Дневник
20.00 Непобедиво срце, серија
21.00 ФИЛМ Малајске хронике: Поријекло
23.00 Вијести
23.20 ФИЛМ Амадеус

10.10

КУЋНИ ЉУБИМЦИ

11.00

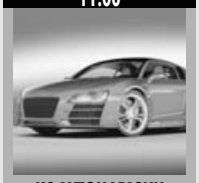

КС АУТОМАГАЗИН

21⁰⁰ Зов дивљине

РТРС

Савремена адаптација класичног романа Џека Лондона. Удовац из Монтане прихвата да чува своју унуку неколико седмица током зимског распуста, док су њени родитељи ван земље. Унука је незадовољна и буни се што је родитељи шаљу у дивљину. Након што повријеђени мјешанац вука и хаскија заврши на дједовом имању, добије неопходну помоћ и оздрави, дјевојчица одлучује вучјака да поведе са собом у Бостон.

Улоге: Кристофер Лојд, Тимоти Ботомс, Вероника Картрајт, Џојси де Вит

Режија: Ричард Габаи

0⁰⁰ Само пуцај

НОВА

Тајанствени господин Смит дан је започео сасвим нормално. Док је на станици чекао свој аутобус, поред њега је протрчала трудница која је бјежала од напасника. Смит тада одлучи да јој помогне те убрзо мора бити асистент при рађању њеног дјетета. Дона Квинтано је проститутка те сада и мајка маленог дјетета. Убрзо Смит сазнаје како је њено тек рођено дијете на мети убица које предводи зли Херц.

Улоге: Клајв Овен, Пол Ђамати, Моника Белучи, Стивен Мекхати, Грег Брик

Режија: Мајкл Дејвис

ОБН 22.20

Дух у мочвари

Брат и сестра, Мирон и Мелита, одлазе на зимовање пријатељу Золтану у Копачево, гдје је у току велика акција локалног становништва и ловачког друштва којом помажу дивљим животињама из резервата да преживе зиму. У ноћи њиховог доласка у мјесто, дјечак Халас нађен је промрзао на обали, гдје је бунцајући испричао како га је напао бијели дух на једном од острва у мочвари. Дјечак је убрзо након тог догађаја заниемио, а мјесна старица, баба Етелка, открије тајну како је дух виђен још давно и како не може с острва па се свети свакоме ко ступи на њега.

Улоге: Иво Грегуревић, Дејан Аћимовић, Младен Вулић, Влатко Дулић, Марко Павлов

Режија: Бранко Иштванчић

РТРС 21.20

Варљиво љето

У љето 1968. године матурант Петар стасава за љубав. Заљубљује се у више жена, углавном зрелих и удатих. Потреба за "женом живота" доводи га у низ деликатних и комичних ситуација што нервира његовог оца, општинског судију, који вјерује да дјецу треба васпитавати "чврстом руком". Петра, чини се, не занимају превише преломни догађаји 1968. године, који допиру и до његовог градића. Када најзад пронађе праву и велику љубав, она ће из одређених, тада друштвено актуелних догађаја, бити прекинута. Он ће нагло сазрети уз сазнање да два различита појма, љубав и политика, могу да буду понекад и у судбинској вези.

Улоге: Славко Штимац, Данило Стојковић, Мија Алексић

Режија: Горан Паскаљевић

РТРС

6.50	Концерт групе Легенде
8.00	Вијести
8.10	Земљоморје, серија
9.00	Васкршња литургија
11.20	Дјеца фестивала
12.00	Дневник
12.10	Отворени васкршњи програм
14.00	20 година од стварања Републике Српске
15.00	Тамо далеко
15.20	Ансамбл Ренесанс
15.40	Исусов живот
16.30	Радује се Семберија
17.00	Вијести
17.10	Радује се Херцеговина
17.30	Будва на пјену од мора, серија
18.20	Непобедиво срце, серија
19.30	Дневник

ПИНК БХ

7.00	Госпођица, серија
12.00	Инфо топ
12.10	Голд експрес
14.00	Гранд шоу
14.50	Курсашије
15.50	Инфо топ
16.00	Добар комшија
17.00	Жене са Дедиња, серија
18.00	Монтевидео Бог те видео, серија
19.00	Мала невјеста, серија

БН

7.00	Васкршњи јутарњи програм
9.00	Христос воскресе - отворени програм
19.30	Дневник
20.10	Балканске преваре
20.40	Музички шоу - Миломир Миљанић
21.30	ФИЛМ
23.00	ФИЛМ Све је за људе
0.30	ФИЛМ Тристан и Изолда

БХТ 1

6.30	Природна баштина БиХ
7.00	Нова авантура
8.00	Вијести
8.10	ТВ Либерти
8.40	Свјетско благо
9.00	Васкршња литургија
11.00	Камерни хор Музичке академије
12.00	Вијести
12.10	Пут на Гору
12.30	Здраво Роби, серија
13.20	Изазови пољопривреде
14.00	ФИЛМ Унајмите дијете
15.30	Вијести
15.40	Евро 2012.
16.10	Сманьи гас
16.40	Лига шампиона, преглед
17.10	ФИЛМ Пигмалион
19.00	Дневник
19.30	Мостарско прољеће
21.00	Стварање Титове Југославије
22.00	Вијести
22.10	Спорт
22.40	ФИЛМ Часови вожње
0.20	Здраво Роби, серија
1.00	ФИЛМ Пигмалион

ОБН

7.50	Џералд Мекбоинг, цртани филм
8.00	Нимболи, цртани филм
8.05	Атомска Бети, цртани филм
8.30	Метајетс, цртани филм
9.00	Џони Тест, цртани филм
9.05	Оги и жохари, цртани филм
9.40	Цртани филм
10.00	Кисмет, серија
12.00	Лонци и поклопци
13.00	Телеринг
14.00	Скривена камера
14.10	Сапан, серија
16.20	Ред карпет
17.30	Дејана ток шоу
18.50	Инфо
19.00	Спортски преглед
19.20	Магазин

РТЛ

5.50	РТЛ Данас
6.30	Dragon Ball 3, цртани филм
8.00	Моји шепни љубимци, цртани филм
8.20	Бен 10, цртани филм
9.40	Колумбо, серија
11.00	Пороци Мајамија, серија
12.50	ФИЛМ Симпсони филм
14.30	ФИЛМ Чак сада можете пољубити Ларија
16.40	Љубав је на селу
17.40	Кувар и по
17.40	Магазин
18.30	РТЛ Данас
19.00	Галилео

18.20

НЕПОБЕДИВО СРЦЕ, СЕРИЈА

20.10	Само пјесма зна
21.20	ФИЛМ Варљиво љето
22.30	Дневник
23.10	ФИЛМ Заправо љубав
1.20	ФИЛМ Арарат
3.10	ФИЛМ Супер пас
4.30	ФИЛМ Варљиво љето

20.00

СВЕ ЗА ЉУБАВ

20.00	Све за љубав
22.00	Шопингхоличарке
23.30	ФИЛМ Сабрина
1.30	ФИЛМ Круг 2

Б92

5.50	Заувијек сусједи, серија
7.30	Добра земља
10.00	Пулс нације
11.00	Вијести
11.30	Два и по мушкарца, серија
14.30	Интернат, серија
16.00	Вијести
16.20	Свијет на длану
17.00	Наша мала клиника, серија
18.00	Фудбал: Атлетик Билбао - Мајорка
20.00	СФРЈ за почетнике
21.00	Утисак недјеље
23.00	Вијести
23.30	Спортски преглед
23.50	Спартак крв и пијесак, серија
3.20	Инспектор Валандер, серија
-	Инфо

ТВ1

6.00	Олуја, серија
8.05	Јужна ноћ, серија
9.00	Васкршња литургија
11.05	Талични Том, серија
12.00	Вијести
12.20	Капитал
13.05	Добар, лош, зао, ток шоу
14.05	Тајна служба, серија
15.05	Тек рођени, серија
16.00	ТВ Једна
17.00	Вијести
17.20	Како вријеме пролази, серија
19.00	Дневник
20.00	Како вријеме пролази, серија
21.30	Шпанска лига: Рајо Ваљекано - Атлетико Мадрид
23.20	ФИЛМ Господин и госпођа Бриц
1.10	Вијести
1.20	Капитал
2.00	Ноћни програм

12.00

ЛОНЦИ И ПОКЛОПЦИ

20.00	Survivor
21.00	Балканске преваре
22.20	ФИЛМ Дух у мочвари
23.50	ФИЛМ Министранти
1.40	ФИЛМ
4.20	ФИЛМ
6.20	Чувари планете

19.00

ГАЛИЛЕО

20.00	ФИЛМ Афера Томаса Крауна
22.00	Survivor
23.00	Мјесто злочина: Мајами, серија
1.30	Астро шоу
2.30	РТЛ Данас
3.00	ФИЛМ Змајева игра смрти
4.30	Дискавери

РАДИО РС

6.00	Јутарњи програм
8.00	Вијести
8.05	Емисија за село
9.00	Вијести
9.05	Кутак за маштање и музика за дјецу
9.30	Староградска музика
10.00	Вијести
10.05	Животок
11.00	Вијести
11.05	Изворник
12.00	Вијести
12.05	Из вјерских заједница
13.00	Вијести
13.05	Зврк
14.00	Вијести
14.05	Панта реј
15.00	Вијести
15.05	Спортски преглед
16.00	Дневник
16.30	Музика
17.00	Недјељни радио магазин
18.00	Вијести
18.05	Медаљони у времену
19.00	Вијести
19.05	Заиграјмо запјевајмо
20.00	Вијести
20.05	Разговорник
21.00	Вијести
21.05	Метроном
22.00	Вијести
22.05	Најсвјетлије странице умјетничке музике
23.00	Вијести
23.05	Животок
0.00	Поноћне вијести
0.05	Панта реј
1.00	Ноћни програм
5.00	Изворник

Препоручујемо...

23³⁰ ПИНК БХ

Сабрина

Сабрина Феирчајлд је повучена и тиха кћерка приватног возача имућне породице Лараби с Лонг Аијенда. Власници су телекомуникацијске фирме чија се вриједност процјењује на стотине милиона долара, а води је продорна Мод Лараби. Мод има двојицу синова - старијег и повученог Линуса, који води фирму, и млађег Дејвида, у којег је Сабрина несрећно заљубљена. Линус је цијели живот подредио фирми, док његов млађи брат Дејвид није провео ни дана радећи.

Улоге: Харисон Форд, Џулија Ормонд, Грег Кинер

Режија: Сидни Полак

ПИНК БХ 23.10

Заправо љубав

Нови британски премијер, нежења Дејвид, заљуби се у асистенткињу Натали. Премијерова старија сестра Карен свјесна је да њен муж Хари има везу, и то с колегиницом с посла, младом и заводљивом Миом. Каренин пријатељ Данијел остао је удовац, а његов 11-годишњи син Сем жели да зна све о љубави јер му се свиђа дјевојчица из школе. Писац Џејми напусти дјевојку кад је ухвати да га вара те отпутује у Француску како би писао у миру, али се заљуби у кућну помоћницу, Португалку Аурелију, која не зна ни ријечи енглеског.

Улоге: Хју Грант, Колин Фирт, Лијам Нисон, Ема Томпсон, Кира Најтли, Алан Рикман, Рован Аткинсон, Лаура Лини

Режија: Ричард Картис

РТРС 1.20

Арарат

Арарат је веома софистициран филм о болним лекцијама историје и исцјељујућој моћи умјетности. С друге стране, то је и језовита прича о животу и легату великог сликара Аршила Горког. Прогањан страховитим масакром Јермена 1915, дух Горког се јавља у различитим људима и у различитим облицима послије његовог самоубиства 1948. У ономе што зовемо стварност, Горки је водећи умјетник 20. вијека. Поред генија какви су били Конинг, Полок и Ротко, његово дјело је помогло дефинисању умјетничких праваца какви су били надреализам и апстрактни експресионизам.

Улоге: Сајмон Абкаријан, Шарл Азнавур, Кристофер Пламер

Режија: Атом Егојан

НОВА ТВ

6.40 Заувијек сусједи, серија
8.30 Пепа, цртани филм
8.50 Астро Бој, цртани филм
9.10 Гормити, цртани филм
9.40 Покемони, цртани филм
10.30 Магазин Лиге шампиона
11.00 Браћа, серија
11.30 Клуб отписаних, серија
12.00 Ларин избор, серија
14.10 ФИЛМ Мој пријатељ Вили 3
15.40 Над липом 35
17.00 Вијести
17.10 ФИЛМ Посљедња станица
19.10 Дневник

РТС1

6.00 Вијести
6.05 Јутарњи програм
9.00 Вијести
9.05 Жикина шареница
11.00 Вијести
11.05 Дизни
12.30 Седам РТС дана
13.00 Дневник
13.10 Спорт плус
13.30 Балканском улицом
14.10 Вријеме је за бебе
14.50 Гастрономад
15.10 САТ
16.00 Плави воз, серија
17.00 Мој хероj
17.40 Луд, збуњен, нормалан, серија
18.20 Сасвим природно
19.00 Слагалица
19.30 Дневник

РТС 2

6.00 Музика за добро јутро
7.00 Ми данас
7.40 Вријеме одлуке
8.00 Дозволите
9.00 Васкршња литургија
11.00 Школски програм
11.30 Мој љубимац
12.00 Потрошачки савјетник
12.30 е-ТВ
13.00 Траг у простору
13.20 Култура и традиција Рома
14.00 Бразде
15.00 Бајке браће Грим
16.00 Биографије
17.00 Српске спортске легенде
17.30 Магазин Лиге шампиона
18.00 Српски источници
18.30 Ускрс - празник над празницима
18.40 Христос воскресе радост донесе
19.00 Загонетке Ускрса
19.40 Еко арт
20.00 Велики васкршњи концерт
21.30 Документи о времену
23.00 Јелен Топ десет
0.00 Репризни програм

К3

9.00 Изворњаци
10.00 Земља извор живота
11.00 Панорама регије
11.30 Извјештај са СО Прњавор
12.00 Васкршњи отворени програм
17.00 Кафанска
18.00 Храна и вино
18.40 Новости
19.30 Дневник РТС
20.00 Како вријеме пролази, серија
21.30 Шпанска лига: Рајо Вљекано - Атлетико Мадрид
23.20 ФИЛМ Господин и госпођа Бриц

ХРТ1

6.30 Духовни изазови
7.00 Нормалан живот
7.50 Глобално сијело
8.20 ФИЛМ Викендица у шуми
9.50 Вијести
10.00 Ни да ни не
11.00 Поаро, серија
12.30 Дневник
12.50 Плодови земље
13.20 Море
14.00 Недјељом у два
15.00 ФИЛМ Брустерови милиони
17.00 Вијести
17.10 Мир и добро
17.40 Вртларица
18.10 Лијепом нашом
19.10 Лото
19.30 Дневник

ХРТ2

7.00 Херби Хенкок
8.00 Мала ТВ
8.30 Веселе тројке, цртани филм
9.00 Хамтаро, цртани филм
9.20 Православни Ускрс
11.10 Библија
11.20 100. година РНК Сплит
12.30 ФИЛМ То је мој живот
14.00 ФИЛМ
15.50 Baby bonus
16.30 Магазин Лиге шампиона
17.00 Олимп
17.50 Рукомет
19.30 Музика

9.40

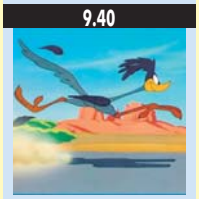

ПОКЕМОНИ, ЦРТАНИ ФИЛМ

20.00 Ларин избор, серија
21.00 ФИЛМ Срце од тинте
23.00 Ред карпет
0.20 ФИЛМ Обрачун с јакузом
1.50 Господари илузија
2.40 Ред карпет
3.50 Дивино ново руха, серија
4.40 Дневник

9.05

ЖИКИНА ШАРЕНИЦА

20.00 Плави воз, серија
21.00 ФИЛМ Титаник
22.40 Достојевски, серија
23.40 Дневник
0.00 Егзит
2.00 Репризни програм

АТВ

6.00 Најбоље године, серија
8.00 Јутарњи програм
9.50 Вијести
10.00 Спортић
10.30 Бумба, цртани филм
10.35 Гормити, цртани филм
11.00 Бумба, цртани филм
11.20 ФИЛМ
11.50 Вијести
13.00 Непобједиве Банзуке
14.00 Кад лишће пада, серија
18.00 Блеф
19.00 Вијести
20.00 48 сати свадба
21.00 ФИЛМ
23.00 ФИЛМ
1.00 Моје драге комшије, серија
2.00 Секс и град, серија
2.30 Ноћни програм

ФТВ

8.00 Вијести
8.10 Посљедња вечера, цртани филм
9.00 Васкршња литургија
11.00 Христова чуда, цртани филм
11.50 Дневник
12.00 Зелена панорама
12.30 Седмица
13.00 ФИЛМ Доживљаји на ранчу
14.50 Путокази традиције
15.20 Вијести
15.30 Истина о храни
16.20 ФИЛМ Малајске хронике: Поријекло
18.20 Непобједиво срце, серија
19.20 Цртани филм
19.30 Дневник
20.00 Луд, збуњен, нормалан, серија
21.00 ФИЛМ Адаптација
23.00 Вијести
23.10 Дејвид Ноланд, серија
0.00 Дневник

14.00

НЕДЈЕЉОМ У ДВА

20.00 Све у 7
21.00 Downton Abbey, серија
22.00 Дневник
22.20 Вјенчани сами остало, серија
23.30 Недјељом у два
0.30 ФИЛМ Брустерови милиони
2.10 Поаро, серија
3.00 Призма
3.50 Лијепом нашом
4.50 Плодови земље

0.00

МУЗИКА

20.00 Титаник, серија
20.50 ФИЛМ Посљедњи сумрак
22.50 ФИЛМ Томи
0.40 Емисија о филму
0.50 Музика

1.00 Круг 2

ПИНК БХ

Шест мјесеци послије пакла кроз који су прошли са Самаром и њеним убилачким видео-снимком, Рејчел Келер и њен син Аидан напуштају град и одлазе далеко у мјесашце у којем мисле да су безбједни. Али Рејчел убрзо по доласку сазнаје да је један студент умро под околностима под којим су умирале све Самарине жртве. Самара се опет устрмљује на Аидана и Рејчел мора истражити прошлост те дјевојчице ако жели спасити своје дијете.

Улоге: Наоми Вотс, Сајмон Бејкер, Дејвид Дорфман

Режија: Хидео Наката

8.20 Викендица у шуми

ХРТ 1

Господин Лавичка, госпођа Лавичкова, њихова кћи Зузана и син Петр одлазе из бучног Прага да посјете пријатеље који су купили стари сеоски млин и преуредили га у викендицу. И сами пожеле да купе сеоску кућу у којој би могли проводити викенде и годишњи одмор. Будући да кућа на продају тренутно нема, остали викендаши савјетују им да унајме собу код старог Комарека, који живи сам.

Улоге: Јозеф Кемр, Зденек Сверак, Данијела Коларова

Режија: Јиржи Менцл

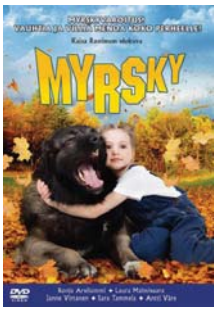

РТРС 10.00

Олуја

Радња филма почиње у Источном Берлину, у јесен 1989. Отац једне финске породице посјећује срушени Берлински зид и спасава једно слатко штене и води га са собом у Финску као поклон његовој кћерки. Нико у породици не зна ништа о псу, чак ни његову расу. Седмогодишња Перл присваја сироче и брине се о њему. Она чак и пише писмо родитељима њеног новог љубимца, које случајно пада у руке њеног оца. Схватајући то све као игру, отац чак одговара на писмо. Перл на сточићу поред свог кревета нађе одговор Дарије и Данијела, родитеља њеног љубимца, који су срећни што је њихов син у добрим рукама.

Улоге: Рова Авриломи, Лаура Малмивара, Јане Виртанен
Режија: Каиса Растимо

ХРТ 2 13.00

Поларна свјетлост

Дизнијева комедија о компулсивној Њујорчанки која долази у Нову Енглеску како би преузела своје насљедство. Шокирана, открива не само да јој је брат био ожењен, већ јој је тестаментом оставио старатељство над његовим деветогодишњем сином. У моменту жели да побјегне и ухвати први воз за град. Али дјечак и ексцентрични градски ликови кроз серију комичних догађаја, освајају њено срце тако да она на крају пригрли свој новопронађени живот.

Улоге: Дајан Китон, Мори Чајкин, Џозеф Крос, Катлин Јорк
Режија: Линда Јелен

РТРС

6.00	Музика
6.30	Инфо канал
7.00	Вијести
7.05	Јутарњи програм
9.00	Вијести
9.10	Ларин избор, серија
10.00	ФИЛМ Олуја
11.40	Радује се Српска
12.00	Дневник
12.10	Преглед за особе за оштећеним слухом
12.30	Само пјесма зна
13.50	Радује се Српска
14.10	Сестре Елиот, серија
15.00	Вијести
15.10	Посавско прољеће
15.30	Исусов живот
16.30	Српска данас
17.00	Ларин избор, серија
17.50	Заувијек млад, серија
18.20	Манастир Ступље
19.00	Малац зналац
19.30	Дневник

17.00
ЛАРИН ИЗБОР, СЕРИЈА

20.10	Непобједиво срце, серија
21.10	ФИЛМ Тихи Американац
22.30	Дневник
23.10	ФИЛМ Ајова
0.40	Васкршњи концерт "Обрновимо Ступове"
1.30	Сестре Елиот, серија
2.20	ФИЛМ Олуја
3.50	Дневник
4.20	ФИЛМ Тихи Американац

ПИНК БХ

6.00	Сестре, серија
7.00	Удри мушки
10.00	Курсаије
10.50	Тајна љубав, серија
12.00	Инфо топ
12.10	Курсаије
13.00	Брзе паре
14.00	Госпођица, серија
14.40	Генијалци
15.00	Сестре, серија
15.50	Инфо топ
16.00	Мала невјеста, серија
17.50	Инфо топ
18.20	Сити ексклузив
18.50	Мала невјеста, серија

10.00
КУРСАЦИЈЕ

20.00	Госпођица, серија
21.00	Гранд народ пита
22.30	Ами Г шоу
0.30	Бројеви, серија
1.20	ФИЛМ Повратак у плову лагуну
3.00	Сити ексклузив
3.00	Show Time

БН

6.30	Музика
7.30	Звуци завичаја
8.30	ФИЛМ Рањени орао
11.00	Цврчак на сат
12.00	Новости у подне
12.10	Као код своје куће
14.00	Новости
14.05	ФИЛМ Тајна манастирске ракије
16.00	Дневник
16.20	Музички шоу - Лепа Лукић
17.00	Музички шоу - Ера Оџанић
18.00	Данас у Српској
18.20	Спорт флеш
18.30	Ружа вјетрова, серија
19.30	Дневник
20.00	Бела лађа, серија
21.00	БН коктел
22.30	Дневник
23.00	Анали, серија
23.50	ФИЛМ Очеви и дјеца
1.20	Прељубници

Б92

6.00	Заувијек сусједи, серија
8.20	Долина сунца, серија
9.30	Хоћу да знам
10.00	Вијести
10.10	Дневни магазин
12.00	Цртани филмови
14.00	ФИЛМ Пети елемент
16.00	Вијести
16.30	Спортски преглед
17.00	Два и по мушкарца, серија
17.30	Јои, серија
18.00	Пут око свијета, квиз
18.30	Вијести
19.00	Између двије ватре
19.30	Штрумфови, цртани филм
20.00	Истражитељи из Мајамија, серија
21.00	Одлука 2012
22.00	Ноћни ТВ пројекат
23.30	Вијести
0.00	Спартак богови Арене, серија
1.00	Истражитељи из Мајамија, серија
1.40	ФИЛМ Црни Џек
3.20	Саут Парк, цртани филм
4.00	ФИЛМ Минут до дванаест
-	Инфо

БХТ 1

7.00	Добро јутро
9.10	Слагалица
9.30	Сандокан, цртани филм
10.10	Езел, серија
11.00	Екологика
11.30	Планета дрвећа
12.00	Вијести
12.10	ТВ Либерти
12.40	Стварање Титове Југославије
13.40	Европска панорама
14.10	Вијести
14.30	Нема проблема
14.50	Слагалица
15.40	Соко Визмар, серија
16.30	Хроника регија
17.00	Под кровом
17.30	Гастро кутак
18.00	Све у свему
18.40	Моко дијете свијета, цртани
19.00	Дневник
19.40	Бизнис магазин
20.20	Мјесто злочина: Њујорк, серија
21.00	Јосип Пејаковић: У име народа
21.30	Глобал
22.00	Дневник
22.30	Премијер лига БиХ
23.00	Сличности у разликама
23.50	Соко Визмар, серија
0.30	Мјесто злочина: Њујорк, серија
1.10	Све у свему

ТВ1

6.00	Закон љубави, серија
8.05	Украдени животи, серија
9.05	Олуја, серија
10.05	Јужна ноћ, серија
11.05	Петком са Николином Вељовић
12.00	Вијести
12.10	Хране свијета
13.00	Острво смрти, серија
14.00	Украдени животи, серија
15.00	Страсти и интриге, серија
16.00	Јужна ноћ, серија
17.00	Вијести
17.10	Олуја, серија
18.20	Спорт ексклузив
18.40	Примера лига, преглед
19.00	Дневник
20.00	Страсти и интриге, серија
21.00	Шпанска лига: Гетафе - Севиља
22.50	Тек рођени, серија
23.30	Вијести
0.00	Спорт ексклузив
0.30	Примера лига, преглед
0.50	ФИЛМ Школа за фрајере
2.20	Ноћни програм

ОБН

7.50	Џералд Мекбоинг, цртани филм
8.00	Нимболи, цртани филм
8.05	Атомска Бети, цртани филм
8.30	Метајетс, цртани филм
9.00	Џони Тест, цртани филм
9.05	Оги и жохари, цртани филм
9.40	Наша мала клиника, серија
10.30	Принц из Бел Еира, серија
11.00	Survivor
11.10	Јеловници изгубљеног времена
11.50	Crime Time, цртани филм
11.55	Инфо
12.20	Џанан, серија
13.20	Кисмет, серија
14.10	Долина вукова, серија
15.40	Ја сам твоја судбина, серија
16.20	Survivor
17.10	Стол за 4
17.40	Survivor
18.50	Инфо
19.00	Спортски преглед

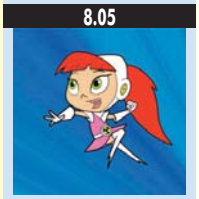

8.05
АТОМСКА БЕТИ, ЦРТАНИ ФИЛМ

20.00	Џанан, серија
21.00	Survivor
21.50	Кисмет, серија
23.00	Телеринг
23.50	Survivor
0.40	ФИЛМ Наполеон и ја
2.40	Инфо
3.00	Европска лига
5.20	Чувари планете
6.30	Инфо

РТЛ

6.10	РТЛ Данас
6.40	Dragon Ball Z, цртани филм
7.30	ПопПикси, цртани филм
7.50	Моји џепни љубимци, цртани филм
8.00	Кобра 11, серија
9.50	Магазин
10.30	Вечера за пет
11.20	Ватрено небо, серија
12.10	Ружа вјетрова, серија
13.10	Крв није вода, серија
14.00	Survivor
15.00	Кобра 11, серија
16.50	РТЛ од 5 до 5
17.00	Галилео
17.50	Кувар и пол
18.00	Магазин
18.30	РТЛ Данас
19.00	Крв није вода, серија

16.50
РТЛ ОД 5 ДО 5

20.00	Ружа вјетрова, серија
21.00	Survivor
21.40	ФИЛМ Убојити строј
23.40	Вијести
23.50	Мјесто злочина: Мајами, серија
1.30	Астро шоу
2.30	Мјесто злочина: Мајами, серија
3.20	РТЛ Данас

РАДИО РС

6.00	Јутарњи програм
9.00	Вијести
9.05	Ризница знања
9.40	Вријеме је за спорт
10.00	Вијести
10.05	Заједнички талас
11.00	Вијести
11.05	Заједнички талас
12.00	Подневне новости
12.10	Запјевајмо пјесме старе
12.30	Бањалука јуче данас сутра
12.40	Запјевајмо пјесме старе
13.00	Вијести
13.05	У ритму дана
14.00	Вијести
14.05	Свилен конац
15.00	Вијести
16.00	Дневник
16.30	Музика
17.00	Вијести
17.05	Актуелности
18.00	Вијести
18.05	Мозаик радија
19.00	Вечерње новости
19.10	Заиграјмо, запјевајмо
20.00	Вијести
20.05	Великани спорта
21.00	Вијести
21.05	Ризница знања
21.40	Староградска музика
22.00	Хроника дана
22.10	Најсвјетлије странице умјетничке музике
23.00	Вијести
23.05	Медаљони у времену
0.00	Поноћне вијести
0.05	Метроном
1.00	Ноћни програм

Препоручујемо...

0⁴⁰ ОБН

Наполеон и ја

Деветнаестогодишњи професор Мартино остао је без посла због антибонапартистичког дјеловања на предавањима. Тај задрти револуционариста презирао је Наполеона и све што је велики војсковођа представљао. Послије отпуста Мартино се запутио на острво Елбу, у наручје љубавнице, барунице Емилије. Наполеонов присилни долазак на острво пружио му је неочекивану прилику коју је објеручке прихватио: постао је Наполеонов лични секретар.

Улоге: Данијел Аутил, Елио Германо, Моника Белучи
Режија: Паоло Вирзи

РТРС **21.10**

Тихи Американац

Британски новинар у Сајгону покрива политичке теме и ужива у локалној култури. Далеко је од домовине и супруге, с којом већ одавно брак не функционише, али она се не жели развести. Вијетнам за њега представља одређену слободу, у којој ужива максимално уз прекрасну и младу љубавницу, плесачицу. С обзиром на то да му супруга не да развод, не може је оженити, иако то стварно жели и истински је воли. У град ускоро дође млади амерички доктор, који се одмах заљуби у плесачицу и покуша је завести.

Улоге: Мајкл Кејн, Брендан Фрејзер, До Хаи Јен, Раде Шербеџија
Режија: Филип Нојс

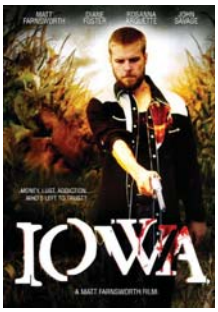

РТРС **23.10**

Ајова

Послије сумњиве смрти свог оца, Еспер и његова љубавница Дона стичу право на велики износ осигурања. Надајући се да ће побјећи од живота у свом малом граду, они се окрећу свијету метиламфетамина и ускоро постају зависници. Прљави локални полицајац, Лари, у дослуху са Есперовом мајком, Ефи, жели новац за себе. Послије завјере око убиства Есперовог оца, они морају сада да се отарасе Еспера. Еспер се коначно извлачи из својих халуцинација под утицајем дроге и одлучује да се неће предати без борбе.

Улоге: Мат Фарнзворт, Дајан Фостер, Џон Севиј, Розана Аркет, Мајкл Т. Вајс
Режија: Мат Фарнзворт

НОВА ТВ

5.50 Нејт Беркус шоу
6.40 Астро Бој, цртани филм
6.50 Супер Лунатикс, цртани филм
7.30 Кад лишће пада, серија
8.50 Вокер тексашки ренцер, серија
10.50 ФИЛМ Посљедња станица
12.40 Ин магазин
13.30 Ларин избор, серија
14.30 Вокер тексашки ренцер, серија
16.20 Заувијек сусједи, серија
17.00 Вијести
17.20 Ин магазин
18.00 Кад лишће пада, серија
19.10 Дневник

РТС 1

6.00 Вијести
6.05 Јутарњи програм
9.00 Вијести
9.05 Кошаркаши, серија
9.50 Гастрономад
10.05 Лов и риболов
10.30 Еко караван
11.00 Изгубљени свјетови
12.00 Дневник
12.10 Спорт плус
12.30 Мјесто злочина: Њујорк, серија
13.10 ФИЛМ Волим те највише на свијету
14.50 Гастрономад
15.00 Ово је Србија
16.00 Село гори а баба се чешља, серија
17.00 Дневник РТ Војводина
17.20 Шта радите бре
17.40 Београдска хроника
18.20 Око
19.00 Слагалица
19.30 Дневник

РТС 2

6.00 Концерт за добро јутро
7.00 Слагалица
7.30 Христос воскресе
8.30 Френине ципеле
8.40 Школски програм
10.00 Вреле гуме
10.30 Магазин Лиге шампиона
10.50 Пјесма недјељи
11.00 Клиника вет
11.30 Европа и Срби
12.30 Екологија
13.00 Трезор
14.00 Школски програм
15.10 Емисија из културе
15.50 САТ
16.40 Све боје живота
17.00 Капри, серија
17.50 Одбојка: Војводина - Црвена звезда
18.00 Српски источници
18.30 Ad libitum
19.00 Вјерски мозаик Србије
20.00 Бинго
20.30 20 година од освајања титуле шампиона
21.30 20 година од Истанбула
22.20 Капри, серија
23.20 ФИЛМ Три боје: Црвено
1.00 Репризни програм

К3

9.00 Вијести
9.05 Олуја, серија
10.00 Јунска ноћ, серија
11.00 Кад природа подивља
11.30 Храна и вино
12.00 Вијести
12.05 Украдени животи, серија
13.00 SMS Party
15.00 Вијести
15.05 Страсти и интриге, серија
16.00 Јунска ноћ, серија
16.50 Крис Ејнцел, мађиничар
17.10 Олуја, серија
18.10 Храна и вино
18.40 Новости
19.30 Дневник РТС
20.00 Страсти и интриге, серија
21.00 Шпанска лига: Гетафе - Севиља
22.00 Тек рођени, серија

ХРТ1

5.40 Море
6.00 Мир и добро
7.00 Добро јутро, Хрватска
9.00 Лугарница, серија
10.00 Вијести
10.05 Египатски загробни живот
11.10 Деби Тревис преуређује
12.00 Дневник
12.30 Кад заволим вријеме стане, серија
13.10 Др Оз
14.00 Вијести
14.10 Треће доба
14.40 Глас домовине
15.00 Понос Раткајевих, серија
16.00 Алиса слушај своје срце, серија
17.00 Вијести
17.20 Хрватска уживо
18.20 Осми кат
19.10 20пет
19.30 Дневник

ХРТ2

6.30 Кад заволим вријеме стане, серија
7.20 Телетабис, цртани филм
7.40 Мала ТВ
8.10 Мега Минди, серија
8.40 Конор на тајном задатку, серија
9.10 Школски сат
10.00 Алиса слушај своје срце, серија
10.40 Деграси Нова генерација, серија
11.10 Лијепом нашом
12.10 Плодови земље
13.00 ФИЛМ Поларна свјетлост
14.40 Деграси Нова генерација, серија
15.10 Дјевојчица из будућности, серија
15.30 Школски сат
16.20 Мала ТВ
16.50 Доктор Ху, серија
18.00 Регионални дневник
18.20 Жупанијска панорама
18.30 Downton Abbey, серија
19.20 Телетабис, цртани филм
19.40 Музика

18.00

КАД ЛИШЋЕ ПАДА, СЕРИЈА

20.00 Изгубљена част, серија
21.00 Ларин избор, серија
22.00 Вијести
22.20 ФИЛМ Полицијска академија 3: Поново у школи
0.00 ФИЛМ Опсједнут злом
1.50 На путу према доље, серија
2.40 Сајнфелд, серија
3.00 Господари илузија
3.50 Езо ТВ
4.50 Браћа, серија
5.00 Клуб отписаних, серија
5.40 Дневник

17.40

БЕОГРАДСКА ХРОНИКА

20.00 Село гори а баба се чешља, серија
21.00 Пјесма без граница
22.00 Упитник
23.00 Мјесто злочина: Њујорк, серија
23.50 Дневник
0.00 Ружна Бети, серија
0.50 ФИЛМ Господин и госпођа Брис
3.00 Репризни програм

АТВ

6.00 Најбоље године
8.00 Јутарњи програм
8.50 Вијести
9.00 Бумба, цртани филм
9.05 Ноди, цртани филм
9.20 Мој џепни љубимац, цртани филм
9.30 Гарфилд, цртани филм
9.50 Лијени град, цртани филм
10.10 Бакуган, цртани филм
10.40 Сирене, цртани филм
11.10 Нецензурисано
11.40 Вијести
12.00 Спијепа љубав, серија
13.00 Кад лишће пада, серија
14.30 ФИЛМ
16.30 Спијепа љубав, серија
17.30 Непобједиве Банзуке
18.00 Визита
19.00 Вијести
20.00 Кад лишће пада, серија
21.00 Тито и Дража
21.30 Досије
22.00 Вијести
22.20 ФИЛМ
0.20 Моје драге комшије, серија
1.50 Секс и град, серија
2.20 Ноћни програм

ФТВ

7.00 Јутарњи програм
9.05 Тајна старог моста, серија
10.00 Јагодица Бобица, цртани
10.10 Мој кућни свемирац
10.50 ПопПикси
11.00 Све ће бити добро, серија
12.00 Дневник
12.10 Ларин избор, серија
13.00 Вила Марија, серија
14.00 Зелена панорама
14.20 Седмица
14.50 Магазин Лиге шампиона
15.00 Вијести
15.20 Цимер фрај, серија
16.00 Све ће бити добро, серија
17.00 Федерација данас
17.20 Тајна старог моста, серија
18.20 Луд збуњен нормалан, серија
19.30 Дневник
20.10 60 минута специјал
21.00 Ларин избор, серија
22.00 Паралеле
22.30 Дневник
23.00 Цимер фрај, серија
23.30 ФИЛМ Адаптација
1.20 Хајд у парк
1.50 Лове Караван
2.20 Вила Марија, серија
2.50 Дневник

11.10

ДЕБИ ТРЕВИС ПРЕУРЕЂУЈЕ

20.00 ТВ Бинго
20.30 Југославенске тајне службе
21.30 Пулс Хрватске
22.30 Нено Белан
23.10 Дневник
0.00 Њемачка умјетност
1.10 In medias res
1.50 Др Хаус, серија
2.40 Трачерица, серија
3.20 Закон и ред: Одјел за жртве, серија
4.30 Лугарница, серија
5.10 Осми кат

16.50

ДОКТОР ХУ, СЕРИЈА

20.00 In medias res
20.40 Титаник, серија
21.30 Др Хаус, серија
22.10 Трачерица, серија
23.00 Закон и ред: Одјел за жртве, серија
23.40 Сестра Џеки, серија
0.20 Симпсони, серија
0.40 Браћа и сестре, серија
1.20 Коијак, серија
2.10 Музика

1.20 ПИНК БХ

Повратак у Плаву лагуну

Иако нам наслов можда сугерише, ово није наставак филма "Плава лагуна", већ варијација на исту тему - нећемо гледати ни Кристофера Аткинса, а ни Брук Шилдс - јер Емелин је умрла, али нова генерација бродоломника је стасала на истом далеком усамљеном острву. Овога пута то су двоје дјеце, Ричард и Лили, који немају никаквог искуства у цивилизованом свијету; мораће у дивљини све да откривају сами, али љубав је та која ће им подарити непогрешиве инстинкте да буде све како треба.

Улоге: Мила Јовович, Брајан Крауз, Лиза Пеликан, Кортни Берила
Режија: Вилијам Грејем

1.40 Б 92

Црни Џек

Џек спасава кћерку свог пријатеља од плаћених убица. Послије тога, почиње да га обузима необична фобија - страх од бијеле боје. Његов други пријатељ, који ради као тјелохранитељ за супермоделе, рањен је, и Џек одлучује да га замијени на дужности. Сада се мора суочити и са својим страхом и са убицом, који је упознат са Џековим проблемом.

Улоге: Долф Лундгрен, Кејт Вернон, Филип Мекензи
Режија: Џон Ву

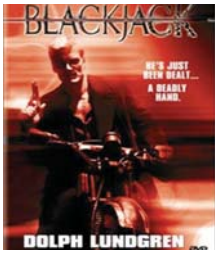

ХРТ 2, субота **13.40**

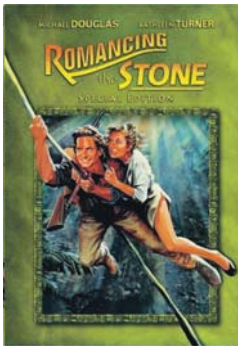

Лов на зелени дијамант

Џоан Вајлдер аутор је популарних љубавних романа чије јунакиње проживљавају све оно што она не успијева у властитом животу - истинско узбуђење и праву љубав. Међутим, ствари ће се промијенити након што Џоанину сестру Елеин у Колумбији отме зликовац Ајра тражећи за њен живот карту са уцртаним благом који је управо стигао на Џоанину њујоршку адресу. Шокирана Џоан брже-боље отпутује у Колумбију гдје је треба дочекати Ајрин помоћник Ралф. Њих се двоје мимоиђу, те Џоан заглави у прашуми гдје је пронађе шармантни Американац Џек Т. Колтон и сам бескрупулозни пустолов. И док за Џоан трага пола Колумбије, она и Џек одлуче да сами пронађу благо.

Улоге: Мајкл Даглас, Кетлин Тарнер, Дени де Вито, Зак Норман, Алфонсо Арај
Режија: Роберт Земекис

НОВА, субота **22.10**

Обрачун с јакузом

Када гувернера Токија убију током изборничке кампање, бивши агент CIA Тревис Хантер мора пронаћи кривца. У томе му мора помоћи агент FBI-аја Шон који је још новајлија. Тревис има сјајне везе с подземљем, јер је одрастао у Јапану, а уједно је и стручњак за борилачке вјештине и мачеве. Тревис је јако добар у томе зато што га је подучавао бивши члан Јакузе. У истрази Тревис открије да се води рат међу старим традиционалистима Јакузе и новом генерацијом коју предводи поремећени Курода. Када један од Куродиних људи убије Тревисову заручницу Најако на бруталан и кукавички начин, овај случај истраге убиства постане личан те он крене у освету.

Улоге: Стивен Сигал, Метју Дејвис, Такао Осава, Еди Џори, Вилијам Атертон
Режија: Минк

Жанр: акција, авантура, фантастика
Година: 2012.
Земља: САД
Трајање: 99
Режија: Џонатан Либесман
Улоге: Сем Вортингтон, Лиам Нисон, Ралф Фајнс, Едгар Рамирез, Тоби Кебел, Розамунд Пајк, Бил Наџи, Дени Хастон

3

Бијес Титана (Wrath of the Titans 3D)

Деценију након што је поражен монструозни Кракен, Персеус, полубожански син Зевса, покушава да живи мирно као рибар и самохрани отац десетогодишњег Хелиуса.
У међувремену бјесни борба за премоћ између богова и Титана. Опасно ослабљени мањком људске оданости, богови губе контролу над заточеним Титанима и њиховим дивљим вођом Кроносом. Хадес и Посејдон одавно су свргнули моћног оца и оставили га да труне у понору Тартаруса, тамнице дубоко у подземљу. Кад Хадес и Зевсов божански син Арес склопе договор са Кроносом о заробљавању Зевса, Персеус се не може одупријети властитој природи.
Снага Титана расте, а пакао се почиње ширити земљом. Персеус тражи помоћ Краљице Андромеде, Посејдоновог полубожанског сина Аргенора и палог бога Хепхаестуса и храбро се упушта у подземље не би ли спасио Зева, свргнуо Титане и спасио човјечанство.

Сњегуљица (Mirror, Mirror)

Једна од најомиљенијих бајки свих времена долази на велика платна у спектакуларном филмском издању, са Џулијом Робертс у улози зле краљице. Након што их вољени краљ напусти, његова немилосрдна супруга преузима контролу над краљевством и његовом прекрасном 18-годишњом покћерком, Сњегуљицом, коју скрива у палати. Када принцеза привуче пажњу шармантног и богатог принца, љубоморна краљица прогања дјевојку у оближњу шуму. Сњегуљица се тада удружује с бандом свадљивих патуљака како би повратила краљевство које јој законски припада и... свог принца.

Трајање: 86
Година: 2012.
Земља: САД
Жанр: анимирани, породични, фантастика
Режија: Крис Ренод, Кајл Балда
Гласови: Дени де Вито, Ед Хелмс, Зак Ефрон, Тејлор Свифт, Бети Вајт, Џени Слејт

3

ХРТ 2, недјеља **22.50**

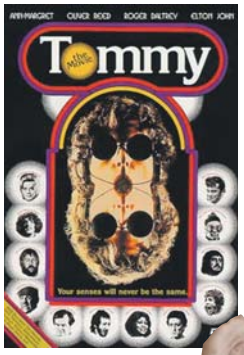

Томи

Филмска адаптација најчувеније рок опере, популарне музичке форме седамдесетих. Томи је слијеп, глув и нијем, али у суштини, њему ништа не недостаје. Као мали, случајно је присуствовао убиству оца кога је убио његов очух. Мајка и очух су му рекли да све заборави све што је видио и чуо, и да никад не говори о томе, али Томи је забрану одвео до екстрема, окренуо се себи и престао да слуша и гледа. Много је пропатио кроз дјетињство и коначно пронашао срећу у игрању флипера.

Улоге: Роџер Далтри, Оливер Рид, Кит Мун, Ерик Клептон
Режија: Кен Расел

НОВА, недјеља **17.10**

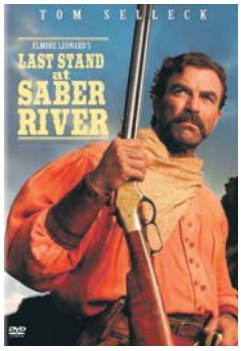

Посљедња станица

Између савезних држава бијесни рат те војник Конфедерације, Пол Кејбл, напушта ратиште, али код куће га затекне и лични рат те води своју супругу Марту и њихово двоје дјеце назад у Аризону како би их поштедио зла. Тамо открива да су му Сјеверњаци запосјели земљу те креће у борбу против њих. Премда Марта не одобрава насиље за којим посеже њен трауматизовани супруг, напосљетку га ипак одобри, јер се заједно са њим мора борити како би успјела да спаси властиту породицу.

Улоге: Том Селек, Сузи Амис, Рејчел Данкан, Хели Џоел Озмент, Кит Карадин
Режија: Дик Ловри

Жанр: комедија
Трајање: 106
Година: 2012.
Земља: САД
Режија: Тарсем Синг
Улоге: Џулија Робертс, Лили Колинс, Шон Бин, Арми Хамер

3

Жанр: хорор
Трајање: 95
Година: 2012.
Земља: Велика Британија
Режија: Џемс Воткинс
Улоге: Данијел Редклиф, Џенет Мектир, Моли Хармонс, Софи Стаки, Миша Хендли, Ема Шори

3

Жена у црном (The Woman in Black)

Артур Кипс је адвокат којем је умрла жена, а његова туга му ставља посао у други план. Ускоро ће се упутити у осамљено сеоце не би ли тамо ријешио послове покојног клијента. Убрзо по доласку постане му јасно да мјештани крију необичну тајну. Сазнаје да је кућа која је припадала покојнику уклета те да је опсједа дух жене која је наумила да пронађе некога или нешто што је изгубила. Нико па ни дјеца нису сигурни пред њеном осветом.
Снимљен по хит роману Сузан Хил, "Жена у црном" филм је мрачна прича о губитку, освети и туговању.

Лоракс: Заштитник шуме (Dr. Seuss The Lorax)

Адаптација класичне приче Др Зеуса о љупком створењу који се залаже за заштиту шума. Ова анимирана авантура прати путовање једног дјечака који трага за једином ствари која ће му омогућити да освојити наклоност дјевојке својих снова. Како би је пронашао, дјечак мора најприје да открије причу о Лораксу, пргавом, али врло шармантном створењу које се бори како би заштитио свој свијет. Филм "Лоракс: Заштитник шуме" забавна је и емотивна авантура која наглашава важност постизања равнотеже између природе и напретка. Лоракс је урнебесно љупки лик који ће учинити и више него што може да би заштитио дрвеће и животиње које тамо живе.

ОБН 23.40

Луда кућа

Њујорчани Алекс и Ненси живе прилично добар живот: млади су, успјешни и заљубљени. Недостаје им само једна ствар - сопствени дом. Напокон изаберу савршени стан у идиличном кварту, или се бар у почетку тако чинило. "Савршени" стан, наиме, долази с додатним "пакетом" у виду 86-годишње станарке госпође Конели, која није баш толико добрећудна бакица како је млади пар претпостављао. Док слика о савршеном животу полако почиње блиједити по рубовима, а њихов се дом све више претвара у ноћну мору, "паметни" пар доноси одлуку - ако старицу већ не могу иселити, могу је убити.

Улоге: Бен Стилер, Дру Баримор, Свози Курц
Режија: Дени Де Вито

Б92 21.00

Предсједничка игра

Рејчел Армстронг је амбициозна млада новинарка која ради у "Сан Тајмсу", једним од најважнијих новина у Вашингтону. Када новине објаве њен чланак у којем открије идентитет тајног агента CIA - Ерике Ван Дорен, специјални тужилац Петон Дибуа захтијева од Рејчел да ода свој извор информација. Уз подршку супруга Реја, уредице Бони и новинског адвоката Аврила, Рејчел одбија да удовољи Петоновом захтјеву. Када одбије да ода свој извор чак и судији Холи, осуђују је за непоштовање суда и смјештају у затвор како би је приморали да почне да сарађује.

Улоге: Кејт Бакинсејл, Мат Дилон, Анђела Басет, Дејвид Швимер
Режија: Род Лури

РТРС

6.00 Музика
6.30 Инфо канал
7.00 Вијести
7.05 Јутарњи програм
9.00 Вијести
9.10 Ларин избор, серија
10.00 Пиплизи, цртани филм
10.20 Енди Бенди, цртани филм
10.30 Франгломанија, цртани филм
11.00 Истините приче - живот у САД
12.00 Дневник
12.10 Заувијек млад, серија
12.40 На светим обалама Лима
13.30 Радује се Семберија
14.00 Сестре Елиот, серија
15.00 Вијести
15.10 У фокусу
15.50 Здравље је лијек
16.30 Српска данас
17.00 Ларин избор, серија
18.00 Заувијек млад
18.30 Гастрономад
18.50 Енди Бенди, цртани филм
19.00 Малац зналац
19.30 Дневник

16.30

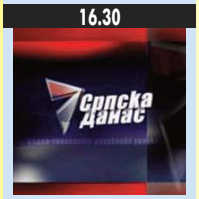

СРПСКА ДАНАС

20.10 Лига шампиона
22.40 Дневник
23.00 Руски док. филм
23.30 Лига шампиона, преглед
0.10 ФИЛМ Реквијем за један сан
1.50 Сестре Елиот, серија
2.30 Истините приче - живот у САД
3.30 Дневник
3.50 У фокусу
4.30 Руски док. филм
5.00 Музика
5.30 Здравље је лијек

ПИНК БХ

6.00 Сестре, серија
7.00 Удри мушки
9.40 Курсаније
10.50 Тајна љубав, серија
12.00 Инфо Топ
12.10 Курсаније
13.00 Брзе паре
14.00 Госпођица, серија
14.40 Генијалци
15.00 Сестре, серија
15.50 Инфо Топ
16.00 Мала невјеста, серија
17.50 Инфо топ
18.20 Сити ексклузив
18.50 Мала невјеста, серија

15.00

СЕСТРЕ, СЕРИЈА

20.00 Госпођица, серија
21.00 Монтевидео Бог те видео, серија
22.00 Мултимилионер
23.00 Немогућа мисија
0.00 Бројеви, серија
0.30 ФИЛМ Хватање убице са зелене ријеке
2.20 ФИЛМ Хватање убице са зелене ријеке 2
4.30 Сити ексклузив

БН

6.30 Јутарњи програм
8.30 Није тешко бити ја
9.10 Приче о пјесмама
10.00 Новости
10.05 ФИЛМ
12.00 Новости у подне
12.10 БН коктел
14.00 Новости
14.05 ФИЛМ
16.00 Дневник
16.10 Анали, серија
17.00 Серија
18.00 Данас у Српској
18.20 Спорт флеш
18.30 Ружа вјетрова, серија
19.30 Дневник
20.00 Бела лађа, серија
21.00 Црно на бијело
21.50 ТВ документ
22.30 Дневник
23.00 Анали, серија
23.50 ФИЛМ Очеви и дјеца 2
1.20 Прељубници

Б92

6.00 Заувијек сусједи, серија
8.20 Долина сунца, серија
9.30 Хоћу да знам
10.00 Вијести
10.10 Дневни магазин
12.00 Цртани филмови
14.00 ФИЛМ Отпор
16.00 Вијести
16.30 Спортски преглед
17.00 Два и по мушкарца, серија
17.30 Џои, серија
18.00 Пут око свијета, квиз
18.30 Вијести
19.00 Између двије ватре
19.30 Штрумфови, цртани филм
20.00 Истражитељи из Мајамија, серија
21.00 ФИЛМ Предсједничка игра
23.00 Вијести
23.40 Спартак богови Арене, серија
0.50 Истражитељи из Мајамија, серија
2.00 ФИЛМ Номади
3.30 Саут Парк, серија
3.40 ФИЛМ Свингл
- Инфо

БХТ 1

7.00 Добро јутро
9.00 Моко дијете свијета, цртани филм
9.10 Спагалица
9.40 Бајке о животињама
9.50 Злочести зец, цртани филм
10.10 Езел, серија
11.00 Бизнис магазин
11.20 Под кровом
12.10 Глобал
12.40 Гастро кутак
13.10 Димензија више
14.30 Како да не
15.00 Спагалица
15.20 Истините приче, цртани филм
15.30 Соко Визмар, серија
16.30 Хроника регија
17.00 У потрази за далеким окусима
17.20 Друштво знања
17.50 Све у свему
18.40 Моко дијете свијета, цртани филм
19.00 Дневник
19.40 Ретровизор
20.10 Мјесто злочина: Њујорк, серија
21.00 Црта
22.00 Дневник
22.30 Далај лама
23.20 Соко Визмар, серија
0.10 Мјесто злочина: Њујорк, серија
0.50 Све у свему

ТВ1

6.00 Закон љубави, серија
8.05 Украдени животи, серија
9.05 Олуја, серија
10.05 Јунска ноћ, серија
11.00 Спорт ексклузив
11.40 Примера лига - преглед
12.00 Вијести
12.10 Историја одјеће
13.00 Тек рођени, серија
14.00 Украдени животи, серија
15.00 Страсти и интриге, серија
16.00 Јунска ноћ, серија
17.00 Вијести
17.10 Олуја, серија
18.20 Капитал
19.00 Дневник
20.00 Страсти и интриге, серија
21.00 Мјесто злочина: Њујорк, серија
22.00 Капитал
22.40 ФИЛМ Четири годишња доба: Јесен
0.00 Вијести
0.30 ФИЛМ Закон пустиње 3
2.00 Ноћни програм

ОБН

7.50 Џералд Мекбоинг, цртани филм
8.00 Нимболи, цртани филм
8.05 Атомска Бети, цртани филм
8.30 Метајетс, цртани филм
9.00 Џони Тест, цртани филм
9.05 Оги и жохари, цртани филм
9.40 Наша мала клиника, серија
10.30 Принц из Бел Еира, серија
11.00 Survivor
11.10 Стол за 4
11.50 Crime Time, цртани филм
11.55 Инфо
12.20 Цанан, серија
13.20 Кисмет, серија
14.20 Долина вукова, серија
15.50 Ја сам твоја судбина, серија
16.20 Survivor
17.00 Стол за 4
17.30 Survivor
18.50 Инфо
19.00 ТВ доктор

7.50

ЏЕРАЛД МЕКБОИНГ, ЦРТАНИ ФИЛМ

20.00 Цанан, серија
21.00 Survivor
22.00 Кисмет, серија
23.00 Survivor
23.40 ФИЛМ Луда кућа
1.30 Инфо
2.00 Еуро лига
4.00 Чувари планете
6.30 Инфо

РТЛ

6.20 РТЛ Данас
7.00 Dragon Ball Z, цртани филм
7.50 ПопПикси, цртани филм
8.00 Моји шепни љубимци, цртани филм
8.10 Кобра 11, серија
10.00 Магазин
10.30 Галилео
11.20 Ватрено небо, серија
12.00 Ружа вјетрова, серија
13.00 Крв није вода, серија
14.00 Survivor
15.00 Кобра 11, серија
16.50 РТЛ од 5 до 5
17.00 Галилео
17.50 Кувар и пол
18.00 Магазин
18.30 РТЛ данас
19.00 Крв није вода, серија

20.00

РУЖА ВЈЕТРОВА, СЕРИЈА

20.00 Ружа вјетрова, серија
21.00 Survivor
21.50 Кости, серија
23.30 Вијести
23.50 ФИЛМ Убојити строј
1.20 Астро шоу
2.20 РТЛ Данас

Препоручујемо...

2⁰⁰ Б92

Номади

Француски антрополог изненада је убијен у Лос Аџелесу након што је открио непозната демонска бића. Човјек у делиријуму умире мучном смрћу, али прије тога он своја сјећања пренесе на докторку. Ускоро она открива да је за његову смрт одговорна група која посједује натприродне моћи.

Улоге: Пирс Броснан, Жан Чарлс Помиер, Адам Ант
Режија: Џон Мектирнан

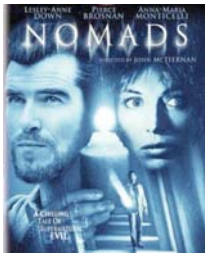

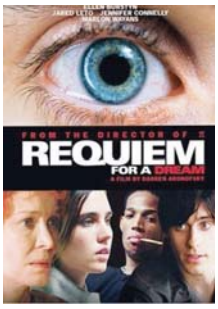

РТРС 0.10

Реквијем за један сан

Сара Голдфарб усамљена је жена у озбиљним годинама, која живи сама и не пропушта ниједан наставак своје омиљене серије. Њен син Хари тешки је зависник од хероина, који на све начине покушава доћи до новца, продавајући уједно и ствари из мајчине куће, али ускоро започиње посао дилера. Једног дана Сару позову у њену омиљену емисију, али иако сретна, Сара брине о својој дебљини, маштајући о данима када је била млада, витка и када јој је њена црвена хаљина савршено пристајала. Узбуђена због гостовања у емисији, Сара одлучи кренути на дијету, али убрзо схвата да ипак није толико јака да одоли омиљеној чоколади.

Улоге: Елен Барстин, Џаред Лето, Џенифер Конели

Режија: Дарен Аронофски

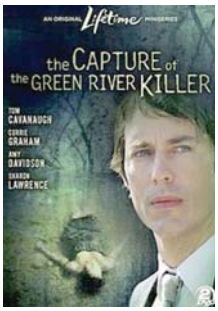

ПИНКБХ 0.30

Хватање убице са зелене ријеке

Филм је настао према истинитој причи о серијском убици који је сијао смрт од 1982. до 1998. на подручју Вашингтон Стејта те по књизи Дејвида Реихерта. Филмски одмак од књиге чини прича о двије тинејџерке од којих Хелен "Хел" Ремус бјежи од куће како би умакла дечку своје мајке који је злоставља. Детектив Дејв Реихерт ради на убиствима од самог почетка па до разрješења случаја, што укључује и разговор с најпознатијим серијским убицом Тедом Бандијем, који је требало да помогне да улови немилосрдног Гарија Ривеја.

Улоге: Том Каванах, Кари Грејем, Ејми Дејвидсон, Ингрид Роиерс, Џесика Хармон

Режија: Норма Беили

НОВА ТВ

6.50 И тако то, серија
7.20 Астро Бој, цртани филм
7.50 Супер Лунатикс, цртани филм
8.30 Кад лишће пада, серија
9.40 Изгубљена част, серија
10.40 Вокер тексашки ренџер, серија
12.40 Ин магазин
13.30 Ларин избор, серија
14.30 Вокер тексашки ренџер, серија
16.20 Заувијек сусједи, серија
17.00 Вијести
17.20 Ин магазин
18.00 Кад лишће пада, серија
19.10 Дневник
20.00 Изгубљена част, серија

РТС 1

6.00 Вијести
6.05 Јутарњи програм
9.00 Вијести
9.05 Кошаркаши, серија
9.40 Гастрономад
10.00 Вијести
10.05 Квадратура круга
10.30 Путопис
11.00 Борба са природом
12.00 Дневник
12.10 Спорт плус
12.30 Мјесто злочина: Њујорк, серија
13.10 ФИЛМ Чавка
14.50 Гастрономад
15.00 Ово је Србија
16.00 Село гори а баба се чешља, серија
17.00 Дневник РТ Војводина
17.20 Шта радите бре
17.30 Београдска хроника
18.20 Око магазин
19.00 Слагалица
19.30 Дневник
19.50 Село гори а баба се чешља, серија

РТС 2

7.10 Христос воскресе
7.20 Ози Бу, цртани филм
7.25 Мунзи, цртани филм
7.30 Попај, цртани филм
7.50 Оливија, цртани филм
8.00 Френине ципеле
8.10 Школски програм
10.00 Све боје живота
10.30 Ад либитум
11.00 Траг
11.20 Христос воскресе
11.30 Грађанин
12.00 Музика
12.30 Трст - раскршће народа
12.50 Трезор
13.50 Школски програм
15.20 Позитивна енергија
15.50 Вријеме је за бебе
16.20 Екологија
16.50 Капри, серија
17.50 Кошарка
20.00 ТВ мрежа
20.20 Лига шампиона, емисија
20.40 Други вијек
21.00 Капри, серија
21.50 Образовни програм
22.20 Знакови времена
22.30 Одгонетање
23.00 Либела
23.30 Живот и каријера
0.00 Репризни програм

К3

9.00 Вијести
9.05 Олуја, серија
10.00 Јужна ноћ, серија
11.00 Кад природа подивља, серија
11.30 Храна и вино
12.00 Вијести
12.05 Украден и живот, серија
13.30 SMS Party
15.00 Вијести
15.05 Страсти и интриге, серија
16.00 Јужна ноћ, серија
16.50 Крис Ејнџел, мађионичар
17.10 Олуја, серија
18.10 Храна и вино
18.40 Новости
19.30 Дневник РТС
20.00 Страсти и интриге, серија
21.00 Потез
22.00 Новости
22.40 ФИЛМ Четири годишња доба: Зима

ХРТ1

6.00 Треће доба
7.00 Добро јутро Хрватска
8.50 Лугарница, серија
10.00 Вијести
10.05 Ловци на вирусе
11.10 Деби Тревис преуређује
12.00 Дневник
12.30 Кад заволим вријеме стане, серија
13.10 Др Оз
14.00 Вијести
14.10 Међу нама
14.40 Научна петица
15.00 Понос Раткајевих, серија
16.00 Алиса слушај своје срце
17.00 Вијести
17.20 Хрватска уживо
18.20 Осми кат
19.10 20пет
19.30 Дневник

ХРТ2

6.40 Кад заволим вријеме стане, серија
7.20 Телетабис, цртани филм
7.40 Мала ТВ
8.10 Мега Минди, серија
8.40 Конор на тајном задатку, серија
9.10 Школски сат
10.00 Алиса, слушај своје срце, серија
10.40 Деграси Нова генерација, серија
11.00 Бетмен, цртани филм
11.30 Реконструкција
12.00 Музика
12.10 Топ Геар
13.20 ФИЛМ Господин Атлас
15.00 Деграси Нова генерација, серија
15.30 Дјевојчица из будућности, серија
15.50 Школски сат
16.40 Мала ТВ
17.10 Др Ху, серија
18.00 Регионални дневник
18.20 Жупанијска панорама
18.30 Tree Hill, серија
19.00 Телетабис, серија
19.40 Музика

16.20

ЗАУВИЈЕК СУСЈЕДИ, СЕРИЈА

20.40 Лига шампиона: Бајерн - Реал Мадрид
22.40 Вијести
23.00 Мистер Бин, серија
23.30 Преглед Лиге шампиона
0.00 ФИЛМ Полицијска академија 3: Поново у школи
1.30 На путу према доље, серија
2.20 Сајнфелд, серија
2.50 Нејт Беркус шоу
3.30 На путу према доље, серија
4.20 Езо ТВ
5.20 Дневник
6.10 Ин магазин

12.10

СПОРТ ПЛУС

20.40 Лига шампиона: Бајерн - Реал Мадрид
22.50 Мјесто злочина: Њујорк, серија
23.50 Дневник
0.10 Ружна Бети, серија
0.50 ФИЛМ
2.30 Репризни програм

АТВ

6.00 Најбоље године, серија
7.00 Визита
8.00 Јутарњи програм
8.50 Вијести
9.00 Бумба, цртани филм
9.05 Ноди, цртани филм
9.20 Мој џепни љубимац, цртани филм
9.40 Гарфилд, цртани филм
9.50 Лијени град, цртани филм
10.10 Бакуган, цртани филм
10.40 Сирене, цртани филм
11.10 Нецензурисано
11.40 Вијести
12.00 Слијепа љубав, серија
13.00 Кад лишће пада, серија
14.30 ФИЛМ
16.30 Слијепа љубав, серија
17.30 Непобједиве Банзуке
18.00 Визита
19.00 Вијести
20.00 Кад лишће пада, серија
21.00 Један на један
22.00 Вијести
22.20 ФИЛМ
0.20 Моје драге комшије, серија
1.50 Секс и град, серија
2.20 Ноћни програм

ФТВ

7.00 Добро јутро
9.00 Вијести
9.05 Тајна старог моста, серија
10.00 Harveytoons
10.20 Како то
10.40 Баримба
11.00 Све ће бити добро, серија
12.00 Дневник
12.10 Ларин избор, серија
13.10 Вила Марија, серија
14.00 Цртани филм
14.20 60 минута специјал
15.00 Вијести
15.10 Цимер Фрај, серија
16.00 Све ће бити добро, серија
17.00 Федерација данас
17.10 Тајна старог моста, серија
18.20 Луд збуњен нормалан, серија
19.10 Супер Лото
19.30 Дневник
20.00 Робна кућа
21.00 Лига шампиона: Бајерн - Реал Мадрид
22.40 Дневник
23.10 Цимер Фрај, серија
23.40 ФИЛМ Adieu Poulet
1.50 Хашки дневник
2.00 Вила Марија, серија
2.40 Дневник

12.30

КАД ЗАВОЛИМ ВРИЈЕМЕ СТАНЕ, СЕРИЈА

20.00 Све у 7, квиз
20.50 У Европи
21.30 24, серија
22.20 Отворено
23.00 Дневник
23.30 Горгона
0.30 ФИЛМ Седми печат
2.10 Ин медиас рес
2.50 Трачерица, серија
3.40 Закон и ред: Одјел за жртве
4.30 Лугарница, серија
5.20 Осми кат

10.00

АЛИСА СЛУШАЈ СВОЈЕ СРЦЕ, СЕРИЈА

20.00 In medias res
20.50 Титаник, серија
21.40 ФИЛМ Грозница суботње вечери
23.30 Трачерица, серија
0.20 Ружиона
0.50 У уреду, серија
1.00 Симпсони, серија
1.30 Браћа и сестре, серија
2.20 Коџак, серија
3.00 Музика

0³⁰ ХРТ 1

Седми печат

По повратку из крсташког рата, витез Антониус и његов слуга Јонс враћају се у родну Шведску која је захваћена кугом. Лежећи уморни на плажи, Антониус опази Смрт како се спустила на земљу. Антониус зажели изазвати Смрт на партију шаха, а која би му, у случају његове побједе, донијела вјечни живот, те смрт, у случају да Смрт побиједи.

Улоге: Макс вон Сајдоу, Гунар Бјернстранд, Нилс Попе, Биби Андерсон, Бенгт Екерот

Режија: Ингмар Бергман

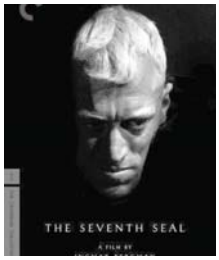

РАДИО РС

6.00 Јутарњи програм
9.00 Вијести
9.05 Ризница знања
9.40 Вријеме је за спорт
10.00 Вијести
10.05 Заједнички талас
11.00 Вијести
11.05 Заједнички талас
12.00 Подневне новости
12.10 Запјевајмо пјесме старе
12.30 Бањалука јуче данас сутра
12.40 Запјевајмо пјесме старе
13.00 Вијести
13.05 У ритму дана
14.00 Вијести
14.05 Свилен конац
15.00 Вијести
16.00 Дневник
16.30 Музика
17.00 Вијести
17.05 Актуелности
18.00 Вијести
18.05 Мозаик радија
19.00 Вечерње новости
19.10 Заиграјмо, запјевајмо, емисија народне музике
20.00 Вијести
20.05 Студиорум
21.00 Вијести
21.05 Ризница знања
21.40 Старогрдска музика
22.00 Хроника дана
22.10 Најсвјетлије странице умјетничке музике
23.00 Вијести
23.05 Разговорник
0.00 Поноћне вијести
0.05 Ноћни програм

Б92 **21.00**

Стигла вам је пошта

Романтична комедија о двоје пословних конкурената који се, чаврљајући путем интернета, заљубе једно у друго, не знајући прави идентитет оног другог. Кетлин Кели је власник мале књижаре специјализоване за књиге за дјецу. Књижару је давно основала њена покојна мама. Кетлин живи са момком, угледним новинаром Френком, али је њихова веза одавно прерасла у рутину. Њена најновија симпатија је непознати човјек са интернета кога зна само по надимку. Иза надимка крије се Џо Фокс, син власника ланца књижара Фокс, који једну од својих великих филијала ускоро отвара управо преко пута Кетлине књижаре.

Улоге: Том Хенкс, Мег Рајан, Грег Кинер, Стив Зан
Режија: Нора Ефрон

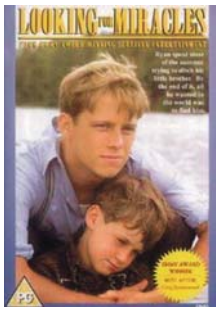

РТРС **23.30**

У потрази за чудима

Шеснаестогодишњи Рајан Дилејни је добио стипендију, али и то му није довољно те се упушта у потрагу за послом, да би могао да подмири своје универзитетске трошкове. Иако нема осамнаест година, није пливач и никада није камповао, успио је да добије посао чувара кампа. Осим тога, његова мајка му повјерава на чување и млађег брата, јер она не може да брине о њему док ради. Посао у кампу се испостави много тежи него што је Рајан замишљао. Док води борбу за очување посла, али и борбу са братом, њих двојица уче један о другом, боље се упознају и почињу да размишљају шта могу да учине један за другог.

Улоге: Захари Бенет, Џо Флаерти, Грег Спотсвуд
Режија: Кевин Саливан

РТРС

6.00	Музика
6.30	Инфо канал
7.00	Вијести
7.05	Јутарњи програм
9.00	Вијести
9.10	Ларин избор, серија
10.00	Пиплизи, цртани филм
10.20	Енди Бенди, цртани филм
11.30	Франгломанија, цртани филм
-	Истините приче - живот у САД
12.00	Дневник
12.10	Заувијек млад
12.40	Гастрономад
13.00	Манастир Ступље
13.30	За.Друга
14.00	Сестре Елиот, серија
15.00	Вијести
15.10	У фокусу
15.50	ЕУ и ми
16.30	Српска данас
17.00	Ларин избор, серија
18.00	Заувијек млад
18.30	Гастрономад
18.50	Енди Бенди, цртани филм
19.00	Малац зналац
19.30	Дневник

16.30

СРПСКА ДАНАС

20.10	Некад било
21.10	Посредник, серија
21.50	Суморна кућа, серија
22.30	Дневник
22.40	Окружење
23.30	ФИЛМ У потрази за чудима
1.10	Сестре Елиот, серија
2.00	Истините приче - живот у САД
2.50	Посредник, серија
3.40	Дневник
4.00	У фокусу
4.40	Некад било
5.40	Музика

ПИНК БХ

6.00	Сестре, серија
7.00	Удри мушки
9.40	Курсаније
10.50	Тајна љубав, серија
12.00	Инфо топ
12.10	Курсаније
13.00	Брзе паре
14.00	Господица, серија
14.40	Генијалци
15.00	Сестре, серија
15.50	Инфо топ
16.00	Мала невјеста, серија
17.50	Инфо топ
18.20	Сити ексклузив
18.50	Мала невјеста, серија

10.50

ТАЈНА ЉУБАВ, СЕРИЈА

20.00	Господица, серија
21.10	Брачни судија
22.40	Гранд парада
23.30	Бројеви, серија
0.20	ФИЛМ Опсједнутост
3.00	Сити ексклузив
3.30	Гранд парада

БН

6.30	Јутарњи програм
8.30	Није тешко бити ја
9.10	Приче о пјесмама
10.00	Новости
10.05	ФИЛМ
12.00	Новости
12.10	Црно на бијело
13.10	ТВ документ
14.00	Новости
14.05	ФИЛМ
16.00	Дневник
16.20	Анали, серија
17.00	Серија
18.00	Данас у Српској
18.20	Спорт флеш
18.30	Ружа вјетрова, серија
19.30	Дневник
20.00	Бела лађа, серија
21.00	Свијет успјешних
22.30	Дневник
23.00	Анали, серија
23.50	ФИЛМ Статиста
1.20	Прељубници

Б92

6.00	Заувијек сусједи, серија
8.20	Долина сунца, серија
9.30	Хоћу да знам
10.00	Вијести
10.10	Дневни магазин
12.00	Цртани филмови
13.50	ФИЛМ Предсједничка игра
16.00	Вијести
16.30	Спортски преглед
17.00	Два и по мушкарца, серија
17.30	Џои, серија
18.00	Пут око свијета, квиз
18.30	Вијести
19.00	Између двије ватре
19.30	Штрумпфови, цртани филм
20.00	Истражитељи из Мајамија, серија
21.00	ФИЛМ Стигла вам је пошта
23.20	Вијести
0.00	ФИЛМ Фалсификат
1.40	Истражитељи из Мајамија, серија
2.30	Саут Парк, цртани филм
2.50	ФИЛМ Воз смрти
-	Инфо

БХТ 1

9.00	Моко дијете свијета, крт. филм
9.10	Спагалица
9.40	Нема проблема
10.00	Вијести
10.10	Езел, серија
11.00	Ретровизор
11.20	У потрази за далеким укусима
12.00	Вијести
12.10	Црта
13.10	Далај лама
14.30	Одличан 5+
14.35	Другар
14.40	Робот Роби, цртани филм
15.00	Спагалица
15.10	Пим и Пом, цртани филм
15.40	Соко Визмар, серија
16.30	Хроника регија
17.00	Са мало новца
17.30	Еуроимпулс
18.00	Све у свему
18.40	Моко дијете свијета, крт. филм
19.00	Дневник
19.40	Музика
20.00	Спортска сриједа
20.30	Фудбал: Челси - Барселона
22.40	Дневник
23.10	На дневном реду
23.40	Лига шампиона, преглед
0.00	Мјесто злочина: Њујорк, серија
0.40	Соко Визмар, серија
1.30	Све у свему

ТВ1

6.00	Закон љубави, серија
8.00	Украдени животи, серија
9.05	Олуја, серија
10.05	Јунска ноћ, серија
11.00	Капитал
12.00	Вијести
12.10	Одлазак у свемир
13.00	Мјесто злочина: Њујорк, серија
14.00	Украдени животи, серија
15.00	Страсти и интриге, серија
16.00	Јунска ноћ, серија
17.00	Вијести
17.10	Олуја, серија
18.10	ТВ Једна
19.00	Дневник
20.00	Страсти и интриге, серија
21.00	Мјесто злочина: Лас Вегас, серија
22.00	ТВ једна
22.40	ФИЛМ Четири годишња доба: Зима
0.00	Вијести
0.30	ФИЛМ Грмаљ: Мисија кондор
1.50	Ноћни програм

ОБН

7.50	Џералд Мекбоинг, цртани филм
8.00	Нимболи, цртани филм
8.05	Атомска Бети, цртани филм
8.30	Метајетс, цртани филм
9.00	Џони Тест, цртани филм
9.05	Оги и жохари, цртани филм
9.40	Наша мала клиника, серија
10.30	Принц из Бел Ејра, серија
11.00	Survivor
11.10	Стол за 4
11.50	Crime Time, цртани филм
11.55	Инфо
12.20	Canan, серија
13.20	Кисмет, серија
14.20	Долина вукова, серија
15.40	Ја сам твоја судбина, серија
16.20	Survivor
17.00	Стол за 4
17.30	Survivor
18.50	Инфо
19.10	Феђа Пресентс

8.05

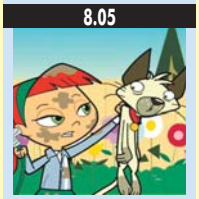

АТОМСКА БЕТИ, ЦРТАНИ ФИЛМ

20.00	Canan, серија
21.00	Survivor
22.00	Кисмет, серија
23.00	Survivor
23.40	ФИЛМ Мис отписана
1.30	Инфо
2.00	Еврлига
4.00	Еврлига
6.30	Инфо

РТЛ

6.20	РТЛ данас
7.00	Dragon Ball Z, цртани филм
7.40	ПопПикси, цртани филм
8.00	Моји цепни љубимци, цртани филм
8.10	Кобра 11, серија
10.00	Магазин
10.30	Галилео
11.20	Ватрено небо, серија
12.00	Ружа вјетрова, серија
13.00	Крв није вода, серија
14.00	Survivor
15.00	Кобра 11, серија
16.50	РТЛ од 5 до 5
17.00	Галилео
17.50	Кувар и пол
18.00	Магазин
18.30	РТЛ данас
19.00	Крв није вода, серија

7.00

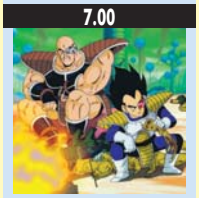

DRAGON BALL Z, ЦРТАНИ ФИЛМ

20.00	Ружа вјетрова, серија
21.00	Survivor
21.40	Мјесто злочина: Њујорк, серија
23.30	Вијести
23.40	Кости, серија
1.20	Астро шоу
2.20	РТЛ данас

РАДИО РС

6.00	Јутарњи програм
9.00	Вијести
9.05	Ризница знања
9.40	Вријеме је за спорт
10.00	Вијести
10.05	Заједнички талас
11.00	Вијести
11.05	Заједнички талас
12.00	Подневне новости
12.10	Запјевајмо пјесме старе
12.30	Бањалука јуче данас сутра
12.40	Запјевајмо пјесме старе
13.00	Вијести
13.05	У ритму дана
14.00	Вијести
14.05	Свилен конац
15.00	Вијести
16.00	Дневник
16.30	Музика
17.00	Вијести
17.05	Актуелности
18.00	Вијести
18.05	Мозаик радија
19.00	Вечерње новости
19.10	Заиграјмо, запјевајмо
20.00	Вијести
20.05	Оаза
21.00	Вијести
21.05	Ризница знања
21.40	Староградска музика
22.00	Хроника дана
22.10	Најсвјетлије странице умјетничке музике
23.00	Вијести
23.05	Кад сам био млад
0.00	Вијести
0.05	Концерт суботом, реприза
1.00	Ноћни програм
2.00	Саборник
3.00	Ноћни програм

Препоручујемо...

23⁴⁰ ОБН

Мис отписана

Мисице путују на Избор за мис галаксије авионом којим управљају Максимус Пауерс и Мајк Саундерс. Авион се сруши на изолованом подручју на којем лежи Ноина арка, коју штити Парк из доба јуре. Док се путници боре за живот, ванземаљци желе да помоћу арке униште људску врсту и завладају Земљом.

Улоге: Ерик Робертс, Џојс Гирауд, Мајкл Џексон
Режија: Брајан Мајкл Столер

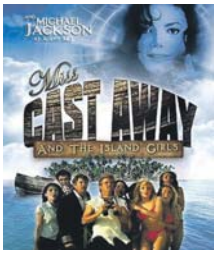

ХРТ 2 **13.30**

Оси и Тед

Мајкл Брукс и његова породица, супруга Кирстин, син Ерик и кћерка Лани, живе у Сан Франциску. Имају и пса, љупког аустралијског мјешанца званог Ози. Ози се сматра чланом породице и сматра да га од осталих чланова разликује само то што хода на четири ноге. У свему другоме исти је као и сви они. Највише воли Лани, а ни она се од њега не раздваја. Све док од мудре Кинескиње Меи Меи не добије поклон плишаног медвједића. И док сироти Ози, који осјећа да ће му тај медвједић промијенити живот, мисли да је то обична пуњена играчка, Лани вјерује да је плишани медо нешто посебно, да му чује мисли и да "ја" кад је вољен и срећан. Истина је, то није обичан медо.

Улоге: Алиса Шафер, Лео Хауард, Дин Кеин, Амелија Брукс

Режија: Шуки Левај

НОВА **13.00**

Савршени супруг

На Бадњак 2002. године трудна Лејси Петерсон нестала је из свога дома у Модесту у Калифорнији. Послије повратка са рибарског излета у марини Беркли њен супруг Скот Петерсон пријављује њен нестанак полицији и њеним родитељима, Шерон и Денису Рочи. Испрва се чини да Скот није сумњив, али када полиција сазна за његову ванбрачну везу с Амбер Фреј, а близу марине Беркли полиција пронађе распаднуто тијело жене и недоношчета, Скот почиње да паничари. Он промијени свој изглед, подигне велику количину новца и побјегне у Сан Дијего.

Улоге: Г. В. Бејли, Сара Браун, Дин Кеин, Ден Кешмен, Вилијам Коварт

Режија: Роџер Јанг

НОВА ТВ

6.30	И тако то, серија
7.00	Астро Бој, цртани филм
7.20	Super Лунатикс, цртани филм
8.00	Кад лишће пада, серија
9.20	Изгубљена част, серија
10.10	Вокер тексашки ренџер, серија
12.10	Ин магазин
13.00	ФИЛМ Савршени супруг
14.30	Вокер тексашки ренџер, серија
16.20	Заувијек сусједи, серија
17.00	Вијести
17.20	Ин магазин
18.00	Кад лишће пада, серија
19.10	Дневник
20.00	Изгубљена част, серија
21.00	Ларин избор, серија
22.00	Вијести
22.20	ФИЛМ Брачна клопка
0.10	ФИЛМ Савршени супруг
1.40	На путу према доље, серија
2.30	Сајнфелд, серија
3.20	На путу према доље, серија
4.00	Езо ТВ
4.50	Дневник
5.40	Ин магазин

10.10

ВОКЕР ТЕКСАШКИ РЕНЏЕР, СЕРИЈА

РТС1

6.00	Вијести
6.05	Јутарњи програм
9.00	Вијести
9.05	Кошаркаши, серија
9.40	Гастрономад
9.55	Траг
10.30	Мој хероја
11.00	Борба са природом
12.00	Дневник
12.10	Спорт плус
12.20	Мјесто злочина: Њујорк, серија
13.10	ФИЛМ Крај зиме
14.50	Гастрономад
15.00	Ово је Србија
16.00	Село гори а баба се чешља, серија
17.00	Дневник РТ Војводина
17.20	Шта радите, бре
17.40	Београдска хроника
18.20	Око
19.00	Слагалица
19.30	Дневник
19.50	Село гори, а баба се чешља, серија
20.40	Лига шампиона: Челси - Барселона
23.00	Мјесто злочина: Њујорк, серија
23.50	Дневник
0.10	Ружна Бети, серија
0.50	ФИЛМ Случај Лукона
2.50	Репризни програм

17.20

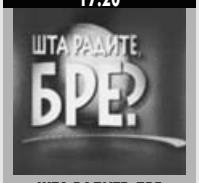

ШТА РАДИТЕ, БРЕ

РТС2

6.40	Слагалица
7.30	Ози Бу, цртани филм
7.50	Оливија, цртани филм
8.05	Френине ципеле
8.20	Плава птица
8.40	Школски програм
9.50	е-ТВ
10.30	ТВ мрежа
11.00	Други вијек
11.30	Знакови времена
11.35	Одгонетање
12.00	Музика
12.30	Либела
12.50	Трезор
13.50	Плава птица
14.10	Школски програм
15.50	Ексклузивно
16.30	Линк
17.00	Капри, серија
17.50	Живот и каријера
-	Одбојка (ж): Црвена звезда - Спартак
18.30	Свјетски изазов
20.00	У свијету
20.20	Лига шампиона, емисија
20.40	Беокулт
21.00	Капри, серија
22.00	ФИЛМ Биће крви
0.40	У славу Питера Тоша
1.20	Репризни програм

АТВ

6.00	Најбоље године
7.00	Визита
8.00	Јутарњи програм
8.50	Вијести
9.00	Бумба, цртани филм
9.05	Ноди, цртани филм
9.20	Мој џепни љубимац, цртани филм
9.30	Гарфилд, цртани филм
9.50	Лијени град, цртани филм
10.10	Бакуган, цртани филм
10.40	Сирене, цртани филм
11.10	Нецензурисано
11.40	Вијести
12.00	Слијепа љубав, серија
13.00	Кад лишће пада, серија
14.30	ФИЛМ
16.30	Слијепа љубав, серија
17.30	Непобједиве Банзуке
18.00	Визита
19.00	Вијести
20.00	Кад лишће пада, серија
21.00	Амплитуда
22.00	Вијести
22.20	ФИЛМ
0.20	Моје драге комшије, серија
1.50	Секс и град, серија
2.20	Ноћни програм

К3

9.00	Вијести
9.05	Олуја, серија
10.00	Јужна ноћ, серија
11.00	Код природа подивља
11.30	Храна и вино
12.00	Вијести
12.05	Украдени животи, серија
13.00	SMS Party
15.00	Вијести
15.05	Потез
16.00	Јужна ноћ, серија
16.50	Крис Еџнел, мађионичар
17.10	Олуја, серија
18.10	Храна и вино
18.40	Новости
19.30	Дневник РТС
20.00	Страсти и интриге, серија
21.00	Лице нације
22.00	Новости
22.30	ФИЛМ Четири годишња доба: Прољеће

ФТВ

7.00	Јутарњи програм
9.00	Вијести
9.05	Тајна старог моста, серија
10.00	Harveytoons
10.20	У змајевом гнијезду
10.40	Шта сте данас урадили
11.00	Све ће бити добро, серија
12.00	Дневник
12.10	Вила Марија, серија
14.20	Робна кућа
14.40	Паралеле
15.00	Вијести
15.20	Цимер фреј, серија
16.00	Све ће бити добро, серија
17.00	Федерација данас
17.10	Тајна старог моста, серија
18.20	Луд збуњен нормалан, серија
19.30	Дневник
20.10	Свијет фудбалског хулиганства
21.00	Ларин избор, серија
22.00	Цимер фреј, серија
22.30	Дневник
23.00	Изгубљени свијет комунизма
23.50	ФИЛМ Црни хоризонт
1.30	Дневник

ХРТ1

6.00	Међу нама
7.00	Добро јутро Хрватска
8.50	Лугарница, серија
9.50	Вијести
10.10	Смрт у зору
11.10	Деби Тревис преуређује
12.00	Дневник
12.30	Кад заволим вријеме стане, серија
13.10	Др Оз
14.00	Вијести
14.20	Религијски програм
14.40	Образовни програм
15.00	Понос Раткајевих, серија
16.00	Алиса, слушај своје срце, серија
17.00	Вијести
17.20	Хрватска уживо
18.20	Осми кат
19.10	20пет
19.20	Лото
19.30	Дневник
20.00	Мисија: Заједно
20.50	Паралеле
21.20	24, серија
22.20	Отворено
23.00	Дневник
23.30	Други формат
0.50	Џез
1.50	In medias res
2.30	Закон и ред: Одјел за жртве, серија
3.20	Образовни програм
3.50	Други формат
4.30	Лугарница, серија
5.20	Осми кат

11.10

ДЕБИ ТРЕВИС ПРЕУРЕЂУЈЕ

ХРТ2

6.40	Кад заволим вријеме стане, серија
7.20	Телетабис, цртани филм
7.40	Мала ТВ
8.10	Мега Минди, серија
8.40	Конор на тајном задатку, серија
10.00	Пренос сједнице Хрватског сабора
13.30	ФИЛМ Оси и Тед
15.00	Деграси Нова генерација, серија
15.20	Дјевојчица из будућности, серија
15.50	Школски сат
16.40	Мала ТВ
17.00	Доктор Ху, серија
17.50	Регионални дневник
18.20	Жупанијска панорама
18.30	Tree Hill, серија
19.10	Телетабис, серија
19.40	Музика
20.00	In medias res
20.20	Лига шампиона
23.00	Закон и ред: Одјел за жртве, серија
23.40	Кет и Ким, серија
0.10	Симпсони, серија
0.30	Браћа и сестре, серија
1.20	Коџак, серија
2.10	Музика

15.00

ДЕГРАСИ НОВА ГЕНЕРАЦИЈА, СЕРИЈА

0⁰⁰ Б92

Фалсификат

Френки је човјек који је на вријеме схватио да се злочин не исплати и за живот зарађује као власник стриптиз-бара. Али, његов пријатељ га ипак наговори да му помогне у "утопљавању" милион долара вриједних, иако лажних новчаница. Рутински посао изненада се претвара у крваву обрачун у којем гине прерушени полицајац. Томе је, да ствар буде гора, свједок била полицајчева сестра Колин, која одлучује да сама пронађе убицу и узме правду у своје руке.

Улоге: Хилари Свонк, Корбин Берснер, Брус Пејн

Режија: Џон Малори Ашер

0²⁰ ПИНК БХ

Опсједнутост

Елеанор, Теодора и Лук имају заједничку особину: прогони их несаница. Када добију понуду др Мароуа да се с њим настане у застрашујућем дворцу "Хил хаус", они не слуте да доктор скрива разлоге њихове присутности. Он је одлучио да проведе истраживање о праисконским људским реакцијама на страх, те припремио све потребно да би препао своје покусне кунићe.

Улоге: Лили Тејлор, Лиам Нисон, Кетрин Зита Џонс, Овен Вилсон, Брус Дерн

Режија: Жан де Бонт

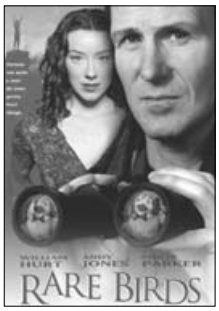

Б92 0.00

Ријетке птице

Дејв Парсел је један од оних ликова којима ништа не иде од руке. Жена му живи у Вашингтону, брак му се налази пред распадом, а ресторан у који је уложио све што је имао, пред затварањем је. У готово безизлазној ситуацији појављује се Дејвов комшија Фонс који је пронашао десет килограма кокаина и тражи Дејва да му помогне при препродаји. Уз то, смишља наоко сулуди план за спасавање некад популарног ресторана. Дејв и Фонс пријављују појаву врло ријетке птице за коју се вјерује да је изумрла. У најкраћем могућем року скупљају се хорде љубитеља птица те (које ли случајности) махом троше новац у Дејвовом ресторану.

Улоге: Вилијам Харт, Моли Паркер, Енди Џонс, Вики Хајнс
Режија: Старла Ганарсон

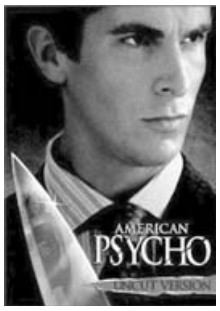

РТРС 0.50

Амерички психо

Патрик Батеман је млад, привлачан и богат. Припада пословној елити Њујорка. Живи савршено, у супермодерном апартману, користи само најбоље производе, носи најскупљу одећу. По дану је савршени млади пословни човјек, а ноћу - савршени серијски убица. Лијепе младе жене сматрају га неодољивим и мало која ће одбити његов позив. Необуздан у сексу, инвентиван у злочину, Патрик помно бира средства за убијање, од моторне пиле до скупоцјених сјечива. Исти позив за савршенством опсједа га у злочину и он повећава своју збирку лешева.

Улоге: Кристијан Бејл, Виљем Дафо, Џаред Лето, Џош Лукас
Режија: Мери Харон

РТРС

6.00	Музика
6.30	Инфо канал
7.00	Вијести
7.05	РТРС - 20 година дио вас
10.00	Ларин избор, серија
11.00	Истините приче - живот у САД
12.00	Дневник
12.10	Заувијек млад
12.40	Гастрономад
13.00	Ах, та планета
13.20	Музика
14.00	Сестре Елиот, серија
15.00	Вијести
15.10	У фокусу
15.50	Питајте тражимо одговор
16.30	Српска данас
17.00	РТРС - 20 година дио вас
19.00	Малац зналац
19.30	Дневник

ПИНК БХ

6.00	Сестре, серија
7.00	Удри мушки
9.40	Курсаније
10.50	Тајна љубав, серија
12.00	Инфо топ
12.10	Курсаније
13.00	Брзе паре
14.00	Госпођица, серија
14.40	Генијалци
15.00	Сестре, серија
15.50	Инфо топ
16.00	Мала невјеста, серија
17.50	Инфо топ
18.20	Сити ексклузив
18.50	Мала невјеста, серија
19.40	Госпођица, серија

БН

6.30	Јутарњи програм
8.30	Није тешко бити ја
9.10	Приче о пјесмама
10.00	Новости
10.05	ФИЛМ
12.00	Новости
12.10	Став и контрастав
14.00	Новости
14.05	ФИЛМ
16.00	Дневник
16.10	Анали, серија
17.00	Серија
18.00	Данас у Српској
18.20	Спорт флеш
18.30	Ружа вјетрова, серија
19.30	Дневник
20.00	Бела лађа, серија
21.00	Пулс
22.30	Дневник
23.00	Анали, серија
23.50	ФИЛМ Додирнути празнину
1.20	Прељубници

БХТ 1

7.00	Добро јутро
9.00	Моко дијете свијета, цртани филм
9.10	Слагалица
9.40	Робот Роби, цртани филм
9.50	Пим и Пом, цртани филм
10.10	Езел, серија
11.00	Ретровизор
11.20	Са мало новца
12.10	Друштво знања
12.40	Гастро кутак
13.10	На дневном реду
13.40	Евроимпулс
14.30	Одличан 5+
14.30	Френдери, цртани филм
14.40	Математика
15.00	Слагалица
15.20	Цртани филм
15.30	Соко Визмар, серија
16.20	Хроника регија
16.50	Повјерљиви досијеи
17.20	Путеви здравља
18.00	Све у свему
18.40	Цртани филм
18.50	Репортажа
19.00	Дневник
19.30	Ретровизор
20.20	Мјесто злочина: Њујорк, серија
21.00	Трећа страна
22.00	Дневник
22.30	Браћа Карамазови, серија
23.10	Соко Визмар, серија
0.00	Мјесто злочина: Њујорк, серија
0.40	Све у свему

ОБН

7.50	Џералд Мекбоинг, цртани филм
8.00	Нимболи, цртани филм
8.05	Атомска Бети, цртани филм
8.30	Метајетс, цртани филм
9.00	Џони Тест, цртани филм
9.05	Оги и жохари, цртани филм
9.40	Наша мала клиника, серија
10.30	Принц из Бел Ејра, серија
11.00	Survivor
11.50	Crime Time, цртани филм
11.55	Инфо
12.20	Џанан, серија
13.20	Кисмет, серија
14.20	Долина вукова, серија
15.40	Ја сам твоја судбина, серија
16.20	Survivor
17.00	Сто за 4
17.30	Survivor
18.40	Инфо
19.10	ОБН спорт
19.20	Вокс специјал

РТЛ

6.20	РТЛ данас
6.50	Dragon Ball Z, цртани филм
7.40	ПопПикси, цртани филм
7.50	Моји шепни љубимци, цртани филм
8.10	Кобра 11, серија
10.00	Магазин
10.20	Галилео
11.20	Ватрено небо, серија
12.00	Ружа вјетрова, серија
13.00	Крв није вода, серија
14.00	Survivor
15.00	Кобра 11, серија
16.50	РТЛ 5 до 5
17.00	Вечера за 5
17.50	Кувар и пол
18.00	Магазин
18.30	РТЛ данас
19.00	Крв није вода, серија

20.10

ЛАРИН ИЗБОР, СЕРИЈА

20.10	Ларин избор, серија
21.00	ФИЛМ Адаптација
22.30	Дневник
23.10	Код 9, серија
0.00	Стјуардесе, серија
0.50	ФИЛМ Амерички психо
2.30	Сестре Елиот, серија
3.20	Дневник
3.50	У фокусу
4.30	Код 9, серија
5.20	Музика
5.30	Питајте тражимо одговор

15.00

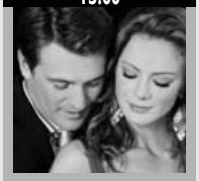

СЕСТРЕ, СЕРИЈА

20.30	Жене са Дедиња, серија
21.30	Забрањени форум
23.20	Бројеви, серија
0.10	ФИЛМ Орканси висови
2.30	Сити ексклузив
3.00	Голд експрес

Б92

6.00	Заувијек сусједи, серија
8.20	Долина сунца, серија
9.30	Хоћу да знам
10.00	Вијести
10.10	Дневни магазин
12.00	Цртани филмови
13.40	ФИЛМ Стигла вам је пошта
16.00	Вијести
16.30	Спортски преглед
17.00	Два и по мушкарца, серија
17.30	Џои, серија
18.00	Пут око свијета, квиз
18.30	Вијести
19.00	Између двије ватре
19.30	Штрумфови, цртани филм
20.00	Истражитељи из Мајамија, серија
21.00	Лига Европе: Атлетик Билбао - Спортинг Лисабон
23.00	Вијести
0.00	ФИЛМ Ријетке птице
1.40	Истражитељи из Мајамија, серија
2.30	Саут Парк, серија
2.50	ФИЛМ Бал монструма
-	Инфо

ТВ1

6.00	Закон љубави, серија
8.05	Украдени животи, серија
9.05	Олуја, серија
10.05	Лунска ноћ, серија
11.00	Добар, лош, зао
12.00	Вијести
12.10	Догађаји који су промијенили свијет
13.00	Мјесто злочина: Лас Вегас, серија
14.00	Украдени животи, серија
15.00	Страсти и интриге, серија
16.00	Лунска ноћ, серија
17.00	Вијести
17.10	Олуја, серија
18.10	Пут у Сахару
19.00	Дневник
20.00	Страсти и интриге, серија
21.00	Ја бирам госте
22.40	ФИЛМ Рамбо
0.00	Вијести
0.30	Ја бирам госте
1.50	Ноћни програм

8.30

МЕТАЈЕТС, ЦРТАНИ ФИЛМ

20.00	Џанан, серија
21.00	Евро лига: Атлетико Мадрид - Валенсија
23.00	Survivor
0.40	ФИЛМ Освета за смрт
1.30	Инфо
1.50	Евро лига
4.10	Чувари планете

12.00

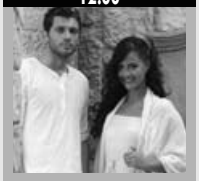

РУЖА ВЈЕТРОВА, СЕРИЈА

20.00	Ружа вјетрова, серија
21.00	Survivor
22.00	Мјесто злочина, серија
23.30	Вијести
23.40	Мјесто злочина: Њујорк, серија
1.30	Астро шоу
2.30	РТЛ данас

РАДИО РС

6.00	Јутарњи програм
9.00	Вијести
9.05	Ризница знања
9.40	Вријеме је за спорт
10.00	Вијести
10.05	Заједнички талас
11.00	Вијести
11.05	Заједнички талас
12.00	Подневне новости
12.10	Запјевајмо пјесме старе
12.30	Бањалука јуче, данас, сутра
12.40	Запјевајмо пјесме старе
13.00	Вијести
13.05	У ритму дана
14.00	Вијести
14.05	Свилен конац
15.00	Вијести
16.00	Дневник
16.30	Музика
17.00	Вијести
17.05	Отворено речено - Аргументи
18.00	Вијести
18.05	Мозаик радија
19.00	Вечерње новости
19.10	Заиграјмо, запјевајмо
20.00	Вијести
20.05	Хигијена живота
21.00	Вијести
21.05	Ризница знања
21.40	Староградска музика
22.00	Хроника дана
22.10	Најсвјетлије странице умјетничке музике
23.00	Вијести
23.05	Оаза
0.00	Поноћне вијести
0.05	Ноћни програм

Препоручујемо...

0⁴⁰ ОБН

Освета за смрт

Послије жениног бруталног убиства бивши мафијаш започиње рат са кинеским тријадама. Убиство жене и отмица дјеце кап је која је прелила чашу. Бивши мафијаш, чији план да се повуче у миран породични живот пропада, започиње освету. Бен Арчер мафијаш је који жели да напусти прљаве послове и започне миран живот с породицом. Његова супруга Синтија социјална је радница задужена за спречавање илегалних имиграција Кинеза у САД.

Улоге: Жан Клод ван Дам, Сајмон Јам Филип Тан, Валери Тиан, Тони Скиена
Режија: Филипе Мартинез

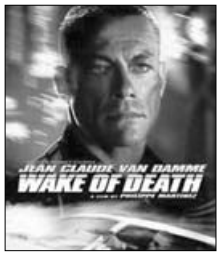

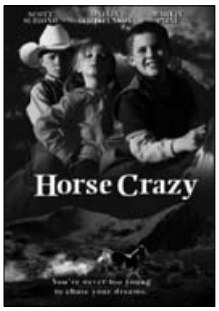

ХРТ 2 **13.10**

Луд за коњима

Тајлер има млађу сестру, седмогодишњу Сем, која се према њему односи као да му је мајка. Нико не разуме како то може трпјети, осим његовог најбољег пријатеља Стонија који се недавно доселио. У школи су гледали филм "Дивљи коњи у Невади" и задивљени Тајлер закључи да је довољно отићи у Неваду и једног од милиона мустанга довести кући. Његов старији брат Бред спрема се баш тамо како би Божић провео са својом дјевојком. За Тајлера је то прст судбине и знак да мора остварити своју жељу: отићи по дивљег коња.
Улоге: Мајкл Глаусер, Британи Армстронг, Џонатан Кронин, Аризона Тејлор
Режија: Ерик Хендершот

НОВА **23.20**

Савршени странац

Послије убиства њене пријатељице новинар истраживач Ровена Прајс одлучи да сазна истину о њеној смрти. Сви трагови воде до моћног Харисона Хила. Ровена одлучи да се преруши и уз помоћ свог сарадника Мајлса Хеилија дође ближе Хилу. Представљајући се као Кетрин која ради у Хиловој агенцији те као Вероника која флертује с Хилом онлајн, Ровена схвати да она није једина која мијења свој идентитет. Што је Ровена ближе циљу да открије истину, то је више у опасности.
Улоге: Хали Бери, Брус Вилис, Џовани Рибиси
Режија: Џејмс Фоли

НОВА ТВ

6.30 И тако то
7.00 Астро Бој, цртани филм
7.50 Супер Лунатикс, цртани филм
8.30 Кад лишће пада, серија
9.40 Изгубљена част, серија
10.40 Вокер, тексашки ренџер, серија
12.40 Ин магазин
13.30 Ларин избор, серија
14.30 Вокер, тексашки ренџер, серија
16.20 Заувијек сусједи, серија
17.00 Вијести
17.20 Ин магазин
18.00 Кад лишће пада, серија
19.10 Дневник

14.30

ВОКЕР, ТЕКСАШКИ РЕНЏЕР, СЕРИЈА

20.00 Изгубљена част, серија
21.00 Ларин избор, серија
22.00 Вијести
22.20 Провјерено
23.20 **ФИЛМ** Савршени странац
1.20 **ФИЛМ** Брочна клопка
3.00 Глупост није препрека, серија
3.20 Сједи и ћути, серија
3.50 Сајнфелд, серија
4.10 Езо ТВ
5.10 Дневник
6.00 Ин магазин

РТС 1

6.00 Вијести
6.05 Јутарњи програм
9.00 Кошаркаши, серија
9.50 Гастрономад
10.00 Сасвим природно
10.20 Моја лијепа Србија
11.00 Сунце
12.00 Дневник
12.10 Спорт плус
12.20 Мјесто злочина: Њујорк, серија
13.10 **ФИЛМ** Обавезана тајном
15.00 Ово је Србија
15.50 Село гори а баба се чешља, серија
17.00 Дневник РТ Војводина
17.20 Шта радите, бре
17.40 Београдска хроника
18.20 Око
19.00 Слагалица
19.30 Дневник

12.10

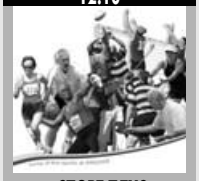

СПОРТ ПЛУС

20.00 Село гори а баба се чешља, серија
21.00 Ријеч на ријеч
22.40 Велики изазов
23.30 Дневник
23.50 Мјесто злочина: Њујорк, серија
0.40 Ружна Бети, серија
1.30 **ФИЛМ** Лутајућа ружа
3.20 Репризни програм

РТС 2

6.00 Концерт за добро јутро
6.50 Слагалица
7.30 Ози Бу, цртани филм
8.00 Оливија, цртани филм
8.10 Франине ципеле
8.20 Школски програм
9.50 Српске спортске легенде
10.20 Контекст
10.50 У свијету
11.20 Траг у простору
11.50 Музика
12.30 Беокупт
13.00 Трезор
13.50 Школски програм
15.20 Ликовна колонија
15.40 ТВ лица
16.30 Образовни програм
17.00 Капри, серија
17.50 Концерт Тканице
- Одбојка: Црвена звезда - Војводина
18.30 Метрополис
19.00 Ликовна колонија
19.20 Попај, цртани филм
20.00 Београдска филхармонија
21.40 Мјесто за нас
22.00 Капри, серија
23.00 **ФИЛМ** Кенди
0.40 Бунт
1.10 Репризни програм

АТВ

6.00 Најбоље године, серија
7.00 Визита
8.00 Јутарњи програм
9.00 Бумба, цртани филм
9.05 Ноди, цртани филм
9.20 Мој џепни љубимац, цртани филм
9.30 Гарфилд, цртани филм
9.50 Лијени град, цртани филм
10.10 Бакуган, цртани филм
10.40 Сирене, цртани филм
11.10 Нецензурисано
11.40 Вијести
12.00 Слијепа љубав, серија
13.00 Кад лишће пада, серија
14.30 **ФИЛМ** Слијепа љубав, серија
17.30 Непобједиве банзуке
18.00 Визита
19.00 Вијести
20.00 Кад лишће пада, серија
21.00 Курсаније
22.00 Вијести
22.20 **ФИЛМ** Моје драге комшије, серија
0.20 Секс и град, серија
1.50 Ноћни програм
2.20

К3

9.00 Вијести
9.05 Олуја, серија
10.00 Јужна ноћ, серија
11.00 Кад природа подивља
11.10 Храна и вино
12.00 Вијести
12.05 Серија
12.50 SMS box
15.00 Вијести
15.05 Страсти и интриге, серија
16.00 Јужна ноћ, серија
16.50 Храна и вино
17.10 Олуја, серија
18.10 Храна и вино
18.40 Новости
19.30 Дневник РТС
20.00 Страсти и интриге, серија
21.00 Став
22.00 Новости
22.30 **ФИЛМ** Рамбо

ФТВ

7.00 Јутарњи програм
9.00 Вијести
9.05 Тајна старог моста, серија
10.00 Harveytoons
10.20 Хајд у парк
10.50 Лове караван
11.00 Све ће бити добро, серија
12.00 Дневник
12.10 Ларин избор, серија
13.10 Вила Марија, серија
13.50 Цртани филм
14.20 Свијет фудбалског хулиганства
15.00 Вијести
15.10 Цимер фрај, серија
16.00 Све ће бити добро, серија
17.00 Федерација данас
17.10 Тајна старог моста, серија
18.20 Луд збуњен нормалан, серија
19.30 Дневник
20.10 Одговорите људима
21.00 Ларин избор, серија
22.00 Цимер фрај, серија
22.40 Дневник
23.10 **ФИЛМ** Subway
0.50 Вила Марија, серија
1.40 Дневник

ХРТ 1

6.00 Религијски програм
7.00 Добро јутро, Хрватска
8.50 Лугарница, серија
10.00 Вијести
10.10 Филмска звијезда
11.00 Деби Тревис преуређује
12.00 Дневник
12.30 Кад заволим вријеме стане, серија
13.10 Др Оз
14.00 Вијести
14.10 Тренутак спознаје
15.00 Понос Раткајевих, серија
16.00 Алиса, слушај своје срце, серија
17.00 Вијести
17.20 Хрватска уживо
18.20 Осми кат
19.10 20пет
19.30 Дневник

18.20

ОСМИ КАТ

20.00 Све у 7
21.00 Пола уре културе
21.30 **ФИЛМ** Ничија земља
23.10 Дневник
23.50 Нено Белан
0.40 Ин медијас рес
1.40 Закон и ред: Одјељење за жртве, серија
2.20 Др Оз
3.20 Репризни програм
4.30 Лугарница, серија
5.20 Осми кат

ХРТ 2

6.40 Кад заволим вријеме стане, серија
7.20 Телетабис, цртани филм
7.40 Мала ТВ
8.10 Мега Минди, серија
8.40 Конор на тајном задатку, серија
9.10 Школски сат
10.00 Сједница Хрватског сабора
13.10 **ФИЛМ** Луд за коњима
14.40 Деграси Нова генерација, серија
15.10 Дјевојчица из будућности, серија
15.30 Школски сат
16.20 Мала ТВ
16.50 Јом Хашоа
18.00 Регионални дневник
18.20 Жупанијска панорама
18.30 Тре Хил, серија
19.10 Телетабис, цртани филм
19.40 Музика

23.50

У УРЕДУ, СЕРИЈА

20.00 Ин медијас рес
20.50 Европска лига
23.20 Закон и ред: Одјељење за жртве, серија
23.50 У уреду, серија
0.30 Симпсони, серија
0.50 Браћа и сестре, серија
1.20 Коџак, серија
2.10 Музика

21⁰⁰ Адаптација

РТРС

Чарли Кауфман је сценариста који покушава да адаптира књигу Сузан Орлеа "Крадљивац орхидеја" (насталу према истинитом догађају) и то му не полази за руком. "Крадљивац орхидеја" је прича о ексцентричном Џону Ларошу, крадљивцу и препродавцу ријетких орхидеја. За то вријеме Чарлијев брат близанац Доналд, коме све иде од руке, такође покушава да постане сценариста. Чарли се кроз књигу заљубљује у Сузан.
Улоге: Николас Кеју, Тилда Свинтон, Мерил Стрип
Режија: Спајк Џонз

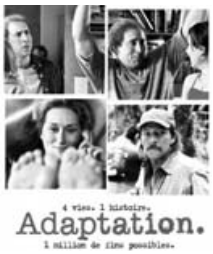

0¹⁰ Оркански висови

ПИНК БХ

Хитклиф је момак кога је као малог усвојио богати земљопосједник Ерншоу. Током одрастања Хитклиф се заљубљује у Ерншоуву кћерку Кети, али њен брат Хенри никако не жели да га прихвати као дио породице. Послије очеве смрти Хенри проглашава Хитклифа за слугу и тако онемогућава Кети да се уда за њега, јер би то била велика срамота за породицу. Када Кети бива приморана да се уда за другог човјека, Хитклиф напушта имање, чини се заувијек.
Улоге: Ралф Фајнс, Жилијет Бинош, Џенет Мектир, Софи Ворд
Режија: Питер Козмински

РТРС **22.40**

Стаклена менажерија

Том Вингфилд се враћа у руинирани стан гдје је живио са мајком и болесном сестром Лором. Он се присјећа дана које су провели заједно. Амандин муж и отац дјеце давно је напустио породицу, а Аманда је наставила да живи у прошлости. Том ради у фабрици уздржавајући породицу, док све своје слободно вријеме проводи у јефтиним биоскопима гледајући филмове. Аманда опсесивно тражи Лори удварача, док Лора већину времена проводи бринући се о својој колекцији стаклене менажерије. На инсистирање мајке Том на вечеру доводи старог пријатеља Џима.

Улоге: Џоан Вудворд, Џон Малкович, Карен Ален
Режија: Пол Њуман

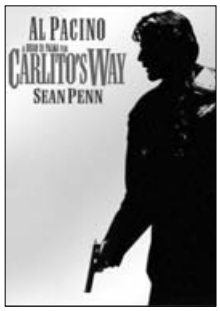

ХРТ 1 **0.50**

Карлитов начин

Бивши затвореник из Порторика послије изласка из затвора одлучује да не упадне у невоље, али га прошлост, везе и наивност његовог адвоката и најбољег пријатеља поново увлаче у свијет подземља. Надајући се да ће зарадити довољно новца да оде из Њујорка, Карлито Бриганте преузима управљање једним ноћним клубом, обнавља везу с једном плесачицом, али га стари познаници и стари инстинкти враћају у свијет насиља и неповјерења.

Улоге: Ал Пачино, Шон Пен, Пенелопе Ен Милер
Режија: Брајан де Палма

РТРС

6.00	Музика
6.30	Инфо канал
7.00	Вијести
7.05	Јутарњи програм
9.00	Вијести
9.10	Ларин избор, серија
10.10	Пиплинзи, цртани филм
10.20	Енни Бенни, цртани филм
10.30	Фраголанија, цртани филм
11.00	Истините приче - живот у САД
12.00	Дневник
12.10	ФИЛМ
14.10	Сестре Елиот, серија
15.00	Вијести
15.10	У фокусу
15.50	Ах та планета
16.30	Српска данас
17.00	Ларин избор, серија
18.00	Бањалучка панорама
18.30	ТВ Бинго
19.30	Дневник

ПИНК БХ

6.00	Сестре, серија
7.00	Удри мушки
9.40	Курсаније
10.50	Тајна љубав, серија
12.00	Инфо топ
12.10	Курсаније
13.00	Брзе паре
14.00	Госпођица, серија
14.40	Генијалци
15.00	Сестре, серија
15.50	Инфо топ
16.00	Мала невјеста, серија
17.50	Инфо топ
18.20	Сити ексклузив
18.50	Мала невјеста, серија

БН

6.30	Јутарњи програм
8.30	Није тешко бити ја
9.00	Приче о пјесмама
10.00	Новости
10.05	ФИЛМ
12.00	Новости
12.10	Пулс
14.00	Новости
14.05	ФИЛМ
15.30	Објективом кроз Семберију
16.00	Дневник
16.20	Анали, серија
17.00	Серија
18.00	Данас у Српској
18.20	Спорт флеш
18.30	Ружа вјетрова, серија
19.30	Дневник
20.00	Бела лађа, серија
21.00	Док. програм
22.30	Дневник
23.00	Лото
23.10	ФИЛМ Лет у будућност
1.30	Прељубници

БХТ 1

7.00	Добро јутро
9.10	Цртани филм
9.15	Слагалица
9.30	Математика
10.10	Езел, цртани филм
11.00	Ретровизор
11.30	Повјерљиви досијеи
12.10	Трећа страна
13.10	Браћа Карамазови, серија
13.40	Путеви здравља
14.30	Одличан 5+
14.40	У потрази за чудима
15.00	Слагалица
15.20	Цртани филм
15.40	Соко Визмар, серија
16.30	Хроника регија
17.00	Екологика
17.30	Гастро кутак
18.00	Све у свему
18.40	Цртани филм
19.30	Дневник
19.40	Ретровизор
20.20	Мјесто злочина: Њујорк, серија
21.00	Димензија више
22.00	Дневник
22.30	ФИЛМ Нормалан
0.10	ФИЛМ Каидан
2.10	Соко Визмар, серија
2.50	Мјесто злочина: Њујорк, серија
3.30	Све у свему

ОБН

7.50	Џералд Мекбоинг, цртани филм
8.00	Нимболи, цртани филм
8.05	Атомска Бети, цртани филм
8.30	Метајетс, цртани филм
9.00	Џони Тест, цртани филм
9.05	Оги и жохари, цртани филм
9.40	Наша мала клиника, серија
10.30	Принц из Бел Ејра, серија
11.00	Survivor
11.10	Стол за 4
11.50	Crime Time, цртани филм
11.55	Инфо
12.20	Џанан
13.20	Кисмет, серија
14.20	Долина вукова, серија
15.40	Ја сам твоја судбина, серија
16.20	Survivor
17.00	Јеловници изгубљеног времена
17.30	Survivor
18.50	Инфо
19.00	ОБН спорт
19.20	Пословни свијет

РТЛ

6.20	РТЛ данас
6.50	Dragon Ball Z, цртани филм
7.40	ПопПикси, цртани филм
7.50	Моји шепни љубимци, цртани филм
8.10	Кобра 11, серија
10.00	Магазин
10.20	Галилео
11.20	Ватрено небо, серија
12.00	Ружа вјетрова, серија
13.00	Крв није вода, серија
14.00	Survivor
15.00	Кобра 11, серија
16.50	РТЛ 5 до 5
17.00	Галилео
17.50	Кувар и пол
18.00	Магазин
18.30	РТЛ данас
19.00	Крв није вода, серија

18.00

БАЊАЛУЧКА ПАНОРАМА

20.10	Оно наше што некад бјаше, серија
21.00	Интервју
22.00	Из икса у икс, серија
22.30	Дневник
22.40	ФИЛМ Стаклена менаиерија
0.20	Сестре Елиот, серија
1.20	Интервју
2.10	Дневник
2.40	У фокусу
3.20	ФИЛМ Стаклена менаиерија
5.00	Музика

10.50

ТАЈНА ЉУБАВ, СЕРИЈА

20.00	Госпођица, серија
21.00	Гранд шоу
22.00	Папараџо лов на познате
23.00	Top Speed
23.20	Бројеви, серија
0.10	ФИЛМ Љубавна болка
2.30	Сити ексклузив
2.50	Гранд шоу

Б92

6.00	Заувијек сусједи, серија
8.20	Долина сунца, серија
9.30	Хоћу да знам
10.00	Вијести
10.10	Дневни магазин
12.00	Цртани филмови
13.50	Наша мала клиника, серија
16.00	Вијести
16.30	Спортски преглед
17.00	Два и по мушкарца, серија
17.30	Џои, серија
18.00	Пут око свијета, квиз
18.30	Вијести
19.00	Између двије ватре
19.30	Штрумпфови, цртани филм
20.00	Истражитељи из Мајамија, серија
21.00	ФИЛМ Гласник из пакла
23.00	Вијести
23.30	ФИЛМ Амерички психо
1.20	Истражитељи из Мајамија, серија
2.10	Инспектор Валандер, серија
3.40	ФИЛМ Велика авантура у Паризу
-	Инфо

ТВ1

6.00	Закон љубави, серија
8.05	Украдени животи, серија
9.05	Страсти и интриге, серија
10.05	Јунска ноћ, серија
11.00	Ја бирам госте
12.00	Вијести плус
13.05	Пут у Сахару
14.00	Украдени животи, серија
15.00	Страсти и интриге, серија
16.00	Јунска ноћ, серија
17.00	Вијести
17.10	Олуја, серија
18.10	ТВ Једна
19.00	Дневник
20.00	Туркан, серија
21.00	Петком са Николином Вељовић
22.00	ТВ Једна
22.30	ФИЛМ .45
0.20	Вијести
0.30	Петком са Николином Вељовић
1.30	ТВ једна
2.10	Ноћни програм

10.30

ПРИНЦ ИЗ БЕЛ ЕЈРА, СЕРИЈА

20.00	Џанан, серија
21.00	Кисмет, серија
22.00	Ред карпет
23.00	Survivor
0.00	Shuga: Love Sex Money, серија
0.20	ФИЛМ Скитница
2.40	Инфо
3.00	Ред карпет
3.50	Еврлига
6.20	Инфо
6.30	Чувари планета

6.30

DRAGON BALL Z, ЦРТАНИ ФИЛМ

20.00	Ружа вјетрова, серија
20.50	ФИЛМ Дуги викенд
22.30	ФИЛМ Какви лажњаци
0.00	ФИЛМ Пољубац смрти
1.50	Астро шоу
2.50	РТЛ данас
3.30	Дискавери

РАДИО РС

6.00	Јутарњи програм
9.00	Вијести
9.05	Ризница знања
9.40	Вријеме је за спорт
10.00	Вијести
10.05	Заједнички талас
11.00	Вијести
11.05	Заједнички талас
12.00	Подневне новости
12.10	Запјевајмо пјесме старе
12.30	Бањалука јуче данас сутра
12.40	Запјевајмо пјесме старе
13.00	Вијести
13.05	У ритму дана
14.00	Вијести
14.05	Свилен конац
15.00	Вијести
16.00	Дневник
16.30	Музика
17.00	Вијести
17.05	Актуелности
18.00	Вијести
18.05	Мозаик радија
19.00	Вечерње новости
19.10	Заиграјмо, запјевајмо, емисија народне музике
20.00	Вијести
20.05	Култура у огледалу
21.00	Вијести
21.05	Ризница знања
21.40	Староградска музика
22.00	Хроника дана
22.10	Најсвјетлије странице умјетничке музике
23.00	Вијести
23.05	Ријеч и музика
0.00	Поноћне вијести
0.05	Ноћни програм

Препоручујемо...

0²⁰ ОБН

Скитница

Комична драма о двојици преваранта чије се наизглед безазлено трговање по америчком југу претвара у опасну пустоловину након што их тражени убица узме као таоце. Едгар и Моралес путују по америчкој држави Арканзас представљајући се као свештеници који продајом чарапа желе да зараде новац за помоћ сиротишту. Религиозни становници тамошњих провинцијских мјесташаца радо ће потрошити новац у наводне добротворне сврхе.

Улоге: Елен Баркин, Ренди Тревис, Боб Хоскинс, Вес Бентли, Антонио Бандерас
Режија: Арни Глимхер

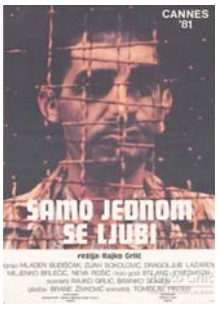

ХРТ 1 **21.00**

Само једном се љуби

По завршетку рата млади партизан Томислав и његови партијски другови Вуле и Мирко задужени су да организују цивилни живот у градићу недалеко од Загреба. Ради обнове и културног уздизања широких маса из Загреба су послати и позоришни глумци, међу којима и лијепа Беба, балерина буржоаског поријекла у коју се Томислав одмах заљуби. Иако из два различита свијета, пар се убрзо и вјенча. Стигну им Бебини родитељи, загребачка грађанска господа која не крију гађење према новом поретку.

Улоге: Предраг Мики Манојловић, Владица Милосављевић, Младен Будишчак, Зијах Соколовић, Драгољуб Лазаров

Режија: Рајко Грлић

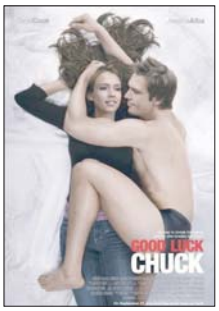

НОВА **22.00**

Предигра за брак

Као десетогодишњи дјечак Чак је одбио да пољуби дјевојку која због тога баца проклетство на њега које га прати и сада кад је одрастао. Чак је сада у својим тридесетима успјешан зубар, али има велики проблем када су у питању односи са женама. Наиме, он не може рећи дјевојкама да их воли, јер га то увијек доводе до прекида везе и вјенчања дјевојке с неким другим. Једног дана, управо на једном таквом вјенчању његове бивше дјевојке, Чак постаје свјестан те окрутне чињенице, али и упознаје дјевојку која му се свиди на први поглед. Кам га одбија, али околности је доводе у његову ординацију те се поново срећу.

Улоге: Џесика Алба, Дејн Кук, Ден Фоглер, Мајкл Теиген

Режија: Марк Хелфих

НОВА ТВ

6.30 И тако то, серија
7.20 Астро Бој, цртани филм
7.50 Супер Лунатикс, цртани филм
8.30 Кад лишће пада, серија
9.40 Изгубљена част, серија
10.40 Вокер тексашки ренџер, серија
12.40 Ин магазин
13.30 Ларин избор, серија
14.30 Вокер тексашки ренџер, серија
16.20 Заувијек сусједи, серија
17.00 Вијести
17.20 Ин магазин
18.00 Кад лишће пада, серија
19.10 Дневник

14.30

ВОКЕР, ТЕКСАШКИ РЕНЏЕР, СЕРИЈА

20.00 ФИЛМ Јесмо ли стигли
22.00 ФИЛМ Предигра за брак
23.50 ФИЛМ Све за лову
1.40 ФИЛМ Савршени странац
3.30 Над липом 35
4.30 Езо ТВ
5.50 Дневник

РТС 1

6.00 Вијести
6.05 Јутарњи програм
9.00 Вијести
9.05 Кошаркаши, серија
9.40 Гастрономад
10.00 Разгледница
10.30 Странац у Србији
11.00 Дешифровање прошлости
12.00 Дневник
12.10 Спорт плус
12.30 Мјесто злочина: Њујорк, серија
13.20 ФИЛМ Потјера за срећком
14.50 Гастрономад
15.00 Ово је Србија
16.00 Село гори а баба се чешља, серија
17.00 Дневник РТ Војводина
17.20 Шта радите бре
17.40 Београдска хроника
18.20 Око
19.00 Слагалица
19.30 Дневник

12.10

СПОРТ ПЛУС

20.00 Село гори а баба се чешља, серија
21.00 ФИЛМ Пљачка
23.10 Мјесто злочина: Њујорк, серија
0.00 Дневник
0.20 Ружна Бети, серија
1.00 ФИЛМ Вирус
2.40 Репризни програм

РТС 2

6.00 Концерт за добро јутро
6.40 Слагалица
7.25 Ози Бу, цртани филм
7.30 Мунзи, цртани филм
7.35 Попај, цртани филм
8.00 Оливија, цртани филм
8.10 Френине ципеле
8.15 Школски програм
9.40 Мој љубимац
10.20 Метрополис
10.50 Мјесто за нас
11.10 Док. програм
11.50 Музика
12.30 Емисија из културе
13.00 Трезор
13.50 Школски програм
15.50 Екологија
16.20 Док. програм
17.00 Капри, серија
17.50 Кошарка - Суперлига
20.00 Срби у Холивуду
20.30 Лов и риболов
21.00 Капри, серија
21.50 Контекст
22.20 Савремени писци
22.50 Научни кафе
23.40 Бисери циганске музике
0.30 Репризни програм

К3

9.00 Вијести
9.05 Олуја, серија
10.00 Јужна ноћ, серија
11.00 Код природа подиља
11.30 Храна и вино
12.00 Вијести
12.05 Серија
12.50 SMS Box
15.00 Вијести
15.05 Став
16.00 Јужна ноћ, серија
17.00 Хроника Добоја
18.00 Храна и вино
18.40 Новости
19.30 Дневник РТС
20.00 Страсти и интриге, серија
21.00 Завичају мили рају
22.00 Новости
22.30 ФИЛМ .45

ХРТ1

6.00 Тренутак спознаје
7.00 Добро јутро Хрватска
9.00 Лугарница, серија
10.00 Вијести
10.05 Легенде америчког сна
11.10 Деби Тревис преуређује
12.00 Дневник
12.30 Кад заволим вријеме стане, серија
13.10 Доктор Оз
14.00 Вијести
14.10 Друго мишљење
14.40 Емисија из културе
15.10 Понос Ратковјевих, серија
16.00 Алиса слушај своје срце, серија
17.00 Вијести
17.20 Хрватска уживо
18.40 Изо екрана
19.10 20пет
19.30 Дневник

ХРТ2

6.40 Кад заволим вријеме стане, серија
7.20 Телетабис, цртани филм
7.40 Мала ТВ
8.10 Мега Минди, серија
8.40 Конор на тајном задатку, серија
9.10 Школски сат
10.00 Сједница Хрватског сабора
13.30 ФИЛМОзи
15.00 Цртани филм
15.10 Деграси Нова генерација, серија
15.30 Дјевојчица из будућности, серија
16.00 Школски сат
16.40 Мала ТВ
17.10 Бриљантин
18.00 Регионални дневник
18.20 Жупанијска панорама
18.30 Tree Hill, серија
19.10 Телетабис, серија
19.40 Музика

АТВ

6.00 Најбоље године, серија
7.00 Визита
8.00 Јутарњи програм
8.50 Вијести
9.00 Бумба, цртани филм
9.05 Ноди, цртани филм
9.20 Мој џепни љубимац, цртани филм
9.30 Гарфилд, цртани филм
9.50 Лијени град, цртани филм
10.10 Бакуган, цртани филм
10.40 Сирене, цртани филм
11.10 Нецензурисано
11.40 Вијести
12.00 Слијепа љубав, серија
13.00 Кад лишће пада, серија
14.30 ФИЛМ
16.30 Слијепа љубав, серија
17.30 Непобједиве Банзуке
18.00 Визита
19.00 Вијести
20.00 Кад лишће пада, серија
21.00 ФИЛМ
22.30 Вијести
23.00 ФИЛМ
1.00 Моје драге комшије, серија
2.30 Секс и град, серија
3.00 Ноћни програм

ФТВ

7.00 Јутарњи програм
9.00 Вијести
9.05 Тајна старог моста, серија
10.00 Јагодица Бобица
10.10 Мој кућни свемирац
10.50 Поп Пикси
11.00 Све ће бити добро, серија
12.00 Дневник
12.10 Ларин избор, серија
13.10 Вила Марија, серија
14.00 Одговорите људима
15.00 Вијести
15.20 Цимер фрај, серија
16.00 Све ће бити добро, серија
17.00 Федерација данас
17.10 Тајна старог моста, серија
18.20 Луд збуњен нормалан, серија
19.30 Дневник
20.00 ТВ Бинго шоу
21.00 Ларин избор, серија
22.00 Цимер фрај, серија
22.30 Дневник
23.00 Црна крава бијело млијеко
0.00 ФИЛМ Капетан Леши
1.50 Вила Марија, серија
2.30 Дневник

13.10

ДОКТОР ОЗ, СЕРИЈА

20.00 Док. програм
21.00 ФИЛМ Само једном се љуби
22.30 Дневник
23.10 Пети дан
0.00 На рубу науке
0.50 ФИЛМ Карлитов начин
3.00 ФИЛМ
4.40 Репризни програм
5.00 Лугарница, серија

8.10

МЕГА МИНДИ, СЕРИЈА

20.00 ФИЛМ Драгуљ с Нила
21.50 ФИЛМ Over the Top
23.20 Стратиште, серија
1.50 Симпсони, серија
2.20 Браћа и сестре, серија
3.00 Кошак, серија
3.50 Музика

21⁰⁰ Б92

Гласник из пакла

Шатер и Џексон су детективи из Чикага, који истражују необично сурово убиство рабина. Када добију задатак да оду у Израел и тамо наставе своју истрагу, оно на шта докази почињу да указују је да ли је убица неко биће са натприродним моћима.

Улоге: Чак Норис, Калвин Левелс, Кристофер Нијам, Шири Вилсон

Режија: Арон Норис

0¹⁰ ПИНК БХ

Љубавна болка

Љубавни класик из осамдесетих са Мерил Стрип и Џеком Николсоном у главним улогама. Рејчел и Марк су новинари у Вашингтону. Упознају се на вјенчању заједничког пријатеља. Убрзо и сами стају пред олтар. Недуго затим на свијет долази њихова кћерка Ени. Ипак, тој идили има краја - Рејчел открива да је Марк варао.

Улоге: Мерил Стрип, Џек Николсон, Џеф Данијелс

Режија: Мајк Николс

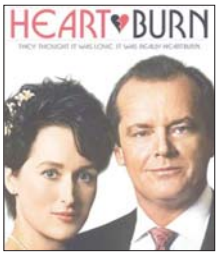

FOX LIFE

СУБОТА

6.00 Рајлијев живот
6.50 Софи Паркер
7.50 Књижарка
8.20 Кугар Таун
9.00 Штиклама до врха
9.50 Др Хаус
11.40 Увод у анатомију
12.30 Малколм у средини
14.40 Штиклама до врха
15.30 Увод у анатомију
16.20 Приватна пракса
19.00 Васпитање за почетнике
20.00 Титаник: крв и челик
21.00 Једном давно
22.00 Богобојажљиве намигуше
22.50 Додир
23.50 Необична породица
0.30 Секс и град
1.10 Софи Паркер
2.00 Управа

НЕДЈЕЉА

6.00 Рајлијев живот
6.50 Софи Паркер
7.50 Књижарка
8.10 Кугар Таун
9.00 Штиклама до врха
10.00 Како сам упознао вашу мајку
11.10 Живот по Џиму
12.30 Малколм у средини
14.40 Штиклама до врха
15.30 Васпитање за почетнике
16.20 Приватна пракса
18.00 Двери
19.00 Необична породица
20.00 Титаник: крв и челик
21.00 Двери
22.00 Необична породица
22.40 Гимназијске трауме
23.40 Сви градоначелникови људи
0.30 Секс и град
1.10 Софи Паркер
2.00 Најгора недјеља мог живота

ПОНЕДЈЕЉАК

6.00 Сви градоначелникови људи
6.40 Све што нисте знали о љубави
7.40 Сви воле Рејмонда
8.30 Секс и град
9.20 Вил и Грејс
9.50 Све што нисте знали о љубави
10.40 Лудница у Кливленду
11.00 Школа за парове
11.20 Малколм у средини
12.20 Приватна пракса
13.20 Двери
14.00 Необична породица
15.00 До, драга
15.40 Малколм у средини
16.30 Сви воле Рејмонда
17.30 Вил и Грејс
18.00 Лудница у Кливленду
18.30 Школа за парове
19.00 До драга
20.00 Приватна пракса
20.50 Једном давно
22.00 Богобојажљиве намигуше
23.00 Вил и Грејс
23.10 Секс и град
0.20 До, драга
1.10 Све што нисте знали о љубави
2.20 Сви градоначелникови људи

УТОРАК

6.00 Сви градоначелникови људи
6.50 Све што нисте знали о љубави
7.40 Сви воле Рејмонда
8.30 Секс и град
9.20 Вил и Грејс
9.50 Све што нисте знали о љубави
10.40 Лудница у Кливленду
11.00 Школа за парове
11.20 Малколм у средини
12.20 Приватна пракса
13.10 Једном давно
14.00 Богобојажљиве намигуше
15.00 До, драга
15.40 Малколм у средини
16.40 Сви воле Рејмонда
17.30 Вил и Грејс
18.00 Лудница у Кливленду
18.20 Школа за парове
18.50 До, драга
20.00 Приватна пракса
20.50 Додир
22.00 Необична породица
22.50 Вил и Грејс
23.10 Секс и град
0.20 До, драга
1.10 Све што нисте знали о љубави
2.00 Сви градоначелникови људи

СРИЈЕДА

6.00 Сви градоначелникови људи
6.50 Све што нисте знали о љубави
7.40 Сви воле Рејмонда
8.30 Секс и град
9.20 Вил и Грејс
9.50 Све што нисте знали о љубави
10.40 Лудница у Кливленду
11.00 Школа за парове
11.20 Малколм у средини
12.20 Приватна пракса
13.20 Додир
14.00 Необична породица
15.00 До драга
15.40 Малколм у средини
16.40 Сви воле Рејмонда
17.30 Вил и Грејс
18.00 Лудница у Кливленду
18.30 Школа за парове
19.00 До, драга
20.00 Приватна пракса
20.50 Др Хаус
22.50 Вил и Грејс
23.10 Секс и град
0.20 До, драга
1.10 Све што нисте знали о љубави
2.10 Сви градоначелникови људи

ЧЕТВРТАК

6.50 Све што нисте знали о љубави
7.40 Сви воле Рејмонда
8.30 Секс и град
9.20 Вил и Грејс
9.50 Све што нисте знали о љубави
10.40 Лудница у Кливленду
11.00 Школа за парове
11.20 Малколм у средини
12.20 Приватна пракса
13.10 Додир
14.00 Необична породица
15.00 До, драга
15.50 Малколм у средини
16.40 Сви воле Рејмонда
17.30 Вил и Грејс
18.10 Лудница у Кливленду
18.30 Школа за парове
19.00 До, драга
20.00 Приватна пракса
20.40 До Хаус
22.50 Вил и Грејс
23.10 Секс и град
0.20 До, драга
1.10 Све што нисте знали о љубави
2.20 Сви градоначелникови људи

ПЕТАК

6.00 Сви градоначелникови људи
6.50 Све што нисте знали о љубави
7.40 Сви воле Рејмонда
8.30 Секс и град
9.20 Вил и Грејс
9.50 Све што нисте знали о љубави
10.40 Лудница у Кливленду
11.00 Школа за парове
11.20 Малколм у средини
12.20 Приватна пракса
13.20 Увод у анатомију
15.00 До, драга
15.40 Малколм у средини
16.40 Сви воле Рејмонда
17.40 Вил и Грејс
18.00 Лудница у Кливленду
18.30 Школа за парове
19.00 До драга
20.00 Приватна пракса
20.50 Секс и град
22.00 Васпитање за почетнике
22.50 Вил и Грејс
23.10 Секс и град
0.20 До, драга
1.00 Све што нисте знали о љубави
2.00 Сви градоначелникови људи

ХРТ 1

Кад заволим вријеме стане

Понедјељак

Мануелина унука долази на имање "Ла Бонита" након што јој Јеронимо дозволи да остане колико год жели. С обзиром на то да Карлос не може направити смјесу због опечене руке, он назива бившу дјевојку која је по занимању енолог, да му помогне. Прикупљајући све Јозефинине ствари, Панчита налази оквир који садржи слике и документа из времена када су Рената и Роберта биле бебе. Констанца купује Корининој кћерки Ампаро одјећу и играчке, а то узнемири Инес јер се ова превише везала. Езекијел добија позив да да изјаву о томе шта зна о др Несмеу, а то га чини јако нервозним јер се плаши да ће на површину доћи неке ствари из његове прошлости. Рената одводи Антонија да види винограде. На путу до цркве младић на мотоциклу именом Анабал пресретне комби, Рената нагло закочи и он пада и повриједи се.

Уторак

Агустин се наљути кад му Анабал каже да је он његов отац, који је напустио његову мајку прије него што је рођен. Агустин то не вјерује и мисли да је овај лукавац који само тражи новац, те га потјера из куће. Рената му понуди јело и кров над главом, па чак и посао. Након што је потјерао Анабала, Агустин размисли и закључи да ће Рената бити више уз њега ако промијени свој став према дјечаку. Езекијел је врло забринут јер је добио судски позив, а с обзиром на Агустинов однос према њему, сигуран је да га овај сумњичи. Карлос позива енолога да му помогне да направи вино. Мати мисли да ће, када она стигне, Карлос имати више времена за њу и срећна је због тога. У Мексику, у канцеларији, Ибарола и Роберта припремају терен, али Матијас и Адријана осјећају да се нешто између њих кува. Међутим, не желе ништа да кажу како не би изазвали невоље.

Сриједа

Агустин опет треба Мелесиове услуге и даје му прецизна упутства која овај мора да слиједи. Скривена Алфонсина чује Езекијела како говори њиховом дјетету да је јако уплашен и да би желио да нестане. Бењамин и Чема одлазе код доктора да би договорили преглед који од њих тражи осигуравајуће друштво. Роберта искориштава сваку прилику да кокетира с Германом, а Матијас и Адријана сусретне њега и Роберту у ресторану. Рената и Јеронимо иду на јахање и угледају Езекијела како виси привезан за стабло. Пренеражени су и не вјерују да је извршио самоубиство. Агустин стиже на мјесто гдје је објешен и присјећа се како је Мелесио, послије његове наредбе, поставио замку која га је убила док је он све то гледао. Он говори људима да је младић себи одузео живот јер није желио да се сазна да је био у затвору због крађе.

Четвртак

Агустин покушава све да убиједи да се Езекијел убио јер се плашио да ће се сазнати да је прије много година био у затвору због пљачке. Послије тога исплаћује Мелесија за "врло чист посао" и нуди му Езекијелов посао на имању. Не прије него што покојник буде закопан. Осим тога каже Роберти да је вријеме да каже Ренати да ју је Езекијел силовао како би га још више дискредитовали. Алфонсина је разочарана у свог мужа јер јој је лагао. Током бдијења Агустин каже Алфонсини да може увијек рачунати на Езекијелову плату и да ће се он бринути за њену дјецу док не заврше школовање. Ибарола изводи Роберту на вечеру, а Матијас и Адријана их виде у ресторану. Фина, коју прати директор психијатријске болнице, чека Роберту како би јој рекла да јој треба новац. Док Роберта улази у кућу по новац, угледа је Петра.

Петак

Јозефина одлази на имање са др Оједом како би добила новац од Роберте, а Панчита излази из куће, угледа је и враћа се уплашена. Анабал и Алисон се досађују и возе се у камиону, али не примјећују да им нестаје горива. Агустин их налази и одлучи да их врати. Као што је обећала, Присцила долази да би помогла Карлосу. Он јој представља Матилде као своју дјевојку, али она га исправља и говори да му она није дјевојка, него вјереница те да ће се ускоро вјенчати. Присцили се то не свиђа. На Агустинов наговор Роберта говори Ренати да ју је Езекијел силовао, Алфонсина то чује и избацује из куће све који су присуствовали бдијењу. Јеронимо, Рената, Лазаро и многи други у то не вјерују. Роберта је узрујана због свега што је Герман рекао Хонорију о њој, али он је убјеђује да жели да буде уз њу јер му је стало до ње.

FOX CRIME

СУБОТА

6.50 Медијум
8.20 Џордан
9.10 Аеродром
10.00 Заштитница сведока
10.50 Ред и закон: Злочиначке намјере
14.10 Имитатор
15.00 Ред и закон: Злочиначке намјере
17.30 Тијело као доказ
19.00 Џордан
20.00 Боунс
20.40 Шах-мат
21.40 Касл
22.30 Преваранти
23.20 Непогрешиви инстинкт
0.00 Опасни џимери
1.00 Ред и закон: Злочиначке намјере
1.50 Бројеви

НЕДЈЕЉА

6.50 Ред и закон: Злочиначке намјере
7.50 Тијело као доказ
9.10 Аеродром
10.00 Заштитница сведока
10.40 Ред и закон: Злочиначке намјере
11.30 Медијум
13.20 Касл
15.00 Заштитница сведока
16.40 Преваранти
17.30 Аеродром
19.10 Ред и закон: Злочиначке намјере
20.00 Боунс
20.40 Злочиначки умови
21.30 Имитатор
22.30 Шерлок
0.00 Јединица
1.00 Касл
2.30 Бројеви

ПОНЕДЈЕЉАК

8.20 Шарк
9.10 Фрикови
10.00 Злочин
10.50 Детектив на Флориди
11.40 Ред и закон: Злочиначке намјере
12.30 Писац и детектив
14.00 Монк
15.00 Чикашки кодекс
15.50 Шарк
16.40 Алијас
17.30 Џордан
18.20 Бјекство из затвора
19.00 Фрикови
20.00 Детектив на Флориди
20.40 Злочиначки умови
21.30 Шерлок
23.20 Бројеви
0.00 Ред и закон: Злочиначке намјере
1.00 Алијас
1.40 Џордан
2.30 Бјекство из затвора
3.20 Париски форензичари

УТОРАК

8.30 Шарк
9.10 Фрикови
10.00 Париски форензичари
10.50 Детектив на Флориди
11.40 Ред и закон: Злочиначке намјере
12.30 Писац и детектив
14.00 Шах-мат
15.00 Преваранти
15.50 Шарк
16.40 Алијас
17.30 Џордан
18.20 Бјекство из затвора
19.00 Фрикови
20.00 Детектив на Флориди
20.50 Непогрешиви инстинкт
21.40 Шах-мат
22.30 Злочин
23.20 Бројеви
0.00 Ред и закон: Злочиначке намјере
1.00 Алијас
1.40 Џордан
2.30 Бјекство из затвора
3.20 Париски форензичари

СРИЈЕДА

8.30 Шарк
9.10 Фрикови
10.00 Злочин
10.50 Детектив на Флориди
11.40 Убилачки наган
12.30 Писац и детектив
14.00 Имитатор
15.00 Непогрешиви инстинкт
15.50 Ред и закон: Злочиначке намјере
16.40 Алијас
17.30 Џордан
18.20 Бјекство из затвора
19.00 Фрикови
20.00 Детектив на Флориди
20.50 Касл
21.40 Јединица
22.30 Злочин
23.20 Бројеви
0.00 Ред и закон: Злочиначке намјере
1.00 Алијас
1.40 Џордан
2.30 Бјекство из затвора
3.20 Париски форензичари

ЧЕТВРТАК

8.30 Убилачки наган
9.10 Фрикови
10.00 Злочин
10.50 Детектив на Флориди
11.40 Убилачки наган
12.30 Писац и детектив
14.00 Касл
15.00 Јединица
15.50 Ред и закон: Злочиначке намјере
16.40 Алијас
17.30 Џордан
18.20 Бјекство из затвора
19.00 Фрикови
20.00 Ред и закон: Злочиначке намјере
20.50 Боунс
22.30 Злочин
23.20 Бројеви
0.00 Ред и закон: Злочиначке намјере
1.00 Алијас
1.40 Џордан
2.30 Бјекство из затвора
3.20 Париски форензичари

ПЕТАК

9.10 Фрикови
10.00 Злочин
10.50 Ред и закон: Злочиначке намјере
11.40 Убилачки наган
12.30 Писац и детектив
14.00 Боунс
15.50 Ред и закон: Злочиначке намјере
16.40 Алијас
17.30 Џордан
18.20 Бјекство из затвора
19.00 Фрикови
20.00 Ред и закон: Злочиначке намјере
20.50 Монк
21.40 Имитатор
22.30 Злочин
23.20 Бројеви
0.00 Ред и закон: Злочиначке намјере
1.00 Алијас
1.40 Џордан
2.30 Бјекство из затвора
3.20 Париски форензичари

РТРС

Ларин избор

Понедјељак

Иако Лара каже Никши да га је вољела, Никша јој не вјерује и они прекидају. Лара је зато потресена. Мија покушава да је утјеши, али безуспјешно. Мија пита Лару планира ли да каже Јакову да је прича с Никшом заувијек готова. Лара не зна шта да одговори. Никша се враћа у Сплит сам, сломљен због Ларине невјере и пропасти њиховог брака. Жели да оде, али Кармен га наговори да остане позивајући се на своје визије (не помиње њих). Никша им не вјерује, али ипак остаје. Сели се у Карменину собу, што њу доста узнемири. Леила посјети Динка у затвору и почиње да тражи новац за кауцију.

Уторак

Лидија одлучује Леили дати новац да Динка избави из затвора. Заузврат, жели да Динко потпише развод и њој препусти сва родитељска права. Јаков је од Мије сазнао да је Лара прекинула с Никшом. Он одмах креће Лари, и не скривајући ништа, понуди обнављање љубавне везе. Лара одбија да пође с Јаковом. Говори му да не осјећа више ништа и да је

њихова љубав мртва. Јаков је разочаран и увријеђено одлази. Кармен и Мија нападају Лару не схватајући зашто тако упорно одбија Јакова и не жели признати да га још воли.

Сриједа

Утучени Јаков жели да побјегне од свега. Пита оца може ли му се придружити на сљедећој пловидби. Јаков говори оцу да жели ићи с њим на брод јер се мора макнути од свега. Тончи покаже разумијевање. Каже му да би било најбоље да он преузме команду брода на путовању до Италије. Вјера и Ален преподнути одлазе у школу да разговарају с Филиповим учитељем Бобаном. На тренутак одахну и помисле да Бобан није Филипов отац, јер је рекао да има своју породицу. Међутим, сестра Доменика препознаје Бобана. Доменика и Ален обавијестили су Вјеру да је Бобан заиста Филипов отац. Вјера је шокирана и мисли да би морали Бобану рећи истину. Ален је оштро против тога. Доменика увјерава Алена и Вјеру да се неће морати одрећи Филипа јер је Бобан давно изгубио родитељска права. Међутим, Вјера остаје непоколебљива у намјери да призна истину.

Четвртак

Иако се Ален противи, Вјера успијева да наговори Алена да Бобану кажу да је Филип његов син. Ален и Вјера признали су Бобану да је Филип његов син. Учитељ прво реагује негативно. Наиме, Филипа је зачео док је имао проблема с дрогом, као и његова тадашња супруга. Малишан је завршио код Доменике, а убрзо је Бобанова супруга умрла од предозирања. Бобан је успио да почне живот испочетка, али Филипу не жели бити отац, јер га подсјећа на болне тренутке. Никша без размишљања ризикује свој живот и супротставља се пљачкашу. Никшу је Лара повриједила до лудила, те он упери пиштољ пљачкаша на своја прса, говорећи му да пуца. Како он то одбија, Никша га свладава и приводи. Кармен, која је све то видјела, бијесна га касније прозива да је кукавица неспособна да настави живот. Ово дјелује на Никшу, те он позове Лару на разговор. Избезумљена бјежи из виле Златар.

Петак

Бобана превише гризе савјест те на крају шокира Алена и Вјеру вијешћу да се не одриче сина. Каже да је вријеме да окрене нови лист, те прихвата прекид. Ален је огорчен и пуца. Тјера Бобана из крчме. Очајна Вјера покушава да разговара с њим, али је Ален оптужује да је она за све крива. Динко код Бланке клоне од алкохола, да би се пробудио крај брижних лица Тончија, Бланке и Анђеле. Но чак и у том положају Динко не налази разлог да се помири с породицом. Полако прихвата да га је Леила напустила. Никша више није дио Лариног и Злајиног живота. Послије разговора с Кармен схвата да се више нема чему надати и тада се одлучује на коначан потез.

БЕЛ

Алиса, слушај своје срце

Понедјељак

Податак да би Оскар могао да буде одговоран за Лудвигову смрт изазива код свих Кастелхофа тугу и бијес. Док се Оскар ноћу извлачио из свога скровишта, налетио је равно пред аутомобил узрујаном Кристијану. Алиса је забринута за Кристијана. Да би избјегла поновну свађу, не говори му му да је Оливер био у њеном атељеу. Кристијан је то сазнао па приговара Алиси да је у вези с Оливером. Дана вјерује да је најсигурнија пред Оскаром ондје гдје овај најмање претпоставља да би могла бити - код Кони - али не слути колико је ондје заиста близу Оскару.

Уторак

Кристијан је увјерен да је Оливер Оскаров сачесник и да жели да побјегне с њим. А будући да је Оливер одједном нестао, и Алиса помало почиње да вјерује у Кристијанове сумње. Чини се као да Алиса и Кристијан имају нову прилику да се помире. Лилијана сазнаје да нема пуно изгледа да врати своју фирму, али управо Оливер показује доказ којим Лилијана може поново да постане власник фирме. За то вријеме Каро по Оскаровом налогу ипак успијева да извуче новац из трезора. Она и отац су у бијегу.

Сриједа

Алиса и Лилијана доводе фирму у ред, а Оливер поново настоји да се приближи Алиси. Кристијан помаже полицији у потрази за Оскаром и при томе себе доводи у опасност, па Алиса, забринута за Кристијана, оставља Оливера. Каро препознаје Оскарову праву природу и у сарадњи с полицијом смјешта му клопку. Оскар је прозрео план и појављује се изненада у вили гдје пријети беспомоћној Дани.

Четвртак

Алиса напокон себи признаје колико још воли Кристијана. Кад одлучи да му опет вјерује, види га

како чини нешто невјероватно. Каро враћа Оскару прљави новац и жели да докаже да заиста припада породици. Да би спасила пријатељство с Тамаром, нуди јој помоћ у припремама за матуру. Учини погрешку с кобним посљедицама. Кони за то вријеме схвата колико се Бернхард промијенио.

Петак

Алиса Кристијану не може да опрости грешку. Чини се да је њихов прекид коначан и свако се опет посвећује свом животу и сновима. Бети и Пол једне вечери открију колико се слажу, а Роберт и Кони схвате да код њих то није случај. Кад Бети Паулу изјави љубав, одједном се појави неко кога нису очекивали. Јонас не зна колико далеко може да иде у борби за Дану. Будући да је све отворенија према њему, ипак одлучи да јој поклони нешто посебно.

БЕЛ

СУБОТА

10.00 Свјежи у дан
10.30 Атлас
11.10 Србија коју волим
12.10 Вреле гуме
12.50 Game Zone
13.10 Приче из књижаре
14.10 Лијек из природе
15.00 У нашем атару
15.40 Game Zone
16.20 Економика
17.00 Пулс града
18.00 ФИЛМ
20.00 Ординација
21.20 Вино и виноградарство
22.00 22 часа
22.40 Није тешко бити ја
23.30 Фудбал: Борац - Олимпик

НЕДЈЕЉА

8.00 Васкршњи програм
10.00 Цртани филм
11.10 Кућица у цвијећу
11.40 Game Zone
12.10 Није тешко бити ја
13.10 Васкршњи коријени
13.50 Фарма
14.50 Game Zone
15.00 Ординација
17.00 Клетва
18.20 Фудбал: Борац - Олимпик
20.00 Српски ансамбл Смиље
21.10 Ловиште
21.40 Портал
22.00 22 часа
22.50 ФИЛМ

ПОНЕДЈЕЉАК

10.00 Кухињица
10.30 Дивљи свијет
11.10 Емисија о филму
11.40 Летеће лисице, серија
12.40 Меридијанима
14.30 Дивљи свијет
15.00 Бел блиц
15.10 Тренд сетер
16.00 Бел блиц
16.05 Game Zone
16.10 Мобиле
16.20 Портал
17.00 Бел блиц
17.00 Меридијанима
17.30 Емисија о филму
18.00 Бел блиц
18.05 ФИЛМ
20.00 Бел блиц
20.10 Бизнис прес
21.00 Бел блиц
21.05 Летеће лисице, серија
22.00 22 часа
23.00 ФИЛМ

УТОРАК

10.00 Кухињица
10.30 Дивљи свијет
11.10 Емисија о филму
11.40 Летеће лисице, серија
12.40 Меридијанима
13.40 Мобиле
13.50 Кућица у цвијећу
14.20 Дивљи свијет
15.00 Бел блиц
15.10 Биљана за вас
16.00 Бел блиц
16.20 Приче из књижаре
17.00 Бел блиц
17.05 Меридијанима
17.30 Емисија о филму
18.00 Бел блиц
18.05 ФИЛМ
20.10 Бел гост
21.00 Бел блиц
21.05 Летеће лисице, серија
22.00 22 часа
22.40 ФИЛМ

СРИЈЕДА

10.00 Кухињица
10.30 Дивљи свијет
11.10 Емисија о филму
11.40 Летеће лисице, серија
12.40 Меридијанима
13.20 АБС шоу
13.50 Мобиле
14.30 Дивљи свијет
15.20 Game Zone
16.00 Бел блиц
16.10 Емисија о филму
16.30 Меридијанима
17.00 Бел блиц
17.10 Бел гост
18.00 Бел блиц
18.10 ФИЛМ
20.00 Бел блиц
20.05 Пословни круг
21.00 Бел блиц
21.05 Летеће лисице, серија
22.00 22 часа
23.00 ФИЛМ

ЧЕТВРТАК

10.00 Кухињица
10.30 Дивљи свијет
11.10 Емисија о филму
11.40 Летеће лисице, серија
12.40 Меридијанима
13.10 Стари занати
14.10 ТВ Либерти
14.40 Дивљи свијет
15.50 Мобиле
16.00 Бел блиц
16.05 Емисија о филму
16.30 Меридијанима
17.00 Бел блиц
17.05 Пословни круг
18.00 Бел блиц
18.05 ФИЛМ
20.00 Бел блиц
20.05 Коријени
21.00 Бел блиц
21.05 Летеће лисице, серија
22.00 22 часа
23.00 ФИЛМ

ПЕТАК

10.00 Кухињица
10.30 Дивљи свијет
11.10 Емисија о филму
11.40 Летеће лисице, серија
12.40 Меридијанима
13.50 Дивљи свијет
14.10 Лијек из природе
14.40 Мобиле
15.00 Бел блиц
15.10 Емисија о филму
15.40 Меридијанима
16.00 Бел блиц
16.10 Коријени
17.00 Бел блиц
17.05 Пулс града
18.00 Бел блиц
18.05 ФИЛМ
20.10 Економика
21.00 Бел блиц
21.05 Летеће лисице
22.00 22 часа
23.00 ФИЛМ

НОВА, субота **20.00**

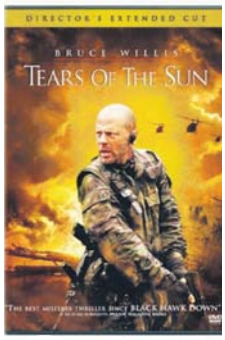

Сузе Бога Сунца

Поручник америчких марината Вотерс добије задатак да спасе љекара Лену Кендрикс, која је заробљена у Нигерији у којој "бјесни" рат. Кад Вотерс дође у Нигерију, др Лена Кендрикс одбије да напусти избјеглице које су под њеном бригом те наговара Вотерса и његове људе да их отпрате кроз опасну џунглу .

Улоге: Брус Вилис, Моника Белучи

Режија: Антоан Факуа

ХРТ 1, субота **0.40**

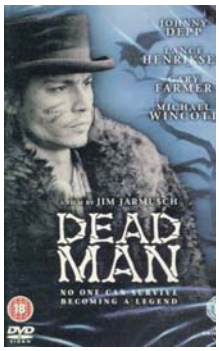

Мртав човјек

Мрачан поглед на живот у Америци, кроз причу смјештену у вријеме Дивљег запада. Вилијем Блејк је рачуновођа који напушта Кливленд како би прихватио добро плаћен посао у фабрици на самом западу земље. Када дође тамо, од власника фабрике Дикинсона сазнаје да је мјесто већ попуњено и да за њега нема посла.

Улоге: Џони Деп, Гери Фармер, Роберт Мичам, Гејбријел Бирн

Режија: Џим Џармуш

НОВА, недјеља **21.00**

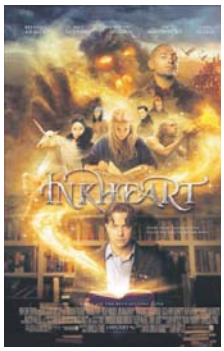

Срце од тинте

Мортимер Мо Фолхарт и његова дванаестогодишња кћер Меги, дијеле велику страст за читањем књига. Оно што такође дијеле је невјероватан дар за оживљавање ликова из књига које читају наглас. Када зликовац из једне бајке отме Мегиног оца, дјевојчица га мора по сваку цијену вратити.

Улоге: Брендан Фрејзер, Сиена Гилори

Режија: Иаин Софтли

7 ФИЛМСКИХ ДАНА

антена Глас Српске

ХРТ 2, субота **20.50**

Хулк

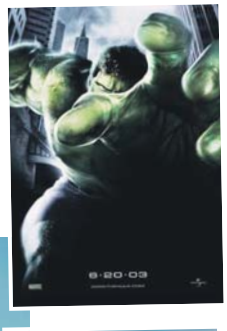

Брус Банер бриљантан је и неуморан научник с тајанственом породичном прошлошћу, коју ни сам најбоље не познаје. Радећи у својој лабораторији на новој технологији која би требало увелико да убрза и поспјеши различите процесе оздрављења, Банер случајно изазове страшну експлозију те бива изложен гама-радијацији и утицају наномеда, сићушних бактерија које би требало да лијече ране, али заправо убијају све са чиме дођу у контакт. Збуњен због чињенице шта је преживио, Банер открива како се послије експлозије, сваки пут када се разбјесни, претвори у огромно зелено чудовиште које руши све пред собом. Брусова тајанствена прошлост и одговор на питање зашто је радијација на њега оставила овакав траг, открће се када у цијели случај интервенише његов биолошки отац Дејвид, желећи да настави да експериментише на њему.

Улоге: Ерик Бана, Џенифер Конели, Сем Елиот

Режија: Анг Ли

РТРС, субота **8.10**

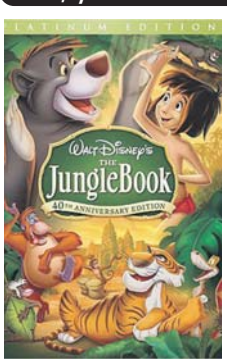

Књига о џунгли

Дизнијев класик прича је о дјечаку Моглију и животињама које су га одгојиле и настоје му помоћи на путу према људском селу. Напуштено људско младунче у џунгли је пронашао пантер Багер и однијело га у породицу вукова који су га одгојили.

Гласови: Фил Харис, Себастијан Кабот

Режија: Волфганг Реитерман

РТРС, субота **9.20**

Књига о џунгли 2

Прича почиње тамо гдје оригинал завршава, у тренутку када је Могли растрган између два свијета. Дјечак који је одрастао уз медвједа сада живи у селу, окружен људима од којих први пут у свом животу учи шта значи породична љубав.

Гласови: Џон Гудман, Хели Џоел Озмент

Режија: Стив Тренбирт

ПИНК БХ, субота **6.00**

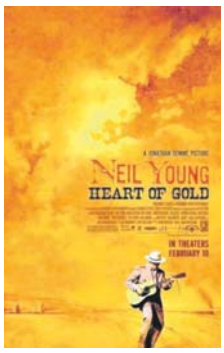

Нил Јанг: Срце од злата

Филм приказује музичку каријеру и фантастичне концерте једне од највећих музичких легенди - Нила Јанга. Окосница цијелог филма је истоимени хит, за који се говори да је једна од најљепших пјесама икада написаних.

Улоге: Нил Јанг, Емилу Харис, Пеги Јанг, Спунер Олдхем

Режија: Џонатан Дем