Глас Српске

www.glassrpske.com

ДНЕВНИ ЛИСТ РЕПУБЛИКЕ СРПСКЕ

БАЊАЛУКА

Субота и недјеља
12. и 13. мај 2012.
Број 12.820
Година LXIX

Цијена
0.80 КМ

СРБИЈА
30 динара

ВИЈЕСТИ

Кнежевић: Сачуваћемо и његовати традицију Војске РС

страна 2

ДРУШТВО

Конкурс за упис у средње школе у Српској 31. маја

страна 6

СПОРТ

Ожеговић: Црвена звезда испред Борусије и Олимпијакоса

страна 56

Централна свечаност поводом обиљежавања Дана Војске РС и Трећег пјешадијског РС пука Оружаних снага БиХ

ФОТО: С. ГАВРИЋ

ВРС одбранила Српску

Војска одбранила територију РС и сачувала српски народ, рекао Радмановић. ВРС часна војна формација, казао Додик

страна 3

Због опструкције политичког договора о буџету институција БиХ за 2012. годину

СДА треба да "лети" из власти

страна 4

Путем штрајкова полицијских агенција и институција на нивоу БиХ, уз већ постојеће штрајкове припадника Оружаних снага и Граничне полиције, политички субјекти из ФБиХ желе да направе социјални бунт и сруше буџет, рекао Кошарац

ДАНАС

Патријарх српски Иринеј стигао у тродневну посјету Херцеговини

Српски народ ће сачувати јединство

страна 5

Овај народ ће живети и пребродити све невоље и препреке и наставити божијим путем. Нека је благословљена ова света земља и овај народ божији. Нека су благословљене и ваше воће које вас, Богу хвала, воде сигурним и божијим путем, поручио патријарх Иринеј

Најопсежнија полицијска акција у историји Словеније

Ухапшено 60 дилера и трговаца оружјем

страна 18

Користећи балкански пут наркотика осумњичени трговали кокаином, хероином, амфетамином и хашишом, као и оружјем. Они представљају врх организованог криминала, рекао Фанк

Вијести дана

Кренуле су планине на универзитете. Покушавају све да сруше, али ми то нећемо дозволити. Изгинућемо сви овдје, али нећемо дозволити да високо школство буде како они мисле да треба.

Предраг Милетић, предсједник Координационог одбора високог образовања

Живко Будимир предложио декларацију

ФБиХ против укидања супервизије у Брчком

САРАЈЕВО - Предсједник ФБиХ Живко Будимир предложио је да оба дома Парламента ФБиХ донесу декларацију да не прихватају укидање супервизије за Брчко дистрикт.

У приједлогу декларације, коју је Будимир упутио у парламент, наведено је да нису стечени услови за окончање супервизије, јер Република Српска није у потпуности испунила све обавезе које проистичу из коначне одлуке Арбитражног трибунала.

Будимир предлаже и да оба дома федералног парламента декларацијом изразе став да је у Парламенту БиХ неопходно доношење закона о Брчко дистрикту којим би свеобухватно и трајно била ријешена сва неријешена питања, која су до сада регулисана одлукама и закључцимаентитетских извршних и законодавних власти, пренијеле су агенције.

Дом народа ће поводом Будимировог захтјева ванредно засједати 16. маја, док ће колегијум Представничког дома ово питање разматрати 14. маја.

Славиша Михајловић

Српски посланици ће се супротставити Будимиру

БАЊАЛУКА - Српски представници у Парламенту ФБиХ неће подржати приједлог текста декларације коју је у парламентарну процедуру упутио предсједник ФБиХ Живко Будимир, а у којој је навео да нису стечени услови за окончање супервизије за Брчко дистрикт, окривљујући за то Републику Српску, изјавио је "Гласу Српске" делегат СНСД-а у Дому народа федералног парламента Славиша Михајловић.

- Не слажемо се са Будимировом иницијативом и оштро ћемо се томе супротставити, јер је дошло вријеме да се укине супервизија у Брчком - рекао је Михајловић.

В. К.

Драган Човић, лидер ХДЗ-а БиХ

Испуњени услови за одлазак странаца

БРЧКО - Предсједник ХДЗ-а БиХ Драган Човић изјавио је у петак у Брчком да су испуњени сви услови да у дистрикту буде укинута међународна супервизија, јавиле су агенције.

Послије сусрета са члановима Одбора ХДЗ-а БиХ у Брчком, Човић је истакао да више никакве супервизије нису потребне било гдје у БиХ, па ни у Брчко дистрикту.

- У посљедње вријеме од међународног фактора у БиХ много је више штете него користи, а најбољи примјер за то је одлука високог представника за Мостар - истакао је Човић.

Глас Српске

www.glassrpske.com

СДА је накупила довољно поена да буде испраћена из власти. Сада је само питање ко ће покренути реконструкцију Савјета министара и владајуће шесторке.

sanja-seka.d@yahoo.com

Свјетске силе, предвођене Америком, кренуле су у офанзиву на Бањалучки универзитет и пријете да уруше једну од најбољих образовних институција на планети. Фикција у наведеној институцији превазилази и машту Артура Кларка.

zdravkovic-zora@gmail.com

Рајко Кнежевић, командант Трећег пјешадијског РС пука ОС БиХ

ФОТО: В. СТОЈАКОВИЋ

Сачуваћемо традицију ВРС

Трећи пјешадијски РС пук гаји традиције војске и народа из којег је настао. Ми који из РС долазимо у Оружане снаге БиХ покушавамо да сачувамо идентитет српског народа и да он у потпуности буде препознатљив, рекао Кнежевић

РАЗГОВАРАЛА: СВЈЕТЛАНА ТАДИЋ
svjetlanat@glassrpske.com

Велико ми је задовољство што се налазим на челу пука који његује традицију Војске РС, оружане силе која је одбранила РС и урадићемо све и уложити веће напоре да се прикажемо у правом свјетлу и да чувамо и баштинимо традицију ВРС и српског народа.

Рекао је то у интервјуу "Гласу Српске" командант Трећег пјешадијског Република Српска пука Оружаних снага БиХ бригадир Рајко Кнежевић.

ГЛАС: На који начин Трећи пјешадијски Републике Српске пук, 20 година од оснивања Војске РС, чува и његује традицију Војске?

КНЕЖЕВИЋ: Нажалост ВРС не постоји, али постоји Трећи пјешадијски РС пук који гаји традиције војске и народа из којег је настао. Ми који из РС долазимо у Оружане снаге БиХ покушавамо да сачувамо идентитет српског народа и да он у потпуности буде препознатљив. Чинимо све као припадници ОС да се изабрани чланови из РС, да се предсједник Српске са институцијама РС поносе својим Трећим пуком и да с поносом могу да кажу "ово је наш пук". Мислим да смо досадашњим активностима задобили повјерење предсједника и институција РС, јер смо заједно са БОРС-ом, Музејом РС, Министарством рада и борачко-инвалидске заштите са којима смо сарађивали, успјели у свом науму, а то је да достојно представимо Војску РС чије традиције његујемо и према закону, а и са великим задовољством. Урадићемо све и уложити веће напоре да се прикажемо у правом свјетлу и да чувамо и баштинимо традицију ВРС и српског народа.

ГЛАС: Колико је Вама, као команданту, а и војницима Трећег пјешадијског РС пука тешко да баштине вриједности Српске у оквиру Оружаних снага БиХ?

ПУК добро функционише у оквиру Оружаних снага БиХ

КНЕЖЕВИЋ: Велико ми је задовољство што се налазим на челу пука који његује традицију Војске РС, оружане силе која је одбранила РС. Међутим, то је изузетно тешко, команда пука има десет чланова, има три пјешадијска батаљона у Бањалуци, Билећи и Бјељини. Вјерујете ми да су неке активности немогућа мисија. Ми поштујемо нормативне регулативе, поштујемо законе и према законском оквиру радимо своје послове.

ГЛАС: Кажете да су неке активности немогућа мисија. Које су то активности које сте покушали а нисте успјели да остварите унутар Оружаних снага БиХ?

КНЕЖЕВИЋ: Када говорим о Војсци РС, говорим са великим поштовањем, јер сам учесник Одбрамбено-отаџбинског рата. Имам визију како би требало обиљежавати дане оперативних састава, Дан Војске РС, крсну славу ВРС... Међутим, морамо бити свјесни чињенице да смо ми једна трећина Оружаних снага и да постоје друга два народа која имају своје захтјеве и обавезе и поштујем нормативну регулативу која регулише све то. Међутим, постоји још простора за изналажење додатних средстава и да нам се да могућност да бисмо неке ствари лакше рјешавали, да смањимо процедуре око одобравања, ангажовања јединица ОС за потребе обиљежавања значајних датума РС, да буду брже и ефикасније. Влада РС је одредила који су то значајни датуми за обиљежавање ослободилачких ратова и ту постоје процедуре, међутим процедуре не могу до краја дефинисати потребе. На примјер, ове године имамо обиљежавање 20. годишњице РС, сви имају обимније захтјеве, то не може бити шаблонски, већ се одређује од ситуације до ситуације. Оружане снаге су сагласне са ангажовањем пука у обиљежавању празника у РС, али би то могло бити и боље у смислу сложености процедура одобравања, које се могу упростити и бити далеко брже. У суштини, с обзиром на то да смо ми били сукобљене стране у протеклом рату, ипак добро функционишемо.

ГЛАС: Поводом обиљежавања Дана ВРС и Трећег пјешадијског пука отворена је Спомен-соба ВРС, али и изложба обиљежја ВРС у Одбрамбено-отаџбинском рату. Сматрате ли да је потребно више учинити да би се сјећање на ВРС сачувало у најаутентичнијем облику?

КНЕЖЕВИЋ: Припадници Трећег пјешадијског пука су учинили много напора да се то постигне, поготово ове године, када је годишњица постојања и ВРС и Трећег пука. Ништа нисмо направили уколико не омогућимо да Спомен-собу ВРС, унутрашњу и вањску музејску поставку не виде дјеца. У оквиру касарне "Козара" имамо три спомен-собе, поред централне спомен-собе ВРС, имамо спомен-собу првог и другог оперативног састава, ваздухопловства и спомен-собу бригаде која је кренула на ратни пут из касарне "Козара". Ако то нико не види, а посебно дјеца и ако нисмо у могућности да организујемо историјске часове, да дјеца упознају ближу историју, промашили смо мисију и нисмо направили ништа.

ИЗЛОЖБА

ГЛАС: Хоће ли бити прилике да изложбу обиљежја ВРС виде и становници других општина, осим Бањалуке?

КНЕЖЕВИЋ: Обиљежја, слике, униформе ВРС неколико мјесеци ће бити изложени у Музеју РС, а путовање и другим градовима Српске.

Турска отвара представништво у Брчком

БРЧКО - Турски амбасадор у БиХ Ахмет Јилдиз најавио је у петак да Турска намјерава да отвори представништво или канцеларију у Брчком да би пословним људима из те земље било омогућено да инвестирају у ову локалну заједницу, пренијеле су агенције.

Јилдиз приликом посјете Брчком није желио да саопшти став Турске у вези са окончањем супервизије у дистрикту што ће, како је рекао, учинити на предстојећем састанку Савјета за спровођење мира. Говорећи о Сребреници Јилдиз је рекао да је питање избора у тој општини у надлежности институција БиХ и да је његов однос према Сребреници, прије свега, хуманистичке природе.

Централна свечаност поводом обиљежавања Дана Војске РС и Трећег пјешадијског РС пука ОС БиХ

ВРС одбранила Српску

ВРС у протеклом рату одбранила територију Српске и сачувала српски народ. У одбрану РС уграђени су животи бораца и цивилних жртава и херојско пожртвовање народа, рекао Радмановић. ВРС часна војна формација која је одбранила народ на овим просторима и која је најбитније утицала на стварање и очување РС, рекао Додик

ПИШЕ: СВЈЕТЛАНА ТАДИЋ
svjetlanat@glassrpske.com

БАЊАЛУКА - Српски народ се с радошћу сјећа Војске Републике Српске која га је одбранила у претходном рату и с пијететом одаје почаст онима који су погинули за идеале слободе живљења на свом простору, јер скупо плаћена слобода и одбрана националног идентитета у рату један су од разлога данашње јединствене одбране РС у миру.

Рекао је то у петак члан Предсједништва БиХ из Републике Српске Небојша Радмановић говорећи на централној свечаности поводом обиљежавања Дана Војске РС и Трећег пјешадијског РС пука Оружаних снага БиХ у бањалучкој касарни "Козара".

ФОТО: С. ИЛИЋ

Небојша Радмановић и Милорад Додик на свечаности

Нераскидива веза ВРС и Српске

Радмановић је генерале, официре, подофицире, војнике и цивилна лица Трећег пјешадијског РС пука поздравио ријечима "Помоз' Бог јунаци" и честитао им 12. мај, Дан ВРС.

- ВРС је формирана 12. маја 1992. године с циљем одбране и заштите српског народа у околностима отвореног и организованог политичког и оружаног рушења и разбијања бивше Југославије - рекао је Радмановић додавши да је морална и национална обавеза Срба да идеале бораца ВРС за слободом и националном равноправношћу претворе у трајни налог демократске политике српског народа у РС.

- Трећи пјешадијски РС пук с поносом слиједи традиције славних ослободилачких борби цјелокупног српског народа у прошлости - истакао је Радмановић и додао да између РС и ВРС постоји нераскидива веза у којој се огледа историјска и национална судбина српског народа.

- ВРС је у протеклом рату одбранила територију Српске и сачувала српски народ. У одбрану РС уграђени су животи погинулих бораца и цивилних жртава и херојско пожртвовање народа - нагласио је Радмановић и додао да је то разлог што сви стају у одбрану РС и противе се њеном укидању, без обзира на политичку опредијељеност.

ВРС УТИЦАЛА на стабилизацију мира послије Дејтона

Предсједник Републике Српске Милорад Додик рекао је да би, да прије 20 година није формирана ВРС, српски народ био страдалнички народ.

- Војска Српске је у историји часна војна формација која је одбранила народ на овим просторима и која је најбитније утицала на стварање и очување РС - истакао је Додик и изразио захвалност свима онима, а поготово страдалим борцима, који су за РС дали највише што су могли.

- Српска с поносом обиљежава Дан Војске РС и он ће бити записан златним словима у историји српског народа. Не смијемо да се одрекнемо те важне традиције и желимо да се зна да је ВРС имала антифашистички и хуманитарни карактер - нагласио је Додик и додао да је ВРС несумњиво утицала на стабилизацију мира послије Дејтона и на тај начин битно одредила и сам карактер мира у БиХ.

Химна

Он је истакао да није задовољан садашњом улогом Оружаних снага БиХ.

- Овдје је требало да се интонира химна Републике Српске, а неко је својим, раније прописаним правилницима, то онемогућио. Учинићемо да се на прави начин, без икаквог оклијевања, на оваквим манифестацијама истичу обиљежја Српске, да се интонира химна и да у самом строју буде изложена застава РС. Ако неко хоће да уопште будемо дио БиХ, онда зашто нас одавде изгоне - нагласио је Додик и додао да ће се радити на томе да се јасно зна да је компонента која се зове Трећи пјешадијски РС пук, пук који долази из Републике Српске.

- Ми немамо разлога да изван те структуре било шта видимо другачије. Ово овдје је Република Српска и несумњиво је да је само завист утицала на то да се данас не интонира химна РС, што је наше уставно право. Ми нисмо овдје илегалци, ово је РС која је легитимна и призната - казао је Додик.

Замјеник министра одбране БиХ Мирко Околић рекао је да Трећи пук у Оружаним снагама има задатак да чува и његује традицију ВРС на коју је Српска с правом поносна.

- Војска РС данас је историјска чињеница, она је створена у тешким временима по српски народ на овим просторима. То је легитимна сила српског народа са задатком да брани и одбрани српски и народ који је био у Српској - истакао је Околић и додао да треба радити на договору у БиХ, како би се убудуће на обиљежавању годишњица чула и химна РС.

- Ако нема договора у БиХ, биће све спорно, застава, грб, протокол... Вријеме је да политичке партије из ФБиХ, које мисле да БиХ може бити креирана само из Сарајева, схвате да се политика мора креирати и из Бањалуке, Мостара и других дијелова БиХ - казао је Околић.

Трећи пјешадијски РС пук додијелио је плакету Војске РС Борачкој организацији РС за допринос у очувању традиције и културно-историјског насљеђа РС и српског народа.

Поводом Дана ВРС у петак навече у Банском двору одржана је свечана академија.

Присутни

Централној манифестацији присуствовали су и предсједник Народне скупштине РС Игор Радојичић, замјеник министра одбране БиХ Марина Пендеш, министри у Влади РС, пензионисани генерали и бивши борци ВРС, представници дипломатског кора у БиХ, EUFOR-а и EUPM-а.

ПОСЉЕДЊЕ ВИЈЕСТИ

Младићева одбрана тражи изузеће Орија

ХАГ - Одбрана генерала Ратка Младића затражила је у петак изузеће предсједавајућег судије Алфонса Орија и одгађање почетка суђења заказаног за 16. мај, док не буде именован нови судија, пренијеле су агенције.

Шеф тима одбране Бранко Лукић засновао је захтјев за изузеће на тврдњи да је судија Ори у досадашњем поступку оставио утисак пристрасности на штету оптуженог. Одбрана тврди и да судија Ори не може бити непристрасан и зато што је из Холандије, чији су војници у саставу UNPROFOR-а били директни учесници догађаја у Сребреници у јулу 1995. године за које се суди Младићу. О захтјеву Младићеве одбране одлучиваће предсједник Хашког трибунала Теодор Мерон.

У Чикагу без расправе о проширењу НАТО-а

БРИСЕЛ - На самиту вођа држава НАТО-а у Чикагу 20. и 21. маја и шефови дипломатија БиХ, Македоније и Црне Горе учествоваће у расправи о кључним темама попут партнерске сарадње и операције у Авганистану, али НАТО неће разматрати могућност уласка у чланство ове три земље, изјавио је у петак генерални секретар НАТО-а Андерс Фог Расмусен.

Он је истакао да ће, с циљем да буде одато признање партнерским земљама које доприносе операцијама НАТО-а у свијету, и са представницима БиХ, Македоније и Црне Горе бити размијењено мишљење о широкој лепези дневног реда самита, пренијеле су агенције.

САД не очекују измјене Изборног закона БиХ

ВАШИНГТОН - У САД постоји велики интерес за питање Сребренице и БиХ, али се могло чути оно што је већ раније изјавио амерички амбасадор у БиХ Патрик Мун да Америка не очекује промјену Изборног закона БиХ у вези са Сребреницом, као што се то догодило уочи локалних избора 2008. године.

Изјавио је то високи представник у БиХ Валентин Инцко, који се у Вашингтону сусрео са замјеником америчког државног секретара Вилијамом Барнсом и посебним помоћником предсједника САД и вишим директором за мултилатералне послове и људска права у Савјету националне безбједности Самантом Пауер, пренијеле су агенције. Инцко је нагласио да су у САД поздравиле опредјељење БиХ за евроатлантске интеграције.

Коментар дана

Пише:
Жељка
ДОМАЗЕТ

Шесторка постаје петорка

Ако БиХ има намјеру да се развија и сустигне пропуштено вријеме на европском колосијеку, мораће се одлучно ослободити баласта и ретроградних елемената који је непрекидно враћају уназад и у прошлост.

По свему судећи, странци Сулејмана Тихића и Бакира Изетбеговића једино ће остати да бира да ли ће из воза на европским шинама изаћи на првој станици послије усвајања буџета, или ће као неозбиљни ђилкоши искакати из њега

Није требало пуно времена да се у овој земљи јасно препознају ретроградне и баластне снаге које на све начине настоје да се задрже у власти, и непрекидном причом како сви у БиХ треба да трпе потрошачку мегаломанију државног апарата да би се тобоже на тај начин показала снага државе, боре за своју ствар.

Провјера шесточлане коалиције која је формирана на државном нивоу опробава се ових дана на питању буџета.

Договор о фискалном оквиру који је једногласно утврђен на бази договора коалиционе шесторке и уз подршку СДА као њеног члана, изигран је, а многе ријечи су погажене.

Овим је, како тврде двије највеће странке у БиХ - СНСД и СДП, СДА практично купила излазну карту из воза који има намјеру да ову земљу повуче напријед. Очигледно је, дакле, да је СДА својим сталним смутњама постала сувишна међу шесторком и да ће шесторка убрзо постати петорка.

СДА је прво покушала да се од провјере бирачког тијела склони одгађањем локалних избора, па како јој то није пошло за руком, по ко зна који пут је посегнула за провјереним адутом за манипулације - Сребреницом, тврдећи да ће бојкотовати изборе или умолити међународну заједницу и високог представника да поново од ове општине направи изузетак у Изборном закону. Но, очигледно је да више ни високи представник, ни чланице ПИС-а немају намјеру да се поигравају стабилношћу ове земље и одлукама намећу којекакве законе, па је тако СДА поново изведена на чистину у којој њихове закулисне радње не пију воде ни код дјеце, а код озбиљних политичара поготово.

По свему судећи, странци Сулејмана Тихића и Бакира Изетбеговића једино ће остати да бира да ли ће из воза на европским шинама изаћи на првој станици послије усвајања буџета, или ће као неозбиљни ђилкоши искакати из њега.

Уосталом, све странке које тренутно чине шесторку од формирања заједничких институција до данас биле су у опозицији, осим СДА која је неким чудом увијек била на трону власти. Ако је БиХ у својој богатој и бурној политичкој историји испробала све опције сем оне у којој СДА није на власти, није на одмет да и такву политичку причу проба. Можда буде питкија, а можда коначно ову земљу извуче из сталних неспоразума и стагнација.

ФОТО: ГЛАС СРПСКЕ

ХАЏИЋ: СДА сама себе искључује из власти

Златко Лагумџија и Сулејман Тихић

Због опструкције политичког договора о буџету институција БиХ

СДА треба да "лети" из власти

Предсједник СДП-а БиХ Златко Лагумџија неколико пута говорио да ће, ако СДА не гласа за буџет БиХ, бити избачени из власти на нивоу БиХ и у ФБиХ. У томе ћу му дати подршку, рекао Додик

ПИШЕ: ЖЕЉКА ДОМАЗЕТ
glasss@teol.net

БАЊАЛУКА, САРАЈЕВО - Предсједник СНСД-а Милорад Додик рекао је да СДА, због калкулантске политике коју води, треба избацити из Савјета министара БиХ.

- Знам да је предсједник СДП-а БиХ Златко Лагумџија неколико пута говорио да ће, ако СДА не гласа за буџет БиХ, бити избачени из власти на нивоу БиХ и у ФБиХ. У томе ћу му дати подршку, јер сматрам да СДА треба избацити из Савјета министара. Пошто нисам власт у ФБиХ, вјероватно Лагумџија то треба да уради и очекујем да ће се то десити - рекао је Додик у петак у Бањалуци.

Нагласио је да СДА калкулантску политику води због Сребренице, истакавши да ће избори у овој општини бити одржани као и у свим другим у РС и БиХ.

Криза је настала након што је СДА најавила да неће подржати предложени буџет институција БиХ за 2012. годину, иако је усаглашен на састанку лидера шест највећих странака којем је присуствовао и предсједник СДА Сулејман Тихић.

Потпредсједник СДП-а Дамир Хаџић рекао је у петак да та странка "неће никада, због неколико министарских мјеста, радити против интереса државе БиХ и народа".

СДА калкулантску политику води због Сребренице

- Ако нас због буџета, Сребренице, Брчко дистрикта и Мостара треба избацити из власти, онда ћемо ми пристати и на то, али нећемо издати интересе државе и нашег народа. Нећемо никада пристати на легализацију посљедица геноцида и пристати да начелник Сребренице буде представник политичке опције која негира геноцид, нити ћемо дати сагласност на укидање супервизије у Брчко дистрикту - рекао је Тихић.

Предсједник ХДЗ-а БиХ Драган Човић рекао је да би излазак СДА из власти имао изузетно велику тежину за тренутну политичку ситуацију у ФБиХ, та да сматра да је понашање ове странке само стратегија пред локалне изборе.

Представнички дом Парламентарне скупштине БиХ усвојио је у четвртак увече Приједлог буџета институција БиХ и међународних обавеза за 2012. годину у износу од 1,3 милијарде марака. Буџет је подржало свих 14 посланика из Републике Српске, а против је било 12 посланика СДА, СББ-а и Странке за БиХ.

"СЕЈДИЋ-ФИНЦИ"

Говорећи о предстојећем састанку лидера најјачих политичких партија БиХ у Мостару, Додик је рекао да ће тема састанка бити спровођење пресуде у "предмету Сејдић-Финци". Нагласио је да ће бити јасно поручено да је Република Српска искључиво привржена спровођењу одлуке, која тражи да се елиминише дискриминација.

Додик је поновио да се наводно прихватање избора члана Предсједништва БиХ из РС из Парламента БиХ неће десити, и да у РС остаје непосредан избор.

Милорад Додик, предсједник Републике Српске

Изјавио да је захтјев турског амбасадора у БиХ да локални избори у Сребреници буду одржани по посебним правилима дио преваре и да се својим дјеловањем апсолутно мијеша у унутрашње ствари БиХ.

Ахмет Јилдиз, амбасадор Турске у БиХ

Изјавио да се избори у Сребреници морају одржати по принципу из 2008. године, када су право гласа за тај град имали сви они који су према попису из 1991. године имали пребивалиште у овој општини.

Политичка игра штрајковима с циљем "минирања" буџета

Стоји ли СДА иза штрајкова?

САРАЈЕВО - Путем штрајкова полицијских агенција и институција на нивоу БиХ, уз већ постојеће штрајкове припадника Оружаних снага и Граничне полиције, политички субјекти из ФБиХ желе да направе социјални бунт и сруше буџет.

Изјавио је то "Гласу Српске" члан Заједничке комисије за одбрану и безбједност Парламента БиХ Сташа Кошарац.

- Ријеч је о манипулацији бошњачких странака, прије свега, демобилисаним припадницима ОС БиХ и радницима Граничне полиције. Ту спада и најава штрајкова припадника SIPA и државних служби - каже Кошарац.

ШТРАЈК државних и полицијских службеника 21. маја

Додаје да полицијске агенције на нивоу БиХ много коштају и да РС не дозвољава раст буџета.

- Треба усвојити буџет какав је планиран - каже Кошарац.

Координација синдиката државних и полицијских службеника БиХ одлучила је да ће запослени у државним службама, укључујући и полицајце, ступити у штрајк 21. маја због најављеног смањења плата.

Одлука је донесена након што је Представнички дом Парламента БиХ у четвртак подржао приједлог буџета заједничких институција за 2012. годину у износу од 950 милиона КМ који је предложио Савјет министара БиХ.

Посланици СДА су гласали против, јер сматрају да предложени буџет онемогућава функционисање државе.

Бошњачки члан Предсједништва БиХ и потпредсједник СДА Бакир Изетбеговић успротивио се усвајању буџета у предложеном облику тражећи више новца за министарства одбране и безбједности, људских права и избјеглица, Дирекцију за координацију полицијских тијела, SIPA и Граничну полицију.

Г. М.

Патријарх српски Иринеј стигао у тродневну посјету Херцеговини

Српски народ ће сачувати јединство

Овај народ ће живети и пребродити све невоље и препреке и наставити божијим путем. Нека је благословљена ова света земља и овај народ божији. Нека су благословљене и ваше вође које вас, Богу хвала, воде сигурним и божијим путем, поручио патријарх Иринеј

ПИШЕ: РАТОМИР МИЈАНОВИЋ
krozrs@glassrpske.com

Патријарха српског Иринеја дочекали највиши званичници СПЦ и РС ФОТО: Р. МИЈАНОВИЋ

ТРЕБИЊЕ - Некада смо се нажалост делили као ми и они, а сада смо заједно и зато српски народ неће никада пропасти, јер је његову земљу облила крв светих мученика, а наш народ је научио да се препушта мудрим људима да га воде правим путем, поручио је у Требињу хиљадама вјерника патријарх српски Иринеј.

- Овај народ је на путу богочовека Христа. Држимо се тога пута и светлих примера вере и одности Богу, својој цркви и своме народу. Нека је благословљена ова света земља, овај народ божији, светосавски и световасилијевски. Нека су благословљене и ваше вође које вас, Богу хвала, воде сигурним и божијим путем - казао је патријарх Иринеј, који је у петак стигао у прву званичну посјету Требињу, а пету Српској.

Патријарх српски Иринеј је казао да је одушевљен дочеком који су му приредили становници источнохерцеговачких општина и сусједних градова у Црној Гори.

- Долазећи по други пут у свом животу у Требиње и доживљавајући овакав дочек кажем живеће овај божији народ, народ Захумља и Херцеговине. Велики је божији дар бити овде међу вама, у оваквим приликама и на оваквом месту, са народом божијим који се окупља око својих храмова, на своја вековна зборишта и сабиралишта. И зато ће овај народ живети и пребродити све невоље и препреке и наставити божијим путем, путем Светог Саве који је некада ходао овом светом земљом и путем највећег чудотворца Светог Василија, кога је изнедрила српска мајка на овом светом простору у овој светој земљи - рекао је патријарх српски Иринеј.

Он се присјетио војничких дана и првог доласка у Требиње.

ПАТРИЈАРХА Иринеја дочекале хиљаде вјерника

- Када сам први пут долазио, давно као војник, прочитана нам је прва наредба да у цркву не смемо ићи. Данас је, Богу хвала, друго време. Данас овако дочекан са љубављу и срцем овог народа, знам да нема већег дара и благослова божијег. Будите поносни и радосни што припадате цркви својој којој сте остали верни и данас и у страшним тренуцима своје историје - казао је патријарх Иринеј.

Упућујући ријечи добродошлице патријарху српском Иринеју, епископ захумско-херцеговачки и приморски Григорије рекао је да је патријарх српски дошао као свој међу своје.

- У Херцеговину сте дошли и као син овога народа и овога краја. Земља којом данас ходите је земља Христа коме служите, светих апостола светога Саве и светога Василија. И као што је некада страдални краљ Александар Карађорђевић рекао да је Требиње кроз историју увијек рађало хероје, мученике и пјеснике, божија благодат се вијековима излијева на светосавску и световасилијевску Херцеговину, али нас подсјећа на одговорност, будност и пажњу на које нас позивају и обавезују светитељи, мученици, хероји и пјесници које нам је вјечни отац наш небески даровао - казао је епископ Григорије.

На дочеку патријарха Иринеја били су и високи званичници Српске православне цркве и бројни званичници РС предвођени предсједником Српске Милорадом Додиком. Послије дочека свечана литија је кренула улицама града до Саборног храма гдје је служен молебан.

ПРОТОКОЛ

Другог дана посјете, на дан Светог Василија Острошког, патријарх Иринеј ће посјетити Мркоњиће, родно село Василија Острошког и Тврдошког, гдје ће у девет часова служити свету архијерејску литургију. Патријарх би у Мркоњићима требало да одликује српског режисера Емира Кустурицу Орденом Светог Саве првог степена, за несебичну бригу и представљање српског народа и православља у свијету. Патријарх Иринеј ће у 18 часова обићи Саборни храм Светог Василија Острошког у Никшићу.

Његова светост ће у недјељу у девет часова освештати манастир Светог Саве у мјесту Голија на граници са Црном Гором, послије чега ће посјетити Гацко, а затим Невесиње и Мостар.

Званичници из РС о расподјели државне и војне имовине

Сарајево кочи подјелу имовине

БАЊАЛУКА - Члан Предсједништва БиХ из Републике Српске Небојша Радмановић изјавио је у петак да неко у Сарајеву квари договор лидера шест политичких странака о расподјели војне имовине.

- Тренутно се ради на детаљима, тај процес није нимало једноставан, а постоје чак и они који га компликују у Сарајеву и због тога се овако и отеже. Зна се колико има локација перспективне војне имовине у БиХ и то треба да озваниче ентитетске владе и Савјет министара БиХ - рекао је Радмановић.

Предсједник РС и лидер СНСД-а Милорад Додик рекао је да постоји политички споразум шест политичких странака у БиХ о државној имовини и да ће сваки покушај да он буде ревидиран бити одбачен.

- Не желим да се у вези са темом за коју смо постигли договор поново састајемо и поново о томе разговарамо. Јасно је на који начин се може спровести постигнути договор. Неће се ништа десити изван, испод или мимо тог споразума - рекао је Додик.

ДОДИК: Нема одступања од споразума

Министар одбране БиХ Мухамед Ибрахимовић рекао је у Сарајеву да није сигуран да ће до почетка самита НАТО-а у Чикагу 19. и 20. маја бити спроведен договор о војној имовини.

- Ријеч је о великом броју локација и великој вриједности које треба дефинисати - казао је Ибрахимовић.

Његов замјеник Мирко Околић истакао је да у ФБиХ постоје одређене струје којима не одговара подјела војне имовине и које коче напредак.

Лидери шест водећих политичких партија постигли су у марту договор о расподјели војне и остале државне имовине.

С. Т.

Средоје Новић, министар цивилних послова БиХ

Бошњаци манипулишу причом о Сребреници

БАЊАЛУКА - Министар цивилних послова БиХ Средоје Новић изјавио је у петак да лидери појединих политичких партија посљедњих дана ходају по амбасадама и жале се да бројни Срби имају лажна пребивалишта у Сребреници, а не желе да кажу да је хиљаде лажних пребивалишта широм БиХ и истовремено одбијају измјене и допуне Закона о пребивалишту и боравишту.

Он је истакао да би, усвајањем овог закона, надлежни полицијски органи могли контролисати пријаве пребивалишта и боравишта, тако да се више не би могло манипулисати причом да ли у Сребреници има више ових или оних лажно пријављених, пренијеле су агенције.

Суђење за злочине у Сребреници

Затражено 155 година затвора за Коса и остале

САРАЈЕВО - Тужилаштво БиХ затражило је у петак у завршној ријечи на суђењу за убиство Бошњака на Војној економији Брањево у Сребреници у јулу 1995. године да оптужени Франц Кос, Станко Којић и Зоран Гороња буду осуђени на по 45, а Властимир Голијан на 20 година затвора.

Тужилац Дубравко Чампара је рекао да за трећеоптуженог Голијана тражи казну од 20 година, јер је у вријеме извршења кривичног дјела био млађи пуњољетник.

- Оптужени нису били роботи у извршењу наређења. Они су имали намјеру да убијају, имали су јасне улоге у извршењу геноцида и имали су идеологију. Оптужени нису били посматрачи - навео је Чампара.

Тужилаштво је нагласило да отежавајуће околности произлазе из броја убијених, суровости убијања, те из тога да посмртни остаци многих убијених још нису пронађени.

Кос, Којић, Гороња и Голијан оптужени су за учешће у убиству више од 800 мушкараца. Изношење завршних ријечи њихове одбране заказано је за 15. мај.

Патрик Мун, амбасадор САД

БиХ може да испуни услове за NATO

САРАЈЕВО - Задовољни смо досадашњим напретком у погледу реализације договора о питању војне и државне имовине у БиХ који су политички лидери постигли 9. марта, рекао је амбасадор САД у БиХ Патрик Мун.

Мун је за федералне медије изјавио да вјерује да је сасвим могуће да институције БиХ испуне услове NATO-а и започну свој годишњи национални програм у септембру.

- Надамо се да ће Савјет министара БиХ убрзо почети с примјеном политичких договора, те да ће послати јасну поруку о напретку прије овогодишњег самита земаља NATO-а у Чикагу - истакао је Мун.

Спец...

Гледаоци у Шкотској који су у петак пратили временску прогнозу на телевизији прилично су се изненадили када су на малом екрану угледали британског престолонаследника принца Чарлса у улози најављивача, пренијеле су агенције.

Принц се појавио у тамном одијелу и плавој кошуљи с пругастом краватом и као прави професионалац, показујући руком подручја на мапи иза себе, објаснио гледаоцима какво ће вријеме бити у Шкотској идућих неколико дана.

- Снијег ће пасти у вишим планинским предјелима и у Абердинширу. Биће услова за пљускове над Балморалом. Ко је, до ђавола, написао ову прогнозу? - узвикнуо је принц у једном тренутку.

Принц је снимљен у улози водитеља временске прогнозе у студију Би-Би-Сија у Глазгову.

Друштво

Правилником до смањења амбалажног отпада

БАЊАЛУКА - Правилником о смањењу амбалажног отпада и Нацртом уредбе о критеријумима за обрачун накнаде за амбалажу биће омогућено очување природних ресурса, заштита животне средине и развој савремених технологија производње амбалаже, те поновна употреба амбалаже, рециклажа и смањење количина ове врсте отпада које се одлажу на депоније, пренијеле су агенције.

Помоћник министра за заштиту животне средине Свјетлана Радусин рекла је да ће бити омогућена подјела одговорности свих привредних субјеката у складу са начелом "загађивач плаћа".

Републички хидрометеоролошки завод РС

Пад температуре, на планинама снијег

БАЊАЛУКА - Српску у недјељу очекује пад температуре и до 15 степени у односу на претходне дане, док је у ноћи са недјеље на понедјељак могућ и снијег у вишим предјелима, рекао је дежурни метеоролог у Републичком хидрометеоролошком заводу РС Игор Ковачић.

Он је нагласио да ће у суботу преовладавати сунчано и топло са температуром до 30 степени Целзијуса.

- У ноћи са суботе на недјељу доћи ће до постепеног наоблачења, пада температуре и кише. Захлађење ће потрајати и у понедјељак, а очекује се и додатни пад температуре јер ће се жива у термометру на вишим предјелима спустити и испод десет степени Целзијуса - рекао је Ковачић и додао да се престанак падавина и раст температуре очекује у уторак. Ковачић је нагласио да ће температура до краја идуће седмице поново достићи 30 степени Целзијуса.

М. Ми.

Живко Будимир у Броду

Рафинерије окосница привредног развоја

БРОД - Предсједник Федерације БиХ Живко Будимир изјавио је да сви политички и други субјекти у БиХ морају подржавати рад Рафинерије нафте у Броду и Рафинерије уља у Модричи, јер су оне окосница привредног развоја БиХ.

Будимир је у петак, послије посјете Рафинерији нафте у Броду, рекао да "Нестро група-ција" представља један од најважнијих привредних субјеката у БиХ који умногоме доприноси развоју индустријске производње и укупном извозу БиХ, пренијеле су агенције.

Он је обећао да ће помоћи да се гориво из Рафинерије у Броду више нађе на бензинским пумпама у ФБиХ.

Округли сто у Бањалуци

Унаприједити сарадњу жељезница из региона

БАЊАЛУКА - Представници жељезница из региона настојаће да унаприједе сарадњу и улагање у инфраструктуру, рекао је директор "Жељезница РС" Драган Савановић.

Савановић је у петак послије округлог стола о унапређењу регионалне сарадње у вези са питањем регулисања саобраћаја, који су организовале ЖРС, нагласио да ће сарадња у будућем периоду само бити додатно унапријеђена и побољшана.

- Свим жељезничким компанијама је у интересу да имају квалитетну жељезничку мрежу, јер се посљедњих 40 година недовољно улаже у модернизацију и примјену нових технологија у жељезнички саобраћај - рекао је Савановић.

Он је додао да је округли сто уприличен поводом 20 година од формирања ЖРС.

М. Ми.

Адвокатска комора Сарајево

Тражи полицијску заштиту за Креху

САРАЈЕВО - Регионална адвокатска комора Сарајево затражила је у петак да се адвокату Сенаду Крехи и његовој породици додијели двадесетчетворочасовна полицијска заштита.

Предсједнику Управног одбора Регионалне адвокатске коморе Сарајево, адвокату Сенаду Крехи друг пут су, у кратком периоду упућене озбиљне пријетње на рачун његове безбједности и безбједности његове уже породице, пренијели су портали.

Регионална адвокатска комора Сарајево најоштрије осуђује ове пријетње те моли све надлежне органе и институције да подузму све законом прописане мјере да би се пружила заштита колеги Сенаду Крехи и његовој породици.

У први разред средњих школа у РС биће уписано 12.095 ђака

Конкурс за упис средњошколаца 31. маја

ФОТО: АРХИВА

У овој школској години планирали смо упис у четворогодишња занимања, и то обућарски техничар и техничар за обраду дрвета, јер је за овим занимањима исказана потреба привредника који гарантују запослење, нагласили у Министарству

ПИШЕ: ДРАГАНА КЕЛЕЧ
draganak@glasrpske.com

БАЊАЛУКА - Министарство просвјете и културе РС објавиће 31. маја конкурс за упис ученика у први разред средњих школа у школску 2012/13. годину, а предвиђено је да се упише укупно 12.095 свршених основаца.

У ресорном Министарству су истакли да ће се упис ученика у средње школе за које се одлуче вршити као и сваке године у јунском и јулском уписном року.

- Уписном политиком у овој школској години планирали смо упис у четворогодишња занимања, и то обућарски техничар и техничар за обраду дрвета, јер је за овим занимањима исказана потреба привредника који уписаним ученицима гарантују запослење и спремни су да их помогну током школовања - нагласили су у Министарству.

Према подацима Министарства дефицитарна занимања углавном су радничка занимања трећег степена сложености за које тржиште рада показује велико интересовање, а међу њима су обућари, столари, зидари, варioци и армирачи.

НАЈВИШЕ интересовања за гимназију и економску

Ипак свршени основци лани су као и претходних година највише интересовања показали за гимназију и економску школу.

Директор Угоститељско-трговинско-туристичке школе у Бањалуци Борис Спасојевић рекао је да ће у први разред ове године уписати око 280 ученика, односно десет одјељења по 28 ђака.

- Највише интересовање у нашој школи сваке године влада за четворогодишње смјерове и то туристички, угоститељско-кулинарски и трговински техничар - истакао је Спасојевић.

У идућој школској години у средње школе добојске регије планиран је упис 2.134 ученика, што је за 61 мање од броја оних који ће завршити основну школу.

Предсједник Актива директора средњих школа регије Добој Спасоје Васиљевић рекао је да овај Актив покушава да све општине са подручја регије Добој, посебно мање развијене, анимира да се види како задовољити жеље ученика за уписом, без обзира на то какав је план уписа по појединим општинама.

Документа

Свршени основци који се буду уписивали у средњу школу обавезни су да приложе пријаву за упис, оригинално свједочанство о завршеној основној школи, родни лист, као и дипломе "вуковаца" и дипломе о успјесима постигнутим током школовања, ако их посједују.

Састанак Недељка Чубриловића и Дамира Хаџића

На јесен градња моста на Сави

САРАЈЕВО - Министар саобраћаја и веза РС Недељко Чубриловић рекао је да је изградња моста на Сави велики проблем у БиХ, посебно у Републици Српској, јер је завршена дионица пута за Градишку, и изразио наду да ће извођачи радова почетком јесени моћи да почну са радовима.

- Неколико пута је постигнут договор да се приступи изградњи моста, обезбијеђена су средства већ више од двије године, пројекат је завршен, "Хрватске цесте" су завршиле ревизију пројекта, потписани су међудржавни уговори и практично нема разлога да се један дан чека да се уђе у реализацију тог пројекта - изјавио је Чубриловић у Сарајеву.

Он је изразио наду да ће у сљедећих неколико дана комисије урадити свој посао и да ће се Хрватска сагласити да почне реализација пројекта.

Он је у петак послије састанка са министром транспорта и комуникација БиХ Дамиром Хаџићем рекао да ови састанци имају велики значај с обзиром на велики број пројеката који касне и по неколико година, а које треба да реализују ова министарства.

ДИГИТАЛИЗАЦИЈА

Чубриловић и Хаџић разговарали су и и дигитализацији, једном од кључних пројеката у БиХ, и фазама и роковима које БиХ има.

- Крај 2014. године је рок када БиХ мора да пређе са аналогног на дигитални систем емитовања. Овај пројекат је био заустављен одређено вријеме, а у посљедња два-три мјесеца успјели смо да га покренемо. У првој фази планирана је дигитализација три центра, Сарајева, Бањалуке и Мостара, а касније и цијелог простора БиХ како не бисмо остали европска црна рупа кад је ријеч о дигиталном систему - нагласио је Хаџић.

СМАЊЕЊЕ БРОЈА чланова УО корпорације Жељезница у БиХ

Хаџић је рекао да је било ријечи и о рационализацији Управног одбора корпорације Жељезница у БиХ, јер није логично да корпорација има десет запослених, а 12 чланова Управног одбора.

Ж. Д.

Предавања у школама о астми и штетности пушења

БАЊАЛУКА - Удружење пулмолога РС организоваће од 14. до 19. маја јубиларну - двадесету манифестацију "Мајски пулмолошки дани", у оквиру које ће бити одржана предавања у основним и средњим школама и велики међународни научноструччни скуп у Бањалуци. Министар просвјете и културе Антон Касиповић рекао је да ће предавања бити одржана ученицима завршних разреда за осам основних и 70 средњих школа о бронхијалној астми, туберкулози и штетности пушења. Предсједник Удружења пулмолога Српске Мирко Станетић рекао је да Удружење од 1992. године у континуитету организује ову манифестацију, која је ове године посвећена максималној промоцији пулмологије.

Сребренка Голић, министар за просторно уређење, грађевинарство и екологију РС

Имамо више од 81.000 бесправних објеката

Појачали смо контролу издатих лиценци, с циљем заштите субјеката који послују у складу са законом и чишћења тржишта од мешетара који су различитим злоупотребама и избјегавањем обавеза оштетили и државу и своје раднике, каже Голићева

ПИШЕ: МАРИНА ЧИГОЈА
marinacigoja@glassrpske.com

Основни циљ у овој години нам је изградња инфраструктурних објеката уз ангажовање домаће оперативе и активније укључивање наших грађевинаца на међународном тржишту.

Рекла је то у интервјуу "Гласу Српске" министар за просторно уређење, грађевинарство и екологију РС Сребренка Голић.

- Заједно са Републичким инспекторатом појачали смо контролу издатих лиценци, с циљем заштите субјеката који послују у складу са законским прописима и чишћења тржишта од мешетара који су различитим врстама злоупотреба и избјегавањем обавеза оштетили и државу и раднике, и додатно оптеретили ионако тешку ситуацију у грађевинарству - казала је Голићева.

ГЛАС: Влада РС недавно је преузела Урбанистички завод. Када се очекују први послови?

ГОЛИЋ: Очекујемо да се процес регистрације Јавне установе код Регистрационог суда заврши идуће седмице, а онда слиједи пријем радника. Урбанистички завод ће у првом таласу запослити 25 људи, што је веома битно, посебно у тренутку кад се сви боримо са посљедицама економске кризе.

ГЛАС: Може ли ова институција вратити углед који је имала?

ГОЛИЋ: Код нас је ситуација са просторно-планском документацијом, посебно у општинама, прилично лоша, што је и довело до девастације простора и експанзије бесправне изградње. Предстоји нам озбиљан посао враћања угледа Урбанистичком заводу, али сигурна сам да ћемо успјети. Очекује нас израда измјена и допуна Просторног плана РС, као и израда просторних планова посебних подручја за оба национална парка (Сутјеска и Козара), за које смо обезбиједили бесповратна средства од Свјетске банке, тако да ће Завод убрзо добити прилику да поново постане лидер у области урбанизма и просторног планирања.

УРБАНИСТИЧКИ ће поново постати лидер у области урбанизма

ГЛАС: Стање у грађевинарству РС посљедњих година је изузетно лоше. Може ли и на који начин Влада помоћи овом сектору?

ГОЛИЋ: Све планиране активности на уклањању административних препрека у 2011. за област грађевинарства у потпуности смо реализовали. И у овој години основни циљ нам је изградња инфраструктурних објеката уз ангажовање домаће оперативе и активније укључивање наших грађевинаца на међународном тржишту. Започели смо израду нацрта закона о измјенама и допунама Закона о уређењу простора и грађењу, и очекујемо да ће се његовим усвајањем уклонити административне баријере које оптерећују грађевинарство. Заједно са Републичким инспекторатом, појачали смо и контролу издатих лиценци, с циљем заштите субјеката који послују у складу са законским прописима и чишћења тржишта од мешетара који су различитим врстама злоупотреба и избјегавањем обавеза оштетили и државу и своје раднике и додатно оптеретили ионако тешку ситуацију у грађевинарству.

Сребренка Голић

ФОТО: ГЛАС СРПСКЕ

ГЛАС: Очекујете ли да ће домаћа оператива бити ангажована на изградњи аутопута Бањалука - Добој?

ГОЛИЋ: Наш циљ код изградње свих инфраструктурних и електроенергетских објеката, али и изласка на захтјевна међународна тржишта, јесте удруживање наших грађевинара у конзорцијум који ће моћи да одговори строгим условима које инвеститори постављају. Већ смо направили преднацрт уговора о конзорцијуму, а рачунамо да ће уговор бити готов до јуна.

ГЛАС: Какво је стање када је у питању легализација бесправно изграђених објеката?

ГОЛИЋ: Ту је стање у потпуности несрећено. Имамо више од 81.000 бесправно саграђених објеката, а само десет до 20 одсто бесправних градитеља пријавило се за легализацију. Измјенама и допунама Закона о уређењу простора и грађењу настојаћемо да то питање коначно ријешимо, као и да уведемо неке олакшице. Један од приједлога је да се у легализацији учествује са обвезницама за материјалну и нематеријалну штету. Оно што са сигурношћу могу рећи је да сви објекти који су нелегално изграђени послије јуна 2010. неће бити легализовани и очекујемо да ту инспекцијски органи ступе на сцену.

Корупција

ГЛАС: Колико је присутна корупција у грађевинарству?

ГОЛИЋ: У ресору којим руководим корупције нема. Оног момента кад добијем сазнања да је неко од мојих сарадника прибјегао таквим радњама, он више неће бити мој сарадник. Затекла сам јако велики број нерије шених предмета. Сада имамо проблем да све те предмете, који датирају још и из 2007. године, ријешимо.

Отворено писмо Сање Влаисављевић Влади Кантона Сарајево, политичким партијама, амбасадама

Сарајево престоница Бошњака по мјери СДП-а

САРАЈЕВО - Влада Кантона Сарајево именовала је за директора Друге гимназије Аиду Арнаутовић занемарујући све принципе правде и правичности, мултиетнички карактер града и Кантона, квалитете пријављених кандидата, као и принципе социјалдемократије на које се позивају они који су стајали иза те одлуке.

Наведено је то у отвореном писму директора Центра за културу дијалога Сање Влаисављевић упућеном Влади Кантона Сарајево, граду, грађански оријентисаним политичким партијама, независним интелектуалцима и медијима, те амбасадама у БиХ.

- Тим избором мјерила се национална равноправност грађана Сарајева и жеља СДП-а БиХ да умјесто кадровских интереса и сујете лидера изабере директора који ће тој школи вратити некадашњи углед. Именовањем директора Аиде Арнаутовић, тако што је СДП гласала за, а СДА против, потврђено је да је прича о националној равноправности и европским стандардима фарса "партије за човјека" - стоји у писму.

Влаисављевића је додала да о питањима додјеле државних позиција ни министар образовања, ни премијер Кантона "не смију ни ваздух удахнути без дозволе Великог шефа".

ПРИЧА О равноправности фарса партије за човјека

- Шеф је одлучио да на директорским мјесту неће Сању Влаисављевић, "непријатеља државе", да неће "великог муслимана" Сенада Алића, кандидата СДА. Занемарио је да је Сања Влаисављевић једини небошњачки кандидат за директорско мјесто и да у Сарајеву нема небошњака директора средњих школа - написала је Влаисављевићева.

Она је истакла да је Сарајево постало престоница Бошњака по мјери СДП-а, те да је то потврда да национализам није квалификација националних партија него перфидног грађанског национализма који се шири из кругова СДП-а.

Г. М.

КРШЕЊЕ УСТАВА

Да је Сарајево мултиетнички град само декларативно показује и примјер избора директора у основним и средњим школама, јавља РСЕ. У сарајевским основним и средњим школама се крши Устав приликом избора директора основних и средњих школа, а од 111 школа само два Хрвата и два Србина именовани су на директорске функције. У Министарству образовања Кантона Сарајево демантују ту информацију и кажу да их има осам, те да тај број приближно одражава садашњу структуру становништва у Сарајеву.

Панорама

Помоћ повратницима у Мичије код Градишке

БАЊАЛУКА - Савјетник министра за избјеглице и расељена лица РС Марија Рапо посјетила је Хрватицу Ангелу Ћорковић, повратницу у Мичије код Градишке, која је у оквиру програма обнове од Министарства добила помоћ за набавку грађевинског материјала у вриједности 14.750 КМ. Ангела је захвалила за додијељена средства и задовољна је што се вратила својој кући и што има подршку Владе Републике Српске, јавиле су агенције.

ФОТО ВИЈЕСТ

ФОТО: С. ДАКИЋ

Радници "Мркоњић путева" на терену

Обновили саобраћајну сигнализацију

МРКОЊИЋ ГРАД - На раскрсницама у Мркоњић Граду радници "Мркоњић путева" обновили су вертикалну и хоризонталну сигнализацију, што је од великог значаја за безбједно одвијање саобраћаја. На градским саобраћајницама обновљени су и пјешачки прелази, али је и даље проблем прелазак улице на неозначеним мјестима.

- Општина је за обнављање и постављање нове вертикалне и хоризонталне сигнализације обезбиједила 25.000 марака - рекао је начелник Одјељења за изградњу града и управљање имовином у општини Мркоњић Град Дамир Сладојевић.

С. Д.

Борачке породице у Котор Варошу

Одређени приоритети за стамбено збрињавање

КОТОР ВАРОШ - Општинска борачка организација је усвојила листу приоритета за стамбено збрињавање 12 породица погинулих бораца и девет ратних војних инвалида од прве до четврте категорије.

Листа приоритета за додјелу новчане помоћи за борачке категорије је предложена послије спроведеног конкурса на који су се пријавиле 94 породице.

Предсједник Општинске борачке организације Госто Тривуновић је рекао да у општини Котор Варош одговарајући смјештај нема 27 породица погинулих бораца и ратних војних инвалида. За шест породица је потребно изградити станове, а за 21 је неопходно обезбиједити новчану помоћ за санацију стамбених објеката у којима сада бораве.

- Захваљујући помоћи Владе РС и локалне заједнице, у протеклих пет година у Котор Варошу је изграђено 20 станова за борачке категорије, а 80 породица је добило новчану помоћ за обнову кућа - рекао је Тривуновић.

Д. К.

Обнова централне улице у Зворнику

Радови отежавају одвијање саобраћаја

Радови у центру града

ЗВОРНИК - У улици Светог Саве у центру Зворника почела је замјена водоводних и канализационих инсталација, уређење коловоза и тротоара, те постављање штедљиве расвјете.

Због радова који су отпочели испред зграде општине и Основног суда отежано је кретање и возила и пјешака.

- С обзиром на обим радова, функционисање саобраћаја, водоснабдијевања и рад пословних субјеката биће отежан па молимо грађане за разумијевање - рекао је у петак начелник општине Зворник Зоран Стевановић.

Ова улица једна је од пет саобраћајница у којима се изводе радови, а комплетна реконструкција кошта укупно 3.238.000 марака. Средства обезбјеђује Развојни програм Републике Српске у износу 60 одсто и општина у износу 40 одсто.

С. С.

ФОТО: С. ДАКИЋ

Радове обавља предузеће "Зид арт"

Почела обнова Дома здравља у Мркоњић Граду

Нови кров и фасада до краја августа

Реконструкцијом је предвиђено да се комплетан објекат Дома здравља стави под један кров, чиме ће се спријечити прокишњавање, рекао Ерак

ПИШЕ: СЛОБОДАН ДАКИЋ
krozrs@glassrpske.com

МРКОЊИЋ ГРАД - Радници предузећа "Зид арт" из Мркоњић Града започели су обнову Дома здравља "Др Јован Рашковић" у овом граду, за шта је предвиђено 330.000 марака.

Директор ове здравствене установе Радивоје Ерак истиче да је предвиђена замјена дотрајалог крова, фасаде и столарије. Радови треба да буду завршени до краја августа, када ће запослени у Дому здравља, али и пацијенти, добити функционалнији радни простор.

- Реконструкцијом је предвиђено да се комплетан објекат Дома здравља стави под један кров, јер је претходно архитектонско рјешење било лоше што је за посљедицу имало прокишњавање објекта. За запослене у Дому здравља од посебно великог значаја ће бити што ће се послије постављања фасаде од стиропора створити услови за мању потрошњу топлотне енергије. То ће бити веома значајно и за пацијенте који ће у зимском периоду имати топлије чекаонице и ординације - рекао је Ерак.

ДОМ ЗДРАВЉА саграђен прије 31 годину

Према његовим ријечима, Дом здравља је на годишњем нивоу трошио од 60 до 90 тона лож уља за гријање, а сада ће потрошња бити преполовљена.

Реконструкцију Дома здравља поздрављају и пацијенти, који истичу да је објекат сграђен прије 31 годину био оронуо, а кров прокишњавао.

- Надам се да ће по завршетку радова Дом здравља добити нови и љепши изглед, а ми пацијенти функционалнији објекат - рекла је пацијенткиња Доста Маглић.

Њена сугрђанка Марина Петровић вјерује да више зими неће чекати на преглед код љекара у хладним чекаоницама, што је био велики проблем поготово кад су њена дјеца била болесна.

НОВАЦ ЗА ОБНОВУ

Влада Републике Српске за реконструкцију Дома здравља из Развојног програма обезбиједила је 500.000 марака. Реконструкција објекта коштаће 330.000 а преостали дио од 170.000 марака биће утрошен за реконструкцију система централног гријања и преоријентацију рада система са лож уља на пелет.

Генерални конзулат Републике Србије у Мостару

Библиотека у Владичанском двору

МОСТАР - Народна библиотека Србије и Српска православна епархија захумско-херцеговачка и приморска потписале су у Мостару Протокол о сарадњи који за циљ има формирање библиотеке у оквиру новоуспостављеног Генералног конзулата Републике Србије у том граду.

Библиотека ће бити смјештена у обновљеном згдању Владичанског двора у Мостару у којем ће се налазити и Генерални конзулат Републике Србије, јавиле су агенције.

Протокол о сарадњи потписали су в. д. управника Народне библиотеке Србије Дејан Ристић и протојереј ставрофор Радивоје Круљ, старјешина саборног храма Свете Тројице у Мостару у име епископа захумско-херцеговачког и приморског Григорија. Потписивању протокола присуствовала је и отправник послова Амбасаде Републике Србије у БиХ Љиљана Милојевић-Боровчанин.

У МОСТАРУ живи око седам хиљада Срба

Током боравка у Мостару, в. д. управника српске националне библиотеке обишао је радове на обнови саборног храма Свете Тројице, као и српску православну цркву Рођења пресвете Богородице у том граду.

ФОТО: АЕНЦИЈА

У Мостару и околини живи око седам хиљада Срба којима ће библиотека при Генералном конзулату Републике Србије бити мјесто организовања програма из области културе, умјетности и просвјете.

Народна библиотека Србије континуирано ће обезбјеђивати одговарајуће књиге и периодику за потребе новоформиране библиотеке.

Поклон из Данске за требињске дијабетичаре

ТРЕБИЊЕ - Највећи свјетски произвођач инсулина, данска фирма "Новонордиск" из Копенхагена, донирала је требињском Удружењу дијабетичара опрему за реагенс контролу шећера у крви и канцеларијски намјештај за опремање просторија удружења. Према ријечима предсједника Удружења дијабетичара Зорана Мирдиње, вриједност ове донације је око 4.500 марака и она представља наставак подршке, пошто је данска фирма и прошле године помогла канцеларијско опремање просторија овог удружења са око 2.000 марака.

Предузеће "Водовод и канализација" из Власенице гомила губитке

Дуг за струју премашио пола милиона марака

Због неизмирених обавеза предузеће је почетком овог мјесеца два дана било без струје, што је довело и до прекида испоруке воде и проблема у функционисању установа од општег интереса, рекао Видовић

ПИШЕ: ГОРАН ПЕРИЋ
krozrs@glassrpske.com

Општина Власеница

ФОТО: АРХИВА

ВЛАСЕНИЦА - Дуг Јавног комуналног предузећа "Водовод и канализација" у Власеници према добављачима и повјериоцима достигао је износ од близу 600.000 марака, од чега, само за потрошњу електричне енергије, око 536.000 КМ.

Вршилац дужности директора предузећа Далибор Видовић упозорио је да нарасли дуг угрожава пословање фирме, те да је, с обзиром на значај овог предузећа, неопходна помоћ заједнице.

Видовић је објаснио да се ради о нагомиланом дугу из ранијих година од чега су 230.000 марака камате.

- Наш проблем је што имамо специфичан систем снабдијевања водом помоћу пумпи. Имамо двије пумпе снаге 75 киловата, које троше огромну количину електричне енергије. Прије 30 година, када је водовод пројектован, направљена је Хидроелектрана у Тишчи зато да би се обезбиједила струја за пумпе, а вишак произведене струје да се продаје. Међутим, сада сва струја из ХЕ иде за продају, што нама ствара нерјешив проблем - казао је Видовић.

Мјесечни износ који предузеће плаћа "Електродистрибуцији" достиже и до 29.000 марака, од чега је 10.000 КМ обавеза по основу репрограма ранијег дуга.

- То ни једно предузеће овог типа у РС није у стању да заради и плати. Због неизмирених обавеза предузеће је почетком овог мјесеца два дана било без струје, што је довело и до прекида испоруке воде и озбиљних проблема у функционисању установа од општег интереса - рекао је Видовић.

САМО ЗА КАМАТЕ дугују 230.000 марака

Критике које су се чуле у јавности ишле су чак до тога да се тврдило како су средства, у износу од 3.440.000 КМ, које је Влада Републике Српске уложила у реконструкцију власеничког водовода, промашена инвестиција. Далибор Видовић негира такве тврдње.

- То је замјена теза. Влада је уложила тај новац стриктно за реконструкцију водоводне мреже у Власеници и то је урађено. Од тог новца гради се и нови 16 километара дугачак водовод за сјеверозападни дио општине. Главни циљ реконструкције био је да се елиминишу огромни губици воде у систему, који су достизали и до 80 одсто. Вода је цурила на све стране. Реконструкцијом су губици смањени на 10 одсто, чиме је смањена и потрошња струје, али је у међувремену порасла њена цијена. Ми смањили губитке, они повећали цијену и опет смо на нули - каже Видовић.

Са свечаности завршетка обнове водовода прошле године

СПАС У ОПШТИНСКОЈ КАСИ

У предузећу једини спас виде у могућности да се "Водовод и канализација" финансира из буџета општине, односно да се из општинске касе обезбиједи дио новца за покривање трошкова електричне енергије, јер је ситуација, тврди Видовић, алармантна.

Из редовних прихода предузеће за сада успијева да измири остале обавезе, првенствено плате запослених, које су редовне. Укупна потраживања предузећа од потрошача су око 560.000 КМ.

Здравствена установа у Сребреници у тешкој материјалној ситуацији

Дом здравља у минусу готово 350.000 КМ

СРЕБРЕНИЦА - Дом здравља из Сребренице у протеклој години пословао је са губитком од 346.697, а 55 запослених у овој установи прима за 30 до 40 одсто умањене плате.

Ово је на сједници Скупштине општине Сребреница, на којој је разматран извјештај о раду Дома здравља за прошлу годину, изјавила директор ове установе Љиљана Иванчић.

Одборници су током расправе о извјештају констатовали да је сребренички Дом здравља у тешкој финансијској ситуацији.

- Радници су свјесни да је тешка укупна ситуација у здравству, али очекују да ће Дом здравља почети да рјешава проблеме, уз подршку локалне заједнице и надлежних републичких институција - рекао је одборник Предраг Петровић, који је запослен у поменутој установи.

ЗАПОСЛЕНИ примају 30 до 40 одсто умањене плате

Скупштина општине Сребреница је задужила Управни одбор, Одбор за здравље и директорку Иванчић да са представницима Фонда здравственог осигурања и синдикалне организације да направе нову систематизацију радних мјеста и друге мјере штедње, те да те приједлоге доставе на тематску сједницу која ће бити ускоро заказана.

У оквиру извјештаја о раду Центра за социјални рад, директор Новак Симић је упознао одборнике, да ће према новом Закону о социјалној заштити бити потребан додатни новац за кориснике сталне помоћи и помоћи за туђу његу. Он је навео да у Сребреници има 30 појединаца и породица које су до сада примале 41 КМ мјесечно, те 170 корисника туђе његе и помоћи.

- Законом је предвиђено да сталне новчане помоћи за појединце износе 120 КМ, а за породице са више чланова од 120 до 240 КМ - рекао је Симић истичући да је новим законом регулисана исплата новчаних давања за туђу његу и помоћ и то од 80 до 160 марака.

К. Ћ.

Мјере штедње

- У Дому здравља је потребно увести мјере стабилизације и рационализације, које ће дугорочно рјешити проблеме у тој установи. У спровођењу планираних мјера штедње треба вредновати рад и медицинске стандарде - рекао је Радомир Павловић.

Вијести

Реаговање

Нарић није под истрагом

БАЊАЛУКА - У броју "Гласа Српске" од 10. маја 2012. године објављен је чланак под насловом "Рад начелника ЦЈБ Добој под истрагом" у којем је објављена неистина.

- Није тачна констатација да је Унутрашња контрола МУП-а РС почела ванредну контролу рада начелника ЦЈБ Добој Тихомира Нарића, нити се против Нарића води унутрашњи поступак.

Служба за односе са јавношћу Кабинета директора полиције РС

Теслић

Новац за пензионере

ТЕСЛИЋ - Каса узајамне помоћи у оквиру Удружења теслићких пензионера основана је прије седам година и од тада је у виду позајмица подијељено више од милион марака, изјавио је предсједник теслићког Удружења пензионера Ђорђо Станковић. Он је нагласио да је почетни улог обезбијеђен позајмицом са рачуна Удружења пензионера али да је врло брзо каса постала одржива.

Данас каса има 1.285 чланова и потпуно је одржива, а позајмице тренутно користи више од 1.000 пензионера.

В. Т.

Котор Варош

Бесправно сијеку шуму

КОТОР ВАРОШ - Бесправна сјеча у приватним шумама све је већи проблем у општини Котор Варош, истакнуто је на посљедњем засједању локалног парламента.

Протекле године је поднесено 55 кривичних и 125 прекршајних пријава за бесправну сјечу, од којих је ријешено свега пет. Причињена штета износи 129.891 марака. О бесправним сјечама у приватним шумама упознате су шумарска инспекција и Полицијска станица Котор Варош, а од општине је затражено да се укључи у рјешавање овог проблема.

Д. К.

Хуманитарна акција у Челинцу

Прикупљена 51 доза драгоцјене течности

Акцији се одазвало више од 60 хуманиста ФОТО: Б. МАКСИМОВИЋ

ЧЕЛИНАЦ - У акцији добровољног давања крви у Челинцу прикупљена је 51 доза драгоцјене течности.

Акцију је организовала Општинска организација Црвеног крста Челинац, а спровео Завод за трансфузију крви из Бањалуке.

Секретар Црвеног крста из Челинца Остоја Ковачић рекао је да се акцији одазвало више од 60 чланова Актива добровољних давалаца крви, али из здравствених разлога нису сви могли да дају крв. Он је нагласио да охрабрује чињеница да се све више младих у Челинцу одлучује за овај хумани чин.

Крв су дали и челиначки ветерани хуманости Данило Маглов, Милорад Милосављевић, Миле Јунгић, Мирко Орашанин и Милан Талијан који су до сада крв дали по педесетак пута.

Б. М.

Стамбена изградња у Сокоцу

Смјештај за станаре прихватног центра

СОКОЛАЦ - Изградња стамбеног објекта са 17 станова у насељу Соколачке њиве за смјештај корисника из Прихватног центра у Подроманији код Сокоца је у току, а вриједност уговорених послова у првој фази износи 238.000 КМ, јавиле су агенције.

- Министарство за избјегла и расељена лица Српске и Министарство за људска права и избјеглице БиХ су за изградњу овог објекта обезбиједили 350.000 КМ, а преосталих 112.000 КМ биће утрошено у грађевинско занатске радове - рекао је начелник општинског Одјељења за просторно уређење и стамбено-комуналне послове Миломир Рајић.

Он је додао да би министарства требало да издвоје додатних 450.000 КМ за комплетан завршетак објекта, тако да би укупна вриједност требало да буде између 700.000 КМ и 800.000 КМ.

Црвени крст у Власеници

Пакети за угрожене

Пакете добиле четири породице ФОТО: Г. ПЕРИЋ

ВЛАСЕНИЦА - Представници Општинске организације Црвеног крста из Власенице и тима кућне његе у петак су посјетили четири најсиромашније породице у насељима Цикотска ријека, Бакићи, Друм и Језеро и уручили им пакете са храном и средствима за хигијену.

Секретар ООЦК Бранко Бајић рекао је да је током Недјеље Црвеног крста, од 8. до 15. маја, планирано још неколико акција.

- У организацији власеничке "Електродистрибуције" у суботу ће у Дому здравља бити организована акција добровољног давања крви. Најављен је долазак и 30 њихових колега из Угљевика - додао је Бајић.

Г. П.

ФОТО: С. МИТРОВИЋ

Уништен пчелињак Миленка Шаренца

Мјештани села Сјеверска код Борика страхују од дивљих животиња

Медвјед оставио пустош у пчелињаку

Невјероватно какву је пустош медвјед оставио у пчелињаку. Док се сладио медом преосталим из зиме, почастио се и слатким погачама које сам пчелама ставио као додатну прехрану, рекао Шаренац

ПИШЕ: СРЕТЕН МИТРОВИЋ
krozrs@glassrpske.com

РОГАТИЦА - Мјештани села Сјеверска код Борика у општини Рогатица страхују од напада дивљих животиња, јер је недавно медвјед уништио пчелињак Миленка Шаренца и "побрао" најбоље кошнице.

Два од три друштва пчела, колико је у сандуцима преживјело прошлу, за пчеле веома тешку зиму, потпуно је уништио медвјед на "паши" стотињак метара далеко од Шаренчеве куће.

- С циљем да пчелама што прије понудим прве медоносне биљке из поља испод Бокшанице, Сене и Љуте Стране, али и полен бора, оморике и осталог шумског растиња, измјестио сам их из матичног пчелињака код куће у једну оближњу ливаду. У жељи да се оне што прије опораве од тешке зиме, ставио сам их, што је овдје незапамћено, на трпезу медвједа из околних шума од којих је један, или можда више њих, потпуно разорио пчелињак - прича Миленко који је дугогодишњи пчелар.

ПЧЕЛАРИ
зимус претрпјели велику штету

- Невјероватно је какву је медвјед оставио пустош у пчелињаку. Док се сладио преосталим количинама меда из зиме почастио се и слатким погачама које сам пчелама на дан-два раније ставио као додатну прехрану - рекао је Шаренац.

Занимљиво је да је један сандук пчела Миленко оставио у "главном" пчелињаку код куће. То му је сада и једино друштво које има, али уз бојазан да и њега медвјед не нађе и уништи.

Начелник Одјељења за привреду и друштвене дјелатности у општини Рогатица Радован Росић рекао је да штету коју причине медвједи мјештанима треба да надокнаде Влада Српске, општина и територијално припадајуће шумско газдинство, у овом случају "Сјемећ" из Рогатице.

ШТЕТА

Шаренац је рекао да је штету од око 500 марака нанијела законом заштићена дивља животиња због чега би надлежни требало да му надокнаде губитке. Он је нагласио да неће одустати од бављења пчеларством и да ће купити нова пчелиња друштва.

Општина Шипово и привредници отварају нова радна мјеста

Заустављају одлазак младих

ШИПОВО - Руководство општине Шипово са привредницима покушава да отвори што више нових радних мјеста, како би се зауставио одлазак младих и школованих кадрова у друге развијеније средине.

Начелник општине Душан Малиновић истиче да локална заједница чини велике напоре за привлачење инвеститора у град на Пливи и Јању.

ЛАНИ
запослено 200 радника

- У посљедњој години обезбиједили смо запослење око 200 радника у Фабрици за прераду бентонита "Бентопродукт", Дрвној индустрији "Шипово", Туристичком центру "Извор Пливе", Робној кући.... Тако сада имамо запослено око 3.000 радника, што је у процентима гледано, када се узме број становника, нешто више него прије рата - нагласио је Малиновић.

Запослење добило 30 трговаца ФОТО: С. ДАКИЋ

У новоотвореном трговинском центру "Фрукта трејд" запослење је добило 30 радника, углавном трговаца од којих су многи на бироу рада запослење чекали од пет до десет година. Радно мјесто добила је и Станислава Маркез, која је на запослење чекала осам година, али и Милана Малиновић, која је на бироу рада била шест година.

- Осам година сам била на бироу рада и ко зна колико сам предала молби, али запослења није било. Срећна сам што сам коначно добила посао и неку сигурност да могу обезбиједити егзистенцију својој породици - рекла је Станислава.

С. Д.

Биро

На евиденцији Завода за запошљавање у Шипову се налази око двије хиљаде особа, што је много за ову локалну заједницу која има око 12.000 становника.

Умјетничка дјела из рогатичког храма Свете тројице однесена у Италију

Деценијама трагају за чувеним иконостасом

Италијански окупатори, увидјевши вриједност иконостаса и необичан рад аутора, расклопили његову конструкцију са иконама, умотали у папир и рамове и одвезли у Италију. Отпремљене су и иконе са иконостаса, каже свештеник Цвјетковић

ПИШЕ: РАДОЈЕ ТАСИЋ
krozrs@glassrpske.com

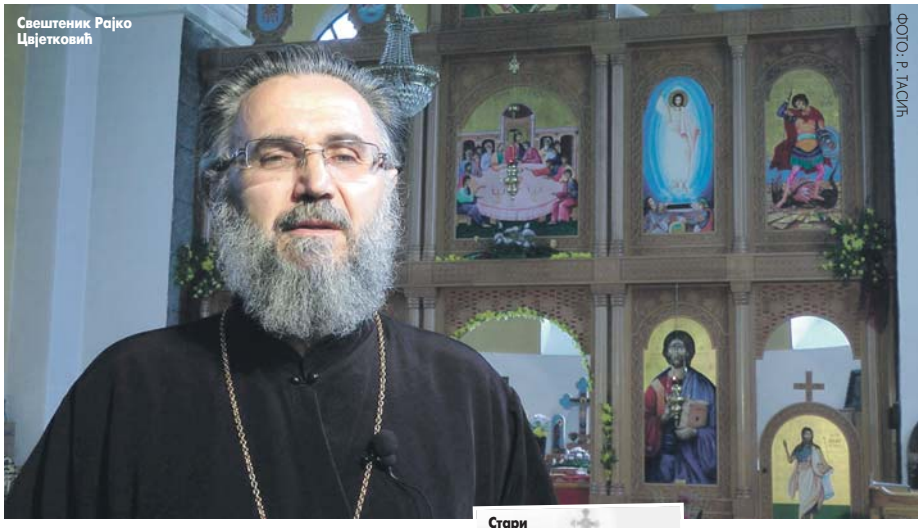
Свештеник Рајко Цвјетковић

ФОТО: Р. ТАСИЋ

РОГАТИЦА - Гдје се сада налази стари иконостас из храма Свете тројице у Рогатици? Деценијама се то питају они који су знали његову умјетничку вриједност и на који је начин из ове светиње изненада нестао.

Послије изградње цркве у Рогатици 1886. године засад непознати дуборезац начинио је иконостас - ремек-дјело које је плијенило љепотом и духовношћу и било понос града на обалама ријеке Ракитнице.

- Само пола вијека иконостас је красио храм посвећен Светој тројици. А онда су италијански окупатори почетком Другог свјетског рата, увидјевши вриједност иконостаса и необичан рад аутора, расклопили његову конструкцију са иконама, умотали у папир и дрвене рамове и одвезли у Италију. У ову земљу у непознати храм или музеј отпремљене су и иконе са иконостаса - каже свештеник овог храма Рајко Цвјетковић.

О томе како је иконостас изгледао свједочи сачувана једна фотографија формата 30 пута 40 центиметара која су чува као посебна вриједност.

На фотографији се испред иконостаса виде двоје дјеце у грађанској ношњи, па се претпоставља да је фотограф због тога и снимио овај призор.

Храм у Рогатици, изграђен са примјесама барокног стила, послије оштећења у току Другог свјетског рата детаљну обнову и реконструкцију доживио је 1964. године, када је урађен и нови иконостас.

ПОЧЕЛА изградња новог иконостаса

Свештенство и народ рогатичког краја пожељели да се у њиховој светињи начини нови иконостас. Одлучено је да овај посао, чију ће вриједност вијековима оцјењивати вјерници док се пред њим будуће молити Богу и историчари умјетности, буде повјерен мајсторима из вишеградске општине.

Стари иконостас цркве у Рогатици

- Одлучили смо се да иконостас уради дуборезац Рајко Шиниковић из Вишеграда. Правио га је три године и његово умјетничко дјело је сада украс овог светог храма - каже свештеник Цвјетковић.

Самоуки и богомбдарени дуборезац Рајко Шиниковић у сваки рељеф у иконостасу уградио је, како каже, бору са свог чела, фине линије су откуцаји његовог срчаног мишића, а сјај на луковима и крстовима траг његове сузе потекле у тренутку умјетничког заноса.

И ако икада ико пронађе у Италији стари иконостас из храма у Рогатици, његово мјесто биће, сигурно, на неком постољу у православном музеју. Можда ће и ова прича бити путоказ до тајанственог кутка гдје се ово умјетничко дјело налази.

Дуборезац Рајко Шиниковић

УМЈЕТНИК

На новом иконостасу храма у Рогатици је сад и 13 икона великог формата и десетак мањих. Оне су свјетлописане у византијском стилу. Умјетник је при њиховом осликавању био посебан, оригиналан, цртао их је уљем на липовој дасци умјесто, како се обично ради, јајчаном темпером на дрвету. Иконописац је био Ненад Деспић из Вишеграда.

Шанса и у риболовном туризму на подручју херцеговачке општине

Спортски риболовци "окупирали" Требиње

ТРЕБИЊЕ - Спортски риболов је једна од туристичких шанси Требиња, али се чини да овај град, ни изблиза, још није почео да користи могућности које му нуди Требишњица, два језера и воде у околини.

У посљедње вријеме велику пажњу побуђују рибље врсте које се у нашим водама не сматрају аутохтоним. То је, прије свега, младица, краљица међу пастрмкама. Донедавно, уопште се није знало да ли се измриједстила у Требињском језеру.

- Прије три године, први пут имали смо несумњив доказ да је младица опстала у нашим водама - каже Мићо Нинић, руководилац у Спортско-риболовном друштву.

ФОТО: АРХИВА

Риболовци говоре и о неким рекордима као што је шаран од 30 килограма у Лаштви, пастрмка "бјелка" од 9,5 килограма, такође уловљена у Лаштви, и сом од 68 килограма уловљен у Гудеља заливу. Лов на младицу је забрањен у овим водама и годишње се може изловити само један примјерак.

Сом

Неки рибари видјели су сома од двадесетак килограма, пратили су га неколико дана, али нико није успио да га закачи на удицу.

- А и да нема забране, дужност сваког спортског риболовца била би да је пази, чува и сачува, а ако је улови, да је одмах врати у воду. Међутим, иако често спаљујемо мреже, криволова још има, није искорјењен - каже Нинић.

Кад се говори о туризму и спортском риболову, углавном се помињу сом и младица.

ЗАБРАЊЕН лов на младицу

- Сом зато што се на горњем језеру већ могу уловити капитални примјерци. То је за спортске риболовце велики изазов. Младица је нешто друго. Она је атрактивна, њу је посебно задовољство ловити, то ће вам признати сви риболовци који су је некад закачили на удицу - каже Нинић.

Р. Ми.

Вијести

Добој

Акција за помоћ Лани Лазић

ДОБОЈ - Удружење грађана за помоћ особама са инвалидитетом "Једнакост" из Милића организовало је у Добоју хуманитарни концерт за прикупљање новца за операцију дјевојчице Лане Лазић, јавиле су агенције. На иницијативу "Једнакости", "m:tel" је активирао хуманитарни број 1413, путем којег се до краја маја може донирати једна марка за Ланин живот. За помоћ Лани отворен је жиро-рачун код бањалучке Уникредит банке, Филијала Теслић број 551-306-1116-6756-62. Лана болује од ријетке врсте тумора на мозгу, а више информација о овој дјевојчици може се пронаћи на интернет страници www.lanalazic.com.

Вишеград

Поход рзавским бреговима

ВИШЕГРАД - Чланови Планинарског друштва "Столац" из Вишеграда организоваће у недјељу, 13. маја, поход "Прошетајмо рзавским бреговима" на којем ће учествовати више до 100 планинара из Вишеграда, Источног Сарајева, Пала, Фоче и Трнова, као и из Чачка и Ужица, јавиле су агенције. Предсједник ПД "Столац" Жарко Крсмановић рекао је да ће се по четврти пут кретати маршрутом дугом 21 километар и савладаће висинску разлику са 300 на 1.100 метара надморске висине, јавиле су агенције.

Власеница

Приправници запослени у општини

ВЛАСЕНИЦА - Приправнички стаж у Административној служби општине Власеница у петак је почело 12 особа, од којих по четири дипломирана правника и економиста, три са вишом економском школом и један грађевински инжењер.

Начелник Одјељења за општу управу Рајко Бунијевац рекао је да су приправници упознати са систематизацијом и организацијом радних мјеста у општини Власеница и да су потом распоређени по ресорним одјељењима. Он је истакао да ће они, по програму за оспособљавање приправника, проћи сва одјељења у општини и бити оспособљени за све послове.

Бизнис

Синдикат "Телекома" акције на берзи очекује послије избора

БЕОГРАД - Предсједник Синдиката "Телекома" Србије Мирослав Јоксимовић изјавио је да очекује да ће то телекомуникационо предузеће акције на Београдску берзу изнијети тек послије предсједничких избора у Србији, пренијеле су агенције. Он је рекао да ће пословодство "Телекома" са изласком на берзу вјероватно сачекати још неко вријеме послије избора да би се појавили већи инвеститори и тако сачувала вриједност акција.

Берза БЛ

СЛУЖБЕНО БЕРЗАНСКО ТРЖИШТЕ

Назив емитента	Просјечна цијена	Промјена	Промет
Телеком Српске а.д. Бањалука	1,54	-0,65	82.509,58
Република Српска - измирење ратне штете 3	48,73	0,45	23.997,85
Република Српска - измирење ратне штете 5	45,02	0,45	17.303,59
Република Српска - измирење ратне штете 4	46,00	1,61	6.900,00
Република Српска - стара девизна штедња 1	93,02	-2,60	5.819,52
Република Српска - измирење ратне штете 2	48,50	3,61	4.768,52
Крајина ГП а.д. Бањалука	2,95	0,00	3.053,25
Република Српска - измирење ратне штете 1	48,21	-2,94	2.410,50
Република Српска - опште обавезе	40,74	-3,00	1.222,20
Електрокрајина а.д. Бањалука	0,30	0,00	1.204,00
Боксит а.д. Милићи	0,75	-0,13	750,00
Хе на Требишњици а.д. Требиње	0,47	0,43	475,64
РиТЕ Гацко а.д. Гацко	0,20	-3,85	264,00
Хе на Врбасу а.д. Мркоњић Град	0,53	0,19	206,70

ФОНДОВИ

Назив емитента	Просјечна цијена	Промјена	Промет
ЗИФ Актива инвест фонд а.д. Бањалука	3,96	0,00	0,00
ЗИФ Балкан инвестмент фонд а.д. Бањалука	2,98	0,00	0,00
ЗИФ БЛБ - профит а.д. Бањалука	3,05	0,99	5.366,71
ЗИФ Борс инвест фонд а.д. Бањалука	4,66	0,22	93,20
ЗИФ Еуроинвестмент фонд а.д. Бањалука	9,80	2,40	1.421,00
ЗИФ Инвест нова фонд а.д. Бијељина	0,04	0,00	0,00
ЗИФ Јахорина Коин а.д. Пале	3,60	0,00	547,20
ЗИФ Кристал инвест фонд а.д. Бањалука	5,39	-2,71	3.654,22
ЗИФ Полара инвест фонд а.д. Бањалука	4,48	0,00	0,00
ЗИФ Привредник инвест а.д. Бањалука	1,21	0,00	0,00
ЗИФ Униоинвест а.д. Бијељина	0,97	0,00	0,00
ЗИФ ВБ фонд а.д. Бањалука	3,93	0,00	0,00
ЗИФ ВИБ фонд а.д. Бањалука	4,65	0,00	0,00
ЗИФ Zepter фонд а.д. Бањалука	5,50	2,04	41.057,84

Берза Сарајево

КОТАЦИЈА КОМПАНИЈА

Дионичко друштво	Средњи курс	Промет дионица	Вриједност
Босналијек д.д. Сарајево	10.00	0.00	5,600.00

ПРИМАРНО СЛОБОДНО ТРЖИШТЕ

Дионичко друштво	Средњи курс	Промет дионица	Вриједност
БХ Телеком д.д. Сарајево	19.50	0.00	102,315.00
Енергоинвест д.д. Сарајево	3.74	2.75	374.00
ФД Сарајево дд Сарајево	46.32	0.33	3,381.54

ДОБИТНИК
Нестро Петрол а.д. Бањалука
Цијена (КМ): 0,30 — Промјена: 59,80%

ГУБИТНИК
Рафинерија нафте а.д. Брод
Цијена (КМ): 0,07 — Промјена: -7,89%

Свијет берза

FTSE 100 INDEX MEMBERS

Назив компаније	Цијена	Промјена
Lloyds Banking Group PLC	30.57	-2.04%
Royal Bank of Scotland Group PLC	22.71	-1.48%
Vodafone Group PLC	170.45	-0.47%
Barclays PLC	202.15	-3.18%
BT Group PLC	207.9	-1.70%

DOW JONES INDUS. AVG MEMBERS

Назив компаније	Цијена	Промјена
Cisco Systems Inc	16.83	-10.38%
Bank of America Corp	7.7	-0.39%
Microsoft Corp	30.74	-0.07%
Intel Corp	27.24	0.18%
Pfizer Inc	22.83	1.69%

ФОТО: АРХИВА

Сједиште ММФ-а у Вашингтону

Утврђен буџет који предвиђа замрзавање плата и смањење расхода

И ММФ стеже каиш

Најављене разне мјере за смањење расхода, међу којима су укидање представништва у Буенос Ајресу, обустављање полугодишњег регионалног економског извјештаја о Европи и обавезно резервисање авио-карата знатно прије путовања

ВАШИНГТОН - Међународни монетарни фонд утврдио је свој кризни буџет, који предвиђа замрзавање плата и смањење расхода, међу којима је затварање сталне канцеларије ММФ-а у Аргентини.

У саопштењу ММФ-а се наводи да нето административни буџет за финансијску годину закључно са 30. априлом 2013. године, који покрива све административне трошкове, а финансира се првенствено од донатора за подршку активностима на пољу техничке помоћи, износи 997 милиона долара.

Буџет је за 1,2 одсто већи од претходног, али, како наводи ММФ, узимајући у обзир инфлацију, буџет је непромијењен.

БУЏЕТ износи 997 милиона долара

- Узимајући у обзир инфлацију, тај износ је реално једнак ономе из финансијске 2012. године од 985 милиона долара, не рачунајући специјалан једнократан износ који је издвојен за годишњи састанак у Токију, који се одржава крајем године - додали су у Фонду, пренијеле су агенције.

Најупадљивија карактеристика новог буџета је замрзавање плата особља ММФ-а. Извор близак Фонду каже да је то изазвало "извјесно незадовољство" запослених.

Кристин Лагард

ММФ је најавио разне мјере за смањење расхода, међу којима су укидање представништва у Буенос Ајресу, обустављање полугодишњег регионалног економског извјештаја о Европи и обавезно резервисање авио-карата знатно прије путовања.

Нето административни буџет укључује интерну расподјелу средстава за потребе финансирања додатних активности за директну помоћ чланицама погођеним актуелном глобалном кризом и омогућава Фонду да оствари своју дужност испуњавања потреба свих својих чланова, наводи се у саопштењу ММФ-а.

Капитални буџет покрива финансирање већих грађевинских поправки на старијој од двије зграде централе ММФ-а, објаснио је Фонд. Усвојени су и иницијални буџети за 2014. и 2015. годину.

Радно вријеме

Приједлог буџета, међутим, констатује и значајан пораст радног оптерећења за посљедње три године: радно вријеме 12,7 одсто свих запослених дуже је од "нормалних сати", док је за 16,5 одсто дуже у најоптерећенијим секторима ММФ-а, а то су Одјељење за Европу, правној служби, спољним односима. Истовремено, скраћују се годишњи одмори.

Произвођачи ауто-дијелова из региона снабдијеваће фирму из Крагујевца

Дијелови за "Фијат" стижу из Сплита

БЕОГРАД - Произвођачи ауто-дијелова из Србије, Хрватске, Македоније и БиХ заједнички ће наступати на тржишту и на сајмовима.

Ово је предвиђено меморандумом који су потписали кластери из ових земаља, преносе српски медији.

Нова фабрика "Фијата" у Крагујевцу је посебан изазов за све фирме које могу да направе било који дио за уградњу у њихово возило.

Према ријечима директора ауто-кластера Хрватске Бранка Михалића, већ постоји фирма која је успјела да уђе међу добављаче за прву уградњу дијелова за "фијат 500L".

ПРЕДНОСТ региона јефтина радна снага

- "Пластик" из Сплита, познатији као бивша "Југопластика", за "фијат 500Л" прави шест дијелова, од канистера за прање стакла до поклопаца. У њој ради више од 1.000 радника. Већ прави дијелове за "Рено", "Дачију", BMW, "Форд". Посао са "Фијатом" спада у мање, али тако се добија повјерење - каже Михалић.

Како тврде челници ауто-компоненташких кластера, јасно је због чега фирме из региона имају предност над осталима. Цијена радне снаге је нижа, квалитет мора да буде исти, а рокови испоруке морају да се поштују.

У Хрватској радник за машином зарађује од 400 до 600 евра, у Србији од 300 до 400, а у БиХ око 350 евра. Пресудно је то што се лакше долази до новца из фондова ЕУ када се наступа заједнички, регионално, него појединачно.

- Ми сви овдје имамо по 100 година традиције у производњи у машинској и аутомобилској индустрији - каже директор кластера из БиХ Крунослав Рашић.

Највећа америчка банка изгубила двије милијарде долара

ЊУЈОРК - Највећа америчка банка, "ЈП Морган Чејс" саопштила је да је у посљедњих шест седмица забиљежила губитак од двије милијарде долара тргујући финансијским дериватима из портфолија који је служио за заштиту од ризика које банка преузима са сопственим новцем, пренијеле су агенције.

Вриједност акција "ЈП Морган Чејса" пала је за чак седам одсто, а такође су знатно ослабиле акције других америчких банака, укључујући "Ситигруп" и Бенк оф Америка. Пале су и акције европских банака.

Шта доноси Приједлог закона о концесијама РС који ће разматрати НСРС

Увођење реда у област додјеле концесија

Како би се отклонили досадашњи недостаци у поступку додјеле концесија, предложеним законским рјешењем предвиђено оптималније коришћење природних ресурса, транспарентност поступка, једнак третман свих учесника у поступку

Концесионари до сада ријетко испуњавали своје обавезе ФОТО: АРХИВА

ПИШЕ: МАРИНА ЧИГОЈА
marinacigoja@glassrpske.com

БАЊАЛУКА - Основни циљ новог закона о концесијама РС је да се успостави правни оквир који ће обезбиједити ефикасније функционисање система концесија, наводи се у приједлогу овог закона који ће разматрати Народна скупштина РС 15. маја.

Како би се отклонили досадашњи недостаци у поступку додјеле концесија, предложеним законским рјешењем предвиђено је оптималније коришћење природних ресурса, транспарентност поступка, једнак третман свих учесника у поступку, обезбјеђење услова за учешће већег броја понуђача и ефикаснији надзор и праћење рада концесионара.

Приједлогом закона о концесијама предвиђено је да се поступак додјеле концесија покреће на основу планских докумената и под условима које одређује концедент, како би се избјегле манипулације са показатељима приликом израде студије.

Посебан акценат у поступку додјеле концесија биће стављен на успостављање интензивније сарадње са општинама и другим органима и организацијама, који у оквиру својих надлежности издају дозволе и израђују просторно-планску документацију.

- Поред републичких органа, у процес додјеле концесија укључују се и општине, и то приликом додјеле концесија за обављање комуналних дјелатности, чије је организовање према важећим прописима у искључивој надлежности општина - истиче се у Приједлогу.

ИНТЕНЗИВНИЈА сарадња са општинама

Комисија за концесије је овлашћена да контролише извршење обавеза из уговора, а ако утврди да концесионар не извршава обавезе, подноси приједлог за раскид уговора о концесији. Вријеме трајања концесије је 30 година, а овај рок може се продужити уколико је концесионар из објективних разлога био онемогућен у обављању концесионе дјелатности.

- Концесиони рок може се продужити најдуже до двије трећине рока који је прописан уговором - истиче се у приједлогу.

Предсједник Комисије за концесије РС Предраг Ашкрабић рекао је раније "Гласу Српске" да је реализација концесионих уговора у Српској и даље на веома ниском нову, што потврђује податак да је од 118 уговора о концесијама за изградњу малих хидроелектрана, тек десетак ХЕ при крају или је завршено.

- Основни разлог слабе реализације уговора је то што је веома мали број концесионара испуњавао своје обавезе, али и то што многа питања нису ријешена прије него што су се концесије додјељивале - рекао је Ашкрабић.

КОНЦЕСИОНА НАКНАДА

Накнада за концесије које додјељује Влада уплаћује се на рачун јавних прихода РС и распоређује се између буџета РС и буџета општина у односу 40 према 60, док концесиона накнада остварена од концесија које додјељује општина представља приход општина, предвиђено је новим законским рјешењима.

Њемачки званичници упозоравају Атину да мора да спроведе реформе

Еврозона може да преживи одлазак Грчке

БЕРЛИН - Еврозона би преживјела излазак Грчке из те монетарне уније, изјавио је њемачки министар финансија Волфганг Шојбле.

- Европа неће тако лако потонути. Желимо да Грчка остане у зони евра, али они такође треба да имају вољу за тиме и да испуне своје обавезе. Ми не можемо никога да тјерамо ни на шта - рекао је Шојбле у интервјуу њемачком листу "Рајнише пост".

Он је истакао да је опасност од ширења кризе на друге чланице еврозоне ослабила, а тај блок у цјелини постао отпорнији, пренијеле су агенције.

ШОЈБЛЕ: Европа неће тако лако потонути

- Криза је показала да се мора дјеловати брзо и да је Европа способна за то. Претпоставка да нећемо бити у стању да хитно реагујемо на нешто непредвиђено је погрешна - додао је Шојбле.

Њемачки министар спољних послова Гидо Вестервеле је у доњем дому парламента - Бундестагу представио план у шест тачака о европском "споразуму за подстицај привредног раста", али је истакао и да се Грчка мора држати обећања о примјени реформи ако жели и даље да прима помоћ и остане у еврозони.

- Ми желимо и помоћи ћемо Грчкој, али та земља мора да буде спремна да прихвати помоћ. Уколико званична Атина скрене са пута примјене договорених реформи, исплата нових транши помоћи неће бити могућа. Солидарност није једносмјерна улица - упозорио је Вестервеле.

КЛАЂЕЊЕ

Британски кладионичари саопштили су да су прекинули клађење о изласку Грчке из еврозоне, не желећи да преузму ризик за могућност која се чини све вјероватнија.

У часу кад је прекинуто клађење, посљедњи коефицијент на излазак Грчке из еврозоне био је 1,3. То значи да играч који уложи десет фунти добија, ако погоди, трећину те своте плус улог.

Вијести

Европска комисија

Пад БДП-а еврозоне за 0,3 одсто

БРИСЕЛ - Европска комисија објавила је прогнозу да ће 17 земаља које као валуту користе евро забиљежити ове године пад бруто домаћег производа (БДП) од 0,3 одсто, а затим раст од један одсто 2013. године. Прогноза за 2012. годину је далеко слабија од оне објављене у новембру прошле године, када се очекивао привредни раст од 0,5 одсто, пренијеле су агенције.

Аутомобили

Порасла продаја "Ферарија"

РИМ - Продаја "Ферарија", произвођача скупих луксузних спортских аутомобила, који послује у оквиру групације "Фијат", порасла је за више од 13 одсто на 556,1 милион евра у првом тромјесечју ове године, захваљујући великим испорукама у САД, Британији и Њемачкој, чиме је надокнађено посртање на тржишту кризом погођене Италије од чак 34 процента, пренијеле су агенције.

Финансијски сектор

Губитак 4,1 милијарду динара

БЕОГРАД - Финансијски сектор у Србији прекинуо је у 2011. тренд раста профитабилности и забиљежио губитак од 4,1 милијарду динара, објавила је Агенција за привредне регистре, пренијеле су агенције. Регистратор Регистра финансијских извјештаја и података о бонитету Ружица Стаменковић казала је да је губитак резултат негативних резултата Агробанке и Фонда за развој Србије.

"Бимал"

Откуп вишкова

БРЧКО - Фабрика за производњу и прераду уља "Бимал" у Брчком потпуно је спремна да откупи све тржишне вишкове уљане репице из цијеле БиХ, рекла је шеф Службе за логистику и полупроизводе у фабрици Бојана Лујић, пренијеле су агенције.

Хроника

Пријавила супруга да је психички малтретира

ПАЛЕ - Полиција трага за Д. М. којег је супруга М. М. пријавила да је пијан психички малтретира, саопштено је у петак из Центра јавне безбједности Источно Сарајево.

Осим овога наводи се да је полиција Пала поднијела захтјев за покретање прекршајног поступка и против И. Р. због тога што се непристојно понашао у насељу Коран код Пала.

Н. Т.

Окружни суд Бањалука

Негирали да су напали суграђанина

БАЊАЛУКА - Осман Џенановић (24) и Адем Мухаремовић (38) из Градишке, који су оптужени за разбојништво над суграђанином Бориславом Томићем, у петак су негирали кривицу у бањалучком Окружном суду.

Према оптужници, Џенановић и Мухаремовић напали су Томића 26. фебруара ове године послије заједничког боравка у угоститељском објекту "Слобин ранч" код Градишке. Том приликом отели су му аутомобил "мерцедес" с којим су касније слетјели с пута и причинили штету од 1.000 марака. Џенановић и Мухаремовић прво су замолили Томића да их одвезе кући, што је он прихватио. Напали су га током вожње. Тада је Џенановић је опсовао Томићу "српску мајку" и ставио му нож под грло. Натјерали су га да крене према насељу Жеравица код Градишке, гдје су га истјерали из аутомобила.

Н. Т.

Гранична полиција БиХ

Спријечено кријумчарење 4.000 кутија цигарета

Одузете цигарете

САРАЈЕВО - Припадници јединице Граничне полиције у Зворнику у граничном појасу на локалитету Дебела међа спријечили су кријумчарење 4.000 кутија цигарета "валтер волф" са акцизним маркицама Србије, а чија је вриједност око 12.000 марака, саопштено је из Граничне полиције БиХ.

Цигарете су откривене јуче у 21.20 часова приликом контроле аутомобила "пета", регистарских ознака БиХ, а којим је управљао Р. Д. (30). Цигарете су се налазиле у осам платнених врећа. Против Р. Д., који је држављанин БиХ, биће поднесен извјештај Тужилаштву БиХ.

Г. О.

Суд БиХ потврдио оптужницу

Шверцовали "сканк" са Косова у БиХ

САРАЈЕВО - Против Хакије Меховића, Мухидина Куловца и Халила Куловца, који се терете за неовлашћени промет дрогом, а Меховић и за недозвољено држање оружја или експлозивних материја, потврђена је оптужница у Суду БиХ.

Из Тужилаштва БиХ је саопштено да се они терете да су дрогу "сканк" набављали на Косову и продавали је у БиХ. Наводи се да је Меховић организовао увоз дроге, а осим тога набавио је и држао оружје и муницију чије набављање и држање грађанима није дозвољено.

Н. Т.

ПРОТИВ малољетног Ђ. Г. води се одвојен поступак

Окружни суд у Бањалуци

Настављено суђење Дући Стојаковићу и Чеди Галићу

Трагови оптужених на лопати и штапу

Анализом ДНК утврђено да су оптужени Дућа Стојаковић и малољетни Ђ. Г. држали дршку лопате и штапа којима је на смрт претучен Раденко Цвијић. Нису пронађени трагови оптуженог Чеде Галића

ПИШЕ: НЕБОЈША ТОМАШЕВИЋ
ntomasevic@glassrpske.com

БАЊАЛУКА - Трагови оптуженог Дуће Стојаковића (25) и малољетног Ђ. Г. пронађени су на дршци од лопате и штапу којима је на смрт претучен Раденко Цвијић (42), утврђено је ДНК анализом, рекао је у петак у бањалучком Окружном суду вјештак тужилаштва Зоран Обрадовић.

Појаснио је да су на дршци од лопате и штапу пронађени и трагови настрадалог Цвијића који су измијешани са траговима Стојаковића и малољетника. Истакао је да ДНК анализом нису пронађени трагови такође оптуженог Чеде Галића (35).

Стојаковић и Галић се терете да су 27. новембра прошле године са малољетним Ђ. Г., против којег се води одвојен поступак, у угоститељском објекту "Маракана" у Доњем Заблаћу код Рибника напали Цвијића због свађе око послуживања пића. Према оптужници, послије тога су га претукли лопатама и штапом, а он је од задобијених повреда преминуо послије два дана. Том приликом Стојаковић је ударио по руци Цвијићеву супругу Тању, која је покушала да их спријечи.

Вјештак Обрадовић је још казао да су дршка од лопате и штап на којима је ДНК анализом пронашао трагове двојице оптужених и Цвијића били изломљени.

РАДЕНКО ЦВИЈИЋ преминуо од повреда задобијених ударцима по глави

- Траг Стојаковића пронашао сам при врху дршке од лопате и на штапу - објаснио је Обрадовић.

Вјештак специјалиста судске медицине Далибор Нединић казао је да је Цвијић преминуо од посљедица ударца по глави.

- Он је задобио више крвних подлива по леђима, рукама и глави. Од ударца по глави задобио је унутрашње крварење у мозгу због чега је умро - рекао је Нединић.

Навео је да су такве смртоносне повреде могле да се нанесу дршком од лопате или неким другим сличним предметом, али и ударцима ногом.

Према наводима у оптужници, Стојаковић, Галић и малољетник су, након што су претукли Цвијића, полупали инвентар у кафићу "Маракана" и вјетробранско стакло на његовом "голфу 1", а потом побјегли. Против малољетног Ђ. Г. такође је потврђена оптужница и њему ће се судити у Основном суду у Мркоњић Граду.

Дућа Стојаковић и Чедо Галић налазе се у притвору од новембра прошле године.

СУПРУГА

Вјештак судске медицине Далибор Нединић казао је да је супруга страдалог Раденка Цвијића, Тања Цвијић, задобила тешке повреде.

- Цвијићевој је сломљена кост на зглобу шаке десне руке. Таква повреда могла је да буде нанесена ударцем тврдим и тупим предметом као што је дршка од лопате - објаснио је Нединић.

Бањалучка полиција привела Тању Ђурлић и Ђуру Грубора

Лажирали пљачку спортске кладионице "Астра"

БАЊАЛУКА - Тања Ђурлић (28) и Ђуро Грубор (22) обоје из Бањалуке ухапшени су због сумње да су лажно пријавили пљачку спортске кладионица "Астра" у Бањалуци и том приликом присвојили више од двије хиљаде марака.

Незванично сазнајемо да је Ђурлићева 29. априла око 21.20 часова пријавила да је непознати мушкарац, који није био маскиран, ушао у спортску кладионицу у којој је била запослена и шаком је ударио у главу. Послије тога је из касе узео око 2.045 марака и побјегао у непознатом правцу.

- Полиција је послије пријаве обавила увиђај у кладионици и узела изјаву од Ђурлићеве. Инспекторима је одмах била сумњива ова пљачка и наставили су рад на разјављивању - испричао је извор близак истрази.

Због сумње да је лажно пријавила крађу полиција је у четвртак око десет часова у улици Браће Кавића у Бањалуци ухапсила Ђурлићеву.

- Током криминалистичке обраде утврђено је да је она поред кривичног дјела лажно пријављивање починила и проневјеру. Истог дана око 14 часова у Бањалуци је ухапшен Ђуро Грубор (22) из Бањалуке због сумње да је починио кривично дјело помагање - додао је поменути извор.

ИЗ ПАЗАРА кладионице узели 2.000 КМ

Послије хапшења Грубора полиција је на основу наредбе Основног суда Бањалука претресла стамбене објекте које користе Ђурлићева и Грубор.

- Приликом претреса, код Грубора полиција је пронашла црну јакну коју је користио приликом поменутих кривичних дјела - истакао је извор близак истрази.

Послије криминалистичке обраде они су пуштени на слободу, а против Ђурлићеве и Грубора биће поднесен извјештај Окружном тужилаштву Бањалука.

Поменути извор појаснио је да су се њих двоје договорили када Ђурлићева остане сама у кладионици да уђе Грубор и да инсценирају пљачку. Ђурлићева му је из пазара дала више од двије хиљаде марака.

Г. О.

Украли металне конструкције са далековода

СОКОЛАЦ - Непознате особе украле су двије металне конструкције дужине од два до четири метра са 110-киловолтног далековода на траси Соколац - Рогатица, саопштено је у петак из Центра јавне безбједности Источно Сарајево.

- Увиђајем је утврђено да су непозната лица конструкције скинула и украла у посљедња два мјесеца. Истрага је у току с циљем проналаска лопова - наведено је у саопштењу.

Н. Т.

Полиција 122

Драма у сарајевском насељу Храсно

Крадљивац одвезао џип са двоје дјеце

Крадљивац украдени џип возио око 50 метара, а када је схватио да су у возилу дјеца, изашао је из њега и сјео у црни "голф 5", у којем су била двојица његових помоћника, којим су побјегли у непознатом правцу

ПИШЕ: ГОРАН ОБРАДОВИЋ
gorano@glassrpske.com

САРАЈЕВО - Полиција трага за непознатом особом и њеним помагачима који су украли џип "волво" власништво Мерјем Дураковић, а у којем је било њено двоје дјеце, трогодишња кћерка и деветогодишњи син у четвртак око 21.30 часова у насељу Храсно у Сарајеву.

Крадљивац је украдени џип возио око 50 метара, а када је схватио да су у возилу дјеца, истрчао је из њега и сјео у црни "голф 5", у којем су била двојица његових помоћника. Потом су побјегли у непознатом правцу.

Незванично сазнајемо да је "голф" регистрован у Олову, мада постоји могућност да су возило или регистарске ознаке украдени.

Емира Хускић испричала је да је њена сестра Мерјем Дураковић то вече довезла њеног сина.

- Мој син, којем је пет година, био је са сестром и њеном дјецом на викендици. Довезла их је испред зграде гдје станујемо и требало је да изађем по дијете. Међутим, како нисам изашла, моја сестра је извела мог сина до хаустора зграде, а њено двоје дјеце остали су у возилу. Тада је непознати мушкарац сјео у теренац и одвезао се, а највјероватније није примијетио дјецу на задњем сједишту - рекла је Хускићева.

Она је додала да је Мерјем почела да вришти: "Јој, моја дјеца, нема ми дјеце!". Емирин супруг Нецад истрчао је из стана и аутомобилом "алфа ромео" покушао да пронађе крадљивце.

Мјесто са којег је украдено возило

ДЈЕЧАК дозивао мајку и говорио да су је украли

- Кренуо је према Отоци, а потом и дуж корита ријеке Миљацке. Међутим, није пронашао лопове. У међувремену је неко јавио да се теренац и дјеца налазе код старог "Робота", код продавнице "Дан и ноћ" - испричала је Хускићева.

Једна од мјештанки која је била очевидац истакла је да никада није присуствовала мучнијој сцени.

- Пролазећи улицом видјела сам жену која је плакала и грлила двоје дјеце. Била сам ту прије него што је стигла полиција. Чула сам да је мајка кривила себе, јер је оставила кључ у возилу у којем су била дјеца. Лопови нису ни знали да су дјеца унутра, док једно од дјеце није почело да плаче. Када је крадљивац побјегао, дјечак је изашао вани и почео да вришти. У том тренутку наишла је једна жена којој је дјечак казао: "Нема ми маме" - рекла је поменута жена, која није жељела да јој помињемо име.

Дураковићева је у четвртак први пут возила нови џип који је њен супруг недавно довезао из Аустрије.

Мерјемин супруг тренутно борави у Бечу и одлучили су да о немилом догађају, који је на сву срећу ипак срећно завршио, ништа неће да говори док не стигне у Сарајево.

Породица је највише забринута за стање Мерјеминог деветогодишњег сина, који је доживио највећи шок. Свједоци догађаја причају да је дијете панично дозивало мајку, узвикујући да су је украли.

- Он је емотивно дијете и привржен је мајци, па се плашимо да овај немио догађај на њега не остави неке посљедице - казала нам је Мерјемина сестра.

Преспавала отмицу

Очевици и родбина породице Дураковић испричали су да је на срећу дјевојчица Сара преспавала крађу возила и њену отмицу, која подсјећа на сценарије из холивудских филмова.

- Сара се није пробудила ни када је тетка премјестила у свој аутомобил, да би полиција могла да обави увиђај - испричао је један од чланова породице.

Вијести

Бањалука

Ухапшен због крађе бицикла

БАЊАЛУКА - Бањалучанин Марко М. (21) ухапшен је због сумње да је у ноћи између 7. и 8. априла украо бицикл "алпина" у Бањалуци. Од Марка М. је одузет бицикл и уз потврду је враћен власнику, а против њега ће бити поднесен извјештај тужилаштву због крађе. Марко М. пуштен је да се брани са слободе.

Г. О.

Лакташи

Одузети трупци

ЛАКТАШИ - Од Жељка Д. (48) из Гламочана код Лакташа одузето је 27 кубних метара букових трупаца због сумње да су украдени у Вилусима код Бањалуке, а власништво су шумског газдинства Бањалука. Против Дринића ће бити поднесен извјештај Окружном тужилаштву због кривичног дјела шумска крађа.

Г. О.

Братунац

Изгорио "рено меган"

БРАТУНАЦ - "Рено меган" запалио се током вожње на регионалном путу Братунац - Коњевић Поље у мјесту Авдагина њива, саопштено је из Центра јавне безбједности Бијељина. Возач је успио да заустави аутомобил и да изађе из њега неповријеђен. Пожар су угасили припадници Ватрогасне јединице Братунац и на аутомобилу је причињена велика штета.

- Полиција Братунца увиђајем је утврдила да је до пожара дошло највјероватније самозапаљењем - наводи се у саопштењу.

Н. Т.

У ДВИЈЕ РИЈЕЧИ

Оптужени да су полупали аутомобил познаника

БРЧКО - Двојица Брчака Х. О. и Ј. А. оптужени су за оштећење туђе ствари, а терете се да су у јануару ове године поразбијали стакла и ретровизоре на аутомобилу "шкода фелиција" власништво њиховог познаника.

Према наводима у оптужници Х. О. и Ј. А. су разбили "шкоду фелицију" јер им је сметало што власник намјерава да отпутује у Словенију са сестром једног од њих.

Наводи се да се један од оптужених свађао са сестром и забрањивао јој да иде у Словенију, а касније је са пријатељем полупао аутомобил њеног пријатеља. Тужилаштво Брчко дистрикта оптужницу против Х. О. и Ј. А. доставило је суду Брчко дистрикта на потврђивање.

Н. Т.

"Фордом" ударио старицу и тешко је повриједио

МОСТАР - Пјешак Ружа Оруч (74) из Мостара тешко је повријеђена када је ударио "форд транзит" који је возио Армин Јошај.

Сатрица је пребачена у Клинички центар у Мостару у којем су казали да је задобила повреде главе опасне по живот.

- Старица је примљена на интензивну његу и прикључена је на апарате за вјештачко дисање. Све прогнозе су неизвјесне - казала је портпарол КЦ Мостар Силва Шуњић.

Очевици несреће су испричали да је призор био стравичан и да је аутомобил старицу одбацио неколико метара.

- Од удара старица је полетјела у ваздух и пала насред другог дијела улице - казао је очевидац.

Н. Т.

Саслушани свједоци на суђењу Драгану Паравињи

ШИБЕНИК - У наставку суђења Драгану Паравињи, који је оптужен да је 7. јуна прошле године убио малољетну Антонију Билић у близини Дрниша у Хрватској, као и за покушај силовања још једне дјевојке, у Županijском суду у Шибенику у петак су свједочила посљедња четири свједока, јавиле су агенције.

Током суђења, које је затворено за јавност, саслушано је 38 свједока, међу којима и породица Билићеве која још није пронађена и отац оптуженог Обрад Паравиња. Саслушане су и колеге Драгана Паравиње из предузећа за које је радио у вријеме нестанка малољетнице, очевици који су се нашли у близини моста преко Чиколе када је ушла у његов камион.

Србија

У свакој борби жељено и реално често не иду заједно.

Муамер Зукорлић, муфтија Исламске заједнице

Стејт департмент упутио захтјев Србији

САД траже хапшење убица браће Битићи

БЕОГРАД - Поводом ослобађајуће пресуде у Београду у поновном суђењу за убиство браће Битићи 1999. године, Стејт департмент затражио је од власти Србије да се приведу правди одговорни за убиство тих америчких држављана, пренијеле су агенције.

- Очекујемо да српске власти без одгађања приведу правди све појединце са свих нивоа који су одговорни за њихову смрт. Ово ће остати у врху приоритета у нашим билатералним односима са Србијом - наводи се у саопштењу портпарола Викторије Нуланд, објављеном на сајту Стејт департмента.

Одјељење Вишег суда у Београду за ратне злочине поново је ослободило оптужбе Сретена Поповића и Милоша Стојановића за помагање у убиству браће Битићи у Петровом Селу 1999. године.

Ивица Дачић, министар полиције

Харадинај примјер двоструких стандарда

Ивица Дачић

ФОТО: АРХИВА

БЕОГРАД - Вицепремијер и министар унутрашњих послова Ивица Дачић оцијенио је у петак да је пуштање Рамуша Харадинаја на привремену слободу из Хашког трибунала само још један примјер различитог третмана који имају оптужени за злочине против Срба - у односу на српске оптуженике, пренијеле су агенције.

По Дачићевим ријечима, ријеч је о "једностраној одлуци" Трибунала, али "то је реалност са којом морамо да живимо".

- У питању јесу двоструки аршини и управо зато стално говорим да морамо чврсто да бранимо наше националне интересе - поновио је Дачић.

Харадинај, коме се у Хагу суди за ратне злочине који су под његовом командом у ОВК почињени у Метохији, у четвртак се вратио на Косово, пошто је Трибунал одлучио да га пусти на привремену слободу.

Дукађин Горани, савјетник премијера Косова

При крају план интеграције сјевера

ПРИШТИНА - Политички савјетник косовског премијера Дукађин Горани изјавио да косовске институције приводе крају план за интеграцију сјевера Косова, пренијеле су агенције.

Према његовим ријечима, рјешење би требало тражити у разговору власти у Приштини и Срба са сјевера, а Београд у томе треба само да помогне.

Горани је рекао и да је у изради и при крају интеграциони план за сјевер Косова, да је план, како је оцијенио, веома повољан и да сматра да ће се њиме креирати почетна платформа нормализације стања.

Он је КИМ радију рекао да све ипак зависи од нивоа политичке воље становништва на сјеверу Косова, које власт у Приштини жели да афирмише и охрабри да "прихвате реалност".

ДОБРА ВИЈЕСТ

КРАГУЈЕВАЦ

Породилиште крагујевачког Клиничког центра и у петак је оборило све рекорде. Послије 22 бебе које су рођене за претходних 24 сата, у петак принове је очекивало још 12 породиља. Љекари и особље имају пуне руке посла, па су поједине породиље морале да чекају и на ред.

БЕОГРАД

У вентилационом отвору на Машинском факултету у Београду пронађена је аутоматска пушка, речено је у Министарству унутрашњих послова. Ријеч је о аутоматској пушци "М70 А", саопштио је МУП. У згради Машинског факултета извршен је полицијски увиђај.

ЛОША ВИЈЕСТ

Оливер Дулић, функционер Демократске странке

Томислав Николић и Александар Вучић са врећом гласова

ФОТО: ТАНЈУГ

Снимак крађе гласова објављен на "Јутјубу"

Врећу са листићима украо члан СНС-а

Пронашло се одакле је та врећа, украо је њихов члан у Зајечару пред камерама па је допремио у Београд. Толико о томе, написао је на "Твитер" профилу Дулић

ЗАЈЕЧАР - Функционер Демократске странке и министар животне средине, рударства и просторног планирања Оливер Дулић на свом "Твитер" налогу написао је да је врећу са гласачким листићима, које су представници Српске напредне странке показали као доказ изборне крађе, украо члан СНС-а у Зајечару.

- Пронашло се одакле је та врећа, украо је њихов члан у Зајечару пред камерама па је допремио у Београд. Толико о томе - написао је Дулић, који је члан руководства Демократске странке.

Лидери Српске напредне странке Томислав Николић и Александар Вучић одржали су у четвртак конференцију за новинаре на којој су изнијели тврдње да су избори нерегуларни, да је било крађе гласова и показали врећу са гласачким листићима за које тврде да су пронађени у контејнеру након што су замијењени унапријед припремљеним листићима на којима су заокружени кандидати владајућих странака.

РИК: Николић угрожава изборни процес

Дан послије избора, који су у Србији одржани 6. маја, појавио се снимак на "Јутјубу" о крађи гласова у Зајечару. На снимку се види Саша Мирковић, естрадни менаџер, који улази на једно бирачко мјесто послије гласања, а на ком чланови комисије пакују у коверте гласачке листиће, у позадини се виде неке кесе и вреће, а Мирковић једног од чланова бирачког одбора оптужује да краде гласове и да се тако с гласачким листићима не поступа. СНС је поднијела кривичне пријаве због крађе на изборима, а као доказ је узела врећу пуну гласачких листића нађену у контејнеру.

Портпарол Републичког јавног тужилаштва Томо Зорић рекао је да је тужилаштво захтијевало од полиције провјеру свих навода у вези са поријеклом и аутентичношћу листића које је у четвртак јавно представила СНС. Републичка изборна комисија саопштила је да је Томислав Николић изнио врло озбиљне оптужбе на рад овог тијела у спровођењу избора и оцијенила да овакве изјаве представљају озбиљно угрожавање изборног процеса.

Демократска странка основано сумња да је неко на незаконит начин дошао у посјед изборног материјала и доставио га врху Српске напредне странке, који на основу тога тврди да су избори нерегуларни, рекао је потпредсједник ДС-а Драган Шутановац и додао да је ту ријеч о смишљеној превари СНС-а.

ВЛАДИМИР ГОАТИ

Директор Транспарентности Србија Владимир Гоати јуче је рекао да је мало вјероватно да је на изборима дошло до крађе гласова додајући да је ипак те наводе важно испитати.

Гоати је рекао да су, према његовој процјени, избори одржани 6. маја протекли у слободној и фер атмосфери, али је додао да је спреман да ту своју оцјену коригује ако се појаве докази да постоји велики број фалсификованих листића.

Окружни суд прихватио захтјев Џонатана Ратела

Марти свједок у "случају Медикус"

ПРИШТИНА - Бивши швајцарски сенатор и посланик Парламентарне скупштине Савјета Европе Дик Марти треба да свједочи 18. јуна пред Окружним судом у Приштини о "случају Медикус", пренијеле су агенције.

На рочишту од 4. априла Окружни суд је прихватио захтјев EULEX-овог тужиоца Џонатана Ратела да извјестилац Савјета Европе о трговини људским органима свједочи на суђењу поводом сумње да су на приштинској клиници "Медикус" спровођене илегалне трансплантације бубрега.

Дик Марти

АЛБАНСКИ парламент омогућио истрагу о "жутој кући"

Предсједник Судског вијећа Аркадиуш Садек изјавио је за приштинске медије да још не зна да ли ће Марти лично доћи на суђење или ће свједочити путем видео везе.

Албански парламент једногласно у петак је прихватио приједлог закона којим се омогућава истрага о "жутој кући" у којој су држани киднаповани Срби и неалбанци са Косова и гдје су им вађени органи ради продаје.

Овим законом ЕУ се омогућава спровођење истраге о трговини органима о чему је наводе изнио Дик Марти, извјестилац Парламентарне скупштине Савјета Европе, преносе медији на албанском језику у Приштини.

Динкић потрошио највише новца за кампању

БЕОГРАД - Према прелиминарним и дјелимичним резултатима Транспарентности, највише новца на парламентарним изборима за телевизијско оглашавање потрошио је УРС (620 милиона динара), затим Коалиција "За бољи живот" (425 милиона динара), Коалиција "Покренимо Србију" (око 210 милиона), Преокрет (196,5 милиона), Српска радикална странка (53,6 милиона), Покрет радника и сељака (57,8 милиона) и Демократска странка Србије (око 40 милиона). На телевизијско оглашавање на општим изборима у Србији 6. маја потрошено је готово три пута више новца него на оглашавање за претходне парламентарне изборе.

Републичка изборна комисија прогласила коначне резултате избора

Тадић побиједио Николића и у првом кругу гласања

РИК као коначне прогласила резултате са 99,93 одсто бирачких мјеста за парламентарне изборе, односно 99,95 одсто за предсједничке изборе

БЕОГРАД - Републичка изборна комисија прогласила је коначне резултате избора за предсједника Србије, по којима у други круг предсједничких избора 20. маја улазе кандидат коалиције "Избор за бољи живот" Борис Тадић и кандидат коалиције "Покренимо Србију" Томислав Николић, пренијеле су агенције.

Према тим подацима, Тадић је освојио 25,31 одсто гласова, односно 989.454 гласова, док је Николић освојио 25,05 одсто, што у бројкама износи 979.216 гласова.

РИК је као коначне прогласила резултате са 99,93 одсто бирачких мјеста за парламентарне изборе, односно 99,95 одсто за предсједничке изборе, јер ће за необрађене резултате са четири бирачка места за предсједника Републике и шест бирачких места за парламентарне изборе прогласити да је резултат нула.

Трећепласирани на предсједничким изборима је Ивица Дачић са освојених 14,23 одсто гласова.

Слиједе Кандидат ДСС-а Војислав Коштуница са 7,44 одсто гласова, потом кандидат УРС-а Зоран Станковић са 6,58 одсто гласова, а кандидат "Преокрета" Чедомир Јовановић освојио је 5,03 одсто гласова.

Кандидат СРС за предсједника Јадранка Шешељ освојила је 3,78 одсто гласова бирача, кандидат групе грађана "Двери" Владан Глишић 2,77 одсто.

ДАЧИЋ
трећепласирани са 14,23 одсто гласова

Резултат који је остварио кандидат Групе грађана Покрет радника и сељака Зоран Драгишић је 1,54 одсто, док је за кандидата групе грађана Муамера Зукорлића гласало 1,39 одсто бирача.

Кандидат Савеза војвођанских Мађара Иштван Пастор добио је 1,62 одсто гласова, а мање од један одсто освојених гласова има кандидат Социјалдемократског савеза Даница Грујичић - 0,78 одсто.

Проценат неважећих гласачких листића на предсједничким изборима је 4,47 одсто.

За извјештај о коначним резултатима предсједничких избора гласало је 16 чланова РИК-а, док је против било 11 и то из ДСС, СРС, СНС, "Двери" и Покрета радника и сељака.

РИК је прогласила коначне резултате избора и за парламент, према којима је листа "Покренимо Србију - Томислав Николић" освојила 73 мандата у Скупштини Србије, листа "Избор за бољи живот - Борис Тадић" 67, а трећа коалиција СПС-ПУПС-ЈС, 44 мандата.

РИК је саопштила коначне резултате за посланике Скупштине Србије на основу 99,93 одсто обрађених бирачких мјеста.

Слиједе листа ДСС, која је освојила 21 мандат, листа "Преокрета" са 19 освојених мандата, док је УРС освојио 16 мандата.

Савез војвођанских Мађара - Иштван Пастор освојио је пет мандата, Странка демократске акције Санџака Сулејман Угљанин два посланичка мандата, а листа "Све заједно" и "Ниједан од понуђених одговора" по један. Према коначним резултатима, Коалиција Албанаца Прешевске долине добила је један мандат. Испод цензуса остали су СРС, "Двери", Реформистичка странка Милан Вишњић, Покрет радника и сељака, Социјалдемократски савез, Црногорска партија и Комунистичка партија.

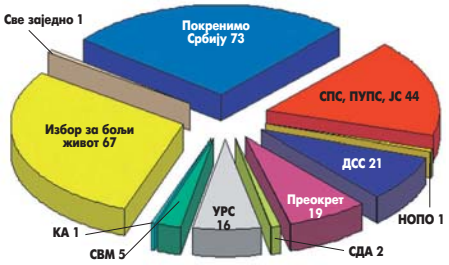

Резултати парламентарних избора

ИСТРАЖИВАЊЕ ИПСОСА

За предсједничког кандидата Бориса Тадића на изборима 20. маја гласаће 58 одсто бирача, а за његовог противника Томислава Николића 42 одсто, кључни је податак најновијег истраживања које је спровео Ипсос Стратеиик маркетинг.

Истраживање је спроведено 10. маја на узорку од 1.198 пунољетних грађана. Група социјалиста и демократа у Европском парламенту пружила је подршку и пожељела побједу предсједничком кандидату коалиције "Избор за бољи живот" Борису Тадићу у другом кругу предсједничких избора, саопштено је из Демократске странке.

Вијести

Приштина
Убијен због пашњака

ПРИШТИНА - Косовска полиција потврдила је да је у селу Сељац у општини Митровица због неспоразума око пашњака убијена једна особа стара 34 године, преноси Танјуг.

- Жртва Џемаљ Мурати, стар 34 године, рањен је ватреним оружјем у ногу, што је изазвало смрт. Његово тијело је пронађено у близини мјеста напада - наводи се у саопштењу регионалне полиције у Митровици.

Прешево
Оштетио студенте за 77.500 евра

ПРЕШЕВО - Против Газменда А. (53) из Прешева поднесена је кривична пријава због сумње да је лажним представљањем, 45 студената из Прешева и Бујановца оштетио за 77.500 евра.

Како се наводи у саопштењу врањске полиције, осумњичени се представљао као овлашћено лице Међународног универзитета у Струги - Одјељење у Прешеву.

Горњи Милановац
Ухваћени пљачкаши гробова

ГОРЊИ МИЛАНОВАЦ - Група пљачкаша гробова у рудничко-таковском крају ухваћена је на дјелу у селу Клатишево код Горњег Милановца, речено је у петак у Општинској инспекцији тог града.

Комунални редар Предраг Дрчелић рекао је да су два младића и једна дјевојка из Крагујевца ухваћени на гробљу у тренутку када су купили свијеће и вијенце са гробова и скидали мермерне вазе са споменика.

Куршумлија
Блокиран пут ка Косову

КУРШУМЛИЈА - Мјештани села Пепељевац, Крчмаре и Грабовница већ трећи дан држе у потпуној блокади алтернативни пут ка Косову и Метохији којим се привремено, због радова на бетонском мосту на магистралном путу Ниш - Приштина, возила преусмјеравају на овај локални пут.

СРБИЈА УКРАТКО

Формирање парламента у идућих 30 дана

БЕОГРАД - Републичка изборна комисија (РИК) у идућих десет дана треба да додијели мандате новим посланицима, а нови сазив републичког парламента треба да буде конституисан у идућих 30 дана, преноси Танјуг.

Рокови за додјељивање мандата и конституисање парламента почињу да теку од петка, будући да је РИК прогласила коначне резултате предсједничких и парламентарних избора.

Уставом Србије предвиђено је да прва седница новог сазива парламента мора да буде одржана најкасније 30 дана од проглашења коначних резултата. То значи да би прва сједница новог сазива парламента требало да буде одржана најкасније до 9. јуна. Прву сједницу новог сазива парламента треба да сазове предсједник старог сазива, а на њој се потврђују мандати посланика.

Дражин говор на суђењу скраћиван и мијењан

БЕОГРАД - Завршни говор генерала Драгољуба - Драже Михаиловића на суђењу 1946. године скраћен је у стенографским бележкама за трећину, док је забележним реченицама махом мењан смисао у целини или дјелимично, рекао је петак историчар Слободан Марковић.

Свједочећи на рочишту у поступку за рехабилитацију Михаиловића у Вишем суду у Београду, Марковић је упоредио транскрипте аудио-снимка дијела Михаиловићеве завршне ријечи од 10. јула 1946. године и стенографских биљежака, након што је судско вијеће преслушало снимак који траје 13 минута и 15 секунди.

Упоређивањем стено-бележки из војних архива и транскрипта аудио-говора види се да су стенобележке скраћене за 27 одсто, а веома често је мењан смисао реченица, рекао је Марковић.

Предсједник општине Витина на слободи

ЧАГЛАВИЦА - Предсједнику општине Витина, која дјелује у систему Владе Србије, Срећку Спасићу и још двојици Срба које је ухапсила косовска полиција због наводног посједовања изборног материјала, укинут је кућни притвор, јавили су у петак приштински медији.

Одлуком Општинског суда у Каменици, притвор је, поред Спасића, укинут и Ивици Нојкићу и Александру Стоиљковићу.

- Они су од јуче од 16 часова на слободи и могу да се крећу где год желе. Немају никакву забрану - рекао је адвокат Ељми Ћерими.

Према његовим ријечима, на приједлог одбране судија Општинског суда у Каменици донио је ту одлуку прије истека термина за потврђивање оптужнице 21. маја. Срећка Спасића и још двојицу Срба ухапсила је косовска полиција прошлог мјесеца.

Регион

Ви сте раније ћутали, а сада благоглагољите.

Ингрид Античевић-Мариновић, функционер СДП-а

Основни суд у Велесу

Владики двије и по године затвора

ВЕЛЕС - Основни суд у Велесу потврдио је пресуду рашчињеном владики Македонске православне цркве Јовану Вранишковском, који је 2009. године у одсуству осуђен на двије и по године затвора због проневјере 250.000 евра црквеног новца, јавили си македонски медији.

Суд је одлучио и да Вранишковски мора да проневјерени новац врати МПЦ-у.

Јован Вранишковски, којег је Српска православна црква именовала за поглавара Охридске архиепископије и митрополита скопског, ухапшен је 12. децембра 2011. године на граничном прелазу Мисирлија, при покушају уласка из Грчке у Македонију.

Вранишковском, који се налази у затвору Идризово код Скопља, понављено суђење је до петка неколико пута одгађано због његовог лошег здравственог стања.

Штефан Мајер

Црна Гора да разбије врхове нарко-картела

Штефан Мајер

ФОТО: АРХИВА

ПОДГОРИЦА - Извјестилац њемачке владајуће коалиције по питањима унутрашње безбједности Штефан Мајер казао је, у разговору са представницима црногорске опозиције, да ће инсистирати код владе Њемачке и Европске комисије да се од Црне Горе, на почетку приступних преговора, тражи хитно разбијање врхова нарко-картела и процесуирање њихових заштитника.

Представници Социјалистичке народне партије, Покрета за промјене и Нове српске демократије, Предраг Булатовић, Небојша Медојевић и Андрија Мандић, бораве у посјети Берлину, гдје су јуче, како су саопштили, осим са Мајером, имали низ сусрета у Бундестагу.

Државно тужилаштво у Подгорици

Убио се рекеташ Шарићеве мајке

ПОДГОРИЦА - Миливоје Терзић из Пљеваља, осумњичен да је учествовао у рекетирању Иванке Шарић, мајке Дарка и Душка Шарића, а који је нађен новембра прошле године мртав у затворској ћелији Завода за извршење кривичних санкција (ЗИКС), извршио је самоубиство, саопштило је Више државно тужилаштво у Подгорици.

Весна Јовићевић, виши државни тужилац, саопштила је да тужилаштво није прихватило мишљење љекара Миодрага Шоћа да је Терзић убијен и да је смрт посљедица дављења, јер је било у супротности са налазима осталих вјештака, пренијели су подгорички медији.

- Мишљење овог вјештака у супротности је са осталим доказима, као и налазима судско-медицинских вјештака доктора Драгане Чукић и Михаила Кулиша, који су мишљења да је смрт Терзића настала вјешањем - појаснила је Јовићевић.

ДОБРА ВИЈЕСТ

КОЛАШИН

Пољопривредни произвођачи са подручја колашинске општине у петак су имали прилику да саслушају савјете, добију информације и поставе доста питања на савјетовању које је у Колашину, Горњој и Доњој Морачи организовало Министарство руралног развоја и пољопривреде.

КРК

Пред улазом у зграду градске управе у Крку, у центру града, пронађена је у петак ујутро ручна бомба. Бомбу су приликом доласка на посао у седам часова уочили запослени и одмах звали полицију, која је уклонила експлозивну направу.

ЛОША ВИЈЕСТ

Најопсежнија полицијска акција у историји Словеније

ФОТО: АГЕНЦИЈЕ

Словеначка полиција приводи ухапшене

Ухапшено 60 дилера и трговаца оружјем

Осумњичени трговали свим врстама дроге - кокаином, хероином, амфетамином и хашишом, као и оружјем, рекао Фанк и дао да су та лица врх организованог криминала

ЉУБЉАНА - Словеначка полиција ухапсила је у петак око 60 особа у акцији током које је претресено више од 70 кућа на неколико локација у Словенији, у оквиру борбе против организованог криминала, пренијеле су агенције.

- У акцији је учествовало више од 350 полицајаца, а до сада је ухапшено око 60 особа - рекла је представница полиције Весна Дроле, а пренијела агенција СТА.

Директор Управе криминалистичке полиције Генералне полицијске управе Марјан Фанк изјавио је да су та лица врх организованог криминала у Словенији.

Неколико словеначких новинских портала пренијело је да је координисана акција спроведена у неколико градова, међу којима су Љубљана, Копар и Горењско, а да су на мети били илегални трговци оружја и дроге.

У АКЦИЈИ учествовало више од 350 полицајаца

Како пише словеначки лист "Дело", ради се о организованој криминалној групи која је имала мрежу и по Европи и цијелом Балкану.

Осумњичени су, према ријечима Фанка, трговали свим врстама дроге - кокаином, хероином, амфетамином и хашишом, као и оружјем.

Ангажовано је 350 полицајаца и истражитеља и специјална јединица полиције, јер су поједини осумњичени наоружани, а већ су били оптужени за насилна кривична дјела.

Највећа полицијска акција ове врсте у Словенији до сада је била она из 2010. године, названа "Балкански ратник", у којој је ухапшено 17 особа под сумњом да су припадници балканског кокаинског картела.

Међу осумњиченима из те групе налази се и Драган Тошић, против кога је у току судски поступак у Љубљани. Он се терети да је вођа словеначког огранка криминалне групе нарко-боса Дарка Шарића који се налази у бјекству.

Истрага је показала да је постојала криминална организација која је дјеловала на подручју Балкана и Европске уније, а највише "балканским путем дроге".

ИСТРАГА

Акција се води на основу резултата истраге која у Словенији траје већ готово двије године, али и помоћу информација које су прикупљене у иностранству.

Због тога је, у оквиру ове акције, ухапшено и више особа у иностранству, које су изводиле транспорте дроге организоване у Словенији.

Албанци протестовали у македонским градовима због акције "Монструм"

Каменицама на зграду Владе

СКОПЉЕ - Десетак хиљада Албанаца у петак је прошло улицама Скопља и Куманова у још једном протесту против хапшења радикалних исламиста, пренијеле су агенције.

Демонстранти су током протеста покушали да уђу у зграду Владе Македоније, узвикујући увредљиве поруке попут "Смрт каурима". Полиција је спријечила упад, али су Албанци каменицама полупали прозоре на згради Владе.

Протест је почео послије традиционалне молитве петком у џамијама. Протестанти, који су се окупили због акције "Монструм", у којој су ухапшени осумњичени радикални исламисти за убиство пет Македонаца код Смиљковског језера, отишли су прво до зграде суда, одакле су потом кренули ка згради македонске владе.

Протест Албанаца

Окупљени су узвикивали "Ми нисмо терористи, ми смо муслимани", "УЧК", а носили су транспаренте "Муслимани нису терористи", "Приштина, Тирана - етничка Албанија". Носили су и транспаренте против македонске владе и премијера Николе Груевског, кога називају "терористом" и "четником", док су полицајцима добацивали "убице, убице".

ПОКУШАЛИ да уђу у Владу Македоније

На транспарентима које су носили пише и да су за петоструко убиство криви "Срби и Македонци".

Свијет

TOP STORIES CNN

Федералне америчке власти ухапсиле су у петак 28 припадника нарко-мреже која је у посљедњих шест година кријумчарила кокаин из Хондураса у сјеверну америчку државу Вириниију вриједан на милионе долара. Нарко-мрежа координисала је са добављачима у Хондурасу убацивање кокаина у САД.

Француском предсједнику имунитет истиче средином јуна

Саркози би могао на суд

Кампању ускоро бившег предсједника финансирали насљедница козметичке империје "Л'Ореал" и покојни либијски диктатор, а осумњичен је и да је продавао подморнице Пакистану

Лилијан Бетанкур

Саркози умијешан у три скандала

ФОТО: АГЕНЦИЈЕ

ПАРИЗ - Одлазећи француски предсједник Никола Саркози, који је уживао имунитет током посљедњих пет година, ускоро би могао бити позван на суд у вези са три одвојена финансијска скандала која су обиљежила његово вријеме на власти, јавила је "Ал-Џазира".

Према Уставу Француске, предсједник државе не може бити позван да свједочи, нити може бити под истрагом или кривично гоњен док је на власти, као и мјесец након што напусти дужност.

Саркози ће ову привилегију изгубити средином јуна, када мјесто предсједника предаје новоизабраном Франсоау Оланду.

- Устав налаже, црно на бијело, да правни поступак може почети мјесец након што предсједник напусти функцију - рекао је предсједник Савеза француских судија Матје Бондуел.

Саркози је порекао умијешаност у било који од ових скандала, од којих се неки већ истражују и за које су прозивани поједини богати пријатељи одлазећег шефа државе.

Оптужбе за скандал већ су лоше утицале на његову кампању у предсједничкој трци ове године, коју је изгубио од Оланда.

У један од скандала умијешана је и Лилијан Бетанкур, насљедница козметичке империје "Л'Ореал", за коју се сумња да је незаконито финансирала Саркозијеву предсједничку кампању 2007. године.

ПРОЗВАНИ

Саркозијеви богати пријатељи

У другом случају, такозваној "афери Карачи", судије истражују уговор о продаји подморница, који је француска влада склопила са Пакистаном деведесетих година прошлог вијека, у вријеме када је Саркози био министар буџета.

Најновији скандал повезан са Саркозијем догодио се прошлог мјесеца, када је објављен документ у којем се наводи да је влада свргнутог либијског лидера Моамера Гадафија прије пет година финансирала Саркозијеву предизборну кампању.

Франсоа Оланд је у међувремену пријавио имовину вриједну 1,2 милиона евра, што је доста мање од његовог претходника Николе Саркозија.

Оланд, чија се кампања заснивала на обећању да ће укинути стил шоубизниса који је његовао Саркози, навео је у својој имовинској карти да има кућу на француској јужној Ривијери.

Оланд је у својој пријави имовинске карте навео да има средства од 1,17 милиона евра, укључујући кућу од 130 метара квадратних на ривијери у селу Мужин.

Имовинска карта укључује и банковне рачуне са 8.200 евра, уговор о животном осигурању од 3.550 евра и намјештај у вриједности од 15.000 евра.

Саркози, за кога се говори да ће радити као адвокат, рекао је у званичној изјави о имовини у марту да је његова имовина 2,7 милиона евра, што је повећање послије 2,1 милион колико је имао 2007. године.

Продавао подморнице Пакистанцима

ПРЕДНОСТ ЉЕВИЦИ

Француска љевица ће свргнути с власти Саркозијеву конзервативну странку UMP на парламентарним изборима идућег мјесеца, показали су резултати анкета објављени у петак.

Оландови социјалисти и остале љевичарске странке могли би заједно да освоје између 45 и 46 одсто гласова на изборима који ће бити одржани 10. јуна, док би UMP могао освојити отприлике трећину гласова, пренио је Ројтерс.

Агенција за испитивање јавног мњења CSA саопштила је да су њене анкете показале да ће социјалисти освојити 32 одсто гласова у првом кругу парламентарних избора, док ће њихови савезници из странке Зелених освојити четири одсто, а Фронт љевице 10,5 одсто.

Вијести

САД

Лијек против HIV-а

ВАШИНГТОН - Комисија америчких здравствених стручњака први је пут подржала лијек под именом "трувада" за превенцију ширења HIV-а, у овом случају намијењен здравим људима који су изложени повећаном ризику од заразе, пренио је Би-Би-Си. Савјетодавна комисија за антивирусне лијекове предложила је надлежној агенцији да одобри овај лијек који би се пио на дневној бази.

Кина

Страдали у невремену

ПЕКИНГ - Најмање 24 особе су изгубиле живот, а 33 је нестало у олујном невремену праћеним градом које је погодило сјеверозападну кинеску област Минксијан, у провинцији Ганшу, саопштила је у петак локална влада. Најмање 40 људи је повријеђено у овом невремену. Олујно невријеме трајало је око сат, али је оставило пустош у око 18 села и заселака.

СБ УН

Осуда напада у Сирији

ЊУЈОРК - Савјет безбједности Уједињених нација (СБ УН) оштро је осудио терористичке нападе у Сирији и позвао све стране укључене у 11-мјесечни сукоб да прекину сва оружана насиља и поштују мировни план УН. Чланице СБ осудиле су најстрожим ријечима терористичке нападе који су се у четвртак догодили у Дамаску и изазвали велики број мртвих и рањених, рекао је амбасадор Азербејџана у УН Агшин Мехдијев, предсједник Савјета за мај.

СВИЈЕТ УКРАТКО

Гадафијево оружје у Египту

КАИРО - Египатске власти су у близини границе са Либијом заплијениле велику количину оружја за које вјерују да је прокријумчарено из сусједне Либије.

Тајни арсенал од 40 ракета "земља-земља", 17 минобацача, више хиљада метака, минобацачке мине, аутоматске пушке и око 10.000 артиљеријских граната, пронађен је у три возила, која су се из града Марса Матрух у западном Египту кретала ка истоку, изјавио је неименовани званичник службе безбједности, а пренијела РТС.

Ухапшена су три египатска бедуина из конвоја, рекао је званичник.

Ухапшени бедуини признали су да су превозили оружје до Синајског полуострва у Египту да би било употријебљено против војних и полицијских снага које обезбјеђују границе како би се направио хаос пред предсједничке изборе.

Пронађена тијела 12 жртава пада авиона

ЏАКАРТА - Индонежанске спасилачке екипе пронашле су у петак најмање 12 тијела у близини мјеста на које је пао руски авион "сухој" који је у сриједу ударио у литицу планине Салак на западном дијелу индонежанског острва Јава.

Компанија "Тримарга Рекатама", која је представник "Сухоја" у Индонезији, прво је саопштила да се у авиону налазило 50 особа, али је у четвртак казала да их је било 45.

Стјуардеса руског "Аерофлота" Катарина Соловјева била је принуђена да напусти ову авиокомпанију због непримјереног коментара који је објавила на својим налозима на "Твитеру" и "Фејсбуку" поводом пада авиона.

Како су пренијели руски медији, стјуардеса је написала: "Шта, пао суперџет?! Ха, ха, ха. Авион је г... Није штета за 'Аерофлот', остао је један мање, а можда ћемо их све некоме продати".

ДОБРА ВИЈЕСТ

АЛЖИР

Излазност на парламентарним изборима у Алжиру, првим изборима организованим у овој земљи од арапског прољећа, била је већа од очекиваног и износи 42,90 одсто, што је у супротности са неповјерењем исказаним током веома кратке изборне кампање. Укупно 21,6 милиона бирача имало је у петак могућност да гласа за 462 будућа посланика.

ЛОША ВИЈЕСТ

АВГАНИСТАН

У најновијем таласу поплава, које су за само седам дана два пута опустошиле сјевер Авганистана, живот је изгубило најмање 27 људи. Гувернер провинције Такар Абдул Џабар Таква изјавио је да је набујала ријека у петак ујутро пробила брану и препловила долину у којој је неколико села претрпјело огромну штету.

Пирати поново у акцији

Отет грчки танкер у Арабијском мору

НАЈРОБИ - Грчка бродска компанија саопштила је у петак да су њен танкер, са 135.000 тона сирове нафте, отели пирати док је пловио Арабијским морем.

Танкер МТ Смирни, који је пловио под либеријском заставом, отет је у четвртак у 13 часова по средњоевропском времену послије напада пирата, навела је компанија "Динаком танкерс менаџмент".

- Никакву комуникацију немамо са бродом откад је испловио и све релевантне службе су обавијештене о отмици - саопштио је Динаком.

Компанија није саопштила одакле је танкер испловио, као ни његову одредницу, али су кенијске власти саопштиле да је брод испловио из Турске и да је требало да се усидри на сомалијској обали, преноијеле су агенције. На друштвеној мрежи поморске индустрије наведено је да је ријеч о једном од четири напада пирата у посљедњих неколико дана на бродове који пролазе Арабијским морем, послије привременог затишја активности гусара.

Добро наоружане пиратске банде из својих база у Сомалији крстаре цијелим Индијским океаном у потрази за бродовима које потом отимају и траже милионске износе за њихово ослобађање.

Магазин "Тајм" изазвао буру у јавности

Насловна страница шокирала Британце

ЊУЈОРК - Служе ли шокантне насловне странице новина и часописа слању јаке поруке или привлаче површну пажњу и повећавају тираж?

Ова стара дилема је постала поново актуелна новом насловном страницом магазина "Тајм" на којем 26-годишња мајка доји свог трогодишњег сина.

Насловна страница најављује озбиљан и исцрпан чланак који третира проблем специфичног васпитања, такозваног зближавајућег родитељства, које се заснива на продуженом дојењу, заједничком спавању и сталном ношењу дјетета.

Сам уредник "Тајма" Рик Стенгал признаје да је поента насловне странице привлачење пажње, али други сматрају да су Стенгал и његове колеге отишли предалеко с провокацијом. Џеф Берковици из Форбса тврди да би им се овакав начин пословања могао обити о главу, јер многи трговачки ланци, попут "Волмарта" и "Таргета", на својим полицама неће допустити овако провокативну насловну страницу. Штавише, највјероватније ће је прекрити, преноијо је портал "Индекс".

Кампања Барака Обаме

Донаторска вечера код Џорџа Клунија

Предсједничка колона испред Клунијеве виле

ЛОС АНЂЕЛЕС - На донаторској гала вечери у организацији глумца Џорџа Клунија амерички предсједник и кандидат демократа Барак Обама у четвртак увече успио је да сакупи 15 милиона долара за своју кампању.

- Сакупили смо пуно новца, јер сви воле Џорџа - рекао је у шали Обама обраћајући се званицама.

Око 150 донатора Демократске странке, међу којима бројне холивудске звијезде, присуствовало је гала вечери коју је Клуни организовао у башти своје виле у Холивуду.

- Људи ме воле, али обожавају Џорџа Клунија - додао је Обама. Међу званицама су примијећени Џек Блек, Били Кристал, Салма Хајек, Тоби Мегвајер, Барбра Стрејсенд, модна креаторка Дајан фон Фирстенберг.

Обама се током вечери осврнуо и на своју изјаву о томе да подржава хомосексуалне бракове, која је имала велики одјек не само у САД већ и у свијету.

- Истина је да је то логичан наставак онога што представљају САД. Ми смо држава која свакога прихвата, према сваком се праведно односи. Да ли ће нас то учинити јачим? Мислим да хоће и у томе и јесте ствар - рекао је кандидат демократа на предсједничким изборима 6. новембра.

ФОТО: АГЕНЦИЈЕ

Папа казнио Масијела покором и молитвом

Ватикан покренуо истрагу против Христових легионара

Злостављали малољетнике

Тајност коју је оснивач овог конзервативног католичког реда подстицао унутар свог реда, да би прикрио своје злочине, омогућила другим свештеницима да злостављају дјецу

ВАТИКАН - Ватикан истражује наводе да је седам свештеника конзервативног католичког реда Христови легионари сексуално злостављало малољетнике.

Та истрага је прва коју Ватикан води против Христових легионара због сексуалног злостављања послије скандала због поступака оснивача те организације који је дуго сматран узором, да би потом било откривено да је силовао и злостављао дјецу семинарце, преноијо је АП.

Христови легионари, који су под управом Ватикана, тврдили су да су злочини њиховог покојног оснивача Марсијала Масијела само његови.

Међутим, истрага поступака других свештеника Христових легионара наводи на закључак да је тајност коју је Масијел подстицао унутар свог реда да би прикрио своје злочине, омогућила другим свештеницима да злостављају дјецу.

У саопштењу, Христови легионари потврдили су да су упутили седам случајева наводног злостављања Конгрегацији за доктрину вјере. Шест од седам случајева догодило се прије више деценија, а један се односи на скорашње догађаје.

Христови легионари дјелују у 22 земље

ИМАО троје дјеце са двије жене

Двојица свештеника су прелиминарном истрагом ослобођена оптужби за злостављање, наводи се у саопштењу. Скандал са Масијелом и Христовим легионарима је међу највећим у Римокатоличкој цркви у 20. вијеку, пошто је папа Јован Павле Други истицао Масијела као узор за вјернике.

Међутим, документација из архива Ватикана показала је да је врх цркве још 1950-их година имао доказе да је Масијел наркоман и педофил.

Упркос томе, Масијел је тек 2006. кажњен доживотном покором и молитвом за своје злочине. Умро је 2008, а годину касније Христови легионари су признали да је имао троје дјеце са двије жене и да је злостављао своје семинарце. Ватикан је 2010. преузео контролу над тим редом и у њему спроводи реформе.

Масијел је основао Христове легионаре 1941. у Мексику, одакле је родом. Процјењује се да ред има више од 800 свештеника и око 2.500 полазника у 22 земље и око 70.000 чланова лаичког покрета Регнум Кристи, блиском реду.

Христови легионари управљају школама, добротворним друштвима и универзитетима у Мексику, Италији, Шпанији и другим земљама.

Имовина

Према процјенама објављеним у штампи, имовина Христових легионара се процјењује на 25 милијарди евра, захваљујући компанијама које воде људи из врха реда.

Гдје су и шта раде бивши државници

Горбачов снима, Шредер савјетује

ПАРИЗ, ЛОНДОН - Ако не остану на власти доживотно, бивши државници углавном остају у сфери политике као савјетници, предавачи, лобисти.

Неки се посвећују хуманитарном раду, а ако су млађи, чекају нову прилику да се укључе у политички живот.

Никола Саркози је "најсвјежији" предсједник који одлази у политичку пензију. Он је у јануару рекао да ће се, ако изгуби на изборима, потпуно повући из политике.

Медији спекулишу да ће Саркози прво да се се одмори, а затим ће вјероватно да настави адвокатску праксу у канцеларији у Паризу.

Тони Блер, бивши британски премијер који је напустио кабинет 2007, жели да се врати у политику. У међувремену био је међународни изасланик за мир на Блиском истоку, пуно је зарадио држећи говоре по свијету, а тарифа му је била 250.000 долара за говор од 90 минута.

БЛЕРОВА тарифа 250.000 долара

У том "добром друштву" посебно се истиче Бил Клинтон, бивши амерички предсједник. Он се налази на самом врху листе најплаћенијих говорника с хонораром између 150.000 и 450.000 долара по предавању. Клинтон се бави и хуманитарним радом и прикупљањем новца у добротворне сврхе.

Михаил Горбачов, посљедњи предсједник Совјетског Савеза, остао је ангажован у политичком животу, више из сјенке. Снимио је рекламу за "Пица хат", а хонорар за тих 60 секунди уложио је у непрофитну фондацију "Горбачов". Познат је и као лице на рекламама луксузног прљага "Луј Витон".

Герхард Шредер, бивши њемачки канцелар, бави се консултантским послом, а као заговорник "Сјеверног тока" ангажован је као савјетник руског "Гаспрома". Његова четврта супруга Дорис Шредер улази сада на политичку сцену као заступник социјалдемократа у парламенту Хановера.

Лех Валенса, нобеловац и бивши предсједник Пољске, знатно је смањио политички ангажман послије повлачења са власти. По цијелом свијету је држао предавања о историји централне Европе. Основао је Институт Леха Валенсе 1996, који подржава демократију у Пољској и свијету.

Украјинско тужилаштво наставља прогон бившег премијера

Оптужница за убиство против Тимошенкове

Оптужница ће бити поднесена за убиство Јевгена Шћербана 1996. године, који је тада био посланик и један од најбогатијих људи у Украјини. Убице добиле паре са рачуна повезаног са Тимошенковом

ФОТО: АП/ЦИЈЕ

Симпатизери Јулије Тимошенко испред болнице

КИЈЕВ - Украјинско тужилаштво поднијеће оптужницу за убиство против бившег премијера Јулије Тимошенко у идуће двије седмице, изјавио је у петак замјеник државног тужиоца Ренат Кузмин.

Кузмин је у интервјуу за "Еурактив" у Бриселу рекао да ће оптужница бити поднесена за убиство Јевгенија Шћербана 1996. године, који је тада био посланик и један од најбогатијих људи у Украјини.

Шћербан је убијен на аеродрому у Доњецку, а нападачи су били у полицијским униформама. Према Кузминовим ријечима, убице су признале да су за то наручено убиство добиле милион долара са рачуна који се доводи у везу са Јулијом Тимошенко и Павлом Лазаренком.

Лазаренко је такође бивши премијер и политички ментор Тимошенкове. У вријеме убиства он је био предсједник приватне украјинске енергетске компаније која се бавила увозом гаса из Русије. Осуђен је за прање новца и издржава затворску казну у САД.

ПРВОКЛАСНА медицинска њега

- Тужилаштво истражује тај случај и провјерава чињенице које указују на умијешаност Тимошенкове и Лазаренка у организовање и финансирање убиства - изјавио је Кузмин.

Он је такође оптужио бившег премијера да је злоупотријебила правну процедуру захтјевом за лијечење у болници и указао да се 150 жена које су у истом затвору у којем је и Тимошенкова, у Харкову, разбољело од исте болести и да су многи случајеви тежи од њеног.

Подсјетио је да о здравственом стању бившег премијера воде рачуна и њемачки љекари, као и да је током боравка у затвору 266 пута прегледана.

- Ниједан затвореник у Европи нема такву медицинску његу какву има Јулија Тимошенко - рекао је замјеник државног тужиоца Кузмин.

Он је подсјетио и да Тимошенкова није жељела да јој буде узет узорак крви јер би анализа показала да не болује ни од једне болести.

Бенгалска тигрица

Бенгалска тигрица, која је постала симбол предсједничке кампање Јулије Тимошенко, донијела је на свијет четири младунца од којих је један албино. Активисти за људска права у Украјини сматрају да ће рођење младунаца у зоолошком врту "Скаска" на Јалти подићи морал симпатизера бивше премијерке, пренио је АП.

Инцидент на суђењу масовном убици из Норвешке

Гађали Брејвика ципелом

ОСЛО - Рођак једног од тинејџера страдалих на острву Утоја у Норвешкој, које је убио Андерс Брејвик, гађао је оптуженог Брејвика ципелом у судници у Ослу.

- Ти си убио мог брата, иди у пакао - викао је младић у судници и бацио на Брејвика ципелу, која је погодила његовог адвоката.

СУЂЕЊЕ накратко прекинуто

Тај потез дочекан је аплаузом дијела присутних, од којих су неки узвикивали: "Браво", док су остали заплакали, јавиле су агенције.

Због тог инцидента суђење Брејвику накратко је било прекинуто.

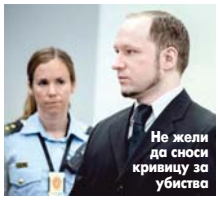

Не жели да сноси кривицу за убиства

Масовни убица је послије инцидента убрзо спроведен из суднице, у пратњи обезбјеђења суда.

Ријеч је о првом таквом инциденту на суђењу Брејвику, који је признао да је 22. јула убио 77 људи испред сједишта норвешке владе у Ослу и на острву Утоја, у Омладинском кампу Лабуристичке партије.

Норвешки ултрадесничар, међутим, не жели да сноси кривичну одговорност за убиства, за која и сам каже да су била окрутна, али и "неопходна како би спасио земљу од муслиманске инвазије".

Циљ суђења, које би требало да траје десет седмица, јесте да установи да ли је урачунљив, с обзиром на то да су суду достављена два психијатријска извјештаја с потпуно различитим налазима.

Уколико буде проглашен урачунљивим, могао би да буде осуђен на 21 годину затвора и та казна би се потом могла продужавати на неограничено вријеме.

Ако стручњаци закључе да је Брејвик ментално оболио, могао би бити затворен у психијатријску установу до краја живота.

Вијести

Копенхаген

Повријеђени у експлозији

КОПЕНХАГЕН - Три особе су повријеђене у петак у планираној експлозији у електроцентрали у јужном дијелу Копенхагена, саопштила је ватрогасна бригада данске престонице. У саопштењу се наводи да је требало да буде уништен магацин у електроцентрали на контролисан начин, али је тест притиска кренуо по злу, што је довело до инцидента.

Њемачка

Забрањени неонацисти

БЕРЛИН - Министар унутрашњих послова Сјеверне Рајне Вестфалије Ралф Јегер забранио је у петак неонацистичку групу "Камерадшафт Валтер Шпангенберг" (KWS) из Келна, чији су чланови величали националсоцијализам и стремили стварању четвртог њемачког рајха, преносе њемачки медији. Доношење одлуке о забрани KWS-а повезано је, наводи се, са истрагом против вође групе Аксела Рајца, који је у четвртак пуштен из истражног затвора.

"Глас Српске" у Србији

ГЛАВНА ПРОДАЈНА МЈЕСТА У БЕОГРАДУ

- КИОСЦИ "ФУТУРА ПЛУС"
- КИОСЦИ "ШТАМПА СИСТЕМ"
- "НИКА" - УГАО ФРАНЦУСКЕ И УЛИЦЕ БРАЋЕ ЈУГОВИЋА
- "ЕЛИТ ТОБАКО" - ЦВИЈИЋЕВА 59
- "НИНА" - НУШИЋЕВА 18
- "ФЕЛИКС Н" - УГАО ВЛАЈКОВИЋЕВЕ И СВЕТОГОРСКЕ УЛИЦЕ
- "АИКИ" - ВИШЊИЋЕВА 2

Бањалука

ВИЈЕСТИ ИЗ ПОРОДИЛИШТА

5 дјевојчица **2** дјечака

ГРАДСКИ ВОДИЧ

Важни телефони

Информације	1185
Хитна помоћ	124, 230- 620
Ватрогасци	123
ЦЈБ	122, 337-100
Тачно вријеме	1373
Метеоролошка станица	307-943
S.O.S. телефон (Линија за помоћ жртвама насиља у породици)	1264

болнице

Паприковац	342-100
Поликлиника	247-333

ординације

Деамедик	309-221
Еуромедик	463-025
Интермедик	216-661
Јелена	324-310
Фирена	437-222

превоз

Аутобуска станица	922 000 922 001
Жељезничка станица	301-229
Аеродром Бањалука	535-210
Билетарница (центар)	315-867

taxi

novi patrol taxi
најбољег града
1533
SVE JE NOVO OSIM CIJENA !
patrol.taxi@mail.com

инспекција

Санитарна	244-475
Тржишна	348-710
Инспекција рада	348-730
Просвјетна	466-346
Комунална	306-464
Републичка управа за инспекцијске послове	213-624
Републички девизни инспекторат	300-434

кварови

Пријава кварова	258-686
Кварови на телефонима	1275

хотели

"Босна"	215-681
"Палас"	218-723
"Идеја"	217-444
"Видовић"	217-217; 245-800
"Цезар"	326-400
"Гранд"	380-105
"Мериот"	222-870; 217-801

Славе, празници и топлије вријеме узроковали стомачне вирозе код Бањалучана

Тражили помоћ љекара због мучнине и повраћања

Конзумација веће количине хране и пића, односно намирница које су стајале а нису хигијенски најисправније, може узроковати стомачне инфекције, рекла Станетићева

ПИШЕ: АЛЕКСАНДАР ПОПОВИЋ
aleksandarp@glassrpske.com

Мучнина, повраћање и пролив неке су од тегоба због којих је већи број пацијената ове недјеље потражио помоћ љекара на Поликлиници.

Љекари истичу да се у вријеме слава и празника, посебно када је топлије вријеме, људи жале на стомачне сметње. Зато савјетују становницима да пазе какву храну узимају.

Према ријечима начелника Одјељења породичне медицине у бањалучком Дому здравља Косане Станетић, конзумација веће количине хране и пића, односно хране која је стајала а није хигијенски најисправнија, може узроковати већи број стомачних инфекција.

- Најчешће је тровање храном које потиче због инфекције салмонелом. Љетне вирозе су доста везане за јули и август, али их и сада има доста - рекла је Станетићева.

Тежи случајеви тровања храном захтијевају болничко лијечење ФОТО: АРХИВА

Како она наводи, повећан број људи који имају овакве тегобе не значи да је ријеч о епидемијским размјерама.

КОД ПАЦИЈЕНАТА најчешће тровање салмонелом

- Пацијенти се често јављају са стомачним боловима, проливом, неки имају и повраћање. Такви симптоми се јављају у тежим случајевима, а могу бити праћени и повишеном температуром. Ови симптоми су знатно опаснији ако су у питању дјеца. У дјечијем узрасту, а поготово код предшколске дјеце, ови симптоми су најопаснији јер могу довести до брзог губитка течности, односно дехидрације, те могу изазвати озбиљне проблеме. Одрасле особе су нешто мање осјетљиве и могућност дехидрације је знатно мања - казала је Станетићева.

Нагласила је да су одрасли, а поготово дјеца са оваквим потешкоћама, обавезни да се јаве љекару, јер све те стомачне инфекције не морају обавезно да буду вирус.

- Оне могу бити и бактеријске, а уколико се о таквим инфекцијама ради, онда је тежа клиничка слика и другачији третман и лијечење. Неки пацијенти захтијевају и болничко лијечење нарочито ако су у питању инфекције због тровања салмонелом - истакла је Станетићева.

Додала је да се ради о широком спектру проблема који наизглед могу имати исту клиничку слику, а различит узрок.

- Да ли су то вируси или бактерије, љекар ће на основу клиничке слике да процијени. У сваком случају, бактеријске инфекције су знатно теже. Сада се доста конзумира свјеже воће и поврће које није термички обрађено. Конзумацијом хране која је инфицирана угрожава се здравље људи - рекла је Станетићева.

Портпарол Дома здравља Бањалука Душица Станковић је потврдила де се у посљедње вријеме у амбуланте породичне медицине пацијенти јављају са стомачним тегобама и проблемима са повраћањем.

- Како љекари кажу, то су краткотрајни проблеми, а узрок томе је топлије вријеме и конзумирање хране која је дуже стајала - нагласила је Станковићева.

Косана Станетић

ИНСПЕКЦИЈА

- Од почетка априла санитарни инспектори Службе града појачано контролишу угоститељске објекте и друге радње гдје се припрема и продаје храна. Наложили смо свим субјектима који раде са храном да најмање једном мјесечно испитају узорке хране у овлашћеним институцијама - рекао је за "Глас Српске" помоћник начелника Одјељења за инспекцијске послове Славиша Сандић.

РЕПЕРТОАР

БИОСКОПИ МУЛТИПЛЕКС "ПАЛАС"

СЈЕНЕ ТАМЕ
жанр: комедија, хорор
улоге: Џони Деп, Мишел Фајфер
термини: 13.30, 15.45, 18, 20.15, 22.30

ОСВЕТНИЦИ 3D
жанр: акција, авантура
улоге: Роберт Дауни, Крис Ивенс
термини: 13.30, 15.30, 18.15, 21

ЗАУВИЈЕК ТВОЈ
жанр: романса, драма
улоге: Зек Ефрон, Тејлор Шилинг
термини: 14, 16, 18, 20

УЛИЧНИ ПЛЕС 2 3D
жанр: романса, музички
улоге: Џори Симпсон, Софиа Ботела
термини: 17.30, 19.15

ПРОЈЕКТ X
жанр: комедија
улоге: Томас Ман, Оливер Купер
термини: 22

ЛОРАКС 3D
жанр: анимирани, авантура
улоге: Дени де Вито, Зак Ефрон, Тејлор Свифт, Ед Хелмс
термини: суботом и недјељом у 13

АЛВИН И ВЈЕВЕРИЦЕ 3: УРНЕБЕСНИ БРОДОЛОМ (синхронизовано)
жанр: анимирани
улоге: Џастин Лонг, Метју Греј Гублер
термини: суботом и недјељом у 11.30

НАРОДНО ПОЗОРИШТЕ РЕПУБЛИКЕ СРПСКЕ

"На дну каце", велика сцена, субота у 20 часова
"Ревизор", велика сцена, 15. маја у 20 часова

МУЗЕЈ РЕПУБЛИКЕ СРПСКЕ

Стална изложбена поставка - "Од праисторије до савременог доба"
Мултимедијална изложба - "Јасеновац"
Изложба - "Конзерваторски досије"

Тржница

пасуљ	4	бијели лук	6	патлиџан	4	зелена салата	2,5 - 3	першун	8
јабуке	1- 1,5	банане	2,5	паприке	6	краставци	5	шпинат	1 – 1,5
кромпир	3	мрква	2	парадајз	3,5 - 4	тиквице	4	шампињони	6
црни лук	4	карфиол	2 - 3	цвекла	2	купус	4	крушке	2,5

Непрописно паркирање мучи становнике улице Симе Матавуља

ФОТО: Г. ШУРЛАН

Возила блокирају улаз станарима

Избјегавајући плаћање паркинга, испред улаза паркирају неодговорни возачи. Рјешење је изградња паркинга иза зграде или уређење јавне гараже, кажу у Служби града

ПИШЕ: ЈЕЛЕНА БЈЕЛИЦА
jelenabj@glassrpske.com

Паркирање аутомобила испред улаза у зграду у улици Симе Матавуља два већ дуже вријеме задаје проблеме станарима јер им возила блокирају прилаз домовима.

Према ријечима станара, испред улаза возила паркирају неодговорни возачи који не желе да плате на паркингу који се налази одмах поред зграде.

- Да је на том мјесту исцртан паркинг, не бисмо имали проблема. Често заграде наше аутомобиле, тако да уопште не можемо да их извеземо, а некад смо приморани да паркирамо у другим дијеловима града, јер згради не можемо да пријемо - огорчени су станари.

Надлежни у Градској управи истичу да су упознати са овим проблемом и да Одсјек за саобраћај ради на пројекту исцртавања десет до 15 мјеста.

У ПЛАНУ
исцртавање 15 паркинг мјеста

- То би ускоро требало да буде завршено али то неће ријешити њихове проблеме. Тренутно постоји два начина за би се олакшала ситуација. Први је да се од постојеће гараже, која се налази између зграда, направи јавна гаража. Срушили бисмо преграде зидове и тако би се створило до 30 одсто више мјеста - казао је шеф Одсјека за паркинге и гараже Административне службе града Бранимир Папић.

Додао је да су то гараже које су у власништву града а станари их користе под привременим закупом.

- То бисмо претворили у јавну гаражу са наплатним рампама. Станари тих зграда би могли да купују дневне, мјесечне или годишње карте, зависно од тога шта им одговара - објаснио је Папић.

Према његовим ријечима, друга могућност је да се на зеленој површини, иза гараже, изгради привремени паркинг.

- Регулационим планом ту је предвиђена јавна гаража, али док се то не изгради можемо направити привремени паркинг - рекао је Папић.

Нагласио је да су станари против изградње јавне гараже на зеленој површини.

- Нешто се мора жртвовати, или зелена површина или игралиште, али они то не разумију. Регулациони план је био на јавном увиду али нико се од њих није бунио против тога, тако да је он усвојен - истакао је Папић.

Истакао је да је у току анализа како би се изабрало најбоље рјешење и ускоро би требало почети рјешавање проблема станара улице Симе Матавуља.

АЛЕЈА СВЕТОГ САВЕ

- Станари Алеје светог Саве, тачније зграде која се налази поред дворане Борик, тражили су да ту уведемо наплату паркинга. Ових дана ћемо обиљежити паркинг мјеста и поставити апарат за наплату. Станари те зграде ће имати повлашћене карте за које ће плаћати 50 марака годишње - казао Папић.

МАТИЧНИ УРЕД

Рођени:

Сара Малиновић, кћи Саше и Соње; Нина Рујевић, кћи Николе и Сандре; Илма Хамзић, кћи Хариса и Санеле; Срђан Каламанда, син Јеленка и Зоране; Немања и Никола Малетић, синови Драгана и Бојане; Ђорђе Топић, син Славише и Мирјане; Михајло Шкорић, син Предрага и Раде; Бојана Топић, кћи Драгана и Ирене; Леа и Теа Јешић, кћери Саше и Вање; Миа Божић, кћи Игора и Тање; Марија Квргић, кћи Александра и Марине; Никша Славнић, син Обренка и Душанке; Матеј Врховац, син Миленка и Диане; Давид Мирјанић, син Мирослава и Милене; Андреј Гороња, син Немање и Бојане; Ђорђе Рогић, син Данијела и Милене.

Умрли:

Лука (Милана) Шекара, рођен 1940. године; Урош (Ратка) Рогић, рођен 1946. године; Драгица (Владе) Бјелобрк, рођена 1939. године; Срето (Стојана) Илић, рођен 1919. године.

ГРАДСКЕ ВИЈЕСТИ

Послије центра, на ред долази Борик

Кошење траве у центру града

Екипе "Тамариса" настављају са прољећним кошењем траве на подручју града.

- Наши радници ових дана косе зелене површине уз саобраћајницу у центру града. Када овдје посао приведемо крају, прелазимо у друга насеља, најприје Борик а затим Нову варош - рекла је технички руководилац предузећа "Тамарис" Слађана Бубић.

Он је додала да радници ове фирме у исто вријеме шишају и живу ограду.

Ј. Б.

Бањалука на сусрету "Градова за енергију"

На позив предсједника асоцијације "Градова за енергију" Екарта Вирцнера, градоначелник Драгољуб Давидовић присуствовао је годишњем сусрету "Градова за енергију", који се одржава у португалском граду Гимараеш, саопштено је из градске управе.

- Тридесет градоначелника из европских градова упутили су из Гимараеша у Рио де Жанеиро приједлоге за енергетску транзицију градова чиме истовремено доказују да локалне власти играју важну улогу у питањима везаним за одрживу енергију и животну средину - рекао је Давидовић.

Он је истакао да је част што је Бањалука одабрана међу 30 европских градова нагласивши како је градоначелницима пренио искуства из града на Врбасу.

Ј. Б.

Манифестација "Беби на дар"

У оквиру културно-умјетничке манифестације "Свадба за памћење 2012", у уторак ће у Музичком павиљону у парку "Петар Кочић" бити одржана манифестација "Беби на дар" - саопштено је из Градске управе.

- То је забава за клинце, односно, младенце учеснике манифестације "Свадбе за памћење 2011", који су проширили породицу. Биће приличен коктел и уручење дарова бебама парова вјенчаних прошле године - наводи се у саопштењу.

Друго колективно вјенчање заказано је за 17. јун ове године. Овогодишњу "Свадбу за памћење 2012" подржао је град Бањалука и Министарство породице, омладине и спорта РС.

Ј. Б.

ПАЖЊА

"Ромео и Јулијана" у Дому омладине

Представа "Ромео и Јулијана" у продукцији Позоришта младих "Дис" биће одржана у понедељак са почетком у 20 часова у амфитеатру Дома омладине по трећи пут - рекла је портпарол Омладинског савјета Каролина Каралић.

- Радња ове савремене приче смјештена је у данашње вријеме у генерацију виртуелних игрица, рачунара. Ромео, припадник гејмерског клана и Јулијана припадница супарничког тима "страсних кантераса" не могу да остваре своју велику, небеску љубав - објаснила је Каралићева и додала да је цијена улазнице три марке.

Ј. Б.

Култура

Читајте...

Љубивоје Ршумовић
ИМАТЕ ЛИ РШУМА?

АНТОЛОГИЈА СВЕТСКЕ ЉУБАВНЕ ПОЕЗИЈЕ

Фестивал једног писца у Београду

Крлежини снови

БЕОГРАД - Овогодишњи Фестивал једног писца, посвећен Мирославу Крлежи, отворен је 10. маја у Културном центру Београда и одржаваће се идућих тридесет дана на неколико локација у граду, јавља Б92.

- Морам да признам да је Крлежа имао једну ману. Када сам се једном приликом руковао с њим, видео сам да је то једна мајушна рука и био сам јако зачуђен како из те мале руке може да изађе шездесет највећих томова хрватске књижевности - казао је књижевник Бора Ћосић, који је свечано отворио фестивал под називом "Крлежа: Сан о другој обали".

Манифестација, која ће трајати све до 10. јуна, један је од највећих догађаја које ове године организује Културни центар Београда, изјавила је директорка КЦБ-а Миа Давид.

- Ово је ретка прилика да писац добије тако значајно место и да се њему посвети цео фестивал, да се он обради у различитим медијима и тако приближи најширој публици, а не само онима који читају - сматра Давид.

Наступ оперског поп квартета

"Ил Диво" пјева за британску краљицу

БЕОГРАД - Најпознатијем свјетском оперском поп квартету "Ил Диво", који ће одржати концерт 22. септембра у Београдској арени, указана је част да наступи у оквиру обиљежавања дијамантског јубилеја британске краљице, која је на власти 60 година, јавља Танјуг.

"Ил Диво" ће наступити, како је најавила Београдска арена, пред краљицом Елизабетом Другом, принцом Филипом и осталим члановима краљевске породице у Виндзору на догађају који се одржава од 10. до 13. маја.

Најављено је 1.100 извођача у 90-минутном шоу програму, гдје ће поред музичара и плесача из цијелог свијета, бити и војних и коњичких тачака којима ће још једном бити показана приврженост монархије коњичким спортовима. У поворци учествује више од 550 коња.

Осим квартета "Ил Диво", у музичком програму наступа Сузан Бојл, као и реномирани амерички класични виолиниста Дејвид Герет. Програм води глумица Хелен Мирен.

Институт Сервантес у Београду

Ревија савременог шпанског филма

БЕОГРАД - Ревија савременог шпанског филма "Шпански метар" биће одржана од 18. до 22. маја у Београду, најавио је један од организатора Институт Сервантес, а преноси Танјуг.

Пето издање ревије, коју партнерски организују Културни центар Београда и Институт Сервантес, обухватиће девет остварења шпанске кинематографије.

Први пут у оквиру манифестације долазе гости из Шпаније - редитељ и сценариста Монћо Армендариз и продуцент Пуи Орија.

Занимљиво је да је у програм први пут уврштен један шпагети вестерн - "Блекторн" Матеа Хила, а биће приказан и филм Карлоса Сауре "Седми дан" из кога је настао и мото овогодишњег "Шпанског метра" - "Судбине и страсти".

ФОТО: АГЕНЦИЈЕ

Са отварања изложбе

Водећи ликовни умјетници Србије на великој мајској изложби

Умјетнине и експонати "У шкрипцу"

На свечаном отварању додијељене и награде 44. мајске изложбе. Велика награда припала Велимиру Вељи Вукичевићу за радове "Замршено" и "Лепота отпада". Откупна награда Музеја примењених уметности отишла у руке керамичару Лани Ракановић

ПРИРЕДИЛА:
АЛЕКСАНДРА РАЈКОВИЋ
aleksandrar@glassrpske.com

БЕОГРАД - Поставка радова чланова Удружења ликовних уметника примењених уметности и дизајнера Србије - 44. мајска изложба, насловљена "У шкрипцу", која је отворена у четвртак увече у Музеју примењених уметности у Београду, доноси квалитетне и оригиналне експонате.

На свечаном отварању додијељене су награде 44. мајске изложбе, а најбоље радове изабрао је жири у саставу Миланка Берберовић (предсједник), Љиљана Чинкул, Зоран Блажина, Југослав Влаховић и Јасна Дулић-Грујић. Велика награда припала је Велимиру Вељи Вукичевићу за радове "Замршено" и "Лепота отпада".

КВАЛИТЕТНИ и оригинални експонати

Откупна награда Музеја примењених уметности, по одлуци жирија који су чинили виши кустос Биљана Вукотић, в. д. директора Љиљана Милетић-Абрамовић, кустос Слободан Јовановић, музејски савјетник Бојана Поповић и виши кустос Мила Гајић, припала је керамичару Лани Ракановић за композицију "Преквалификација, друга шанса". Изложба, коју ће посјетиоци моћи да виде до 31. маја, обухвата радове 209 умјетника, одабраних на конкурсу.

Према ријечима кустоса изложбе др Дијане Милашиновић-Марић, тема "У шкрипцу" дубоко је обиљежила овогодишњу мајску изложбу, јер су је сами умјетници прихватили као препознавање стања, ситуације у којој већ дуг низ година егзистирају и стварају.

Неки аутори, примијетила је она, на изазов теме реагују форсирајући екстремну реакцију, запажањем крајњих резултата стања у шкрипцу - људи без глава, загађени градови без мјеста за птице, друштво заробљено дрогом, безнађе, мрак, туга.

- Други, одговарајући на питања "шта је у шкрипцу" и "како из шкрипца", окрећу се природи као мајци, изворишту, месту где станује хармонија и лепота, указују на породицу и исконску упућеност мушкарца ка жени и обрнуто, или истичу љубав као неуништиву покретачку силу која влада људима - рекла је Милашиновић-Марић.

ПРАТЕЋИ ПРОГРАМ

Изложбу у Музеју примењене уметности пратиће предавања, перформанси и презентације пројеката умјетника и самостална изложба скулптура прошлогодишње добитнице Велике награде Јасне Дулић-Грујић. Биће отворена и изложба "In memoriam", посвећена прерано преминулој дизајнерки Драгослави Беки Пунишић.

Отворен 16. фестивал кореографских минијатура

У знаку прошлогодишњих побједника

БЕОГРАД - Фестивал кореографских минијатура, међународно такмичење кореографа, свечано је отворен 16. пут у четвртак увече у Битеф театру, јавио је Танјуг.

Манифестацију у организацији Удружења балетских уметника Србије отворила је надахнутим говором на српском језику Етсуко Тсунозаки, предсједница Међународног клуба жена у Београду, супруга амбасадора Јапана у Србији.

ГОДИНА јубилеја умјетничке игре

Отварање фестивала, који има такмичарски карактер, традиционално је у знаку побједника претходног такмичења, па је тако изведена кореографија "Pas de quoi?" Мионе Петровић, добитнице награде "Охрабрење", коју додјељује Уметничко веће УБУС-а за најбољег домаћег кореографа на фестивалу.

Такође, изведена је представа "Три сестре или около, наоколо Чехова", ауторског тима Истер театра, добитника награде "Димитрије Парлић".

Овогодишњи фестивал одржава се у години јубилеја УБУС-а, који обиљежава пола вијека постојања и активног ангажмана на унапређењу свих аспеката умјетничке игре у Србији. Петочлани међународни стручни жири прогласиће три најбоље кореографске минијатуре фестивала и додијелити вриједне награде, за прву 3000, другу 2000 и трећу 1000 евра.

Први број стрипа о Бетмену продат за 850.000 долара

ДАЛАС - Један амерички колекционар продао је први број стрипа о Бетмену за 850.000 долара, јавља Танјуг. Аукцијска кућа "Херитиџ" организовала је приватну трансакцију, а нови власник стрипа, који је, када је објављен 1940. коштао десет центи, постала је једна инвестициона компанија. Потпредсједник "Херитиџа" Ед Џестер рекао је да је прије двије године колекционар купио стрип за 315.000 долара. Џестер је додао да је стрип у готово савршеном стању.

Фестивал "Мајске музичке свечаности" у Бијељини

Учествује 30 хорова из Српске и Србије

Имамо срећу да се пријавило много хорова кроз категорије дјечијих, мушких и женских хорова. У програму учествују хорови који на репертоару његују традиционалну музику, мјешовити камерни хорови и велики мјешовити хорови, рекла Тракиловићева

ПИШЕ: АЛЕКСАНДРА РАЈКОВИЋ
aleksandrar@glassrpske.com

Чланови хора "Србадија" на отварању Свечаности

ФОТО: ГЛАС СРПСКЕ

БИЈЕЉИНА - Овогодишњи фестивал одликује богатији програм у односу на претходне, а хор "Србадија" наступио је са новим солистима. Радује нас што публика у великом броју посјећује све концерте, али и све пратеће садржаје фестивала "Мајске свечаности".

Рекла је ово за "Глас Српске" Десанка Тракиловић, диригент Српског црквеног пјевачког друштва "Србадија" из Бијељине, које је организатор фестивала "Мајске свечаности", отвореног у четвртак увече.

- Имамо срећу да се пријавило много хорова кроз категорије дјечијих, мушких и женских хорова. У програму учествују хорови који на репертоару његују традиционалну музику, мјешовити камерни хорови и велики мјешовити хорови - каже Тракиловићева.

Једанаести фестивал је отворен свечаним концертом Српског црквеног пјевачког друштва "Србадија" у сали Градског биоскопа, а у програму учествује више од 30 ансамбала са хиљаду и по учесника.

У фестивалском програму учествују ансамбли из више градова Републике Српске и Србије, међу којима су хорови из Бањалуке, Новог Сада, Крагујевца, Краљева, Приштине.

Више од стотину чланова "Србадије" отворило је концерт и својим духовним и свјетовним пјесмама одушевили су публику, те оправдали чињеницу да су у категорији од хиљаду најбољих хорова на свијету заузели 61. мјесто у традиционалној музици свог народа.

На отварању фестивала уручена су признања владици зворничко-тузланском Василију, власнику компаније "Бобар" Гаврилу Бобару и општини Бијељина који су помогли да ова музичка манифестација буде одржана.

ПРВА наступила "Србадија"

- Међу учесницима неки ансамбли наступили су први пут на нашем фестивалу, као што је хор из Звечана. Бијељинској публици представио се и хор Академије умјетности из Бањалуке - истакла је Тракиловићева.

Другог дана фестивала у Градском биоскопу одржано је такмичење мушких, женских, дјечијих хорова и етногрупа, а у манастиру Светог Василија Острошког одржан је концерт Етно-одсјека Средње музичке школе "Мокрањац" из Краљева.

- Драго нам је што Бијељинци сваке године са радошћу дочекају овај фестивал и што је посјећеност концерата веома добра. Најразноврснији програм припремили смо за свечано затварање - нагласила је Десанка Тракиловић.

Затварање "Мајских музичких свечаности" најављено је за недјељу увече када ће у Градском биоскопу бити проглашени побједници такмичења мјешовитих камерних и мјешовитих хорова.

Организатори подсјећају да је захваљујући овом фестивалу, Бијељину у посљедњих десет година посјетило више од 20.000 хорских пјевача и на десетине еминентних стручњака из свијета музике.

ВРХУНСКА ПРИЗНАЊА

"Србадија" је у Бијељину донијела бројна врхунска признања у виду златних одличја са хорских олимпијада, смотри хорова и других музичких светковина у бројним европским земљама.

Хор је награђен у Линцу, Риму, Камерину, Хановеру, Будимпешти, Вернигеродеу. Крунисан је тако дугогодишњи рад хора у Бијељини, који је уврштен у мапу свјетског хорског стваралаштва, али и у календаре тих значајних музичких догађаја.

Београдски "Ателје 212"

Мала сцена добија име Петра Краља

БЕОГРАД - Мала сцена "Ателјеа 212", популарни Театар у подруму, носиће убудуће име једног од највећих српских глумаца Петра Краља (1941-2011), давио је Танјуг.

Нови назив биће званично проглашен вечерас (субота) уочи извођења представе "Матица", посљедње у којој је Краљ играо. Његову улогу у тој драми из савременог живота, по тексту Горана Петровића у режији Рахима Бурхана, преузео је овог прољећа драмски умјетник Миша Јанкетић.

- У жељи да заувек сачува успомену на великана нашег глумишта, позориште "Ателје 212" именује сцену Театра у подруму именом Петра Краља - најавила је управа "Ателјеа 212".

Краљ је припадао најславнијој генерацији која је створила оно што ће касније постати стил игре и духа овог позоришта. Оригиналним улогама и изузетном снагом своје умјетности он је заувијек обиљежио живот "Ателјеа 212".

Земунско позориште "Мадленијанум"

Прослава Европских оперских дана

БЕОГРАД - Земунско позориште "Мадленијанум" прославиће Европске оперске дане у недјељу, 13. маја, различитим садржајима и специјалним извођењем опере "Пајаци", а програм је посвећен тинејџерима, јављају агенције.

У недјељу у 16 часова биће одржан концерт камерног оркестра музичке школе "Мокрањац" под диригентском управом Владимира Милића, а на репертоару су дјела Јохана Себастијана Баха, Антонија Вивалдија и Едварда Грига.

Послије концерта, биће организована и радионица под називом "Ко свира у гудачком оркестру", а од 17.30 до 18 планирано је јавно читање опера "Чаробна фрула" и "Пајаци".

Од 16 до 18 часова под називом "Страст урањања у прошлост", биће одржана умјетничка радионица старих рукотворина школе "Техноарт" из Београда и изложба посвећена представи "Пајаци".

Вијести

"Агора"

Чотрићево "Померање памети"

БЕОГРАД - Издавачка кућа "Агора" објавила је нову књигу афоризама београдског сатиричара Александра Чотрића под насловом "Померање памети", саопштила је Секција сатиричара Удружења књижевника Србије, а јавља Танјуг. Ово је Чотрићева шеста књига сатиричних афоризама, а појавила се у едицији "Нова сатира", коју уређује познати сатиричар Слободан Симић.

Филаделфија

Писмо Вашингтона на изложби

ФИЛАДЕЛФИЈА - Историјска кореспонденција некадашњег предсједника САД Џорџа Вашингтона са јеврејским вјерским скупом на Роуд Ајланду наћи ће се на изложби у Филаделфији овог љета, јавља Танјуг. Из Националног музеја историје америчких Јевреја саопштено је да је писмо од 337 ријечи из приватне колекције можда најважнији документ у америчко-јеврејској историји.

"Звоно"

Анимације и цртежи

БЕОГРАД - Изложба анимације и цртежа "Суочавање - Одбачени" Ирене Пауновић и Тање Богдановић биће отворена у галерији "Звоно" од 14. до 28. маја, јавиле су агенције. Умјетнице су прошле године освојиле награде "Миксер" фестивала за најбоље ликовне радове аутора млађе генерације, а на изложби ће премијерно бити представљена анимација "Суочавање" Ирене Пауновић.

Лос Анђелес

Хорор Стивена Кинга

ЛОС АНЂЕЛЕС - Снима се филм по релативно непознатој причи краља хорора Стивена Кинга, а ријеч је о краткој причи "The reach", која је објављена први пут у магазину "Јенки" 1981, а затим четири године касније у оквиру збирке "Skeleton crew", јавља Мондо.

Разбибрига

Негдје у шумовитим планинама у Шведској разговарају вук, лисица и медвјед гдје ће ко ићи на љетовање. Вук рече: - Ја ћу ићи на оближње језеро. Имају близу пашњаци са овцама и јагњадима. Окупиће се старо друштво, ма биће супер! Лисица ће: "Ја обожавам сеоски туризам, и ове године ћу са својим другарима камповати крај неке фарме кокошака. Биће лудо и незаборавно!"
Питају медвједа гдје ће он ићи а он им одговори:
- Ма ја ћу код својих у Босну!

Од трача до истине

Наташа Беквалац одбила богатог Руса

Пјевачица Наташа Беквалац недавно је дошла у искушење којем би ријетко која жена одољела. Богати Рус је желио да јој поклони огрлицу од драгог камења вриједну 30.000 евра, а она је одбила, пишу српски медији.
Руски богаташ све чешће долази у Србију, јер је напросто опчињен пјевачицом, а на једном од наступа дошао је до гардеробе, носећи у руци скупоцјени поклон.
- Пре почетка свирке пришао јој је елегантан млађи господин. Поздравио се с њом, насмешио се и одмах кренуо да јој уручи прелепо упаковану кутијицу! Наташа је питала шта је то, јер није желела да узме док не види шта се налази унутра. Кад је дечко отворио и кад је засјала огрлица, само га је збуњено погледала. Одгурнула је поклон од себе и машући левом руком, љубазно му се захвалила. Објаснила је да не долази у обзир да узме дар - открива извор који се затекао у близини.
Он каже да Рус није наваљивао, већ је спаковао кутију у џеп и отишао да гледа Наташу на сцени. Пријатељи, који су дошли с њим, питали су га како је прошао. Испричао је, нагласивши да је цијена огрлице од 30.000 евра преписка за њу.

Гласова кухиња

Месне ролнице

Сочне месне ролнице, пуњене су поврћем и пршутом и куване у пикантном умаку. Јело је веома укусно и издашно тако да је одлично како за породични ручак, тако и за дочекивање гостију. У умаку доминира арома мајчине душице, па ако не желите да се превише осјети, извадите гранчицу прије послуживања и пропасирајте умак.

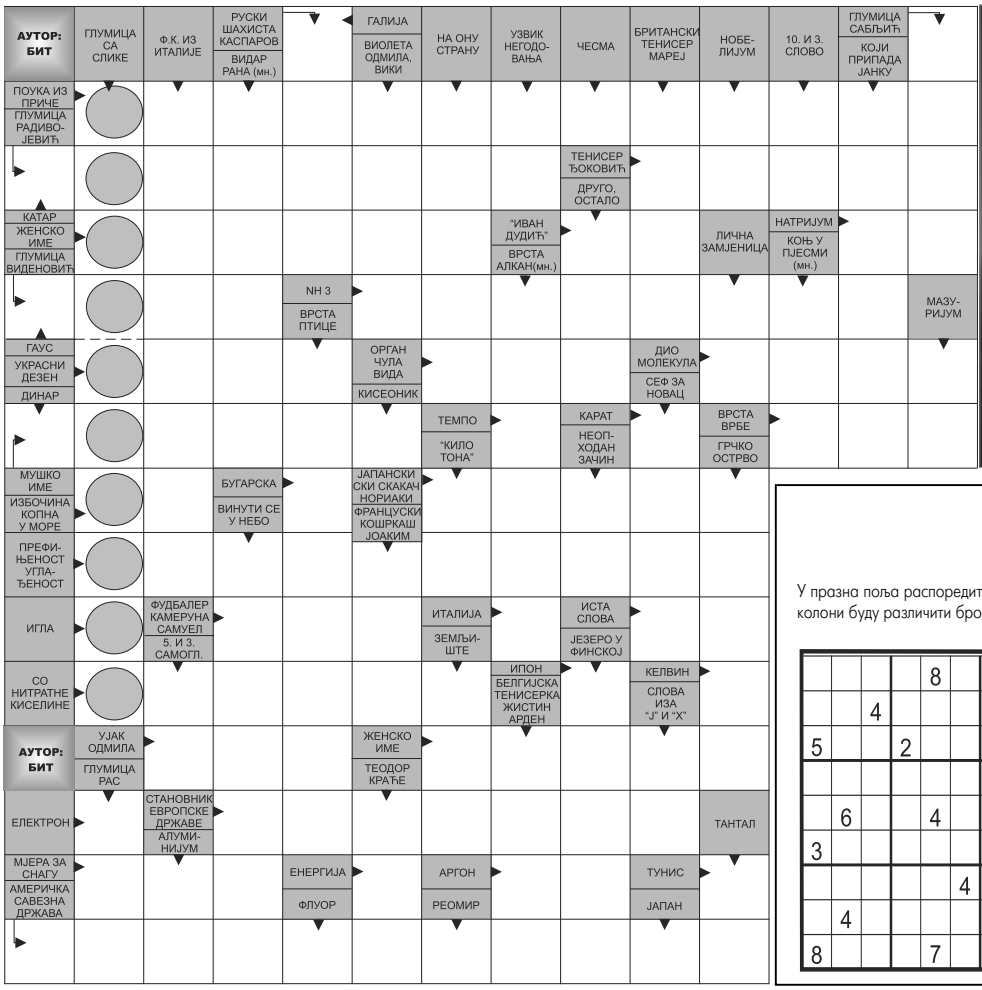

Судоку

У празна поља распоредите бројеве од 1 до 9 али тако да у сваком реду и колони буду различити бројеви, а исто тако и унутар сваког квадрата 3x3.

Тежина:тешко

				8				7
		4					8	
5			2					
								6
	6			4			3	
3								
					4			8
	4					1		
8				7				

Рјешење

6	3	9	4	8	1	2	5	7
2	1	4	6	5	7	9	8	3
5	8	7	2	3	9	6	4	1
4	7	5	9	1	3	8	2	6
1	6	8	5	4	2	7	3	9
3	9	2	7	6	8	4	1	5
9	5	6	1	2	4	3	7	8
7	4	3	8	9	5	1	6	2
8	2	1	3	7	6	5	9	4

РЈЕШЕЊЕ: Г, С, НАРАВОУЧЕНИЈЕ, КАТАРИНА, НОВАК, ДАНИЦА, ИД, НА, ГАЈА, АМОНИЈАК, ШАРА, ОКО, АТОМ, ДАНИЛО, Т, К, ИВА, РТ, Б, КАСАН, ГАЛАНТНОСТ, И, ЕТО, Н, АА, НИТРАТ, И, К, УЈО, ЛЕНКА, Е, ЕСТОНАЦ, ВАТ, Е, АР, Т, КАЛИФОРНИЈА,

Разговарају Јовица и Перица, кад Јовица рече:
- Замисли, мој папагај је јутрос попио чашу бензина.
Перица: "И?
Јовица: "Па летио је пет минута и пао!"
Перица: "Мртав"?
Јовица: "Ма не, остао је без горива..."

Дође Мујо на пијацу и пита колико су јабуке.
- Што више купиш, јефтиније су - каже трговац.
- Хајде, товари док не буде бесплатно - рече Мујо.

Састојци:
(за 4 особа)

800 гр	јунећих шницли
1	мрква
4-5	киселих краставаца
4-5	кришки пршуте
3	кашике брашна со и бибер

За умак:

1	главица лука
1	мрква
3	чена бијелог лука
2	кашике концентрата парадајза першун мало мајчине душице
100 мл	црног вина "вегета" говеђа супа

Припрема:

1. На штапиће исијеците мркву и краставце (ако не волите краставце замијените их празилуком), пршуту ако је домаћа и сланија мало потопите у хладну воду.
2. Шницле истуците и само мало зачините, припазите јер је пршута доста слана. Преко меса ставите комад пршуте, а на краћу страну шницле ставите по два штапића мркве и краставаца, те уролајте, тако да добијете мање ролатиће. Причврстите чачкалицом.
3. Ваљајте у брашно и ставите да се пржи на маснећи са свих страна док не порумени.
4. Извадите ролнице и у маснећу додајте насјечен црни лук, першун, бијели лук и мркву и динстајте неколико минута.
5. Сада додајте концентрат парадајза и вино, затим говеђу супу или воду у коју сте додали кашичицу "вегете" и грану мајчине душице.
6. Када се то десет минута продинстало додајте ролнице и кувајте их 40 минута док не омекшају.
7. Када пробате умак онда додајте зачине по жељи.

Послуживање:

Сервирајте уз пире кромпир.

Савјет:

Ако волите гушћи умак додајте кашичицу размућеног брашна, а јело је мало пикантније па може да остане и лагани умак.

Цијене у КМ

јунетина	10
пршута	2
мрква	0,2
лук	0,2
парадајз	0,5
вино	0,3
"вегета"	0,1

ЦИЈЕНА РУЧКА

13,3

Кутак за родитеље

Ноћно "шетање" малишана

Ако дијете долази вама само ноћу, док дању код куће или у вртићу без проблема само спава, тада ћете једно вријеме морати да жртвујете свој сан да бисте научили дијете да спава самостално у свом креветићу

Много је разлога зашто малишани из свог креветића ноћу долазе родитељима у кревет. Могу да буду потпуно банални разлози као што је неудобност креветића, шкрипање ормара па до озбиљнијих као што је жеља дјетета да надокнади вријеме с родитељем које му током дана недостаје.

Једноставне разлоге ћете лакше препознати и дијете затим охрабрити, али озбиљнији разлог можда нећете тако лако препознати. У томе можда може помоћи сљедеће питање. Спава ли дијете самостално преко дана? Ако је одговор не, тада дијете сигурно користи сваку минуту да буде уз вас. Запитајте се зашто вас дијете стално жели уз себе и изазивате ли такво понашање, на примјер превеликим туторством над дјететом или, пак, давањем премало пажње.

ДИЈЕТЕ ЖЕЛИ да надокнади вријеме са родитељима

Ако су проблеми, међутим, само ноћни, односно дијете долази вама само ноћу, док дању код куће или у вртићу без проблема само спава, тада ћете једно вријеме морати да жртвујете свој сан да бисте научили дијете да спава самостално у свом креветићу.

Успијева ли дијете заспати у свом креветићу, то је већ добар знак. То што долази вама може бити из навике, а можда због ноћних страхова па тражи заштиту. Како год било, наоружајте се стрпљењем и не форсирајте. Притисак с ваше стране може да изазове додатни страх и пољуља дјететово повјерење у вас. Шта вам може помоћи?

Плишана играчка – да би дијете лакше заспало, одаберите заједно играчку за спавање. Њена близина ће умирити већину дјеце. Најбоље је играчку прво почети стављати између вас и дјетета у кревет (кад дијете још спава с вама) да дијете упозна физичку одвојеност од родитеља и асоцира играчку с блискошћу с родитељем. Тако ће у свом креветићу имати играчку која ће га тјешити, али и асоцирати на родитеља.

Ритуали за лаку ноћ - не заборавите ни на ритуале прије одласка на спавање.

Дјечија психа, упркос флексибилности, ипак треба стабилност и понављања која сугеришу да је у кући све у реду и да је безбједно. Топла када, прање зубића, прича за лаку ноћ, шоља топлог млијека, мажење... и дијете је спремно за спавање.

Разум прије свега - ако никако не успијевате да дијете спремите назад у кревет јер плаче те затим не може дуго да заспи, немојте инсистирати. Ниједно правило није вриједно ваших или дјететових живаца. Поновно покушајте исту методу за неколико мјесеци.

ХОРОСКОП

Ован
(21.3 - 20.4)
Спремите се да засучете рукаве. Пошто послови захтијевају максималну концентрацију, коју тренутно немате, морате употријебити и на паметан начин искористити све своје таленте да бисте постигли циљеве. Напоран дан ће донијети видљиве резултате само под условом да сте стрпљиви.

Вага
(23.9 - 22.10)
Морате да предузмете конкретне кораке везане за партнера. Иако осјећате потребу за чулним задовољствима, бићете у ситуацији да засучете рукаве и компензујете слабости особе са којом сте у вези. Кад боље размислите, удружени стварате идеалну комбинацију, мада тога нисте свјесни.

Бик
(21.4 - 20.5)
Нека вас не изненаде љубавни стресови. Партнер врши притисак у жељи да искористи све ваше слабости, пошто је у конкретном случају јачи. Може да вас уцјењује и има шансе да постигне успјех. Уколико се ради о Шкорпији, онда је нервни систем тврдоглавог Бика доведен у питање.

Шкорпија
(23.10 - 22.11)
Бићете у ситуацији да партнер, највјероватније Бик, клечи пред вашим ногама и моли да му опростите. Пошто сте злопамтило и осветољубиви, то вам не пада на памет. Иако сте преувеличали његову кривицу, то је једини начин да дођете до циља. Успјећете!

Близанци
(21.5 - 20.6)
Ситуација захтијева конкретне потезе, а ви сте помало неодлучни. Свјесни да посљедице могу бити далекосежне, не упуштате се лако у игру, већ оклијевате и све више пута одмјеравате, али зато ће успјех бити загарантован. Прија вам рад у самоћи. Не желите да се поистовећујете са масом.

Стријелац
(23.11 - 20.12)
Сви ваши пословни квалитети долазе до изражаја. Нико са таквим фанатизмом не обавља послове као ви. Проблем настаје кад немате обавеза, јер схватате да вас нешто притиска. Размислите шта би то могло да буде. Ако нисте у стању да нађете одговор сами, посавјетуј те се са неким.

Рак
(21.6 - 20.7)
Компензацију за сва незадовољства, првенствено емотивна, налазите у раду. Бавећи се стварима које волите, али и осталим, заборављате чињеницу да вас занемарују. Бићете задовољни. Успјех више прија од лијепих ријечи, јер сте за њега директно заслужни.

Јарац
(21.12 - 19.1)
Рјешавате важне ствари, повлачите исправне потезе, схватате ситуацију у којој се налазите. Постали сте сигурнији у себе, што је позитивна страна кризе у којој сте били. Проблем је ријешен, па треба кренути даље. Нервоза је нормална посљедица жеље за перфекцијом и страха од неуспјеха.

Лав
(21.7 - 21.8)
Морате се прилагођавати новонасталој ситуацији, мада вам то није пријатно. Пошто сте релативно здрави, полази вам за руком да уложите додатни напор у ситуацији која захтијева муњевиту акцију. Чувајте се повреда, униформисаних лица и операција. Планирано путовање ће сачекати почетак љета.

Водолија
(20.1 - 18.2)
Само ће креативни и умјетнички настројене Водолије из данашњих планетарних утицаја извући користи. Оне друге, којих је нажалост више, очекују лажи и материјални губици, праћени жељом да се ослободе напетости. Није лако сазнање да смо живјели у илузијама и да смо некоме слијепо вјеровали.

Дјевица
(22.8 - 22.9)
Очекује вас пуно обавеза, али ћете их одрадити онако како то најбоље умијете - достојанствено и без много буке. Можете се наћи у ситуацији да исправљате туђе брљотине, за шта сте прави мајстор. Све у свему, иако ће бити напорно, преживјећете, јер сте били и у горим ситуацијама.

Рибе
(19.2 - 20.3)
Пријемчивији сте за спољашње утиске него обично, тако да је пожељно дистанцирати се од свега што може бити непријатно. Нуди вам се шанса да напредујете, па није пожељно да пријатељи на вас преносе нерасположење. И ви сте били у сличној ситуацији па никога нисте оптерећивали.

Фељтон

ОБЕЛЕЖЈА СВЕТСКОГ ПРОТИВТЕРОРИСТИЧКОГ РАТА У 2011. (14)

("Ал-Каида" дјелује у балканском региону)

Терористе подстиче селективна правда

ПИШЕ: ПРОФ. ДР МИЛАН МИЈАЛКОВСКИ

У 2011. години носиоци тероризма против Србије санкционисани су кроз покретања оптужница, превентивна хапшења, суђења и изрицања казни припадницима терористичке ОВК због убистава, тортура, отмица и трговине људским органима отетих особа на Косову и у Албанији, пре десет и више година. С обзиром на то да се од раније располагало доказима о злочиначком дјеловању осумњичених, а првенствено због нечињења међународних мисија на Космету нису процесуирани, та чињеница указује на неразумну спорост правде. Са друге стране, сазнања о томе да су многи злочинци и даље ван домашаја правде, указују да је реч о селективној правди, која представља максималан подстицај за њихово терористичко дјеловање данас.

Злочини под окриљем УН

Наведена опора истина разоткрива одговор на питање: зашто се на Косову и Метохији под окриљем УН дуже од деценије спроводи терор над Србима и другима који на било који начин нису по вољи косовским властима, чији лидери су бивше вође терористичке ОВК, најјачег контингента терористичке "Ал-Каиде" у Европи. Овакав закључак поткрепљују бројне чињенице.

EULEX-ов судија у Окружном суду у Косовској Митровици 8. јануара 2011. године потврдио је оптужнице против Сабита Геција и Ризе Аљије, због сумње да су као бивше вође банди терористичке ОВК починили ратне злочине над цивилима током 1999. године. Оптужница против њих подигнута је 6. августа 2010., дакле 11 година од тренутка када су починили злочине, и најављено да ће на око 40 рочишта бити изнети докази који оптужене терете да су извршили злочине. Оптужени су изјавили да нису криви, а суђење је настављено.

Крајем јануара 2011. године приликом усвајања извештаја специјалног известиоца Савета Европе Дика Мартија о трговини људским органима на Косову и у Албанији, били су "изненађени" (?) многи европски и међународни чиниоци који су на било који начин саучествовали терористичкој ОВК у тим злочинима. Били су обавештени, али ћутали су о томе. У том извештају, кључну особу представљао је косовски премијер Хашим Тачи, који је означен као организатор гнусног злочина, будући да је био вођа терористичке ОВК.

Да ли ће дотични одговарати за почињене злочине време ће показати, међутим, ако евентуално избегне заслужену казну, то ће верује се, бити подстрек многима сличним њему да се у будућем периоду упусте у чињење сличних и још тежих злочина.

ДВАДЕСЕТАК заштићених свједока нестало

С тим у вези, основано је бити сумњичав, ако се има на уму да је Окружни суд у Приштини 1997. године, због више терористичких напада Хашима Тачија на припаднике полиције у Глоговцу, осудио дотичног у одсуству на казну затвора у трајању од десет година. Потом је МУП Србије расписао међународну потерницу за њим, која се игнорише од међународних чинилаца, а да је поступљено по њој, несумњиво не би био у прилици да организује још гнусније злочине у вези са трговином људским органима.

Као место тог злочина је регистрована тзв. "жута кућа" недалеко од места Бурел у Албанији. Органи су ваћени отетим цивилима на Косову, испоручивани у иностранство, а саучесници злочина били су лекари из Турске, Израела, Бразила и Филипина. Истрага о том злочину је у току. Међутим, евидентна су лукава противљења да буду у надлежности Савета безбедности ОУН.

"Случај Љимај"

Конкретне податке изнео је Назим Блаца, бивши припадник квазиобавештајне службе Косова. Он је као члан тајне групе убица која је блиско сарађивала са Демократском партијом Косова, чији је лидер Тачи, изјавио да је "само у првих шест месеци после рата око 450 људи убијено. Убијани су они за које се веровало да су сарађивали са Београдом или су виђени као политички непријатељи. И "случај Агим Зогај" је потврдио функционисање страховладајућег терора у лажној држави "Косово". Он је имао улогу кључног заштићеног (?) сведока против команданта оперативне зоне оптуженог за ратне злочине Фатмира Љимаја. Зогај је 29. септембра 2011. пронађен обешен у парку Дуисбурга у Немачкој. Претпоставља се да се убио, али његова породица тврди да је убијен.

Полиција EULEX-а ухапсила је Љимаја 16. марта 2011. Међутим, убрзо је ослобођен, јер га је штитио посланички имунитет. Треба напоменути и то да је он први пут хапшен 2003. године и суђено му је у Хагу због сумње да је починио ратне злочине над цивилима у логору Лапушник. Због недостатка доказа, првенствено због застрашивања сведока, ослобођен је 2007. године. Зогај је само један од двадесетак заштићених сведока који су нестали под неразјашњеним околностима. Све то упозорава на то зашто нису откривени починиоци више од 10.000 терористичких напада на 60.000 Срба на Космету. Реч је о застрашујућем џихадијском и криминалном пројекту на Балкану, који, ако не буде у догледно време разобличен и елиминисан, а његови актери кажњени, представљаће стециште транснационалних исламиста и терориста, одакле ће осим безбедности Србије, бити угрожавана и безбедност читавог света.

(Наставиће се)

Кључну особу представљао косовски премијер Хашим Тачи, који је означен као организатор гнусног злочина, јер је вођа терористичке ОВК. МУП Србије расписао међународну потјерницу за њим, коју игноришу међународни чиниоци

Љимај ухапшен марта 2011. Међутим, убрзо је ослобођен, јер га је штитио посланички имунитет. Први пут хапшен 2003. године и суђено му у Хагу због сумње да је починио ратне злочине над цивилима у логору Лапушник. Због недостатка доказа, првенствено због застрашивања свједока, ослобођен

Иницијатори новог рата

Свјетски ратови у 20. вијеку вођени су и окончани између коалиција држава. Новост на почетку 21. вијека састоји се у необичном "четвртом" свјетском рату у којем је агресор несуверен колективитет (транснационална терористичка "Ал-Каида" и њени савезници), а жртва агресије огроман број држава. Терористи у 2011. години извели су 301 напад у 28 држава, што је однијело 3.285 живота.

Догодило се на данашњи дан

12. мај 1935. године

Умро Јозеф Пилсудски

1935 - Умро пољски диктатор маршал Јозеф Клеменс Пилсудски, први предсједник Пољске од 1918. до 1922. и иницијатор рата против совјетске Русије 1920. и 1921. На данашњи дан 1926. успоставио је и војну диктатуру и власт је држао до смрти. Од Првог свјетског рата па све до своје смрти Пилсудски је имао пресудан утицај у спољној и унутрашњој политици Пољске, а био је и важна политичка личност у међуратној Европи. Сматра се заслужним за поновно стварање независне пољске државе.

12. мај 2008. године

Разоран земљотрес у Кини

2008 - У разорном земљотресу који је погодио кинеску провинцију Сечуан погинуло је више од 69.000 људи, а више од 288.000 људи је повријеђено. Земљотрес који се осјетио у градовима на хиљаде километара удаљеним од епицентра Пекинга, Шангаја, Хонгконга, Бангкока, најсмртоноснији је од 1976. године, када је у граду Тангсхану, недалеко од Пекинга, живот изгубило 243.000 људи. Сав простор око кинеског приобаља, као и око Јапана изложен је честим подрхтавањима тла и великим потресима.

13. мај 1881. године

Рођен Димитрије Туцовић

1881 - Рођен српски социјалиста Димитрије Туцовић, вођа социјалистичког покрета у Србији, пацифиста и ватрени противник рата, али се као родољуб борио у ослободилачким ратовима Србије до погибије 1914. Предводио је демонстрације у Београду против режима краља Александра Обреновића и потом је морао да емигрира у Беч. По повратку у отаџбину послије мајског преврата 1903. уређивао је "Народне новине". Секретар Српске социјалдемократске партије постао је 1908, а теоријски часопис "Борба" покренуо је 1910. године.

РЕПУБЛИКА СРПСКА
ГРАД БАЊА ЛУКА
ГРАДОНАЧЕЛНИК
АДМИНИСТРАТИВНА СЛУЖБА
Одјељење за просторно уређење

Трг српских владара 1: тел: +387 51 244 416; факс: +387 51 244 450, www.banjaluka.rs.ba

На основу члана 35. и 80. Закона о заштити животне средине - Пречишћен текст ("Службени гласник Републике Српске", број 28/07) и члана 2. Уредбе о постројењима која могу бити изграђена и пуштена у рад само ако имају еколошку дозволу ("Службени гласник Републике Српске", број 7/06), Град Бањалука, Административна служба, Одјељење за просторно уређење, обавјештава заинтересовану јавност

О ПОДНОШЕЊУ ЗАХТЈЕВА ЗА ИЗДАВАЊЕ ЕКОЛОШКЕ ДОЗВОЛЕ ЗА

ПОГОН ЗА ПРОИЗВОДЊУ АРМАТУРНИХ МРЕЖА

Подносилац захтјева: "Комерц-Мали" д.о.о. Прњавор

Дана 4.5.2012. године подносилац захтјева "Комерц-Мали" д.о.о. Прњавор, као инвеститор, предао је Одјељењу за просторно уређење захтјев за издавање еколошке дозволе.

Заинтересована јавност може извршити бесплатан увид у захтјев за еколошку дозволу и приложену документацију у просторији број 218, Административне службе Града Бањалука, у року од 30 дана од дана објављивања овог обавјештења.

У овом року заинтересована јавност може поднијети Одјељењу за просторно уређење мишљење о захтјеву и приложеној документацији, у писаној форми.

REPUBLIKA SRPSKA
SREDNJA ŠKOLA „ČELINAC „
Vojvode Mišića 19,ČELINAC
Tel. : 051551061, Faks: 051551061
mail: ssrs18cl@inecco.net

OBAVJEŠTENJE

O produženju roka i dopuni Konkursa za podnošenje ponuda a u vezi Konkursa za izbor najpovoljnije turističke agencije kao ponuđača za izvođenje đačke ekskurzije broj 925/12 od 03.05.2012. a objavljenog 07.05.2012.

Tačka 13. mijenja se i glasi :
Bankovnu garanciju od turističke agencije,na ukupan iznos planirane ekskurzije (cijena arnžmana puta broj učenika) ili neki drugi vid garancije o finansijskom stanju ponuđača.
Dopuna Konkursa :
-Svi zainteresovani ponuđači mogu se obratiti upravi škole za program putovanja koji je odabran od strane školskog odbora na osnovu kojeg prave finansijsku ponudu traženu po tenderu.
-Novi rok za podnošenje ponuda je 21.05.2012. do 12:00 časova.
Svi ponuđači koji budu predali ranije uvažiće im se izmjene programa.

Direktor škole:
Milivoje Pavlović,prof.

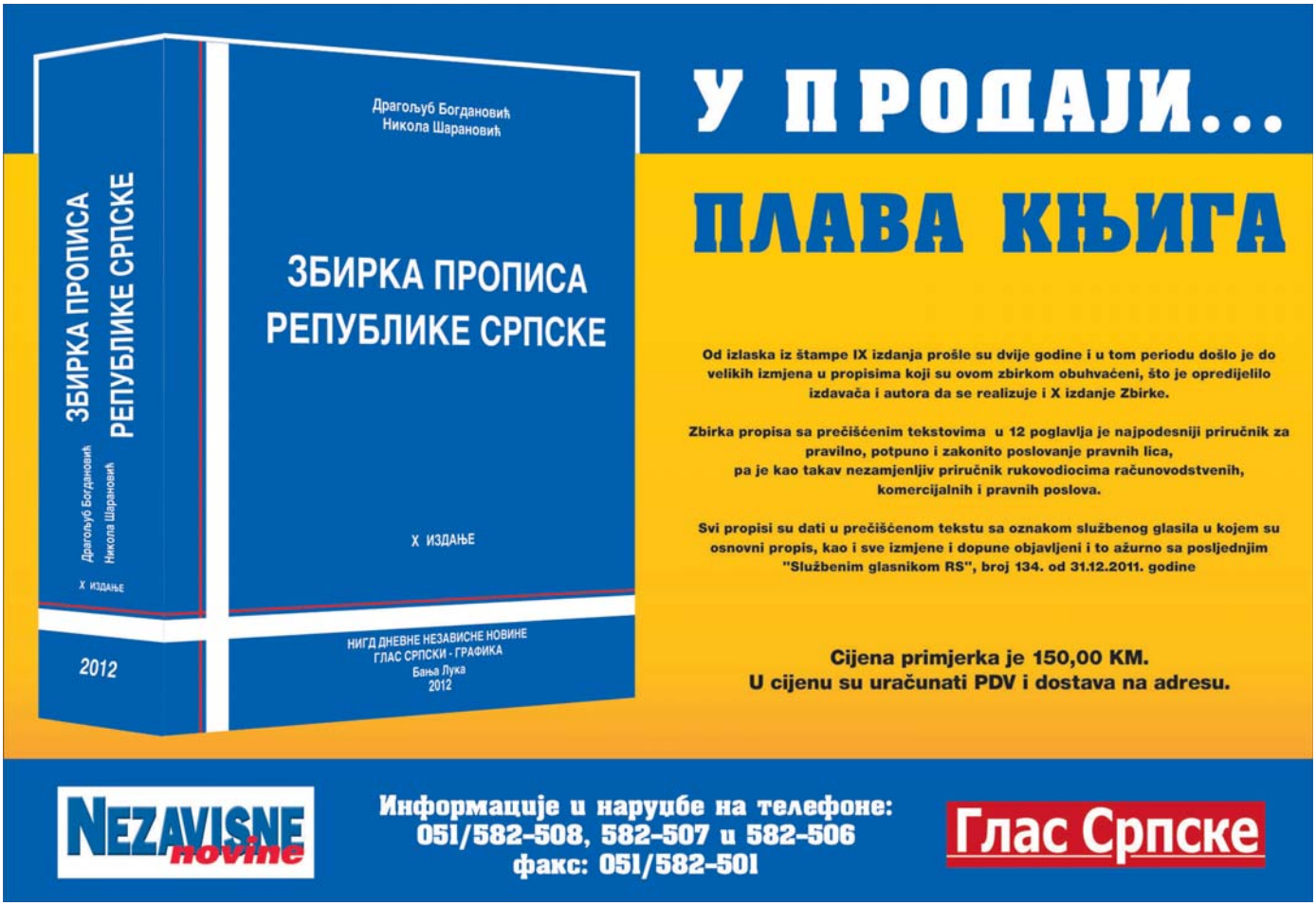

autoprevoz BANJALUKA

Autoprevoz a.d.
Bulevar srpske vojske 17
Banja Luka

Telefon: + 387 51 349 010
+ 387 51 315 739
Fax: + 387 51 308 671

komercijala@autoprevoz.org; www.autoprevoz.org

VELEPRODAJA REZERVNIH DIJELOVA I OPREME ZA TERETNA VOZILA

OVLAŠTENI ZASTUPNICI ZA:

Vazdušni ventili, servo uređaji, disk pločice,kočione čeljusti, kompresori, setovi za reparaciju — KNORR-BREMSE

Dijelovi i sklopovi za generalni remont svih vrsta motora;filteri za gorivo, ulje, vazduh, klimu — MAHLE

Motorna ulja, ulja za mjenjače, diferencijale,kočiono ulje, ATF, maziva,GLYSANTIN (rashladna tečnost, eliminiše koroziju) — NEW-PROCESS AG

Gume za teretni program, vazdušni jastuci, remenje (kaiševi) — Continental CONTITECH

Hidraulična i kočiona crijeva, cijevi visokog pritiska,crijeva za klimu, priključci za crijeva — COHLINE

DIREKTNI UVOZNICI ZA:

Zaptivke, zaptivni prsteni, gumice, membrane, O-ringe — dph Dichtungspartner Hamburg

Amortizeri za teretni program — SABO

Termostati i indikatori — BEHR

Mehanizmi za automatsko podešavanje kočnica — JB JOHN BRUCE (UK) LTD

Gume za teretni program — Matador

Kardanska vratila, krstovi kardana,poluosovine — GEWES

Vodene pumpe, uporne spone — FRIMATEC AUTOMOTIVE GmbH

Dijelovi i sklopovi motora (blokovi radilice, polumotori, bregaste osovine, klipnjače...) — BF GERMANY

Dijelovi za manuelne i automatske mjenjače — ZF

Dijelovi za automatske mjenjače i retardere — VOITH

Uporne spone, krajnice — ALFRED HEYD GMBH U. CO.KG

Izmjenjivi podsklopovi, uporne spone,zglobovi — FAD

Vazdušni jastuci — LFT LUFTFEDERTECHNIK GERMANY

Dijelovi za klimu, ventilaciju I grijanje — AUTOCLIMA QUALITY & COMFORT

АД "ИНЖЕЊЕРИНГ" - У СТЕЧАЈУ
ЗВОРНИК

Број: 28-1/12
Датум: 30.4.2012. године

На основу одлуке Скупштине повјерилаца стечајног дужника АД "ИНЖЕЊЕРИНГ"- у стечају, Зворник, и Одлуке Одбора повјерилаца од 30.4.2012. године, а у складу са чланом 102. став 1. и чланом 103. Закона о стечајном поступку, стечајни управник АД "ИНЖЕЊЕРИНГ"- У СТЕЧАЈУ, Зворник, објављује

ЈАВНИ ОГЛАС

за продају непокретне имовине и опреме стечајног дужника прикупљањем писмених понуда и УСМЕНИМ ЈАВНИМ НАДМЕТАЊЕМ, и продају опреме, материјала и инвентара стечајног дужника непосредном погодбом

Продаје се сва непокретна и покретна имовина стечајног дужника и то:
1. Некретнине - земљиште и објекти, које се налазе у сједишту стечајног дужника на локалитету Каракај, уписане у Пл бр.2209 КО Зворник, осим дијела парцеле к.ч. бр. 7349 у површини од 1046 м^2, Зк.ул.број: 137, 188, 4429, 4492, 2636 КО Зворник.
Непокретности и опрема који су предмет продаје, продају се заједно по почетној цијени од 1.501.023,29 КМ.
Некретнине, земљиште и пословни простор који се налазе ван круга стечајног дужника, и које су предмет појединачне продаје су:
1.1. градско грађевинско земљиште у Зворнику-почетне продајне цијене 33.390,00 КМ, и
1.2. земљиште у Сокоцу почетне продајне цијене 22.713,60 КМ
2. Покретна имовина стечајног дужника и то: опрема, инвентар, материјал и пројекти, која се налазе у сједишту стечајног дужника, а према спецификацији предмета и процијењеној вредности, истакнутој на огласној табли стечајног дужника.
Продаја инвентара, материјала и пројеката врши се непосредном погодбом сваким радним даном од 9 до 13 часова у просторијама стечајног дужника.
Почетна продајна цијена ових предмета је процењена вредност, тако да се продаја неће вршити за цијену нижу од процењене вредности.
3. Имовина која је предмет продаје наведена у тачки 1. продаје се комбинованом методом, и то прикупљањем затворених писмених понуда и јавном лицитацијом, тако да ће почетна цијена на лицитацији бити највећа понуђена цијена из затворених понуда. Понуде са затвореним ковертама и доказ о уплати обезбјеђења достављају се комисији за продају до почетка лицитације.
4. Имовина стечајног дужника која је предмет продаје неће бити продата за цијену нижу од почетне цијене тако да понуде на износ нижи од наведеног неће бити разматране. Све цијене су без ПДВ-а.
5. Лицитација за предмете продаје наведене у тачки 1 одржаће се дана 28.5.2012. године у 11 часова, у Зворнику, Каракај б.б. у пословним просторијама стечајног дужника, након отварања писмених понуда.
6. Право учешћа на лицитацији имају сва правна и физичка лица која до почетка лицитације доставе затворене писмене понуде и уплате, на жиро рачун стечајног дужника, бр. 562-009-80896819-08 - код Развојне банке Зворник, депозит од 10% почетне цијене предмета продаје, али не више од 50.000,00 КМ.
Прије почетка јавног надметања физичка лица која учествују на јавном надметању су дужна Комисији предочити личну карту и овјерену пуномоћ, уколико се ради о пуномоћнику.
Правна лица која учествују на јавном надметању могу бити представљена по законском заступнику или пуномоћнику, који су Комисији дужни предочити Рјешење о упису у судски регистар и личну карту, а пуномоћник и овјерену пуномоћ.
7. Купац, који је најповољнији понуђач, дужан је најкасније у року од 30 дана од куповине да положи ријелокупан износ продајне цијене на жиро рачун, те да закључи уговор о куповини. Купац стиче право на пренос власништва над имовином када у цјелости изврши обавезу исплате купопродајне цијене.
Уколико купац у року не испуни своју обавезу, сматраће се да је одустао од куповине, и губи право на повраћај уплаћеног обезбјеђења, а следећи купац се утврђује у складу са чланом 92. став 2. и 3. ЗИП-а.
8. Понуђачима чије понуде нису прихваћене, осим три најповољније, вратиће се уплаћено обезбјеђење, у року од три дана након јавног надметања.
9. Предметна непокретна и покретна имовина се продаје у постојећем правном и фактичком статусу и у виђеном стању, без права на приговор у погледу површина или других физичких недостатака.
10. На јавном надметању предмети продаје неће бити продати за цијену мању од почетне цијене.
11. Све трошкове око закључења купопродајног уговора, као и припадајуће порезе и таксе за промет непокретности, сноси купац, а продавац након завршене продаје нема никаквих обавеза у односу на продате некретнине.
12. Лицитација ће се одржати и ако се пријави само један понудилац.
13. Сва ближа обавјештења се могу добити на телефон број 056/260-641 и 065/528-955.
Предмети продаје могу се погледати сваког радног дана од 9 до 14 часова.

СТЕЧАЈНИ УПРАВНИК

www.glassrpske.com

"Полара Инвест" а.д. Бања Лука
Веселина Маслеше 1/10 Бања Лука

На основу члана 272. Закона о привредним друштвима ("Службени гласник Републике Српске", број: 127/08, 58/09 и 100/11), те члана 76. и 85. Закона о инвестиционим фондовима ("Службени гласник Републике Српске", број 92/06), Управни одбор "Полара Инвест" а.д. Бања Лука објављује

ПОЗИВ

за годишњу сједницу Скупштине акционара ЗИФ "Полара Инвест Фонд" а.д. Бања Лука

која ће се одржати 13.6.2012. год. у 11 часова у просторијама друштва Чајавец Мега а.д. Бања Лука, улица улица Владике Платона бр. 3, са сљедећим:

Дневним редом

1. Избор предсједника Скупштине, записничара, овјеривача записника и комисије за гласање;
2. Разматрање и усвајање записника са претходне сједнице Скупштине акционара;
3. Разматрање и усвајање Извјештаја независног ревизора о ревизији финансијских извјештаја ЗИФ "Полара Инвест Фонд" а.д. Бања Лука за 2011. годину;
4. Разматрање и усвајање Извјештаја о пословању ЗИФ "Полара Инвест Фонд" а.д. Бања Лука за 2011. годину;
5. Разматрање и усвајање Финансијских извјештаја ЗИФ "Полара Инвест Фонд" а.д. Бања Лука за 2011. годину са мишљењем независног ревизора и Надзорног одбора;
6. Разматрање и усвајање Одлуке о избору независног ревизора за ревизију финасијских извјештаја ЗИФ "Полара Инвест Фонд" а.д. Бања Лука за 2012. годину;

Скупштина може ваљано одлучивати ако су на њој заступљени гласови који представљају најмање 30% основног капитала Фонда, укључујући и гласове акционара који су се опредијелили да гласају писаним путем.
У случају недостатка кворума понављена скупштина ће се одржати истог дана у 12 часова на истом мјесту.

Понављена скупштина може ваљано одлучивати ако су присутни или представљени акционари који имају више од једне трећине укупног броја гласова, укључујући гласове акционара који су се опредијелили да гласају писаним путем.
Право гласа на годишњој скупштини имају акционари уписани у књигу акционара на десети дан прије дана одржавања сједнице, односно на дан 3.6.2012. године.

Друштво обезбјеђује копије свих материјала по тачкама дневног реда сваком заинтересованом акционару сваки радни дан, у редовно радно вријеме, у просторијама "Полара Инвест" а.д. Бања Лука, улица Веселина Маслеше бр. 1.

Акционари који нису у могућности да Скупштини акционара присуствују лично или путем пуномоћника могу гласати и писаним путем достављајући писано гласање, прије одржавања Скупштине, на протокол "Полара Инвест" а.д. Бања Лука или путем поште.

Телефон за информације 051/226-770

"Полара Инвест" а.д. Бања Лука
Управни одбор

Глас Српске
Тражи уличне продаваче новина
051 331 847 и 331 856

Огласи

Огласе, рекламе и читуље можете предати дописништву ГЛАСА СРПСКЕ

Глас Српске
marketing@glassrpske.com
oglasi@glassrpske.com

КУЋЕ ПРОДАЈА

Продајем кућу у Великом Блашку, пут за Слатину, плац 1.000 м², вода, струја, телефон, гријање, срећена и укњижена, 1/1, вриједи погледати, тел. 387 65/513-928.

Продајем кућу 9х10, новоградња, приземље пословни простор, спрат и поткровље станови, тел. 051/317-719.

Продајем кућу са плацем, 600 м², у Врбањи код жељезничке станице, тел. 065/763-941.

Продајем у Бањалуци, на Старчевици, стару кућу са плацем од 860 м², тел. 065/698-012.

Продајем у Бањалуци, Дервиши, кућу П+1, са плацем од 370 м², стара градишка цеста, тел. 065/698-012.

Продајем у Бањалуци, на Ребровцу 14х9 м, недовршену кућу са плацем од 1.100 м², тел. 065/698-012.

Продајем кућу са пословним простором у Маховљанима, тел. 066/091-091; 066/130-333.

Продајем усељиву кућу - дуплекс, 13х11 (П+1+1) са гарсоњером у поткровљу, локал у приземљу са централним гријањем, плац 500 м² - Бањалука, ул. Јовице Савиновића 101, тел. 065/696-353.

Продајем кућиште са 11 дунума земље, струја, вода, асфалт, ријека, у Драгељима код Градишке, тел. 065/569-294.

Продајем кућу у Борику, тел. 066/130-333.

Продајем кућу у Слатини (спратница), може и замјена за стан, звати послије 17 часова, тел. 065/875-823.

Повољно продајем кућу у Пријечанима површине 250 м², са двије гараже, тел. 066/709-385.

Продајем кућу у Кључу, папири уредни, тел. 065/034-768.

Јосиповићи, продајем кућу и шталу са 35 дунума земље, тел. 065/569-294.

Продајем спрат куће у Новој вароши, тел. 065/601-772.

Продајем врло повољно кућу, локал и дворишну, ул. Змај Огњеног Вука, Лазарево, тел. 065/591-823.

Продајем кућу на спрат, плац 550 м², Лазарево, тел. 065/569-294.

Продајем кућу, 250 м², ул. Вида Њежића - Ада, папири 1/1, цијена 260.000 КМ, тел. 051/922-778; 065/794-304.

Продајем кућу на плацу од 200 м² и плац од 300 м² на којем је уплаћена кућа у ул. Ј. Савиновића 47, Петрићевац, Бањалука, тел. 066/686-049.

Продајем двије тотално сниране куће, гаража, ограђено, са плацем од 3.500 м², близина петље, асфалт до куће, струја, вода, усељива, ул. Благоја Паровића, тел. 065/636-545; 065/355-359.

Дервиши, продајем кућу 10х10, приземље + мансарда + дворишни објекат, плац 885 м², иза "Обија", тел. 065/569-294.

Продајем кућу на Палама 12х10 м, приземље + спрат, са помоћним објектима, централно гријање, струја, вода, телефон и 1.000 м² земљишта под воћњаком, тел. 057/224-695; 21763 Г.

Продајем мање имање, Косјерово, општина Лакташи, цијена по виђењу, тел. 065/622-572.

Продајем кућу на спрат са два стана по 80 м², са двориштем, гаражом, почетак улице Јовице Савиновића или мијењам за мањи стан уз договор, тел. 065/636-545; 065/355-359.

Продајем у Трну нову кућу, 12х10, са два стана П+1+М, плац од 700 м², тел. 065/698-012.

Продајем кућу с окућницом, 800 м² у Душанову код Нове Тополе, тел. 065/585-908.

Продајем кућу у Обилићеву, тел. 066/091-091.

Продајем двије некретнине у Росуљама на плацу од 900 м² или мијењам за два стана уз доплату, тел. 066/628-337.

Продајем усељиву недовршену кућу, новоградња, у Јаблану или мијењам за мањи стан уз договор, тел. 065/297-732.

Продајем кућу, 50 м² стамбеног простора, санирана, са двориштем 120 м², ул. Гаврила Принципа, тел. 065/636-545; 065/192-000.

Продајем кућу у Горњим Кобатовцима, тел. 065/749-423.

Продајем кућу у Новој вароши, тел. 065/601-772.

Продајем усељиву кућу, в. п., са гаражом код "Космоса", може замјена за стан, уз договор, тел. 065/528-247.

Продајем кућу на плацу од 500 м² са пратећим објектом, вл. 1/1, са грађевинском дозволом, Бањалука, тел. 065/683-125.

Продајем кућу на спрат, почетак Српских топлица, код Турбета, тел. 065/636-545.

Продајем хитно кућу на спрат са двориштем и пословним простором у Обилићеву, у ул. Браће Југовића, тел. 065/636-545.

Продајем кућу у Лазареву, добра локација, два четвороособна стана, један двособан, велика гаража, на плацу од 350 м², цијена 260.000 КМ, тел. 066/483-473.

Продајем кућу преко пута "Сирана", може замјена за стан уз доплату, тел. 065/685-800.

Продајем кућу, 220 м², са пословним простором, у Дервишима, окућнице 760 м², тел. 065/685-800.

Продајем повољно усељиву кућу са високим поткровљем на плацу од 1.300 м² у Кочићеву-Градишка, ограђено, струја, вода, дворишна, са грађевинском дозволом, тел. 065/417-581.

Продајем кућу и земљиште, око 3.000 м², у Челинцу доњем, преко моста, хитно и повољно, тел. 065/636-545.

Продајем кућу, 130 м², у ул. Гаврила Принципа, са окућницом од 500 м², хитно, повољно, уз пут, код "Наприједовог" игралишта, тел. 065/636-545.

Продајем кућу 10х10 м, приземље, спрат, поткровље, у приземљу пословни простор, на 520 м² земљишта, Нова варош, тел. 066/528-897.

Продајем кућу на спрат са два пословна простора, гаражом и окућницом, 500 м², у Крфској улици, папири 1/1, тел. 065/636-545.

Продајем кућу у Челинцу близу Дома здравља и продајем плац у Трну, тел. 065/398-459; 065/322-144.

Продајем кућу у Павловцу, веома повољно, тел. 065/685-800.

Продајем кућу у Гламочанима, намјештена два стана, помоћни објекат са 1.000 м² окућнице. Може замјена за стан у Бањалуци, тел. 065/685-800.

Продајем кућу спратницу у Новој вароши, тел. 066/483-473, 051/218-240.

Продајем кућу са шест дунума земље на узвишици, Г. Мотике, Бањалука, тел. 065/725-630.

Продајем кућу на плацу од 640 м² преко пута болнице на Паприковцу, ул. Ј. Рашковића, тел. 065/421-795.

Нова кућа на спрат са подрумом са већим помоћним објектима на десет дунума земље у комаду у центру Поткозарја - Ивањска, асфалт, струја, тел. 065/531-101.

Продајем кућу у Лакташима, 9х8 и дворишну 9х5, 1240 м² окућнице и плац од 580 м², повољно, тел. 065/685-800.

Продајем кућу и 12 дунума земље у Мишином Хану - Вуковићи 210, тел. 051/397-249; 051/466-170.

На улазу у Гламоч, насеље Пилана, продајем кућу са помоћним објектима на 900 м² земље, може и замјена за Нови Сад и околину, тел. 065/531-101.

Продајем кућу на спрат са поткровљем и окућницом од око 900 м², ограђено, под воћем, властито гријање, преко пута "Гласа", Кочићев вијенац, тел. 065/636-545.

Продајем кућу на спрат са поткровљем, три трособна стана, са гаражом, окућницом од 330 м², властито централно гријање, код Завода дистрофичара, ул. Др Велимира Човића, папири 1/1, одмах усељива, тел. 065/636-545.

Продајем стару кућу, в. п., 10х10, на 800 м² земљишта, изнад "Космоса", ул. Жарка Згоњанина, тел. 066/528-897.

Продајем кућу у Челинцу 9х10 новоградња, приземље, дубоко поткровље, спрат II мијењам за стан у Бањалуци, тел. 066/213-655.

Продајем кућу у Чесми, недовршену, земље 813 м², 1/1, нова градња - цијена по договору, тел. 066/669-113; 065/807-911.

Бакинци - на продају кућа под кровом 10х9,15 м, на 3650 м² земљишта уз асфалт, два км од аутопута, тел. 065/979-003.

Продајем у Обилићеву старију кућу на плацу 500 м², предвиђена градња, тел. 065/925-186.

Продајем кућу са окућницом у Јошавци, тел. 066/416-816.

Продајем кућу у Трну, тел. 066/130-333.

Продајем кућу у ул. Иве Андрића, предвиђена зграда, тел. 065/601-772.

Продајем кућу у ул. Франа Супила, тел. 065/631-613.

Продајем новосаграђену кућу површине 250 м², П+1+М, на Крчмарицама поред Бањалуке, девет км од центра града, плац површине 2.500 м², цијена 90.000 КМ, тел. 065/304-901.

Продајем кућу, улица Вида Њежића, Бањалука, тел. 065/925-186.

Александровац - Мрчевци, кућа П+1, 9,5х12 м и дворишни објекат 8х4,5 м, на плацу од 3.100 м², ограђено, 1/1, са документацијом, цијена 60.000 евра, тел. 065/935-191.

Продајем кућу 10,50х8 приземље пословни простор - спрат стамбени, употребна дозвола, грађевинска дозвола, тел. 065/696-978.

Продајем на Паприковцу кућу 9х10, на плацу од 640 м², приземље, спрат, поткровље није израђено, има централно гријање, тел. 065/448-763.

Продајем кућу у насељу Лауш, ул. Д. и В. Копање 28А, на плацу од 862 м², цијена 63.000 КМ, тел. 066/275-094.

Продајем имање у Алексићима, повољно, општина Лакташи, тел. 065/607-043.

Продајем или мијењам за стан у Бањалуци или Градишци кућу спратницу са 1.000 м² окућнице и 2.500 м² воћњака у Санском Мосту, тел. 065/614-260, 066/628-302.

Продајем старију кућу и 15 дунума земље у Сеферовцима код цркве, тел. 051/487-356.

На продају кућа и 56 дунума окућнице код Бијељине, тел. 065/563-517.

Продајем кућу на Паприковцу, десет минута од центра. Три посебна стана по 100 м², тел. 065/685-800.

Продајем кућу у Залужанима на главном путу, цијена 120.000 евра, тел. 066/130-333.

Продајем кућу у Врбањи, тел. 066/091-091.

Продајем на Туњицама кућу и три дунума земље, тел. 066/091-091.

Рамићи, продајем нову кућу 9х8 + мансарда, приземље опремљено, плац 1,5 дунума, тел. 065/569-294.

Продајем кућу код приједорске петље, тел. 065/523-081.

Ребровац, продајем кућу на три етаже, повољно за пословни простор, тел. 065/569-294.

Продајем кућу, Чесма - Мађир, код стадиона, на бр. 123 А, тел. 065/395-901.

Продајем кућу у Обилићеву, тел. 065/091-091.

Продајем кућу у ул. Душка Кошчице 34 у Бањалуци, повољно, тел. 061/440-363.

Продајем кућу у Росуљама, 700 м² окућнице, тел. 065/685-800.

Продајем кућу у Кнежеву код хотела "Омар", одмах усељива, цијена 22.000 евра, тел. 066/608-487.

Продајем кућу површине 1.000 м² на двије етаже од по 8,5х10 м. Кула Бањер бр. 3, Високо, БиХ, тел. 032/733-451; 065/478-129.

Продајем усељиву кућу, висока приземница, код "Космоса", може замјена за стан уз договор, тел. 065/528-247; 051/454-066.

Продајем пола куће са два двособна стана и два велика подрума, 160 м² стамбени простор, посебан улаз, веома повољно и хитно, на плацу од 480 м², тел. 065/458-621.

Продајем или мијењам усељиву и срећену кућу више Турбета, има и шест дунума земље, за Бањалуку, тел. 065/659-690; 065/656-222.

Трн - Јаблан, продајем кућу приземницу са централним гријањем, 14х9 и плац од 830 м², тел. 065/698-012.

Продајем усељиву кућу приземницу на плацу од 500 м², Пионирска 33, може замјена за стан, уз договор, тел. 065/528-247; 051/454-066.

Продајем кућу у ул. 1.300 каплара, вода, струја, пут, 3.000 м² плаца, цијена 45.000 КМ, тел. 061/241-527.

Србац, продајем кућу 9,5х8, подрум, спрат, поткровље, 531 м² окућнице, цијена по договору, тел. 065/677-138.

Продајем кућу на плацу од 390 м² у Обилићеву, ул. Срђе Злопоглеђе, тел. 032/241-014.

Продајем кућу са два стана у ул. Петра Кочића, тел. 066/130-333.

Продајем старију кућу са 17 дунума земље (пет шума, остало обрадиво), градска вода, струја, Чардачани, тел. 381 11/215-04-43; 051/314-523.

Продајем кућу 9,5х8,5 м², нова градња, са пратећим објектима, четири дунума земље, близу сточне пијаце у Новој Тополи, цијена 78.000 КМ, тел. 065/363-252.

Продајем кућу 9х9 и 4,5 дунума земље у Шешлијама, Добој, повољно 1/1, тел. 065/622-440.

Продајем мању кућу и десет дунума земље на магистралном путу Бањалука - Приједор, преко пута "Петог неплана" или мијењам за стан у Бањалуци, тел. 066/626-734.

Продајем кућу у Кључу, папири уредни, тел. 065/034-768.

Продајем дрвену кућицу њемачке производње, цијена по договору, тел. 051/460-698.

Продајем приземницу за чију локацију је усвојен регулациони план за изградњу стамбено-пословног објекта П+3, ул. Ранка Шипке, тел. 051/307-514; 065/180-753.

Продајем вилу са шест соба, двије кухиње, два купатила, пет балкона и гаражом у Врањици код Трогира, 80 м од мора, тел. 051/307-514; 065/180-753.

Продајем кућу и 730 м² земље у ул. Милана Бранковића 49, преко пута Дома "Р. Врањешевић" у Бањалуци, тел. 051/212-771; 065/096-547.

Продајем недовршену кућу П+1 у Јаблану код католичке цркве, тел. 065/575-903.

Продајем кућу, в. п., са дворишним објектима на 730 м² земљишта у ул. Ж. Згоњанина, тел. 066/528-897.

Продајем девастирану кућу са 600 м² земљишта на Побрђу код огледала по врло повољној цијени, тел. 065/763-941.

Продајем кућу са пословним простором, два локала, 50 м² уходаног посла, на доброј локацији, Бањалука, ул. Зеленогорска бр. 3, тел. 051/217-986.

Кућу у Санском Мосту продајем или мијењам за стан у Бањалуци, тел. 065/915-746; 065/936-188.

Продајем нову и усељиву кућу у Јаблану, 8х10, П+1+М, плац 1335 м², са употребном дозволом, тел. 065/785-526.

КУПОВИНА

Купујем плац или мању кућу уз Врбас, од Карановца према Бањалуци, готовина, тел. 063/956-300.

ЗАМЈЕНА

Мијењам кућу са дворишним објектом и гаражом у Крушевцу за стан или кућу у Бањалуци, тел. 065/663-203.

Мијењам усељиву кућу у Бањалуци за стан уз договор, тел. 065/528-247; 051/454-066.

Мијењам сеоско домаћинство у Бањалуци за стан у Бањалуци, кућа и 10 дунума земље, близу школе, на асфалтном путу, тел. 051/460-698.

ИЗДАВАЊЕ

Издајем намјештену кућу у Борику уз Врбас, тел. 387 65/994-746.

Издајем приземље куће, 80 м², у Трну, ул. Врбаска бб, код млина, цијена 200 КМ, тел. 066/810-487; 065/377-403.

Издајем намјештену приватну кућу у ул. Крфска 36, тел. 065/611-313.

Издајем празну кућу код Зеленог моста, слободна од 1. јуна, на дужи период, тел. 065/636-545.

Издајем кућу у Борику са два спрата, претворено у пословни простор, тел. 051/922-778; 065/794-304.

Издајем луксузно опремљену кућу, тел. 065/631-613.

Издајем намјештену кућу са гаражом у Шарговцу код Бањалуке, тел. 065/573-046.

Издајем кућу на Старчевици за три студента, цијена 300 КМ, тел. 065/828-437.

Издајем спрат куће, ул. Марије Димић 7 код кружног тока, повољно, тел. 065/478-186; 065/068-846.

Издајем дворишну кућу на Старчевици за три студента, цијена 300 КМ, тел. 065/828-437.

Издајем кућу за становање, цијена повољна, тел. 065/796-967.

Издајем мању дворишну кућу у Обилићеву, слободна од 15. маја, тел. 066/328-896.

СТАНОВИ
ПРОДАЈА

Продајем двособан стан, 58 квадрата, четврти спрат, намјештен, реновиран, са три спаваће собе, у Новој вароши. Цијена 1850 марака по квадрату, тел. 387 65/527-741.

Продајем стан у насељу Сунца, 67,4 квадрата, високо приземље, са подрумима и сушаром за веш, цијена 110.000 КМ, тел. 387 65/930-931.

Продајем станове код Ауто-мото савеза, 47 m^2 и 49 m^2, тел. 065/685-800.

Продајем стан у Пентагону, 76 m^2, први спрат, тел. 065/685-800.

Продајем стан у Новој вароши, 65 m^2, други спрат, тел. 065/685-800.

Продајем стан, 86 m^2, трећи спрат, Алеја Светог Саве, тел. 065/685-800.

Продајем нов усељив трособан стан, 83 m^2, комплет намјештен, ул. Гундулићева, цијена повољна, тел. 065/524-505; 051/316-955.

Продајем стан у улици Мајке Југовића, 89 m^2, први спрат, "Интегралова" зграда, тел. 065/685-800.

Продајем нов стан, 66 m^2, у Новој вароши, трећи спрат, тел. 065/685-800.

Продајем двособан стан у центру, 990 КМ по m^2, 51 m^2, ул. Јована Дучића 16, тел. 066/953-726.

Продајем стан, 43 m^2, на Лаушу код "Сирана", тел. 065/526-282.

Продајем стан у Лазареву, 71 m^2, тел. 065/685-800.

Продајем трособан стан, високо приземље, 80 m^2, ул. Косовке дјевојке, Старчевица, цијена 1.700 КМ/m^2, тел. 051/922-778; 065/794-304.

Продајем реновиран стан, 57 m^2, први спрат, насеље Анте Јакића, тел. 065/569-294.

Продајем двособан стан, 48,70 m^2, на Булевару цара Душана, тел. 065/569-294.

Продајем стан, 37 m^2, у насељу Анте Јакића, први спрат, Бањалука, тел. 065/698-012.

Продајем у Бањалуци стан, 57 m^2, први спрат, Борик, саниран, тел. 065/698-012.

Продајем саниран стан, 49 m^2, сутерен, близу факултета, подножје Старчевице у Бањалуци, тел. 065/698-012.

Хитно продајем стан 74 m^2 или мијењам за већи, тел. 065/308-957.

На продају трособна барака, 65 m^2, Војводе Пријезде 220, тел. 065/594-281.

Хитно и повољно продајем двособан стан, 58 m^2, трећи спрат, С Булајића 42, звати послије 17 часова, тел. 065/875-823.

Продајем стан, 45 m^2, в.п. под Старчевицом, саниран, лођа, остава, сигурносна врата, 1.700, постоје све погодности за живот, аутобус, "Макси" и остале погодности, тел. 065/718-690.

Продајем трособне станове у центру Бањалуке, 78 m^2 четврти спрат и 82 m^2, први спрат, тел. 065/698-012.

Продајем стан, 70 m^2, у центру, први спрат, ул. Васе Пелагића код Основног суда, тел. 065/926-305.

Продају се станови у изградњи, ул. Анке Дракулић код АШ "Волан", цијена 1.850-1.900 КМ/m^2, тел. 051/922-778; 065/794-304.

Продајем два усељива стана у строгом центру града вел. 82 m^2 и 61 m^2, цијена по договору, папири уредни, 1/1, тел. 065/986-453.

Продајем стан, 40 m^2, први спрат, строги центар града, тел. 065/685-800.

Продајем нов, усељив двособан стан, 71 m^2, четврти спрат, лифт, Нова варош, цијена 2.000 КМ/m^2, тел. 051/922-778; 065/794-304.

Продајем двособан комфоран стан, 57 m^2, ул. Живојина Мишића 43 или мијењам за мањи стан до 30 m^2 уз доплату, Бањалука, тел. 065/419-294.

Продајем стан, 50 m^2 на Петрићевцу у житим зградама, тел. 065/649-247.

Продајем стамбено-пословни објекат у граду П+1+М на 660 m^2 плаца, дозвољена градња, тел. 065/513-006.

Продајем стан, 64 m^2, у Борику у "Титанику", хитно, тел. 065/636-545.

Продајем двособан комфоран стан, 61 m^2, други спрат, ул. Царице Милице, саниран, повољно, могућ договор, у Крфској улици, тел. 065/636-545.

Продајем трособан стан на Старчевици, Ј. Јовановића 6, четврти спрат, повољно, стан је екстра, 120 m^2, тел. 065/636-282.

Продајем двособан стан у Борику, 57 m^2, трећи спрат, лифт, централно гријање, тел. 065/764-964.

Продајем трособан стан, 89 m^2, први спрат, ул. Мајке Југовића, цијена 1.700 КМ/m^2, тел. 065/524-505; 051/316-955.

Продајем комфоран стан, 57 m^2, у Борику, ул. Живојина Мишића, усељив, има лифт, тел. 065/636-545.

Продајем двособан комфоран стан, 63 m^2, улица Косовке дјевојке, хитно, тел. 065/636-545.

Продајем четворособан стан од 100 m^2, други спрат, ул. Бановић Страхиње, Обилићево, тел. 065/524-505; 051/316-955.

Продајем стан, 57 m^2, реновиран, ул. Кордунашка, Борик, цијена 114.000 КМ, тел. 065/542-214.

Продајем двособан стан у ул. Краља Алфонса XIII бр. 41, тел. 065/513-630.

Продајем или мијењам стан у Градишци, 61 m^2, за стан у Бањалуци, тел. 065/465-009.

Продајем нов трособан стан, 78 m^2, код парка "Младен Стојановић", цијена 1950 КМ/m^2, тел. 065/524-505; 051/316-955.

Продајем станове на Старчевици од 52, 60 и 64 m^2, тел. 065/685-800.

Продајем стан, 62 m^2, четврти спрат, Лакташи, код вртића, тел. 065/685-800.

Продајем двособан стан 50 m^2, први спрат, Бањалука, цијена по договору, тел. 051/666-271; 065/575-031.

Продајем трособан стан, 83 m^2, шести спрат, новоградња, лифт, усељив, насеље Крајина, тел. 066/528-897.

Продајем двособан стан на Старчевици, 60 m^2, екстра сређен, тел. 066/483-473; 051/218-240.

Продајем двособан стан на Старчевици, 62 m^2, цијена 1.400 КМ/m^2, тел. 066/483-473; 051/218-240.

Продајем гарсоњеру у строгом центру Козарске Дубице, први спрат, реновирана, или мијењам за сеоско имање на правцима Костајница - Дубица - Градишка, тел. 065/685-800.

Продајем стан код "Интерекса", 54 m^2, са двије спаваће собе и стан од 50 m^2, повољно, тел. 065/685-800.

Продајем двособан стан од 57 m^2, трећи спрат, у Борику или мијењам за мањи, без посредника, тел. 051/255-715; 065/823-034.

Станови на продају код Економске школе, 31, 40 и 92 m^2, тел. 065/685-800.

Продајем једноипособан стан, 52 m^2, други спрат, добро очуван, цијена по договору, тел. 051/437-040; 065/897-013.

Продајем једнособан стан, 36 m^2, код "Интегралове" зграде, други спрат, тел. 066/483-473; 051/218-240.

Продајем стан у Новој вароши, двособан, 45 m^2, сређен, тел. 066/483-473, 051/218-240.

Продајем стан, 57 m^2, Борик, ул. Живојина Мишића, тел. 065//513-631.

Продајем станове на Лаушу код школе 37 m^2, 40 m^2, 43 m^2, 53 m^2, повољно, тел. 065/685-800.

Продајем стан, 57 m^2, у центру Кнежева, цијена 17.000 евра, тел. 051/386-944.

Продајем стан у Бањалуци, 50 m^2, центар, тел. 065/658-012.

Продајем стан у ул. Романијској, 63 m^2, тел. 065/406-555.

Продајем у Бањалуци стан, 68 m^2, први спрат, ул. Мајке Кнежопољке, Борик, тел. 065/698-012.

Продајем стан у Бањалуци, 35 m^2, код Градског моста, први спрат, тел. 065/698-012.

Продајем стан на Булевару, 60 m^2, трособан, тел. 066/130-333.

Продајем бараку 66 m^2 у Мојковачкој улици, Лазарево, тел. 065/925-186.

Продајем двоипособан стан, 58 m^2, четврти спрат, лифт, стара градња, одмах усељив, Обилићево, тел. 066/528-897.

Продајем стан, 58 m^2, ул. Ђеде Кецмановића, други спрат, иза МУП-а, подножје Старчевице, цијена 1.700 КМ/m^2, тел. 065/935-191.

Продајем двособан стан 58 m^2, 12. спрат, у Борику или мијењам за мањи, тел. 066/542-342.

Продајем стан у Новој вароши, 60 m^2, други спрат, продајем и намјештај, тел. 065/966-808; 065/581-773; 070/310-548.

Продајем двоипособан стан, 74 m^2, ул. Живојина Мишића 1, тел. 065/739-420; 051/257-055.

Продајем стамбени контејнер, тел. 065/925-186.

Продајем повољно монтажни стан, 66 m^2, у ул. Стојана Јанковића 74, Лазарево 3, тел. 065/299-706.

Продајем двособан стан у Обилићеву, први спрат, функционалан 52 m^2 у добром стању, тел. 066/483-473, 051/218-240.

Продајем двособан стан, 59 m^2, у насељу Анте Јакића, тел. 065/763-941.

Продајем нов, двособан стан, 60 m^2 и трособан, 91 m^2, у Јеврејској - центар, цијена 2300 КМ/m^2 са ПДВ-ом, тел. 065/524-505; 051/316-955.

Продајем четворособан стан, други спрат, добра локација и положај, око 700 м од центра, тел. 065/048-109.

Продајем у центру Бањалуке нови двособан стан, 64 m^2, пети спрат, са подземном гаражом, тел. 066/913-106.

Продајем стан, 48 m^2, Обилићево, трећи спрат, ул. Цара Лазара, 80.000 КМ, фиксно, тел. 065/935-191.

Продајем или мијењам стан од 47 m^2 у Брчком за Бањалуку, тел. 065/889-959.

Продајем стан у центру Бијељине, 42 m^2 или мијењам за Бањалуку, укњижен 1/1, нова градња, тел. 065/990-177.

Продајем реновиран стан, 63 m^2, Старчевица, други спрат, код "Синдија", може замјена за мањи, доплата, тел. 065/527-021.

Продајем стан, 57 m^2, приземље, два балкона, стара градња, ужи центар града, тел. 065/821-269.

Продајем стан, 50 m^2, центар, тел. 065/631-613.

Продајем двособан стан, 56 m^2, четврти спрат, нова градња, одмах усељив, Нова варош, тел. 066/528-897.

Продајем двособан стан, 52 m^2, код СУП-а, цијена 1.500 КМ/m^2 и нов стан 53 m^2 код "Тропика", цијена 1.950 КМ/m^2, тел. 065/524-505.

Продајем једнособан стан, 42 m^2, укњижен, четврти спрат, лифт, затворен балкон, тел. 066/691-052.

Продајем двоипособан стан 76 m^2, в. п., стара градња, усељив, насеље Сунца, тел. 066/528-897.

Продајем бараку у Лазареву, тел. 066/130-333.

Продајем стан, 52 m^2, у центру града, иза МУП-а, цијена повољна, тел. 065/564-191.

Продајем стан од 74 m^2 на првом спрату, улица Романијска, може и замјена за већи, тел. 065/308-975.

Продајем станове у Обилићеву 53 и 54 m^2. Зграда у изградњи, тел. 065/685-800.

Продајем у новоградњи двособан стан од 61 m^2 и двоипособан 64 m^2 намјештен, код "Медицинске електронике", тел. 065/524-505; 051/316-955.

Продајем повољно стан од 57 m^2 у центру Кнежева, цијена 17.000 евра, тел. 051/386-944.

Продајем стан 60 m^2, строги центар, цијена 90.000 евра, тел. 066/130-333.

Продајем стан, 75 m^2, зграда у изградњи. Завршетак изградње у априлу, улица Јована Дучића, код "Медицинске електронике", цијена повољна, тел. 065/685-800.

Продајем трособан стан, екстра опремљен од 71 m^2 код старе зграде владе по 2.200 КМ/m^2, хитно, тел. 065/562-426.

Продајем двособан стан, 49 m^2, новоградња, у насељу Обилићево, тел. 066/528-897.

Продајем двособан стан, 53 m^2, насеље Борик, тел. 065/763-941.

Продајем двособан саниран стан код Титаника и двособан стан, 62 m^2, иза кина "Козара", полован, тел. 065/837-722.

Продајем трособне станове од 71 и 82 m^2, и четворособан стан 97 m^2 насеље Лорка, центар (ексклузива), тел. 065/524-505; 051/316-955.

Продајем четворособан стан у Борику, други спрат, 108 m^2, цијена по договору, тел. 066/307-992.

Продајем стан код нове зграде Владе, 56 m^2, тел. 065/685-800.

Обилићево, у "Интеграловој" згради продајем стан, 89 m^2, први спрат, тел. 065/569-294.

Издајем нов намјештен трособан стан са централним гријањем, кабловска, паркинг ул. Мајевичка 11 Ц Петрићевац, тел. 051/355-116; 065/010-531.

Продајем стан, 70 m^2, блок 23, Нови Београд, звати послије 16 часова, тел. 065/561-195.

Продајем двособан стан, 57 m^2, центар, тел. 065/227-292.

Издајем једнособан стан, тел. 051/355-096.

Продајем трособан стан у Борику, 92 m^2 или мијењам за мањи, тел. 065/262-917.

Продајем велики четворособни стан, први спрат, центар, тел. 051/213-740.

Продајем четворособни стан, 84 m^2, ул. Мајке Јоговића, Лакташи, цијена 1.300 КМ/m^2, тел. 051/922-778, 065 /794-304.

Продајем нов двособан стан преко пута Уникредит банке, шести спрат, са лифтом, дневним боравком, двије спаваће собе, цијена 2200 КМ/m^2, тел. 051/922-778; 065/794-304.

Продајем комфоран стан од 55 m^2, ул. Талијанског батаљона Матеоти, код школе "Јован Цвијић" у Бањалуци, 1/1, тел. 065/636-545.

Продајем стан, 93 m^2, преко пута "Карингтонке". Цијена повољна, тел. 065/685-800.

Продајем двособан стан 50 m^2 у насељу Обилићево, тел. 065/763-941.

Повољно продајем трособан стан, 85 m^2, на Старчевици, приземље, могућност претварања у пословни простор, тел. 070/310-657.

Продајем стан, 95 m^2, у подножју Старчевице, цијена 140.000 КМ, тел. 066/091-091.

Продајем стан 71 m^2, одлична градња, први спрат, два велика балкона, подрум, гаража, башта, центар Лазарева, све 115.000 КМ, намјештај по договору, тел. 065/245-613.

Продајем стан 53 m^2 у насељу Крајина, четврти спрат, усељиво, тел. 065/652-344.

Продајем стан 70 m^2 у Лоркином насељу, трособан, реновиран, тел. 065/652-344.

Продајем на Страчевици стан, 60 m^2, други спрат, ул. Ђеде Кецмановића, тел. 065/698-012.

Продајем у Бањалуци, насеље Анте Јакића, стан од 61 m^2, шести спрат, фиксно 95.000 КМ, тел. 065/698-012.

Продајем усељиве двособане станове, 56 m^2, Душка Кошчице и у ул. Живојина Мишића, Борик, тел. 065/524-505; 051/316-955.

Продајем велики четворособни стан на првом спрату у строгом центру, тел. 051/213-740.

Продајем стан, 63 m^2, на Старчевици, 95.000 КМ, тел. 065/652-344.

Продајем нов стан 66 m^2 на првом спрату у улици Симе Миљуша, Старчевица, тел. 065/526-714.

Продајем двособан стан 60 m^2 у насељу Хисета, двије терасе, тел. 065/763-941.

Продајем троипособан стан 100 m^2 у насељу Старчевица подножје, цијена 1.400 КМ/m^2, тел. 065/763-941.

Продајем двособан стан 57 m^2, централно гријање, у Борику, цијена 1700 КМ/m^2, тел. 065/384-318; 051/315-932.

Продајем стан 41 m^2, други спрат, Козарска улица, новоградња, тел. 065/601-772.

Продајем стан од 57 m^2, цијена 92.000 КМ, ул. Живојина Мишића 59, Борик, тел. 066/869-741.

Продајем нов стан, 52 m^2, први спрат, преко пута парка "Младен Стојановић", тел. 065/685-800.

Продајем стан на Старчевици, 63 m^2, двособан, цијена 1.400 КМ/m^2, тел. 066/744-315.

Продајем стан, 49 m^2, у Обилићеву, полуреновиран, в. п., тел. 065/649-247.

Продајем трособан стан, 86 m^2, у насељу Обилићево, ул. Марка Краљевића, може замјена за Шибеник, тел. 065/763-941.

Продајем двособан стан 52 m^2 у насељу Нова варош, тел. 065/763-941.

Продајем једнособан стан у Лакташима, тел. 065/822-299.

Продајем стан, гарсоњере и собе, намјештено, има гријање и све је одвојено, тел. 065/636-195; 051/212-691.

Продајем бараку у Лазареву (Бушак), близу школе, тел. 065/925-186.

Продајем двособан стан 56 m^2 приземље у центру, повољно, може за пословни простор, тел. 065/763-941.

Продајем једнособан стан 39 m^2, в. п., са оставом од 4 m^2, комплет саниран, уређен, усељив, Старчевица, тел. 066/528-897.

Продајем трособан комфоран стан 83 m^2, близу школа, амбуланта или мијењам за мањи до 45 m^2 уз доплату., тел. 066/435-416.

КУПОВИНА

Купујем једнособан стан у Бањалуци - старија градња, тел. 066/913-106.

Купујем стан до 35 m^2 ближе цен-

тру, не приземље, тел. 065/829-700; 051/219-134.

Купујем мањи двособан стан у Бањалуци, тел. 066/130-333.

Купујем стан у Бањалуци од 45 до 60 м² на првом, другом или трећем спрату, плаћам до 1.200 КМ, тел. 065/585-883.

Купујем стан од 40 до 55 м² у Новој вароши, Росуље, тел. 065/363-252.

ЗАМЈЕНА

Мијењам стан 54 м² са гријањем у Бањалуци, може кућа или стан, тел. 051/253-285.

Мијењам или продајем реновиран једноипособан стан на Старчевици за већи стан или мању кућу у Челинцу, тел. 065/578-204.

Мијењам стан у строгом центру града, поткровље, 93 м², за сеоско имање у околини Бањалуке, тел. 065/560-799.

Мијењам једноипособан стан у Београду за одговарајући у Бањалуци, тел. 065/526-708.

Мијењам двособан стан на Старчевици за једнособан, тел. 051/436-082.

Мијењам двособан стан, 53 м², за мањи, Нова варош - Хисета, стан је у Борику, тел. 066/130-333.

Мијењам гарсоњеру, 22 м², за већи једнособан и мијењам трособан, 73 м², за већи у граду, тел. 065/837-722.

Мијењам код "Гласа Српске" стан 77 м², четврти спрат за мањи од 40 до 50 м², тел. 066/913-106.

Мијењам стан, 91 м² у Бањалуци, код Карингтонке за мањи до 50 м², може и продаја, тел. 065/512-345.

Трособан стан у центру од 79 м² мијењам за мањи уз надокнаду, тел. 051/463-419.

Мијењам двособан стан, 48 м², у Београду, за једнособан стан у Бањалуци, може и продаја, тел. 065/763-941.

Мијењам стан 43 м², први спрат, Старчевица, за стан до 30 м², тел. 066/818-356.

ИЗДАВАЊЕ

Бањалука, центар, издајем луксузно намјештен стан, тел. 387 65/034-045.

Издајем једнособан намјештен стан у строгом центру, 350 КМ, кабловска, интернет, централно гријање, тел. 387 65/566-276.

Издајем двособан полунамјештен стан у центру, тел. 387 65/682-694.

Издајем двособан намјештен стан у Новој вароши, тел. 38765/603-345, 051/354-731.

Издајем двособан стан, намјештен, Алеја Светог Саве бр. 8, тел. 38765/518-567.

Издајем повољно намјештен стан у приватној кући, посебан улаз, соба са купатилом и кухињом, Петрићевац, тел. 38765483828.

Издајем празан двособан стан, ул. Зеленгорска 13 А, Бањалука, тел. 051/218-523.

Издајем намјештен двособан стан, има гријање, гаражу и паркинг, цијена по договору, ул. Анке Дракулић 29, тел. 051/460-698.

Издајем комплет намјештен стан, 70 м², приватна кућа, паркинг, кабловска, интернет, тел. 065/068-923; 065/984-804.

Издајем празан стан, 80 м², високо поткровље, посебан улаз, ул. Подгрмечка 40, Лауш, тел. 051/280-028; 280-632.

Издајем двособан намјештен стан, први спрат, Борик, тел. 065/337-843.

Издајем намјештен двособан стан са централним гријањем., тел. 065/523-768.

Издајем једнособан стан, насеље Росуље (црвене зграде), тел. 065/244-254.

Издајем једнособан стан, одмах усељив, ул. Божидара Аџије 51, тел. 281-464.

Издајем једнособан намјештен стан, женским особама, 200 КМ + режије, близина центра, тел. 066/689-159.

Издајем намјештен стан, ул. Косовке дјевојке 25, тел. 065/233-654; 065/181-410.

Издајем на Старчевици двособан комфоран стан, 75 м², централно гријање, комплет намјештен. Цијена са свим режијама 500 КМ, тел. 051/429-780.

Издајем пословним људима намјештен стан, 80 м², трећи спрат, центар, тел. 065/685-800.

Издајем празан стан на Лаушу, ул. Српских рудара 48, тел. 280-922; 066/988-431.

Издајем једнособан намјештен стан у центру Бањалуке, потпуно реновиран, други спрат, лифт, балкон, кабловска, клима, тел. 965/510-746.

Издајем пословним људима ексклузиван намјештен двособни стан код хотела "Босна", други спрат, на дужи период (кабловска, интернет, гаража - паркинг мјесто), тел. 066/264-693.

Издајем намјештен стан у одвојеној приватној кући за двије запослене дјевојке или два запослена момка, тел. 065/305-308.

Издајем гарсоњеру, 31 м², у Јеврејској ул., комплет намјештена, новоградња, први спрат, тел. 065/580-094; 065/033-693.

Издајем стан у Новој вароши, 60 м², други спрат, може и на дужи период, тел. 070/310-548; 065/581-773; 065/966-808.

Издајем намјештен двособан стан код пумпе "Интеграл" под Старчевицом, ул. Прве крајишке бригаде НО, тел. 065/636-545; 065/192-000.

Издајем трособан намјештен стан са балконом код "Обија", тел. 051/385-502.

Издајем полунамјештен једнособан стан у приватној кући, посебан улаз, тел. 066/936-032.

Издајем новији намјештен једнособан стан, посебан улаз, паркинг за ауто, одмах усељив, цијена повољна, тел. 066/179-562.

Издајем гарсоњеру у строгом центру са централним гријањем, посебан улаз, звати од 10 до 22 часа, тел. 051/219-921; 051/219-051; 066/357-323.

Издајем двособно намјештено поткровље, Кочићев виђенац, тел. 065/046-852.

Издајем два једнособна намјештена стана, насеље Росуље, паркинг, тел. 066/488-811.

Издајем спрат куће, повољно, цијена 200 КМ, ул. Босе Живковић 14, тел. 051/282-289.

Издајем једнособан стан, 30 м², у Малбашићевој згради, Нова варош, тел. 066/617-679.

Издајем намјештену гарсоњеру у близини "Темпа", нова зграда, 250 КМ + режије, четврти спрат, дужи период, тел. 066/672-193.

Издајем у Борику двособан намјештен стан са централним гријањем, тел. 065/483-271.

Издајем стан у згради, 50 м², насеље Сунце, тел. 065/781-238.

Издајем гарсоњеру у центру само запосленој особи, продајем или мијењам стан од 70 м² у центру Бањалуке, тел. 065791-692.

Издајем у Лакташима намјештен стан у кући, преко пута "Центрума", цијена 150 КМ, тел. 066/704-295; 051/305-702.

Издајем мањи једнособан стан ул. Браће Поткоњака 16, Обилићево, празан, тел. 065/318-131.

Издајем ненамјештен стан у центру, 60 м², тел. 065/925-186.

Издајем двособан намјештен стан, трећи спрат, зграда новија, Обилићево, или једну собу 150 КМ, без газа, тел. 066/672-193.

Издајем стан у Залужанима, тел. 065/581-549.

Издајем намјештен једнособан стан на Петрићевцу, тел. 066/193-677.

Издајем студентима стан на Старчевици, ул. Саничких жетелаца 26, тел. 051/438-593.

Издајем намјештен двособан стан са централним гријањем, тел. 065/523-768.

Издајем празан двособан стан, 46 м², ул. Илије Гарашанина, Бањалука, тел. 066/230-000.

Издајем намјештен стан у приватној кући код "Космоса", тел. 065/528-247; 051/454-066.

Издајем двособан стан (приземље куће), ул. Симе Миљуша, тел. 051/439-088.

Издајем породици или студентима двособан намјештен стан, насеље Обилићево, тел. 065/221-644; 429-782.

Издајем повољно празан једнособан стан у кући, посебан улаз и мјесто за паркирање возила, тел. 065/029-762.

Издајем намјештен стан, 47 м², у Новој вароши, први спрат, интернет, кабловска, телефон, тел. 065/644-938.

Издајем празан једнособан стан, све посебно, тел. 051/460-002.

Издајем стан 60 м² ненамјештен, цијена 500 КМ, тел. 066/130-333.

Издајем двособан стан у Кулаћима на спрату, тел. 065/249-183.

Издајем намјештен стан у Борику, цијена 400 КМ, режије, тел. 065/514-419 ..

Издајем мању намјештену гарсоњеру, Росуље, тел. 066/717-325.

Издајем једнособан намјештен стан у центру града, клима, блиндирана врата, цијена 450 КМ, тел. 066/367-890.

Издајем већи једнособан стан, намјештен, са централним гријањем, у кући одвојен улаз, цијена 250 КМ, тел. 051/316-696.

Издајем двособан стан, потпуно намјештен у центру града, ул. Краља Алфонса, 600 КМ, тел. 065/514-520.

Издајем једнособан стан у ул. Јовице Савиновића 103а, Петрићевац, тел. 051/355-552.

Издајем немјештен трособан стан у ул. Душана Суботића бр. 8, тел. 065/710-776.

Издајем празан једнособан стан, повољно, код ауто-школе "Волан", ул. Анке Дракулић 42, тел. 065/697-062; 051/532-413.

Издајем намјештен стан посебан улаз, са централним гријањем, звати поподне, тел. 051/438-251; 065/174-145.

Издајем дјевојкама или момцима намјештен једнособан стан са гријањем, ближе центру, тел. 051/351-680; 065/450-544.

Издајем празан једнособан стан у центру, тел. 051/218-435; 065/220-925.

Издајем једнособан полунамјештен стан са посебним улазом у близини "Обија". 130 КМ, тел. 051/388-382.

Издајем двособан стан и једнособан намјештен на Лаушу, тел. 066/165-483.

Издајем намјештен стан за млади брачни пар, цијена по договору, тел. 065/651-253.

Издајем двособан стан, посебан улаз на Лаушу код амбуланте, тел. 066/880-941.

Издајем једнособан полунамјештен стан, 45 м², на Петрићевцу код "Фортуне", приземље, одвојен улаз, паркинг..., тел. 051/354-669.

Издајем једнособан намјештен стан у Новој вароши код школе, тел. 066/332-714; 065/310-057.

Издајем потпуно намјештен стан 43 м² у центру града ул. Краља Алфонса, тел. 065/465-962.

Издајем двособан намјештен стан, 50 м², струја и све остало посебно, тел. 051/372-040.

Издајем у центру једнособан стан, новоградња, запосленој особи, тел. 066/526-579.

Издајем празан и намјештен једнособан стан на Петрићевцу, тел. 065/168-110.

Издајем двособан и једнособан полунамјештен стан, посебан улаз, становање без газа, тел. 066/135-281.

Издајем мањи двособан стан, комплетно намјештен, сви ел. уређаји, паркинг, строги центар, код хотела "Босна", тел. 065/520-355.

Издајем једнособан намјештен стан са централним гријањем и једнособан ненамјештен, такође са гријањем, тел. 051/921-472; 065/081-496.

Изнајмљујем стан у Залужанима, тел. 065/8581-549.

Издајем луксузно намјештен стан у строгом центру Бањалуке, 52 м², 600 КМ, тел. 065/808-081.

Изнајмљујем намјештен двособан стан у згради, трећи спрат, Обилићево, тел. 065/491-112.

Издајем двособан стан цен. гријање, кабловска, полунамјештен, 300КМ+режије (Борик), тел. 065/384-318.

Издајем студентима стан у Борику, тел. 065/312-797.

Издајем двособан стан близу Медицинске електронике, сниран, тел. 065/410-998; 065/797-368.

Издајем празан једнособан стан, Нова варош,, тел. 065/598-596.

Издајем двособан стан у ул. Младена Стојановића, преко пута парка "М. Стојановић", тел. 066/709-385.

Издајем једнособан намјештен стан са централним гријањем на Лаушу, 250 КМ, тел. 051/281-632.

Издајем нов намјештен двособан стан на другом спрату, у Гундулићевој улици, двјема дјевојкама или ученицама, тел. 065/348-669.

Издајем намјештен двособан стан крај "Орхидеје", фугиране зграде, тел. 051/212-227; 065/842-351.

Издајем једноипособан стан на Старчевици, тел. 051/429-441; 065/836-879.

Издајем у центру града намјештен једнособан стан, тел. 065/671-560.

Издајем намјештен стан у центру Бањалуке, код позоришта, Алеја Светог Саве 18, тел. 06/318-890.

Издајем намјештену гарсоњеру 23 м², дворишни објекат, близу Економске школе, тел. 065/754-152.

Издајем двособан и једнособон полунамјештен стан, становање без газа, тел. 065/087-105.

Издајем једнособан стан у Росуљама намјештен, погодан за парове, ул. Живојина Прерадовића 10, тел. 066/406-241.

Издајем двособан намјештен стан у Новој вароши, 45 м², Равногорска улица, тел. 066/120-372.

Издајем стан намјештен 42 м², близу Универзитета, у новој стамбеној згради, изнад "Центрума", цијена 400 КМ+режије, тел. 065/514-873.

Издајем једнособан стан у центру код Економске школе, тел. 065/612-594.

Издајем ненамјештен двособан стан 60 м² на првом спрату стамбене зграде, Хисета, на дужи период, тел. 065/662-484.

Издајем ненамјештен једнособан стан, 47 м², у улици Симе Миљуша на Старчевици, тел. 066/008-958.

Издајем празан или полунамјештен једнособан стан у дворишној згради (Росуље), тел. 065/547-880.

Издајем намјештен двособан стан преко пута СД у Борику, звати од 16 до 20 часова, тел. 065/248-876.

Издајем студентима, ђацима, радницима стан у ул. Косовке дјевојке 25, тел. 065/233-245.

Издајем екстра намјештен мањи двособан стан у центру града, 600 КМ, тел. 065/514-520.

На Лаушу издајем намјештен или полунамјештен стан, све одвојено + дворишну кућу намјештену или полунамјештену, исто све одвојено, тел. 051/218-180; 065/650-370.

ПОТРАЖЊА

Тражим цимерку у стану, цијена повољна, Лазарево, тел. 065/723-150.

Тражим-купујем гарсоњеру или мијењам за плац, 408 м², ул. Слободана Дубочанина 19, Старчевица, тел. 066/890-501.

ПОСЛОВНИ ПРОСТОРИ

ПРОДАЈА

Продајем пословни простор код старе зграде владе, тел. 065/523-081.

Продајем пословни простор, 100 м², вишенамјенски, ул. Карађорђева код "Јадранке", тел. 065/588-889.

Продајем пословни простор, 13 м², са мокрим чвором, погодан за све намјене. Код кафића "007", тел. 065/685-800.

Продајем пословни простор, 42 м², за све намјене, ул. В. Маслеше, стари занатски центар, тел. 066/528-897.

Продајем пословни простор 603 м², тел. 065/913-034.

Продајем кафе-бар у Новој вароши, тел. 065/601-772.

Продајем кафе-бар у раду, тел. 065/925-186.

Продајем кафе-посластичарницу преко пута дворане "Борик" 64 м², тел. 066/130-333.

Продајем пословни простор у кругу "Чајавеца", 170 м², цијена повољна, тел. 065/685-800.

Продајем пословни простор, 24 м², преко пута дворане "Борик", тел. 065/685-800.

Продајем пословни простор, 300 м², са употребном дозволом, двије етаже, на плацу од 1.046 м², код хотела "Атина", тел. 065/685-800.

Продајем пословни простор ауто-сервис у Маховљанима, тел. 065/925-186.

Продајем стамбено-пословни објекат 70 м² у центру Кнежева, повољно, тел. 066/048-559.

Продајем мотел, Топола, повољно, тел. 065/631-613.

Продајем пословни простор у Бањалуци иза Поликлинике 175 м², цијена 1.500 КМ/м², тел. 065/881-644.

Продајем повољно пословни простор, тел. 065/312-797.

Продајем пословни простор, 180 м², нов. Могуће проширење, улица Вождовачка до транзита, тел. 065/685-800.

Продајем кафе-бар код Студентског дома, 48 м², тел. 066/091-091.

Продајем намјештен кафе-бар, тел. 066/130-333.

Продајем код приједорске петље пословну зграду, 450 м², плац 1500 м², тел. 065/523-081.

Продајем у центру 480 м² пословног простора, може и у етажама, По+П+2, тел. 065/523-081.

Продајем пословни простор, 14 м², у ул. М. Селимовића, тел. 065/512-345.

Продајем пословни простор, центар, Бањалука, 86 м², тел. 066/758-875.

Продајем пословни простор, центар, Бањалука, 18 м² и 200 м², тел. 066/136-177.

Продајем пословни простор 36 м² у улици Душана и Владе Копање 12, Лауш на плацу од 895 м², тел. 065/516-850.

Продајем нов комплет намјештен кафић 31 м², цијена повољно, тел. 065/524-505; 051/316-955.

ИЗДАВАЊЕ

Бањалука, ул. Бранка Поповића преко пута мотела "Интер" издајем на дужи период пословни простор у приземљу куће са великим паркингом, тел. 38765668382.

Изнајмљујем пословни простор у центру Бањалуке са употребном дозволом и гријањем, тел. 065/581-549.

Издајем локал 28 м², Карађорђева преко пута "Јувенте" погодан за све намјене, тел. 066/826-000.

Издајем канцеларију 25 м² у центру, тел. 065/478-775.

Издајем пословни простор 13 м² у ПЦ "Крајина" код хотела "Босна", тел. 066/253-490.

Издајем пословни простор у Новој вароши површине 140 м², погодан за разне дјелатности, тел. 065/527-849.

Издајем пословни простор 70 м², Бранка Поповића 148, Бујак, тел. 065/613-351.

Издајем пословни простор код Ребровачке цркве 180 м², вишенамјенски, са папирима, тел. 065/631-613.

Издајем пословни постор од 42 м² у ул. Паве Радана 12 а, Нова варош, тел. 065/974-716.

Издајем пословни простор, 80 м², паркинг, погодан за разне намјене, Куљани, тел. 066/759-156.

Изнајмљујем 110 м² канцеларијског простора Бањалука, центар, главна улица, шест паркинга, гријање, клима, аларм, употребна дозвола, тел. 065/666-435.

Издајем мањи пословни простор у центру Нове вароши, тел. 065/604-488.

Издајем канцеларијски пословни простор, 125 м², у центру града, уз могућност коришћења гараже, повољно, тел. 066/528-897.

Издајем уређен пословни простор од 12 м² у згради, ул. Симеуна Ђака, Бањалука, тел. 065/682-202.

Издајем нов канцеларијски простор, 150 м², у кругу "Чајавеца", врло повољно, тел. 065/685-800.

Издајем пословни простор, 40-50 м², почетак улице Новака Пивашевића, уз улицу, хитно и повољно, тел. 065/636-545.

Издајем пословни простор, 52 м², за канцеларије и представништво, ул. Масарикова 13, Нова варош, тел. 311-865.

Издајем локал, 75 м², у Лакташима, преко пута "Центрума", тел. 066/704-295.

Издајем двије луксузно опремљене канцеларије код Ребровачке цркве, тел. 065/631-613.

Издајем пословни простор 100 м² +100 м², са гријањем и употребном дозволом, приземље центар, тел. 065/581-549,.

Повољно издајем или продајем пословни простор (канцеларија), 47 м², Јеврејска, центар, тел. 065/520-355.

Издајем пословни простор на Ханишту, тел. 065/028-363.

Издајем пословни простор у центру града, преко пута "Паласа" на првом спрату, 70 м²+80 м², веома повољно, тел. 065/160-987.

Издајем пословни простор у Друговићима поред пута Клашнице - Прњавор, тел. 065/394-908.

Издајем локал у занатском центру Ханиште - Булевар, тел. 065/415-055.

Издајем пословни простор: апотека, амбуланта, представништво, канцеларије, ул. Д. Кошчице 22, тел. 065/526-532.

Издајем пословни простор - намјештена канцеларија, ул. Д. Кошчице 22, тел. 065/526-532.

Издајем канцеларију у центру Бањалуке, веома повољно, тел. 066/263-040.

Издајем канцеларије у центру, тел. 065/523-081.

Издајем пословни простор, 130 м²+130 м², са употребном дозволом, вишенамјенски, ул. Браће Подгорника 47, тел. 065/217-909.

Издајем пословни простор од три канцеларије (60 м²) у центру града, тел. 065/415-752; 051/466-112.

Издајем канцеларијски простор, 22 м², ул. Грчка бр 19, тел. 051/214-787.

Издајем локал, 25 м², код Хипо банке, Алеја Светог Саве 15, тел. 066/901-675.

Издајем канцеларијски пословни простор 50 м², (три канцеларије) строги центар цијена 650 КМ, тел. 065/729-212.

Изнајмљујем пословне просторе у центру града - Господска, приземље 15,5 м², други спрат 37 и 55 м² и канцеларијски простор 90 м². Има гријање, клима, обезбјеђење, тел. 216-384; 065/522-802.

Издајем простор, 16 м², ул. Светог Саве 70, има паркинг, тел. 065/512-186; 051/215-695.

Издајем пословни простор 52 м² погодан за кафић или канцеларије, ужи центар града, тел. 065/685-800.

Издајем кафе-роштиљницу 90+55 м², потпуно опремљену, са употребном дозволом, тел. 065/716-655.

Издајем пословни простор под Старчевицом од 50 м², под повољним условима, тел. 066/420-296.

Издајем намјештен кафић на Приковцу у ул. Зеленгорској, тел. 065/956-967.

Изнајмљујем пословни простор, 100 м², приземље, са употребном дозволом и гријањем, центар Бањалуке, тел. 065/581-549.

Издајем повољно пословни простор у близини зграде Владе, ул. Паве Радана 12 а, тел. 065/974-716; 21849 Г.

Повољно издајем пословни простор за трговачку дјелатност, са употребном дозволом, ул. Јована Рашковића 7, тел. 051/303-722; 065/367-413.

Издајем пословни простор 18 м², ул. Стари занатски центар, ул Веселина Маслеше 6, тел. 066/485-360.

Издајем канцеларију и центру Бањалуке, повољно, тел. 066/263-040.

Издајем пословни простор, 45 м², за складиште за механичарску радњу или гаражу, Бањалука, тел. 310-062.

Издајем пословни простор 135 м² у ул. Марка Краљевића бр. 35, Обилићево, тел. 051/201-597.

Издајем пословни простор, 60 м², у Бањалуци, тел. 065/485-947.

ПОТРАЖЊА

Тражим у закуп кафић са инвентаром, тел. 065/876-450.

ГАРАЖЕ

ПРОДАЈА

Продајем зидану гаражу, ул. Скендера Куленовића, 15 м², 1/1, тел. 065/512-013.

Продајем гаражу у сутерену стамбене зграде у ул. Симеуна Ђака 62, 15 м², вл. 1/1, тел. 065/512-822.

Продајем гаражу у центру, ул. Васе Пелагића 1, паркинг, код Рајфајзен банке, тел. 065/461-655.

Продајем гаражу, 1/1, 16 м², ул. Вилсонова 8, Бањалука, тел. 066/941-888.

Продајем гаражу ул. Арсенија Чарнојевића 33, струја 18 м², 11.500 КМ, тел. 066/944-700.

Продајем зидану гаражу, 16 м², ул. Вилсонова, Бањалука, тел. 465-398.

Продајем гаражу, 15 м², вл. 1/1, ул. Ђуре Ђаковића, Бањалука, тел. 065/614-050.

Продајем зидану гаражу 15 м² код Економске школе у Бањалуци, тел. 065/763-941.

ИЗДАВАЊЕ

Издајем гаражу у ул. Војводе Момчила бр. 11, налази се у сутерену стамбене зграде код СУП-а, тел. 051/460-698.

Издајем гаражу 17 м² и подрум 14 м² у улици Скендера Куленовића бр. 3,, тел. 051/219-798; 065/979-805.

Издајем гаражу, ул. Михајла Пупина, тел. 051/217-278.

ПЛАЦЕВИ

ПРОДАЈА

Продајем имање 7,5 км од Бањалуке, тел. 065/857-636.

Продајем плац, 3.134 м², у Новој Тополи, 200 м од главног пута иза католичке цркве, тел. 387 65/336-869.

Продајем плац од 1.000 м², 850 м² у Куљанима код нове школе, 1/1, тел. 38765/543-499.

Продајем два дунума земље у Горњем Дракулићу, тел. 387 66/006-779 и 051/381-358.

Продајем плац, 958 м², на почетку улице Старог Вујадина на Старчевици, тел. 065/085-097.

Продајем два дунума земље у Маглајанима - Лакташи уз асфалт, цијена 16.000 марака, тел. 066/945-123.

Продајем 20 дунума земље поред магистралног пута Приједор - Бањалука. Погодно за индустријски погон, тел. 051/317-719.

Продајем плац од 1.000 м² са постављеним темељом за куглану у центру Челинца, тел. 066/946-172.

Продајем плац 975 м² на Петрићевцу, може се подијелити на два дијела, папири 1/1, цијена 5.000 евра, тел. 051/922-778; 065/794-304.

Продајем плац, 600 м², са грађевинском дозволом, на Туњицама, веома повољно, тел. 065/685-800.

Продајем у Бањалуци, у Чесми, плацеве од 505, 820, 930 м², тел. 065/698-012.

Продајем плац, 500 м², у Дракулићу, од школе 1.000 м, са комплет грађевинским папирима и пројектом, цијена 18.500 КМ, тел. 065/588-889.

Продајем плац, 1.000 м², у Крминама, под боровима и плац од 1.900 м² у Великом Блашку, тел. 065/636-545.

Продајем 11 дунума обрадиве земље у Вакуфу код Александровца, тел. 051/538-195.

Продајем 4.000 м² плаца у Великом Блашку и плац од 1.000 м² на Крчмарицама, близина воде и струје, тел. 065/636-545; 065/355-359.

Продајем плац у Дервишима ул. Подгоричка са објектом и свим комуналијама, тел. 065/525-436.

Дервиши, иза "Обија" продајем четири плаца, тел. 065/569-294.

Продајем плац у Ади 4300 м², тел. 066/091-091.

Продајем земљу у Улцињу, близу градске пекаре, има струју и воду 2.500 м², тел. 051/460-698.

Продајем земљу у Слатини, 2.250 м², струја и вода, тел. 065/685-800.

Продајем земљу у Барловцима, 1.000 м², струја и вода, тел. 065/685-800.

Продајем плац 350 м² са локацијском дозволом Врбања, ул. Р. Петровића, тел. 065/644-713.

Продајем плац на Петрићевцу, 1.508 м², тел. 065/685-800.

Бањалука - Мишин Хан, продајем 58 дунума земље поред ријеке, тел. 065/569-294.

Продајем плац у Трну код школе, поред Врбаса, 1.488 м², тел. 068/685-800.

Продајем плац, 600 м², улица Вида Њежића, Бањалука, тел. 065/857-159.

Продајем десет дунума обрадиве земље у Маглајанима код Александровца, тел. 051/538-195.

Продајем повољно четири дунума земље у Чокорским пољима 200 м од коњичког клуба, папири уредни, струја и вода на парцели, тел. 051/462-488; 066/646-702.

Продајем плацеве за градњу стамбених објеката на више локација, Петрићевац, Пријечани, Залужани, тел. 066/528-897.

Продајем плац 1.000 м², 1/1, са два монтажна објекта - вода, струја, зелена ограда, 400 м од базена Лакташи, тел. 051/282-772.

Продајем земљу у Челинцу крај ријеке Балатин, 3.900 м², може на парцеле, цијена м²/пет КМ, тел. 051/280-400.

Продајем земљиште у Гламочанима 3.300 м² воће и ораница са монтажним објектом, тел. 051/309-122, 065/329-733.

Продајем плац у Бијељини на одличној локацији, преко пута маркета "Темпо", 4.500 м², тел. 065/685-800.

Продајем плац од 432+51 м² у Залужанима изнад Бетоњаре, ул. Ненада Костића 63а, дозвољена градња, тел. 051/370-049; 065/537-344.

Продајем 500 м² и 1.000 м² земље уз асфалтни пут Бањалука - Сарачица, цијена 60 КМ/м², од центра шест км, папири 1/1, тел. 051/305-585, 065/607-482.

Продајем у Чесми стару кућу са 15.000 м² земље у рачун узимам стан, тел. 065/539-699.

Продајем три дунума земље, 1/1, Сарачица, струја, вода, крај главног пута, дозвољена градња, тел. 051/272-438; 066/977-719.

Бањалука -Трн продајем два плаца, по 1.000 м², тел. 065/569-294.

Продајем плац у Куљанима, струја, вода, телефон, канализација и кабловска, између цркве и зграда, површине 550 м², тел. 066/224-007.

Продајем 160 дунума земље и шуме у комаду, вода, струја - повољно, околина Слатине, тел. 065/177-606.

Продајем плац 1.000 м² крај главног пута близу Слатине, погодан за викендицу - врло повољно, тел. 065/386-249.

Продајем плац у Крупи на Врбасу, уз саму обалу ријеке, ограђено, постављена ладара, тел. 065/538-602.

Продајем више плацева у Трну, тел. 066/284-363.

У Горњој Пискавици продајем 3,5 дунума земље, повољно, тел. 258-613.

Продајем два плаца у ул. Франца Шуберта, насеље Лауш, плацеви од 500 и 706 м², асфалт, вода, канализација, цијена по договору, тел. 051/437-862.

Продајем плац, 600 м², ул. Новака Пивашевића, мјесна заједница Ада, тел. 065/644-713.

Продајем више плацева у Трну, 1 км од поште, дунум 35.000 КМ, тел. 066/019-357.

Продајем плац, 1/1, повољно, Гламочани, дозвољена градња, тел. 065/696-286.

Бањалука, иза касарне "Козара", продајем 3.500 м² плаца, тел. 065/569-294.

Бањалука, иза Царине продајем 3.578 м² земље, предвиђена хала, тел. 065/569-294.

Продајем плац од 600 или 1.000 м² у Слатини, у улици Младости, пут, струја и вода на плацу, грунт 1/1, тел. 051/462-488; 066/735-904.

Продајем четири дунума земље у Чокорским пољима, 200 м од коњичког клуба, папири уредни, вода и струја на парцели, тел. 066/646-702; 051/462-488.

Продајем 20 дунума земље, десет дунума шуме, старија кућа, вода, струја, пут, три км од бање Слатина, тел. 065/528-576.

Продајем плацеве у Великом Блашку, крај улице, близу Клашница, има вода, струја, телефон, цијена по договору, тел. 066/335-041.

Бањалука - Рамићи продајем два плаца, један од 1.000 м², а други од 500 м², тел. 065/569-294.

Продајем плац у улици Косте Јарића 16, тел. 065/567-286.

Продајем грађевинске плацеве у ул. Ж. Згоњанина од 600 до 800 м², дозвољена градња стамбених објеката П+1+М, тел. 066/528-897.

Продајем 3,8 дунума земље у Кобатовцима крај пута, дозвољена градња, тел. 065/921-883.

Продајем два плаца по 1.000 м² у Сарачици, цијена 30 КМ/м², тел. 051/305-585; 065/607-482.

Продајем четири дунума шуме и плац од 2,5 дунума земље код жељезничке станице у Јошавци, тел. 066/416-816.

Продајем плацеве у Лакташима на добром мјесту, тел. 065/584-802.

Продајем плац 540 м² у Пријаковцима, 1/1, струја, вода, асфалт до плаца, цијена по договору, тел. 051/385-370.

Продајем 15 дунума земље у Маховљанима код аеродрома поред пута Бањалука - Градишка, тел. 065/032-720.

Продајем повољно 1700 м² земље у Крупи на Врбасу, струја, вода, асфалт, повољно за кућу или викендицу, звати послије 17 часова, тел. 051/218-415.

Повољно продајем дунум земље за викендицу, од Клашница три км према Прњавору, крај асфалта, тел. 065/276-756.

Маховљани, продајем 27 дунума земље уз пут Бањалука - Градишка, тел. 065/569-294.

Продајем плац у Мотикама код цркве 1.110 м², 1/1, вода, струја, асфалт, тел. 065/329-733, 051/309-122.

Туњице, продајем десет дунума земље уз приједорску цесту, може и пет дунума, тел. 065/569-294.

Јаблан, продајем четири дунума земље, тел. 065/569-294.

Продајем плац у Шарговцу, 1/1, дозвољена градња, величина 940 м², тел. 051/388-094; 066/252-990.

Залужани, продајем 7.500 м² земље, могућ улаз и излаз од аутопута, предвиђена хала, тел. 065/569-294.

Продајем плац на атрактивној локацији у Мађиру, поглед на град 1/1 повољно, тел. 065/008-451.

Продајем плац у Лакташима, 600 м², повољно, дозвољена градња 1/1, тел. 065/297-493; 065/068-663.

Градишка - Драгељи, продајем 13 дунума земље, поред пута, од аутопута пет км, тел. 065/569-294.

Продајем осам дунума земље, 1/1 насеље Крајишник, Нова Топола, звати од десет до 19 часова, тел. 065/; 385-52-543-601; 065/629-039.

Продајем шуму са земљом 13 дунума у Љубатовцима, Лакташи, цијена 13.000 КМ, тел. 051/355-872; 00381/64-9113574.

Продајем плац иза "Интерекса", 600 м², тел. 066/130-333.

Продајем два плаца од 500 м² у Тузланској 14 у Бањалуци, тел. 065/279-642.

Продајем 4.000 м² земље, Чокорска поља, папири 1/1, крај пута, тел. 065/178-581.

Повољно продајем 6.000 м² земље у Рамићима код "Униса", тел. 065/684-212.

Продајем више грађевинских плацева у Шарговцу вел. 500 м² појединачно или заједно вл. 1/1 цијена већ од 20 КМ/м², тел. 066/294-247.

Продајем плац, 1.000 м², Дебељаци - Гавранићи, погодан за викендицу, цијена по договору, тел. 065/900-282; 051/424-122.

Продајем плацеве у Павловцу, цијена повољна, тел. 065/902-744.

Продајем два дунума земље, повољно за виноград у селу Милошевци, Лакташи, тел. 217-986.

Продајем плацеве у Шарговцу, струја, вода, папири уредни, 1/1, тел. 00497 31 723-614.

Бањалука - Драгочај, продајем седам дунума земље од приједорске цесте 80 м, тел. 065/569-294.

Продајем десет дунума земље уз пут Куљани - Рамићи у Куљанима код Бањалуке, тел. 065/569-294.

Продајем плац 3.648 m^2 у Куљанима, асфалт, струја, вода и телефон, тел. 051/464-360; 066/408-499.

Продајем плац, 500 m^2, крај асфалта, папири 1/1, ул. Тузланска 76, дозвољена градња, Старчевица, тел. 051/424-876.

Продајем у Шушњарима два дунума земље, тел. 065/797-368.

Продајем на Старчевици земљу, 30.000 m^2, са погледом на град, тел. 065/698-012.

Продајем више плацева у Дервишима, 580, 620 и 640 m^2, вода и струја, тел. 065/698-012.

Продајем земљу, 6.700 m^2, у Мишином Хану, уз магистрални пут за Приједор, тел. 065/698-012.

Продајем плац 680 m^2 у Гламочанима, вода, струја, повољно, тел. 065/622-173.

Продајем два плаца у Шарговцу (код продавнице "Јабука"), 1300 и 1200 m^2, уредна документација, 1/1, тел. 385 44/535-503.

Продајем плац у Јаблану горњем, 3.700 m^2, цијена 16.000 КМ, тел. 065/811-058.

Продајем плац од 1.000 m^2 са подуметом, цијена 20.000 КМ, налази се близу Клашница, тел. 066/931-671.

Продајем мање плацеве, цијена повољна, налазе се на почетку Јакуповаца, близу аутопута, тел. 066/467-752.

Продајем плац од 950 m^2 у Горњем Дракулићу, папири уредни, 1/1, тел. 066/225-568.

Продајем плац на мору 227 m^2, Милна - Брач, цијена повољна, папири уредни, пут, вода, струја, тел. 065/032-930.

Продајем четири дунума земље, а може и мање, у Јаблану, папири 1/1, тел. 065/657-744.

Продајем земљу у Друговићима, четири дунума, тел. 051/318-170.

Повољно продајем грађевински плац у Ади, Бањалука, са грађевинском дозволом, за изградњу стамбено-пословног објекта По+П+4, тел. 066/709-382.

Продајем четири дунума земље поред главног пута у Чардачанима, тел. 051/501-634.

Продајем земљу поред воде, 3.400 m^2, Горња Пискавица, на 19 км од Јованић млина, тел. 310-062.

Продајем плац од 200 m^2 у Билицама, Вруље код Шибеника, тел. 065/410-485; 065/971-583.

Продајем повољно у близини бање Слатина девет дунума земље, са потоком, тел. 065/526-679.

Продајем плац 895 m^2 на којем се налази пословни простор 36 m^2 у улици Душана и Владе Копање 12, Лауш, тел. 065/516-850.

Продајем плац у Барловцима, 1300 m^2, близу касарне у Залужанима, цијена 13.000 евра, тел. 066/294-008.

Продајем два дунума земље у Мотикама вођњак, струја, вода, ограђено, објекат 40 m^2 усељиво, тел. 066/129-420.

Продајем повољно два дунума земље у Шушњарима уз ријеку погодно за викендице, тел. 066/175-988.

Продајем плац на аутопуту, тел. 065/091-091.

Продајем плац 700 m^2, Лауш, тел. 051/308-895; 065/303-811.

Продајем плац у Шушњарима повољно дозвољена градња, звати од 19 до 21 час, тел. 051/467-557.

Продајем плац у Челинцу струја, асфалт урађена прва етажа, тел. 065/691-612.

Продајем грађевински плац од 1.320 m^2, улица Књаза Милоша, дозвољена градња објекта 20x11 м (П+2), тел. 065/763-941.

Продајем плац, 1.830 m^2, у Шаргградској, дозвољена градња, цијена по договору, тел. 065/706-061.

Продајем повољно шест дунума земље у Чесми, власништво 1/1, може замјена за мањи стан у Бањалуци уз моју доплату, тел. 065/141-668.

Продајем плац у Трну, 2.000 m^2, са грађевинском дозволом за градњу објекта, тел. 066/913-106.

КУПОВИНА

Купујем земљу код петље у Тополи, уз аутопут, тел. 065/685-800.

Купујем локацију за изградњу пословно-стамбеног објекта величине до 2.000 m^2 у Бањалуци, зона 1 или 2, тел. 065/518-882.

КИОСЦИ

ПРОДАЈА

Продајем киоск фабрички рађен, вода, струја сат, Старчевица, тел. 438-593.

Продајем метални киоск четири m^2 са тендом и инвентаром, добро очуван, цијена 1.300 КМ, тел. 065/988-140.

ИЗДАВАЊЕ

Издајем киоск седам m^2, код Гимназије, Бањалука, са свом документацијом, тел. 066/333-823.

СОБЕ

ИЗДАВАЊЕ

Издајем собу са кухињом и купатилом, посебан улаз (дворишна кућа), тел. 051/214-472.

Издајем намјештену собу мушкарцу, код Зеленог моста, тел. 065/429-544.

Издајем намјештену, двокреветну собу у згради, Обилићево, радницима - студентима, плаћање унапријед, тел. 065/663-769.

Издајем собе за самце код аутошколе "Волан", цијена 80 КМ, ул. Анке Дракулић 42, тел. 065/697-062; 051/532-413.

Издајем дјевојкама двокреветну собу, насеље Петра Прерадовића у ул. Гарсије Лорке 23, трећи спрат, тел. 065/228-768, 051/314-779.

Издајем двије двокреветне собе намјештене, преко пута ресторана "Орхидеја" ул. Козарска 20 Бањалука, тел. 066/044-710; 051/211-545.

Издајем намјештене собе дјевојкама, посебан улаз, кухиња, дневни боравак, WC, купатило и централно гријање, тел. 065/892-206.

Издајем једнокреветну собу у насељу Обилићево, тел. 065/742-677.

Издајем намјештене собе код "Ла Нине", Центар 2, Бањалука, тел. 065/974-535.

Издајем намјештену собу у ул. Јасимира Матчића, тел. 454-568.

Издајем намјештену собу у центру града уз коришћење кухиње, купатила и телевизора, тел. 066/896-438.

Издајем у Бањалуци, центар, једнокреветну собу, употреба кухиње, 150 КМ са режијама и преноћиште 20 КМ, тел. 065/384-318.

Издајем двјема дјевојкама собу у стамбеној згради, Борик, тел. 066/219-543.

Издајем једнокреветну собу ул. Гаврила Принципа 30, Обилићево, тел. 065/006-068.

Издајем мушкарцу једнокреветну собу, кабловска, интернет, гријање, посебан улаз, тел. 466-642.

Издајем једнокреветну собу за млађе запослене особе, центар, сви услови, тел. 066/414-042.

Издајем двокреветну и једнокреветну собу у приватној кући, кухиња, купатило, паркинг, у Борику, тел. 051/251-182; 065/664-698.

Издајем двокреветну собу у стамбеној згради, купатило, кухиња, кабловска ТВ, Борик, тел. 051/251-182; 065/664-698.

Издајем велику намјештену собу у Новој вароши, ул. Паве Радана, без газда, одвојен улаз, погодно за раднике, тел. 066/606-556.

Издајем једнокреветне собе - стан за студенте, Обилићево, близу факултета, тел. 065/058-989.

Издајем двокреветну намјештену собу у згради по лежају 125 КМ, насеље Обилићево, тел. 065/809-884.

Издајем двјема дјевојкама намјештену собу, употреба купатила, веш-машине, цијена 100 КМ + режије, тел. 066/930-628.

Издајем собу код Медицинског факултета, центар, Бањалука, тел. 066/300-994.

Издајем једнокреветну собу, ул. Солунска 47 код "Нешковић осигурања", тел. 051/217-502.

Издајем собу са купатилом, посебан улаз и струја, у близини АШ "Волан", тел. 065/623-885; 051/454-304.

Издајем собу, приземље куће, посебан улаз, централно, кухиња, купатило, близу центра, тел. 065/228-840; 051/211-892.

ВИКЕНДИЦЕ

ПРОДАЈА

Продајем срећену усељиву викендицу-кућу, 30 m^2, на два дунума земље под воћем, Горњи Кадињани код Слатине, тел. 065/774-368; 387 65/402-748.

Продајем викендицу у Чардачанима, струја, вода, шупа и воћњак, на 1000 m^2, тел. 065/982-980; 051/312-102; 387 66/461-293.

Продајем викендицу у Кобатовцима, општина Лакташи, тел. 065/620-186.

Продајем викендицу и 1.500 m^2 плаца (воћњака) у Ријечанима код Лакташа, грађевинска, урбанистичка дозвола, 1/1, хитно, тел. 065/636-545.

Повољно и хитно продајем викенд кућу и два дунума земље, Нови Град, тел. 065/313-261.

Продајем викендицу, тврда градња и два дунума земље, 1/1, све ограђено (Бошковићи) Алексићи, општина Лакташи, тел. 066/683-034, 457-103.

Продајем викендицу на Палама поред хотела "Панорама" 60 m^2 и дунум земље, изузетна локација, тел. 00381 65/396-710.

Продајем викендицу, 40 m^2, пет дунума земље, воће, све у огради, осам км од града, може замјена за стан, тел. 066/542-342.

Продајем имање код Клашница, већу викендицу, вода, струја, телефон, већи воћњак папири уредни, тел. 051/783-583.

Продајем викендицу - кућу у Шушњарима, тел. 065/797-368.

Продајем викендицу 77 m^2 и два дунума плаца у у Зеленом виру, вода, телефон, струја, интернет, тел. 065/657-553.

Продајем викендицу са воћњаком у Слатини, тел. 065/307-631.

Продајем викендицу на путу Бањалука - Јајце, осам КМ од града, има воду и струју и све папире за викендицу, тел. 065/955-895.

Продајем викендицу (девастирана) код Слатине у Г. Кадињанима 18 км од Бањалуке, асфалт, струја, воће, ограда, четири м од ријеке, тел. 065/319-295.

Продајем викенд кућу на Крчмарицама, три дунума земље под воћем, вода, струја, асфалт, тел. 066/449-683.

Продајем викендицу са плацем од 1.120 m^2 у Великом Блашку, општина Лакташи, тел. 051/305-269.

ИЗДАВАЊЕ

Издајем викендицу у Кнежеву 4+1 лежаја, 30 КМ дневно, минимално седам дана, тел. 065/811-058.

МОТОРНА ВОЗИЛА

ПРОДАЈА

Продајем "форд ескорт" караван, 1.6 кубика, 16 V, бензин, 1997. г. п., регистрован до децембра 2012. године, клима, серво, ABS, ел. подизачи, аир бег, тел. 065/528-238.

Продајем "фијат пунто 1.9 JTD", 2001. год. троја врата, клима, серво, ел. подизачи, регистрован. Цијена 4.500 КМ. Телефон 065/694-343.

Продајем "опел астру 1,7", 2001. г., регистрована до краја године, 220.000 км, тел. 387 66/888-718.

Продајем "опел калибра" 2.0i, 16v, 1991, клима, црна металик, борбет, КН, истиче регистрација, хитно, 2.850 КМ, без замјене, Бањалука, тел. 387 65/485-955.

Продајем "ауди 2", г. п. 1992, гас и бензин, тел. 066/426-471.

Продајем "VW sharan" 1,9 TDI крај 2004. год. аутоматик, у одличном стању, фул опрема, тел. 065/642-920.

Продајем "октавију" 1,9 SDI, г. п. 2000. или мијењам за јефтиније возило, тел. 066/426-471; 066/426-471.

Продајем ауто "пасат" 2002 с пуно опреме плави TDI, тел. 051/551-096; 066/182-572.

Продајем или мијењам аутомобил "рено 21 невада", дизел, караван, г.п. 1992, за новије уз мању доплату, тел. 066/825-184.

Продајем "голф" GTI, 1992. год., регистрован до марта 2013. г., 3.500 КМ, тел. 065/275-981.

Продајем приколицу за превоз возила, истекла регистрација, тел. 065/513-672.

Продајем "пасат 5" 1.9 TDI, г. п. 1999, плава боја, прешао 186.000 км, тел. 066/072-531.

Продајем "фолксваген цета" 1,6 D, у возном стању, регистрован, 1983. годиште, цијена 800 КМ, тел. 065/867-002.

Мотоцикл NSU и Moto Guzzi, 52. год., тел. 065/513-795.

Фелге 16, "тојота", пет рупа, петокраке, тел. 065/513-795.

Продајем "голф" GTO, 1991. г. п., регистрован до 3/013, цијена 3.500 КМ, тел. 065/910-183.

Комби МВ 100 дизел, повишени, 92. г. п., мотор и лимарија добри, повољно, може замјена за шип, тел. 065/297-493; 065/068-663.

Ал-фелге 14 "пунто фијат", тел. 065/513-785.

Продајем "кадет суза" 87. годиште, бензин, гас, истекла регистрација, 1.000 КМ, "кадет суза" 1,6 D 87. рег. до 12.12, тел. 066/944-700.

"Нисан" турбодизел 2,3, 88. годиште, у одличном стању, повољно, лимузина, тел. 065/297-493; 065/068-663.

Продајем "фолксваген вента", г. п. 1997, 1.9. TDI, 81 KW, регистрован, повољно, тел. 065/638-248.

Продајем "опел 1.2", г. п. 1975, регистрован до краја 2012, у добром стању, цијена 1.050 КМ, Бањалука, тел. 065/419-294.

Продајем "мерцедес" Ц220, 2002. годиште, црни, екстра стање, тел. 065/622-173.

Продајем "опел зафиру" 2,0 DTI, 2004. г., први власник, 168.000 км, цијена 12.000 КМ, тел. 065/696-478.

Продајем "форд фијесту" 1,25 16V, г.п. 1998, нова, регистрација, 138.000 км, цијена 3.700 КМ, тел. 065/696-478.

Продајем "голф 1", дизел, 1.6., 1983 г.п., регистрован + двије зимске гуме, цијена 1.200 КМ, тел. 065/222-940.

Продајем "пежо 306", 1,9 дизел, 1995. г. п., у одличном стању, тел. 065/528-247; 051/454-066.

Продајем "ситроен ксара" регистрован до децембра 2012, тел. 065/526-282.

Продајем "опел корсу" г.п.1989, цијена по договору, тел. 065/751-290.

"Пасат" дизел, 1600 турбо, дизел караван, повољно, црна боја, 1987. г.п. одличан, тел. 065/297-493; 065/068-663.

Продајем "мерцедес А класе, 1,7 CDI", 2001. г. п.у супер стању, тел. 065/528-247;.

Продајем четири љетне гуме 225/55 Р16, половне "мишелин" 205/55Р16, двије "тигар" М+S у добром стању, тел. 065/942-194; 051/501-180.

"Мерцедес " 250 дизел, повољно, трула вишња, у одличном стању наше табле, 4500 КМ, могућа замјена, тел. 065/297-493; 065/068-663.

Продајем "мерцедес ", геншер 300 дизел 1985. год. урађена генералка мотора, тел. 051/924-198, 063/893-982.

"Мерцедес 200" дизел 124 - 123 у одличном стању повољно, цијена 2800 КМ, тел. 065/297-493; 065/068-663.

Продајем "голф 2", прва регистрација 1994. год., четворо врата, црвени, у добром стању, тел. 065/611-359.

Продајем хитно и јефтино "BMW" дизел 87. г.п. регистрован до децембра, тел. 065/279-176.

Продајем "голф II", 1988. г.п., 1,3 гас - бензин, цијена 1.000 евра, тел. 065/313-261.

Продајем "мерцедес 190 D", 1992. годиште, црни, аларм, централна, шибер, ABS, ал фелге, регистрован до 1/013, тел. 065/428-178.

Продајем мотоцикл стар двије године, тел. 065/631-613.

Продајем "пежо 309", бијеле боје, годиште 1989. кубика 1.350, није регистрован, цијена 800 КМ, тел. 065/001-897.

Продајем "голф 1" TD 1,6, г. п. 1983, регистрован 9/2012, цијена 1.000 КМ, тел. 065/957-312.

Продајем камион "форд бедфорд" носивости пет тона, повољно, исправан, очуван, у врло добром стању, ал. странице каросерије, нерегистрован, цијена по договору, тел. 065/644-550.

Продајем "голф 2" у добром стању, регистрован до краја године, тел. 065/580-337.

Продајем "пежо 306" 1,9 дизел, 1995. годиште, у супер стању, тел. 065/528-247;.

Продајем ципо "хјундаи санта фе" 2,00 црни, 2001. г., тел. 051/215-656.

Продајем "југо 45", 1989. година производње у исправном стању, није регистрован, цијена 500 КМ, тел. 065/598-390.

Продајем "голф" 1,6 D, 1985. годиште, регистрован до 11.3.2013, очуван, повољно, тел. 065/483-945.

Продајем "форд фијесту" 1.8 дизел, г. п. '95, регистрована, 2.100 КМ, тел. 066/008-958.

"Ланчија" 999 $цм^3$, одлична, 89. г. п., повољно, добар мотор и лимарија, тел. 065/297-493; 065/068-663.

Продајем "лагуну" 1,9 D, тел. 066/256-211;.

Продајем "рено лагуну" караван, 2002. г. п., дизел. 1,9 цца, 88 KW, регистрована до 11/012, цијена 8300 КМ, тел. 066/942-194;051/501-180.

Хитно продајем "мерцедес 190", 1984. г. п., мотор је у лошем стању, тел. 066/709-383.

Продајем "мерцедес Е 300", г.п. 1997. у одличном стању, тел. 065/631-613.

Продајем "југо", 1.1 темпо, 2000. годиште, црвени, регистрован, очуван,, тел. 065/611-359.

Продајем аутомобил "lancia-Y", г.п. крај 1999, регистрована 12/012, у одличном стању, цијена 3.300 КМ, тел. 065/891-799.

Продајем "нисан патрол" 3.0 DTI, г. п. 2001, у одличном стању или мијењам, тел. 065/515-393.

Продајем "рено 9" дизел веома очуван а мала потрошња, звати од 19 до 21 час, тел. 051/467-557.

ПОТРАЖЊА

Откупљујем све врсте возила која су за отпис до 300 КМ, тел. 065/859-069.

ДИЈЕЛОВИ И ОПРЕМА

Продајем четири гуме 185/65Р14 континентал, као нове, цијена 220 КМ, тел. 38765/546-398.

Продајем двије гуме, 155р 12 са фелгама "нд нисан", тел. 065/931-383.

Продајем ауто-приколицу, цијена повољна, тел. 255-793.

Продајем четири гуме, алу. фелге 205-65-15, тел. 065/931-383.

Продајем четири љетне гуме 225-65-16 и четири зимске 205-65-15 са ал. фелгама BV, тел. 065/931-383.

Продајем "лављу канџу" против крађе возила, лијева врата за "голф 2" и резервни точак 175/65/13, тел. 065/688-888.

Евро кука "омега Б", тел. 065/513-795.

Продајем пет ауто-гума "brixston", 195 х 65 х 15, укупно 100 КМ, комад 25 КМ, тел. 065/682-202.

Продајем штопке за BMW 318, цијена повољна, тел. 065/767-863.

Продајем четири половне гуме 215/55/16 "brixston", у добром стању, цијена 100 КМ, тел. 065/828-437.

Продајем дијелове за теренска возила "тојота", "мицубиши", "нисан" итд., тел. 065/515-393; 051/355-730.

Продајем летву волана, полуосовине, мјењач за "голф 3", тел. 065/931-383.

Продајем гуме 235-50-18, тел. 065/931-383.

МАШИНЕ И АЛАТИ
ПРОДАЈА

Продајем вибро жабу "хонда" у одличном стању, цијена 1.000 КМ, тел. 387 65/546-398.

Продајем хидрауличну дизалицу за подизање камиона, подиже терет до 65 тона, цијена по договору, тел. 065/034-768.

Продајем машину за обраду дрвета, за израду жљебова, бродског пода, ламперије, тел. 065/034-768.

Продајем токарски строј са комплет алатом, тел. 065/721-732.

Продајем стубну угаону бушилицу за метал, "металац СБ-2 професионал МК-2", исправна, као нова, повољна цијена, тел. 066/814-693.

Линија за дејонизацију воде, оригинал, велики капацитет, повољно, могућа замјена, тел. 065/297-493; 065/068-663.

Продајем миксер за сластичаре, 15 литара, тел. 065/925-186.

Продајем машину за производњу ферт гредица, тел. 065/523-081.

Продајем машину за обраду дрвета за израду жљебова, бродски под, ламперија и остало, тел. 065/034-768.

Продајем нову машину за резање керамичких плочица, повољно, тел. 066/946-555.

ТРГОВИНА
ПРОДАЈА

Продајем комплет инвентар за трговачку радњу, каса, вага, фрижидери, полице, тел. 065/214-295.

УГОСТИТЕЉСТВО
ПРОДАЈА

Продајем гостиницу са шест соба за спавање, на плацу од 660 м², дозвољена градња у граду, тел. 065/513-006.

Продајем угоститељску опрему (кафић) и већу тенду, тел. 051/215-656.

Продајем металне баштенске столове и столице, пецану са ростф. ражњевима, двије тенде 6х2 м и осталу угоститељску опрему, тел. 065/716-655.

ЗАНАТСТВО
ПРОДАЈА

Продајем комплет опрему за мању пржионицу кафе свега 1.000 КМ, тел. 051/211-135.

ПОЉОПРИВРЕДА
ПРОДАЈА

Продајем приколицу за трактор са двије осовине, тел. 065/513-672.

Продајем плугове обртаче, тел. 065/931-383.

Вршим фрезање башта на релацији Пријечани - Шушњари - Чардачани, тел. 065/513-672.

ГРАЂЕВИНАРСТВО
ПРОДАЈА

Продајем PVC прозоре (13 комада), 125 х1 25 цм, увоз Њемачка, цијена повољна, тел. 051/413-649; 061/612-347.

Продајем стару кровну грађу, добро очувана, вјенчанице, рогове, цријеп, лимарија, храстове дireke, цијена повољна, тел. 065/468-312.

Продајем резану грађу повољно, кућна достава, тел. 065/229-050.

Продајем стари клесани камен од срушене куће, тел. 066/477-515.

Продајем пластичну каду 70 х 120 цм, некоришћену, цијена 120 КМ, тел. 065/988-140.

Продајем виљушкар, тел. 065/523-081.

Продајем храстов паркет "С" класе (стандард), 400х42х16 мм, тел. 065/617-033.

Продајем дрвену столарију са ролетнама, гаражна врата, све у добром стању, цијена приступачна, тел. 066/516-555.

Продајем собна врата, 80х205 цм, тел. 065/616-977.

Продајем кровну конструкцију са стропним гредама од суве храстове грађе за кућу или викендицу величине 5х6 м, тел. 065/611-654.

КУПОВИНА

Купујем салонит плоче, 50 комада, половне или нове са осам ребара, тел. 051/316-244; 065/919-895.

РАЧУНАРИ
ПРОДАЈА

Половни рачунари са јаким и квалитетним дијеловима, са и без монитора, гаранција. Пентијум IV, цијена 200 КМ. Amd dual core, цијена 330 КМ, тел. 066/247-777.

МУЗИКА
ПРОДАЈА

Продајем хармонику од 96 и 60 басова, цијена по виђењу, тел. 065/206-060.

АПАРАТИ ЗА ДОМАЋИНСТВО
ПРОДАЈА

Продајем ТВ "грундиг", посљедња генерација, у одличном стању, повољно, тел. 387 65/516-441.

Продајем ел. штедњак, "Corona" (Сло), пукло стакло, цијена по договору, тел. 065/471-260.

Продајем електрични шпорет, гас-струја у одличном стању, цијена повољна, тел. 065/032-930.

Продајем нов уградбени шпорет, комбинација гас-струја, повољно, тел. 065/034-768.

Продајем покретну климу, тел. 065/513-795.

Продајем повољно шпорет на чврсто гориво "пламен", скоро нов, тел. 051/280-791.

Продајем повољно замрзивач "горење", 210 литара, тел. 065/358-888.

Продајем замрзивач, 320 л, цијена по договору, тел. 051/460-698.

Продајем замрзивач ладичар "горење", повољно, ТВ "горење" као нов, повољно, звати од 19 до 21 час, тел. 051/467-557.

Продајем ТВ "самсунг", сива боја, екран 51 цм, цијена повољна, у исправном стању, тел. 065/337-079.

НАМЈЕШТАЈ
ПРОДАЈА

Хитно продајем тросјед, двосјед, фотељу и табуре, цијена 250 КМ, тел. 051/319-521.

Продајем дупли судопер са висећим елементима за кухињу, тел. 066/426-471.

Продајем регал, трпезаријски сто, комоде, и др. собни и кухињски намјештај, и уређаје, повољно ради селидбе, тел. 066/546-523.

Продајем угаони лежај на развлачење, повољно, тел. 065/518-857.

Продајем намјештај - спаваћу собу, дневни боравак и бијелу технику, тел. 065/421-176 или 066/323-246.

Продајем двосјед, тросјед и фотељу у одличном стању, повољно, тел. 065/234-342; 051/464-012.

Продајем регал, комоду, витрину и угаону гарнитуру, "симпо", повољно, тел. 066/704-295; 051/305-702.

Дајем инструкције из конструисања за ученике техничке школе и упутства за матурске радове, тел. 065/175-855, 051/255-727.

Продајем уградни елемент за уградни фрижидер "фронта", беж боје, повољно, тел. 065/980-038.

Продајем гарнитуру "Подградци", тросјед, двосјед и фотеља, дрвени рукохвати, цијена 200 КМ, тел. 066/338-755.

Продајем фрижидер у комбинацији са горњим замрзивачем, Горење, тел. 066/704-295.

Продајем намјештај, два монитора, кафе-апарат, тел. 461-093, 065/380-822.

Продајем гусану пећ 35.000 калорија и циркулациону пумпу за централно гријање, тел. 051/501-642; 065/658-758.

Продајем шпорет на дрва "хелиос" 70х50, повољна цијена, тел. 461-108.

Продајем скоро нов угао, веома повољно, тел. 051/216-498, 065/233-508.

УСЛУГЕ
ОСТАЛО

Квалитетна и стручна израда семинарских, дипломских и магистарских радова, биографија, презентација и превода текстова са енглеског, тел. 387 65/329-448.

Постављање ауто-фолија на комплетну каросерију возила www.autofolijazoran.blogspot.com, тел. 387 65/295-763.

Сервис телевизора, музичких линија, појачала и сличних уређаја, превоз и дијагноза бесплатни, тел. 051/435-000; 387 65/965-291.

Услуга професионалног превођења, енглески, грчки, попуна апликација за визе, интернационалне пројекте, конкурсе, тел. 065/880-186; 387 65/404-140.

Брзо, квалитетно и са гаранцијом радим водоинсталације и канализацију, као и ситне поправке, тел. 38765/546-390.

Дајем инструкције из њемачког језика за све узрасте и преводим текстове, тел. 065/672-082.

Правим све од жељеза, ограде, надстрешнице, сталаже, наткривам балконе, гаражна врата, заштитне решетке итд., тел. 065/600-993.

Професор енглеског језика даје часове (шест КМ) и инструкције (осам КМ), преводи текстове и докумената, судски тумач - преводилац, тел. 065/938-401.

Нудим услуге кречења, глетовања, унутрашње фасаде радим и демит фасаде и керамику, тел. 066/536-311.

Физиотерапеут пружа услуге комплетне и парцијалне масаже у вашем дому, тел. 065/373-906.

Пружам услуге клања малих и великих свиња, телади, јагњади итд., тел. 065/566-181.

Поправљам оквире наочара свих врста, брзо и квалитетно, Алеја Светог Саве бр. 16, тел. 051/318-227.

Радим све водоинсталатерске послове, уз гаранцију, тел. 051/272-647; 065/304-476.

Дајем инструкције основцима из математике, тел. 065/668-947.

Електричар врши замјену дотрајале опреме, поправља старе и уграђује нове електроинсталације, тел. 065/418-878.

Димњачар - чистим димњаке, централне пећи и котлове за гријање, тел. 051/483-144; 065/670-639.

Сервис гумених и PVC чамаца, монтажних базена, рибарских и ронилачких одијела, душека, варње и пластике, тел. 065/990-944.

Израђујем предмете од дрвета за домаћинство (столове, столице, стијене...), тел. 065/388-044.

Дајем часове математике ученицима и студентима, цијена часа дијели се с бројем полазника, тел. 051/465-553; 066/430-105.

Инструкције из математике ученицима основних и средњих школа даје професорка математике, тел. 065/481-325.

Кречење, глетовање, тапете, унутрашње фасаде, хидроизолације, декорације, ригипс, ламинат, керамика, адаптација, санација и завршни радови, тел. 066/449-783.

Израђујем шамоте за шпорете, "алфе" седмице и деветке, шамотирам и остала ложишта, тел. 051/350-923; 065/831-729.

Нудим услуге личног осигурања - тјелохранитељ, тел. 066/386-591.

Искусан кућни мајстор обавља све врсте кућних послова, електро и водоинсталације, молерај, браварске послове и остало, врло квалитетно и професионално, тел. 065/980-038.

Машинске глазуре, фасаде, молерај, санације, тел. 066/777-377.

Услуге прања и сушења свих врста тепиха, превоз по потреби обезбијеђен, тел. 051/371-700; 065/885-944.

Чишћење генерално, стамбених простора, дубинско прање намјештаја, тепиха, аутомобила, уз повољну цијену и гаранцију, тел. 065/898-589.

Бесплатно одвозим старе вешмашине, шпорете, замрзиваче, каде, радијаторе и сл., тел. 065/898-589.

Наставница математике држи инструкције ученицима основне школе, тел. 051/302-196.

Цртам слике на надгробним споменицима, обнављам старе слике, клешем и обнављам слова и бројеве, тел. 065/663-449; 051/365-125.

Електричар уграђује, поправља инсталације, мијења гријаче, термостате, индикаторе, расвјетна тијела, аутоматске осигураче и осталу опрему, тел. 066/858-688.

Учитељица са искуством даје по повољној цијени инструкције ученицима од првог до петог разреда, тел. 065/956-000.

Држим инструкције за ученике од првог до петог разреда основне школе из српског језика и математике, тел. 065/343-633.

Санације купатила, стана, поправке, монтаже, молерај и остало, тел. 065/882-511; 065/303-945.

Искусан мајстор обавља лимарско браварске радове, брзо и квалитетно, тел. 065/513-672.

Превоз људи и робе са радном снагом, "мерцедес" комби "спринтер", може и иностранство, тел. 065/011-183.

Професор математике даје инструкције ученицима и студентима. По потреби долазимо на адресу, цијена повољна, тел. 066/233-318.

Квалитетно и са гаранцијом радим све врсте водоинсталатерских радова, тел. 065/633-187.

Бесплатно одвозим шпорете, фрижидере, каде, радијаторе, лимове и жељезо, тел. 065/513-672.

Архитекта са лиценцом ради пројекте стамбених, стамбено-пословних објеката и хала (легализација и новоградња), тел. 065/644-526.

Инструкције из математике за ученике основних и средњих школа, двочас 15 КМ, долазим код вас, тел. 065/562-027.

Градимо ранчеве, правимо камине, пецане и фонтане, тел. 066/256-211.

Жена 40 година чувала би кућу или стан са двоје одрасле дјеце, тел. 065/305-349.

Озбиљна жена, чувала бих старију особу или дијете, тел. 065/521-124.

Израђујем металне ограде, капије, надстрешнице, затварам балконе и све остало од метала, тел. 051/463-329; 065/321-392.

Инструкције за учене основцима, стручно и повољно, тел. 051/257-560; 061/926-051.

ВКВ молер, брзо, квалитетно и повољно радим комплетан молерај, глетовање, кречење и лакирање столарије, тел. 065/032-930.

Лијепим керамичке плочице, повољно дајем гаранцију, тел. о51/272-647, 065/304-476.

Физиотерапеут - мануелна масажа, повољно, тел. 066/842-368.

Учитељица у пензији - инструкције, помоћ дјеци у савладавању наставног градива, тел. 066/008-958.

Брусим и лакирам паркет и бродски под, тел. 065/178-743.

Електричар - уградња, замјена аутоматских осигурача, интерфона, гријача, стубишних аутомата, расвјете, индикатора, инсталација. Долазак бесплатан, Бањалука. Хитне интервенција 0-24, тел. 065/566-141.

Проштопавам одводе и канализације, тел. 065/304-476.

Помагала бих старијим особама, повремено или стално, тел. 065/876-450.

Пружам услуге машинског цијепања дрва хидрауличном цјепалицом, тел. 065/345-604.

Наставница математике и физике даје инструкције ученицима основне школе, тел. 051/ 212-669.

ГАРДЕРОБА
ПРОДАЈА

Продајем и издајем вјенчанице са комплетном опремом, повољно, тел. 065/491-942.

Продајем половну гардеробу из Њемачке, 300 кг, 600 КМ (један кг - двије КМ), тел. 051/924-198, 063/893-982.

Због затварања бутика продајем женску и дјечију гардеробу, све 2-3 КМ, тел. 065/680-861.

Продајем више половних мушких одјевних предмета и ципела за

старије и млађе за љето и зиму, повољно, тел. 051/307-514.

КУПОВИНА

Купујем бијели шешир, не сламнати, тел. 066/752-436.

РАЗНА РОБА
ПРОДАЈА

Продајем степер-орбитрек, у одличном стању, из увоза, цијена 190 КМ, тел. 387 65/516-441.

Продајем гробницу са шест мјеста на гробљу "Св. Пантелија" у Бањалуци, тел. 065/940-958; 387 65/615-106.

Продајем или изнајмљујем 150 дрвених пуцева, висина 2,8 м, тел. 066/944-700.

Продајем бицикл "нису-претис", произведен 1966. године у одличном стању, тел. 065/034-768.

Продајем бетонску гробницу са четири сандука у гробљу Дракулић, тел. 051/380-798.

Продајеј икону Св. Георгије у храстовини 50х35, продајем имање, кућа и четири дунума земље, Лакташи, тел. 066/949-117.

Продајем видео-рикордер "сони" за 40 КМ, тел. 066/946-555.

Продајем пунилицу за креме и масти, ул. Д. Кошчице 22, тел. 065/526-532.

Продајем два гробна мјеста на Градском гробљу, тел. 066/953-305.

Продајем "витафон" цијена повољна, тел. 065/054-737.

Продајем кољеву пећ, добро очувану, у функцији, тел. 065/511-050.

Продајем двије умјетничке слике, сликар Кевић, хитно и повољно, тел. 066/946-555.

Продајем бетонирано гробно мјесто за двије особе, гробље "Свети Марко", тел. 051/826-044; 051/437-064.

Продајем прозор и врата балконска, остакљено и PVC ролетне вањске са носачима, четири ком. очувано, све за 100 КМ, хитно је, тел. 065/548-744.

Продајем нову металну цистерну, 3.500 литара, тел. 065/920-111.

Продајем нове дјечје кревеце, дим. 120 х 60 цм, цијена 130 КМ, тел. 065/687-935.

Продајем шивећу машину марке "паф", цијена по договору, тел. 065/529-275.

Продајем једно гробно мјесто (могућност прављења четири мјеста) у Православном гробљу у Борику, Бањалука, тел. 066/402-307.

Продајем хитно гумени чамац "маестрал" за четири особе, тел. 065/942-609.

Продајем нову дјечију собу због селидбе, тел. 066/422-365.

Продајем бицикл женски "нису-претис", произведен 1966. године, у одличном стању, тел. 065/034-768.

Продајем пржионицу кафе, млин, машину за паковање, све ново, цијена врло повољна, тел. 065/657-302.

Продајем четири странице и четири стуба за кавез јачем псу - стране 145х121 коцке 50х50 фи пет жица офарбана бијело, тел. 065/548-744.

Продајем млин "Мио Стандард" са више прикључака, тел. 051/532-558; 065/256-793.

Продајем гробницу, могућа два мјеста ограђена, без споменика, друго све готово Ченићи, тел. 281-674.

Продајем уникатну колекцију етно-предмета, погодну за поклоне за сваку прилику као и за продавницу - бутик, тел. 051/501-642; 065/830-352.

Продајем бетонске стубове разних дужина за мрежу и бодљикаву жицу, тел. 066/252-990; 051/388-094.

Продајем дјечији кревет, 140х70 цм, свјетлосива боја, цијена 70 КМ, тел. 065/962-762.

Продајем повољно преко 200 тегли са поклопцима, чисте (женама које праве зимницу), тел. 065/716-678.

Продајем нови биде и батерију, купљени у "Арт-декоу", цијена 140 КМ, тел. 051/215-639.

Продајем квалитетно балирано сијено, тел. 051/272-647.

Продајем хаубу са мотором за роштиљнице, 600 КМ, тел. 065/091-091.

Продајем багремово коље за ограде, винову лозу и пупљеве, тел. 065/206-060.

Продајем приједорску шљивовицу од плавих шљива, одличног квалитета, јака, укусна, погодна за све прилике - славе, крштења, свадбе, тел. 065/206-060.

Продајем дјечији замак на надувавање као трамболина величина 3х2,5 м погодан за играонице, тел. 066/704-295.

Продајем нову уређену бетонску гробницу са шест мјеста, обложена квалитетним црним мермером, гробље "Св. Пантелија", тел. 065/527-758.

Продајем јаја јапанске препелице веома повољно, тел. 066/037-872.

Продајем судопер лијеви, емајлирани као нов, микроталасну пећ са ротирајућим тањиром, као нова, 1,3 m^3 суве грађе, тел. 065/011-065.

Продајем гусани камин "упланд", нов купљен прошле године, цијена 380 КМ, тел. 066/516-555.

Продајем агрегат "татра" 30 KW 5.000 КМ одличан, тел. 065/932-112; 065/932-112.

Продајем алкатан цијеви, пет четвртина, осам бари, за воду, по повољној цијени, тел. 065/206-060.

Продајем фискалну касу "алтера" и кафе-апарат са млином, тел. 065/429-104.

Продајем повољно комплет сателитску антену за стране програме, тел. 051/465-797; 065/321-223.

Продајем два гробна мјеста на Новом гробљу Бањалука, прва зона, тел. 065/077-712.

Продајем инвентар за "браун" производе, тел. 065/034-768.

Продајем комплетну опрему за стоматолошку ординацију, тел. 065/526-714.

Продајем два гробна мјеста на гробљу Павловац код Бањалуке, тел. 065/566-996.

Продајем гробно мјесто за двоје, Ново гробље, Бањалука, тел. 065/398-605.

Продајем дјечији бицикл за узраст 5-15 година, тел. 065/811-058.

Продајем три "Баваријина" висећа стола, 12 висећих столица, 12 баштенских столица, половно, тел. 065/519-273.

Продајем гробницу са четири мјеста на Пердуовом гробљу, тел. 065/318-054.

Продајем кафе-апарат са млином и амбалажу за пиво и киселу воду, тел. 065/429-104.

Продајем двије нове механичке писаће машине, мања и већа, повољно, тел. 051/307-514.

Продајем глисер "балинер", 5,5 м, 115 КС, "еркури" са приколицом, регистрован, тел. 065/514-255; 065/411-111.

Продајем металну цистерну 2.200 л, неупотријебљену, Бањалука, тел. 066485-360.

Продајем ловачку пушку произвођача "Застава" Крагујевац са неолученим цијевима калибра 12, искључиво лицима са дозволом, тел. 066/264-693.

Продајем гасну тињалицу за башту кафића, нова, цијена 100 КМ, тел. 065/828-437.

Продајем пиштољ "ЦЗ 99" произвођача "Застава" Крагујевац, калибар девет мм, искључиво лицима са дозволом, тел. 066/264-693.

Продајем бетонску гробницу "шестицу" на новом дијелу Ребровачког гробља, тел. 065/510-996.

Продајем зидну електричну слику, жубор воде и цвркут птица, тел. 065/611-359.

Продајем нов слушни апарат "отикон", повољно, тел. 065/642-920.

КУПОВИНА

Купујем стари и ломљени златни накит, ланчиће, наруквице, прстење, зубно злато, дукате, тел. 387 65/983-661.

Купујем дијапројектор, тел. 051/316-244; 065/919-895.

Купујем половне цераде, тел. 051/316-244; 065/919-895.

Купујем прскалицу од десет литара, бакарну, тел. 051/316-244; 065/919-895.

КУЋНИ ЉУБИМЦИ
ПРОДАЈА

Продајем зечеве разних врста, тел. 051/381-851; 387 65/668-978.

Продајем или мијењам пса од четири мјесеца, босански барак за теријера, тел. 065/249-183.

Продајем штенад добермана, шест мјесеци, вакцинисана и очишћена од паразита, тел. 065/211-488.

ЗАПОШЉАВАЊЕ

Потребна три сарадника за допунски посао, ССС-ВСС, 25-55 година старости, заказати разговор до 13.5. 2012. г., тел. 387 65/831-627.

Потребна три сарадника за послове менаџера, ССС-ВСС, заказати разговор, тел. 387 65/831-627.

Момак, 22 г., радио би у кухињи или као ноћни чувар, хитно, тел. 387 66/047-126.

Озбиљан мушкарац 60 година тражи посао ноћног чувара, може сваки дан, тел. 065/215-455.

Потребна дјевојка за рад у кафићу у Бањалуци, тел. 066/989-511.

Озбиљна жена тражи посао чишћења кафића, љекарских ординација или пословних просторија, тел. 065/399-055.

Озбиљна жена тражи посао чишћења кафана и пословних простора, тел. 065/876-450.

Ресторану - пицерији MARCELLO потребан кувар - пица мајстор са радним искуством, тел. 051/349-700;
21567 + 21853 М.

Рачуновођа са лиценцом тражи посао, тел. 065/917-009.

Потребна два сарадника за маркетинг, додатни посао, минимум ССС или више образовање, тел. 066/247-277.

Тражим лакирера за рад у лакирници, тел. 065/526-339.

Озбиљна жена чувала би дјецу, радила у бутику или маркету, тел. 065/466-331.

Потребна дјевојка за рад у кафићу у Бањалуци, тел. 065/444-155.

Мушкарац, искрен и поштен, тражи посао возача комбија, кућног мајстора, електричара, чувара пословних телекомуникација, тел. 066/135-000.

Потребан месар са радним искуством у месници на Обилићеву, тел. 065/810-557.

Тражим посао, бутик, продавница и између осталог чување дјеце, тел. 065/723-150.

ТУРИЗАМ
ИЗДАВАЊЕ

Издајем двособан стан у Бијелој са повољним условима за љетовање, тел. 065/569-569.

Неум - повољно издајем апартмане смјештене уз море, тел. 063/327-098; 036/884-169.

ПОНУДА

Туристичка агенција "Хиландар" организује поклоничко путовање на Свету гору и Хиландар од 8. до 10. јула ове године, плаћање у ратама, тел. 065/644-500; 051/465-210.

Поклоничка агенција СПЦ "Доброчинство" организује седмодневно путовање у Свету земљу 26. јуна, има још слободних мјеста, тел. 065/222-024.

ЛИЧНИ КОНТАКТИ

Тражим дискретну даму из Бањалуке за повремене сусрете, тел. 387 66/446-056.

Момак, 22 г., тражи дјевојку за дописивање, тел. 387 66/047-126.

Дискретан, солидан, 45 година, жели да упозна дјевојку, жену за повремене сусрете, Бањалука, тел. 387 65/203-491.

ИЗДАЈЕ СЕ

пословни простор у центру града

од 1.000 m^2 погодан за

складиште или производњу

- **утоварна рампа**
- **теретни лифт**
- **портирска служба**
- **видео-надзор**

051/231-077

Звати од осам до 16 часова

Поштовани читаоци,

Настојимо да не припадамо никоме осим читаоцима. Трудимо се да будемо новине - поштене и непристрасне, отворене за сва мишљења. То је наш прилог Републици Српској какву сви желимо, толерантну, помирену и креативну. ГЛАС СРПСКЕ, на који вас позивамо да се претплатите, је још један допринос томе. Важно је да знате да се у нашем листу објављују тендери, огласи и конкурси свих републичких и других институција, као и многих предузећа с којима имамо годишње уговоре и уколико се претплатите, имаћете редовно, у послу важне информације. За авансну уплату, као стимулацију да се претплатите, нудимо и попуст, и то на годишњем нивоу 15% полугодишњем 10% и тромјесечном 5%.

ЗАОКРУЖИТЕ ПРЕТПЛАТУ КОЈУ ЖЕЛИТЕ

	ТРОМЈЕСЕЧНА	ПОЛУГОДИШЊА	ГОДИШЊА
Глас Српске	60.80 КМ	122.40 КМ	244.80 КМ

Н А Р У Ц Б Е Н И Ц А

Тачан назив и адреса претплатника _____

_____

Телефон _____

Претплаћујем се на:

1. ГЛАС СРПСКЕ

број примјерака _____

Контакт телефон и факс у служби ИДПП Дистрибуција доо за лист ГЛАС СРПСКЕ:

Телефон: 051/331-847, 331-848 Факс: 051/331-857

Уплате на жиро-рачун код Комерцијалне банке
571010-00000348-87

М.П. _____

потпис

КУПОН ЗА БЕСПЛАТНЕ МАЛЕ ОГЛАСЕ

Можете предати у свим нашим објектима (књижарама - киосцима), путем поште на адресу: "Глас Српске" АД, Краља Петра I Карађорђевића 59, Бањалука, (за више информација обратите се на тел. 051/223-210)

Текст:

.....

.....

.....

.....

Телефон:

.....

На основу члана 96. Пословника Скупштине Града ("Службени гласник Града Бањалука број 13/09 – Пречишћени текст) и Закључка Савјета за културу Скупштине Града Бањалука о расписивању Конкурса за суфинансирање издавачке дјелатности у 2012. години, број: 13-501/12. од 10.5.2012. године, Савјет за културу Скупштине града Бањалука, расписује

КОНКУРС

за суфинансирање издавачке дјелатности у 2012. години

1. Савјет за културу расписује Конкурс за суфинансирање издавачке дјелатности у 2012. години.

2. Право пријављивања на Конкурс имају, искључиво, појединци - аутори.

3. Уз пријаву на Конкурс, кандидати су дужни доставити сљедеће:
- уредно попуњен упитник за суфинансирање,
- двије рецензије,
- рукопис,
- кратку биографију са библиографијом,
- предрачун штампања,
- копију картице жиро-рачуна,
- копију личне карте.

4. Упитник за суфинансирање издавачке дјелатности, који је обавезни дио пријаве на Конкурс, доступан је у Служби за послове Скупштине града и градоначелника и на WEB страници Административне службе Града (www.banjaluka.rs.ba).

5. Конкурс је отворен 15 дана од дана објављивања у дневном листу: "Глас Српске", и на WEB страници Административне службе Града.
Непотпуне и неблаговремене пријаве неће се узимати у разматрање.

6. Пријаве се могу доставити лично, или путем поште, на адресу:

АДМИНИСТРАТИВНА СЛУЖБА ГРАДА – Служба за послове Скупштине Града
и градоначелника
Трг српских владара бр.1
Савјет за културу.

Број: 13-509/12.
Дана, 10.5.2012. год.

ПРЕДСЈЕДНИК
САВЈЕТА ЗА КУЛТУРУ

Гордана Ковић

"БОСНА - ТРГОВИНА" а.д.
за трговину и услуге
К. П. I Карађорђевића 97
Бања Лука

Број: 40/12
Дана, 11.5.2012. год.

На основу члана 272. а у складу са чланом 267. Закона о привредним друштвима ("Сл. гласник" РС број 127/08, 59/08, 100/11), те члана 59. Статута "Босна" Трговина а.д. Бања Лука, Управни одбор Друштва у складу са Одлуком о сазивању 11. редовне сједнице Скупштине акционара бр. 39/12 од дана 7.5.2012. године

САЗИВА

Једанаесту (11) редовну сједницу Скупштине акционара "Босна - Трговина" а.д. Бања Лука, која ће се одржати дана 15.6.2012. године, са почетком у 13 часова у Бања Луци, улици К. П. I Карађорђевића 97, са сљедећим

ДНЕВНИМ РЕДОМ

1. Избор радних тијела Скупштине акционара:
а. Избор предсједника Скупштине акционара,
б. Избор Комисије за гласање,
ц. Избор записничара,
д. Избор два овјеривача записника
2. Разматрање и усвајање извјештаја Комисије за гласање о верификацији присутних акционара и пуномоћника акционара,
3. Разматрање и усвајање Записника са 10. редовне сједнице Скупштине акционара од 14.12.2011. год.
4. Разматрање и усвајање извјештаја о раду Управног одбора од 1.1.2011. до 31.12.2011. год.
5. Разматрање и усвајање:
а. Извјештаја независног ревизора о ревизији финансијских извјештаја за 2010. и 2011. пословну годину.
б. Извјештај о пословању за пословну 2011. годину,
ц. Финансијских извјештаја за период од 1.1. до 31.12.2011. године
д. Приједлог Одлуке о расподјели добити из 2011. год.
6. Разматрање и усвајање пословне политике и плана пословања за 2012. годину
7. Разматрање и усвајање Одлуке о организовању и усклађивању аката и дјелатности Друштва са одредбама Закона о привредним друштвима и Закона о класификацији дјелатности,
8. Разматрање и усвајање текста новог Статута "Босна" Трговина а.д. Бања Лука,
9. Разматрање и усвајање текста Пословника о раду Скупштине "Босна - Трговина" а.д. Бања Лука,
10. Разматрање и усвајање Одлуке о разрјешењу чланова Управног одбора Друштва,
11. Разматрање и усвајање Одлуке о избору чланова Управног одбора Друштва,
12. Разматрање и усвајање Одлуке о утврђивању висине накнаде Управног одбора Друштва,
13. Разматрање и усвајање Одлуке о давању сагласности на уговор о регулисању међусобних права и обавеза Друштва и чланова Управног одбора,
14. Разматрање и усвајање Одлуке о избору независног ревизора за ревизију финансијских извјештаја за пословну 2012. годину.

Позивају се сви акционари, односно њихови овлаштени заступници, да присуствују Скупштини акционара Друштва.
Право гласа акционар може да остварује лично или преко пуномоћника.
Право учешћа и право гласа на Скупштини акционара остварује се на основу извјештаја Централног регистра хартија од вриједности Републике Српске, који садржи податке о власницима и номиналној вриједности акција са стањем на дан 5.6.2012. године.
У случају неодржавања сједнице Скупштине акционара, због недостатка кворума, поновљена сједница ће се одржати истог дана 15.6.2012. у 15 часова, на истом мјесту и са истим дневним редом.
Обавјештавају се сви акционари да су се дужни пријавити на регистрацију пола сата прије почетка сједнице.
Материјали са дневним редом доступни су на увид акционарима сваким радним даном у периоду од 8 до 15 сати у сједишту Друштва у Бањалуци, улица К. П. I Карађорђевића 97.
Сазивање Скупштине акционара објавиће се у дневним листовима "Глас Српске" и "Независним новинама" и то најмање 30 дана прије дана одржавања Скупштине.

Предсједник УО
Бране Јанковић

На основу Закона о раду ("Службени гласник Републике Српске" број 55/07), Закона о запошљавању ("Службени гласник Републике Српске" број 38/00), Правилника о раду ЈПШ "Шуме Републике Српске" из децембра 2002. године и Одлуке Управе ЈПШ "Шуме Републике Српске" а.д. Соколац број 01-3687/12 од 10.5.2012. године ЈПШ "Шуме Републике Српске" а.д. Соколац "Истраживачко развојни и пројектни центар" Бања Лука **р а с п и с у ј е**

ЈАВНИ КОНКУРС

за пријем радника у радни однос на одређено вријеме

1. Пројектант на одређено вријеме..... 30 извршилаца

Кандидати, који се пријављују на конкурс, морају да испуњавају сљедеће услове:
I - Општи услови
- да је држављанин Републике Српске и БиХ
- да је пунољетан
- да има општу здравствену способност
- да није осуђиван за кривична дјела и да се не води кривични поступак

II – Посебни услови
- висока стручна спрема – шумарски факултет,
- апсолвент шумарског факултета и
- средња стручна спрема - шумарска техничка школа са или без радног искуства.

Уз пријаву на конкурс кандидати су дужни приложити:
- **диплому о завршеном образовању,**
- **извод из матичне књиге рођених,**
- **увјерење о држављанству,**
- **увјерење о некажњавању за кривична дјела и невођењу кривичног поступка**
- **љекарско увјерење уколико буде примљен**
- **контакт телефон**

Конкурс остаје отворен 7 дана од дана објављивања у дневном листу "Глас Српске".
Приоритет имају дипломирани инжењери шумарства који су одрадили приправнички стаж у ЈПШ "Шуме Републике Српске", а тренутно нису запослени.
Сви кандидати који испуњавају услове Конкурса биће позвани на интервју. О времену и мјесту спровођења интервјуа кандидати ће бити накнадно обавијештени.
Пријаве са доказима доставити искључиво путем поште на адресу:

ЈПШ "Шуме Републике Српске" а.д. Соколац
Истраживачко развојни и пројектни центар
Бања Лука
Грчка 21

Број: 136/12
Датум: 11.5.2012. године

Директор
Срђан Кашић, дипл. инж. шум.

"ВОДОВОД" а.д. ПРИЈЕДОР
- Надзорни одбор -
Број: 1662/12
Приједор, 7.5.2012. године

На основу члана 272. ст 4. Закона о привредним друштвима ("Сл. гл. бр. 127/08 и 58/09), члана 14. и 15. Статута Друштва, Надзорни одбор предузећа на сједници одржаној 7.5.2012. године

САЗИВА

редовну Скупштину акционара "Водовод" а.д. Приједор, која ће бити одржана у уторак, 12.6.2012. године, у 13 часова у управној згради предузећа, Улица Козарска 87 у Приједору.

За сједницу се предлаже сљедећи:

ДНЕВНИ РЕД

1. Избор предсједника и радних тијела,
2. Усвајање записника са претходне сједнице,
3. Усвајање Извјештаја независног ревизора о финансијским извјештајима за 2011. годину,
4. Разматрање и усвајање извјештаја о раду и пословању предузећа у 2011. годину,
5. Разматрање и усвајање финансијског извјештаја друштва,
6. Разматрање и усвајање Извјештаја о раду Надзорног одбора предузећа,
7. Разматрање и усвајање Плана пословања за 2012. годину,
8. Доношење одлуке о расподјели добити,
9. Доношење одлуке о именовању чланова Надзорног одбора,
10. Доношење одлуке о висини накнаде члановима Надзорног одбора,
11. Доношење одлуке о именовању чланова Одбора за ревизију,
12. Доношење одлуке о висини накнаде члановима Одбора за ревизију,
13. Текућа питања.

У случају да сједница Скупштине не буде одржана у заказано вријеме, поновљена сједница ће се одржати 19.6.2012. године у 13 часова, на истом мјесту и са истим дневним редом.

Увид у материјал, може се извршити сваког радног дана у времену од 12 до 14 часова у Управној згради "Водовод" а.д. Приједор, Козарска 87 у канцеларији бр. 1.

Позивају се представници Општине Приједор, Фонда за реституцију, Друштво за управљање пензијским резервним фондом Републике Српске а.д. Бањалука, и акционари да лично или путем опуномоћеника учествују у раду Скупштине акционара.
Потпис даваоца пуномоћи мора бити овјерен код надлежног органа или овлаштеног лица у предузећу.

НАДЗОРНИ ОДБОР

reca d.o.o. Sarajevo
vijci · alati · normirani elementi

reca

Šta Vam nedostaje u dosadašnjoj karijeri?

Možda baš ovo: dinamičan i ambiciozan posao, sloboda u radu, stalno otvoren put za napredovanje, prijatna i profesionalna radna atmosfera.

Uvjerite se, ubijedite nas.

reca d.o.o. Sarajevo by Kellner & Kunz AG Austrija

Prijave kandidata / kandidatkinja sa biografijom i obaveznom fotografijom, za novo radno mjesto na području **Banje Luke**:

• **Komercijalista**

dostaviti u roku od 14 dana od objavljivanja oglasa na adresu:
reca d.o.o. Sarajevo , Braće Begić 76 , 71000 Sarajevo, ili na e-mail: milenko.vasilic@reca.co.ba

Vaši uslovi za prijavu:
• minimalno SSS tehničkog smjera
• vozačka dozvola B kategorije
• prednost poznavanje njemačkog jezika
• korištenje privatnog automobila do isteka probnog rada

Naši uslovi:
• atraktivna zarada (fiksni i varijabilni dio)
• službeni automobil na korištenje poslije isteka probnog rada ...

KOMERCIJALNA BANKA AD BANJA LUKA

Komercijalna banka a.d. Banja Luka raspisuje

KONKURS

za prijem radnika u radni odnos na neodređeno vrijeme na radno mjesto:

1) Viši stručni saradnik za izvještavanje
u Službi izvještavanja u Komercijalnoj banci a.d. u Banja Luci

- 1 izvršilac

Osnovne dužnosti:
• Izrada eksternih i internih izvještaja Banke;
• Prati kretanje sredstava i izvora sredstava, prihoda i rashoda po poslovnim linijama i grupama proizvoda za Banku (filijale i centralu) i realizaciju plana;
• Izrađuje analize, izvještaje i informacije za menadžment Banke mjesečnih, kvartalnih i godišnjih planova Banke i ostvarenja istih;
• U saradnji sa drugim organizacionim dijelovima banke, obezbjeđuje i prikuplja sve neophodne podatke za izradu finansijskih izvještaja Banke;
• Učestvuje u praćenju relevantne zakonske regulative;
• prati, vodi računa, upozorava nadležne rukovodioce i organe i daje prijedloge o usklađenosti aktive i pasive sa stanovišta devizne pozicije
• Obavlja i druge poslove iz djelokruga rada organizacionog djela po nalogu neposrednog rukovodioca i direktora Sektora.

Neophodni uslovi:
- VŠS/VSS, VI/VII stepen ekonomskog usmjerenja
- 2 godine radnog iskustva na istim ili sličnim poslovima
- poznavanje rada na računaru
- poslovnost, motivisanost i timski rad, orijentisanost cilju

2) Viši stručni saradnik za računovodstvo
u Službi računovodstva u Komercijalnoj banci a.d. u Banja Luci

- 1 izvršilac

Osnovne dužnosti:
Kontroliše i učestvuje u vođenju glavne knjige, dnevnika i pomoćne knjigovodstvene evidencije uz primjenu lokalnih i međunarodnih računovodstvenih standarda;
• Učestvuje u sprovođenju odluka i akata Banke iz oblasti računovodstva, primjenjuje zakonske propise prilikom vođenja glavne knjige, dnevnika i pomoćne knjigovodstvene evidencije;
• Učestvuje u izradi uputstava i propisivanja metodologije rada;
• Ažurira i održava kontni plan Banke, pravilnik o računovodstvu i druga uputstva na nivou Banke;
• Kontroliše i usklađuje promet i stanje u glavnoj knjizi, dnevniku i pomoćnim knjigama Banke ;
• Učestvuje u obračunu i isplati zarada zaposlenim;
• Provjerava i vrši prvu verifikaciju obračuna kursnih rashoda;
• Provjerava i vrši prvu verifikaciju prihoda i rashoda Banke i Bilansa stanja Banke;
• Vrši obračun PDV-a i ostalih zakonskih i ugovorenih obaveza;
• Vrši usklađivanja sa Poreskom upravom , Upravom za indirektno oporezivanje i Fondovima;
• Obavlja i druge poslove po nalogu nadležnog rukovodioca.

Neophodni uslovi:
- VŠS/VSS VI/VII stepen ekonomskog usmjerenja
- 2 godine radnog iskustva na istim ili sličnim poslovima
- poznavanje rada na računaru
- poslovnost, motivisanost i timski rad, orijentisanost cilju

U prijavi je potrebno naznačiti za koju poziciju konkurišete te dostaviti:
- kratku biografiju,
- ovjerenu kopiju diplome,
- ovjerenu kopiju lične karte,
- dokaz o radnom iskustvu.

Rok za prijavljivanje: 5 dana od dana objavljivanja

Neblagovremene i nepotpune prijave se neće razmatrati, a dostavljene se neće vraćati. Kandidati koji uđu u uži izbor će biti pozvani na razgovor.

Prijave dostaviti na adresu:
Komercijalna banka a.d. Banja Luka, Veselina Masleše br. 6, 78000 Banja Luka, sa naznakom "za konkurs".

Prednost će imati kandidati sa bankarskim iskustvom.
Biće kontaktirani samo kandidati koji uđu u uži izbor.

ОСНОВНИ СУД У ДЕРВЕНТИ
БРОЈ: 84 0 Мал 036615 11 Мал
Дервента, дана 23.4.2012. године

Основни суд у Дервенти по судији Зорану Лазићу, у правној ствари тужиоца Телеком Српске, АД Бања Лука, ул. Младена Стојановића бр. 8, против туженог Симикић Дејана из Доње Лупљанице ББ, ради дуга в.с. 2.338,61 КМ, на основу одредбе члана 348 Закона о парничном поступку, ван рочишта дана 23.04.2012. године, објављује сљедећи

ОГЛАС

Туженом Симикић Дејану из Доње Лупљанице ББ, општина Дервента, доставља се тужба са прилозима, која гласи:
"Обавезује се тужени Симикић Дејан из Доње Лупљанице ББ, општина Дервента, да исплати тужиоцу износ од 2.338,61 КМ на име главног дуга, са законском затезном каматом и то: на износ од 157,34 КМ почев од 20.12.2010. као дана доспјелости па до исплате, на износ од 248,27 почев од 20.01.2011. као дана доспјелости па до исплате, на износ од 58,50, почев од 20.01.2011. као дана доспјелости па до исплате, на износ од 46,80, почев од 20.02.2011. као дана доспјелости па до исплате, на износ 58,50, почев од 20.02.2011. као дана доспјелости па до исплате, на износ од 46,80 почев од 20.03.2011. као дана доспјелости па до исплате, на износ од 58,50 почев од 20.03.2011. као дана доспјелости па до исплате, на износ од 46,80 почев од 20.04.2011. као дана доспјелости па до исплате, на износ од 58,50 почев од 20.04.2011. као дана доспјелости па до исплате, на износ од 46,80 почев од 20.05.2011. као дана доспјелости па до исплате, на износ од 58,50 почев од 20.05.2011. као дана доспјелости па до исплате, на износ од 46,80 почев од 20.06.2011. као дана доспјелости па до исплате, на износ од 58,50 почев од 20.06.2011. као дана доспјелости па до исплате, на износ од 46,80 почев од 20.07.2011. као дана доспјелости па до исплате, на износ од 46,80 почев од 20.07.2011. као дана доспјелости па до исплате, на износ од 46,80 почев од 20.08.2011. као дана доспјелости па до исплате, на износ од 46,80 почев од 20.08.2011. као дана доспјелости па до исплате, на износ од 46,80 почев од 20.09.2011. као дана доспјелости па до исплате, на износ од 46,80 почев од 20.09.2011. као дана доспјелости па до исплате, на износ од 46,80 почев од 20.10.2011. као дана доспјелости па до исплате, на износ од 46,80 почев од 20.10.2011. као дана доспјелости па до исплате, на износ од 46,80 почев од 20.11.2011. као дана доспјелости па до исплате, на износ од 46,80 почев од 20.11.2011. као дана доспјелости па до исплате, на износ од 440,00 почев од 25.11.2011. као дана доспјелости па до исплате, на износ од 440,00 почев од 28.11.2011. као дана доспјелости па до исплате, на рачун тужиоца Телеком Српске АД Бања Лука, ул. Младена Стојановића бр. 8 на жиро рачун број 562-099-00001685-95 NLB Развојна банка, као и трошкове парничног поступка у висини судске таксе на тужбу и пресуду на жиро рачун 562-099-00017269-97 код NL развојне банке, а све у року од 15 дана од правоснажности пресуде, под пријетњом принудног извршења.
Истовремено се предлаже, уколико тужени, у складу са одредбама члана 182. Закона о парничном поступку, не достави писмени одговор на ову тужбу у законском року, да суд донесе пресуду којом усваја тужбени захтјев (пресуду због пропуштања).
Обавјештава се тужени Симикић Дејан из Доње Лупљанице ББ, Дервента, да се достава тужбе сматра извршеном протеком рока од 15 дана, од дана објављивања овог писмена у дневним новинама РС и на огласној табли суда, те се исти обавјештава да прилоге достављене уз тужбу може подићи у згради суда.

СУДИЈА
Зоран Лазић

ОКРУЖНИ ПРИВРЕДНИ СУД У БАЊОЈ ЛУЦИ
Број: 57 0 Пс 005423 04 Пс
Бања Лука, 6.4.2012. године

ПРАВНА СТВАР

Тужилац: ЗП Електрокрајина АД, Бањалука, РЈ "Електродистрибуција" Приједор
Тужени: ОДП Елегант Љубија
Ради: Исплата потраживања

ПОЗИВ

ЗА. ОДП ЕЛЕГАНТ ЉУБИЈА

Позивате се као странка на главну расправу-рочиште за дан 12.6.2012. године у 11 сати, пред овај суд у собу број 18.

Судија
Јелена Божић

НАПОМЕНА:

Ако тужилац - законски заступник без оправданог разлога не дође на припремно рочиште и рочиште за главну расправу, а био је уредно позван, сматраће се да је повукао тужбу, осим ако се тужени на том рочишту упусти у расправљање. (чл. 97. ст. 3. ЗПП-а).

Ако на припремно рочиште и рочиште за главну расправу без оправданог разлога, не дође тужени-законски заступник, а био је уредно позван, расправа ће се одржати без његовог присуства, (чл. 97. ст. 4. ЗПП-а).
Суд ће сходно одредбама чл. 406. и 407. ЗПП-а, казнити новчаном казном од 100 до 1000 КМ:

- Странку, законског заступника, пуномоћника или умјешача који својим парничним радњама, теже злоупотребљава права призната одредбама ЗПП-а.

- Особу која у поднеску вриђеђа суд, странку или другог судионика у поступку.

- Особу која је као слушатељ присутна расправи а вриђеђа суд или друге судионике у поступку, омета рад или се не покорава наредбама суда за одржавање реда, суд га може удаљити.

ЛУТРИЈА РЕПУБЛИКЕ СРПСКЕ
АКЦИОНАРСКО ДРУШТВО
Б А Њ А Л У К А

ПРАВИЛА ИГРЕ НА СРЕЋУ
ТВ БИНГО on-line

Бања Лука, април 2012. године

На основу члана 26. и 28. Закона о играма на срећу – пречишћени текст ("Службени гласник РС" бр. 67/10) и члана 43. алинеја 18. Статута Лутрије Републике Српске а.д. Бања Лука, Привремена Управа предузећа на осамдесет осмој сједници одржаној дана 6.4.2012. године доноси

ПРАВИЛА ИГРЕ НА СРЕЋУ
ТВ БИНГО on - line

1. ОСНОВНЕ ОДРЕДБЕ

Члан 1.

Овим Правилима прописују се услови за приређивање лутријске игре на срећу ТВ БИНГО on-line.

Члан 2.

Лутријска игра на срећу ТВ БИНГО on-line (даље: ТВ БИНГО) је бројчана игра с извлачењем бројева путем бубња, у којој се унапријед утврђује висина фонда добитака.
Приређивач може одлуком одредити извлачење посебних добитака путем компјутерског уређаја.

Члан 3.

Ова Правила су искључива законска и правна основа за закључивање уговора по приступу за учествовање у игри ТВ БИНГО.
Уговор из ст. 1 овог члана закључује се између Лутрије Републике Српске а.д. (у даљем тексту: Приређивач) и учесника (у даљем тексту: играч) на основи прихватања општих услова садржаних у овим Правилима, по слободно израженој вољи играча, чином уплате износа за учествовање у игри ТВ БИНГО, исписаног на издатој потврди о уплати.

Члан 4.

Играчем у игри ТВ БИНГО сматра се особа која као доказ посједује потврду о уплати у смислу члана 25., под условом да је њен садржај записан на неизбрисиви медиј прије извлачења бројева.
Лице млађе од 18 година не може бити учесник у игри.

Члан 5.

Приређивач утврђује сљедећи обавезан садржај Правила игре ТВ БИНГО:
1. основне одредбе,
2. назив, опис и вријеме трајања игре,
3. услови за учествовање у игри,
4. подручје на којем се игра приређује,
5. крајњи рок уплате за учествовање у игри,
6. цијена потврде о уплати за учествовање у игри тв бинго,
7. укупна вриједност уплате појединог кола игре тв бинго,
8. висина фонда добитака и врсте добитака,
9. опис помоћног листића и потврде о уплати у игри тв бинго,
10. начин, поступак и надзор извлачења, односно утврђивања добитака,
11. начин објављивања износа фонда добитака и резултата игре,
12. начин и рок исплате добитака,
13. додатне и опционе игре,
14. начин упознавања учесника у игри с овим правилима,
15. прелазне и завршне одредбе.

2. НАЗИВ, ОПИС И ВРИЈЕМЕ ТРАЈАЊА ИГРЕ ТВ БИНГО

Члан 6.

Игра ТВ БИНГО приређује се трајно по колима, у правилу једном седмично и то петком.
У игри ТВ БИНГО постоје редовна и ванредна кола. Приређивање ванредних кола Приређивач одређује посебним одлукама које обавезно садрже датум приређивања и цијену потврде о уплати.
Пријем уплата за редовна и ванредна кола могући је и паралелно.
Приређивач може одлуком одредити и други дан или више дана у седмици за приређивање редовних и ванредних кола ТВ-БИНГО, као и прекиде у приређивању игре у одређеним периодима.
У сваком колу игре ТВ БИНГО извлаче се бројеви из групе бројева од 1 до 90, све док се не утврди да постоји барем једна комбинација са свих петнаест погођених бројева, сходно члана 23. ових Правила.

Члан 7.

Уплате за учествовање у игри ТВ БИНГО примају се искључиво путем "on-line" система Приређивача очитавањем помоћног листића.
Начини исписа комбинација бројева, односно отиска других података на помоћном листићу и потврди о уплати поближе су уређени чланом 24. и чланом 25. ових Правила.

3. УСЛОВИ ЗА УЧЕСТВОВАЊЕ У ИГРИ ТВ БИНГО

Члан 8.

У игри ТВ БИНГО учествују само комбинације бројева које су исписане на потврдама о уплати. Ако постоје неслагања између комбинација исписаних бројева на потврди о уплати с онима који су записани на неизбрисивом медију, важи запис на неизбрисивом медију.

Члан 9.

Потврда о уплати учествује у оном колу игре ТВ БИНГО за које је извршена уплата, сагласно члана 6. ових Правила.

Члан 10.

Примање уплате почиње очитавањем помоћног листића, а завршава регистрацијом његовог садржаја у централни компјутерски систем Приређивача, те издавањем потврде о уплати.

Члан 11.

Потврда о уплати је искључиви доказ за учествовање у игри.

Члан 12.

Играч у игри ТВ БИНГО дужан је одмах након уплате провјерити потврду о уплати. У противном, накнадни приговори не важе.

Члан 13.

Приређивач је дужан записе на неизбрисивом медију правовремено депоновати у трезор Приређивача.
Приређивач одређује процедуру за сачињавање записа на неизбрисивом медију. У Пословнику о раду Трезорске комисије из члана 30. одређује се начин депоновања у трезор записа из претходног става.
Правовременим депоновањем неизбрисивог медија у трезор сматра се депоновање које је обављено прије почетка извлачења бројева одређеног кола игре ТВ БИНГО.

4. ПОДРУЧЈЕ НА КОЈЕМ СЕ ПРИРЕЂУЈЕ ИГРА ТВ БИНГО

Члан 14.

Игра ТВ БИНГО приређује се на територији Републике Српске.

5. КРАЈЊИ РОК УПЛАТЕ ЗА УЧЕСТВОВАЊЕ У ИГРИ ТВ БИНГО

Члан 15.

Уплате за учествовање у игри ТВ БИНГО примају се до рока одређеног одлуком Приређивача.
О крајњем року пријема уплате Приређивач је дужан упознати играче путем медија.

6. ЦИЈЕНА ПОТВРДЕ О УПЛАТИ ЗА УЧЕСТВОВАЊЕ У ИГРИ ТВ БИНГО

Члан 16.

Цијена потврде за учествовање у игри ТВ БИНГО, са одиграних обавезних шест комбинација, за редовна кола износи 2,00 КМ.
Цијена потврде за учествовање у игри ТВ БИНГО, са одиграних обавезних шест комбинација, за ванредна кола износи од 3,00 КМ до 5,00 КМ, овисно о одлуци Приређивача.

7. УКУПНА ВРИЈЕДНОСТ УПЛАТЕ ПОЈЕДИНОГ КОЛА ИГРЕ ТВ БИНГО

Члан 17.

Укупну вриједност уплате појединог кола игре ТВ БИНГО чини износ примљених уплата сагласно запису на неизбрисивом медију, правовремено депонованом у трезор Приређивача (чл. 13. ових Правила).

8. ВИСИНА ФОНДА ДОБИТАКА И ВРСТЕ ДОБИТАКА

Члан 18.

Фонд добитака појединог кола игре ТВ БИНГО утврђује се од основице коју чини укупна вриједност уплата из члана 17. ових Правила.
Фонд добитака у поједином колу игре ТВ БИНГО износи 60% од основице из претходног става. У ванредним колима Приређивач може донијети одлуку о измјени висине фонда добитака, с тим да фонд добитака не може бити нижи од 50%.

Додатни дио фонда добитака представља "фонд неоствареног дијела добитака прве врсте-Бинго из претходних кола", који се преноси у наредно коло све до његовог остварења. Одлуком Приређивача тај фонд или његов дио може се пребацити за финансирање посебних робних и новчаних добитака.

Члан 19.

У игри ТВ БИНГО постоје сљедеће врсте добитака:

Добитак прве, друге, треће, четврте и пете врсте који се генеришу извлачењем бројева из бубња са 90 лоптица с исписаним бројевима од броја 1 до броја 90. Приређивач одлуком може одредити да се добитак пете врсте извлачи компјутерски.
Добици прве, друге, треће и четврте врсте остварују се посебно на свакој појединачној комбинацији, док се добитак пете врсте и добици у додатним играма везују за комплетну потврду о уплати.
За добитке прве, друге, треће и четврте врсте важи правило: На једној од комбинација бројева за игру ТВ БИНГО могуће је остварити само једну врсту добитка, с тим да добитак више врсте искључује добитак(ке) ниже врсте.
У случају када је добитак ниже врсте већи од добитка више врсте, добитник има право на већи добитак уколико поднесе писмени захтјев Приређивачу да му се умјесто добитка више врсте исплати добитак ниже врсте. У том случају Приређивач исплаћује добитнику реално остварен добитак више врсте и разлику до износа добитка ниже врсте као јединствен добитак. За тако исплаћену разлику терети се фонд добитака којим је истекао рок за наплату.

Добици прве, друге, треће и четврте врсте не искључују могућност остваривања добитка пете врсте и/или добитка на допунским играма.
Осим наведених, постоје и добици у додатним и опционим играма, чије се остваривање прецизира у допунским правилима за сваку додатну/опциону игру.

Члан 20.

1. добитак прве врсте – БИНГО

Ако је на једној од комбинација исписаних на потврди погођено свих петнаест до тада
извучених бројева, почеши од:
- 15. (петнаестог) до закључно 33. (тридесет трећег) извученог броја остварује се добитак СУПЕРЦЕКПОТ. Износ СУПЕРЦЕКПОТА састоји се од 100% фонда добитка БИНГО текућег кола и 100% износа фонда неоствареног дијела добитака БИНГО из претходних кола,
- 34. (тридесет четвртог) извученог броја до закључно 36. (тридесет шестог) извученог броја остварује се добитак ЦЕКПОТ који представља дио СУПЕРЦЕКПОТА. Износ ЦЕКПОТА састоји се од 100% фонда добитка БИНГО текућег кола и 50% износа фонда неоствареног дијела добитака БИНГО из претходних кола
- 37. (тридесет седмог) извученог броја до извлачења добитка, остварује се добитак БИНГО 37+. Износ БИНГА 37+ састоји се од 70% фонда добитка БИНГО текућег кола.

Неостварени дио фонда добитка БИНГО у конкретном колу јест дио фонда добитка БИНГО који преостане уколико се у колу оствари добитак: БИНГО 37+ (30%).
Уколико се оствари добитак БИНГО 37+, остатак од 30% од фонда добитка Бинго текућег кола, пребацује се у фонд неоствареног дијела добитака БИНГО из претходних кола, тј. у добитак СУПЕРЦЕКПОТ или добитак ЦЕКПОТ.
Приређивач може одлуком гарантовати најнижи (почетни) износ фонда за СУПЕРЦЕКПОТ (и ЦЕКПОТ као дио СУПЕРЦЕКПОТА).
Почетни фондови добитака СУПЕРЦЕКПОТ и ЦЕКПОТ акумулирају се из неоствареног фонда из тачке 1. овог члана. У случају да један од добитака СУПЕРЦЕКПОТ или ЦЕКПОТ буду извучени прије него што се на описани начин фондови попуне у гарантованом најнижем износу, попуњавање истих биће извршено у наредним колима, након чега почиње њихов раст преко гарантованог износа.

2. добитак друге врсте – ДЕСЕТ ПОГОДАКА

Остварује се закључно са 33. (тридесет трећим) извученим бројем ако је погођено свих 10 бројева у било која два од три реда једне од комбинација исписаних на потврди о уплати.

3. добитак треће врсте - ЧЕТРНАЕСТ ПОГОДАКА

Остварује се закључно са извученим бројем са којим је остварен добитак БИНГО, ако је погођено 14 бројева на једној од комбинација исписаних на потврди о уплати.

4. добитак четврте врсте – ПЕТ ПОГОДАКА

Остварује се закључно са 33. (тридесет трећим) извученим бројем ако је погођено свих 5 бројева у било којем реду од три реда једне од комбинација исписаних на потврди о уплати.

5. добитак пете врсте – ЗАМЈЕНА

Три задња извучена броја у томболском дијелу извлачења представљају три добитна двоцифрена броја за добитак "ЗАМЈЕНА". Једноцифрени извучени бројеви се исписују са нулом на мјесту прве цифре.
Приређивач може одлуком промијенити број извучених лоптица чији број представља број за добитак "ЗАМЈЕНА", као и начин генерисања бројева који представљају бројеве за добитак "ЗАМЈЕНА"
Право на добитак ЗАМЈЕНА остварује се на потврдама о уплати код којих су двије задње цифре броја који је на потврди о уплати означен као "срећни број" (гледајући слијева надесно) исте као било који од три броја који представљају добитак "ЗАМЈЕНА".
Износ добитка се одређује фиксно у висини цијене једне потврде о уплати са одиграним обавезним бројем комбинација, без цијене опционих игара.

Члан 21.

Приређивач може одлуком за поједино коло повећати/смањити за један или више бројева закључни број са којим се извлачи добитак СУПЕРЦЕКПОТ, закључни број са којим се извлачи добитак ЦЕКПОТ, као и закључни број за добитке друге и четврте врсте.

Члан 22.

Фонд добитака распоређује се на сљедећи начин:
Од укупног фонда добитака одузима се фонд за добитак "Замјена" који се израчунава тако што се број добитака "Замјена" множи са цијеном једне потврде о уплати (без цијене опционих игара).

Остатак фонда добитака распоређује се како слиједи:
- БИНГО 50 %
- ДЕСЕТ ПОГОДАКА 10 %
- ЧЕТРНАЕСТ ПОГОДАКА 10 %
- ПЕТ ПОГОДАКА 30 %

Износ појединог добитка утврђује се тако да се дио фонда добитака намијењен за ту врсту добитака подијели укупним бројем добитака те врсте.
Приређивач може одлуком одредити гарантовани износ добитка БИНГО. У истој одлуци прецизира се начин на који се додаје потребан износ на износ добијен распоредом фонда добитака из овог члана, уколико је тај износ мањи од гарантованог износа за добитак БИНГО.

Члан 23.

Извлачење се обавља све док се не оствари добитак прве врсте.
Ако се добитак СУПЕРЏЕКПОТ оствари почевши од 15. (петнаестог) извученог броја до закључно 33. (тридесет трећег) извученог броја, извлачење се завршава и утврђују се сви добици.
Ако се добитак СУПЕРЏЕКПОТ не оствари са закључно 33. (тридесет трећим) извученим бројем, тада се извлачење за добитке друге и четврте врсте завршава. Извлачење се наставља док се не оствари добитак прве врсте како слиједи:
- ЏЕКПОТ, почевши од 34. (тридесет четвртог) извученог броја до закључно 36. (тридесет шестог) извученог броја,
- БИНГО 37+, почевши од 37. (тридесет седмог) извученог броја до остварења тог добитка.
Ако се у појединој колу игре ТВ БИНГО не појави добитак четврте врсте, фонд намијењен тој врсти добитака придодаје се фонду добитака треће врсте у наредном колу.
Ако се у појединој колу игре ТВ БИНГО не појави добитак треће врсте, фонд намијењен тој врсти добитака придодаје се фонду добитака друге врсте у наредном колу.
Ако се у појединој колу игре ТВ БИНГО не појави добитак друге врсте, фонд намијењен тој врсти добитака придодаје се фонду добитака прве врсте у наредом колу.

9. ОПИС ПОМОЋНОГ ЛИСТИЋА И ПОТВРДЕ О УПЛАТИ ЗА ИГРУ ТВ БИНГО

Члан 24.

Помоћни листић за игру ТВ БИНГО се састоји од лица и наличја.
а) Лице помоћног листића
Лице помоћног листића за игру ТВ БИНГО садржи шест (6) комбинација бројева за игру.
Свака се комбинација састоји од двадесет седам (27) поља поређаних у три једнака реда у којима је отиснуто петнаест (15) различитих бројева од 1 до 90, по пет бројева у сваком реду и најмање једним бројем у свакој од 9 усправних колона.
- у свакој комбинацији мора бити искључиво петнаест (15) уписаних бројева,
сви уписани бројеви морају бити од броја 1 до броја 90,
- у првој колони сваке комбинације морају бити бројеви од 1 до 9,
- у другој колони сваке комбинације морају бити бројеви од 10 до 19,
- у трећој колони сваке комбинације морају бити бројеви од 20 до 29,
- у четвртој колони сваке комбинације морају бити бројеви од 30 до 39,
- у петој колони сваке комбинације морају бити бројеви од 40 до 49,
- у шестој колони сваке комбинације морају бити бројеви од 50 до 59,
- у седмој колони сваке комбинације морају бити бројеви од 60 до 69,
- у осмој колони сваке комбинације морају бити бројеви од 70 до 79,
- у деветој колони сваке комбинације морају бити бројеви од 80 до 90,

Осим наведенога, на помоћном листићу отиснути су још и сљедећи подаци:
- логотип приређивача,
- логотип игре ТВ Бинго ON-LINE
- текст "Бинго лоз", или други текст уколико се игра нека друга опциона игра
- текст "играм"
- квадратић за учествовање у игри "Бинго лоз", или за неку другу опциону игру
- "Бинго лоз" број, или број за неку другу опциону игру
- серијски број листића који садржи:
- број серије
- број картице
- контролни број
- редни број комбинација
- серијски број листића у бар-код формату
- текст "помоћни листић"

б) Наличје помоћног листића

На наличју помоћног листића налазе се извод из Правила игре, логотип приређивача, текст ON-LINE, текст "помоћни листић", и простор за рекламне поруке.

Лице и наличје помоћног листића, поред наведеног, могу да садрже и друге елементе.

Члан 25.

Потврда о уплати је компјутерски испис на термо-ролни.

Гледајући одозго према доле, предња страна потврде о уплати садржи:

- текст: ПОТВРДА О УПЛАТИ Тв Бинго, (за ванредна кола додаје се ознака "ван" умјесто "Тв")
- редни број текућег кола,
- уплатни број (оперативни број продавача и редни број потврде),
- серијски број,
- СРЕЋНИ БРОЈ
- текст: КОМБИНАЦИЈЕ,
- испис одиграних комбинација: 90 различитих бројева у шест комбинација, свака комбинација од 15 бројева,
- текст "Бинго лоз број" и шестоцифрени Бинго лоз број (ако је уплаћена та игра), (или текст и број за неку другу опцију игру)
- укупни износ уплате у КМ,
- шифра продајног мјеста, датум и вријеме уплате,
- контролни код потврде у бар-код формату,
- контролни код.

Предња страна и полеђина потврде о уплати, поред наведеног, могу да садрже и друге елементе.

10. НАЧИН, ПОСТУПАК И НАДЗОР ИЗВЛАЧЕЊА, ОДНОСНО УТВРЂИВАЊА ДОБИТАКА

Извлачење добитака и надзор

Члан 26.

Јавно извлачење бројева игре ТВ БИНГО обавља се пред Комисијом (Жиријем) од три члана које именује Приређивач.
Извлачење бројева обавља се путем бубња у који је смјештено 90 лоптица с исписаним бројевима од броја 1 до броја 90 и компјутерски (случајним избором бројева).

Број се сматра извученим када куглица с бројем напусти простор за мијешање.

Техником извлачења бројева на уређају за извлачење рукују оператери извлачења које Приређивач именује из редова својих запослених.
Извлачење се (у правилу) обавља у Бањој Луци и преноси директно путем ТВ. Приређивач може одредити и друго мјесто извлачења.

Члан 27.

У случају немогућности ТВ преноса јавног извлачења, Приређивач је дужан одгодити извлачење и путем средстава јавног информисања обавијестити играче о термину одгођеног ТВ преноса јавног извлачења.
У случају да ТВ пренос јавног извлачења буде прекинут у току саме емисије, Комисија (Жири) саставља записник о току извлачења до момента прекида, а Приређивач је дужан путем средстава јавног информисања обавијестити играче о термину наставка прекинутог ТВ преноса јавног извлачења.

Члан 28.

У случају квара на уређају за извлачење, Комисија (Жири) доноси одлуку о настављању извлачења резервним уређајем (бубњем) за извлачење бројева или ручним извлачењем бројева.
Извлачење бројева резервним уређајем обавља се тако да оператери на уређају за извлачење, под надзором предсједника Комисије (Жирија), ваде све неизвучене куглице с бројевима из неисправног уређаја, одмах их стављају у резервни уређај, те се потом наставља с извлачењем бројева.
Ручно извлачење бројева обавља се тако да чланови Комисије (Жирија) ваде све неизвучене куглице с бројевима из неисправног резервног уређаја за извлачење, одмах их стављају у посебну провидну посуду, те се наставља са извлачењем бројева.
Број се сматра извученим када куглица с бројем напусти простор за мијешање.
Један члан Комисије (Жирија), са непрозирним повезом преко очију, руком накратко мијеша преостале куглице с бројевима. Затим, руком извлачи једну куглицу с бројем, те исту предаје предсједнику Комисије (Жирија) који јавно саопштава тако извучени број. Све тако извучене куглице с бројевима одлажу се на посебно, за то одређено мјесто.
Поступак извлачења се наставља док се не оствари добитак БИНГО. Извучена куглица с бројем не учествује поново у извлачењу.

Члан 29.

У случају да није могуће у цијелости или дијелом извршити извлачење добитака на компјутерском уређају, извлачење поменутих добитака обавља се у наредном колу из истог распона потврда о уплати.

Члан 30.

Подаци о свим уплатама и комбинацијама које су одигране у игри ТВ БИНГО депонују се у меморији компјутера којим се прати извлачење бројева, утврђује број добитних комбинација, врсте добитака и њихова висина, као и мјеста на којима су уплаћене добитне комбинације бројева.
Рад Комисије за приређивање и контролу игре ТВ-БИНГО и Трезорске комисије уређује се посебним пословницима које доноси Приређивач.

Члан 31.

О току извлачења води се записник, а потписују га присутни чланови Комисије (Жирија) из члана 26. ст.1 ових Правила.
Записник мора садржавати: мјесто, вријеме и начин извлачења бројева, укупну уплату у том колу, фонд добитака, извучене бројеве током извлачења по редослиједу извлачења и број (бројеве) потврде о уплати на којој је остварен добитак прве врсте.

Утврђивање добитака

Члан 32.

Добитак, односно добици се утврђују помоћу компјутерског програма, а потврђује их Трезорска комисија.
Трезорска комисија је дужна запис на неизбрисивом медију депоновати у трезор сагласно члану 13. ових Правила.
Прије јавног извлачења Трезорска комисија записнички констатује укупан износ уплате и фонд добитака по врстама добитака.
Након јавног извлачења Трезорска комисија записнички констатује број, врсту и износ добитака.

11. НАЧИН ОБЈАВЉИВАЊА ИЗНОСА ФОНДА ДОБИТАКА И РЕЗУЛТАТА ИГРЕ

Члан 33.

Извјештај о износу фонда добитака појединог кола игре ТВ БИНГО објављује се у склопу јавног извлачења бројева тога кола, непосредно прије почетка самог извлачења.
Привремени извјештај о резултатима игре појединог кола игре ТВ БИНГО објављује се након јавног извлачења путем јавних гласила, телетекста и сл.

Коначни извјештај о утврђеним добицима

Члан 34.

Коначни извјештај садржи најмање ове податке:
- редни број кола и датум извлачења,
- износ уплате и фонд добитака,
- број добитака и износ добитака по врстама,
- рок застаре исплате добитака.

Коначни извјештај објављује се у дневној штампи и на продајним мјестима, најкасније у року од 7 дана од дана извлачења.
Коначни извјештај овјерава Трезорска комисија.

12. НАЧИН И РОК ИСПЛАТЕ ДОБИТАКА

Начин исплате

Члан 35.

Исплата добитака врши се на свим продајним мјестима Приређивача до износа који одреди Приређивач.
Добици преко износа из претходног става исплаћују се у сједишту Приређивача.

Члан 36.

Право на добитак има онај играч који посједује исправну добитну потврду о уплати за игру на срећу ТВ БИНГО у складу са чланом 25. Ових Правила.
Под исправном добитном потврдом о уплати игре на срећу ТВ БИНГО из претходног става подразумијева се потврда о уплати која није механички, хемијски или на други начин оштећена.

Члан 37.

При исплати добитка играч је дужан предати добитну потврду о уплати.
Добитна потврда о уплати је она за коју се путем on-line система Приређивача утврди да је добитна.
Уз предају добитне потврде о уплати, добитник је дужан предати на увид своју личну исправу особи која обавља исплату (лична карта или пасош).

Рок исплате

Члан 38.

Исплате добитака друге, треће, четврте и пете врсте обављају се у правилу дан након јавног извлачења.
Исплате добитака прве врсте обављају се (почињу) са даном објављивања коначног извјештаја.
Исплата добитака застаријева након протека рока од 60 (шездесет) дана од дана објављивања коначног извјештаја (члана 34. ових Правила).

Рок за рекламације добитака

Члан 39.

Евентуалне рекламације на добитке разматра Трезорска комисија. Рекламације за добитке морају бити запримљене на протокол Приређивача најдаље до 15 часова пети дан од дана извлачења кола на које се приговор односи.

13. ДОДАТНЕ И ОПЦИОНЕ ИГРЕ

Члан 40.

У циљу промоције игре, Приређивач може приређивати додатне и опционе игре за играче и гледаоце које се организују при извлачењу добитака игре на срећу ТВ БИНГО.
Додатне и опционе игре могу се приређивати на основу одлуке Приређивача.
Опционе игре су игре у којим учесник стиче право учествовања у игри посједовањем исправне потврде о уплати са посебно уплаћеном цијеном одређеном за учествовање у опционој игри.
Додатне игре су игре за које учесник не уплаћује посебно учествовање у игри, већ стиче право учествовања на основу посједовања исправне потврде о уплати игре Тв-Бинго и испуњавања неког услова који одреди Приређивач.
Код организовања додатних и опционих игара из овог члана, Приређивач доноси допунска правила за сваку додатну и опциону игру, која се примјењују у приређивању додатних и опционих игара као додатак овим Правилима.

Допунска правила за опциону игру "бинго-лоз"

Члан 41.

Током сваког извлачења добитака игре на срећу ТВ БИНГО приређује се и опциона игра "Бинго-лоз". Путем уређаја (бубња) у који је смјештено 10 лоптица са бројевима од 0 до 9 извлачи се шест бројева из групе бројева од 0 до 9 и објављује шестоцифрени добитни број за игру Бинго лоз. Бројеви извучени у овој игри уписују се по реду извлачења у за то предвиђено мјесто и то прво крајње лијево, па даље слијева надесно.
Ова игра је опциона и играч прихвата да је игра тако што на помоћном листићу у коцкицу испод текста: Бинго лоз – играм, упише знак **X**.

Члан 42.

Цијена за учествовање у овој игри је 1,00 КМ.

Члан 43.

Уколико из техничких разлога (квара) није могуће извлачење бројева из уређаја (бубња), извлачење бројева у игри Бинго лоз резервним уређајем обавља се тако да оператери на уређају за извлачење, под надзором предсједника трочланог Жирија, стављају у резервни уређај 10 лоптица са бројевима од 0 до 9, те се потом наставља с извлачењем бројева.
Ручно извлачење бројева у игри Бинго лоз обавља се употребом прозирне посуде и десет резервних лоптица означених бројевима од 0 до 9. Након провјере њихове исправности, предсједник трочланог Жирија ставља свих десет лоптица у посуду, те позива члана трочланог Жирија да обави или настави ручно извлачење преосталих

бројева. Особи која извлачи лоптице преко очију се ставља непровидни повез, након чега та особа руком накратко мијеша лоптице, те руком извлачи једну лоптицу (број) коју предаје предсједнику трочланог Жирија, те предсједник јавно саопштава тако извучен број. Затим се извучена лоптица враћа у посуду, а извлачење се наставља све док се не извуче свих шест бројева Бинго лоза.

Број се сматра извученим када куглица с бројем напусти простор за мијешање.

Уколико је квар на уређају (бубњу) настао након почетка извлачења лоптица са бројевима, жири уписује у записник о извлачењу дотад извучене лоптице као важеће и наставља извлачење резервним уређајем, или ручно извлачење.

Члан 44.

Добици у игри Бинго лоз по врсти од највишег ка најнижем су:
- шестица (Бинго лоз број на потврди о уплати у потпуности одговара извученом Бинго лоз броју у одговарајућем колу)
- петица (Задњих пет Бинго лоз бројева на потврди о уплати су исти као задњих пет бројева извученог Бинго лоз броја у одговарајућем колу, гледано слијева надесно)
- четворка (Задња четири Бинго лоз броја на потврди о уплати су исти као задња четири броја извученог Бинго лоз броја у одговарајућем колу, гледано слијева надесно)
- тројка (Задња три Бинго лоз броја на потврди о уплати су исти као задња три броја извученог Бинго лоз броја у одговарајућем колу, гледано слијева надесно)
- двојка (Задња два Бинго лоз броја на потврди о уплати су исти као задња два броја извученог Бинго лоз броја у одговарајућем колу, гледано слијева надесно)
- јединица (Задњи Бинго лоз број на потврди о уплати је исти као задњи извучен Бинго лоз број у одговарајућем колу, гледано слијева надесно)

Члан 45.

Фонд добитака за игру Бинго лоз чини 60% од укупног износа уплаћеног за ову игру (број потврда о уплати на којим су се играчи изјаснили да играју ову игру, помножен са јединичном цијеном ове игре).
У посебним колима приређивач може донијети одлуку о измјени висине фонда добитака, с тим да фонд добитака не може бити нижи од 50%.

Члан 46.

Од фонда добитака из претходног члана распоређује се 20% у фонд добитка за "шестицу".

Сви остали добици ("петица", "четворка", "тројка", "двојка" и "јединица") имају фиксни износ који одреди Приређивач и исплаћују се из преосталих 80% фонда добитака за игру "Бинго-лоз". На исти начин Приређивач одређује и "почетни гарантовани фонд" за 6 погодака.
Приређивач може донијети одлуку да се у посебном колу или више њих акумулисани фонд или дио фонда за "шестицу" пребацује, уколико не буде остварен добитак више врсте, у фонд за добитке ниже врсте.
Дио фонда који евентуално преостане након покрића добитака "петица", "четворка", "тројка" "двојка" и "јединица", пребацује се у фонд за 6 погодака у наредним колима.
Дио фонда од 20% пребацује се у фонд за "шестицу" све до тренутка када се "почетни гарантовани фонд" за "шестицу" попуни, након чега фонд за "шестицу" расте до момента извлачења добитка "шестица".
Уколико добитак "шестица" буде остварен прије него што се фонд за "почетни гарантовани износ" попуни, попуњавање се наставља у наредним колима док се не попуни реализовани добитак, а даље се попуњавање фонда наставља на начин из претходног става.
У случају да фонд добитака у одређеном колу није довољан за покриће гарантованих добитака, исти се обезбјеђују из фонда добитака којима је истекао рок за наплату.

Члан 47.

На једној комбинацији шестоцифрених бројева за игру Бинго лоз могуће је остварити само једну врсту добитка, с тим да добитак више врсте искључује добитак (ке) ниже врсте.
У случају када је добитак ниже врсте већи од добитка више врсте, добитник има право на већи добитак уколико поднесе писмени захтјев Приређивачу да му се умјесто добитка више врсте исплати добитак ниже врсте. У том случају Приређивач исплаћује добитнику реално остварен добитак више врсте и разлику до износа добитка ниже врсте као јединствен добитак. За тако исплаћену разлику терети се фонд добитака којим је истекао рок за наплату.
Евентуалне рекламације на добитке разматра Трезорска комисија. Рекламације за добитке морају бити запримљене на протокол Приређивача најдаље до 15 часова пети дан од дана извлачења кола на које се приговор односи.

14. НАЧИН УПОЗНАВАЊА УЧЕСНИКА У ИГРИ С ОВИМ ПРАВИЛИМА

Члан 48.

Ова Правила биће објављена у дневној штампи.

Члан 49.

Ова Правила налазе се на свим продајним мјестима Приређивача.
Особама заинтересованим за учествовање у игри ТВ БИНГО Приређивач је дужан омогућити упознавање с овим Правилима, односно дати их на увид.

Члан 50.

Ова Правила се могу објавити и на начин како то одреди Приређивач (скраћена), а у сврху бржег и једноставнијег упознавања играча с игром ТВ БИНГО.

15. ПРЕЛАЗНЕ И ЗАВРШНЕ ОДРЕДБЕ

Члан 51.

Приређивач је дужан чувати записе потврда на неизбрисивом медију годину дана, рачунајући од дана одржаног извлачења одређеног кола.
Записе потврда о уплати на неизбрисивом медију за кола у којим је поднесен приговор Приређивачу, Приређивач је дужан чувати три године.
Изузетно, у случају када је покренут судски спор ради остваривања права из учествовања у игри ТВ БИНГО, приређивач је дужан чувати записе потврда на неизбрисивом медију до правоснажног окончања судског поступка.

Члан 52.

За рјешавање спорова који проистекну из учествовања у игри ТВ БИНГО, стварно и мјесно је надлежан суд у Бањој Луци.

Члан 53.

Ступањем на снагу ових Правила престају да важе Правила игре на срећу Тв-Бинго ON-LINE од дана 27.3.2008. године.

Члан 54.

Ова Правила ступају на снагу даном добијања сагласности од Републичке Управе за игре на срећу, а примјењују се почетком уплате за прво наредно коло након добијене сагласности.

Број: 1680-01/12
Бања Лука, 6.4.2012. године

Предсједник
Привремене Управе
Синиша Дојчиновић

На ова Правила дата је сагласност Министарства финансија РС, Број:06/4-463-1418/12 од 11.5.2012. године.

ЛУТРИЈА РЕПУБЛИКЕ СРПСКЕ
АКЦИОНАРСКО ДРУШТВО
Б А Њ А Л У К А

ДОПУНСКА ПРАВИЛА ЗА ДОДАТНУ ИГРУ НА СРЕЋУ "УТЈЕШНА БИНГО НАГРАДА" У ИГРИ ТВ БИНГО

Бања Лука, април 2012. године

На основу члана 26. Закона о играма на срећу – пречишћени текст ("Службени гласник Републике Српске" а.д. Бања Лука бр. 67/10), привремена Управа Лутрије Републике Српске а.д. Бања Лука на осамдесет осмој сједници одржаној дана 6.4.2012. године, д о н о с и

ДОПУНСКА ПРАВИЛА ЗА ДОДАТНУ ИГРУ НА СРЕЋУ "УТЈЕШНА БИНГО НАГРАДА" У ИГРИ ТВ БИНГО

Члан 1.

Овим Допунским правилима за додатну игру на срећу "УТЈЕШНА БИНГО НАГРАДА" у игри Тв Бинго (у даљем тексту: Допунска правила) прописују се услови за приређивање додатне игре на срећу "УТЈЕШНА БИНГО НАГРАДА" у игри Тв Бинго (у даљем тексту: "УТЈЕШНА БИНГО НАГРАДА").

Члан 2.

"УТЈЕШНА БИНГО НАГРАДА" игра се у директном преносу емисије извлачења бројева за игру Тв-Бинго извлачењем коверата са недобитним потврдама о уплати за Тв-Бинго.

Члан 3.

Играчем у игри "УТЈЕШНА БИНГО НАГРАДА" сматра се особа чија је плава коверта са по једном недобитном потврдом о уплати Тв-Бинго за свако коло одиграно у мјесецу стигла у сједиште Лутрије РС, и то на дан извлачења првог кола Тв-Бинго у наредном мјесецу, до 14 часова, са сљедећим подацима: Име и презиме играча, адреса. Податак о броју телефона је опциони и, уколико га играч достави, употребљава се за позивање играча током емисије, у којој исти може тачним одговором на лутријско питање удвостручити почетни износ утјешне награде.
Играч може у сваком колу игре "УТЈЕШНА БИНГО НАГРАДА" да учествује са неограниченим бројем коверти.

Члан 4.

Почетни износ утјешне награде добије се тако што се укупна вриједност недобитних потврда из кола одиграних током мјесеца помножи са бројем 10.
У случају да у извученој коверти постоје подаци о броју телефона добитника, водитељи га позивају, постављају лутријско питање и, у случају тачног одговора, добитнику се удвостручује почетни износ утјешне награде.

Члан 5.

Извлачење коверата у овој игри обавља се у директном преносу емисије извлачења бројева за игру Тв-Бинго. Извлачење три коверте по одобрењу жирија из специјалне прозирне посуде обављају играчи из игре "Точак среће", гости или водитељи емисије.
Приређивач може посебном одлуком промијенити број награђених у овој игри, као и начин извлачења добитника.

Члан 6.

Свака извучена коверта предаје се предсједнику жирија, који тек након провјере да ли су испуњени сви услови објављује почетни износ добитка, име и презиме добитника и адресу, што жири уписује у записник. Телефон добитника се не објављује, већ се само уписују у записник. Ако предсједник жирија установи да садржај извучене коверте не испуњава све услове из ових Допунских правила, тражи да се извуче нова коверта, а неважећу прилаже уз записник.

Члан 7.

Уколико у извученој исправној коверти постоји податак о телефону добитника, предсједник жирија га доставља водитељу. У случају да се успостави телефонска веза са добитником, водитељ му поставља лутријско питање. Предсједник жирија оцјењује да ли је одговор тачан. Ако добитник одговори тачно, предсједник жирија објављује износ двоструког почетног добитка, што жири уписује у записник. Уколико добитник није назначио број телефона, уколико се добитник не јави на позив из студија, или се из било ког разлога не може успоставити телефонска веза, или не одговори тачно на постављено питање, жири као добитак у записник уписује само почетни износ утјешне награде.

Члан 8.

О резултатима извлачења жири сачињава Службени записник у 4 примјерка, 2 доставља Трезорској комисији, од којих Трезорска комисија 1 примјерак депонује у трезор а 1 доставља Управи за игре на срећу. Један примјерак Службеног записника и извучене а неважеће коверте жири оставља у архиву.
Предсједник жирија доставља благајни Лутрије РС један примјерак Службеног записника и добитне коверте.

Члан 9.

Фонд добитака за ову игру обезбјеђује се од фонда добитака којима је истекао рок за наплату и спонзорских средстава.

Члан 10.

Ова Допунска правила ступају на снагу даном добијања сагласности од Републичке Управе за игре на срећу, а примјењују се од датума одређеног за почетак приређивања у одлуци Приређивача.
Све што није регулисано овим Допунским Правилима, регулисано је Правилима игре на срећу ТВ Бинго on-line.

Члан 11.

Ступањем на снагу ових Допунских правила престају да важе Допунска правила за додатну игру на срећу "Утјешна бинго награда" број 10/09 од 5.1.2009. године.

Број: 1681-01/12
Бања Лука, 6.4.2012. године

Предсједник
привремене Управе
Синиша Дојчиновић

На ова Правила дата је сагласност Министарства финансија РС, Број:06/4-463-1420/12 од 11.5.2012. године.

ЛУТРИЈА РЕПУБЛИКЕ СРПСКЕ
АКЦИОНАРСКО ДРУШТВО
Б А Њ А Л У К А

ДОПУНСКА ПРАВИЛА ЗА ДОДАТНУ ИГРУ НА СРЕЋУ "ТОЧАК СРЕЋЕ" У ИГРИ ТВ БИНГО

Бања Лука, април 2012. године

На основу члана 26. Закона о играма на срећу – пречишћени текст ("Службени гласник Републике Српске" а.д. Бања Лука бр. 67/10), привремена Управа Лутрије Републике Српске а.д. Бања Лука на осамдесет осмој сједници одржаној дана 6.4.2012. године, д о н о с и

ДОПУНСКА ПРАВИЛА ЗА ДОДАТНУ ИГРУ НА СРЕЋУ "ТОЧАК СРЕЋЕ" У ИГРИ ТВ БИНГО

Члан 1.

Овим Допунским правилима за додатну игру на срећу "Точак среће" у игри Тв Бинго (у даљем тексту: Допунска правила) прописују се услови за приређивање додатне игре на срећу "Точак среће" (у даљем тексту: "Точак среће").

Члан 2.

"Точак среће" игра се извлачењем добитака путем окретања посебне справе - точка, на коме су поља са уписаним износима новчаних добитака, сликама робних добитака или специјална поља са посебним могућностима за остваривање добитака.

Члан 3.

Играчем у игри "Точак среће" сматра се особа која као доказ посједује потврду о уплати у смислу чл. 25 Правила игре на срећу Тв-Бинго, под условом да је "срећни број" на тој потврди извучен као добитни за игру "Точак среће" у одговарајућем колу.

Члан 4.

Извлачење бројева за "Точак среће" обавља се у директном преносу емисије извлачења бројева за игру Тв-Бинго. Број који се извлачи за учешће у игри "Точак среће" означен је на потврди о уплати текстом: "срећни број". Компјутерским путем се извлачи шестоцифрени број, из базе свих "срећних бројева" на потврдама о уплати за конкретно коло Тв-Бинго. У правилу се извлаче три добитна броја за додатну игру "Точак среће", чији доносиоци имају право учествовања у игри "Точак среће" у одговарајућем колу.

Члан 5.

"Точак среће" приређује се у сваком другом колу Тв-Бинго.
Приређивач може одлуком промијенити број учесника у овој игри, као и начин извлачења добитника и број који се извлачи као добитни, те одредити и другачији распоред кола у којим се приређује "Точак среће".
Приређивач одређује шему добитака, распоред и врсту поља за "Точак среће".
Приређивач одређује начин регулисања трошкова доласка играча на мјесто емитовања емисије Тв-Бинго у колу у ком учествује у игри "Точак среће".

Члан 6.

Играч у игри "Точак среће" у смислу чл. 3 и чл. 4 ових Допунских правила дужан је да контактира одговарајућу службу Лутрије РС због договора о доласку са добитном потврдом о уплати на мјесто емитовања емисије Тв-Бинго. Вријеме доласка играча у игри "Точак среће" у дирекцији Лутрије РС је најмање један сат прије почетка извлачења кола у ком учествује. У супротном, сматраће се да је одустао од окретања "Точка среће" у емисији извлачења Тв-Бинго, те има право на добитак најмање новчане вриједности на "Точку среће" у колу у којем је његова потврда о уплати извучена као добитна за "Точак среће". Добитак може реализовати на благајни Лутрије РС у Законом прописаном року за наплату добитака.

Члан 7.

Фонд добитака за ову игру обезбјеђује се од фонда добитака којима је истекао рок за наплату и спонзорских средстава.

Члан 8.

Играч у смислу члана 3 и члана 4 ових Допунских правила у оквиру емисије извлачења бројева ТВ-Бинго окреће "Точак среће" и осваја добитак назначен на пољу на којем се "перо" (или "куглица") након најмање једног пуног окретаја зауставило. Након што играч покрене "Точак среће", нико од присутних на извлачењу не смије додирнути или на било који начин ометати окретање "Точка среће", тако да се он сам заустави. У супротном, окретање "Точка среће" не важи и понавља се. Уколико сам играч који окреће "Точак среће" заустави или омете у окретању "Точак среће", окретање не важи, играч нема право на нови покушај и припада му добитак најмање новчане вриједности на "Точку среће".
Уколико се "Точак среће" не окрене најмање један пуни круг (што је одређено свјетлосним знаком на точку среће, или то, у случају неисправне сигнализације, одреди предсједник жирија, и то тако да поље са ког је кренуло "перо" мора бити пређено најмање за пуни круг), добитак не важи и играч мора окретати поново, највише укупно два покушаја окретања. Уколико ни након два покушаја играч не окрене точак у складу са овим Допунским правилима, губи право на окретање точка и припада му добитак најмање новчане вриједности на "Точку среће".

Члан 9.

Приређивач може одредити на "Точку среће" поља са различитим новчаним износима, поља са робним наградама, поља са спонзорским наградама, поља са ознаком која играчу омогућују још један бонус покушај и поља означена за сабирање или мултипликацију.
На "Точку среће" не могу се истовремено налазити и поља за бонус покушај и поља за сабирање или мултипликацију добитка.

Члан 10.

Уколико играч из првог покушаја освоји поље означено знаком за бонус покушај, окреће поново точак, док не освоји поље са одређеним добитком, а онда може да бира да ли ће прихватити добитак који је освојио, или ће искористити право на додатни покушај окретања точка среће, у ком случају се одриче првог освојеног добитка и прихвата други освојени добитак.
Уколико играч, у складу са одредбама из чл. 8 ових Допунских правила, након освојеног поља "бонус покушај" не успије из два покушаја правилно окренути точак, припада му новчани добитак најмање новчане вриједности на "Точку среће" и губи право поновљеног покушаја. Без обзира колико пута играч освоји поље са ознаком за бонус покушај, има право само на један додатни покушај окретања "Точка среће".

Члан 11.

Уколико играч из првог покушаја освоји поље за мултипликацију, окреће поново точак, док не освоји поље са одређеним добитком, који се онда множи са бројем на претходно освојеном пољу за мултипликацију добитка. Уколико играч, у складу са одредбама из чл. 7 ових Допунских правила, након освојеног поља за мултипликацију добитка не успије из два покушаја правилно окренути точак, припада му новчани добитак најмање вриједности на "Точку среће" и губи право на мултипликацију. Без обзира колико пута играч освоји поље са ознаком за мултипликацију добитка, добитак који освоји множи се бројем са поља за мултипликацију само једанпут, и то, уколико поља садрже различите бројеве, са највећим освојеним бројем на пољу за мултипликацију.

Члан 12.

Поља за сабирање добитка означена су знаком "+". Уколико играч освоји поље за сабирање, припадају му два добитка која се са једне и друге стране налазе непосредно уз освојено поље за сабирање добитка.

Члан 13.

У случају немогућности функционисања "Точка среће" из техничких разлога на начин одређен овим Допунским правилима, извлачење добитака обавља се на сљедећи начин:
"Точак среће" у случају квара представља шему могућих добитака, а извлачење обавља играч из члана 8 ових Допунских правила. У посебној непрозирној посуди налази се онолико куглица колико има поља на "Точку среће", које носе исту нумерацију као и поља на "Точку среће". Играч извлачи једну куглицу и даје предсједнику жирија, који чита број са куглице. Број на куглици одређује број поља на "Точку среће" на ком је назначен износ оствареног добитка, који жири уноси у Записник са извлачења.

Члан 14.

Уколико играч извуче куглицу са бројем поља на "Точку среће" на ком је знак за бонус покушај, куглица се оставља изван посуде, а играч поново извлачи куглицу док не извуче куглицу са бројем поља на којем је уписан износ одређеног добитка, када има право да се одлучи за прихватање добитка, или за поновно извлачење куглице, у ком случају се одриче првог добитка и прихвата други добитак.

Члан 15.

Уколико играч извуче куглицу са бројем поља на "Точку среће" на ком је знак за мултипликацију добитка, куглица се оставља изван посуде, а играч поново извлачи куглицу док не извуче куглицу са бројем поља на којем је уписан износ одређеног добитка, који се онда множи са бројем одређеним на пољу за мултипликацију добитка, и то, у случају да је играч извукао више поља са бројем за мултипликацију добитка, са највећим извученим бројем за мултипликацију добитка.

Члан 16.

Ова Допунска правила ступају на снагу даном добијене сагласности од стране Републичке Управе за игре на срећу, а примјењују се од датума одређеног за почетак приређивања у одлуци Приређивача.
Све што није регулисано овим Допунским Правилима, регулисано је Правилима игре на срећу ТВ Бинго on-line.

Члан 17.

Ступањем на снагу ових Допунских правила престају да важе Допунска правила за додатну игру на срећу "Точак среће" број 965/09 од 16.3.2009. године.

Број: 1682-01/12
Бања Лука, 6.4.2012. године

Предсједник
Привремене Управе
Синиша Дојчиновић

На ова Правила дата је сагласност Министарства финансија РС, Број:06/4-463-1419/12 од 11.5.2012. године.

ЛУТРИЈА РЕПУБЛИКЕ СРПСКЕ
Акционарско друштво
БАЊА ЛУКА, Ул. Цара Лазара 29
Уписана код Основног суда у Бањој Луци у Рег. ул. број: 1 - 10829 - 00
Тел: 051/430-500, 432-700; Тел/факс: 051/432-333, e-mail: info@lutrijars.com
матични број: 1824902; ЈИБ: 4401560970004
Жиро рачуни: 5510010001281981 Unicredit bank а.д. ; 562-099-00000296-91
NLB Развојна банка а.д. ; 5655014200000629 Бобар банка а.д., 555-007-00219615-42 Нова банка а.д.

Број: 2300-01/12
Бања Лука, 11.5.2012.

На основу члана 15. Правила игре не срећу ТВ Бинго ON-LINE и члана 43. алинеја 20. Статута Лутрије Републике Српске а.д. Бања Лука, привремена Управа Предузећа на деведесетој сједници одржаној дана 11.5.2012. године, д о н о с и

ОДЛУКУ
о року примања уплата за игру ТВ Бинго ON-LINE

Члан 1.

Крај пријема уплата за учествовање у игри ТВ БИНГО ON-LINE за **редовна кола** је 125 минута прије почетка извлачења.

Члан 2.

Крај пријема уплата за учествовање у игри ТВ БИНГО ON-LINE за **ванредна кола** одређује се одлуком Управе Предузећа.

Члан 3.

Ова Одлука ступа на снагу даном доношења и објављује се у дневним новинама "Глас Српске".
Ступањем на снагу ове Одлуке престаје да важи Одлука бр. 3192/08 од 25.9.2008. године.

Предсједник
Привремене Управе
Синиша Дојчиновић

МХ "ЕРС" Матично предузеће - а.д.
ТРЕБИЊЕ

Број: 1.1/01-1046-2/12
Датум: 11.5.2012. године

Позив за подношење понуда

У складу са Одлуком Управе МХ "ЕРС" бр. 1.1/01-1046-1/12 од 10.5.2012. године, а на основу Правилника о продаји и набавци (куповини) електричне енергије на седмичном, мјесечном и годишњем нивоу, Управа МХ "ЕРС" Матично предузеће а.д. Требиње, објављује:

ЈАВНИ ОГЛАС

за прикупљање понуда за продају електричне енергије у периоду од 1.6 - 30.6.2012. године

1. Мјешовити Холдинг "Електропривреда Републике Српске", Матично предузеће, акционарско друштво Требиње (МХ "ЕРС"), објављује јавни оглас за продају електричне енергије као што слиједи:

ЛОТ број	Период испоруке	Снага (MWh/h)	Количина (MWh)	Профил и гаранција испоруке
ЛОТ 1	1.6 - 30.6.2012.	30	21.600	"банд" негарантована
ЛОТ 2	1.6 - 30.6.2012.	20	14.400	"банд" негарантована

Укупно количина (MWh): 36.000

Понуда мора да гласи на цијели Период испоруке, с тим да се иста може дати за један или оба ЛОТ-а. Испорука електричне енергије је "банд" - негарантована.

2. Овај позив се упућује свим заинтересованим понуђачима. Продаја ће бити реализована путем међународног јавног огласа - тендера и отворена је, под истим условима, домаћим и страним понуђачима.

3. Електрична енергија ће бити испоручена преко 110 kV, 220 kV и 400 kV далековода, под условима који су у складу са стандардним правилима која се примјењују у европској интерконекцији (ENTSO-E).

4. Укупна количина електричне енергије која се продаје је**: 36.000 MWh.**

5. Мјесто испоруке је унутар Босне и Херцеговине или на ДАП граници БиХ у складу са Incoterms 2010.
МХ "ЕРС" не располаже са прекограничним преносним капацитетима.

6. Понуде морају бити достављене дана 18.5.2012. године најкасније до 11 часова, по локалном времену, на протокол МХ "ЕРС", на адресу:

МЈЕШОВИТИ ХОЛДИНГ
"ЕЛЕКТРОПРИВРЕДА РЕПУБЛИКЕ СРПСКЕ"
Матично предузеће, акционарско друштво Требиње
Степе Степановића бб
89101 Требиње
БОСНА И ХЕРЦЕГОВИНА
за Комисију за продају електричне енергије

7. Заинтересовани понуђачи могу преузети тендерску документацију на web страници МХ "ЕРС" (www.ers.ba). Писмене понуде се достављају само у складу са тендерском документацијом.

8. Понуде морају бити достављене на назначену адресу дана 18.5.2012. године најкасније до 11 часова по локалном времену, и морају садржавати Гаранцију банке за озбиљност понуде на износ од 3% од укупне вриједности понуде.
У случају да купац понуди одложено плаћање, понуда мора садржавати и писмо намјере банке прихватљиве за ЕРС да ће издати неопозиву, безусловну и наплативу на први позив гаранцију за добро извршење посла на износ укупне вриједности купљене електричне енергије. Банкарска гаранција за добро извршење посла по сваком појединoм лоту мора бити достављена ЕРС-у најкасније 29.5.2012. до 12 часова.

9. Понуде ће бити отворене у присуству овлаштених представника понуђача (по претходно приложеној пуномоћи) који одлуче да томе присуствују, дана 18.5.2012. године у 11.30 часова у сједишту МХ "ЕРС", ул. Степе Степановића бб, Требиње, Република Српска.

10. МХ "ЕРС" задржава право да прихвати или одбије било коју понуду, да поништи тендерски поступак и да одбије све понуде у било које вријеме прије закључивања уговора без одговорности према понуђачима и обавезе да им образлаже такву своју одлуку.

11. До достављања понуда све информације могу се добити од г. Александра Вујића на телефон: +387 59 277 108, (e-mail: avujic@ers.ba).

MH "ERS" Parent Joint-stock Company
TREBINJE

Number: 1.1/01-1046-2/12
Date: 11th May 2012

Invitation for Bids

Pursuant to the Decision of the MH "ERS" Management no. 1.1/01-1046-1/12 as of 10th May 2012, as well as on the basis of the Rules on the Sale and Procurement (Purchase) of Electric Energy at Weekly, Monthly and Annual Level, the Management of MH "ERS", Parent Joint-stock Company Trebinje, issues:

PUBLIC INVITATION

for collection of bids for electric energy to be sold in the period from 1st to 30th June 2012

1. Mixed Holding "Power Utility of the Republic of Srpska", Parent Joint-stock Company Trebinje (hereinafter: MH "ERS") kindly informs you that it opens a procedure for electric energy sale, as it follows:

LOT no.	Delivery period	Power (MWh/h)	Energy (MWh)	Delivery Profile and Guarantee
LOT 1	01.06. - 30.06.2012.	30	21,600	"base-load" non-guaranteed
LOT 2	01.06. - 30.06.2012.	20	14,400	"base-load" non-guaranteed

Total quantity (MWh): 36,000

The Bid must be addressed to the whole Delivery Period, as well the same can be addressed only to one or both Lots. The electric energy delivery is "base-load" non-guaranteed.

2. This Invitation is referred to all interested Bidders. The sale will be realized through the international public announcement – Tender – and it is open, under the same conditions, to all domestic and foreign Bidders.

3. The electric energy will be supplied through the interconnections of 110 kV, 220 kV and 400 kV transmission lines, in accordance with the standard terms and conditions that commonly apply for European Interconnection (ENTSO-E).

4. The total quantity of electric energy to be sold is: **36,000 MWh.**

5. The delivery point is inside Bosnia and Herzegovina or on the DAP Bosnia and Herzegovina border in accordance with Incoterms 2010.
MH "ERS" does not dispose of the cross-border transmission capacity.

6. The Bids must be submitted on 18th May 2012 no later than 11.00 hours local time at the MH "ERS" administration office, at the following address:

MJEŠOVITI HOLDING
''ELEKTROPRIVREDA REPUBLIKE SRPSKE''
Matično preduzeće, akcionarsko društvo Trebinje
Stepe Stepanovića bb
89101 Trebinje
BOSNA I HERCEGOVINA
za Komisiju za prodaju električne energije

7. Interested Bidders may download the Bidding Documents from the MH ERS' web-site (www.ers.ba). The written Bids shall be submitted only in accordance with the Bidding Documents.

8. The Bids must be delivered to the above-stated address on 18th May 2012 no later than 11.00 hours local time and must be accompanied by the Bank guarantee for Bid Security in the amount of 3% of the total value of the Bid.
In case the Buyer offers deferred payment (payment after delivery) the Bid must also contain the Letter of Intent of the Bank acceptable for ERS to issue the irrevocable, unconditional and payable on the first demand Performance Guarantee in the amount of total electric energy purchased. The Performance Guarantee of the Bank must be submitted to ERS not later than 29th May 2012 till 12.00 hours (noon) according to each separate Lot.

9. The Bids will be opened in the presence of the Bidders' representatives (upon previously submitted authorization) who choose to attend it at 11.30 hours local time on 18th May 2012 at the MH "ERS" headquarters, Stepe Stepanovića bb, Trebinje, Republic of Srpska.

10. MH ERS reserves its right to accept or refuse any Bid, as well as to annul the Tender procedure and to refuse all Bids at any time before entering the Contract without any responsibility towards the Bidders and liability to clarify such a decision.

11. Until submission of the Bids, all additional information may be obtained from Mr. Aleksandar Vujić (phone: +387 59 277 108; e-mail: avujic@ers.ba).

"УЗОР" ДД БРЧКО ДИСТРИКТ БиХ
Дејтонска 127
Број: 26/12
Брчко, 9.5.2012. године

На основу члана 224. став 2. Закона о предузећима Брчко Дистрикта БиХ и члана 53. Статута "Узор" д.д. Брчко Дистрикт управа односно директор друштва објављује,

ОБАВЈЕШТЕЊЕ

о сазивању Скупштине дионичара "Узор" д.д. Брчко Дистрикт БиХ

Скупштина дионичара "Узор" д.д. Брчко Дистрикт БиХ одржаће се дана 16.6.2012. године (субота) са почетком у 12 часова у сједишту друштва Брчко Дистрикт, улица Дејтонска 127.
За сједницу се предлаже сљедећи

ДНЕВНИ РЕД

1. Избор предсједавајућег Скупштине, записничара, два овјеривача записника и верификационе комисије,
2. Разматрање и усвајање Извјештаја о пословању друштва у 2011. години
3. Разматрање и усвајање независног Ревизорског мишљења о финансијским извјештајима друштва за период који је завршио 31. децембра 2011. године
4. Доношење одлуке да се са нераспоређеном добити из ранијих година односно добити оствареној у 2008. години покрије дио губитка из ранијих година
5. Доношење одлуке о именовању ревизора финансијских извјештаја за 2012. годину
6. Доношење одлуке о измјенама Статута друштва (усклађивање дјелатности друштва са одлуком о класификацији дјелатности у Брчко Дистрикту БиХ Сл. гласник Брчко Дистрикта број 1/11 од 17.1.2011. године)
7. Разматрање и усвајање Извјештаја о раду Надзорног одбора у 2011. години.

Дионичар или група дионичара са најмање 5% од укупног броја дионица са правом гласа има право писмено предложити измјену дневног реда најкасније 10 дана од дана објављивања обавјештења о одржавању Скупштине уз образложење таквог приједлога.
Право учешћа у раду и одлучивању на Скупштини дионичара, дионичар може остварити лично или путем пуномоћника који мора посједовати пуномоћ потписану од стране дионичара и овјерену код надлежних органа.
Гласање на Скупштини за одлуку о усклађивању дјелатности друштва тј. одлуку под редним бројем 6 дневног реда се врши путем гласачких листића заокруживањем на гласачком листићу за или против приједлога одлуке.
Материјал за сједницу Скупштине може се погледати - преузети у сједишту друштва а исти ће бити доступан свим дионичарима прије почетка сједнице Скупштине.
За све информације у вези са одржавањем Скупштине обратити се на телефон број 049/216-791.

Управа - Директор
Митровић Радојка

КП "ВОДОВОД И КАНАЛИЗАЦИЈА" а.д.
НОВИ ГРАД

Број: 463/12.
Датум: 10.5.2012.

На основу члана 275. Закона о привредним друштвима ("Службени гласник Републике Српске" бр. 127/08), Надзорни одбор КП "Водовод и канализација" а.д. Нови Град на основу Одлуке усвојене на сједници одржаној дана 10.5.2012. године доноси

ДОПУНУ САЗИВА ЗА VIII РЕДОВНУ СЈЕДНИЦУ СКУПШТИНЕ АКЦИОНАРА КП "ВОДОВОД И КАНАЛИЗАЦИЈА" а.д. НОВИ ГРАД

1. Послије тачке 10. додаје се тачка 11. која гласи: Разматрање и усвајање Извјештаја о раду Одбора за ревизију КП "Водовод и канализација" а.д. Нови Град.

ПРЕДСЈЕДНИК НАДЗОРНОГ ОДБОРА
Мирко Згоњанин, дипл. ецц.

МОНЕТ БРОКЕР а.д. Бања Лука
Краља Петра I Карађорђевића бр.139, Бања Лука
Тел: 051/345-600
mail@monetbroker.com
www.monetbroker.com

У складу са чланом 5. Закона о преузимању акционарских друштава ("Службени гласник РС" број 65/08, 92/09), СТОЈКО ВУЧЕНОВИЋ, ЈМБГ: 0511956101454, адреса становања Николе Пашића 26, 78000 Бања Лука објављује

ОБАВЈЕШТЕЊЕ

о намјери објављивања понуде за преузимање

Емитента "**ЗУ АМБУЛАНТА МЕДИКАРТ" АД БАЊА ЛУКА**, локалне ознаке MDKT-R-A, са сједиштем у Ул. Јована Дучића 25, 78000 Бања Лука, на основу које настаје обавеза објављивања понуде за преузимање свих акција са правом гласа у Скупштини Емитента, на којима није заснован терет.
Основни капитал Емитента износи 981.008,00 КМ, а подијељен је на 981.008 редовних (обичних) акција, класе "А", номиналне вриједности 1,00 КМ.
Понудилац, СТОЈКО ВУЧЕНОВИЋ, ЈМБГ: 0511956101454, адреса становања Николе Пашића 26, 78000 Бања Лука, на дан објаве овог обавјештења (12.5.2012. године) власник је 204.334 акције, односно 20,828984% од укупног броја акција са правом гласа у Скупштини Емитента.
Понудилац ће у поступку преузимања, у складу са чланом 31. Став 4. Закона, заједнички дјеловати са Маринком Вученовић, ЈМБГ: 2403962105038, адреса становања Николе Пашића 26, 78000 Бања Лука, која је на дан објаве овог обавјештења (12.5.2012. године) власник 648.179 акције, односно 66,072754% од укупног броја акција са правом гласа у Скупштини Емитента.

Понудилац и лице које с њим заједнички дјелује изјављују да ће понуда за преузимање бити објављена у року, под условима и на начин који је прописан Законом о преузимању акционарских друштава.

Понудилац и лице које с њим заједнички дјелује:
СТОЈКО ВУЧЕНОВИЋ и МАРИНКА ВУЧЕНОВИЋ
заступани по пуномоћнику:
"Монет Брокер" а.д. Бања Лука

На основу члана 6. Закона о јавним предузећима ("Сл. гласник РС" бр. 75/04 и 78/11), члана 8. Закона о министарским, владиним и другим именовањима Републике Српске ("Сл. гл. РС" бр. 41/03) и Одлуке о утврђивању услова, стандарда и критеријума за избор чланова Надзорног одбора "Градско гробље" ЈК а.д. Бањалука, број: 2956/11, од 30.12.2011. године, Скупштина акционара "Градско гробље" ЈК а.д. Бањалука, расписује

ЈАВНИ КОНКУРС

за избор и именовање
чланова Надзорног одбора "Градско гробље" ЈК а.д. Бањалука

I - Скупштина акционара расписује Јавни конкурс за избор и именовање три члана Надзорног одбора, од чега два као представнике Града Бањалука.

II - Надлежност Надзорног одбора прописана је чланом 7. Закона о јавним предузећима и чланом 56. Статута Друштва.

III - Мандат Надзорног одбора Друштва је четири године уз могућност поновног избора.

IV - Кандидати морају испуњавати сљедеће критеријуме и услове:

I ОПШТИ УСЛОВИ КОЈИ САДРЖЕ СЉЕДЕЋЕ:

1. Да су држављани Републике Српске или Босне и Херцеговине,
2. Да су старији од 18 година,
3. Да имају општу здравствену способност,
4. Да нису отпуштени из државне службе на основу дисциплинске мјере на било којем нивоу власти БиХ или ентитета у периоду од 3 године прије дана објављивања овог Конкурса,
5. Да нису осуђивани за кривично дјело које га чини неподобним за обављање послова у Надзорном одбору предузећа,
6. Да се не води кривични поступак,
7. Да се на њих не односи члан IX 1. Устава БиХ.

II ПОСЕБНИ УСЛОВИ КОЈИ ЧИНЕ СЉЕДЕЋЕ:

1. ВСС - дипл. екон., дипл. правник, дил. инж. грађ., дипл. инж, маш, дипл. инж. технолог,
2. Најмање 4 године радног искуства у струци,
3. Познавање процеса рада предузећа.

V СУКОБ ИНТЕРЕСА

За чланове Надзорног одбора не могу бити изабрана лица која обављају дужност, активности или бити на положају који доводи до сукоба интереса како је то прописано одредбама:
- члан 5. Закона о сукобу интереса ("Сл. гл. РС" бр. 34/02),
- члан 13. Закона о јавним предузећима ("Сл. гл. РС" бр. 75/04 и 78/11),
- члан 5. Закона о министарским, владиним и другим именовањима Републике Српске ("Сл. гл. РС" бр. 41/03).

VI ПОТРЕБНА ДОКУМЕНТА

Уз пријаву за јавни конкурс кандидати су дужни доставити доказе о испуњавању општих и посебних услова и то:
- биографију са подацима о кретању у служби,
- овјерену копију дипломе о завршеној школи,
- увјерење да се против њих не води кривични поступак (не старије од три мјесеца),
- увјерење о држављанству (не старије од шест мјесеци),
- увјерење о општој здравственој способности (не старије од шест мјесеци),
- увјерење о радном стажу-искуству.

Као доказ из IV-општи услови-тачка 4, 5. и 7. и за V , кандидати су дужни доставити писмену изјаву, као и изјаву о непостојању сукоба интереса.

VII ОБЈАВЉИВАЊЕ КОНКУРСА

Овај конкурс ће бити објављен у "Службеном гласнику Републике Српске" и дневном листу "Глас Српске".

VIII РОК ЗА ПОДНОШЕЊЕ ПРИЈАВА

Рок за подношење пријава је 14 дана од посљедње објаве.
Пријаве се достављају лично или препоручено, путем поште, на адресу - Ул. Симе Матавуља бр. 8, Бања Лука, са назнаком - "Комисија за избор чланова Надзорног одбора".
Неблаговремене и непотпуне пријаве неће се разматрати.

ПРЕДСЈЕДНИК
СКУПШТИНЕ АКЦИОНАРА
Јелена Симић, с.р.

ДРУШТВО ЗА УПРАВЉАЊЕ ИНВЕСТИЦИОНИМ ФОНДОВИМА "ПРИВРЕДНИК" а.д. БАЊА ЛУКА

ОБАВЈЕШТЕЊЕ

Акционарима о нето вриједности имовине ЗИФ "Привредник инвест" а.д. Бањалука

На дан	Нето имовина (КМ)	Нето имовина по акцији (КМ)
30.4.2012.	6.074.614,65	5,63

Извјештаји о утврђивању нето вриједности имовине Фонда доступни су акционарима у сједишту Друштва за управљање инвестиционим фондовима "Привредник" а.д. Бањалука, ул. Краља Петра I Карађорђевића бр.97, тел/факс 051/216-995 или на адреси www.privrednikfond.com.

Друштво за управљање инвестиционим фондовима
"БОРС ИНВЕСТ" а.д. Бања Лука
објављује

ОБАВЈЕШТЕЊЕ

акционарима о нето вриједности имовине
ЗИФ-а "БОРС ИНВЕСТ ФОНД" АД Бања Лука

На дан	Нето вриједност имовине Фонда (у КМ)	Нето вриједност имовине по акцији (у КМ)
30.4.2012.	11.978.953,97	9,48

Обавјештавамо све акционаре ЗИФ-а "БОРС ИНВЕСТ ФОНД" АД Бања Лука да су извјештаји о утврђивању нето вриједности имовине фонда доступни акционарима у сједишту Друштва за управљање инвестиционим фондовима "БОРС ИНВЕСТ" АД Бања Лука у улици Колубарска бр. 2. у Бањој Луци, сваког радног дана од 9 до 13 часова, као и на веб страницама www.borsinvest.com и www.blberza.com.

Друштво за управљање инвестиционим фондовима "Balkan Investment Management" АД, Бања Лука, Ул. Алеја Св. Саве бр.61, тел. 051/245-191, факс 051/245-199

Објављује

ОБАВЈЕШТЕЊЕ

О нето вриједности имовине Затвореног инвестиционог фонда са јавном понудом Балкан Инвестмент Фонд АД, за мјесец април 2012. године 8.856.066,04 КМ и нето вриједност по акцији 7,69 КМ.

Извјештаји о утврђивању вриједности имовине Фонда су доступни у сједишту Друштва у Бањој Луци, Ул. Алеја Св. Саве бр.61, тел. 051/245-191.

Глас Српске

Тражи Уличне продаваче новина

051 331 847 и 331 856

ОБАВЈЕШТЕЊЕ

Глас Српске NEZAVISNE novine

In memoriame и мале огласе можете предати

у улици Краља Петра I Карађорђевића (Занатски центар Ханиште)

051/223-210

e-mail: fotosicitulje@gmail.com

мале огласе за NEZAVISNE novine можете предати и у киоску К39 код хотела "Палас"

Посљедњи поздрав драгој

КЕКИ

од породице Ступар.

21926 А-3 М

Посљедњи поздрав драгој

КЕКИ

од породица Шепетавц и Павлиновић.

21926 А-3 М

Посљедњи поздрав драгој ујни

КЕКИ

од Микице са породицом.

21926 А-3 М

Тужно сјећање на драгог пријатеља

МИРОСЛАВА ТАЛИЋА

Славица, Драган, Владимир, Тања, Александра, Сњежа, Живана и Драшко

21924 А-2 М

www.glassrpske.com

Тужно сјећање на вољеног

БОШКА

Тетка Деса и тетак Стево

21920 А-2 М

Тужно сјећање на нашег вољеног

БОШКА

Сестре Сњежана и Славица и браћа Славко и Бошко са породицама

21920 А-2 М

Посљедњи поздрав драгом брату

НИКОЛИ

од брата Зорана са породицом.

21925 А-1 М

Посљедњи поздрав драгом брату

НИКОЛИ

од брата Милана са породицом.

21925 А-1 М

Посљедњи поздрав драгом стрицу

НИКОЛИ

од синовца Милана са породицом.

21925 А-1 М

Посљедњи поздрав драгом дјеверу и стрицу

НИКОЛИ

од снахе Анђелке и синовца Винка.

21925 А-1 М

IN MEMORIAM (читуље) можете предати

БАЊА ЛУКА	Краља Петра I Карађорђевића 59 051/223-210 mail: fotosicitulje@gmail.com
ЧЕЛИНАЦ	Челиначке новине 065/958-202
КОТОР ВАРОШ	051/785-266
НЕЗАВИСНЕ НОВИНЕ Д.О.О. ИПЦ САРАЈЕВО	ул. Загребачка 20/3 (зграда Шумарског факултета) 033/653-953
ИСТОЧНО САРАЈЕВО	- ИНТЕРНАЦИОНАЛ ПРЕС (дворана Славија) 057/343-097 - ЕРМЕКС 057/318-323 - Књижара Internacional press Пале (тржни центар "Том" Пале) 057/225-880
ДОБОЈ	Глас комуна 053/226-853
БРАТУНАЦ	056/410-418 065/890-830

Вољена наша

БИКИЦЕ

15.5.2001 - 15.5.2012.

Како уткати у ријечи сву тугу и бол, нас, који смо те бескрајно вољели.
Увијек ћемо бити заједно, јер и ако живимо и ако умиремо, господњи смо.
У уторак, 15.5.2012. године у 11 часова посјетићемо вјечну кућу наше Биље на гробљу "Свети Пантелија".
Воле те тата, мама и Гого

21856 Б-5 М

Дана 13.5.2012. године навршава се 17 година од смрти наше драгог

ДРАГЕ МАЛИНОВИЋА

Тога дана у 11 часова посјетићемо његову вјечну кућу на гробљу "Свети Пантелија", положити цвијеће и запалити свијеће.
Тешко је схватити да те више нама са нама, али ћеш вјечно живјети у нашим срцима.
Породице Малиновић и Станивук

21888 Б-2 М

Тужним срцем јављамо родбини и пријатељима да је дана 10.5.2012. године
у 89. години живота, након краће болести преминуо наш драги

ЈОВАН (Лазара) БУНДАЛО

1923 - 2012.

Сахрана ће се обавити у суботу 12.5.2012. године на мјесном гробљу у Друговићима.
Поворка креће испред куће жалости у 13 часова.
Ожалошћени: кћерка Стевка, син Славољуб, сестра Персида, брат Угљеша, зет Ратко, снаха Гордана, унучад Сузана, Далибор, Сњежана и Борис, праунучад Наташа, Никола и Мила те остала многобројна родбина, комшије и пријатељи 21879+21880 Б-2 М

Сјећање на вољену

БИЉУ

Оставила си трагове који се не бришу, сјећања која не блиједе, доброту која се памти.
Бака Смиљка и тетка Мирјана са породицом

21856 А-3 М

Дана 12.5.2012. године
навршава се девет година
од смрти наше драге

МИЛКЕ ВУЈКОВИЋ

У нашим срцима и мислима живјећеш вјечно
Супруг Душан и кћерке Рајка и Весна са породицама

21852 А-4 М

Дана 12.5.2012. године
навршава се година дана
откако није са нама наша драга

РАДОЈКА МИЛОШЕВИЋ

Породице Милошевић и Зорић

21885 А-3 М

Дана 13.5.2012. године
навршава се година дана
од смрти нашег драгог

РАДОМИРА СТРИКЕ

Син Славко, снаха Гордана, унуке Маје те Милева и Драгана са породицама

21859 А-3 М

Дана 13.05.2012. године навршавају се двије године
од када није са нама наша драга

МАРИЈАНА ЂУКЕЛИЋ

Тога дана ћемо у 9 часова посјетити њену вјечну кућу, положити цвијеће и запалити свијеће.
Позивамо родбину, кумове, комшије и пријатеље да нам се придруже.
Вријеме тако брзо пролази, али не доноси утјеху.
Туга и бол не престају. Твоју доброту, племенитост и неизмјерну љубав коју си нам пружила никад нећемо заборавити.
Тешко је живјети без тебе. Бићеш увијек уз нас,
у нашим срцима бескрајно вољена.

Б-1 Б.Г.

Дана 12.5.2012. године навршава се 40 дана
од када није са нама наша драга тетка

МИЛЕНА МИХАЈЛОВИЋ

Тога дана посјетићемо њену вјечну кућу на Пердуовом гробљу у 11 часова, положити цвијеће и упалити свијеће.
Позивамо родбину, комшије и пријатеље да нам се придруже.
Сјећање на тебе је дио наших живота у којим нам много недостајеш.
Твоји сестрићи Зоран, Зорица и Горан са породицом 21886 А-8 М

Дана 12.5.2012. године навршава се тужна година
од смрти наше драге

ЉЕПОСАВЕ ЂУРИЋ

Тога дана у 10.30 часова посјетићемо њену вјечну кућу на Ђурића гробљу, положити цвијеће и запалити свијеће. Позивамо родбину, пријатеље и комшије да нам се придруже.
Ожалошћена породица 21843 А-6 Г

Посљедњи поздрав драгом оцу

ЈОВАНУ

од кћерке Стевке с породицом.

21879 А-1 М

Посљедњи поздрав драгом деди

ЈОВАНУ

од унуке Сузане, праунучади Наташе и Николе.

21879 А-1 М

Посљедњи поздрав драгом деди

ЈОВАНУ

од унука Далибора Драгојевића са породицом.

21879 А-1 М

Посљедњи поздрав драгом оцу

ЈОВАНУ

од сина Славољуба, снахе Гордане, унучади Сњежане и Бориса. 21879 А-1 М

Посљедњи поздрав драгом брату

ЈОВАНУ

од брата Миле и снахе Анђе са породицом.

21879 А-1 М

Посљедњи поздрав
драгом прадеди

ЈОВАНУ

од праунуке Наташе и Бојана.

21879 А-1 М

Тужним срцем јављамо родбини, пријатељима и комшијама да је дана 11.5.2012. године у 59. години живота изненада преминуо наш драги супруг, отац и дјед

ЧЕДО (Станка) ЈОШИЋ

Сахрана драгог нам покојника обавиће се 12.5.2012. године у 14 часова на породичном гробљу Јошић - Шушњари.
Вјечно ћеш живјети у нашим срцима.
Ожалошћена породица: супруга Бранкица, кћерке Јелена и Александра, сестре Јелена и Радмила, зетови Драгомир и Милан, унучад Лука, Марко и Зара те остала многобројна родбина и пријатељи

21842 Б-2 Г

Посљедњи поздрав вољеном супругу

ЧЕДИ

Твоја супруга Бранкица

21842 А-2 Г

Посљедњи поздрав вољеном тати и дједу

ЧЕДИ

од кћерке Јелене, зета Драгомира и унука Луке.
Почивај у миру

21842 А-2 Г

Посљедњи поздрав вољеном тати и дједу

ЧЕДИ

од кћерке Александре, зета Милана, унука Марка и унуке Заре.

21842 А-2 Г

Посљедњи поздрав драгом зету

ЧЕДИ

од пунице Босиљке.

21842 А-2 Г

Посљедњи поздрав драгом брату

ЧЕДИ

од сестре Радмиле са дјецом.

21842 А-2 Г

Посљедњи поздрав драгом брату

ЧЕДИ

од сестре Јелене са дјецом.

21842 А-2 Г

Посљедњи поздрав драгом куму

ЧЕДИ

од кумова Бране и Зорице са породицом.

21842 А-2 Г

Посљедњи поздрав драгом

ЧЕДИ

од пашанца Раде и свастике Милкице и Милана.

21842 А-2 Г

Посљедњи поздрав драгом тетку

ЧЕДИ

Мирјана, Никола и Теодора

21842 А-2 Г

Посљедњи поздрав дјеверу

ЧЕДИ

Снаха Дијана са дјецом

21861 А-1 М

Дана 12.5.2012. године навршава се седам дана од преране смрти наше вољене маме, сестре и тетке

СТАКЕ МИЉАНОВИЋ

Тог дана у 10 часова посјетићемо њену вјечну кућу на Пердуовом гробљу.
Позивамо родбину, пријатеље и комшије да са нама подијеле тешку бол и тугу.
Ожалошћена породица

21866 А-6 М

Посљедњи поздрав

ЧЕДИ

од Дијане и Наде са породицом.

21881 А-1 М

Тужно сјећање на драгог пријатеља

МИРОСЛАВА ТАЛИЋА

Без тебе са нама, али са тобом у нама.
Твоји Слободан, Бојан и Мира са породицама

21877 А-6 М

Посљедњи поздрав драгом

ЧЕДИ

од снахе Сенке, синовца Далибора и Сњежане са породицом.

21842 А-2 Г

Посљедњи поздрав драгом зету

ЧЕДИ

од Драшка Мијатовића са породицом.

21842 А-2 Г

Посљедњи поздрав драгом зету

ЧЕДИ

од Дарка Мијатовића са породицом.

21842 А-2 Г

Посљедњи поздрав дугогодишњем члану Српске демократске странке

ЧЕДИ ЈОШИЋУ

Општински одбор СДС Лакташи

А-3 Б. Г.

Дана 13.5.2012. године навршава се тужних 40 дана како нас је напустио наш драги

ЛУКА (Васкрсије) РАЉИЋ

Тог дана у 11 часова на гробљу "Свети Пантелија" посјетићемо његову вјечну кућу.
Ожалошћена породица

21854 А-3 М

Тужно сјећање на нашег драгог

МИЛОВАНА ТРИВКОВИЋА

Породица

21838 А-1 Г

Драга наша сестричино и Сејо

ЗОРИЦЕ

Наша Бањалука је сиромашнија без твог осмијеха.
Живјећеш вјечно у срцима своје тетке Зоре и сестре Љиљане Зрнић

21837 А-8 Г

Шестомјесечни помен драгом

ЈОВИ (Ђорђе) МАЦАНОВИЋУ

дипл. инжењер ел.

дајемо у суботу, 12.5.2012. године, у 11 часова на Ребровачком гробљу.
Тужна породица

21843 А-8 М

Дана 13.5.2012. године, навршава се 19 година од преране смрти нашег драгог и никад прежаљеног сина и брата

СЛАВИШЕ БЛАГОЈЕВИЋА

Вјечно ожалошћени: мајка Бојана и сестра Славица

А-8 ИП 06164

Дана 12.5.2012. године навршавају се двије тужне године од смрти драге сестре и тетке

БОСИЉКЕ (Бабић) ОРОЗ

Породица Радојичић

21847 А-8 Г

Посљедњи поздрав драгом

РАДОВАНУ ТОМИЋУ

од породице Ђаковић и пријатеља из ресторана "Сирано"

21857 А-3 М

Дана 13. маја 2012. године навршавају се три тужне године од преране смрти супруга, оца, брата и дједа

НЕБОЈШЕ БРКИЋА

У недељу, 13.5.2012. године у 11 часова посјетићемо његову вјечну кућу на гробљу Кукуље, положити цвијеће и запалити свијеће.
Ожалошћена породица Бркић

21757 А-3 М

Посљедњи поздрав

СЛОБОДАНКИ ОБРАДОВИЋ

Градоначелник и Административна служба града Бањалука

Б-2 Ф

Посљедњи поздрав Андрејевој мајци

СЛОБОДАНКИ ОБРАДОВИЋ

Колектив Правобранилаштва Републике Српске, сједиште замјеника Бањалука

21840 А-8 М

Посљедњи поздрав драгој

КЕКИ

од тетке Јеле с породицом.

21868 А-4 М

Посљедњи поздрав драгој синовки

СЛОБОДАНКИ - КЕКИ ОБРАДОВИЋ

од стрица Раде с породицом.

21882 А-8 М

Посљедњи поздрав драгој

КЕКИ

од породице Љубојевић Мире, Раде и Немање.

21867 А-4 М

Посљедњи поздрав драгој

КЕКИ

од њених радних колегиница и колега
Синдикална организација Административне службе града Бањалука

21891 А-8 М

Посљедњи поздрав драгој

КЕКИ

од породице Радетић Мирјане и Сенке из Лакташа.

21867 А-4 М

Посљедњи поздрав драгој

КЕКИ

Салон "Вера"

435 А-1 Љ

Посљедњи поздрав Андрејевој мами

СЛОБОДАНКИ

од комшија из Кнежопољске 5.

21832 А-1 Г

Тужно сјећање на драгог пашу

ВИНКА МИЛАКОВИЋА

Ђурађ с породицом

21836 А-1 М

Посљедњи поздрав драгој

КЕКИ

од Мире Бјелића са породицом.

21833 А-3 Г

Посљедњи поздрав драгој

КЕКИ

од комшија Кецман.

21865 А-3 М

Посљедњи поздрав драгој пријатељици

КЕКИ

од Гоге са мајком Маром.

21872 А-3 М

Посљедњи поздрав нашој драгој и доброј

КЕКИ

Спавај с анђелима.
Волимо те пуно.
Мирјана и Сара Лукач

21887 А-3 М

Посљедњи поздрав драгој

КЕКИ

од њених пријатељица Цеце и Цице.

21835 А-2 М

Тужно сјећање на драгог

ДРАГАНА САМАРЏИЈУ

12.5.1998 - 12.5.2012.

Твоја породица

21774 А-1 М

Тужним срцем јављамо родбини и пријатељима да је дана 10.5.2012. године, у 63. години живота, изненада преминуо наш драги

МИОДРАГ - БРАЦО (Јове) ВУКОБРАТ

1949 - 2012.

Сахрана ће се обавити 12.5.2012. године у 13 часова на гробљу Горњи Дракулић у Бањалуци.
Ожалошћени: супруга Јадранка, син Саша, кћерка Сандра, зет Боро, унучад Анђела и Огњен, те остала родбина, пријатељи и комшије

21846 А-8 Г

Посљедњи поздрав вољеном тати

МИОДРАГУ

од Мале.

21846 А-1 Г

Посљедњи поздрав вољеном деди

МИОДРАГУ

од Митана.

21846 А-1 Г

Посљедњи поздрав вољеном супругу

МИОДРАГУ

од супруге Јадранке.

21846 А-1 Г

Посљедњи поздрав драгом оцу, пунцу и дједу

МИОДРАГУ

од зета Боре, кћерке Сандре и унука Огњена.

21846 А-1 Г

Посљедњи поздрав драгој

КЕКИ

од Зоке и пријатеља из кафе-бара "Ариа".

21848 А-2 М

Посљедњи поздрав драгом куму

МИОДРАГУ - БРАЦИ ВУКОБРАТУ

Породица Калаба

21890 А-1 М

Дана 14.5.2012. навршавају се двије године од смрти наше драге мајке, свекрве и баке

ЉУБИЦЕ ВУРДЕЉА

С љубављу и поштовањем
Синови Милан и Драго и кћерка Драгица са породицама

21756 А-3 М

Тужно сјећање на

ЈЕЛУ ГРУБИША

11.5.2010 - 11.5.2012.

Живјећеш вјечно у нашим срцима.
Твоји најмилији

21884 А-2 М

Тужно сјећање
на драгу сестру и тетку

ГОРДАНУ УРБАН

С љубављу и поштовањем
Сестра Боса и Александра са породицом

21878 А-2 М

Дана 13.5.2012. године навршава се година
од смрти нашег драгог

БОШКА КУЧУКА

Сјећање на тебе неће никад изблиједјети у срцима оних који те воле.
Породица Кучук

21876 А-2 М

служба читуља
051/223-210

Дана 13.5.2012. године навршава се 40 дана
од смрти нашег драгог оца, дједа и прадједа

МЛАЂЕНА ПАВИЋА

Тога дана у 11 часова посјетићемо његову вјечну кућу на породичном гробу на Пониру, положити цвијеће и запалити свијеће.
Позивамо родбину и пријатеље да нам се придруже.
Ожалошћени: синови Никола, Драгојло, Ђуро, Зоран и Бране, кћерке Душанка, Спаса, Борка и Зора са породицама 21796 А-8 М

Дана 12.5.2012. године навршавају се четири тужне године
од смрти наше драге

ГРОЗДЕ ШВРАКА

Син Миле, снаха Дева, унуке Наташа, Јелена и зет Мишо
21836 А-8 Г

Обавјештавамо родбину и пријатеље да се дана 14.5.2012. године навршава четрдесет тужних дана од када нас је напустио наш вољени и племенити супруг и отац

ДИМИТРИЈЕ (Јована) ГАРДАШЕВИЋ

Четрдесетодневни помен одржаћемо дана 14.5.2012. године у 10 сати на гробљу "Свети Пантелија" у Бањалуци.
Неизмјерно нам недостају твоја љубав, пажња и доброта.
С тугом коју вријеме не лијечи, твоје:
супруга Марија, кћерке Гордана и Весна 21834 А-8 Г

Тужно сјећање на драгог оца

МЛАЂЕНА ПАВИЋА

Син Никола са породицом
21845 А-1 М

Тужно сјећање на драгог оца

МЛАЂЕНА ПАВИЋА

Син Драгојло са породицом
21845 А-1 М

Тужно сјећање на драгог оца

МЛАЂЕНА ПАВИЋА

Син Ђуро са породицом
21845 А-1 М

Посљедњи поздрав драгом

БОРИСУ

од Душка.
21860 А-1 М

Тужно сјећање на драгог оца

МЛАЂЕНА ПАВИЋА

Син Зоран
21845 А-1 Ма

Тужно сјећање на драгог оца

МЛАЂЕНА ПАВИЋА

Син Бране са породицом
21845 А-1 М

Тужно сјећање на драгог оца

МЛАЂЕНА ПАВИЋА

Кћерка Спаса са породицом
21845 А-1 М

Тужно сјећање на драгог оца

МЛАЂЕНА ПАВИЋА

Кћерка Душанка са породицом
21845 А-1 М

Тужно сјећање на драгог оца

МЛАЂЕНА ПАВИЋА

Кћерка Борка са породицом
21845 А-1 М

Посљедњи поздрав прики

ЏЕМИ БРАШЊИЋУ

од Боже, Драгане и Огњена.
21851 А-1 М

Тужно сјећање на драгог оца

МЛАЂЕНА ПАВИЋА

Кћерка Зора са породицом
21845 А-1 М

Тужно сјећање на драге родитеље

НИКОДИН 1928 - 2003. и ЈОВАНКА 1930 - 2011.
ГЛИГИЋ

У суботу, 12.5.2012. године посјетићемо њихову вјечну кућу на гробљу Мраморје - Босанско Грахово, положити цвијеће и запалити свијеће.
Дјеца Драгица, Бранка и Јован са породицама 21743 А-7 Г

Тужним срцем јављамо родбини и пријатељима да је дана 10.5.2012. године у 41. години живота, након дуге болести преминуо наш драги

БОРИС (Драге) ГАТАРИЋ

Сахрана ће се обавити у суботу, 12.5.2012. године, у 13 часова на мјесном гробљу Доња Кола - Сутрашњица.
Ожалошћени: отац Драго, браћа Небојша и Слободан, снаха Љиља, мађеха Ђула те остала родбина, кумови, комшије и пријатељи
21860 А-8 М

Посљедњи поздрав

ЏЕМИ БРАШЊИЋУ

од колега из Raiffeisen bank, служба Korporejt Sarajevo
21873 А-2 М

Тужно сјећање на драгог брата

МЛАДЕНА - ДАДАНА САВАНОВИЋА

Увијек те се радо сјећа твоја сестра Божана и зет Петар
21869 А-2 М

Посљедњи поздрав

ЏЕМИ БРАШЊИЋУ

од колега из Raiffeisen bank, главна филијала Бањалука и пословни центар Бањалука
21874 А-2 М

Тужно сјећање на драгог ујака

МЛАДЕНА САВАНОВИЋА

У нашим срцима живјећеш вјечно.
Твој Жељко и Бранкица са породицама
21869 А-2 М

Посљедњи поздрав
драгој

СОФИЈИ

од породице Милана Станивуковића.
21864 А-2 М

Посљедњи поздрав
драгој

СОФИЈИ

од Анте Марића са породицом
21864 А-2 М

Обавјештавамо родбину и пријатеље да је дана 9.5.2012. године у 83. години живота преминула наша драга

СОФИЈА (рођ. Шакић) МАЈКИЋ

Сахрана је обављена у петак, 11. маја 2012. године, у 14 часова на гробљу у Доњем Водичеву.
Ожалошћени: син Бранислав, кћерка Весна, снаха Бранка, зет Анто, унучад, праунучад, остала родбина, комшије и пријатељи
21862 А-8 М

Дана 15.5.2012. године навршава се година дана
откако није са нама наш драги

МЛАДЕН САВАНОВИЋ

У суботу, 12.5.2012. године, у 10.30 часова посјетићемо његову вјечну кућу у Момића гробљу.
Ожалошћена породица
21705 А-8 Г

Дана 16.5.2012. године навршава се година дана
од смрти нашег драгог

ПЕТРА МИЛАШИНОВИЋА

У суботу, 12.5.2012. године, у 11 часова посјетићемо његову вјечну кућу на Новом гробљу, положити цвијеће и запалити свијеће.
У нашим срцима и мислима живјећеш вјечно.
Твоји најмилији: супруга Слободанка, синови Вања и Ведран
21600 А-8 М

Посљедњи поздрав

ЛУКИ

од породице Мијовић.
21875 А-1

mail: fotosicitulje@gmail.com

Тужно сјећање

ЈОВАН ВЛАЈИЋ

1965 - 2012.

СМИЉА ВЛАЈИЋ

1992 - 2012.

ЗДРАВКО ВЛАЈИЋ

2002 - 2012.

Захвална породица

А-7+А-1 М

Посљедњи поздрав драгом пријатељу и добром човјеку

проф. др ЛУКИ ШЕКАРИ

Мира, Милан, Мила и Жарко Поткоњак

21850 А-2 Г

Посљедњи поздрав чика

ЛУКИ

од Ђолетових другова, Миће, Ђолета, Данија, Плавог, Жеље, Пере, Бранка, Деје и Мајке.

21875 А-2

Посљедњи поздрав поштованом професору

ЛУКИ ШЕКАРИ

Редакција Pressa RS

А-3 Ф

Посљедњи поздрав драгом пријатељу

ЛУКИ ШЕКАРИ

од Недељка Кајиша.

21855 А-6 М

Посљедњи поздрав

ЛУКИ ШЕКАРИ

од колектива "Пингвин".

21883 А-4 М

Посљедњи поздрав драгом чика

ЛУКИ ШЕКАРИ

Теа

21892 А-2 М

Посљедњи поздрав драгом

ЛУКИ ШЕКАРИ

Бранко, Беба, Ана, Теа и Оља Беадер

21892 А-2 М

Посљедњи поздрав драгом оцу

СЛАВКУ

од кћерке Милкице, зета Ранка, унучади Вање и Немање.

21915 А-1 М

Тужним срцем јављамо родбини и пријатељима да је у петак, 11.5.2012. године, у 76. години живота преминуо наш драги

СЛАВКО (Здравка) ГАЈИЋ

Сахрана ће се обавити у недјељу, 13.5.2012. године, у 13 часова на Пердуовом гробљу.
Ожалошћени: кћерке Милкица и Славица, унучад Вања, Борис и Немања, зет Ранко и остала многобројна родбина и пријатељи

21915 А-8 М

Посљедњи поздрав драгом оцу

СЛАВКУ

од кћерке Славице и унука Бориса.

21915 А-1 М

Тужно сјећање на драгог комшију

ПЕРУ ВАСИЛИЋА

Породица Венцељ

21911 А-1 М

Тужно сјећање на драгог

МИРКА ТОНТИЋА

13.5.2011 - 13.5.2012.

Захвална породица

21921 А-3 М

Тужно сјећање на драгог зета

ПЕРУ ВАСИЛИЋА

Чедо Јеличић са породицом

21912 А-3 М

маркетинг
051/231-081

Тужним срцем јављамо родбини, пријатељима и комшијама да је 11.5.2012. године у 90. години живота преминуо наш драги

ДРАГО (Дмитар) ЗГОЊАНИН

мајор у пензији

Сахрана ће се обавити у понедјељак, 14.5.2012. године, у ужем кругу породице.
Ожалошћени: супруга Елизабета, кћерка Јасна, зет Никола и унук Драган

21914 Б-2 М

Тужно сјећање на нашег драгог брата и ујака

РАЈКА СУБАШИЋА

13.5.2011 - 13.5.2012.

С љубављу и поштовањем Сестра Гордана Толимир, нећаци Саша и Вања са породицом

21902 А-2 М

Тужно сјећање на драгог сина

РАЈКА СУБАШИЋА

13.5.2011 - 13.5.2012.

Твојим одласком остала је неизмјерна туга и бол.
Отац Перо

21902 А-2 М

Дана 12.5.2012. године навршавају се двије тужне године од смрти наше драге мајке

МИРЕ БЛАНИЋ

Захвални синови Александар и Велимир

21895 А-2 М

Посљедњи поздрав драгом деди

СЛАВКУ

од унучади Вање, Бориса и Немање.

21915 А-1 М

Посљедњи поздрав Минином оцу

ЏЕМИ

од Мире, Ранке, Оље, Милована и Здравка.

21891 А-1 М

Дана 15.5.2012. године навршавају се три године од смрти нашег драгог

НОВИЦЕ ЦВИЈАНОВИЋА

У недјељу, 13.5.2012. године у 11 часова посјетићемо његову вјечну кућу на гробљу Пучиле у Бијељини, положити цвијеће и запалити свијеће.
Драги наш Новица,
Поносни смо што смо те имали, а вјечно тужни што смо те тако рано изгубили.
Твоји најмилији: мајка Перса, супруга Жељка, синови Жељко и Игор и сестра Новка са породицом

Б-1 УП

Посљедњи поздрав

РАДОВАНУ БЕЛОМ ТОМИЋУ

гитаристи, врхунском естрадном умјетнику

1950 - 2012.

Удружење естрадних радника и естрадних умјетника Републике Српске
Естрада Републике Српске, Бањалука

А-8 УП

Посљедњи поздрав комшији

ЧЕДИ

од Биљане Мијатовић са породицом.

21893 А-2 М

Дана 13.5.2012. године навршава се 19 година од смрти нашег драгог

ИЛИЈЕ (Јанка) АЛЕКСИЋА

Твоји најмилији

21907 А-2 М

Тужним срцем јављамо родбини и пријатељима да је дана 11.5.2012. године, у 67. години живота, изненада преминула наша драга

ЂУЈА (Миле) ВУЈИНОВИЋ

1946 - 2012.

Сахрана ће се обавити 13.5.2012. године у 13 часова на мјесном гробљу Горња Трамошња.
Ожалошћени: супруг Марко, син Бошко, кћерке Мирјана, Миланка, Станка, Стана и Божана, снаха Милица, зетови, унучад, праунучад те остала родбина, кумови и пријатељи
А-8 Љ 437

Посљедњи поздрав драгој мајци

ЂУЈИ

од кћерке Станке и зета Драгана са дјецом.
А-1 Љ 437

Посљедњи поздрав драгој мајци

ЂУЈИ

од кћерке Миланке и зета Драгана са дјецом.
А-1 Љ 437

Посљедњи поздрав драгој мајци

ЂУЈИ

од сина Бошка и снахе Милице са дјецом.
А-1 Љ 437

Посљедњи поздрав Андрејевој мами

КЕКИ

Биљанин ујак Славиша Стојнић са породицом
21906 А-1 М

Посљедњи поздрав драгој

КЕКИ

Вера и Жељко Барић
21910 А-8 М

Дана 17.5.2012. године навршава се година дана од смрти нашег драгог

БОЈАНА ПЕЈАКОВИЋА

У суботу, 12.5.2012. године, у 11.30 часова посјетићемо његову вјечну кућу на мјесном гробљу Пејаковић - Опсјечко, положити цвијеће и запалити свијеће.
Твојим одласком оставио си само тугу, бол и сјећање.
Отац Зоран, мајка Марија и сестра Зорица
21889 А-6 М

Тужно сјећање на драгог

БОЈАНА

У тишини вјечног мира нек те прате наше мисли и молитве. С љубављу те носимо у срцу, а с поносом се сјећамо твоје доброте, љубави и племенитости.
Тетка Гоца са породицом
21889 А-3 М

Тужно сјећање на драгог

БОЈАНА

С љубављу коју смрт не прекида и тугом коју вријеме не лијечи, постојиш и трајеш кроз најљепше успомене које болно подсјећају на тебе.
Тетка Мила
21889 А-3 М

Дана 16.5.2012. године навршава се година дана од смрти наше драге

ПЕРСЕ ТРНИНИЋ

У недјељу, 13.5.2012. године, у 11 часова посјетићемо њену вјечну кућу на гробљу Ада - Лакташи, положити цвијеће и запалити свијеће.
Позивамо родбину, пријатеље и комшије да нам се придруже.
Син Милан и кћерка Биљана са породицама
21904 А-6 М

Дана 13.5.2012. године навршавају се двије тужне године од смрти наше драге супруге, мајке и баке

СМИЉЕ ЛУКАЧ

Тога дана у 11 часова посјетићемо њену вјечну кућу на Градском гробљу, положити цвијеће и упалити свијеће.
Ожалошћене породице Лукач, Василић и Рудић
21897 А-6 М

Тужно сјећање на јетрву и стрину

СМИЉУ ЛУКАЧ

Јелка, Сања и Пеђа с породицама
21917 А-1 М

Дана 12.5.2012. године навршава се година дана од смрти нашег драгог

ВЛАДИМИРА ГРОМИЛИЋА

Тога дана у 11 часова посјетићемо његову вјечну кућу на гробљу у Стричићима.
Син Вукашин, унук Владимир и снаха Стана
21900 А-3 М

Посљедњи поздрав драгом колеги

ДУШАНУ БРДАРУ

Колектив Основне школе "Десанка Максимовић" Трн
21871 А-2 М

Никад посљедњи поздрав, али зато увијек сјећање на великог човјека и боксерског мага

СРЕДОЈУ ЗЕКАНОВИЋА

Драган Батар са породицом
21923 А-2 М

Посљедњи поздрав драгој куми

КЕКИ

Весна и Раде Унчанин
21899 А-6 М

Посљедњи поздрав Андрејевој мами

КЕКИ

од породице Пекез.
21898 А-1 М

Посљедњи поздрав драгој

КЕКИ

од породица Завишић и Шипка.
21896 А-1 М

Тужно сјећање на најбољег друга

БОЈАНА

Саша са породицом
21905 А-1 М

Посљедњи поздрав драгој куми

КЕКИ

Бока, Дејо и Гоца
21899 А-1 М

Тужним срцем јављамо родбини, кумовима и комшијама да је наша драга

ДРАГИЦА (Саве) СЛИЈЕПЧЕВИЋ

преминула 11. маја 2012. у 75. години.
Примање саучешћа у капели Гацко у суботу, 12. маја 2012. године, од 11 до 12 сати, а испраћај посмртних остатака из капеле Гацко креће у 12 сати на породично гробље у селу Самобор, гдје ће се обавити сахрана у 13 сати.
Ожалошћени: брат Жарко, снахе Емира и Боба, братичне Наташа, Татјана и Невена, братић Бране, снаха Mishel, унук Јован и унука Тијана, породице Слијепчевић, Дурутовић, Зиројевић, Лучић, Вукотић, Тадић, Делић, Крајишник, Ђурасек, Дубаковић, Џонлагић, Lazzari, те многобројна родбина, кумови пријатељи и комшије

Б-1 014209 Е

Посљедњи поздрав нашем драгом

БОРИСУ ГАТАРИЋУ

од тетке Бранке и тетка Драгана са породицом.
21922 А-1 М

Посљедњи поздрав драгом пријатељу

ЛУКИ ШЕКАРИ

од Драге, Војислава и Немање Тешановић.
21903 А-1 М

Посљедњи поздрав драгом

ЧЕДИ

од кумова Драгише и Милијане Чавић.
21913 А-1 М

Тужно сјећање на вољену стрину

БОСИЉКУ ВУКЕЛИЋ

Синовка Госпова са породицом
21894 А-1 М

Посљедњи поздрав драгом

ЧЕДИ

од кума Вјекослава Чавића са породицом.
21913 А-1 М

Посљедњи поздрав драгом стрицу

МИОДРАГУ

од Свијетлане са породицом.
21909 А-1 М

Посљедњи поздрав драгом стрицу

МИОДРАГУ

од Драгане са породицом.
21909 А-1 М

Посљедњи поздрав драгом дјеверу

МИОДРАГУ

од снахе Мире.
21908 А-1 М

Читуље и мале огласе можете предати сваки Глас Српске дан (осим суботом) од 8 до 17 часова
Краља Петра I Карађорђевића 59 (занатски центар Ханиште)

Спорт

Увијек када дођем у Београд сјетим се утакмице са Црвеном звездом и магле. Били смо срећнији тим тада, магла нас је и спасла. Тај меч је био судбоносан за Милан.

Франко Барези, бивши фудбалер Милана

Почиње финална серија плеј-офа кошаркашког првенства БиХ

Игокеа нишани пехар

У финалну серију улазимо растерећени јер смо већ остварили свој циљ и изборили пласман у Јадранску лигу. Адута свакако имамо, немамо шта да изгубимо, док можемо много тога да добијемо, истакао Коматина

ФОТО: ГЛАС СРПСКЕ

Вукашин Алексић узданица Игокее

ПИШЕ: МИЛАН ЗУБОВИЋ
milanz@glassrpske.com

БАЊАЛУКА - Трећу сезону заредом о кошаркашком шампиону БиХ одлучиваће Игокеа и Широки.

Прва утакмица финалне серије, која се игра на три добијена меча, на распореду је вечерас у Широком Бријегу од 19.30 часова.

- Волио бих да буде по оној народној - трећа срећа. Момци ће дати на паркету све од себе, а видјећемо да ли ће то бити довољно за титулу - рекао је тренер Игокее Драган Бајић.

У протекле двије сезоне Широкобријежани су били успјешнији и освајали су титуле. Прошле године славили су са 3:1 у побједама, док су сезону раније са убједљивих 3:0 надиграли Александровчане.

Ове сезоне два тима срела су се три пута и у два наврата Широки је слави о, у финалу Купа БиХ и првој утакмице Лиге 6, док су Александровчани тријумфовали у другом сусрету лигашког доигравања, али им тај успјех није ништа донио јер је међусобни скор био недовољан да би имали предност домаћег терена у плеј-офу.

ИЗБОРИЛИ пласман у Јадранску лигу

Тренер Игокее Драган Бајић кормило клуба преузео је пред четврту утакмицу финала прошле године и ове сезоне са тимом се прошетао кроз Лигу 13, гдје практично нису имали озбиљнијег противника, док су Лигу 6 искористили као припрему за финалне дуеле. Пласманом у финале Игокеа је испунила свој циљ, а то је нови наступ у Јадранској лиги послије годину паузе те у предстојећим утакмицама улогу фаворита препуштају противницима.

Крилни центар Милош Коматина један је од најбољих играча тима из Александровца, који ове сезоне очекује тешке мечеве у финалној серији.

- Широки је своју снагу показао у Јадранској лиги и иза њих је одлична сезона. С обзиром на то, препуштамо им улогу фаворита, а уз све то имају и предност домаћег терена где их бодре веома гласни навијачи. Никад се не предајемо унапред и вјерујем да можемо до титуле. У финалну серију улазимо растерећени јер смо већ остварили свој циљ и изборили пласман у Јадранску лигу. Адута свакако имамо, немамо шта да изгубимо док можемо много тога да добијемо - истакао је Коматина.

Други сусрет финалне серије на распореду је 15. маја у Лакташима.

ЗА ТИТУЛУ 150.000 ЕВРА

Иако од Кошаркашког савеза БиХ неће добити ништа новца за прво мјесто, шампионска титула кошта између 100.000 и 150.000 евра. Наиме, толико пара ће да уштеди шампион који ће изборити директан пласман у Јадранску лигу док ће другопласирана екипа морати да плати позивницу борду такмичења. Из компаније "Сидро" која је власник АВА лиге, истакли су да је почетна цијена 150.000 евра, али се она може снизити и до 100.000 у зависности од исхода преговора.

Борац гостује у Љубушком

Тријумф за титулу

Драгана Кнежевић

БАЊАЛУКА - Двије побједе у посљедња два кола дијеле рукометашице Борца од шесте узастопне титуле, а претпосљедња препрека на том путу је екипа Љубушког.

Тренер Стојан Атлагић истиче да су рукометашице спремне за још једну побједу.

- Морамо да будемо максимално озбиљни и мислим да би требало да дођемо до побједе. Послије ове утакмице остаје нам још дерби против Зрињског за титулу, надам се срећном расплету и новом трофеју у нашим витринама - рекао је Атлагић.

Д. Р.

"Мира" дочекује Илицу

Побједа за навијаче

ПРИЈЕДОР - Рукометашице "Мире" у претпосљедњем 21. колу Премијер лиге БиХ у суботу од 19 часова дочекују екипу Илице. Приједорчанке ће и овога пута, због здравствених проблема које има тренер Милан Мариновић, са клупе водити спортски директор Марио Давидовић.

- Желимо да се побједом опростимо од наших вјерних навијача који су нам пружали подршку. Тако ћемо ове сезоне имати максималан учинак на домаћем терену, а остаје нам нада да се дерби између бањалучког Борца и мостарског Зрињског можда може завршити ремијем, чиме бисмо стекли шансу за титулу - рекла је Слађана Иветић.

Парови 21. кола: Играно у петак увече: КОЗАРСКА ДУБИЦА: Кнежопољка - Локомотива, ХРАСНИЦА: Храсница - Јединство, ЖИВИНИЦЕ: Живинице - "Катарина", субота: МОСТАР: Зрињски - Горажде (17), ПРИЈЕДОР: "Мира" - Илица (19), ЉУБУШКИ: Љубушки - Борац (19.30 часова).

Овог викенда игра се шесто коло Лиге 6 за рукометаше

Марковић позива на опрез

БАЊАЛУКА - Послије побједе у дербију над Слогом рукометаши Борца m:tel у оквиру шестог кола Лиге 6 гостују у суботу од 19 часова у Зеници, гдје ће се састати са Челиком.

У првом колу дуел ова два ривала у "Борику" завршен је побједом домаћина од 36:31, а у табору Бањалучана желе резултатску репризу.

- Сигурно је да нам неће бити нимало лако у дуелу са Зеничанима, али до титуле нас воде само побједе. Играчи су послије тријумфа у дербију силно мотивисани да наставе са добрим резултатима, међутим, морамо да будемо опрезни. Зеничани желе да се укључе у борбу за једно од прва три мјеста која воде на европску сцену - нагласио је шеф стручног штаба Бањалучана Драган Марковић.

ДОБОЈЛИЈЕ дочекују Извијач

Добојлије, уколико желе да остану у трци за титулу, морају у дербију кола у недјељу од 19 часова на свом терену савладати Извијач. У првом колу славили су у Љубушком са 31:29, али тај тријумф не заварава шефа стручног штаба Слоге Александра Дугића.

- Овај сусрет је нашим гостима посљедњи воз да учине нешто више, зато морамо бити опрезни. Тога смо сви свјесни и надам се да ћемо успјети да остваримо побједу - нагласио је Дугић.

Парови шестог кола: ЗЕНИЦА: Челик - Борац m:tel (субота, 19 часова), ГОРАЖДЕ: Горажде - Босна (С) (субота, 19,30), ДОБОЈ: Слога - Извијач (недјеља, 19 часова).

Д. П.

Табела

1. Борац m:tel	5	4	0	1	165:137	12
2. Слога	5	3	0	2	157:145	9
3. Горажде	5	3	0	2	150:163	9
4. Извијач	5	2	0	3	168:160	6
5. Челик	5	2	0	3	167:166	6
6. Босна (С)	5	1	0	4	125:161	3

Драган Марковић

ФОТО: Б. ЋИРКОВИЋ

На смотри наступа 32 такмичара

Меморијал у стоном тенису у Бањалуци

Турнир посвећен Драгану Милинковићу

БАЊАЛУКА - У знак сјећања на трагично преминулог Драгана Милинковића у четвртак навече отворен је "Други меморијал Драгана Милинковића" у стоном тенису.

Организатор смотре је Бањалука колец, у чијим просторијама је одржан меморијал, а несебичну помоћ смотри дао је и Стонотениски клуб Борац. На турниру наступају 32 студента бањалучких факултета.

- Захвалио бих БЛЦ-у и свима који нису заборавили Драгана. Надам се да ће се и у будућности турнир меморијал играти - рекао је отац покојног Драгана Мирослав Милинковић.

И ове године, као и прошле, организатори су спремили медаље и награде за тројицу најбољих, као и за најбољег играча из БЛЦ-а.

В. Г.

Слобода из Мркоњић Града дочекује Слогу у дербију 23. кола Прве лиге РС

Десеткована на Добојлије

Домаћи имају великих проблема у вези са саставом екипе, али и поред тога најављују 12. побједу на домаћем терену, која би их приближила циљу

ПИШЕ: СЛОБОДАН ДАКИЋ
slobodandakic@gmail.com

МРКОЊИЋ ГРАД - Дерби меч 23. кола Прве лиге Републике Српске игра се у Мркоњић Граду гдје Слобода дочекује Слогу из Добоја, (субота, 16.30 часова).

Дуел друге и треће екипе на табели могао би да понуди одговор која ће од ових екипа, уз првопласирани Радник, до краја првенства остати у трци за пласман у Премијер лигу БиХ. Протеклу седмицу на "Лукама" је било мали стационар, јер су доктор екипе Драган Вођевић и масер Драган Ђуђић уложили велике напоре да за меч са Добојлијама оспособе фудбалере који су повријеђени. У Фочи су повреде зарадили Тадић, Димитријевић и Инђић највјероватније неће бити спремни, а одраније су повријеђени Чедомир Ђулум и Бојан Сладојевић и неће бити у комбинацији за тим. Због искључења у Фочи, право наступа нема ни Саша Стјепић.

ПУНЕ руке посла за доктора и масера

- Меч са Слогом нам долази у незгодном тренутку, јер због повреда и картона не могу да рачунам на шест првотимаца, тако да ће прилику добити неко од фудбалера из јуниорског погона. Слога има одличан тим и по мени су најбоља екипа у лиги, што су показали и у досадашњем дијелу шампионата. Значи да нас очекује тежак и неизвјестан меч, али је сигурно да ће моји фудбалери који истрче на терен дати максимум како би забиљежили побједу - рекао је шаф стручног штаба Слободе Зоран Драгишић.

Без обзира на све недаће стручни штаб и фудбалери Слободе одлучни су да савладају Слогу и задрже се у трци за пласман у Премјер лигу.

Милован Травар (Слобода МГ)

ФОТО: ГЛАС СРПСКЕ

Табела

1. Радник	22	12	6	4	27:17	42
2. Слога	22	11	7	4	37:24	40
3. Слобода (МГ)	22	12	2	8	32:18	38
4. Црвена земља	22	10	4	8	35:26	34
5. Дрина ХЕ	22	10	4	8	19:18	34
6. Сутјеска	22	9	4	9	26:30	31
7. Младост	22	9	4	9	24:28	31
8. Модрича	22	9	3	10	25:17	30
9. Дрина	22	8	5	9	19:18	29
10. Рудар	22	7	5	10	23:27	26
11. Подриње	22	7	5	10	20:24	26
12. Слобода (НГ)	22	6	7	9	18:29	25
13. Лакташи	22	7	3	12	26:43	24
14. Пролетер	22	5	5	12	31:43	20

Дерби кола МРКОЊИЋ ГРАД, субота 16.30 часова

СЛОБОДА (МГ) - СЛОГА (Д)

Домаћин:	1	0	1	0	2:2
Гост:	2	0	1	1	2:3
Укупно:	3	0	2	1	4:5

Делегат: Милан Вуксан (Бањалука); Контролор: Милорад Врховац (Милосавци)

Драган Керановић (Приједор) — Зоран Грбић (Приједор) — Зоран Радаковић (Приједор)

Тренер Зоран Драгишић — Тренер: Зоран Ђургуз

Парови 23. кола

СУБОТА
ЛАКТАШИ: Лакташи - Модрича М. (16.30 часова, судија Оливер Остојић)
УГЉЕВИК: Рудар - Подриње (16.30, Предраг Јевтић)
БИЈЕЉИНА: Радник - Дрина (3) (16.30, Душко Јошкић)
ГАЦКО: Младост - Слобода (НГ) (16.30, Горан Лакић)
ФОЧА: Сутјеска - Дрина ХЕ (19, Јоцо Радић)

НЕДЈЕЉА
МРКОЊИЋ ГРАД: Слобода - Слога (16.30, Зоран Грбић)
НОВА ВЕС: Црвена земља - Пролетер (16.30, Срђан Лубура).

РИЈЕЧ АКТЕРА

ДРИНА (З)
- Радник је фаворит самим тим што се бори за титулу првака. Идемо да одиграмо квалитетну утакмицу и да се представимо у што бољем свјетлу. Домаћи заслужују да се нађу у Премијер лиги, а ми желимо да ово буде фер и коректна комшијска утакмица. Бићемо хендикепирани неиграњем Александра Здравковића, који издржава казну због жутих картона, али су сви остали играчи здрави и спремни да се надигравају са фаворитом - рекао је тренер Дрине Драган Мићић. Д. Г.

РАДНИК
- Сви знамо да побједа коју забиљежимо против Дрине, приближава нас циљу који смо зацртали, а то је пласман у Премијер лигу БиХ. Вјерујем да се Зворничани неће бранити јер њима такође није осигуран опстанак. Морамо бити опрезни без обзира што играмо на нашем терену и што је квалитет на нашој страни. Вјерујем у себе и ову екипу да ћемо смоћи снаге да добијемо утакмицу која ће нам олакшати да дођемо до циља - рекао је првотимац Радника Јово Којић. И. С.

СЛОБОДА НГ
- Иако у Гацко, гдје се тешко освајају бодови, одлазимо ослабљени неиграњем неколико стандардних првотимаца, даћемо максимум и покушати да останемо непоражени - рекао је играч Слободе Саша Ковачевић. Н. Ђ.

РУДАР (У)
- Очекује нас изузетно тежак сусрет, али идемо на побједу у овоме сусрету, с обзиром да смо ушли у серију добрих игара. Играмо у ослабљеном саставу, без тројице стандардних фудбалера Игора Милошевића, Бранислава Цвијића, Славише Тодоровића који одрађују жуте картоне, али сви који изађу у суботу на терен, даће свој максимум да савладамо добру екипу Подриња и тиме обезбиједимо прволигашки статус - каже капитен Рудара Млађен Стјепановић. И. С.

Другoлигашки викенд, 23. коло

ЗАПАД

СРБАЦ: Слога - Младост (ДС) (субота, 16.30)
МИЛОСАВЦИ: Жупа Суперпетрол - Борац (Ш) (субота, 16,30)
ПРЊАВОР: Љубић - Крајина (субота, 16.30)
ДЕРВЕНТА: Текстилац - Раван (субота, 16.30)
ЖЕРАВИЦА: Јединство - Слога (Т) (недјеља, 11)
БРОНЗАНИ МАЈДАН: Гомиоица - Напријед (недјеља, 16.30)
ПЕТРОВО: Озрен - БСК (недјеља, 16.30)

ИСТОК

ДОЊИ ШЕПАК: Напредак - Јединство (БР) (субота, 16.30)
БРЧКО: Јединство - Пролетер (Д) (субота, 16.30)
РОГАТИЦА: Младост - Локомотива (недјеља, 16.30)
ЧАЈНИЧЕ: Стакорина - Фамос (недјеља, 16.30)
МИЛИЋИ: Милићи - Жељезница (недјеља, 16.30)
ПУЧИЛЕ: Горица - Младост (БС) (недјеља, 16.30)
ВЕЛИКА ОБАРСКА: Младост - Илићка 01 (недјеља, 16.30)

Тренер Слоге Зоран Ђургуз оптимиста пред дуел са Слободом

Побједа једини циљ

Зоран Ђургуз

ФОТО: ГЛАС СРПСКЕ

ДОБОЈ - Фудбалери Слоге путују у Мркоњић само са једним циљем, а то је побједа која им даје шансу да у посљедњих пет кола нападну прво мјесто и сигуран пласман у Премијер лигу БиХ.

ИЗОСТАЈЕ само Немања Кокановић

Шеф стручног штаба Слоге Зоран Ђургуз свјестан је да је ово кључна утакмица за његову екипу и нада се да ће се из Мркоњића вратити са позитивним резултатом. С правом, јер су његови фудбалери донијели много бодова са гостујућих терена ове сезоне.

- За нас је ово утакмица бити или не бити. У случају да не побиједимо отпадамо из трке за прво мјесто, тако да ћемо од почетка утакмице морати да кренемо агресивно, јер само тако можемо да дођемо до доброг резултата. Слобода је најбољи домаћин у лиги, имају свих 11 побједа, али и ми смо добри у гостима и један имамо позитивну гол-разлику - рекао је Ђургуз, који на располагању има све играче осим Немање Кокановића, који одрађује суспензију због жутих картона.

- Битно је да су сви играчи спремни и жељни надигравања. Уколико одиграмо како треба, мислим да имамо шансе да забиљежимо чак и побједу, али то сигурно неће бити лако. Слобода је, по мени, најквалитетнија екипа у лиги, играју одлично, поготово на свом терену, али и ми имамо своје адуте - закључио је Ђургуз. Д. Р.

Фудбалери Борца у суботу играју против Вележа

Из Мостара у Европу

Екипа је потпуно физички и психичка спремна за сва искушења која их очекују у дуелу против "рођених" и вјерујем да већ у овом мечу можемо извадити визу за међународну сцену, рекао Славиша Божичић

ПИШЕ: ДАРКО ПАШАГИЋ
darkop@glassrpske.com

ФОТО: АРХИВА
Борис Распудић

БАЊАЛУКА - Иако су до краја првенствене трке остала још три кола, фудбалери Борца већ у суботу у Мостару против Вележа могу да обезбиједе трећи узастопни пласман у европска клупска такмичења.

Тог мишљења је и шеф стручног штаба Бањалучана Славиша Божичић.

- Екипа је потпуно физички и психичка спремна за сва искушења која их очекују у дуелу против "рођених" и вјерујем да већ у овом мечу можемо извадити визу за међународну сцену - нагласио је Божичић.

Ни у овом сусрету "црвено-плави" неће бити комплетни.

- Повријеђени су Бранислав Крунић, Драшко Жарић и Огњен Радуловић, али имамо квалитетне алтернативе. Сигурно је да ће домаћин покушати да дође до побједе, којом би пребринуо све бриге око опстанка, али и ми желимо да већ послије "Врапчића" обезбиједимо европску визу - додао је Божичић.

НЕ ИГРАЈУ
Крунић, Жарић и Радуловић

Дефанзивац клуба са Градског стадиона Борис Распудић вјерује да ће саиграчи и он успјети да у Мостару остваре повољан резултат.

- Вележ је још у опасној зони и њихово морање требало би да буде наша шанса. Играћемо мудро и стрпљиво, а плод такве игре требало би да буду голови у мрежи домаћина - истакао је Распудић.

У осталим мечевима 28. кола састају се: ШИРОКИ БРИЈЕГ: Широки Бријег - Травник (субота, 17 часова), САРАЈЕВО: Сарајево - Жељезничар (субота, 17 часова), ГАБЕЛА: ГОШК - Слобода (субота, 17 часова).

Казне због пораза

Комбинована екипа Борца поражена је у полуфиналу Купа града Бањалуке на гостовању код Гомионице у Бронзаном Мајдану са 2:3. Голове за Бањалучане постигли су Срђан Стојнић у 27. и Небојша Рунић у 45, а за домаћина Борис Малчић у 8. и 90, те Александар Муњиза у 12. минуту.

- Без обзира на то у ком смо саставу играли, срамота је да изгубимо од друголигаша Српске. Због тога је донесена одлука да сви играчи који су на списку првотимаца, а играли су у Бронзаном Мајдану, буду кажњени, осим голмана Синише Марчетића и Срђана Граховца - рекао је директор Борца Радмило Шиповац. Противник Гомионице у мечу за пехар биће побједник дуела Напријед - Полет Крајишник, а финале је на програму 24. маја, на дан крсне славе града Бањалуке, Спасовдан.

ПРИСЈЕЋАЊЕ НА КУП

У петак су се у Трофејној сали окупили неки од актера финалне утакмице Купа Југославије из 1988. године, у којој је Борац побиједио Црвену звезду са 1:0. Прослави 24. рођендана једног од највећих успјеха присуствовали су тадашњи предсједник клуба Месуд Мулаомеровић, чланови управе Зоран Калинић и Живко Станић, директор Мићо Славнић, помоћни тренер Ненад Гавриловић, те играчи: капитен Дамир Шпица, голман Слободан Каралић, Стојан Малбашић и Милорад Билбија.

- Иако је од тога прошло већ много времена, сви се са поносом сјећамо 11. маја 1988. године. То је један од најљепших тренутака у богатој историји Борца и никада не смије бити заборављен - рекао је Калинић.

Табела

1. Жељезничар	27	21	4	2	63:12	67
2. Широки Бријег	27	16	8	3	43:15	56
3. Сарајево	27	16	4	7	44:25	52
4. Борац	27	16	3	8	41:21	51
5. Олимпик	27	13	6	8	33:21	45
6. Зрињски	27	11	9	7	43:36	42
7. Звијезда Г.	27	11	6	10	32:31	39
8. Рудар Приједор	27	9	4	14	27:38	31
9. Травник	27	9	4	14	36:48	31
10. Вележ	27	7	9	11	26:31	30
11. Леотар	27	8	6	13	23:33	30
12. Челик	27	7	8	12	26:37	29
13. ГОШК	27	7	8	12	23:38	29
14. Славија	27	8	2	17	29:57	26
15. Слобода	27	8	2	17	17:45	26
16. Козара	27	4	7	16	17:35	19

Дерби кола МОСТАР, субота, 17 часова

ВЕЛЕЖ - БОРАЦ

Домаћин:	19	13	4	2	36:17
Гост:	20	2	5	13	21:40
Укупно:	39	15	9	15	57:57

Стадион: "Врапчићи". **Четврти арбитар:** Антони Бандић (Груде). **Контролор суђења:** Блаж Живковић (Орашје).
Делегат: Миле Мандић (Козарска Дубица).

Тренер: Асмир Џафић
Тренер: Славиша Божичић

Приједорчани на "Билином пољу"

Ослабљени на Челик

ЗЕНИЦА, субота, 17 часова

ЧЕЛИК
РУДАР ПРИЈЕДОР

РУДАР ПРИЈЕДОР: Николић, Шодић, Карић (Бабић), Ростока, Рамић, Јевтић, Кантар, Жерић, Микић, Тосуновић, Ровчанин. Тренер: Велимир Стојнић

Домаћин:	2	2	0	0	5:1
Гост:	3	0	3	0	2:2
Укупно:	5	2	3	0	7:3

ПРИЈЕДОР - Играче Рудар Приједора у суботу очекује тешко гостовање на "Билином пољу" у Зеници, гдје ће се састати са Челиком, који још увијек страхује за опстанак.

- И у овом мечу бићемо ослабљени, али покушаћемо да одиграмо што боље, а сваки бод у посљедње три утакмице биће нам вриједан - рекао је шеф стручног штаба Велимир Баја Стојнић.

Уз играче који су већ дуго ван строја, недовољно су опорављени Горан Мировић и Адис Стамболија, а извјесно је да ће изостати Горан Котаран и Горан Кецман због жутих картона.

Н. Ђ.

Леотар дочекује Зрињски

Побједа једини избор

ТРЕБИЊЕ, субота, 17 часова

ЛЕОТАР
ЗРИЊСКИ

ЛЕОТАР: Миленковић, Андрић, М. Цимирот, Чорлија, Бајат, Лекић, Сушић, Г. Цимирот, Ристић, Аничић, Стојановски. Тренер: Борче Средојевић.

Домаћин:	9	6	0	3	22:14
Гост:	10	0	1	9	5:21
Укупно:	19	6	1	12	27:35

ТРЕБИЊЕ - На стадиону "Полице" у суботу Леотар игра једну од најважнијих битака у борби за опстанак против неугодног Зрињског.

- Све наше мисли су окренуте утакмици са Мостарцима, који никад нису били лак противник, без обзира на то гдје се игра. Побједом рјешавамо статус премијерлигаша, па је разумљиво да ништа нећемо одгодити за неки други меч. Очекујемо подршку са трибина, која ће свакако бити значајна. Позивам наше навијаче да дођу на "Полице" и да заједничким напором дођемо до побједе, коју ћемо на крају заједнички прославити пјесмом - рекао је првотимац Леотара Срђан Андрић.

Ч. М.

Градишчани дочекују Сарајлије

Козарин пик на Олимпик

ГРАДИШКА, субота, 17 часова

КОЗАРА
ОЛИМПИК

КОЗАРА: Петровић, Бојић, Станчић, Гњатић, Малетић, Хоиић, Којић, Стјепановић, Јандрић, Ујић, Малбашић. Тренер: Милош Пујић.

Домаћин:	0	0	0	0	0:0
Гост:	1	0	0	1	0:2
Укупно:	1	0	0	1	0:2

ГРАДИШКА - Отписана Козара послије неочекиване побједе у Мостару над Зрињским у суботу дочекује Олимпик.

- Са Олимпиком немамо шта да изгубимо, можемо само много да добијемо. Да би било тако, морамо цијелу утакмицу одиграти у истом ритму, на највишем нивоу. Мотива, послије тријумфа у Мостару, неће недостајати. Не притишће нас резултат и психолошки смо растерећени. Жељни смо да се представимо у правом свјетлу пред нашом публиком, коју смо, у претходним сусретима, доста пута разочарали - истакао је играч Козаре Дејан Којић и нагласио да ће због повреда изостати Славиша Ковачевић, Ненад Студен и Огњен Шкорић.

З. В.

Славија пред одлучујућом битком

Тријумф продужује наду

И. САРАЈЕВО, субота, 17 часова

СЛАВИЈА
ЗВИЈЕЗДА ГРАДАЧАЦ

СЛАВИЈА: Дуковић, Крмар, Папаз, Алексић, Беновић, Караматић, Осман, Симић, Тодоровић, Рашевић, Видић. Тренер: Владо Чапљић.

Домаћин:	3	3	0	0	6:1
Гост:	4	1	0	3	7:10
Укупно:	7	4	0	3	13:11

ИСТОЧНО САРАЈЕВО - Реми и пораз у посљедња два меча отежао је Славији пут до опстанка, која у суботу дочекује Звијезду Градачац.

- Нисам крио да сам на "Грбавици" желио да одморим носиоце игре, а све како би тим био спремнији за сусрет против екипе из Градачца. Не желим никога да потцијеним, али вјерујем да можемо положити на коњена оба ривала пред својим навијачима и тако стићи до опстанка. У противном, питам се да ли онда заслужујемо да играмо у елити. Очекујем велики одзив навијача и пријатеља Славије и нашу побједу - нагласио је шеф стручног штаба Славије Владо Чапљић.

Г. И.

Фудбалски бисер из Градишке Огњен Ожеговић остварио дјечачке снове

Црвена звезда испред Борусије и Олимпијакоса

Ако овако наставим да радим, добићу прилику да у јакој конкуренцији Кристијана Борхе, Филипа Касалице, Луке Милуновића и Натанела Асамое предводим напад Црвене звезде. Подршка у том правцу стигла је и од предсједника Владана Лукића и од тренера Роберта Просинечког, каже Ожеговић

ПИШЕ: ЗОРАН ВАЈКИЋ
sport@glassrpske.com

ГРАДИШКА - Фудбалски бисер из Градишке, седамнаестогодишњи Огњен Ожеговић постигао је гол за Црвену звезду у поразу Београђана (1:2) против Олимпијакоса прије три дана у Пиреју. Тако је још једном скренуо пажњу на огроман потенцијал који посједује.

Лична карта

Име и презиме: Огњен Ожеговић
Датум рођења: 9. 6.1994. год.
Мјесто: Градишка
Висина: 180 цм
Тежина: 74 кг
Позиција у тиму: нападач
Клубови: Козара, Борац, Црвена звезда

- Пресрећан сам, а гол ми много значи - рекао је по повратку из Грчке Ожеговић.

Иако ће за мјесец напунити 18 година, суперталентовани нападач прошао је омладинску школу Козаре и бањалучког Борца. Прије двије године прешао је у Црвену звезду, а зимус је потписао први професионални уговор са "црвено-бијелима" до 2015. године. Млади голгетер, који је кренуо стопама Винка Мариновића, наметнуо се играма у омладинском погону Црвене звезде. Стигли су убрзо позиви за кадетску и јуниорску репрезентацију Србије, па се у трку за овог вихорног нападача умијешало неколико европских клубова: Борусија из Дортмунда, грчки Олимпијакос и АЕК.

- Скоро сам био спаковао кофере да одем из Звезде. Срећом, то се није догодило и добро је на крају испало. Понуде иностраних клубова биле су на столу, али одлучила је моја и жеља људи из Црвене звезде да се прво докажем у Србији. Задовољан сам уговором, јер све што сам тражио, то сам и добио. Ту не мислим на финансијски дио, већ на играчки. Ако овако наставим да радим, добићу прилику да у јакој конкуренцији Кристијана Борхе, Филипа Касалице, Луке Милуновића и Натанела Асамое предводим напад Црвене звезде. Подршка у том правцу стигла је и од предсједника Владана Лукића и од тренера Роберта Просинечког - истиче Ожеговић.

ПОСТИГАО ГОЛ против Олимпијакоса

Према његовим ријечима, у претходне двије године за кадете и јуниоре Црвене звезде одиграо је преко 60 утакмица. Уписао је и 25 наступа за млађе селекције Србије.

Каже да му је посебно у сјећању остао дебитантски меч за "орлове", али и један првенствени окршај.

- У дербију кадетске омладинске лиге Србије побиједили смо Партизан, љутог ривала, са 3:0, а ја сам постигао сва три гола - истиче Ожеговић.

Огњен Ожеговић

ФОТО: АРХИВА

Нови трособан стан у центру Београда, близу стадиона, користиће заједно с родитељима.

Фудбалски пут младог Огњена Ожеговића почео је у Козари. Са пионирима овог клуба освојио је првенство БиХ 2006. године. Наставио је са освајањем трофеја и у Борцу. На приједлог директора Омладинске школе Црвене звезде Петра Кривокуће, послије пола године играња у Бањалуци преселио се на "Маракану".

- У посљедњих неколико мјесеци много тога позитивног десило се у мојој каријери. Припреме са првим тимом Звезде су ми посебна мотивација. Почели смо 10. јануара, били у Будви, па турској Анталији. Дебитовао сам у дресу Звезде у пријатељској утакмици у Требињу, гдје сам био стријелац другог гола (2:0). Задовољан сам и минутажом у Анталији. У првенству засад гријем клупу и чекам прилику. Пун сам самопоуздања, вјерујем у себе... Борићу се за дрес првотимца - закључио је причу Ожеговић.

КОЗАРА

Два млада талентована играча из Козарине омладинске школе у посљедњих пола године потписали су прве професионалне уговоре са два велика клуба. Горан Закарић (20) играч је Динама из Загреба (на позајмици у Широком Бријегу) док је Огњен Ожеговић (17) у тиму Роберта Просинечког. На основу важећих прописа UEFA, послије обештећења за Закарића Козара спрема документацију и за Ожеговића.

Мирослав Богићевић категоричан

Марковић мора да остане у Партизану

Лазар Марковић

БЕОГРАД - Кандидат за предсједника ФК Партизан Мирослав Богићевић рекао је да Лазар Марковић мора да остане у Партизану.

- Марковића нико не сме да продаје, а поготово не за толико мало пара. Свако ко то буде учинио, мораће да одговара, а свима ће бити јасно да не ради у интересу клуба. Заиста вјерујем да они који воле Партизан не би поздравили тако бесмислен потез у овом тренутку. Продати га сада и за толико мало пара, била би заиста огромна штета за клуб - рекао је Богићевић.

Партизан је демантовао вијест да млади фудбалер одлази у Челзи за седам милиона евра, али не и да је откупљен његов уговор.

- Фудбалски клуб Партизан демантује да је Лазар Марковић продат. Све понуде које је клуб добио за њега досад су одбијене и он ће сигурно у Хумској остати још годину - истакао је портпарол клуба из Хумске Ненад Даниловић.

У суботу на програму 29. коло Јелен суперлиге Србије

Борба за Лигу Европе

БЕОГРАД - У суботу су на програму утакмице претпосљедњег, 29. кола фудбалске Јелен суперлиге Србије.

Пред посљедња два кола непознаница је само то ко ће поред Црвене звезде у квалификације за Лигу Европе.

У конкуренцији за треће мјесто на табели су Раднички, Војводина, Слобода и Јагодина, а тренутно најбоље стоје Крагујевчани који у суботу дочекују шампиона Партизан.

ШАМПИОН у Крагујевцу

Бод мање од Радничког има Војводина, која гостује друголигашу Борцу у Чачку, а бод мање од Новосађана имају Јагодина и Слобода.

"Ђурани" играју у Лучанима са Металцем који је убједљиво посљедњи и одавно је испао из лиге, док Слобода у Ужицу дочекује кулски Хајдук.

Парови, субота: УЖИЦЕ: Слобода ПС - Хајдук (17 часова), НОВИ ПАЗАР: Нови Пазар - ОФК Београд (17), ГОРЊИ МИЛАНОВАЦ: Металац - Јагодина (17), КРАГУЈЕВАЦ: Раднички - Партизан (17), ЧАЧАК: Борац - Војводина (17), БОРЧА: БСК - Спартак ЗВ (17), СМЕДЕРЕВО: Смедерево - Јавор (17), БЕОГРАД: Црвена звезда - Рад (19).

Табела

1. Партизан	28	24	2	2	65:12	**74**
2. Црвена звезда	28	20	5	3	53:15	**65**
3. Раднички	28	11	14	3	37:24	**47**
4. Војводина	28	12	10	6	40:25	**46**
5. Јагодина	28	12	9	7	32:20	**45**
6. Слобода ПС	28	13	6	9	37:33	**45**
7. Спартак ЗВ	28	10	10	8	29:28	**40**
8. ОФК Београд	28	12	4	12	33:33	**40**
9. Рад	28	9	7	12	30:27	**34**
10. Јавор	28	9	6	13	25:32	**33**
11. Хајдук	28	8	6	14	23:39	**30**
12. Смедерево	28	9	2	17	21:38	**29**
13. БСК	28	6	9	13	16:37	**27**
14. Нови Пазар	28	5	10	13	19:39	**25**
15. Борац	28	4	7	17	15:41	**19**
16. Металац	28	2	9	17	14:46	**15**

ФОТО: АГЕНЦИЈЕ

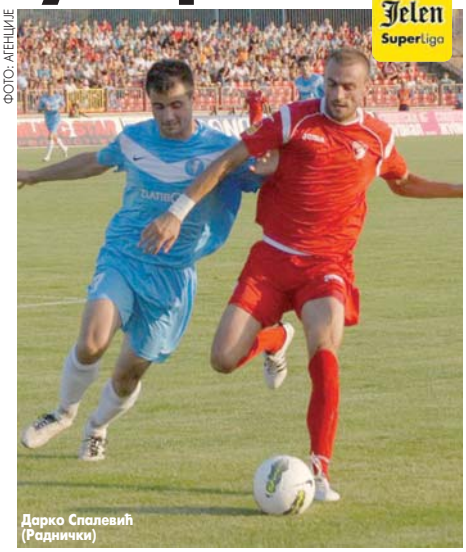

Дарко Спалевић (Раднички)

Уличне трке у Приједору истински празник атлетике

Уз "краљицу спорта" и старо и младо

Поред побједника у сениорској конкуренцији Соње Столић и Ласла Тота највише успјеха међу такмичарима основних школа имали ученици ОШ "Петар Кочић", док су ученици Машинске школе били најбројнији

ПИШЕ: СНЕЖАНА ТАСИЋ
sport@glassrpske.com

ПРИЈЕДОР - "Краљицу спорта" у Приједору обожавају и дјеца, омладина, становници средњих година, активни атлетичари али и најстарији Приједорчани.

То се могло видјети у четвртак на 19. уличним атлетским тркама "Приједор 2012" јер је пред неколико хиљада гледалаца на овој смотри наступило више од 4.000 такмичара у разним старосним категоријама.

Захваљујући општини Приједор и начелнику Марку Павићу, Атлетском клубу Приједор и његовом предсједнику Марку Голубовићу, директору трке Небојши Матијевићу и спонзорима, ова манифестација је била истински празник спорта и атлетике.

За богате награде трчали су од оних најмлађих цицибана из вртића па да ветерана којима су и аплаузи били као златна медаља.

Атлетичарка из Србије Соња Столић и Мађар Ласло Тот побиједили су у најатрактивнијим сениорским тркама.

Столићевој, која долази из Атлетског клуба из Зрењанина, био је то десети, јубиларни тријумф на приједорским уличним тркама.

- Ово је она дуго чекана и жељена јубиларна побједа коју због повреде нисам остварила пре три године. Приједор је нешто посебно и док будем активна у град на Сани ћу радо долазити - казала је Столићева.

НАГРАДНИ фонд за такмичаре 16.000 КМ

У конкуренцији сениорки на 2.000 метара друго мјесто заузела је Слађана Перуновић из Никшића а треће Биљана Цвијановић из Атлетског клуба Добој.

Побједник у сениорској конкуренцији Ласло Тот, првак Мађарске на 1.500 и 3.000 метара и био је задовољан првим тријумфом у Приједору.

- Трка је била тешка због јаке конкуренције и спарног времена. Успио сам да тактички добро распоредим снагу и јаким темпом сам сломио ривале - казао је Тот.

Уз њега на побједничком постољу нашли су се и Дарко Живановић из Атлетског клуба "Раднички" из Крагујевца и Велимир Бојовић из Лепосавића, док је прошлогодишњи побједник Мирко Петровић био тек четврти.

Највише успјеха међу такмичарима основних школа имали су ученици ОШ "Петар Кочић", док су ученици Машинске школе били најбројнији. Буџет трка износио је 45.000 КМ, а наградни фонд 16. 000 КМ.

Трке су дио манифестација којима се обиљежава Дан општине Приједор 16. мај. Покровитељ трке било је Министарство породице, омладине и спорта а генерални спонзори NLB Развојна банка и Лутрија РС.

Вриједне награде за све такмичаре

Соња Столић и Ласло Тот

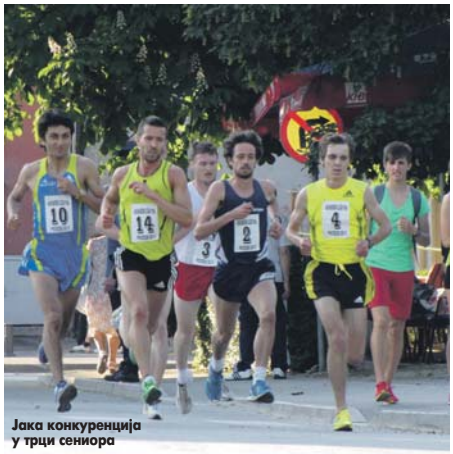

Јака конкуренција у трци сениора

Бранковић

Промотор трке прослављени српски четиристометраш Слободан Бранковић имао је само ријечи хвале за манифестацију.

- Просто не могу да вјерујем да је ово постојало и да сам ја тек ове године дошао, видео и осетио ову атмосферу, овај народ који је од првог до последњег минута пратио сваки покрет ових атлетичара. Изузетно ми је драго што је Соња Столић остварила такав један јубилеј да је десети пут победила на овој трци. Све је било феноменално - рекао је Бранковић.

Велико изненађење у NBA лиги

Крај за Чикаго

Андре Игоудала и Лоу Вилијамс ФОТО: АГЕНЦИЈЕ

ФИЛАДЕЛФИЈА - Најбољи тим регуларног дијела NBA лиге Чикаго елиминисан је већ у првој рунди доигравања и то од осмопласираног тима Истока, Филаделфије. Лишени помоћи Дерика Роуза и Јоакима Ное, Булси су поражени у шестој утакмици резултатом 78:79, а трагичар меча је турски репрезентативац Омнер Ашик, који је промашио два слободна бацања у посљедњих седам секунди и направио фаул над Андреом Игоудалом. Пролаз у полуфинале обезбиједио је Бостон побједом против Атланте, док ће мајсторицу играти Лос Анђелес Лејкерси и Денвер Нагетси, који су се вратили од 1:3 на 3:3 и имају шансу да елиминишу фаворита.

Признање за бека Оклахоме

Харден најбољи шести играч

ОКЛАХОМА - Бек Оклахома Сити Тандера Џејмс Харден проглашен је за најбољег шестог играча NBA лиге, пошто је имао најбољи учинак од свих резервних кошаркаша ове сезоне.

Харден је у просјеку постизао 16,8 поена, уз шут из игре од 49 одсто, што му је најбољи учинак у каријери. Прошлог мјесеца у Финиксу одиграо је прву утакмицу у којој је постигао 40 поена.

Послије инцидента пред крај регуларне сезоне, када је претрпио потрес мозга послије ударца кошаркаша Лејкерса Мета Ворлд Писа (Рона Артеста), опоравио се и биће један од главних адута Тандера у наставку плеј-офа.

Тренинзи уочи трке у Барселони

"Ферари" најбржи

Фернандо Алонсо ФОТО: АГЕНЦИЈЕ

БАРСЕЛОНА - Пета трка овогодишње сезоне шампионата "формуле 1" на стази "Каталуња" у Барселони биће вожена се у недјељу од 14 часова.

Возач "Ферарија" Фернандо Алонсо забиљежио је најбржи круг на првом тренингу, у времену 1:24,430. Миљеник домаће публике је за скоро четири десетинке надмашио другопласираног Себастијана Фетела у болиду "Ред Була", док је треће мјесто заузео возач "Заубера" Камуи Кобајаши.

Званичне квалификације су на програму у суботу од 13 часова, а тренутно прво мјесто у генералном пласману заузима актуелни шампион Себастијан Фетел са 53 бода, а прати га Луис Хамилтон из "Мекларена" са само четири бода заостатка, док је трећи Фетелов клупски колега Марк Вебер са 48 бодова. У поретку конструктора на челу је "Ред Бул" са 101 бодом, други је "Мекларен" (92), а трећи "Лотус" са 57 бодова.

Теквондоиста Милица Мандић

"Сањам медаљу и Болта"

БЕОГРАД - Најбољи српски теквондоиста Милица Мандић пред Олимпијске игре у Лондону има два циља, да освоји медаљу и упозна најбржег човјека на планети Јусеина Болта.

Према њеним ријечима освајање сребрне медаље на недавном шампионату Европе у Манчестеру додатно јој је повећало самопоуздање.

- Остаје жал за златом, али медаља је медаља. Сада идем на Светско студентско првенство, где ми је циљ добар резултат, да бих у Лондону била међу носиоцима и имала, условно речено, лакши пут према медаљи - рекла је Мандићева.

Поред медаље велика жеља јој је да упозна најбржег човјека на свијету.

- Волела бих да упознам Јусеина Болта, не верујем да могу да га стигнем, али, покушаћу - нашалила се Мандићева.

ЦСКА савладао Панатинаикос и пласирао се у финале Евролиге

Алексеј Швед (ЦСКА) ФОТО: АГЕНЦИЈЕ

"Армејцима" узбудљива завршница

ЦСКА	66 (32)
ПАНАТИНАИКОС	64 (34)

(15:29, 17:5, 19:21, 15:9)

Дворана: Синан Ердем арена у Цариграду.
Гледалаца: 16.000.
Судије: Карл Јунгебранд (Финска), Хозе Мартин (Шпанија), Сретен Радовић (Хрватска).

ЦСКА: Теодосић 12, Лавринович 2, Шишкаускас 5, Мехија 0, Крстић 8, Кириленко 17, Воронов 0, Воронцевич 0, Швед 15, Каун 2, Хрицјана 3, Гордон 2. Тренер: Јонас Казлаускас.
ПАНАТИНАИКОС: Марић 6, Перпероглу 0, Батист 11, Логан 2, Сато 3, Царцарис 0, Дијамантидис 10, Вујукас 0, Калатес 3, Смит 0, Кајмакоглу 10, Јасикевичијус 19. Тренер Жељко Обрадовић.

Туча навијача

Колика је нетрпељивост између навијача Панатинаикоса и Олимпијакоса видјело се и у "Синан Ердем арени". Навијачи Олимпијакоса су на полувремену утакмице жељели да се физички обрачунају са присталицама градског ривала, али је брзо реаговало обезбјеђење и спријечило већи инцидент.

Иако је Панатинаикос у већем дијелу меча имао предност, Руси су захваљујући Милошу Теодосићу и Алексеју Шведу дошли до тријумфа

ЦАРИГРАД - Кошаркаши ЦСКА савладали су Панатинаикос у првој полуфиналној утакмици "Фајнал-фора" Евролиге (66:64) и пласирали се у финале овог такмичења.

У дуелу прошлогодишњег побједника Евролиге и екипе која је ове сезоне показала највише вијећа је спектакуларна кошарка и права је штета што су се ове екипе састале у полуфиналу. Утакмица је била отворена до посљедње секунде, "зелени" су имали напад за побједу или продужетак, али се њихов најбољи играч Димитрис Дијамантидис спетљао и није успио да упути шут на кош. Претходно су Милош Теодосић и Алексеј Швед донијели предност ЦСКА, па је Теодосић промашио два слободна бацања, али његове промашаје Грци нису знали да казне.

Панатинаикос, који је важио за аутсајдера, одлично је отворио утакмицу, понајвише захваљујући тактици Жељка Обрадовића да у одбрани играју максимално агресивно, а у нападу користе високе играче и нападају рекет "армејаца". Резултат тога је предност од чак 14 кошева разлике, за коју је најзаслужнији снажни Мајк Батист.

ДИЈАМАНТИДИС
трагичар Панатинаикоса

Све се брзо промијенило у другом периоду, када је ЦСКА играо много боље и оставио "зелене" на само пет поена за цијелу четвртину. Одличну ролу је остварио Алексеј Швед, који је продорима разбио чврсту одбрану екипе из Атине. У наставку меча ЦСКА је наставио да притишће, а главну улогу је преузео можда и најбољи кошаркаш Европе у овом тренутку Андреј Кириленко. Прво је тројком донио прво вођство својој екипи у 34. минуту 41:39, а потом сјајно закуцао на асистенцију феноменалног Алексеја Шведа и покренуо екипу. Панатинаикос се није предао, вратио се тројком Димитриса Дијамантидиса и имао малу предност током цијелог другог дијела, али су Кириленко, Теодосић и Швед донијели славље Русима.

Други полуфинални меч у петак навече играли су Барселона и Олимпијакос, а велико финале на програму је у недјељу од 20 часова, док је утакмица за треће мјесто у 17 часова.

Одбојкаши Србије славили против Словеније 3:1

Резултат бољи од игре

СОФИЈА - Одбојкаши Србије направили су свој дио посла и савладали Словенију са 3:1 (22:25, 25:18, 27:25, 25:15) у трећем мечу на квалификационом турниру у Бугарској за Олимпијске игре, али за пролаз у полуфиналне била им је потребна и помоћ домаћина у мечу против Шпаније, који је игран у петак касно увече.

Било је потребно да Бугари освоје барем два сета против Шпанаца или да их савладају па да Србија прође у завршницу.

СЛОВЕНЦИ
показали зубе

Ни у трећем мечу Србија није одиграла како зна, поготово први сет. Словенци су овај дио игре добили са 25:22, што им је уједно и једини освојен бод на турниру. Онда су се изабраници Игора Колаковића уозбиљили и релативно лако дошли до изједначења, добивши други сет са 25:18. Проблеми у игри поново су "испливали" у трећем сету, али у драматичном финишу Србија је ипак успјела да дође до предности од 2:1 (27:25). Добивши неизвјестан трећи сет српски одбојкаши сломили су отпор Словенаца. У четвртом сету није било дилеме, од почетка до краја Србија је контролисала игру и резултат и на крају је забиљежила сигурну побједу (25:15).

Марко Подрашчанин ФОТО: АГЕНЦИЈЕ

СРБИЈА	3
СЛОВЕНИЈА	1

(22:25, 25:18, 27:25, 25:15)

Дворана: Армејец у Софији
Гледалаца: 500
Судије: Епаминодас Геротодорос (Грчка) и Жил Гоп (Француска).

СРБИЈА: Ковачевић 4, Јанић 7, Петковић 2, Терзић, Станковић 17, Никић 8, Митић 2, Рашић 1, Атанасијевић 19, Старовић 1, Подрашчанин 9, Росић. Селектор: Игор Колаковић.
СЛОВЕНИЈА: Флајс 4, Пајенк 17, Планинић 3, Сатлер, Гаспарини 13, Камник, Плот, Винчич 2, Урнаут 10, Покершник 1, Видич 6, Чебуљ 1. Селектор: Веселин Вуковић.

Најбољи тенисери свијета незадовољни плавом шљаком

Ђоковић и Надал ће бојкотовати Мадрид

Један по један тенисер се повређују. Онај који остане здрав тријумфоваће. Ово је једно ново искуство, надам се и последње овог типа, како ја видим ствари, рекао Ђоковић

Новак Ђоковић

ФОТО: АГЕНЦИЈЕ

МАДРИД - Експеримент организатора мастерс турнира у Мадриду да промијени подлогу, односно да умјесто класичне црвене шљаке постави плаву, изазвао је гњев најбољих играча на АТР туру, међу којима су Новак Ђоковић и Рафаел Надал, који су најавили да више неће учествовати на овом турниру.

Иако је дошао до четвртфинала и у петак навече играо против другог рекета Србије Јанка Типсаревића, Ноле је послије меча са Станиславом Вавринком (7:6, 6:4) индиректно најавио да више неће учествовати у Мадриду. Послије меча осмине финала иронично је рекао да зна ко ће славити на овом турниру.

- Један по један тенисер се повређују. Онај који остане здрав тријумфоваће. Ово је једно ново искуство, надам се и последње овог типа, како ја видим ствари. Причали су да нема разлике у односу на црвену шљаку, то није истина, подлога је потпуно другачија, све се своди на клизање - рекао је Ђоковић.

ПЛАВА другачија од црвене шљаке

Он је још послије првог меча против Данијела Химена Травера рекао да би у Мадриду тенисери требали помоћ Чака Нориса.

- За мене ово није тенис. Или ћу на терен изаћи у копачкама или ћу звати Чака Нориса да ме посаветује како да играм на овој шљаци. Немогуће је кретати се на централном терену - рекао је незадовољни Ђоковић.

Незадовољство са Нолетом дијели и Рафаел Надал, који је кад је изгубио дуел осмине финала од земљака Фернанда Вердаска јасно поручио да више никада неће играти у Мадриду на плавој шљаци.

- АТР и сами турнири могу да раде шта год им падне на памет. Дао сам свој максимум, тренирао, био спреман колико сам могао. Очигледно нисам успио да се навикнем на овај терен. Ако се настави овај тренд, бићу заиста разочаран. Нисам спреман да ризикујем повреду због свега овог. Организатори могу да промијене шљаку или, ако остане овако, имаћу један турнир мање у свом распореду за сљедећу годину - констатовао је Надал послије пораза од Вердаска у њиховом 14. мечу.

Крај за Зимоњића

Српско-француски дубл Ненад Зимоњић - Микаел Љодра нису успјели да се пласирају у четвртфинале пошто су поражени од домаћих тенисера Марсела Гранољерса и Марка Лопеза 6:4, 6:4. У првом сету Шпанци су рано направили брејк, тако да су послије 40 минута већ били у вођству, док је други сет кренуо мало боље по Зикија и Љодру, али је епилог на крају био исти. У оба сета по један брејк био је довољан да Србин и Француз напусте турнир у Мадриду.

Резултати

Четвртфинале, мушкарци
Дел Потро (Аргентина) - Долгополов (Украјина) 2:0 (6:3, 6:4), Бердих (Чешка) - Вердаско (Шпанија) 2:0 (6:1, 6:2).

Четвртфинале, жене
Азаренка (Бјелорусија) - Ли (Кина) 2:1 (3:6, 6:3, 6:3), С. Вилијамс - Шарапова 2:0 (6:1, 6:3).

Барселона

Стиже Бејл

БАРСЕЛОНА - Прелазни рок још није ни почео, а трансфер "бомба" је темпирана и стиже из редова Барселоне, јер би прво појачање каталонског тима у љетњем прелазном року требало да буде фудбалер Тотенхема Герет Бејл.

Велшанин је већ дуже вријеме на мети Барсе, а како преносе шпански медији, два тима су постигла договор и каталонски тим је спремио 40 милиона фунти за обештећење. Бејл би требало да се обавеже на петогодишњу вриједност и према том уговору ће зарађивати пет милиона евра годишње, а Барселона је у овој трци побиједила Челзи и Манчестер Сити.

Рома

Енрике одлази

РИМ - Само једну сезону трајала је сарадња Роме и Луиса Енрикеа. Спортски директор римског клуба Франко Балдини потврдио је да ће шпански стручњак, који је прошлог љета преузео кормило "вучице", на крају сезоне отићи.

- Већ неко вријеме смо знали да ће Енрике отићи. Послије меча са Фјорентином то нам је наговијестио, мада сам посљедњих дана покушао да га убиједим да остане и сљедеће сезоне, али није пристао - рекао је Балдини.

Временска прогноза

Пад температура

У Републици Српској у суботу пријеподне на југу ће бити сунчано, а у осталим крајевима промјењиво облачно вријеме са сунчаним интервалима, а на сјеверу облачније. У ноћи на прелазу у нови дан слаба киша на сјеверу. Највиша дневна од 19 до 25, на сјеверу до 29, а на југу до 31. У недјељу се очекује јаче захлађење и пад температура ваздуха од 10 до 14 у односу на суботу, тако да ће преовладавати облачно са кишом повремено, у вишим планинама на прелазу у нови дан могућност сусњежице и снијега. На крајњем југу промјенљиво облачно са сунчаним интервалима, а киша се очекује према крају дана и током ноћи. Највиша дневна од 7 до 15, на југу до 22 степени Целзијуса.

Бањалука

Макс.	15 °C
Мин.	7 °C

Облачно са кишом

У Србији ће током викенда преовладавати облачно вријеме са кишом. Минималне температуре кретаће се од 6 до 8 на планинама, у осталим крајевима од 10 до 15, а највише дневне од 9 до 11 на планинама, у осталим крајевима од 13 до 18 степени Целзијуса.

Београд

Макс.	25 °C
Мин.	11 °C

Европске метрополе

Амстердам	9	Будимпешта	30	Лондон	15	Праг	10
Атина	30	Букурешт	30	Мадрид	31	Рим	31
Берлин	14	Цариград	20	Минхен	9	Софија	25
Беч	17	Даблин	15	Москва	10	Стокхолм	8
Братислава	23	Копенхаген	9	Осло	9	Варшава	10
Брисел	13	Лисабон	33	Париз	15	Женева	17

Глас Српске

Борис **ДМИТРАШИНОВИЋ**
директор

Мирјана **КУСМУК**
главни и одговорни уредник

Дарко ГАВРИЛОВИЋ (замјеник главног и одговорног уредника)
Далиборка СЕКУЛИЋ (новости)
Драгана ЋОСИЋ (друштво, бизнис)
Сандра МИЛЕТИЋ (Глас плус, агенције)
Мехмед ДИЗДАР (хроника)
Вања ПОПОВИЋ (панорама)
Тања ШИКАЊИЋ (Србија, регион)
Миленко КИНДЛ (свијет)
Неда СИМИЋ-ЖЕРАЈИЋ (култура)
Драгана РАЂАН (дописници, Бањалука)
Дарко ГРАБОВАЦ (спорт)
Тихомир ГАЧИЋ (техничка)

Први број "Гласа" изашао је као орган НОП-а за Босанску Крајину у Жупици крај Дервора, 31. јула 1943. године. Од 15. септембра 1992. године одлуком Народне скупштине РС излази као дневни лист Републике Српске. Под именом "Глас Српске" излази од 5. маја 2003. године.

e-mail: dopisnik@glassrpske.com
marketing@glassrpske.com

Издавач: АД "Глас Српске" Бањалука, Редакција: Браће Пиштељића 1, 78000 Бањалука, тел. (051) 342-900, факс 342-910, e-mail: dopisnik@glassrpske.com, Дирекција: Скендера Куленовића 93, Бањалука, тел (051) 231-077, Маркетинг: Скендера Куленовића 93, Бањалука, тел.(051) 231-081, e-mail:marketing@glassrpske.com, Дописништва: Источно Сарајево 057/318-119, Добој 053/242-304, Сребреница 056/410-418, Жиро рачуни: Нова бањалучка банка 551001-00016019-84, NLB Развојна банка 562099-00016587-09, Комерцијална банка 571010-00000340-14, Zepter komerc bank 567162-11005289-71, Hypo Alpe Adria bank 552002-00016396-53

Антена

Б92 21.00

Најтражениији

Понекад се деси да и Маринац мора из патриотских разлога да послуша наређења. Послије убиства прве даме - најсла-вниији војник, постаје најтражениији. Смјестили су му моћници из војних кругова на његовој првој мисији, али са њим је и до-ктораца која је срећом снимила све што се стварно догодило.

Б92 2.20

Прича о три жене

Три жене које воде потпуно различите животе, налазе се на животном раскрћу које их приморава да се суоче са сопственом прошлошћу, али и са оним што их чека у будућности. Ријеч је о сјајном омнибусу насталом на основу колекције награђиваних кратких прича Ребеке Милер. Дилија је имала кошмарно дјетињство - мајка је напустила породицу кад је Дилија била још дијете, а њен отац наркоман, читав је живот провео као аутсајдер кога је тешко било одвојити од кауча. Ушавши у пубертет Дилија открива да је њено тијело моћно оружје, које може да искористи како би манипулисала мушкарцима. Колико јој је ово с једне стране донијело самопоуздање и осјећање моћи, толико јој је с друге донијело репутацију "лаке дјевојке", а коначно и брак с Куртом. Грета је кћерка успјешног адвоката који је напустио њену мајку кад је Грета била мала.
Улоге: Кира Сеивик, Паркер Поси, Феруза Балк
Режија: Ребека Милер

РТРС

6.00 ФИЛМ Мамут
8.00 Вијести
8.10 У ноћној башти, цртани филм
9.10 Медвједићи доброг срца, цртани филм
9.30 Фраголанија, цртани филм
10.00 Међународни Ђурђевдански фестивал дјечије пјесме
12.00 Дневник
12.10 Ријеч вјере
12.40 Вез
13.10 Музика
13.40 Из икса у икс, серија
14.00 ФИЛМ Капетан Леши
16.00 Шарене каже
16.30 За.Друга
17.00 Вијести
17.10 Ах, та планета
17.30 Попрокаут
18.00 Арт машина
18.50 Магазин Лиге шампиона
19.30 Дневник

13.40

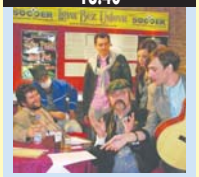

ИЗ ИКСА У ИКС, СЕРИЈА

20.00 Заклетва
21.10 Концерт солидарности за Јадранку Стојаковић
22.40 Дневник
23.00 Кошарка - финале плеј-офа: Широки - Игокеа
0.50 ФИЛМ Капетан Леши
2.30 Магазин Лиге шампиона
3.00 Дневник
3.30 Ријеч вјере
3.50 За.Друга
4.20 Ах, та планета
4.40 Академија
5.10 Музика
5.30 Шарене каже

ПИНК БХ

6.00 ФИЛМ Храбри коњ Спирит
8.30 Звијезде Гранда
11.00 Top Speed
12.00 Инфо топ
12.10 Gold Music
14.00 Немогућа мисија
15.00 Храбри људи
15.50 Инфо топ
16.00 Мала невјеста, серија
17.00 Show Time
18.40 Папарацо лов на познате
19.00 Курсашије

12.10

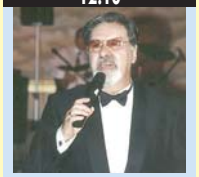

GOLD MUSIC

20.00 Паре или живот, серија
21.00 Звијезде Гранда
0.00 ФИЛМ Конго
2.00 ФИЛМ Храбри коњ Спирит

БН

6.30 Јутарњи програм
8.30 Серија
12.30 Фамилијарна намјештаљка
14.00 Туђе слађе
15.00 Суботом у 3
16.00 Дневник
16.10 Суботом у 3
17.50 Као код своје куће
19.30 Дневник
20.00 Витафон
20.30 Нијемо ми од јуче
21.10 БН музика
22.10 Дневник
22.30 Црвено
23.20 ФИЛМ Тихи вриса

Б92

6.00 Заувијек сусједи, серија
8.00 Добра земља
9.00 Цртани филмови
10.20 Више од живота
11.00 Вијести
11.30 Пријатељи, серија
14.00 Интернат, серија
15.30 АТР мастерс Мадрид
16.00 Вијести
16.30 Ноћни ТВ пројекат
18.30 Вијести
19.00 Сунђер Боб, цртани филм
19.30 Штрумфови, цртани филм
20.00 Гладијатори
21.00 ФИЛМ Најтражениији
23.00 Вијести
23.30 Спортски преглед
23.50 ФИЛМ Енглески за странце
1.30 Гладијатори
2.20 ФИЛМ Прича о три жене
3.40 ФИЛМ Посљедњи рез
- Инфо

БХТ 1

7.30 Природна баштина БиХ
8.00 Вијести
8.10 Трибунал
8.40 Јосип Пејаковић: У име народа
9.10 Цртан филм
9.20 ФИЛМ Ростам и Есфандијар
10.40 Цртани филм
11.00 Говор тишине
12.00 Вијести
12.10 Здраво Роби, серија
13.00 ФИЛМ Човјек са златном руком
15.10 Вијести
15.20 Енглеска Премијер лига, преглед
15.50 Нова авантура
16.50 Фудбал: Сарајево - Желјезничар
19.00 Дневник
19.30 ЕВРО панорама
20.00 Тајна Равеловог Болера
21.10 Концерт солидарности
22.40 Вијести
23.00 ФИЛМ Сеоски учитељ
1.00 Здраво Роби, серија
1.40 ФИЛМ Човјек са златном руком
3.40 ФИЛМ Сеоски учитељ

ТВ1

6.00 Кинали кар, серија
8.05 Туркан, серија
12.00 Вијести
12.10 Окуси култура
13.00 ФИЛМ Руска обећања
15.05 Како вријеме пролази, серија
16.50 Вијести
17.00 Тајна служба, серија
18.00 Острво смрти, серија
19.00 Дневник
20.00 Мјесто злочина: Лас Вегас, серија
21.00 Острво смрти, серија
21.50 ФИЛМ Гринберг
23.40 Мјесто злочина: Њујорк, серија
0.30 Вијести
0.40 ФИЛМ Црвено усијање
2.00 Ноћни програм

ОБН

6.20 Ајрон Мен, цртани филм
6.40 Атомска Бети, цртани филм
7.40 Фархат, цртани филм
8.00 Бани Малони, цртани филм
8.20 Гладијатори, цртани филм
8.40 Метајетс, цртани филм
9.40 Цртани филм
10.00 Кисмет, серија
12.00 Лонци и поклопци
12.50 Бакина кухиња
13.50 Скривена камера
14.30 Јеловници изгубљеног времена
15.40 Кисмет, серија
16.40 Vox специјал
17.20 Балканске преваре
17.50 Дејана ток шоу
18.50 Инфо
19.00 Бакина кухиња

8.00

БАНИ МАЛОНИ ЦРТАНИ ФИЛМ

20.00 ФИЛМ Пропупали мафијаш
22.00 ФИЛМ Змија
0.00 ФИЛМ
2.00 ФИЛМ
3.50 Чувари планете

РТЛ

4.30 РТЛ Данас
5.00 Dragon Ball Z, цртани филм
6.30 ПопПикси, цртани филм
8.00 Бен 10, цртани филм
8.20 Училица
9.10 Кувар и по
9.20 Колумбо, серија
11.20 Пороци Мајамија, серија
13.20 ФИЛМ Залуђени до ушију
15.20 ФИЛМ Храброст ратника
17.20 Кувар и по
17.30 Дискавери
18.30 РТЛ Данас
19.00 Галилео

19.00

ГАЛИЛЕО

20.00 ФИЛМ Тражен
22.00 ФИЛМ Државни непријатељ
0.20 ФИЛМ Изгубљено у неповрат
2.10 Астро шоу
3.10 РТЛ Данас

РАДИО РС

6.00 Јутарњи програм
8.00 Вијести
8.05 Туристички водич
9.00 Вијести
9.05 Учинимо могуће
10.00 Вијести
10.05 Коријени
11.00 Вијести
11.05 Звијездано небо дјетињства
12.00 Подневне новости
12.10 Запјевајмо пјесме старе
13.00 Вијести
13.05 Зврк
14.00 Вијести
14.05 Спортско-забавно поподне
16.00 Дневник
16.30 Спортско-забавно поподне
18.00 Вијести
18.05 Мозаик радија
19.00 Вечерње новости
19.10 Заиграјмо запјевајмо
20.00 Вијести
20.05 Кад сам био млад
21.00 Вијести
21.05 Концерт суботом
22.00 Хроника дана
22.10 Најсвјетлије странице умјетничке музике
23.00 Вијести
23.05 Џез
0.00 Поноћне вијести
0.05 Ноћни програм

Препоручујемо...

23⁵⁰ Б92

Енглески за странце

Боливар де ла Круз, која очекује бебу, управо је кришом прешла границу из Мексика и обрела се у Лос Анђелесу, Калифорнија, у кући лијепе и несташне Лоле Саре, чији родитељи су прешли исти тај пут прије двадесетак година. Тако сада двије особе са потпуно различитих страна исте културе долазе у сукоб чије посљедице ће њихове животе промијенити заувијек.
Улоге: Куно Бекер, Данијела Камастра, Џон Хигинс, Марија Кончита Алонсо
Режија: Јусуф Делара

ПИНК БХ **6.00**

Храбри коњ Спирит

Индијанци су му дали име Дух, а он је храбри и необуздани пастув који у вријеме освајања Дивљег запада са својим стадом живи мирно на непрегледним америчким пашњацима. Доласком колонизатора поремећена је природна и животна атмосфера па је на Духу да уз помоћ младог Индијанца и своје нове пријатељице, расне кобиле Кише, спаси свој завичај и освоји натраг своју слободу.

Гласови: Мат Дејмон, Џемс Кромвел, Данијел Студи

Режија: Кели Асбери, Лорна Кук

РТРС **14.00**

Капетан Леши

Капетан Рамиз Леши, рођени Призренац, прави је мајстор лукавства. Тако стиче име које се препознаје на цијелом Косову. Када се Нијемци одлуче повући с Косова, њихови колаборационисти Коста и Ахмет се повлаче у брда и започињу герилски рат. Први задатак послијератног младог косовског комунизма је да ријеши тај проблем. Нажалост, јунаку којем кличе сав народ ово није највећи проблем. Наиме, Ахмет је његов рођени брат.

Улоге: Александар Гаврић, Абдурахман Шаља, Павле Вујисић

Режија: Живорад Митровић

НОВА ТВ

5.50 Додир с неба, серија
6.40 Заувијек сусједи, серија
8.20 Пепа, цртани филм
8.40 Астро Бој, цртани филм
9.00 Гормити, цртани филм
9.30 Покемони, цртани филм
10.20 Дивино ново рухо, серија
12.20 Ларин избор, серија
14.50 ФИЛМ Десет секунди за бијег
17.00 Вијести
17.10 Провјерено
18.00 Над липом 35
19.10 Дневник

8.20

ПЕПА, ЦРТАНИ ФИЛМ

20.00 ФИЛМ Командна одговорност
21.40 ФИЛМ Човјек из сјене
23.20 ФИЛМ Дан лоше среће
1.00 ФИЛМ Птице смрти
2.40 ФИЛМ Командна одговорност
4.20 Езо ТВ
5.40 Дневник

РТС1

6.00 Вијести
6.05 Јутарњи програм
9.00 Жикина шареница
11.05 Дизни
12.30 Плава птица
13.00 Дневник
13.10 Спорт плус
13.30 Увиђај
14.00 Гастрономад
14.10 Ви и Мира Адања-Полак
15.00 ТВ лица
16.00 Војна академија, серија
16.50 Фудбал: Раднички - Партизан
19.00 Слагалица
19.30 Дневник

6.05

ЈУТАРЊИ ПРОГРАМ

20.00 Војна академија, серија
21.00 ФИЛМ Армагедон
23.50 ФИЛМ Издајник
2.00 Репризни програм

РТС2

8.00 Велики је свијет, цртани филм
8.20 Бернард, серија
8.30 Срећни клинци, серија
8.50 Чудовишта и гусари, серија
9.00 Зујалице
9.20 Виленњаци, серија
9.40 Вјерски мозаик Србије
10.30 Клиника вет
11.00 Профил и профит
11.30 Књига утисака
12.00 Свијет здравља
12.40 Вријеме одлуке
13.00 Моја лијепа Србија
13.30 Грађанин
14.00 Лети, лети, пјесмо моја мила
14.20 ТВ фељтон
14.50 Бајке браће Грим
15.50 Биографије
17.00 Вреле гуме
17.30 Тотал тенис
17.40 Школска олимпијада
17.50 - Рукомет: Партизан - Калубара
19.30 - Твоје пјесме моји снови
20.00 Олимпијски кругови
20.00 Одбојка
21.00 Изгубљени свјетови
21.00 Има нека т(р)ајна веза, хуманитарни концерт
22.30 Потрошачки савјетник
23.00 Свијет спорта
23.30 Јелен супер лига
0.00 Ју група
1.00 Репризи програм

АТВ

7.00 Фарма
8.00 Јутарњи програм
9.50 Вијести
10.00 Покемони, цртани филм
10.30 Гормити, цртани филм
11.00 Бен 10, цртани филм
11.50 Вијести
12.00 ФИЛМ Наруквица из Бордоа
14.30 Ауто шоп магазин
15.00 АТВ специјал
16.30 Стил
17.00 Према западу, серија
18.00 Курсаније
18.50 Агро кутак
19.00 Вијести
19.40 Синема Магика хронике
19.50 Кад лишће пада, серија
21.00 ФИЛМ Хајде да се волимо 3
23.00 ФИЛМ Дјевојка из Џерсија
1.00 Ноћни програм

К3

9.00 Вијести
9.05 Пипи шоу
10.30 Тек рођени, серија
11.30 Атлас
12.00 Вијести
12.05 Родни крају мили рају
13.00 ФИЛМ Руска обећања
15.00 Вијести
15.05 Хроника Добоја
16.00 Супер хитови
17.00 Биографија
18.00 АБС шоу
18.40 Новости
19.30 Дневник
20.00 Панорама регије
21.00 Острво смрти, серија
21.50 ФИЛМ Гринберг
23.40 Мјесто злочина: Њујорк, серија

ФТВ

8.00 Вијести
8.05 Луткоказ
8.30 Пиплинзи
8.50 Поко
9.00 Анђела анаконда
9.10 Мала принцеза
9.20 Како то
9.40 Мој велики пријатељ
9.50 Јагодица Бобица
10.20 Кућни свемирци
10.40 Градитељ Боб
10.50 Сарајевска хроника
11.20 Мозаик религија
12.00 Дневник
12.10 Црна крава бијело млијеко
13.10 Мелроуз Плејс, серија
14.00 Доктор са језера, серија
15.40 Вијести
15.50 Мајкл Пелин: Пут око свијета за 80 дана
16.40 ФИЛМ Заљубљен у Леу
18.30 Луд збуњен нормалан, серија
19.10 Супер Лото
19.30 Дневник
20.00 Непобедиво срце, серија
21.00 ФИЛМ Ледени торнадо
22.50 Вијести
23.00 ФИЛМ Неподношљива лакоћа постојања
1.50 Дневник

ХРТ1

6.00 Друго мишљење
6.40 Иза екрана
7.10 Међународна смотра фолклора
7.50 ФИЛМ Плаћеник
10.00 Вијести
10.10 Кућни љубимци
10.40 Пол ориха
11.10 Нормалан живот
12.00 Дневник
12.20 Ветерани мира
13.10 Религијски програм
13.40 Призма
15.00 Еко зона
15.30 Ти чудесни младунци
16.20 Еромагазин
17.00 Вијести
17.10 Репортери
18.20 Потрошачки код
18.50 Глобално сијело
19.10 Лото
19.30 Дневник

10.10

КУЋНИ ЉУБИМЦИ

20.00 До посљедњег збора
21.40 Пацифик, серија
22.40 Дневник
23.10 ФИЛМ Пловуша
1.00 ФИЛМ Ничије дијете
3.00 ФИЛМ Плаћеник
5.00 Репортери

ХРТ2

8.10 Опера бои
8.40 Анимаријаци, цртани филм
9.00 Алба и Адам, серија
9.30 Мала ТВ
10.00 Кућни свемирци, цртани филм
10.30 ФИЛМ Гуливерова путовања
11.20 КС аутомагазин
12.00 Миса
14.40 Магазин UEFA
15.10 ФИЛМ Тако то раде каубоји
16.50 ЕП у кајаку и кануу
17.20 Четири зида
17.50 Ружиона
18.20 Мијењам свијет
18.50 Ватерполо

11.20

КС АУТОМАГАЗИН

21.30 ФИЛМ Вјетар и лав
23.40 Манкелов инспектор Валандер, серија
1.00 Класична музика
2.10 Музика

0⁰⁰ **ПИНК БХ**

Конго

Мегаломан Ц. Е. О. шаље сина у опасни афрички Конго у потрагу за дијамантом који је довољно велики и довољно чист да може да функционише као ласерски комуникациони трансмитер, или као ласерско оружје. Кад губи контакт са сином, шаље за њим његову некадашњу дјевојку да га пронађе. Она је бивши CIA оперативац и уз помоћ софистицираних справица за тражење и неколико ексцентричних ликова креће у потрагу за бившим вјереником.

Улоге: Лаура Лини, Дулан Волш, Ерни Хадсон

Режија: Френк Маршал

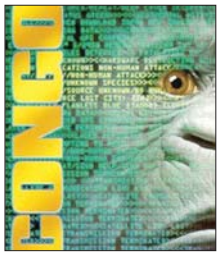

22⁰⁰ **ОБН**

Змија

Винсент Мендел је модни фотограф који живи мирним породичним животом до почетка необичних догађаја. Има супругу и двоје златне дјеце и одлично зарађује од свог посла. Винсентов се брак одједном нађе у кризи, која постаје све дубља, те се на концу завршава бракоразводном парницом. Као да ни то није довољно, Винсент бива оптужен за силовање и убиство младе жене.

Улоге: Иван Атал, Кловис Корнилак, Пјер Ричард, Сајмон Абкариан

Режија: Ерик Барбиер

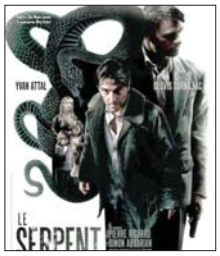

ОБН 23.50

Пролупали мафијаши

Бартоломео, вођа, Џои Палица, човјек од идеја, Цигла, који баш и није најбистрији, али има велико срце и Тони Лајавац Донато, љубимац жена, људи су који су једном давно били краљеви. Напустили су Њу Џерси да би се преселили у хотел за пензионере на плажи, али Боби жели да пронађе своју кћерку коју је због одласка на одслужење затворске казне оставио док је још била мала. Када им власник хотела запријети да ће их избацити, Џои долази на идеју да из мртвачнице посуде једно тијело и оставе га у хотелу, те да то прикажу као стравично убиство.

Улоге: Мајкл Динер, Берт Рејнолдс, Ден Хедаја, Сејмур Казел
Режија: Мајкл Динер

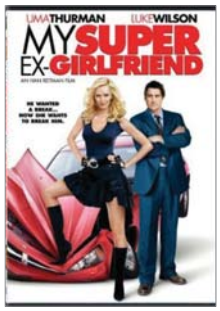

ПИНК БХ 0.00

Моја бивша супердјевојка

Мат Саундерс спетља се с љепотицом Џени Џонсон. Иако у почетку одушевљен њеним стасом и сексуалним акробацијама, Мат схвати да нешто није у реду када му она одмах изјави љубав, па одлучи да ипак прекине везу. Неколико дана касније сазнаје да је Џени заправо G-Girl, суперјунакиња која спасава Њујорк од лопова, пожара и сличних недаћа. Повријеђена Џени одлучи да се освети, понижавајући и мучећи Мата својим супермоћима. А када у игру уђе и професор Бедлам, чији је циљ да ријеши G-Girl свих њених моћи, ствари постану још компликованије.

Улоге: Лук Вилсон, Ума Турман, Ана Фарис
Режија: Иван Рајтман

РТРС

6.00 ФИЛМ Дивљи пони
8.00 Вијести
8.10 У ноћној башти, цртани филм
9.10 Медвједићи доброг срца, цртани филм
10.00 Енди Бенди, цртани филм
10.20 Учите енглески за Озмом
11.00 Фраголанија, цртани филм
11.30 Ђурђевдански фестивал, хроника
12.00 Дневник
12.10 Сноп
13.00 Огњишта
13.30 Причај нешто народно
14.00 20 година од стварања Републике Српске
15.00 Тамо далеко
15.20 Арапске ноћи, серија
16.10 Оно наше што некад бијаше, серија
17.00 Вијести
17.10 Заклетва
18.10 Непобедиво срце, серија
19.30 Дневник

ПИНК БХ

7.00 Госпођица, серија
12.00 Инфо топ
12.10 Голд експрес
14.00 Курсаније
14.50 Гранд шоу
15.50 Инфо топ
16.00 Добар комшија
17.30 Жене са Дедиња, серија
18.00 Монтевидео Бог те видео, серија
19.30 Мала невјеста, серија

БН

6.00 БН музика
8.00 Звуци завичаја
9.00 Записи поред пута
9.30 Серија
10.30 Село
11.00 Цврчак на сат
12.00 Звуци завичаја
13.00 БН музика
14.00 Без маске
14.30 Балканске преваре
15.00 Серија
16.00 Недјељно поподне
19.30 Дневник
20.10 Балканске преваре
20.40 Фамилијарна намјештаљка
21.30 ФИЛМ
23.00 ФИЛМ Ролер дерби

БХТ 1

7.30 Природна баштина БиХ
8.00 Вијести
8.10 Нова авантура
9.00 Цртани филм
9.40 Жогарија
10.10 Боје подводног свијета
11.00 Духовни мостови
12.00 Вијести
12.10 Здраво Роби, серија
13.00 Изазови пољопривреде
13.40 ФИЛМ Ноел
15.20 Евро 2012
15.40 Вијести
15.50 Фудбал: Тотенхем Хотспур - Фулам
18.00 Сманьи гас
18.20 Лига шампиона, магазин
19.00 Дневник
19.30 ТВ Либерти
20.00 Стварање Титове Југославије
21.00 У сусрет Евросонгу
22.00 Вијести
22.10 БХ спорт
22.40 ФИЛМ Минин први пут
0.20 Здраво Роби, серија
1.00 ФИЛМ Ноел

ОБН

6.20 Ајрон Мен, цртани филм
6.40 Атомска Бети, цртани филм
7.40 Фархат, цртани филм
8.00 Бани Малони, цртани филм
8.20 Гладијатори, цртани филм
8.30 Метајетс, цртани филм
9.40 Бани Малони, цртани филм
10.00 Кисмет, серија
12.00 Лонци и поклопци
13.00 Телеринг
14.00 Скривена камера
14.30 Љубав без граница, серија
17.00 Ред карпет
17.50 Дејана ток шоу
18.50 Инфо
19.00 ОБН спорт

РТЛ

4.10 РТЛ данас
4.40 Dragon Ball Z, цртани филм
6.20 Моји шепни љубимци, цртани филм
7.30 Бен Тен, цртани филм
8.00 Кувар и по
8.10 Колумбо, серија
9.50 Пороци Мајамија, серија
11.50 ФИЛМ Цијена правде
14.30 ФИЛМ Бродолом живота
16.30 Будва на пјену од мора, серија
17.30 Кувар и по
17.40 Магазин
18.30 РТЛ данас
19.00 Галилео

18.10

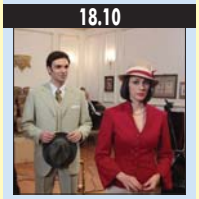

НЕПОБЕДИВО СРЦЕ, СЕРИЈА

20.00

СВЕ ЗА ЉУБАВ

20.10 Одговор.Но1
20.40 ФИЛМ Смрт господина Голуже
22.30 Дневник
22.50 Спортски преглед
23.20 Попрокаут
23.50 Арапске ноћи, серија
0.40 Дневник
1.10 20 година од стварања Републике Српске
2.10 Одговор.Но1
2.30 ФИЛМ Смрт господина Голуже
5.10 Сноп

20.00 Све за љубав
21.30 Монтевидео Бог те видео, серија
22.30 Шопингхоличарке
0.00 ФИЛМ Моја бивша супердјевојка
2.00 ФИЛМ Дођи да умреш са мном

Б92

5.50 Заувијек сусједи, серија
7.30 Добра земља
10.00 Пулс нације
11.00 Вијести
11.30 Џои, серија
14.30 Интернат, серија
16.00 Вијести
16.30 Свијет на длану
17.00 Наша мала клиника, серија
18.00 Џет сет
18.30 Вијести
18.40 АТР мастерс Мадрид
21.00 Утисак недјеље
23.00 Вијести
23.30 Спортски преглед
23.50 ФИЛМ Нехајни Макс
1.10 Гладијатори
2.00 ФИЛМ Три кишна дана
3.30 ФИЛМ Лаку ноћ Џозеф Паркер
- Инфо

ТВ1

6.00 Кинали кар, серија
8.05 Туркан, серија
9.05 Гримове бајке, цртани филм
9.30 Магна Аура, серија
10.05 Гимназијалци, серија
11.05 Талични Том, серија
12.00 Вијести
12.20 Капитал
13.05 Добар лош зао, ток шоу
14.05 Тајна служба, серија
15.05 Тек рођени, серија
16.00 ТВ Једна
17.00 Вијести
17.20 Како вријеме пролази, серија
19.00 Дневник
20.00 Шпанска лига: Реал Мадрид - Мајорка
22.00 Како вријеме пролази, серија
23.40 Вијести
0.00 ФИЛМ Музичка кутија
2.00 Ноћни програм

12.00

ЛОНЦИ И ПОКЛОПЦИ

19.20 Магазин
20.00 Survivor
21.00 Балканске преваре
22.00 ФИЛМ Мила тражи Сениду
23.50 ФИЛМ Пролупали мафијаши
2.30 ФИЛМ Чувари планете
5.20

19.00

ГАЛИЛЕО

20.00 Survivor
21.00 Будва на пјену од мора, серија
22.00 Мјесто злочина: Мајами, серија
0.30 Астро шоу
1.30 РТЛ данас
2.10 Дискавери

РАДИО РС

6.00 Јутарњи програм
8.00 Вијести
8.05 Емисија за село
9.00 Вијести
9.05 Кутак за маштање и музика за дјецу
9.30 Староградска музика
10.00 Вијести
10.05 Животок
11.00 Вијести
11.05 Изворник
12.00 Вијести
12.05 Из вјерских заједница
13.00 Вијести
13.05 Зврк
14.00 Вијести
14.05 Панта реј
15.00 Вијести
15.05 Спортски преглед
16.00 Дневник
16.30 Музика
17.00 Недјељни радио магазин
18.00 Вијести
18.05 Медаљони у времену
19.00 Вијести
19.05 Заиграјмо запјевајмо
20.00 Вијести
20.05 Разговорник
21.00 Вијести
21.05 Метроном
22.00 Вијести
22.05 Најсвјетлије странице умјетничке музике
23.00 Вијести
23.05 Животок
0.00 Поноћне вијести
0.05 Панта реј
1.00 Ноћни програм
5.00 Изворник

Препоручујемо...

2⁰⁰ ПИНК БХ

Дођи да умреш са мном

Мајк Хамер је фиктивни амерички детектив кога је креирао амерички писац Мики Спилејн 1947. у роману "Порота" по којем су 1952. и 1982. а касније и 1994. снимљени филмови.

Хамер је цинични усамљеник који презире досадне судске процесе и радије узима кројење правде у своје руке, по сопственим правилима.

Улоге: Роб Естес, Памела Андерсон, Дарлејн Флегел
Режија: Арманд Мастријани

РТРС **20.40**

Смрт господина Голуже

Господин Голужа први пут у свом самотном животу креће на море. Принуђен је да без новца одсједне у хотелу, јер су га у међувремену опљачкали.
У градићу влада дух интрига, зависти и мржње и Голужин долазак изазива радозналост и разна нагађања. Притиснут питањима, он неспретно изјави да је овај градић изабрао да би извршио самоубиство. Ова лаж из темеља мијења његов живот. Мјештани, задивљени његовом одлуком, чине све да би му уљепшали задње дане.
Улоге: Љубиша Самарџић, Савина Гершак, Весна Пећанац
Режија: Живко Николић

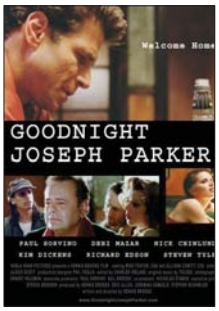

Б92 **3.30**

Лаку ноћ Џозеф Паркер

Потиштени редовни гости оронулог бара у Њу Џерсију који је тренутно на ивици банкрота добијају охрабрење и скаче им морал када се њихов некадашњи ортак који је на прагу да оствари велики успјех у шоу-бизнису враћа да би пронашао дјевојку коју је раније оставио.
Само за локалне госте гдје се виски бесплатно точи, а вечери пролазе у опорој, алкохолној измаглици, Чарлијев бар и "New Crystal Ballroom" су стјециште изгубљених душа и заборављених снова.
Улоге: Пол Сорвино, Стивен Тајлер, Деби Мазар, Ричард Едсон
Режија: Денис Брукс

НОВА ТВ

6.40 Додир с неба, серија
7.30 Заувијек сусједи, серија
8.40 Пепа, цртани филм
9.00 Астро Бој, цртани филм
9.20 Гормити, цртани филм
9.40 Покемони, цртани филм
10.30 Магазин Лиге шампиона
11.00 Клуб отписаних, серија
12.00 Ларин избор, серија
13.50 ФИЛМ Остин Пауерс 2: Шпијун који ме хватао
15.40 Над липом 35
17.00 Вијести
17.10 ФИЛМ Повратак суперјунака
19.10 Дневник

РТС1

6.00 Вијести
6.05 Јутарњи програм
9.05 Жикина шареница
11.00 Дизни
12.30 Седам РТС дана
13.00 Дневник
13.10 Спорт плус
13.20 Балканском улицом
14.00 Вријеме је за бебе
14.50 Гастрономад
15.10 САТ
16.00 Село гори а баба се чешља, серија
17.00 Мој хероја
17.40 Луд збуњен нормалан, серија
18.20 Сасвим природно
19.00 Слагалица
19.30 Дневник

РТС2

6.00 Музика за добро јутро
7.00 Ми данас
7.40 Вријеме одлуке
8.00 Дозволите
9.00 У Фраголанији, цртани филм
9.20 Бернард, цртани филм
9.30 Поштар Пат
9.40 Шумска школа
10.00 Школски програм
10.30 Мој љубимац
11.00 Бразде
12.00 Потрошачки савјетник
12.30 е-ТВ
13.00 Траг у простору
13.30 Култура и традиција Рома
14.00 Српски источници
14.40 Бајке браће Грим
15.40 Биографије
16.30 Евро магазин
17.00 Српске спортске легенде
17.30 Магазин Лиге шампиона
17.50 Рукомет - Куп Србије - Одбојка
20.00 Недјељом увече
21.00 Научни кафе
21.40 Позоришне илузије
22.40 Јелен топ десет
23.20 Школски програм
23.50 Викенд еконет
0.20 Репризни програм

К3

9.00 Изворњаци
10.00 Земља извор живота
11.00 Панорама регије
11.30 Гимназијалци, серија
12.00 Талични Том, серија
12.30 Гримове бајке, цртани филм
13.00 Видео топ десет
14.00 Храна и вино
15.00 Недјељно поподне
17.00 Кафанска
18.00 Тренд сетер
18.40 Новости
19.30 Дневник РТС
20.00 Шпанска лига: Реал Мадрид - Мајорка
22.00 Како вријеме пролази, серија

ХРТ1

6.00 Духовни изазови
7.00 Нормалан живот
7.40 Глобално сијело
8.00 ФИЛМ Силом дадиља
9.50 Вијести
10.00 Ни да, ни не
11.00 Поаро, серија
12.00 Дневник
12.20 Плодови земље
13.20 Море
14.00 Недјељом у два
15.00 ФИЛМ Све због Вин-Диксија
17.00 Вијести
17.10 Мир и добро
17.40 Вртларица
18.10 Љепотом нашом
19.10 Лото
19.30 Дневник

ХРТ2

7.20 Класична музика
8.30 Мала ТВ
9.00 Веселе тројке, цртани филм
9.20 Силвестрове и Чичијеве тајне, цртани филм
9.50 Мерлин, серија
10.40 Библија
10.50 Миса
12.00 ФИЛМ Пуном снагом цуре
13.40 ФИЛМ Из прошлости
15.20 Баби бонус
15.50 Магазин Лиге шампиона
16.10 Олимпијци
17.00 Олимп
17.20 Рукомет: Нексе - Загреб
19.00 Телетабис
19.30 Музика

9.40

ПОКЕМОНИ, ЦРТАНИ ФИЛМ

20.00 Ларин избор, серија
21.00 ФИЛМ Још једна прича о Пепељуги
22.40 Ред карпет
0.10 ФИЛМ Човјек из сјене
1.50 Господари илузија
2.50 Дивино ново рухо, серија
4.30 Ред карпет
5.50 Дневник

9.05

ЖИКИНА ШАРЕНИЦА

20.00 Село гори а баба се чешља, серија
21.00 ФИЛМ Ема
23.10 Достојевски, серија
0.00 Дневник
0.10 Егзит
2.00 Репризни програм

АТВ

7.00 Свијет пољопривреде
8.00 Јутарњи програм
9.50 Вијести
10.00 Покемони, цртани филм
10.30 Гормити, цртани филм
11.00 Бен Тен, цртани филм
11.50 Вијести
12.00 Код Ане
13.00 Кад лишће пада, серија
18.00 Блеф
18.50 Агро кутак
19.00 Вијести
19.50 Кад лишће пада, серија
21.00 ФИЛМ Бунтовник
22.00 ФИЛМ На ивици лудила
1.00 Ноћни програм

ФТВ

8.00 Вијести
8.05 Луткоказ
8.30 Пиплинзи
8.50 Поко
9.00 Анђела анаконда
9.10 Мој велики пријатељ
9.30 Мала принцеза
9.40 Кућни свемирци
10.00 Јагодица Бобица
10.20 У змајевом гнијезду
10.30 Магазин Лиге шампиона
11.20 Седмица
11.50 Дневник
12.00 Зелена панорама
12.30 Мелроуз Плејс, серија
13.30 Доктор са језера, серија
15.0 Вијести
15.20 Борба умова
16.10 ФИЛМ Ледени торнадо
18.00 Непобедиво срце, серија
19.00 Цртани филм
19.30 Дневник
20.00 Луд збуњен нормалан, серија
21.00 ФИЛМ Едисон
22.40 Вијести
22.50 Дејвид Холанд, серија
23.40 ФИЛМ Неподношљива лакоћа постојања
2.30 Дневник

14.00

НЕДЈЕЉОМ У ДВА

20.00 Све у 7
21.00 Downton Abbey, серија
22.00 Дневник
22.40 Поштено и према закону, серија
23.10 Недјељом у два
0.10 ФИЛМ Све због Вин-Диксија
2.10 Поаро, серија
3.20 Потрошачки код
3.40 Еко зона
4.00 Призма
4.50 Плодови земље

1.50

МУЗИКА

20.00 ФИЛМ Крвави покер
21.40 ФИЛМ Кућа летећих бодежа
23.40 Емисија о филму
0.00 Музика
0.20 Рукомет (ж) Будућност - Гиор, снимак
1.50 Музика

23⁵⁰ Нехајни Макс

Б92

Глумац Џејмс Франко је косценариста, главни глумац и режисер ове изванредне драме о два интелектуално надарена брата који се опредјељују за драстично различите животне путеве.
Један постаје успјешан љекар, док други води живот везан за дрогу, пун успона и падова. Међутим, чак и када одрасту и оду сваки својим путем, остају нераскидиво међусобно повезани.
Улоге: Џејмс Франко, Винс Жоливет, Вилмер Калдерон
Режија: Џејмс Франко

2⁰⁰ Три кишна дана

Б92

Једног тмурног уторка у Кливленду почиње олуја која ће трајати три дана. Тандер је занатлија чији кров прокишњава, пријетећи да му уништи посао и живот. Денис је радник на жељезници који схвата да му је посао у опасности када његов колега Џим доводи у питање његову способност. Тес је млада жена, наркоманка, која има сексуалну везу са поквареним судијом како би могла да посјећује кћерку над којом је изгубила старатељство.
Улоге: Питер Фолк, Мајкл Санторо, Лајл Ловет
Режија: Мајкл Мередит

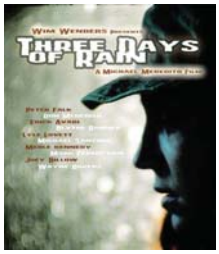

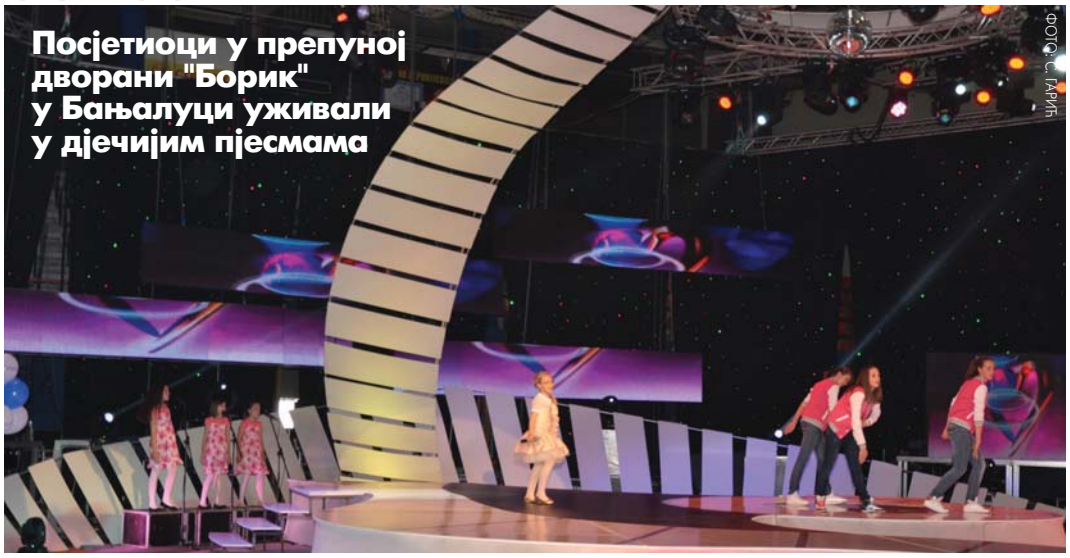

Посјетиоци у препуној дворани "Борик" у Бањалуци уживали у дјечијим пјесмама

Ђурђевдански фестивал разгалио срца малишана

Ревијални дио

У ревијалном дијелу Ђурђевданског фестивала посјетиоце је забављала популарна пјевачица Александра Радовић и финалисти српског "Ја имам талент" Емилија Ђонин, Катарина Думанчић и Борис Суботић. За гледаоце РТРС-а који су имали прилику да путем директног преноса прате фестивал била су припремљена бројна изненађења. Генерални спонзор овог музичког спектакла за најмлађе била је Хипо Алпе Адрија банка, док је град Бањалука био покровитељ фестивала.

ПИШЕ: САЊА ЈОКИЋ
sanjaj@glassrpske.com

Ђурђевдански фестивал дјечије пјесме на којем су весели малишани имали прилику да уживају у 18 нових композиција у извођењу малих умјетника из РС, Србије, Хрватске, Бугарске, Русије, Мађарске и Црне Горе одржан је у петак у дворани "Борик" у Бањалуци.

Радио-телевизија Републике Српске (РТРС) је, као и претходних година, организатор овог 19. фестивала, а публику у препуној дворани "Борик" поздравио је генерални директор ове медијске куће Драган Давидовић који је отворио манифестацију.

- Велики је успјех свих учесника што су дошли до финала Ђурђевданског фестивала - казао је Давидовић и позвао све присутне, али и друге становнике Српске, да дођу на концерт солидарности за Јадранку Стојаковић, који се у организацији РТРС-а одржава у суботу, као и да подрже хуманитарну акцију.

На традиционалној свечаности дјечије пјесме и радости прва је наступила осмогодишња Ана Јованчић из Источног Сарајева са композицијом "Мој свијет музике", док су атмосферу додатно загријале нумере "Хајде певајмо сви" Јоване Станић, "Шарица бубамарица" Анђеле Пеулић, "Цврчак и мрав" Емилије Бошкић, "Смијешна пјесма" Елизабете Сељутине, "Симпатија" Барбаре Давидовић те многе друге.

РТРС се и ове године увођењем новитета побринула да овај фестивал задржи статус једног од водећих у региону.

Уредник редакције Ђурђевданског фестивала РТРС-а Драгољуб Сладојевић је рекао да је оно што карактерише овогодишњи фестивал то што је "много сладак", јер су солисти узраста од шест до десет година, док су претходних година била и мало старија дјеца. Распјевану публику посебно је одушевила бина у облику змаја и расвјета, а које до сада нису виђене.

НЕКАД БИЛО...

Рођена Кетрин Хепберн

На данашњи дан 1907. године рођена је америчка позоришна, филмска и телевизијска глумица Кетрин Хепберн. Била је проглашена за најбољу глумицу двадесетог вијека. Послије четири успјешне године на Бродвеју, млада Кетрин Хепберн одлази у Холивуд, гдје снима филмове "Мале жене" и "Јутарња слава", осваја филмске критичаре, али и "Оскара" за најбољу главну глумицу. Слиједе године пропалих филмова и баченог новца, када крајем четрдесетих постаје једно од најпрофитабилнијих лица америчке филмске индустрије и снима култни филм "Филаделфијска прича". Педесетих година од Бет Дејвис преузима титулу највеће филмске звијезде на свијету, захваљујући филмовима "Афричка краљица" и "Изненада, прошлог љета".

ПОСЉЕДЊА

Леди Гага у "Симпсоновима"

Контроверзна пјевачица Леди Гага ће се појавити у финалној сезони популарне "Фоксове" анимиране серије "Симпсонови". Популарна пјевачица је ову вијест објавила на друштвеној мрежи "Твитер", а новост је пропраћена и промотивним трејлером за епизоду. Трејлер који је постављен у сриједу приказује како се гагаманија шири Спрингфилдом и пропраћен је и пјевачициним ексцентричним одјевним комбинацијама, укључујући и њену хаљину од меса. Беба Меги Симпсон обучена је у шпиле са платформама и имитира пјевачицу. Леди Гага је посљедња позната личност која се придружује познатим гостима који су учествовали током 23 године емитовања серије.

Луда планета

Граде град без људи

У близини градића Хобс у Новом Мексику ускоро би требало да почне да се гради "град духова", изјавио је градоначелник Хобса Сам Коб. На овом мјесту научници ће имати прилику да тестирају и развијају обновљиве изворе енергије, интелигентна прометна рјешења те нову генерацију бежичног интернета.
Компанија "Пегасус Холдингс" ће изградити класични амерички градић за око 35.000 становника, само што у њему неће живјети нико.

Необичне клупе у Белгији

Несвакидашње клупе дјело су данског умјетника Јепеа Хеина. Постављене су у граду Де Хан у Белгији. Умјетник их је назвао "Модификоване друштвене клупе". Грађани овог белгијског града су остали изненађени када су умјесто досадашњих, уобичајених клупа, видјели неке на којима је, како кажу, тешко сједјети. Ипак, неки од грађана су се успјели мало одморити, док су дјеци и тинејцерима биле занимљиве.

"Ферари" на педале

Аустријски умјетник Ханс Ленгедер је по узору на цртани филм "Флинстонс" направио "ферари" који не покреће стотине коњских снага већ његове двије ноге на педалама. Углађеног дизајна и каросерије офарбане у црвену боју, његов "ферари" назван "fahrradi darfall FFX" изгледа импресивно. Хансов "ферари" је у ствари обичан бицикл на који је монтирана лагана каросерија која неодољиво подсјећа на луксузни аутомобил.

ISSN 1840-1155

ПЛУС
Глас Српске
www.glassrpske.com

објектив

Интервју
Манојло Миловановић: ВРС седма и посљедња оружана сила

Култура
Јелисавета Сека Саблић: Људи се смеју Нушићевим вицевима

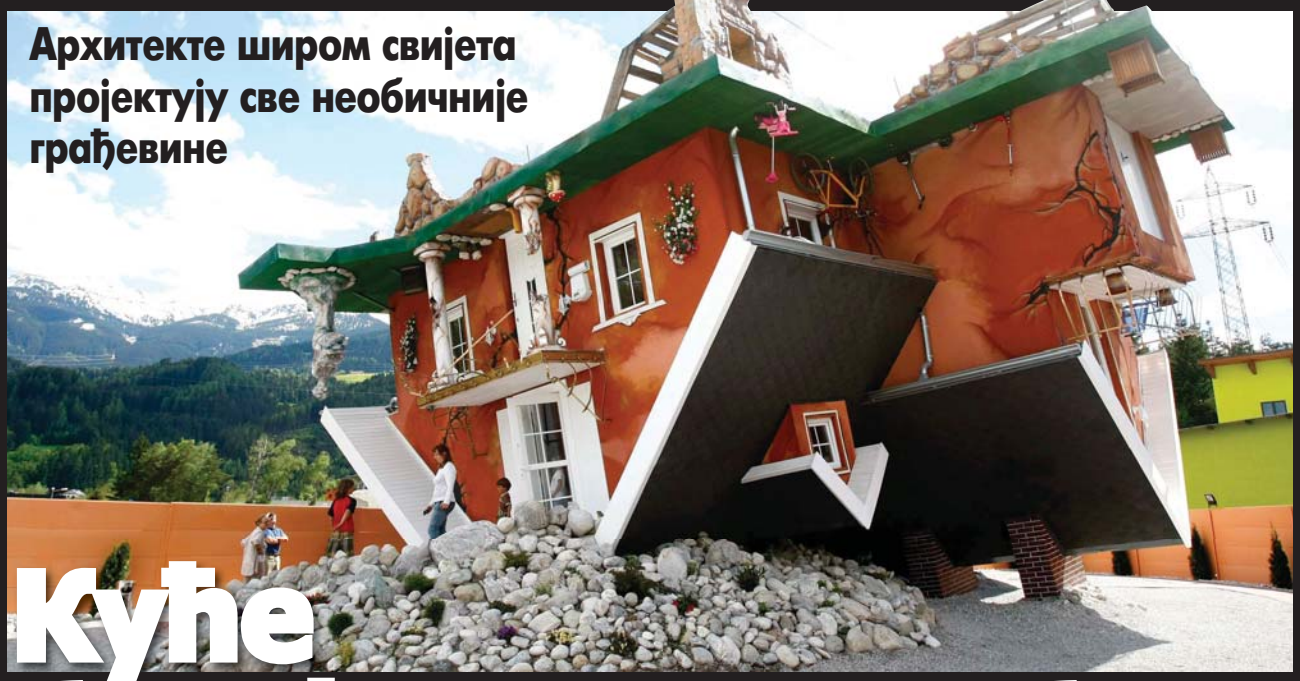

Архитекте широм свијета пројектују све необичније грађевине

Куће будућности симбол екстраваганције и креативности

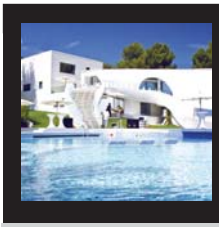

"Casa Son Vida"

ултрамодерна и луксузна резиденција

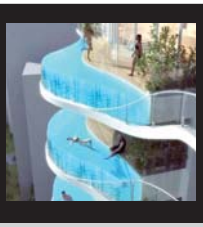

НЕБОДЕР У МУМБАЈУ

умјесто балкона има базене

"WALDSPIRALE"

зграда у Њемачкој јединствена у свијету

Познати на facebook

НЕНАД ЗИМОЊИЋ,
тенисер

Сјајан дан...стварно сјајан

1. мај

ЕШТОН КУЧЕР,
глумац

Тражите ли љубав?

2. мај

ЈЕЛЕНА КАРЛЕУША,
пјевачица

Гласала! Нека моја пунољетна армија уради исто!
За добро свих нас!

6. мај

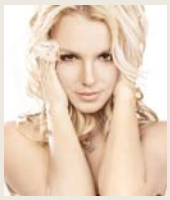

БРИТНИ СПИРС,
пјевачица

Постоји један пресладак дјечак који се бори против тумора, а његова највећа жеља јесте да га прате на "Твитеру". Помозимо му да то оствари.

7. мај

ЗАПИСИ О ЉУДИМА

Позив на молитву

ПИШЕ:
Дара СЕКУЛИЋ

Шетам Обалом поред новосаграђене џамије, хладно лијепе и богато финансиране нафтом неке туђе земље. Неочекивано, тргне ме и стресе оштар глас и неразумљиве туђе ријечи, лимене и тврде. Схватим да се тај глас не обраћа мени и не зове мене, јер он, у ствари, и не зове он наређује. Заповиједа строго и хладно, а онда еуфорично и патетично. И, нека ми Бог опрости, најмање побожно и скрушено.

Џамија у улици Мишка Јовановића

Сјетим се да је, рецимо, у улици Мишка Јовановића, не баш тако давно, била мала лијепа бијела џамија. Нико у тој улици није знао ко је био Мишко Јовановић, не може се све знати. А био је, године 1905. на челу чувеног штрајка радника сарајевске творнице дувана. Сув, тврд податак попут гласа који ме малочас тргнуо и узнемирио.

Са минарета мале бијеле лијепе џамије у улици Мишка Јовановића, позвао би ме на вечерњу молитву топли глас живог побожног човјека и бацао ме у чежњу за нечим, можда неким; смиривао ме пред сан дуге зимске ноћи. Без технике и вучних појачања, у том гласу осјећала се суздржана топлина и побожност. Од почетка до краја позива на молитву глас би се стишавао, као да се обраћа само мени, звао ме да мирно и помирено утонем у сан.

У јутро, опет, помагао ми је да скочим из постеље, умијем се, обучем и обујем, да се погледам у огледалу и да се нечујно нађем у дворишту. Чила и одморена, пјешице да кренем кроз успаване махале све до Бјелава, и спустим се недалеко од градске болнице у двориште Инвалидског столарског предузећа "Бор". Ту сам благајница и дијелим радницима плате. Колико могу трудим се да се не појави неки Мишко Јовановић и не стане на чело неког штрајка. Јер, тога у социјализму није смјело бити, радници су "имали све".

Проћи ћу и кроз махалу у којој је, у кући свог оца, великог љубитеља арапске поезије коју је знао напамет, становала социјална радница Нађа Сабрихафизовић. Нађа ми је касније испричала ову причицу.

"Мој отац је био хоџа и учио је у оној малој дрвеној џамији испод Бистрика, изнад које је касније направљена требевићка жичара. Имао је лијеп глас, а био је и лијеп човјек, млад, још неожењен. Код сваке молитве, џамија је била пуна мушкараца, а све више и жена па и дјевојака које су почеле да долазе у групицама.

Моја мајка је становала на Вратнику, иза касарне Јајце. За позива на вечерњу молитву, излазила би у авлију и поред чесме слушала заносни глас младог хоџе са Бистрика. А онда је са другарицама почела да прелази мост код Бјећнице и одлази у џамију и мој се отац заљубио у њу. Она се заљубила у глас, а он у стас", смијала би се Нађа док би причала.

И вечерас гледам како дјевојке, саме или по двије-три журе, брзају према новој великој џамији, и како то изгледа некако обавезујуће, обавља се као задатак, а не као воља да се Богу угоди. Схватим, чини ми се, да људи више нису искрено побожни, да су заборавили да се Бог не може ни заварати, ни купити, Бог се може само умилостивити.

Потјера за мишом

Паралелно са некадашњом улицом несрећног Мишка Јовановића тече и уска Сабурина улица, а у њој и данас има основна школа која се некад звала "Иван Цанкар". Домарка у школи била је Ремза Мулалић. Дошла је, због неке своје невоље, из Брчког и запослила се као чистачица. У истој школи, радећи, полагала је и по два разреда и завршила осмогодишњу. Сама је подигла и школовала троје дивне дјеце, двије кћерке и сина.

У школи је било око четрдесетак запослених, али за вријеме великог одмора, кафу сам пила код домарке Ремзе. Становала је у школском двособном стану. Ту школу похађала су тада и дјеца из српских села према Црепољском. Често су морала доћи и по сат раније, прије наставе. Зими, за тежих сњегова, Ремза их је уводила у своју кухињу да се огријају и код ње попију чај.

Једног таквог зимског јутра, због посла, стигла сам раније у још затворену школу и улетјела у Ремзин стан. У кухињи није било никог, али врата прве собе су била широм отворена. Чула се вика и нека потјера. Ремза је метлом млатила испод кревета и панично понављала: "Мајку му јебем морам га наћи, макар ме..." "Чекај, жено, кога мораш наћи", зграбила сам јој метлу.

"Миша, миша, па макар ме..."

На другом лежају сједила је њена кћеркица Вахида, њежна бледуњава цурица, још основка. Не зна се јесу ли јој биле крупније очи или сузе које су се слијевале низ лице, капале и на њене љупке уснице. Видјело је дијете миша и уплашило се. Мајка се, опет, плашила, пошто миша не може да нађе, да је дјевојчица то себи умислила, да јој се привиђа и да с њом нешто није у реду.

У тој потјери за мишом остала сам присебна. Искористила сам тренутак кад је Ремза пришла дјетету и говорила јој: "Ма ја ћу га пронаћи макар га три сата јурила..."

"Ево га, побјеже ми... побјеже кроз кухињу у ходник", вриснула сам и кренула да га као јурим њеном метлом.

Онда сам се вратила и сјела крај дјевојчице а Ремза је одмах пошла да пристави кафу говорећи: "Нека си ти њега само видјела, жено, нека си га видјела па макар ме..."

За једног великог одмора, опет, једном сам весело улетјела кроз, за сваког отворена врата њеног стана, и збунила се кад сам је угледала како клања. Неопрезна, заборавила сам да је мјесец рамазан, да Ремза пости и да настоји да отклања сваки позив на молитву. Иако у побожном заносу, видјела је кад сам ушла. Одмах је устала, смотала лијепу шарену тканицу на којој је клањала и мирно је одложила.

"Курвићко, ти ниједна, јеби се, прекину ме... сад морам све испочетка..."

Поживјела је дуго Ремза Мулалић, и рат је преживјела.

По повратку из избјеглиштва у Сарајево, срела сам се с њеном кћерком Вахидом, лијепом као и увијек, али већ с траговима патње и времена на лицу. Обећала сам јој да ћу доћи њеној мајци у Сабурину улицу. Сабур, значи стрпљење; и ја сам, сналазећи се у невољама невољског повратка, одлагала свој одлазак у школу, мислећи да имам пуно времена и - не мислећи да би моја Ремза икад могла умријети. Јер, тако је чиста срца и тако благе душе, вјеровала да је све што нам долази и све што од нас одлази, од Бога, од драгога Бога.

И вечерас гледам како дјевојке, саме или по двије-три журе, брзају према новој великој џамији, и како то изгледа некако обавезујуће, обавља се као задатак, а не као воља да се Богу угоди. Схватам, чини ми се, да људи више нису искрено побожни, да су заборавили да се Бог не може ни заварати, ни купити, Бог се може само умилостивити

СУОЧАВАЊА

Добровољци лоше воље и хомофилни исламофоби

Чаршија, поготово у тако великој касаби каква је сарајевска, не може се позвати на кафу па да се "шњом" поприча. Не може ни изњедрити генија а да исти не побјегне главом без обзира. Љубитељи чаршије који би величали чаршију а да то не звучи идиотски, тада се морају увести

Блажени генерал Јовандека, безгрешни нерадник, чекање безвизности, Травничка хроника, фармерке, хармоника и патике, дан кад је чаршија малкице устукнула и још понеко чаршијско и хомофобично путешествије.

Добровољачка улица је једна од улица која је у рату у БиХ остала без имена и добила ново. Остала је и Немањина, па постала "Чекалуша", по једном сокаку у истој касаби, ваљда при прелазу из немаштине у чекање. Ех, та пуста, посна, росна, боса и пркосна умјетност чекања бољих времена за "ћаршију" и горих за њене "непријатеље" и "агресоре", опстала је упркос пријетњама са истока и запада, новом свјетском поретку и брзини којом се свијет мијења. Чекајући да Бог казни оне које, по "ћаршијским" мјерама треба казнити, вријеме пролази. "Агресори" и "непријатељи" развијају своје привреде, граде цесте, развијају цивилно друштво, срљају у те Европе и НАТО-е, не питајући за мишљење Босну пркосну и поносну, чак је и не сачекавши да се наједе, обуче, обује и крене куд и сав други свијет. Чека, између осталог, и Турску да је поведе у ЕУ и НАТО, плус се још и не пита како то да Турска још није ни у ЕУ ни у НАТО-у. Искрено, ни ја не волим ни тај НАТО ни ту ЕУ, али мене, баш као ни ту Босну, да простиш, нико ништа и не пита. Наравно да ме не пита, да имам памети сад не бих био писац у Херцеговини већ у Француској, пушио бих лулу и значајно климао главом на промоцијама, имао свог возача и од издавача унапријед испланиран дан, да се не морам присјећати шта сам све и кад заборавио урадити. Хм, и ја сам себе кад почнем питати, забринем се. Тада је више вјероватноће да ћу од свог погрешног одговора направити погрешну одлуку и повући погрешан потез. Љубо Бешлић, мостарски градоначелник, нашао је формулу успјеха. Он се води паролом "Ко не ради, тај не гријеши". Вазда човјек добар, нико му пера не може одбит`. Како тако може нешто лоше урадити? Како ико човјека може оптужити за оно што није урадио?

Улица лоше воље

Те давне 1992. године, Добровољачка улица је била пуна људи лоше воље. Једних који су хтјели сачувати живу главу, а других који су им је хтјели скинути. Морам признати да су ови други били нешто боље воље и нешто успјешнији. Десетине регрута из касарне у којој сам служио војску побијено је на правди Бога, "бигајри хак", што би рекли гдје живим. Како рекох раније, пођох у војску прије факултета, па нисам заглавио у тој колони и нисам задовољио чаршијску жељу за крвљу и муком других. Није моја матер била на двадесетогодишњици смрти те дјечурлије, већ друге матере, што је и даље лоше. Ничија матер не би мријела прије свога дјетета, да се ја питам. Страшно је и то што се на улици, насупрот матерама побијених регрута, нашла и група ратних остатака која је викала, псовала, и већ по чаршијском обичају из те 1992. године, тужила и судила, спремна да бије и убије. Нажалост, да се полиција није испријечила, било би и тога, на то је све личило. Као у Андрићевој "Травничкој хроници", можда најбољем и најјачем што је написао, "ћаршија" је устала из вјековне учмалости, прекинула чекање и чибучење, и устала окусити крв. Чаршију, на сву срећу, чине и људи којима вријеме чини своје. Није званично Сарајево, по старом обичају, осудило бошњачко дивљаштво као што осуђује српско и хрватско, али је пред овим призором чаршија, ипак, мало устукнула. Нашао се чак и понеки борац Армије РБиХ да каже да то није у реду, да то не ваља, ваљда се сјетивши како Бошњаци у тој "мрској" РС могу посјетити мјеста смрти својих ближњих погинулих мало или пуно послије регрута из Добровољачке улице. Уз сву инертност, у паузама чибучења и чекања ратне одштете, хуманитарне помоћи, уласка у ЕУ и безвизног режима, човјек у 20 година понешто и закључи. Можда да толика мржња према туђим живима и мртвима нема толико смисла? Можда су научили да матер не мора бити срећна ако јој та славна Армија РБиХ, макар била у фармеркама и патикама и свирала некад хармонику по свадбама, гола и боса, посна и росна, убије дијете? Можда чаршија схвата да је лоше одлучивати за друге, између осталог и зато што то други не воле? Можда једном и званично Сарајево схвати да их држање Турске за сукњу и подсукњу удаљава од властитих народа и од сусједства и комшилука? Хм, претјерах. Понесе ме талас наде, па почех замишљати немогуће. Ах, шта ћете, од тих књига које сам написао, барем три се могу провући као "SF", то јест као научна фантастика.

ПИШЕ:
Веселин ГАТАЛО

Изјавио је Јово недавно: "То је био непотребан злочин". Хм... Постоје ли онда потребни злочини?

С чаршијом на кафи

Чаршија, поготово у тако великој касаби каква је сарајевска, не може се позвати на кафу па да се "шњом" поприча. Не може ни изњедрити генија а да исти не побјегне главом без обзира. Љубитељи чаршије који би величали чаршију а да то не звучи идиотски, тада се морају увести, из Србије, Црне Горе, Подриња, Херцеговине, Француске, Америке... Кустурица је, на примјер, далеко од своје чаршије, познатији и од Сарајева, али је остао Абдулах Сидран, испичутура из Подриња, да себи припише дио онога што је Кустурица урадио, успут пишући углавном несварљиве и полусварљиве представе и пјесмуљке. Градимир Гојер, Херцеговац, недавно је открио разлог због којег његова представа "Хусрев бег" није постављена. Сиромашан духом какав јест, у немогућности да призна недостатак талента, за непостављање своје представе оптужио је, нећете вјеровати, хомосексуалце који мрзе муслимане! Марко Вешовић, Црногорац, изјавио је да је држава у којој је до неки дан примао пет до седам хиљада марака мјесечно и на којој је саградио заплотњачку каријеру, г... од државе! Да, извјесна материја која се не једе и не спомиње у јавном дискурсу. Интервју је на интернету, доступан, говори и како је нека новинарка поп... на суду. Марко Вешовић и ја нисмо из истог села, па не бих написао свашта. Сарајево би боље прошло да му је остао Раша Карацић умјесто Вешовића, барем не би био онако неотесан. Ипак, морам честитати новинару који је успио Вешовићево мумљање претворити у колико-толико сувисле ријечи и реченице. Миле Стојић је један од још неразочараних. Он мудро ћути и даје себе преводити у иностранство, дозвољава себи да напише пјесму о "БХ Телекому" и, не само да остане жив, већ и дадне то, преко своје мудро постављене кћери, на превођење у иностранство. Покупи какву награду по систему "ти мени Горанов вијенац, ја теби новчани потицај од БХ културе" Мудро ћути и води себе по иностранствима, позове некад и какво женско које би волио видјети и водити са собом, али то није ова прича. Елем, паметан чова, зна да у својој околини Читлука ионако није више приспио, стар је за мотику и превише прост и неталентован за Херцеговца. Мудро збори и Мркоњићанин Иван Ловреновић, мало и мудро, мало`вако - мало`нако. И оне босанске фратрине у Сарајеву које нису из Сарајева, што чаршији пушу у прегрнјане органе. Али, ни њега више не узимају "заозбиље". Углавном, интелектуално опустјела чаршија попуњена свим и свачим, од Србијанца Ејупа Ганића до осталих професионалних и добро ухљебљених чаршијских "странаца", све теже одржава своје плитке новременске митове, чак и пред чаршијом самом. Не кажем ја, може то још, али сам материјал се заморио. Иницијалне прскотине су ту, сваки удар или динамичко оптерећење може проширити пукотину и довести до трајне деформације материјала, и то пуно прије границе развлачења, тако да се Хуков дијаграм може послије тога згужвати и бацити у корпу за папир испод кидалице. Боже мили, шта ми би па ово написах? Нема везе, нека стоји, написах па написах, шта се сад може.

Свети Јован Босански

Колумна има своје законитости, не само кодекс о пристојности. Због дужине не могу о Анђелини Џоли, Алану Нурију, бројним субјективним новинарима и "умјетницима" који су упорни у прављењу пите од материје коју је јавно споменуо Марко Вешовић, један од портпарола сарајевске патње. У задње вријеме слабије плаћеног, па несрећног. О човјеку бих који је оптужен за озбиљан ратни злочин, за масовно убијање са почетка текста, о босанском и чаршијском генералу Јовану Дивјаку. Изјавио је Јово недавно: "То је био непотребан злочин". Замјери му то чаршија, и "непотребан" и "злочин". Хм, "непотребан злочин" (!?). Горе од сложенице "брутална агресија". Постоје ли потребни злочини? Је ли одвођење Срба на Казане и њихово мучење па убијање, био "потребан злочин"? Затварање и убијање истих по логорима, од "Силоса" до касарне "Виктор Бубањ", јесу ли то били потребни злочини? Генералски подло и српски тупаво, заборави "тајминг" кад прича о догађајима. Рецимо, говори како је рекао па викао "не пуцајте", претходно се попевши на неку војну скаламерију на точковима. Јесте, говорио, подвикивао чак, али кад су убијени већ били мртви, а заробљени војници и регрути били спремно одведени завезани, прелиминарно избатинани, израњављени и испљувани, одвучени на даље малтретирање, сакаћење и смрт од Јовандекиних нових пријатеља и сарајевске чаршије. А врхунац патетике се десио неке вечери на ТВ1. Генерал Јован Дивјак је имао своју емисију, у серијалу "Ја бирам госте". Био сам и ја једном гост, али Мартина, жена којој је био повјерен задатак водитеља и избор гостију, трудила се да у студију буду људи који различито мисле. Чак су и студенти - гости били са два различита универзитета у Мостару. Али, Јовандека Дивјак се није нимало двоумио, позвао је људе који ће се сложити с њим, своје интимне пријатеље и "фанове". Било је ту новинарског, хуманитарног, сарајевског и босномислећег свијета, по мјери Јовандеке екс-Србијанца и већ 20 година Босанца мишљу и дјелом. Емисију је, како и треба, почео највиши по чину, у студију и у чаршији популарни "чика Јово". Ах, да, у студију био углавном женски свијет. Повремешан, али добродржећи, његован и ухрањен, напредан и назадан. Било и једно мушко, да не мисле људи шта не знају. Елем, почео Јово еглен (види ријечник турцизама). Причао како му је тешко бити добар човјек, како је сваком данас тешко бити добар човјек, а поготово толико добар човјек као он, Јовандека што је. Онда су гошће и гост говорили како је чика Јово добар човјек. Наставило се у још жешћем полемичком тону, како је Јовандека још бољи човјек него што Јовандека и претходници рекоше. Па је онда Јова говорио како је постао тако добар човјек, шта је читао, слушао, како је био по операма и концертима а не као друге официрине из мрске ЈНА која га је отхранила, ишколовала и француски научила да шпијунира за њих, а не за Француску. Па, нешто мислим, није му лоше. Тете на Кнез Михаиловој би, ако би им пришао, рекле: "Марш бре, цукело матора!". Жена којој би пензионисани мајор Јован Дивјак пришао на Теразијама рекла би: "Јух, манијак, бежи бре док нисам мужа звала, мајке ти га спалим!". Овако, тете говоре како је фин, диван, красан. А њему очи сузе од пусте среће. Ех, да. Само да још није оних мртвих његових земљака, млађих и бољих од њега, којима је платио своје блаженство.

СВЈЕДОК САРАДНИК

Једном професору комисија БиХ и Црне Горе одобрила је финансирање два пројекта из области обновљивих извора енергије, иако он са том облашћу нема никакве везе.

INBOX

Лијепо је што смо и ове године поклонили велику пажњу и обиљежавању Дана побједе над фашизмом и обиљежавању Дана Војске Републике Српске. Веома је важно да прослављамо и обиљежавамо датуме који су значајни за нашу историју и оно што смо данас. Надам се да ће и будуће генерације схватати значај ових догађаја.

milutinvasic_mg@yahoo.com

Ни најмање ме није изненадила цифра коју дугују послодавци за неуплаћене доприносе Фонду ПИО. Одавно се зна да је много оних који не измирују ове обавезе. Што је најгоре, овај проблем веома је тешко ријешити, а оштећени су и радници и Фонд.

cecamajkic@gmail.com

ПИШИТЕ НАМ НА plus@glassrpske.com

ИНТЕРВЈУ

Манојло Миловановић,

пензионисани генерал, бивши начелник Главног штаба ВРС и министар одбране РС за "Глас Српске"

ВРС седма и посљедња оружана сила

Има доста дилема у вези с тим зашто смо ми посљедњи формирали војску. Наше политичко руководство прво је покушавало да избегне рат, а затим смо се уздали у то да ће ЈНА да нас заштити. Али после одлуке о повлачењу ЈНА ми смо практично били издани и није било другог излаза него да формирамо војску, наглашава Миловановић

Војска Републике Српске (ВРС) је одбранила Српску, њену територију и њен народ. Обиљежавање 12. маја, Дана ВРС, чију традицију данас баштини Трећи пук (РС) Оружаних снага БиХ, евоцирање је лепих успомена. Нажалост, ВРС више не постоји.

Изјавио је то у интервјуу "Гласу Српске" пензионисани генерал, бивши начелник Главног штаба ВРС и министар одбране РС Манојло Миловановић, истичући да је ВРС седма и посљедња оружана сила формирана на територији бивше СФРЈ.

ГЛАС: Можете ли да се присјетите оснивања и почетака ВРС прије 20 година?

МИЛОВАНОВИЋ: ВРС је формирана одлуком Народне скупштине тадашње Српске Републике БиХ у Бањалуци 12. маја 1992. године. Војска је настала пре тога, упоредо са растом Патриотске лиге и Зелених беретки код муслимана, и ХОС-а и ХВО-а код Хрвата. СДС је у циљу самоодбране у свим рубним општинама формирао јединице Територијалне одбране које су биле претежно српског састава. Ја сам у БиХ дошао 11. маја, а Ратко Младић неколико дана пре мене. Тог дана окупило се нас 12, четири генерала и осам пуковника и потпуковника. Знали смо шта следи сутрадан па смо у току ноћи формирали Главни штаб. Нисмо тада имали никакве директиве од Предсједништва РС. Под оружјем је већ било између 85.000 и 90.000 људи у јединицама ТО. Постојало је и неколико паравојних јединица, Арканови "Тигрови", Маузерови "Пантери" и још неколико група око Сарајева. Трећи и најважнији елемент војске били су припадници ЈНА Срби, опредијељени да остану и бране РС. Осмог маја донесена је одлука у крњем Предсједништву СРЈ да се ЈНА повуче из БиХ закључно са 19. мајем. То је период од неких десетак дана да се комплетна ЈНА извуче из БиХ. У БиХ су дошле јединице које су повучене из Словеније и Хрватске, а нешто је и одраније било у БиХ, тако да је то био конгломерат. ЈНА је требало у БиХ да остане до 1997. године, дакле пет година, да подједнако штити интересе сва три народа. Пошто је у Београду донесена одлука о повлачењу Србијанаца и Црногораца, онда смо одлучили да пустимо живу силу са наоружањем и борбена возила, а да све остало задржимо, милом или силом.

ГЛАС: ВРС је дакле створена од три елемента која сте навели. Који су при томе били највећи проблеми?

МИЛОВАНОВИЋ: ВРС је формирана од општинских бригада ТО, од остатака ЈНА, а паравојскама је постављен ултиматум да се прикључе ВРС, промене ознаке и идеологију. Речено је да ће онај ко то не прихвати бити протеран, а онај ко се супротстави оружјем уништен. Аркан је побегао одмах, а Љубиша Савић Маузер пришао је Главном штабу са комплетном бригадом. Око Сарајева је остало неколико групица. Они су нашли ослонац у МУП-у РС и у политици, а ВРС нису сметали него су нам помагали кад смо тражили помоћ. Оне који су нам сметали ми смо разбили. Била је то нека група код Зворника и једна група у Фочи. Интересантно је да су све те групе ван ВРС као по неком протоколу имале 72 човека. Важно је знати да је ВРС седма и посљедња оружана сила формирана на територији бивше СФРЈ.

ГЛАС: Постоји доста дилема у вези с тим зашто су представници Срба у БиХ посљедњи формирали војску?

МИЛОВАНОВИЋ: Прво, наше политичко руководство прво је покушавало да избегне рат, а друго, уздали смо се у то да ће ЈНА да нас заштити. Али после њихове одлуке о повлачењу ми смо практично били издани и није било другог излаза него да формирамо војску. Постоји још једна дилема. Уочљива је по овим штрајковима, митинзима бивших бораца и инвалида, гдје се истиче да је ВРС створила РС. То није тачно. Ми смо одбранили РС, а она је створена 9. јануара, неколико мјесеци пре формирања војске. Тако да смо ми одбранили њену територију и народ.

ГЛАС: Одбрана РС и њеног становништва су били и главни задаци војске?

МИЛОВАНОВИЋ: Тачно. Ми нисмо добили циљеве рата. Иако их је Скупштина донела тог 12. маја, тих шест стратешких циљева нама је обелодањено тек 1993. године у новембру, годину и по касније. Али ми смо имали Устав СР БиХ који је од народа Српске тражио две ствари. Да се одбране заокружене српске територије, то су оне Српске аутономне области (САО), Крајина, Херцеговина, Семберија, Посавина. И друго, да се заштити становништво СР БиХ. Не пише тамо да се заштите Срби, него баш становништво Српске Републике БиХ од геноцида који је почет 1941. године. Тако је стајало у Уставу. То су за нас била два стратегијска задатка која смо у потпуности испунили.

ГЛАС: Како видите функционисање данашњих ОС БиХ?

МИЛОВАНОВИЋ: ВРС више не постоји, а ово је само мало евоцирање лепих успомена. Војске у БиХ су остале после рата само једна због друге, а не због неке евентуалне спољне агресије. Овакве ОС БиХ нису сврсисходне. Ниједна вишенационална војска на свету није опстала, почевши од Црвене армије до ЈНА.

ГЛАС: Данас има незадовољства статусом бивших припадника ВРС, у БОРС-у су изражени сукоби, захтијевају се смјене и оставке руководства. Може ли се то поправити?

МИЛОВАНОВИЋ: БОРС се, нажалост, не бави оним чиме би требало да се бави. Мало више се бави политиком и прославама, годишњицама, јагњетином. А борба за формирање БОРС-а трајала је око шест мјесеци. То је тада ишло преко мене и ја сам мјесецима те захтеве за формирањем БОРС-а стављао пред тадашњег предсједника РС Радована Караџића. Он се плашио да то не буде опозиција, па је у првој тачки статута наведено да је БОРС деполитизована. Да у рату помаже породицама погинулих, инвалидима, а у миру се, поред тога, залаже и за демобилисане борце. Међутим, они су почели да раде све друго, да се боре за функције у БОРС-у. А она је била замишљена као деполитизована невладина организација. Сада видите ова препуцавања у руководству. Не постоји, као раније, Врховни савет одбране, нема Генералштаба, па су они принуђени да иду непосредно преко Владе. Тако све зависи од расположења саговорника, ко ће попустити, ко ће коме опростити.

ГЛАС: Највећи проблеми настали су приликом категоризације?

МИЛОВАНОВИЋ: Ту су најтеже ситуације. Рецимо, 2010. године питао сам тадашњег министра за борачка питања Радета Ристовића колико по списку води бивших бо-

БОРС се, нажалост, мало више бави политиком и прославама, годишњицама и јагњетином

ПРОТЕСТИ

ГЛАС: Шта кажете на протесте бивших припадника ОС БиХ који су пензионисани са 36 година?

МИЛОВАНОВИЋ: Безразложно се буне. Када су они склапали уговоре, био сам министар одбране. То је била ВРС, а тамо Војска ФБиХ и свакоме је речено да до 36 година старости могу да остану у војсци. Иначе се уговори не могу продужити после 36 година старости, то је тако свуда у свету. Мени је веома криво што је овај човек одвео наше људе у Сарајево у то шаторско насеље. То је његов проблем, али у БиХ није зрело стање да се бивши противници грле. То је пре неки дан доказала и Добровољачка улица. Очито је да у масама још постоји мржња. Да би је нестало, потребно је да се промене три до четири генерације.

РАЗГОВАРАО: ГОРАН МАУНАГА
g.maunaga@glassrpske.com

ФОТО: В. СТОЈАКОВИЋ

Манојло Миловановић

раца. Навео је да је ту око 400.000. људи. Рекао сам да нас је из рата изашло око 210.000. Откуд сад дупло? Рекао сам му да треба да изврши ревизију спискова. Ослонац за доказивање учешћа у рату је онај картон ВОБ 8. Када је неко мобилисан попуни се тај картон приликом јављања. Маса људи је послије јављања у јединицу дезертирала, али су остали регистровани у том картону да су дошли у ВРС. А и Караџић је 1996. корпуса и ГШ, изузев генерала Младића и мене, преводе у борце седме категорије. То значи да су живели ван зоне борбених дејстава. Кад сам питао министра зашто је оставио само мене и Младића, одговор му је био да је разлог за то што смо се ми кретали по фронту. А то није у реду јер је носилац ордена Немањића аутоматски борац прве категорије па макар он био месец или 52 месеца у рату. То значи да Министарство и

Наше политичко руководство прво је покушавало да избјегне рат

године донео одлуку о амнестији војних дезертера по којој они неће бити кривично гоњени. Сви ти и такви су тада ушли на тај списак. Па је онда направљена збрка са категоризацијом бораца. У првом Закону о правима бораца, чији сам коаутор и ја, стајало је да онај ко је учествовао у зони борбених дејстава 43 месеца и више је борац прве категорије, треће категорије 38 месеци и тако даље. Неко је извршио прекатегоризацију па имамо то да се припадницима Главног штаба ВРС смањи категоризација. ГШ ВРС од линије фронта био је удаљен четири километра, нападан је у току рата четири пута и бранио се. По том првом закону сви припадници ГШ били су борци прве категорије. Али неко је дошао на идеју да сви припадници команди БОРС не познају прописе.

ГЛАС: Шта се у ОС БиХ може промијенити да би ситуација била боља кад је ријеч о српској компоненти те војске?

МИЛОВАНОВИЋ: Као министар одбране РС ја сам се три године супротстављао формирању заједничке војске, од самог почетка приче о заједничкој војсци БиХ. Тражио сам да, ако већ мора да се укине ВРС, а то је био основни циљ и сарајевске и међународне политике, да се БиХ онда демилитаризује. Нека БиХ ставе, ако већ хоће, под кишобран НАТО-а, с тим што НАТО пре тога треба да плати дугове РС за нанесену штету. И даље остајем при томе да је најбољи излаз за БиХ демилитаризација. Три пука троше онолико колико су трошиле све три војске послије рата.

ИСТОРИЈА

ПРИРЕДИО: АЛЕКСАНДАР ПОПОВИЋ
aleksandarp@glassrpske.com

Кристифор Колумбо 9. маја 1502. четврти пут кренуо за Нови свијет

Путовања шпанског морепловца

Олује су уништиле два Колумбова брода и друга два тешко оштетиле. Све то га није спријечило да настави путовање, па је открио обале Централне Америке, Хондурас, Костарику и Панаму, као и острво Мартиник. Умро је не знајући да је открио нови континент

Шпански морепловац италијанског поријекла Кристифор Колумбо 9. маја 1502. године је из шпанске луке Кадиза са четири брода и 148 чланова посаде кренуо на своје четврто и посљедње путовање за Нови свијет.

Послије три путовања у потрази за Новим свијетом краљ је Колумбу 1502. године дозволио и четврто путовање. Међутим, био му је забрањен приступ Хиспаниоли, а моћ и углед који је некад имао били су пољуљани.

Прво путовање

Своје прво путовање Колумбо и његова експедиција извели су уз помоћ браће Мартина Алонса и Висентеа Јанеса Пинсона.

Кренули су из луке Палос 3. августа 1492. године са три каравеле. Посаду бродова чинило је нешто више од стотину људи. Колумбо је био капетан брода "Санта Марија". Прије него што су се упустили у пловидбу непознатим Атлантским океаном 6. септембра пристали су на Канарска острва како би се снабдјели намирницама. Пловидба по непрегледном и непознатом океану је била дуга и мучна. Посаде сва три брода су често очајавале што још нису угледале копно, а једном су се и побуниле. Унутрашње проблеме Колумбо је успјешно ријешио и 12. октобра 1492. године морнар по имену Родриго де Тријана угледао је копно. Искрцали су се на Бахамско острво које су Индијанци називали Гванахана. Колумбо је острво назвао Сан Салвадор - Свети Спаситељ. Мислећи да је стигао на острва близу Индије, тамошње становнике назвао је Индијанцима. У тихој божићној ноћи када се Колумбо одмарао на Хиспаниоли, брод "Санта Марија" насукао се на пјешчани спруд и разбио се. Посада је спасила товар, а од дасака и греда настрадалог брода подигла је тврђаву и крстила је са именом "Ла Навидад". У тврђави је остало 39 људи, а Колумбо се 16. јануара 1493. године са преостала два брода враћа у Шпанију.

Друго путовање

По доласку у Шпанију Колумбо припрема много амбициознију експедицију која се састојала од флоте од 17 бродова, 1.500 чланова посаде, 700 колониста, 12 мисионара те нешто домаћих животиња. Његов циљ је да оснује колонију на Хиспаниоли и пронађе 39 чланова посаде "Санта Марије" које је морао да остави током прошлог путовања. На пут креће из Кадиза 25. септембра 1493. године. Прво острво које налази, 21 дан пошто је напустио Канарска острва, назива Дезирада. Послије тога проналази још неколико острва.

Када је стигао у Хиспаниолу основао је колонију Изабела. Затим је кренуо на запад и априла 1494. открио Порторико, а затим и Јамајку. Послије тога је дошла сезона урагана када је изгубио шест бродова. Од њихових остатака направио је први брод који је направљен у Новом свијету и крстио га именом "Индија". У Кадиз стиже 11. јуна 1496. године на броду "Санта Клара".

Треће путовање

На треће путовање Колумбо је кренуо из луке Санлукар де Барамеда поред Кадиза 30. маја 1498. године са флотом од шест бродова. На Канарским острвима 20. јуна флота се дијели, а Колумбо са три брода креће ка југу, а преостала три брода крећу ка Хиспаниоли да би однијеле намирнице колонистима. Првог августа 1498. године открива обалу и ушће велике ријеке, а касније ће се испоставити да је Колумбо открио јужноамерички континент и ушће Оринока. Послије тога креће да испитује обале данашње Венецуеле и открива неколико острва. У Хиспаниолу стиже 31. августа исте године. На острву влада потпуна анархија и избија побуна против Колумба.

Пет бродова напуштају острво и одлазе за Шпанију. Међу онима који су се вратили многи се жале краљу и краљици окривљујући Колумба. Краљ и краљица одлучују да пошаљу Франсиска Бобадиљу да замијени Колумба. Он стиже у Хиспаниолу 23. августа 1500. године и почетком октобра затвара Колумба и његову браћу и шаље их у Шпанију да им се суди.

Током путовања Колумбо је написао писмо шпанским краљевима које им је предато по доласку у Шпанију крајем новембра 1500. године. Писмо је имало ефекта, Бобадиља је позван да се врати у Шпанију.

Октобра 1501. године Колумбу је дозвољено да организује ново путовање, али му је забрањено да се врати на Хиспаниолу, одузета му је титула вицекраља, али је задржао титулу адмирала.

Четврто путовање

Колумбо на посљедње, четврто путовање креће 9. маја 1502. године, а у јуну пролази поред Мартиника. Када је стигао до обала данашњег Хондураса кренуо је ка југу у потрази за пролазом ка западу.

Кад није нашао злато и почео да губи један по један брод, ријешио је да крене за Јамајку када се његов брод насукао. Колумбо шаље неколико људи на једном чамцу да траже помоћ у Хиспаниоли. Помоћ од два брода стиже 25. јуна 1504.

Олује су, ипак, уништиле два брода и друга два тешко оштетила. Све то га није спријечило да настави путовање, па је открио обале Централне Америке, Хондурас, Костарику и Панаму као и острво Мартиник.

За Шпанију креће 12. септембра гдје стиже 7. новембра, уморан и болестан. Пред крај живота тражио је, на основу раније закључених уговора, да му шпанска круна исплати десет процената од профита остваренога у новооткривеним земљама, што је одбијено.

Колумбо је умро у Ваљадолиду 20. маја 1506. као веома богат човјек. Умро је увјерен да је пронашао други пут до Азије не знајући да је открио нови континент.

ТЕМА

Архитекте широм свијета пројектују све необичније грађевине

"Casa Son Vida"

Куће будућности симбол креативности и екстраваганције

У изградњу необичних кућа и зграда улаже се много труда, новца, а изнад свега маште. Неким од таквих екстравагантних објеката, који су, по свему судећи, грађевине будућности, људи се диве, док са друге стране постоје и они који сматрају да су они синоним за неукус и кич. Ипак, једно је сигурно - никога не остављају равнодушним

Један од главних задатака сваког архитекте јесте да привуче пажњу људи на његов објекат. Једни се одлучују за раскош и луксуз, други за мегаломанске објекте, а трећи опет, за необичне и екстравагантне грађевине које ће привлачити погледе пролазника.

У изградњу необичних објеката, као што су огромна кућа од дрвета, зграде са 1.000 прозора, куће изграђене наопако, било да су саграђени за личну употребу или да служе као туристичка атракција, уложено је много труда, новца, а изнад свега маште.

Неким од таквих објеката, који су, по свему судећи грађевине будућности, људи се диве, док са друге стране постоје и они којима су те грађевине синоним за неукус и кич. Ипак, једно је сигурно - никога не остављају равнодушним. Осим тога, за људе који нису љубитељи типичне архитектуре, куће и станови изграђени у необичном облику или од неконвенционалним материјала идеално су рјешење.

Архитектура будућности

Архитекте које су пројектовале нови стамбени небодер у Мумбају направиле су смио и радикалан потез, предвидјевши да станови умјесто балкона имају - стаклене базене.

Зграда са 37 спратова, названа "Aquaria Grande", имаће укупно 200 станова, паркинг на три нивоа, фитнес салу и сауну.

На први поглед дјелује прелијепо и нестварно, али овом амбициозном визијом нису одушевљени баш сви.

Ипак, више је оних који су наклоњенији овом згдању, које називају "невјероватним стамбеним комплексом" и диве се његовим базенима, као "најистакнутијој карактеристици која плијени пажњу".

У кућу будућности спада и необична вила коју је изградила компанија "Cosmopolitan Estates, Ltd" у Палма де Мајорки, а која је добила назив "Casa Son Vida". Компанија која развија ултралуксузне и модерно дизајниране резиденције и одмаралишта широм Европе и Азије изградила је вилу свјетске класе и савременог луксуза, која подсјећа на футуристички свемирски брод који је слетио на типичне виле Мајорке. О удобности не треба ни говорити.

Први примјер футуристичког објекта је и кућа у Малибуу, коју је дизајнирао архитекта Дејвид Херц, а чији је кров направљен од крила познатог авиона "747".

Недалеко од Нијагариних водопада, у предграђу Питсфорда у држави Њујорк, налази се модерна сојеница, док се монолитна купола, направљена од челиком ојачаног бетона и полиуретанске пјене, налази у Ел Пасу, држави Њу Мексико.

Зграде са 1.000 прозора

Зграда у граду Цинхуу у Кини, коју је дизајнирао један јапански архитекта 2009. године, има чак 1.000 прозора на девет спратова. Људи који пролазе поред ове грађевине кажу да им се заврти у глави ако дуго гледају у њу, јер је превише необична.

Унутрашњост грађевине је попут лавиринта. Ниједна просторија у згради нема правилан облик, ходници вијугају око соба, а сваки спрат има и мали врт. Изградња зграде је коштала око шест милиона фунти, а прозори су коштали око пола милиона фунти.

Слична овој згради је "Waldspirale" зграда у Њемачкој, јер има више од 1.000 прозора на 12 спратова. Ова зграда има и необичну фасаду која је у живописним бојама, а пројектована је у облику слова У. У згради се налазе дјечје игралиште и вјештачко језеро. Сваки од 1.000 прозора има другачији облик и боју, што ову зграду чини јединственом у читавом свијету.

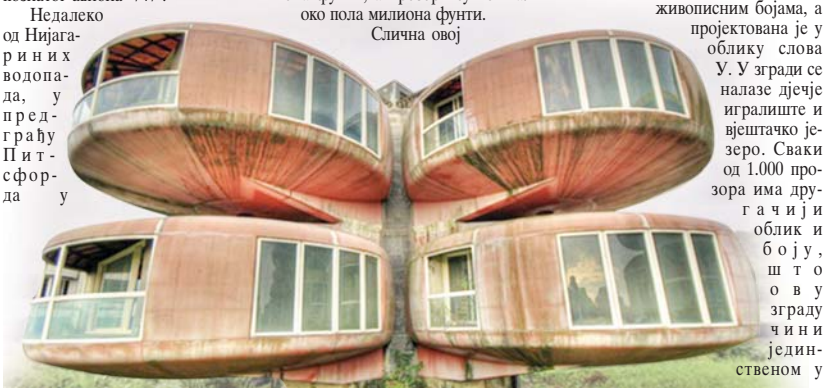

ГАУДИЈЕВА ЗГРАДА

Посљедња свјетовна креација шпанског надреалисте и једног од најпознатијих архитеката у историји Антонија Гаудија је "Casa Mila Barcelona", једна од најпознатијих необичних грађевина на свијету. Таласасти зидови израђени су од грубо обрађеног камена, а врата и прозори изгледају као да су управо ископани из пијеска. На крову се налази сва сила смијешних димњака.

Лего и тетрис

Међу најнеобичнијим архитектонским "подвизима" на свијету су станови повезани и склопљени као лего коцке, који се налазе у Монтреалу. Изграђени су без традиционалне вертикалне конструкције, а имају отворени простор који недостаје многим градским, урбаним зградама, укључујући и отворени пролаз за сваки стан посебно.

Међу најнеобичнијим архитектонским "подвизима" на свијету станови повезани и склопљени као Лего коцке

Тетрис станови у Љубљани изграђени су тако да је зграда окренута према аутопуту, а станови су заједно са балконима окренути за 30 степени према тишој страни окренутој на југ. Сваки стан има поглед на сопствени балкон. Фасада зграде је направљена од 3D "чипка" узорка од којег настају балкони.

Посљедњи пројекат дизајнера Аракаве и Ђина из Њујорка, под називом "Поткровље које мијења судбину" је необична зграда у Токију. Тешко је одвојити поглед од веселих и свјеже дизајнираних кровова и таванских простора који изгледају као дјечје игралиште у "Мекдоналдсу".

"Грађевински туризам"

На својим путовањима, осим у посјетама уобичајеним туристичким атракцијама, људи уживају и обилазећи модерне грађевине. Тако, на примјер у Прагу туристи обавезно посјећују једну од најкреативнијих грађевина на свијету - "Расплесану зграду". Изграђена је 1996. године по нацртима Владе Милунића, архитекте хрватског поријекла. У згради се налазе сједишта великих фирми, са рестораном на врху.

Пословна зграда у Лондону која плијени пажњу, у којој је сједи-

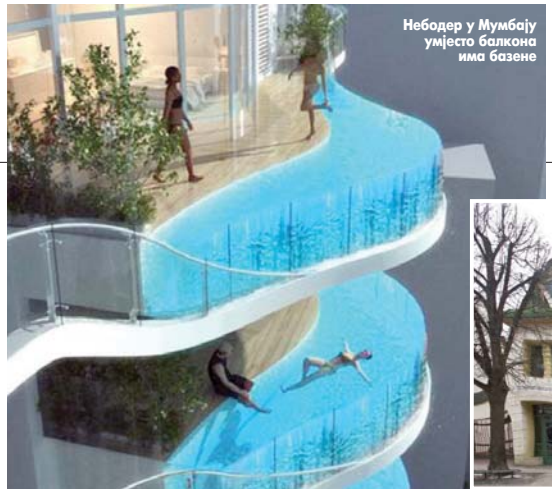
Небодер у Мумбају умјесто балкона има базене

ПИШУ: МАРИЈАНА МИЉИЋ
marijanam@glassrpske.com
САЊА ЈОКИЋ
sanjaj@glassrpske.com

Наопака кућа у аустријском мјесту Терфенс

Кућа Пјера Кардена

РАСПЛЕСАНА ЗГРАДА

у Прагу права туристичка атракција

ЗГРАДА DZ BANK

у Берлину једна од најнеобичнијих

ЗАНИМЉИВА ПОСЛОВНА

зграда доминира Лондоном

ште осигуравајуће компаније "Swiss Re", иако није највиши небодер у овом граду, ипак је лако уочљив дио лондонске панораме и његов футуристички изглед одузима дах сваког пролазника. Пројектовао га је Норман Фостер, који је, са својим тимом, послије шест година од изградње, добио награду градоначелника Лондона за најбоље изграђени пројекат. Још једна грађевина направљена по пројекту Фостера је огромна висећа кугла изнад Темзе.

У Берлину људи често, због необичног изгледа обилазе DZ Bank. Кров ове банке је изграђен у облику кита.

Бројне туристе привлачи и кућа у облику јајета, која је осматрачница у парку птица у Јапану.

Код нас нема екстраваганције

Архитекта Александар Лилић каже да код нас нема грађевина које се истичу некаквом екстраваганцијом и технолошком иновацијом.

- У Републици Српској не постоји материјално техничко-технолошка подлога да би такво нешто "никло" на овим просторима. Ми смо на најпримитивнијем нивоу градње имајући у виду то докле је свијет дошао - нагласио је Лилић.

Ентузијаста међу пројектантима, додаје, на овим просторима има, "али они никад не граде сами себи зграде".

- Да би се постигао технолошки напредак увијек мора да постоји "мецена", односно инвеститор који то хоће да плати - истакао је Лилић.

Према његовом мишљењу, највећи савремени градитељски искорак у посљедњих 30 година са дозом екстраваганције направио је Дубаи, који је никао из пустиње.

Код нас не постоји материјално техничко технолошка подлога за архитектонске иновације

- Занимљив је и развој Берлина од пада Берлинског зида па наовамо, јер је овај град добио изванредне технолошки напредне зграде у којима је спојено традиционално и модерно - истакао је Лилић.

ЧУДО ОД ДРВЕТА

Један од најнеобичнијих објеката на свијету је и огромна дрвена кућа у Кросвилу у америчкој савезној држави Тенеси. Направљена је тако да се ослања на једно дрво. Кућа је висока око стотину метара, има десет спратова, а садржи, између осталог, кошаркашко игралиште, скривене пролазе, стрма стубишта и пентхаус. Процијењено је да је у ову дрвену кућу закуцано око четвртине милиона ексера како би била довољно стабилна.

Посебну занимљивост филму даје чињеница да је у тим селима дио дјетињства провео глумац и продуцент Тика Станић, који игра главног јунака, односно тумачи лик свог оца. Атмосфера на снимању је крајње динамична. Не прође ни неколико минута, а већ се чује: "Акција". Док Тика и Бранка снимају сцену са сарајевским колегом Харисом Бурином, који игра поштара, становници Кришковаца пристижу са свих страна да их гледају. Највише су се обрадовали најмлађи, а група дјевојчица хтјела је да упозна Бранку Катић. Баш као што је рекао Горан Марковић, "Фалсификатор" је сакупио Југославију у малом. Очекују долазак глумаца из Србије и Словеније, док је Македонац Петар Мирчевски, у улози командира полиције, већ на сету. Сваки лик ће бити друге националности, у филму има и Чеха, Пољака...

ОБЈЕКТИВ

На снимању филма Горана Марковића у Шешковцима

"Фалсификатор" - блистави повратак у шездесете

Тихомир Станић на снимању

На снимању филма Горана Марковића "Фалсификатор" у селима Кришковци и Шешковци код Лакташа окупила су се бројна позната глумачка имена. Цијела екипа вратила се филмском причом у 1968. годину, вријеме радње "Фалсификатора", који говори о Анђелку који је правио лажне дипломе. На челу глумачке екипе су Тихомир Станић и Бранка Катић, који играју главне роле, глумачки пар Анђелка и Миру, а живописни костими и аутентична сценографија доприносе атмосфери.

Све се одвија под будним редитељским оком Горана Марковића који је и аутор сценарија за причу смјештену у 1968. годину, баш у лакташка села.

ФОТО: Г. ШУРЛАН

Бранка Катић
главна женска улога

И "фића" дио аутентичне сценографије

Драган Давидовић, Тихомир Станић
и Милован Тополовић

Са снимања у селима
код Лакташа

Горан Марковић

"Фалсификатор" ће настати у продукцији "Дрина филма" из Београда и "Балкан филма" из Козарске Дубице, у сарадњи са Радио-телевизијом Републике Српске.
Премијера би требало да буде на јесен, али још није одређено да ли ће прво бити у Бањалуци или Београду. Екипа ће у Лакташима боравити до 23. маја, а затим иду у Словенију, на Блед. Тамо ће снимати сцене са Јосипом Брозом Титом, чији ће лик тумачити српски глумац Аљоша Вучковић. Публика ће имати прилику да погледа причу о томе како је почео распад Југославије, односно шта се дешавало 1968. године када је главни лик Анђелко фалсификовао дипломе и ко су то били људи који су заједно са њим боравили у затвору. Коначно, они који погледају филм видјеће шта су некада били, а шта су данас фалсификати у нашем друштву.

Град красе плаже дуге десетине километара

Легендарни дворац "Хиљаду и једна ноћ"

Богатство морске флоре и фауне

ПУТОВАЊА

ПРИРЕДИЛА:
ЈЕЛЕНА БЈЕЛИЦА
jelenabj@glassrpske.com

Хургада - бисер египатске обале

Хургада

ФОТО: ГЛАС СРПСКЕ

- Дуге пјешчане плаже
- Различити излети
- Вода са чесме није за пиће
- Велики број приватних плажа

Новосаграђени хотели, који својом љепотом одузимају дах, комбиновани су са локалним начином живота и дају праву слику Египта. Црвено море на коме се налази град је прави мамац за туристе

Хургада је бисер египатске обале, а налази се на Црвеном мору које туристи из много разлога зову "море са седам боја". Простире се на 50-ак километара обале.

Новосаграђени хотели, који својом љепотом одузимају дах, комбиновани су са локалним начином живота и дају праву слику Египта. Црвено море на коме се налази град је прави мамац за туристе који се професионално и аматерски баве роњењем.

ИДЕАЛНА ПОЗИЦИЈА ГРАДА вам нуди могућност разноврсних излета. Међу њима су и превози бродићем до неких од ненасељених острва у близини.

На западној обали Црвеног мора, Хургада је све популарнија на листи најпожељнијих љетњих одмаралишта.

Будући да је овај модерни град до прије само неколико година био рибарско сеоце, мањка му културне баштине и историјских споменика, али га спој забавних екскурзија и all inclusive аранжмана чине мамцем за туристе.

Црвено море је једно од главних разлога толике посјећености Хургаде. Оно је као створено за роњење, које представља активност број један у овом граду. Међутим, због велике навале туриста у посљедњих неколико година влада је увела посебне таксе за роніоце, а те таксе се послије користе као новчана подршка разних пројеката заштите животне средине у овом мјесту.

У ВОДАМА ТЕ ОБЛАСТИ налазе се прелијепи гребени и живописан морски свијет видљив већ на десет метара од плаже.

Хургада је крцата плажама. Јавне плаже су мање уређене од луксузних приватних, али за улазак на приватне плаже мораћете платити много више него за јавне.

Тамо ћете моћи да доживите и "супер сафари" џипом или мотоциклом на четири точка. То је једна изузетно занимљива тура, у којој ћете имати могућност да џипом јуришате пустињом, обиђете аутентично бедуинско село и уживате у традиционалном оброку, а послије тога слиједи ноћ под звијезданим небом пустиње.

Упркос претежно муслиманском становништву и традицији покривања 98 одсто женског тијела, нико неће бити претјерано пренеражен или увријеђен ако одлучите да будете у топлесу на плажи. То, ипак, важи само за Хургаду и Шарм ел-Шеик, тако да се таква врста слободе не препоручује ван ових мјеста.

ХУРГАДА СЕ МОЖЕ похвалити изузетно живим ноћним животом. Ту су бројни кафићи и клубови, који раде до раних јутарњих часова.

Највећа атракција, смјештена у јужном дијелу града, јесте легендарни дворац "Хиљаду и једна ноћ". Сваке вечери овај дворац је, између осталог, мјесто позоришне представе са темом из живота Египта из времена фараона.

ИСТОРИЈА

Хургада је основана почетком 20. вијека и улагањима египатских и страних инвеститора постала је водеће љетовалиште на Црвеном мору. На свјетској туристичкој мапи Хургада је присутна од 70-их година прошлог вијека када су њене прелијепе пјешчане плаже и божанствену флору и фауну мора с хиљаду и једним коралним спрудом свијету промовисали холандски и италијански сурфери, односно роніоци. Данас је Хургада модеран туристички центар са око 150 врхунских хотела. Туристичка зона распростире се практично на дужини од 70 километара и обухвата и туристичка насеља Ел Гуну и Макади Беј.

УСЛУГЕ	ЦИЈЕНЕ
Десетодневни боравак са авиопревозом	од 700 КМ
Сафари	од 40 КМ
Вожња подморницом	од 100 КМ
Улазак на приватну плажу	од 10 КМ

СВИЈЕТ

ПРИРЕДИО:
Миленко КИНДЛ
milenko@glassrpske.com

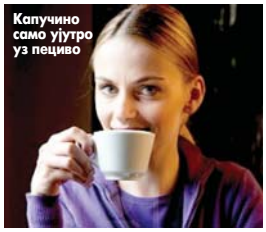

Капучино само ујутро уз пециво

Како да се не осрамотите у страној земљи

Капучино само ујутро, такос једите рукама

У Тајланду не стављајте храну у уста виљушком. На Блиском истоку не радите ништа лијевом руком. Чилеанци претјерују са коришћењем прибора за јело

Вјероватно сте се некад нашли у ситуацији да се за столом понашате пристојно, придржавајући се свих правила бонтона, али ваши домаћини у страној земљи вас ипак необично гледају.

Обичаји везани уз храну и пиће разликују се широм свијета и добро их је упознати, да у новој средини не бисте испали непристојни, незахвални или упали у неприлике.

Лактови су вам уз тијело и пристојно се служите виљушком и ножем, али чим нисте код куће, ствари су нешто компликованије. У неким срединама, на примјер, храну је недопуствиво дотакнути лијевом руком, док на другом крају свијета у неким ситуацијама чашу треба држати с обје руке.

За почетак, свратићемо до Азије.

У Тајланду не стављајте храну у уста виљушком. Умјесто тога виљушку користите само да бисте храну гурнули до кашике. Изузетак су нека подручја сјеверног и сјевероисточног Тајланда у којима се храна традиционално једе рукама.

У Јапану, опет, никада немојте забадати штапиће окомито у посуду с пиринчем, јер то локално становништво подсјећа на сахране. Ако једете штапићима, између залогаја треба да их одложите равно испред себе паралелно с ивицом стола.

Једете ли у Кини рибу, никада је немојте окретати, посебно ако се налазите у јужним провинцијама или Хонгконгу. Разлог је то што је израз за окретање рибе "дао јуе" на кинеском сличан призивању несреће. То би се могло протумачити као да кажете да би се рибарски брод могао превернути.

Најпразновјернији Кинези због тога ће чак доњи дио рибе оставити нетакнутим.

Ако вас старија особа понуди пићем у Кореји, чашу обавезно држите с обје руке. На тај начин старијима одајете пошту, што је важна ствар у корејској култури. Након што с обје руке примите чашу, окрените главу и отпијте дискретан гутљај.

Такође, непристојно је да почнете јести док то не учини најстарији мушкарац или да одете од стола док он није појео.

На Блиском истоку, у Индији, али и у исламским дијеловима Африке никако немојте јести лијевом руком, која се повезује с тјелесним нечистоћама, тачније брисањем послије нужде. Лијевом руком није пожељно додавати ни важнија документа, а изузетак могу учинити једино љеваци који при том не смију да се служе десницом.

У бразилској "шураскарији" меса никад доста

Пијете ли кафу у друштву бедуина, домаћин ће вам стално доливати у шољицу док је, као знак да више не желите, не окренете два-три пута.

Слична ситуација је и са месом са жара у Бразилу. На столовима специјализованих месних ресторана или "шураскарија" налазе се жетони или картони чија зелена страна означава да сте гладни, а црвена да више не можете јести. Особље, наиме, стално кружи рестораном с различитим комадима печене телетине или јунетине и неће престати да вам их дају док не виде "црвени картон".

У Мексику, пак, ни у најотмјенијем ресторану не смијете јести такосе ножем и виљушком. Бојите се да нете све запрљати комадима пасуља и исцурјеле салсе? Штета, јер Мексиканци једење такоса ножем и виљушком доживљавају снобовским, као да хамбургер једете сребрним прибором. Зато будите пристојни и једите рукама.

Такос се не смије јести виљушком и ножем

ФОТО: АРХИВА

У Чилеу, међутим, ништа, па чак ни пржене кромпириће немојте јести рукама, јер су манири тамо мало формалнији него у другим дијеловима Јужне Америке. Због тога, чак и ако би вам било најзгодније да нешто узмете прстима, послужите се виљушком.

Локално становништво у Чилеу жели што више да се поистовијети с европском културом, па су виљушка и нож за столом обавезни, чак и када претјерују.

На традиционалној прослави званој "супра" у Грузији непристојно је пијуцкати вино. Напитак за који тврде да су га правили и прије старих Грка испијају тек послије здравица. Али на њих нећете морати дуго да чекате јер се, једна за другом, дижу врло често, почевши од среће и здравља за претке и потомке, до испијања у славу кућних љубимаца, аутомобила и машина.

У Италији, опет, не гледају добро на послијеподневно испијање капучина за који вјерују да га треба пити само ујутро, по могућности уз слатко пециво за доручак. Касније током дана, кажу, може наштетити стомаку па послије осталих оброка препоручују да се попије еспресо.

Такође, у Италији није пристојно тражити пармезан уколико вам га не понуде уз оброк. Посебно га није пожељно стављати на све врсте тјестенине, јер у неким случајевима Италијани то гледају као светогрђе.

Французи не толеришу једење хљеба прије оброка. Хљеб се, међутим, може јести уз оброк или на крају ручка или вечере уз избор сирева.

Уз грузијско вино наздрављ се свему и свачему

ПИЋЕ СЕ НИКАД НЕ ОДБИЈА

У Русији никада немојте мијешати вотку, омиљено пиће које Руси увијек пију чисто. Изузетак је једино мијешање с пивом познато као "јорш". Ипак, од мијешања постоји само један већи промашај, а то је одбијање понуђеног пића. Позив на чашицу знак је пријатељства и разумно је да га прихватите, па чак и ако је рано ујутро.

МУЗИКА

ПРИРЕДИЛА:
САЊА ЈОКИЋ
sanjaj@glassrpske.com

Лајонел Ричи, амерички пјевач, композитор и музички продуцент

Звијезда осамдесетих поново на врху

Најновији албум "Tuskegee" за свега седам дана продат у готово 200.000 примјерака, а Ричи овакав успјех није забиљежио још од 1986. Славни музичар доказао да и у 63. години може успјешно да се "бори" са много млађим колегама

Амерички пјевач, композитор и музички продуцент Лајонел Ричи, звијезда осамдесетих година прошлог вијека, који данас има 63 године, направио је недавно компилацију својих старих хитова са дозом кантрија и то у форми дуета са бројним музичарима, као што су Кени Роџерс, Вили Нелсон и Шанаја Твејн.

Албум назван "Tuskegee", по мјесту у америчкој држави Алабама гдје је Лајонел одрастао, већ у првој седмици постигао је невјероватан успјех, а славни музичар доказао је да може успјешно да се "бори" са много млађим колегама.

"Tuskegee" је за свега седам дана продат у готово 200.000 примјерака, а Ричи овакав успјех није забиљежио још од 1986. године. Осим тога, албум је већ неколико седмица међу првих пет на свим престижнијим музичким топ-листама, укључујући и "Билбордову".

Магазин "Билборд" оцијенио је

овај потез као веома паметан, што се продаје тиче, јер је мало вјероватно да би његов студијски албум постигао оволику продају. Примјера ради, његово студијско остварење "Just Go" из 2009. године током прве седмице од објављивања продато је у свега 95.000 примјерака.

Да му је ове године кренуло и више него добро, показује и то да ће Ричи бити уврштен у Хол славних "Аполо театра" у Њујорку. Свечаност ће бити одржана 4. јуна у историјском театру у Харлему. Ричи је у овој чувеној дворани наступио 70-их година са "Комодорсима".

Иначе, Ричи је највећи успјех постигао након што је напустио "Комодорсе". Био је један од најпопуларнијих и најуспјешнијих музичара 80-их година прошлог вијека, када су испред њега по популарности били само Мајкл Џексон и Принц. Било је то вријеме непрекидног успјеха, када је заредом нанизао 13 "топ десет хитова", од којих је пет било на броју један.

Неке од његових најпознатијих и најуспјешнијих пјесама су "Say You, Say Me" и "Dancing on the Ceiling".

Крајем прошле године удружење престижног америчког универзитета Харвард наградило је славног музичара хуманитарном наградом "Peter J. Gomes".

Ричи је награду добио због учешћа у настанку пјесме "We Are The World". Сав приход од сингла и Ричијевог римејка познате пјесме иде у добротворне сврхе за сузбијање рака дојке.

Лајонел Ричи

ПОРЕЗ

Амерички медији објавили су прошлог мјесеца да је познати пјевач утајио порез за 2010. у износу од 1.130.000 долара.
Ричијево богатство процјењује се на око 200 милиона долара, тако да многима није јасно зашто није платио порез за 2010. годину. Ричи ове наводе није коментарисао, а према извјештајима медија, дуг ће морати да плати.

ТОП ЛИСТЕ

ДОМАЋА MTV ТОП 5 ЛИСТА

1. Sevdahbaby Ft. DJIXX - Извини, душо, извини
2. Who see Ft. Rhino - Reggaeton Montenegro
3. Дјечаци - Ловринац
4. Elvis Jackson - This Time
5. Siddharta & Lara B - Hollywood

БИЛБОРДОВА ТОП 5 ЛИСТА СИНГЛОВА

1. Гоље Фт. Кимбра - Somebody That I Used To Know
2. fun. Ft. Janelle Monae- We Are Young
3. Марун фајв Ft. Виз Калифа - Payphone
4. The Wanted - Glad You Came
5. Carly Rae Jepsen - Call Me Maybe

БИЛБОРДОВА ТОП 5 ЛИСТА АЛБУМА

1. Jack White - Blunderbuss
2. Адел-21
3. Лајонел Ричи - Tuskegee
4. One Direction - Up All Night
5. Lee Brice- Hard 2 Love

КУЛТУРА

РАЗГОВАРАЛА:
АЛЕКСАНДРА РАЈКОВИЋ
aleksandrar@glassrpske.com

Јелисавета Сека Саблић за "Глас Српске"

Људи се смеју Нушићевим вицевима

Тужно је што публика неће да гледа ту копчу између нашег времена и доба у које је смештена радња овог комада. Изгледа да им је најдраже да на сцени гледају глумца који игра смешног пијанца, рекла Саблићева

ФОТО: АРХИВА

Публика се на извођењу "Сумњивог лица" смеје и реагује потпуно инфантилно као да је на нивоу деце и на нивоу партизанског позоришта. Ми глумци откривамо да се људи смеју на неке вицеве који су из Нушићевог времена. Тужно је што публика неће да гледа ту копчу између нашег времена и доба у које је смештена радња овог комада. Изгледа да им је најдраже да на сцени гледају глумца који игра смешног пијанца.

Рекла је то у интервјуу за "Глас Српске" популарна српска глумица Јелисавета Сека Саблић, која провјерено умијеће на сцени однедавно показује кроз лик Анђе у представи "Сумњиво лице" у режији Јагоша Марковића и продукцији Југословенског драмског позоришта.

ГЛАС: Без обзира на то када је живио и радио, Нушић је својим дјелом наш савременик. У душу нас познаје. Колико је то показала и нова поставка у Југословенском драмском позоришту?

САБЛИЋ: Помало смо били скептични када смо почели рад на "Сумњивом лицу". Увек су редитељи и људи који улазе у такве пројекте мало сумњичави према Нушићу, јер нам се чини да је то на неки начин превазиђено, ти вицеви и врста хумора. Међутим, у овој представи све функционише беспрекорно и наше "Сумњиво лице" заиста има неочекивани успех. Велики кључ успеха је редитељ Јагош Марковић који направи одличне представе за које се увек тражи карта више. Извођења се завршавају са овацијама као на рок концерту. Поготово зато што је ту једна генерација младих, али и глумаца средње генерације. Наравно, Јагош је добио све најбоље могуће услове за рад на овој представи, он има добру логистику. У "Сумњивом лицу" играју глумци који својим хумором прелазе рампу, тако да је представа већ постигла велики успех.

ГЛАС: Које су се то ствари драстично промијениле на Балкану од Нушића до данас?

САБЛИЋ: Наша публика је годинама васпитавана на тој традицији хумора Бранислава Нушића, после тога је дошао Душан Ковачевић, па Небојша Ромчевић, ту су и домаће телевизијске серије Синише Павића, "Бољи живот", "Срећни људи". Генерације су стасавале уз ту врсту хумора која је изашла из Нушићевог шешира. Због тога се наша публика смеје том хумору препознајући себе у ликовима са сцене. Јагош је представу "Сумњиво лице" уобличио тако да је то нека нова поетика, готово без декора, све је сведено, у црно-бијелој комбинацији. Са те стране је потпуно модернизована представа. Али изгледа да се кључне ствари код нас нису промениле.

ГЛАС: Како сте креирали лик Анђе, у којој мјери је она добила неке нове зачине?

САБЛИЋ: Моја улога је мало скраћнута, Анђа је ту да помаже и да разјасни лик Јеротија. У једном тренутку у представи моја кћерка Марица ме пита где сам се у своје време састајала са младићима. Када јој одговорим: "То је било нешто друго, срамота је да девојка излази из куће, а таван је у кући, ту сам се ја састајала са младићима". У преводу, можеш у кући да водиш љубав, али не смеш да излазиш из куће. Ту се публика цепа од смеха што је за мене било неочекивано, јер сам мислила да то морам да преведем на језик нашег времена.

ГЛАС: Словите за највећу српску комичарку међу глумицама. Је ли комедија заиста жанр који већина публике највише воли и то очекује при посјети позоришту?

САБЛИЋ: Публика се лепи за комедију. Било који профил људи, интелектуалци, академици, средњошколци, сви траже нешто да се насмеју. Људи се наљуте ако им дате бесплатну карту за мало озбиљније представе. Наравно да то није добро, јер ипак драмски театар носи једну племенитост коју комедија не може никада да донесе. Такође носи лепоту и осећања који су неопходни нашем народу.

"ТРСТ" И "СВЛАЧЕЊЕ"

ГЛАС: Које улоге Вас највише заокупљају и да ли улазите у неке нове?

САБЛИЋ: Играм предивну улогу у представи "Трст" у "Атељеу 212". Реч је о улози која ми веома импонује и радује ме што је сала пуна на сваком извођењу. У кратком временском размаку урадила сам две представе, што није примерено мојим годинама, да са мало нашалим на свој рачун. Стално нешто радим, па сам недавно снимила малу улогу у филму "Свлачење".

Ред карпет

БИЈОНСИНА ОЧАРАВАЈУЋА ХАЉИНА

Да комад добре одјеће још и те како може да одузме дах, доказ је хаљина популарне пјевачице Бијонсе, која је ову необичну, али јако изазовну хаљину "прошетала" црвеним тепихом на забави коју је недавно организовала фирма "Живенши". Црна хаљина од тила, прекривена сјајним црним кристалићима са црно-љубичастим перјем на крајевима, били су довољни да привуку објективе фоторепортера, али и Бијонсиних љубитеља на друштвеним мрежама који су позитивно коментарисали Бијонсин избор свечане хаљине.

МОДНИ ПРОМАШАЈ ПАРИС ХИЛТОН

Иако увијек тип-топ срећена на друштвеним догађајима, овај пут је славна Парис Хилтон заиста добро оманула. Фоторепортери су је "ухватили" својим објективима како улази у један од ноћних клубова, а фанови на друштвеним мрежама су оцијенили како је овај пут Парис Хилтон тотални модни промашај. Појавила се тако у дречаво зеленој хаљини, са још дречавијом торбом, те праменовима у свим дугиним бојама. Све је "зачинила" лакираним црним балетанкама и црним мрежастим рукавицама, те шареним пластичним наруквицама, које се могу видјети на рукама петогодишњих дјевојчица. Све у свему, коментари потврђују да је Парис Хилтон овај пут дефинитивно "модно застранила".

МОЗАИЧКА УКРШТЕНИЦА

Појмове из списка распоредите у лик укрштенице. Ако то правило урадите, у осјенченим пољима усправно добићете име свеца са слике, а у осјенченим пољима водоравно назив манастира гдје се налазе његове мошти.

9 слова: **МИРОСЛАВА, СНАГАТОРИ,**
8 слова: **ПАРАСТОС, ПОРТЛАНД,**
7 слова: **РАДОВАН,**
6 слова: **АЛАДИН, АМАТЕР, ВРАТАР, ВРИСКА, КАМИЛА, МАРИЈА, ОНАКВА, РОКАДА,**
5 слова: **НИНЏА, ОСКАР, ТРИКА,**
4 слова: **АМИН, ЛАКО, ОВНИ, РАМА, ЏОНИ,**
3 слова: **АЛТ, АМА, АНА, ДОК, ИВИ, ИЛА, ИЛИ, НИМ, РАД, РСР,**
2 слова: **АК, АК, ДР, ЕД, ИЛ, ИМ, КС, МИ, ОМ, СР, ТА,**
1 слово: **А, В, Е, Е, И, И, И, О, К, Л, Л, М, Т, Т,**

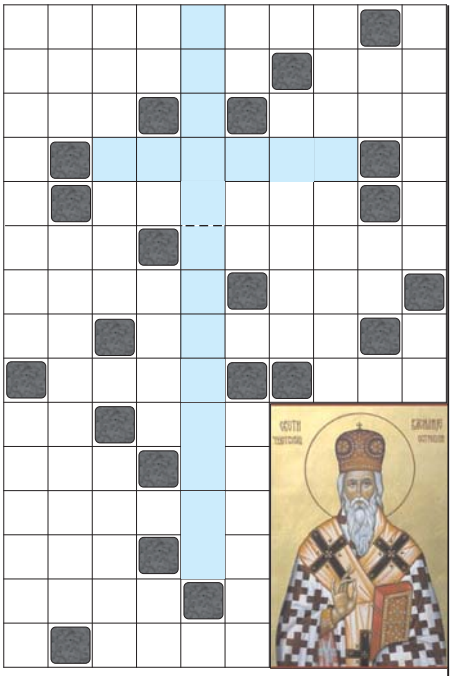

РЈЕШЕЊЕ: ПАРАСТОС, А, ОНАКВА, НИМ, РАД, Е, АМА, Т, ОСТРОГ, Т, Л, ВРИСКА, Е, АМА, ВРАТАР НИНЏА, ДОК, ДР ОСКАР, М, ОВНИ, ИЛИ, КС, ИЛА, АЛТ, ИЛ, МАРИЈА, ИВИ, ЕД, ПАКО, И, А, АМИН.

Савјети

Уведите ред у колекцију накита

Украс

Накит може да буде и прави украс ентеријера, нарочито када га неким својим системом (боја, облик, величина) послажете тако да једноставно можете да пронађете комад који желите.
Накит можете једноставно повјешати на зид или направити занимљиву изложбу на тоалетном столићу.
Идеје за држаче накита су бројне. Можете купити неке готове или напросто мало се поиграти и направити неки свој оригиналан држач. Грана дрвета изврсно ће послужити као носач уз мало труда и боје.

Оквир за слике

Оквир за слике уз мало прилагођавање такође можете искористити за излагање накита. За позадину се може ставити жица или украсно платно.
Обичне вјешалице такође можете искористити за накит или можете направити своју за ову посебну намјену.

Организација

Постоји више начина да средите гомилу накита коју имате и то тако да вам све буде на дохват руке, а да истовремено не зауузима много мјеста у стану.
Осим у уобичајене кутије, накит можете да сложите у ладицу.
Огрлице можете да окачите на чивилук или можете од табле од плуте да направите свој мали ћошак гдје ћете качити огрлице или минђуше.
Накит можете држати и у кутији за алат, посуди за лед или у амбалажи празне бомбоњере чије су преграде савршене за овако нешто. Кутије од ципела и теглице су такође добре за одлагање накита. Можете бити креативни и украсити их тако што ћете нешто по њима нацртати, написати или залијепити нешто.
Држач за салвете или неке уже флаше могу бити сталак на којем ће стајати све ваше наруквице, а старе шољице или чинијице могу послужити за качење минђуша или одлагање огрлица.
Накит можете да сложите према типу којем припада (нпр. округли, сребрни, златни или старински).

СЕДМИЧНИ ХОРОСКОП

ОВАН
21.3 - 20.4.

По сваку цијену желите да остварите циљеве, не обазирући се на препреке. Поставља се питање докле ћете моћи да издржите да радите овим темпом? Да не претјерујете? Захваљујући појачаној дози амбиције, успјех је неминован. Само ако будете одморни, а прије свега испавани, моћи ћете адекватно да функционишете.

БИК
21.4 - 20.5.

Шармирате околину на разне начине: све зависи од тога шта дата ситуација захтијева. Лукави сте у настојању да из проблема максимално профитирате. На послу се јавља проблем у виду површности и жеље за одуговлачењем. Да се нисте погубили у маси идеја? Савјетује се тотална реорганизација. Проблеми са бубрезима, уринарним трактом и жлијездама.

БЛИЗАНЦИ
21.5 - 20.6.

Пролазите кроз кризу из које ћете изаћи племенитији и квалитетнији. Пошто вам је све досадило, морате научити да савладате овај проблем. Новац зарађујете на нелегалан или сумњив начин. Могући су и губици с тим у вези. Схватате да сте у нешто уложили више него што вриједи. Отворите сва чула како бисте избјегли губитке и погрешне потезе.

РАК
21.6 - 22.7.

Ушли сте у мирнију фазу. Претходних дана нисте могли да се смирите, али су сада проблеми иза вас. Покушајте да се дистанцирате од средине. Захваљујући позитивним планетарним аспектима, надајте се бољитку, и то не само материјалном. Не удубљујте се у туђе проблеме, јер ни неке сопствене нисте у стању да ријешите.

ЛАВ
23.7 - 22.8.

Промјене које су вас задесиле само су природни резултат околности. Можда су нагле, али сте морали о њима да вријеме да водите рачуна. Имаћете пуно среће, а да нећете бити свјесни тога. Таман кад помислите да сте пред крахом, стићи ће рјешење. Са стагнацијом се тешко мирите. У вези нешто треба промијенити уколико желите да је сачувате.

ДЈЕВИЦА
23.8 - 22.9.

Осјећаћете се више него добро, али то није разлог да будете тврдоглави и неуротични. Сачекајте повољан моменат да кренете у акцију. Спремни сте да се суочите са новим пословним изазовима. Проблем је у томе што почиње да вас издаје стрпљење. Мислите да сарадници одуговлаче и отежавају ствари. Са Стријелцима се одлично слажете.

ВАГА
23.9 - 22.10.

Уживате у свим врстама чулних задовољстава. Смисао за лепоту је изражен, тако да својом елеганцијом и шармом привлачите околину. Пошто се крај мука на плану посла назире, то сазнање је мотив више да истрајете. Биће, што је најважније, а пара. Изузетно повољан период за њежности. Ове седмице очекује вас пуно пријатних узбуђења.

ШКОРПИЈА
23.10 - 22.11.

Откако сте дошли до значајног увида, ситуација се промијенила. Морате од нечега да одустанете, што вам тешко пада. Ако побркате лончиће, знајте да сте сами криви. Размислите о томе због чега уносите у посао емоције, а у љубав разум? Негдје пријешите. Стомак је слаба тачка, и то због неконтролисаног уношења хране и пића.

СТРИЈЕЛАЦ
23.11 - 21.12.

Појачана вам је енергија и жеља да истрајете. Нервирићете се уколико не будете видјели резултате труда сад и одмах. Све у стилу хоће-неће. Сарадници вам ласкају и покушавају да вас лијепим ријечима удаље од проблема. Немојте се упецати на то. Љубави, секса и осталих задовољстава биће на претек.

ЈАРАЦ
22.12 - 19.1.

Све је у стилу један корак напријед, два назад. Већ вам се смучила спорост са којом се неке ствари рашчишћавају. Стрпљиво очекујте преокрет. Успјех ће имати они припадници знака који раде у здравству и установама затвореног типа. Могућа је извјесна врста изолације. Можда је самоћа оно што вам је потребно. Уморни сте.

ВОДОЛИЈА
20.1 - 18.2.

Доживљавате духовни процват, па не дозволите да га глупости осујете. Пошто предност дајете универзалним вриједностима, останите досљедни ставовима. Очекује вас напредак у пословној хијерархији. Не дозволите да вас он успава, јер, уколико будете заспали, постоји шанса да се касно пробудите. Мање приче, а више рада.

РИБЕ
19.2 - 20.3.

Емотивнији сте него иначе. Биће у ситуацији да то своје стање покажете тамо гдје није пожељно. Понекад треба сачувати лично достојанство и интегритет. Нови пословни почеци ће бити јако повољни. Не секирајте се ако стари посао буде у стагнацији, јер се управо рађају нове идеје, које могу да донесу велику зараду.

Како се наносе маскаре у боји

Маскаре у боји можете да бирате према боји очију, косе или тена, у зависности од тога шта желите више да истакнете. Ако је нанесете у складу са осталим бојама на лицу, ваш изглед сигурно неће бити превише упадљив. Плавим очима, на примјер, најбоље пристају свјетлоплава и љубичаста маскара, зеленим азурно или тамноплава, а смеђим очима зелена и златна. Ипак, да би лијепо изгледале на лицу, није довољно само да буду усклађене са бојом очију, већ и да се добро искомбинују са сјенком или руменилом. Основно правило је да никад не користите сјенку за очи која је исте боје као и маскара.

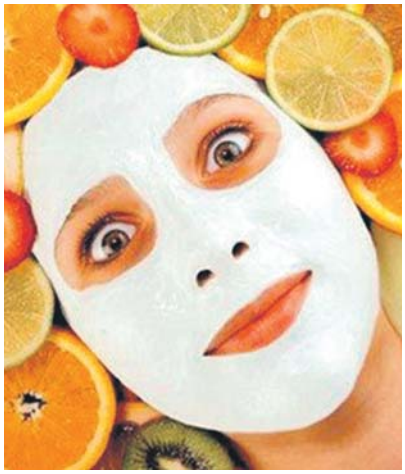

Прољећне маске за лице

У прољеће је свакој кожи, без обзира на то да ли је масна, сува или мјешовита, неопходна влага, па је потребно редовно наносити одговарајућу маску за лице. За сваки тип коже најбоље је ситно изрендати свјеж краставац и додати тој смјеси двије супене кашике маслиновог уља (или још боље уља од сјеменки грожђа). Нанесите смјесу на лице, држите 15 минута и сперите млаком водом. Ова маска ставља се на цијело лице или само на предио око очију.

Бијеле хлаче идеалне за топло вријеме

Добар комад бијелих хлача идеалан је "савезник" за топле дане. Бијеле хлаче нису само за љето, већ их можете носити и у прољеће, а важно је једино да водите рачуна о материјалу од којег су хлаче сашивене. Бијеле хлаче врло су захвалан комад одјеће, јер нам омогућавају да се одмакнемо од типичних плавих фармерки које смо носили током дуге зиме. Осим тога, оне никада не излазе из моде.

У зависности од њиховог кроја можете их комбиновати с високим потпетицама или балетанкама. Ни у једном случају нећете погријешити. Ипак, када купујете бијеле хлаче водите рачуна о дебљини материјала. Бијеле хлаче скројене од тањег материјала лако могу бити полупровидне, па посебну пажњу треба да посветите избору доњег веша који се никако не смије видјети, па ни назирати испод бијелог материјала.

Исхрана код куће може да спријечи гојазност дјеце

Истраживачи Универзитета у Гранади потврдили су да постоји снажна и директна веза између стања ухрањености код дјеце и особе која им припрема оброке.

Студија је открила да дјеца која ручају код куће са мајком имају боље стање ухрањености и изложена су мањем ризику од гојазности него дјеца чије оброке припрема нека друга особа. Истраживачи тврде да је мајка члан породице који најбоље зна које су потребе за исхраном код дјеце и највише зна о исхрани да би припремала оброке за дјецу.

Подухват Клер Ломас у Лондону

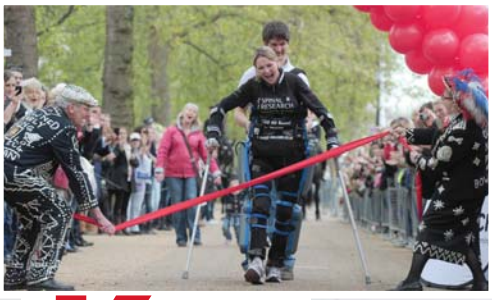

Парализована "истрчала" маратон

Клер Ломас је прије пет година страдала у тешкој несрећи. Није осјећала ноге и није могла да хода. Међутим успјела је да заврши лондонски маратон.

Клер, која је некада била професионални јахач послије пада са коња остала је парализована. До јануара ове године је била у колицима, а онда је почела опет да хода захваљујући бионичком одијелу вриједном 75.000 долара.

- У почетку сам могла да направим само 30 корака. Али то ме није спријечило и сад сам успјела да направим 55.000 корака, односно преходала сам 42 километра - истакла је Клер.

Маратон је започела са осталих 35.000 такмичара. Ходала је и 16 дана касније, дошла је до циља, а читав пут су је пратили њени "фанови".

- То ћу памтити цијели живот. Нисам очекивала да ће ми толико људи пружити подршку. Када сам кренула мислила сам да је то уобичајена гужва, а онда су ми рекли да су ти сви људи дошли само због мене - рекла је Клер..

У посљедње три године Клер се удала те је родила дјевојчицу Мази, која данас има 15 мјесеци.

У почетку сам могла да направими само 30 корака. Али то ме није спријечило и сад сам успјела да направим 55.000 корака, односно преходала сам 42 километра, рекла Клер

ЕНГЛЕЗ ДОЖИВИО РАЗОЧАРЕЊЕ

Рунијев коњ завршио трку посљедњи

Чини се да Вејн Руни своје резултате на фудбалском терену није успио да преточи и на свој хоби, коњске трке, пошто је његов коњ Пипи био посљедњи на дебитантској трци.

Нападач Манчестер јунајтеда и његова супруга Колен власници су грла Пипи, које је потпуно подбацило у трци по кишом натопљеној стази у Честеру на сјеверозападу Енглеске.

На такмичењу под називом Manor House Stables Lily Agnes Stakes, јахан од стране Ричарда Кинскотеа, Пипи је заостао већ на самом старту, а енглески медији тврде да су власници били видно разочарани резултатом. Рунијеви су власници још два грла под називом Свитчаруни и Томвеј.

Вејн Руни

ФОТО: АГЕНЦИЈЕ

СТРАТЕГ БОРУСИЈЕ МОЖЕ ДА ОДАХНЕ

"Лопов" вратио Клопу капу

Враћена капа Јиргену Клопу

ФОТО: АГЕНЦИЈЕ

Њемачки таблоид Билд вратио је Јиргену Клопу његову срећну капу.

Стратег који је са Борусијом из Дортмунда ове сезоне освојио другу титулу првака Њемачке, током славља послије дуела са Борусијом из Менхенгладбаха изгубио је капу. Њу је из шале украо тренер голмана "колтова" легендарни Уве Кампс.

- Осјећам физички бол због одвајања од капе. Биће ми драго ако Борусија узме куп. Послије тога ћу тражити од Клопа да ми "врати" амајлију - рекао је Кампс, док је предавао капу новинарима Билда.