# Глас Српске

www.glassrpske.com

ДНЕВНИ ЛИСТ РЕПУБЛИКЕ СРПСКЕ

БАЊАЛУКА

Субота и недјеља
26. и 27. мај 2012.
Број 12.832
Година LXIX

Цијена
0.80 КМ

СРБИЈА
30 динара


**ВИЈЕСТИ**

Фотеље СДА у Савјету министара дијели петорка

страна 5

**СРБИЈА**

Ухапшен организатор трговине органима на Косову

страна 17

ФОТО: А. ЧАВИЋ

## РЕПУБЛИКА СРПСКА И БАЊАЛУКА СЕ ОПРОСТИЛЕ ОД ТРАГИЧНО ПОГИНУЛИХ ПАДОБРАНАЦА И ПИЛОТА

# ВЕДРО НЕБО Срђане, Стефане, Немања, Алене, Никола!

стране 2 и 3

**Немања, Стефане, Алене, Срђане и Никола, небо узима само најбоље. Хоћемо да вјерујемо да се црна недјеља није ни догодила. Путујте мирно, јер анђели ће бити с вама. Ведро небо браћо, ријечи су којим се Бањалука опростила од "хероја неба"**

**Као да је сам Бог чуо, за тренутак се зауставио пљусак, а са "Светог Пантелије" проломио се поздрав: За отаџбину, за друга, за пушку, за војничку и ратничку част! Падобранци 61. падобранске бригаде - раде!**

Обилне кише у Републици Српској донијеле невоље становницима

## Водена бујица носила куће и мостове

страна 7

**ДАНАС**

# Вијести дана

Бити градоначелник Мостара исто је као бити шеф луднице на Домановићима.

**Марин Топић, мостарски умјетник, архитекта и политичар**

Милорад Додик, предсједник РС

## Превара "замрзавање" супервизије у Брчком

**БЕОГРАД - Предсједник Републике Српске Милорад Додик оцијенио је у петак у Београду** да је "замрзавање" супервизије за Брчко превара за којом је посегла међународна заједница.

- Ми смо за то знали, али смо хтјели да се покаже да су лицемјери који су спремни да слажу - рекао је Додик, преноје агенције.

Напомеуо је да су представници међународне заједнице издиктирали неколико услова за окончање супервизије, а затим накнадно додавали разна питања.

- Када је и све то испуњено, онда су безочно слагали - нагласио је Додик.

Управни одбор Савјета за примјену мира донио је у сриједу одлуку о затварању Канцеларије OHR-а у Брчком до 31. августа и "замрзавању" супервизије у дистрикту.

**Иницијатива СДС-а**

## Предсједници РС не треба да буду у странци

**БАЊАЛУКА -** СДС је у скупштинску процедуру упутила Нацрт закона о измјени и допуни Закона о спречавању сукоба интереса у органима власти РС којим се предвиђа да је предсједник Српске, када буде изабран на ту функцију, дужан да у року од 15 дана поднесе оставку на све функције у политичкој странци.

Лидер СДС-а Младен Босић казао је у петак на конференцији за новинаре у Бањалуци да су овим путем кренули новоизабрани предсједници Србије, Хрватске и Русије.

- Оставка на страначке функције је главни услов да се почне са департизацијом друштва. Систем у којем је сва власт концентрисана у једном човјеку, који је предсједник владајуће странке и републике, од те власти прави аутократску власт - казао је Босић.

В. К.

Избор предсједника Уставног суда РС

## Џерард Селман једини кандидат

**БАЊАЛУКА - Кандидат за предсједника и судију Уставног суда Републике Српске** из реда бошњачког народа је актуелни министар правде РС Џерард Селман, док су за судије предложени Снежана Савић, Зоран Липовац, Миленко Араповић и Амор Букић.

Наведено је то у предложеној листи кандидата за предсједника и судије Уставног суда, који ће Народна скупштина РС разматрати 5. јуна.

Савићева је кандидат за судију из реда српског народа, Липовац и Араповић из реда хрватског, а Букић из реда осталих. Према незваничним информацијама, највећу шансу да добије функцију у Уставном суду има Селман, а његовим одласком остаје упражњено мјесто министра правде РС. Према ранијим калкулацијама њега би на том мјесту могла да замијени министар трговине Горана Златковић, која је до избора за министра била тужилац. Као кандидат за министра трговине помиње се бивши министар, а сада савјетник премијера Бакир Ајановић.

В. К.

Џерард Селман

**Глас Српске**

www.glassrpske.com

Бањалука никада не смије да заборави Немању, Алена, Срђана, Стефана и Николу. Они морају заувијек остати у нашим срцима.

miso-jankovic@blic.net

Влада РС би требало да позове на одговорност чланове Пореске управе РС, јер је невјероватно колико је прихода остало ненаплаћено. О отпису више од 40 милиона пореза да се и не говори.

aleksandra.maric765@gmail.com

**РЕПУБЛИКА СРПСКА И БАЊАЛУКА СЕ О**

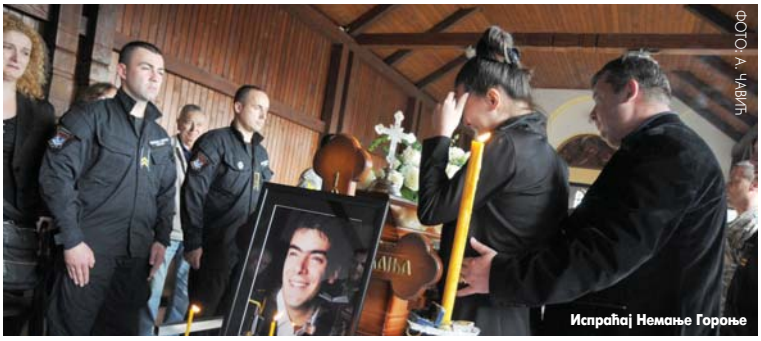

ФОТО: А. ЧАВИЋ

Испраћај Немање Гороње

Опроштај од Срђана Косића

# Ведро небо Нем Алене, Никола!

Цијела Бањалука плакала за Немањом, Стефаном, Срђаном, Аленом и Николом. Плакало је и небо, киша се појачавала како се ближио тренутак растанка. "Ведро небо браћо" писало је на црним мајицама њихових клупских колега, а стотине људи скамењених од бола дуго су непомично стајали поред свјежих хумки

ПИШЕ: ЕКИПА ГЛАСА СРПСКЕ
desk@glassrpske.com

**БАЊАЛУКА - Небо узима само најбоље... Хоћемо да вјерујемо да се црна недјеља није ни догодила. Путујте мирно, јер анђели ће бити с вама. Ведро небо браћо!**

Сузама најмилијих, родбине, пријатеља, познаника и многобројних грађана на вјечни починак у петак су испраћени Немања Гороња, Стефан Карановић и Срђан Косић, који су погинули у трагичном паду спортског авиона у недјељу у Залужанима код Бањалуке.

### Испраћаји

Цијела Бањалука у петак је плакала за Немањом, Стефаном, Срђаном, и раније сахрањеним пилотом Аленом Црналићем и падобранцем Николом Стевићем. Плакало је и небо, киша се појачавала како се ближио тренутак спуштања ковчега са посмртним остацима младића.

Туга је однијела и посљедњи глас, а мало је било гробље "Свети Пантелија" да прими све који су дошли да испрате инструктора падобранства Немању Гороњу. Многи су остали изван ограде гробља у центру града, а сви су били ту: Немањина породица, комшије, другови из клуба, падобранци, пилоти Републике Српске, отац и мајка Алена Црналића, другови из града....

- Био си друг, био си пријатељ, био си син, отац и брат! Врхунски спортиста, успјешан у свему чега си се дотакао. Имали смо част да будеш дио наших живота, а сад ћеш бити најљепши дио наших сјећања - ријечи су којима су се од Немање опростили његови пријатељи.

Као да је сам Бог чуо, па је само за тренутак зауставио пљусак да би се центром Бањалуке са "Светог Пантелије" проломио поздрав чланова Падобранског клуба "Бањалука": За отаџбину, за друга, за пушку, за војничку и ратничку част! Падобранци 61. падобранске бригаде - раде!

**ШКОЛСКИ** другови се од Срђана опростили снимком на "Јутјубу"

У исто вријеме на гробљу у Клашницама трајао је опроштај од младог падобранца Срђана Косића.

- Као и сви велики људи, наш Срђан дао је живот за љубав, за идеале, за падобранство. Небо узима само најбоље - рекла је то Срђанова колегиница из Падобранског клуба на посљедњем испраћају.

"Ведро небо браћо", писало је на црним мајицама његових клупских колега. Срђанов брат носио је крст с његовим именом, годином рођења 1994. и годином смрти 2012. и плишаним срцем на којем је писало "љубав".

- Друже, фалиш нам јако. Док смо живи, живјећеш у нашим срцима - тешко је говорила његова школска колегиница из IV2 Пољопривредне школе у Бањалуци. У петак ујутро снимком на друштвеној мрежи "Јутјуб" IV2 на посебан начин опростио се од Срђана.

Уз звуке трубе која је тужно одсвирала тактове пјесме "Тихо и нечујно нестао је дан", испраћен је Срђан. Стотине људи, скамењених од бола још дуго је непомично стајало поред његове свјеже хумке.

Небо се отворило поново, нешто касније, на посљедњем испраћају падобранског инструктора, студента информатике, сина јединца Стефана Карановића на бањалучком Новом гробљу.

- Драга душо моја, Стефане мој је-

ФОТО: Г. ШУРЛАН

Туга у Падобранском клубу "Бањалука"

## На локалним изборима 28 политичких партија

САРАЈЕВО - За учешће на предстојећим локалним изборима пријавило се 28 политичких партија, 161 независни кандидат, 27 независних кандидата припадника националних мањина, два удружења и једна група грађана, објавила је у петак Централна изборна комисија (ЦИК) БиХ. Рок за подношење пријава за овјеру за учешће на изборима истекао је у петак у 16 часова, пренијеле су агенције. Шеф Канцеларије Савјета Европе у Сарајеву Мери Ен Хенеси посјетила је у петак Сребреницу да би обавила процјену изводљивости успостављања мисије надгледања процеса регистрације бирача у овој општини за предстојеће локалне изборе на молбу замјеника начелника Сребренице Ћамила Дураковића

## ПРОСТИЛЕ ОД ТРАГИЧНО ПОГИНУЛИХ ПАДОБРАНАЦА И ПИЛОТА

ФОТО: Г. ШУРЛАН

ФОТО: В. СТОЈАКОВИЋ

Сахрана Стефана Карановића

# ања, Срђане, Стефане,

дини сине. Мој громе ја те нисам посљедњи пут дошао поздравити. Дошао сам само да одрадим церемонију одлагања твојих посмртних остатака на мјесто гдје могу доћи твоји пријатељи којима је можда теже схватити да си ти сада у оном рају, за који си ми објаснио да се налази далеко иза облака татарске републике, у центру огромне Русије, гдје си ти дисао Бога, а Бог тебе. Ти си за мене тамо, а хоћу ли ја икада моћи доћи или нећу то је друго питање. Хвала ти пуно, на тебе сам поносан - говорио је о свом сину Стефану његов отац Перо Карановић.

Говор од кога срце пуца, Стефанов отац започео је сјећањем на прве дане живота свога сина.

- Када си са три мјесеца, умотан у пелене, пао са кауча на паркет, ниси ни заплакао. Отац-колац подигне те на кауч. Прошло је седам до осам дана, почнеш ти да кмечиш, плачеш, дереш се.... Онако умотаног ја те узмем у руке, ти се мало смириш, гледаш ме у очи, али не знаш причати, не знам шта хоћеш. Не знам како ми паде на памет да те мало бацам увис. Ти задовољан. Ја те онда почнем да бацам увис читавих десет центиметара, ти се почнеш смијати. Бацам те 20 центиметара, ти се коцениш од смијеха и ту ја схватим да ти то волиш - овим ријечима вратио се Перо Карановић у прошлост разговарајући са својим громом Стефаном, док су и небо и људи плакали на гробљу поврх града.

Стефанова другарица из Падобранског клуба опростила се од њега ријечима: Био си свјетло падобранског клуба. Сада си отишао у легенду. Нека ти је слава, Стефане!

### Комеморација

Немања, Стефане, Алене, Срђане и Никола све има своје вријеме, вријеме када се воли, рађа и умире. Ваше вријеме, нажалост, прошло је брзо. Хвала Вам за све! Ведро вам небо! Почивајте у миру!

### ИСТРАГА

Предсједник Комисије за истраживање авионске несреће у Залужанима, коју је формирало Министарство саобраћаја и комуникација БиХ, Омер Кулић рекао је у петак "Гласу Српске" да је у Бањалуци у сервису "ИКАР аир сервис" урађена експертиза цијелог мотора авиона.

- Доставили су нам експертизу мотора, али смо наредили да се уради и експертиза свих дијелова мотора да бисмо добили јаснију слику шта се десило и да ли је постојао квар - рекао је Кулић.

Први резултати вјештачења требало би да буду познати идуће седмице, а коначан извјештај о несрећи очекује се за мјесец.

### НА ТРГУ КРАЈИНЕ
испраћај за "момке небеских висина"

Ово су ријечи изречене на комеморацији у петак у Бањалуци поводом трагичне погибије петорице падобранаца и пилота.

Комеморација је почела минутом ћутања за Немању Гороњу, Стефана Карановића, Алена Црналића, Срђана Косића и Николу Стевића.

- Тај мај и та недјеља и тај дан који се обиљежава као дан младости и весеља, претворио се у дан туге, бола... Судбина је одредила другачије. Пет младих живота угашено је у трену. Тог дана изгубили смо пет младића, заљубљеника у спорт. Сва петорицу су вољела небо и да свијет гледају са висина. Свој живот су посветили спорту, небу и отишли у вјечност - рекао је градоначелник Бањалуке Драгољуб Давидовић на комеморацији.

Опроштајне поруке прочитали су и предсједници ваздухопловних савеза Србије и Црне Горе.

- Када смо чули вест, занемели смо и застали су наши летови. У једном трену остали смо без пријатеља, спортских нада.... Били су најбољи, најхрабрији, пуни наде и живота. Нема их више међу нама, али заувек у нашим успоменама и сећањима живеће Немања, Стефан, Ален, Никола и Срђан - рекао је представник Ваздухопловног савеза Србије.

- Зар таквој екипи може нешто да се деси? Зар је могуће да Ален више неће затражити дозволу за узлетање, да Немања неће више са осмијеховом ући у авион, да Стефан неће извести свој познати скок, да Никола и Срђан неће скочити први пут? - упитао се њихов пријатељ и колега из Ваздухопловног савеза Црне Горе.

Од трагично погинулих чланова Падобранског клуба "Бањалука" опростио се и предсједник Ваздухопловног савеза РС Ранко Сеферовић. Комеморацији су присуствовали родбина и пријатељи петорице младића, предсједник РС Милорад Додик, министри у Влади РС, културни и јавни радници, грађани Бањалуке.

ФОТО: В. СТОЈАКОВИЋ

Комеморација у Бањалуци

Трагедија у којој су погинули пилот Ален Црналић (24), дугогодишњи инструктор падобранства Немања Гороња (32), инструктор Стефан Карановић (24) и падобранци којима је то требало да буде први прави скок Никола Стевић (20) и Срђан Косић (18) догодила се у недјељу када је авион "цесна" пао недуго послије полијетања.

### Успомене

Падобранци из регије у петак су, прије посљедњег испраћаја "хероја неба", у просторијама Падобранског клуба "Бањалука" евоцирали успомене на трагично страдале пријатеље.

Да се посљедњи пут поздраве дошли су падобранци из Београда, Подгорице, Никшића, Сарајева, Добоја. Сви они су скакали из "цесне" која је у смрт однијела њихове пријатеље. Сјећају се дружења и скокова које су припремали и извели заједно.

- Дошли су сви наши падобранци, наше најбоље колеге из Србије, Црне Горе, из цијеле Српске, из ФБиХ. Они редовно долазе код нас на такмичења - казао је члан бањалучког Падобранског клуба Бобан Продановић.

У петак од раног јутра скупљали су се у Залужанима. Проговара њихов друг из клуба Милош Јанковић.

- Скакали смо заједно. У суботу, дан прије трагедије, било је дружење, није било скакања. Била је и обука за два ученика, Николу и Срђана. Један од наших колега добио је сина и то смо славили. У недјељу сам дошао око 11 часова, ученици су се спремали, падобрани су били спаковани. Око 14 часова сјели су у авион и полетјели, био је то рутински лет. Кад су скокови, тај авион лети по 20 пута и то не изазива посебан интерес. Испратили смо авион који се одвојио од земље. За 20 до 30 секунди мајка једног од ученика повикала је: Паде авион - сјећа се Милош.

Каже да падобранце, уз тежак бол због ненадокнадивог губитка, боле и спекулације појединаца око несреће, неразумно указивање на наводне кривце прије краја истраге и покушај злоупотребе трагедије у ситне, приватне интересе.

Падобрански клуб "Бањалука" организовао је у петак у 20 часова на Тргу Крајине посебан испраћај за "момке небеских висина", уз запаљене свијеће и поруку: Никада вас нећемо заборавити!

## КЊИГА ЖАЛОСТИ

У Музичком павиљону "Петар Кочић" у Бањалуци, у петак је била отворена књига жалости за настрадале падобранце, у коју су многи грађани исписали посљедње поруке бањалучким "херојима неба".

*"Најдражи наш падобранцу Стефане, надам се само да си био свјестан колико си свима био драг, колико смо те вољели, сада си анђео међу анђелима, нека те они чувају. Почивај у миру, заједно са својим друговима заувијек остајеш у срцу"*

**Воле те твоји пријатељи**

*Драги пријатељу Немања, хвала ти што си постојао и уљепшао нам живот. Сваки тренутак с тобом проведен био је испуњен позитивном енергијом, бескрајно ти хвала за то"*

**Воле те твоје другарице**

*"Велики никада не умиру. Вјечно ћете живјети у нашим мислима и сновима"*

**Милан**

*"Драга браћо, нека вам је лака црна земља. Никада вас нећемо заборавити"*

**Драган**

## Коментар дана

Пише:
Перо
ШПАДИЋ

# Здравље

*Већина људи, који у ова тешка времена једва састављају крај с крајем, обавезно са стране, кад притекне мало новца, оставе по коју десетину или стотину марака за, како то знају рећи, не дај Боже.*

*Та мала свотица искористиће се понајприје или скоро увијек за лијек, у ствари оно на шта се не може и не смије чекати. Јер, док је здравља, биће и пара и весеља, кажу људи.*

*Нажалост, на нашег скромног и доброг домаћина никако да се угледа држава. Кад пара има и притекне, троши се на све и свашта, а кад понестане онда се штеди на ономе на чему се не би никако смјело штедјети, између осталог, и на здравству. Статистика говори да нам је нација све болеснија, да се повећала потражња за бенсединима, из Фонда здравственог осигурања запомажу да нису у могућности финансирати толико лијекова колико љекари прописују болесном народу. Ограничава се издавање рецепата, па сад и обичан човјек мора водити рачуна кад ће се разбољети. Ако му је овог мјесеца породични љекар издао унапријед прописани број рецепата, које финансира Фонд, болест се мора одгодити бар за идући мјесец, јер лијек неће моћи добити. Тако то све некако изгледа кроз примјер у Дому здравља "Свети Сава" у Оштрој Луци, гдје је ова здравствена установа упала у финансијску дубиозу, јер су љекари изгледа превише лијечили људе. Један од њих због тога је и суспендован. На посао га вратише ти исти пацијенти. Свака част. Колико је још домова здравља попут оног у Оштрој Луци нећемо пребројавати, али се морамо запитати да ли се смије штедјети на здрављу грађана, којих је из године у годину све мање. По свему судећи, мора тако, јер тако нам тумаче они који нам ведре и облаче. Апели за помоћ тешко обољелима испуњавају новинске ступце, огласне блокове на телевизијама и радио-станицама. Држава нема новца одакле да их лијечи. Ево, нема ни за "обичне" болеснике, па тако не треба да се зачудимо ако ускоро крену и апели за набавку антибиотика, аналгина и тако даље, јер у Фонду понестаје пара, а болесници ће, ако се овако настави, потрошити и ону своју ситну цркавицу коју тамо негдје у својим ормарима гурнуше под сложену постељину, која се често не користи.*

**Статистика говори да нам је нација све болеснија, да се повећала потражња за бенсединима, из Фонда здравственог осигурања запомажу да нису у могућности финансирати толико лијекова колико љекари прописују болесном народу. Изгледа да сад и обични човјек мора водити рачуна кад ће се разбољети**

*Тако, драги мој народе, да нам Бог да здравља, јер среће очигледно немамо, па да што рјеђе одлазимо љекарима, да их што мање стављамо на муке како да нас излијече кад лијек не смију прописати. Да нам Бог да здравља, кад нас друго добро не западе, па да нам чекаонице здравствених установа буду празније, а ми оно мало цркавице што остављамо са стране да искористимо за нешто љепше. Друге нам нема!*

**Драго Калабић,**
шеф Клуба посланика СНСД-а у Парламенту БиХ

Изјавио да је ред да СДА сама изађе из владајуће коалиције на нивоу БиХ, јер не подржава буџет који је основ сваке власти.

**Сулејман Тихић,**
предсједник СДА

Иако се са осталим лидерима договорио о буџетском оквиру за ову годину, посланици СДА одбили су да подрже овај документ у Парламенту БиХ.

Одлуке врха Демократске странке и Социјалистичке партије Србије

Борис Тадић долази у сједиште ДС-а

ФОТО: ТАНЈУГ

# ДС и СПС ће формирати владу

Још није одлучено ко ће бити кандидат за премијера. Настављамо преговоре о влади са коалицијом окупљеном око СПС-а. ДС ће учествовати у влади, рекао Тадић. Коалиција око СПС-а хоће парламентарну већину једино са ДС-ом, казао Дачић

ПРИРЕДИЛА: САНДРА МИЛЕТИЋ
sandra@glassrpske.com

**БЕОГРАД - Предсједништво Демократске странке (ДС) у петак није одлучило ко ће бити њихов кандидат за премијера, али је донијело одлуку да ће учествовати у влади и да ће наставити преговоре о њеном формирању са коалицијом окупљеном око Социјалистичке партије Србије (СПС).**

Предсједништво СПС-а одлучило је у петак да ће у владу само са ДС-ом, пренијеле су агенције.

Предсједник ДС-а Борис Тадић, од којег је странка раније затражила да прихвати позицију премијера, рекао је послије сједнице ужег страначког Предсједништва да још није одлучено ко ће бити кандидат за ту функцију.

- Коалиција око ДС-а наставља преговоре о влади са коалицијом окупљеном око СПС-а. ДС ће учествовати у влади - истакао је Тадић.

Он је додао да на сједници Предсједништва није било ријечи о персоналним рјешењима.

- Прво ћемо са коалиционим партнерима разговарати о програму нове владе, а онда о персоналним рјешењима. Није било речи о персоналним решењима, јер је састављање владе пре свега стратешки, а не персонални циљ - рекао је Тадић новинарима испред сједишта странке.

**ПАЛМА**
замолио Тадића да буде премијер

Очекивало се да ће ДС у петак донијети одлуку о кандидату за премијера, а то је наговијестио и члан Предсједништва Оливер Дулић казавши уочи сједнице да ће бити саопштено име будућег првог човјека владе.

Коалиције које предводе ДС и СПС су 8. маја послије одржаних парламентарних и првог круга предсједничких избора постигли начелан договор о формирању нове владе и парламентарне већине. Да партнери нису одступили од тог договора у петак је потврдио и предсједник СПС-а Ивица Дачић.

- Коалиција око СПС-а хоће парламентарну већину једино са ДС-ом и о томе сам разговарао само са њима. У евентуалној влади ДС-а и СНС-а немамо шта да тражимо - рекао је Дачић.

Лидер социјалиста је изјавио да ДС као најјача у коалицији има право на премијера и да од Тадића очекује да активира процес разговора о формирању парламентарне већине започет 8. маја.

- Очекујем да разговори са ДС-ом почну следеће седмице - истакао је Дачић послије сједнице Предсједништва СПС-а.

Предсједник Јединствене Србије Драган Марковић Палма замолио је Тадића да прихвати улогу мандатара и што прије позове партије које су биле у власти да направе владу.

Томислав Николић, који је послије избора за предсједника Србије поднио оставку на позицију предсједника СНС-а, казао је у интервјуу РТС-у да у процес формирања владе још није укључен чак ни формално пошто није положио заклетву. Он је казао да зна оно што зна и јавност Србије, да су се странке из бивше владајуће коалиције договориле још у изборној ноћи.

Вршилац дужности предсједника СНС-а Александар Вучић изјавио је да ће Николић и он о формирању владе у понедељак разговарати са Тадићем, а у идућа два-три дана и са Дачићем.

### ДОДИК

Предсједник РС Милорад Додик изјавио је у петак у Београду да је спреман да сарађује са новоизабраним предсједником Србије Томиславом Николићем на стабилизацији позиције српског народа у региону у оквиру својих уставних овлашћења и Споразума о специјалним и паралелним везама Србије и РС.

- Спреман сам да више интегришем РС и Србију. Ако је Николић спреман, ја сам спреман да радим на томе без оклијевања - рекао је Додик и додао да поштује изборну вољу гласача у Србији.

Новоизабрани предсједник Србије у првој посјети РС

# Николић боравио у Бијељини

**БИЈЕЉИНА** - Новоизабрани предсједник Србије боравио је у четвртак од 18 до 21 час у незваничној посјети Бијељини, гдје је посјетио ТВ БН и дао први предсједнички интервју, преносе портали.

Николић је рекао да РС у идућем периоду може очекивати изванредну сарадњу са Србијом и да је као предсједник Србије дужан да сарађује и са влашћу и са опозицијом у Републици Српској, те да га не само Дејтонски споразум и Споразум о специјалним и паралелним везама, већ и осјећања према Српској обавезују на сарадњу.

Он је истакао да не жели да се мијеша у послове Републике Српске којој желе "све најбоље у остварењу свих њених жеља", те да "овај ентитет у оквиру државе у којој се налази функционише на најбољи могући начин".

**ПРОТЕСТ**
РТС-а због интервјуа

Интервју на БН телевизији није емитован у четвртак увече, како је било најављено, због интервенције РТС-а која је оштро протестовала што је новоизабрани предсједник Србије први интервју дао изван граница Србије, а не Јавном сервису своје државе. Компромисан приједлог био је да обје ТВ станице интервју емитују у петак увече.

Извјесна реконструкција Савјета министара због гласања СДА о буџету

# Фотеље СДА дијели петорка

На потезу СДП, од које се очекује да покрене иницијативу за избацивање СДА из власти и евентуалну реконструкцију Савјета министара

Министри из СДА на излазним вратима

ФОТО: АРХИВА

ПИШЕ: ЖЕЉКА ДОМАЗЕТ
glasss@teol.net

**САРАЈЕВО - Након што је буџет институција БиХ за 2012. годину усвојен у Парламенту БиХ без гласова посланика СДА, као странке која чини владајућу коалицију на нивоу БиХ, постало је јасно да СДА не може да остане у власти.**

То су потврдили и лидери СНСД-а, СДС-а, два ХДЗ-а и СДП-а на прошлоседмичном састанку у Сарајеву, рекавши да је СДА неподржавањем буџета заштрала своју позицију у Савјету министара БиХ и владајућој коалицији.

Предсједник СДА Сулејман Тихић рекао је раније да због неслагања са одлукама осталих странка неће сами иступити из власти, те да је та одлука на осталих пет партија.

У СНСД-у, међутим, наглашавају да од СДП-а очекују да покрене иницијативу за избацивање СДА из власти и евентуалну реконструкцију Савјета министара, у чему ће их подржати.

Лидер СДП-а Златко Лагумџија, на чији потез сви чекају, рекао да ће послије гласања у Парламенту и Дому народа о буџету БиХ бити јасно ко је позиција, а ко опозиција.

Како "Глас Српске" незванично сазнаје, министарска мјеста која сада држе кадрови СДА, уколико дође до реконструкције Савјета министара, прво ће бити понуђена Савезу за бољу будућност (СББ). Управо захваљујући гласовима те странке буџет је у четвртак изгласан у Парламенту.

### БУЏЕТ
пролази и у Дому народа

Лидер СББ-а Фахрудин Радончић рекао је у петак "Гласу Српске" да су, иако нису учествовали у стварању буџета, подржали овај документ, прије свега да би били одржани локални избори, извршен попис становништва, да би се отворила врата ММФ-а, као и због саме БиХ.

- Тај чин нема никакве везе са нашом амбицијом да будемо насљедници евентуално упражњеног мјеста СДА у оквиру шесторке - рекао је Радончић. У случају да СББ одбије понуду, помиње се могућност да министарске позиције буду подијељене међу петорком, а има и оних који помињу да би неке од министарских позиција могле бити понуђене хрватским странкама из "платформе".

Буџет институција БиХ у уторак, 29. маја, наћи ће се и пред делегатима Дома народа Парламента БиХ, гдје би такође требало да буде усвојен, под условом да бар један бошњачки делегат дође на сједницу.

Сасвим је извјесно да три делегата у Дому народа из СДА неће гласати за буџет, али би требало да добије подршку српских, хрватских и два бошњачка делегата Хасана Бећировића и Мехмеда Брадарића.

Шеф Клуба делегата српског народа у Дому народа Парламента БиХ Сташа Кошарац увјерен је да ће БиХ до краја идуће седмице добити буџет и да СДА неће бојкотовати сједницу.

- Не желим да спекулишем о томе да ли ће СДА због чињенице да има три делегата опструисати сједницу недоласком, чиме не би било кворума за њено одржавање - казао је Кошарац.

### Босић

Предсједник СДС-а Младен Босић казао је у петак да ствар у вези са буџетом БиХ још није завршена и да предстоје два читања у Дому народа, као и могућност да СДА блокира усвајање. Он је додао да ће идући евентуални састанак лидера шесторке организовати СДС, али само онда када буде јасно да су странке из ФБиХ постигле договор о спровођењу пресуде у "случају Сејдић-Финци".

Представници РС о остваривању права пријевремено пензионисаних војника

## Заостаци из касе Министарства одбране

**БАЊАЛУКА -** Министарство одбране БиХ треба да исплати пензије које дугује бившим припадницима Оружаних снага БиХ по основу старог закона који им је то право дао, јер Република Српска нема никакво законско упориште да то уради, рекао је "Гласу Српске" министар рада и борачко-инвалидске заштите Републике Српске Петар Ђокић.

- БиХ треба то да ријеши, јер је тај проблем непотребно направљен када је тај закон првобитно усвојен - истакао је Ђокић и нагласио да пензију у РС могу да остваре сви који испуне услове прописане Законом о ПИО РС, па тако и пријевремено пензионисани војници.

### ВОЈНИЦИ
ће у РС ићи у пензију када испуне услове

Директор Фонда ПИО РС Младен Милић рекао је да Фонд нико није обавијестио да се РС планирају пребацити средства која су планирана у буџету БиХ за већ остварена права бивших војника.

- С обзиром на то да војници из реда српске компоненте нису ни добили рјешења за пензионисање, мислим да је најбоље да ту исплату изврши ресорно министарство на нивоу БиХ у форми отпремнине - рекао је Милић и подсјетио да у РС право на пензију остварују осигураници који имају 40 година пензијског стажа или 65 година старости и да остваривање права, по било ком другом основу, новим Законом о ПИО није предвиђен.

Представнички дом Парламента БиХ усвојио је у четвртак Приједлог закона о измјенама и допуни Закона о служби у Оружаним снагама БиХ, којим се пријевремено пензионисаним припадницима Оружаних снага БиХ укида право на пензију и војници пребацују у надлежност ентитетских фондова ПИО.

С. Т.

Пресуда за злочине у Сребреници

## Јевићу и Ђурићу 65 година затвора

Душко Јевић

**САРАЈЕВО - Суд БиХ осудио је у петак Душка Јевића на 35, а Мендељева Ђурића на 30 година** затвора због ратних злочина на подручју Сребренице почињених у јулу 1995. године.

Истом пресудом Горан Марковић и Нећо Иконић ослобођени су оптужбе да су учествовали у овим злочинима, пренијеле су агенције. Јевић и Ђурић су осуђени због, како је наведено у пресуди, помагања у геноциду на подручју Сребренице. Судско вијеће је утврдило да су учествовали у присилном пресељењу бошњачког становништва са подручја Сребренице и убијању око 1.000 мушкараца у земљорадничкој задрузи у Кравици.

Тужилаштво БиХ, према образложењу у првостепеној пресуди, није доказало одговорност и учешће Марковића и Иконића у злочинима у Сребреници. На ову пресуду постоји могућност жалбе.

**Послије депортације из САД**

## Тужилаштво БиХ тражи притвор за Радојковића

**САРАЈЕВО** - Тужилаштво БиХ затражило је у петак одређивање притвора Дејану Радојковићу због сумње да је учествовао у злочинима на подручју Сребренице у јулу 1995. године, јавиле су агенције.

Радојковићев адвокат је изјавио да не постоје никакви докази који његовог клијента повезују са ликвидацијом муслиманских мушкараца у јулу 1995. године.

Радојковић (61), који је живио у Лас Вегасу, у четвртак је депортован у БиХ на захтјев Тужилаштва БиХ. Он је у Сарајево стигао у пратњи америчких агената. Он је био један од командира Специјалне бригаде полиције МУП-а РС.

Суђење за злочине у Травнику

## Одгођено разматрање споразума о признању

**САРАЈЕВО - Суд БиХ одгодио је у петак за 1. јун разматрање споразума о признању кривице** за убиство два српска цивила у мјесту Турбе код Травника који су Шабан и Елвир Ђелилбашић склопили са Тужилаштвом БиХ.

Предсједавајући Судског вијећа Дарко Самарџић одгодио је разматрање након што је опуномоћеник породица убијених Бранко Гудало рекао да се породице нису сагласиле са предложеним споразумом, пренијеле су агенције.

- Породице убијених сматрају да је казна преблага, али знамо да то не утиче на Судско вијеће. Молимо да поново размотрите висину казне и да оштећене упутите на грађанску парницу - рекао је Гудало.

Предложеним споразумом браћа Ђелилбашић, некадашњи припадници Армије РБиХ, пристали су на затворску казну од по пет до шест година.

### Спец...

Односи између некадашњих савезника Израела и Турске спали су на ниске гране, али близу врха Хималаја један Израелац и један Американац турског порријекла успоставили су везу која ће изгледа вјечно трајати, пренијеле су агенције.

Надав Бен Јехуда (24) одустао је од остварења свог животног сна да освоји Монт Еверест да би спасио живот другом планинару који се нашао у невољи надомак врха.

Преостало му је било да пређе још само 300 метара, али се није премишљао када је схватио да је други планинар повријеђен приликом силаска. Да га је игнорисао постао би најмлађи Израелац који се икада попео на Монт Еверест.

# Друштво

## Прилика за унапређење офталмолошке заштите

БАЊАЛУКА - Министар здравља и социјалне заштите РС Ранко Шкрбић рекао је да је Други међународни конгрес офталмолога БиХ, који је у петак почео у Бањалуци, прилика и стимуланс посебно за млађе љекаре да, преузимањем позитивних искустава колега из региона, пацијентима пруже бољу офталмолошку заштиту, пренијеле су агенције. Шкрбић је рекао да ова област медицине сваким даном поставља нове изазове пред љекаре и организацију здравственог система који морају одговорити на најбољи могући начин.

У Београду обиљежен Дан младости

## Прослављен рођендан Јосипа Броза Тита

**БЕОГРАД - Бројни поштоваоци лика и дјела Јосипа Броза Тита из свих република бивше Југославије** окупили су се у петак у Београду, на некадашњи Дан младости, да обиљеже 120. годишњицу његовог рођења, упркос лошем времену и готово сталној киши, преносе агенције.

Испред Куће цвећа, у којој се налази гроб дугогодишњег предсједника и утемељивача социјалистичке Југославије, формирали су се редови људи који су дошли да му одају почаст, али и туриста из САД, Њемачке и других земаља.

Испред бившег Музеја "25. мај" а сада Музеја историје Југославије, организован је дочек штафете младости.

**Удружење новинара Републике Српске**

## Осуда пријетњи адвоката Романића

**БАЊАЛУКА -** Удружење новинара Републике Српске (УНРС) осуђује пријетње и бруталне увреде адвоката Милана Романића упућене одговорном уреднику "Еуро блица" Анђелку Козомари због текстова објављених о његовом клијенту Гојку Кличковићу, пренијеле су агенције.

Удружење новинара Републике Српске подсјећа да новинари у медијима Српске раде професионално свој посао у служби грађана и јавности, а ако су појединци незадовољни начином извјештавања постоје правни механизми како се поступа у таквим случајевима.

УНРС позива и Адвокатску комору РС да упозори адвоката Романића да су вређање и пријетње новинарима и уредницима морално недопустив начин комуникације с медијима.

Српска православна црква о Косову

## Наметање рјешења створило би кризу

**БЕОГРАД - Свети архијерејски сабор Српске православне цркве (СПЦ) је у саопштењу у петак** о седмодневном мајском заседању навео да би у дијалогу о статусу Косова и Метохије наметање рјешења супротних резолуцији УН 1244, Уставу Србије и нормама међународног права једино проузроковало дугорочну, а можда и трајну кризу и нестабилност, односно људску несрећу.

- Сабор је посебно забринут што ни после толико година од егзодуса српског народа са Косова и из Метохије 1999. и мартовског погрома 2004., и поред присуства међународних снага и гаранција великих сила, још нема никаквих услова за повратак и слободан живот прогнаника и избеглица - наводи се у саопштењу.

Сабор је поново позвао монаха Артемија (Радославјевића) да се, заједно са својим сљедбеницима бившим јеромонасима, монасима и монахињама, покаје и врати Цркви с пута раскола. Уколико то не учини, Сабор ће, како је наведено, бити принуђен да предузме додатне канонске мјере.

Ревизорски извјештај о раду Правобранилаштва РС у 2011.

# Пробијени трошкови за плате и путовања

ГЛАВНА СЛУЖБА ЗА РЕВИЗИЈУ ЈАВНОГ СЕКТОРА РЕПУБЛИКЕ СРПСКЕ

78000 Бања Лука, Вука Караџића
Република Српска, БиХ
Тел: +387(0)51/247-408
Факс: +387(0)51/247-497
e-mail: revizija@gsr-rs.org

**Извјештај о ревизији финансијских извјештаја Правобранилаштва Републике Српске за период 01.01. – 31.12.2011. године**

I ИЗВЈЕШТАЈ ГЛАВНОГ РЕВИЗОРА

*Предмет*

Извршили смо ревизију финансијских извјештаја (Преглед прихода, примитака, расхода и издатака; Преглед имовине, обавеза и извора; Извјештај о броју и структури запослених) Правобранилаштва Републике Српске за 2011. годину са стањем на дан 31. децембар 2011. године, те ревизију усклађености пословања за исти период. Ревизијом смо обухватили преглед значајних трансакција, образложења уз финансијске извјештаје и примјену рачуноводствених политика у ревидираном периоду.

*Одговорност руководства за финансијске извјештаје*

Правобранилац је одговаран за припрему и фер презентацију ових финансијских извјештаја, а у складу са прописаним оквиром извјештавања који подразумијева примјену Међународних рачуноводствених стандарда за јавни сектор и Правилника о финансијском извјештавању за корисника прихода буџета републике, општина, градова и фондова. Ова одговорност обухвата: осмишљавање, примјену и одржавање интерних контрола које су релевантне за припрему и фер презентацију финансијских извјештаја који не садрже материјално значајне погрешне исказе, настале услед корупције и превара; одабир и примјену одговарајућих рачуноводствених политика и рачуноводствено процјене које су разумне у датим околностима. Правобранилац је такође одговоран за усклађеност пословања Правобранилаштва Републике Српске, са важећом законском и другом надлежном регулативом.

*Одговорност ревизора*

Наша је одговорност да изразимо мишљење о финансијским извјештајима на основу проведене ревизије. Ревизију смо извршили у складу са Законом о ревизији јавног сектора, ISSAI (INTOSAI и Међународним) стандардима ревизије. Ови стандарди налажу да радимо у складу са етичким захтјевима и да ревизију планирамо и извршимо на начин који омогућава да се, у разумној мјери, увјеримо да финансијски извјештаји не садрже материјално значајне

Ревизори утврдили да је лани за путовања и смјештај потрошено 67.000 марака што је у односу на 2010. годину више за 71 одсто. Правобранилаштво РС лани остало дужно 11.176 марака "Нестро петролу" за гориво

**ПИШЕ: ВЕДРАНА КУЛАГА**
vedranak@glassrpske.com

**БАЊАЛУКА - Правобранилаштво Републике Српске прошле године је пробило трошкове за лична примања запослених, режије, одржавање и путовања.**

Наведено је то у извјештају о ревизији финансијских извјештаја за 2011. годину Правобранилаштва РС којем је Главна служба за ревизију јавног сектора РС дала мишљење са резервом.

Ребалансом буџета Правобранилаштву је одобрено 3,43 милиона марака од чега се на лична примања односи 2,9 милиона, за коришћење робе и услуга 422.000, утрошак енергије, комуналних и комуникационих услуга 152.000, режијски материјал 55.000 и за путовања и смјештај 65.000 марака.

- Правобранилаштво је потрошило 3,46 милиона марака, а најзначајнија прекорачења видљива су на позицијама накнаде трошкова и осталих личних примања запослених за 19.483 марке, режијски материјал за 5.404 и текуће одржавање за 8.232 марке - наводе ревизори и додају да су сва прекорачења покривена пребацивањем новца са других ставки.

У ревизорском извјештају се наводи да су расходи за бруто плате у 2011. били већи за 14 одсто у односу на 2010. годину. Као разлог за раст трошкова наведено је повећање броја запослених и раст стопа пореза и доприноса.

Осим редовних исплата запосленима, Правобранилаштво је за 19 радника који су навршили 20 и 30 година стажа исплатило јубиларне награде у износу од 37.305 марака.

Ревизори су утврдили да је лани за путовања и смјештај потрошено 67.000 марака што је у односу на 2010. годину више за 71 одсто.

Када је у питању потрошња горива ревизори су навели да је Правобранилаштво РС лани остало дужно 11.176 марака "Нестро петролу" чиме је прекршен Закон о буџетском систему РС.

**ЗА ЈУБИЛАРНЕ** награде дато 37.300 марака

Ревизори су Правобранилаштву замјерили и набавку нефинансијске имовине од једног добављача у више одвојених поступака у укупном износу од 24.478 КМ.

- Тиме је прекршен члан Закона о јавним набавкама БиХ, којим се дефинише да није дозвољено дијељење предмета уговора са намјером избјегавања примјене набавних поступака утврђених овим законом - наведено је у ревизорском извјештају.

Правобранилац РС Слободан Радуљ казао је "Гласу Српске" да је проблем што се правобраниоцима намеће много послова, који нису покривени буџетом.

- Тако су и трошкови за гориво лани прекорачени јер већи број мојих помоћника путује аутобусом на судове. Недостаје нам најмање пет возила. Нигдје нисмо предвидјели средства за трошкове експропријације, јер се ради о стварима које се не могу предвидјети, али се за њих задужује Правобранилаштво - рекао је Радуљ.

Слободан Радуљ

### СЕРВИСИРАЊЕ

Ревизори су утврдили и неправилности приликом одржавања возила.

- У фебруару и августу на возилу "фијат брава" урађена су два сервиса која су плаћена 4.942 КМ, а за износ улагања у поправку није повећана вриједност возила. На крају године пописна комисија је констатовала да возило није у возном стању - навели су ревизори и додали да је потребно да се анализирају оправданост и сврхе издатака за поправку.

Састанак Александра Џомбића и Игора Лукшића у Подгорици

# РС и Црна Гора желе авио-везе

**ПОДГОРИЦА -** Добри политички односи Републике Српске и Црне Горе су предуслов и одлична основа за продубљивање економских веза, закључили су у петак у Подгорици премијери РС Александар Џомбић и Црне Горе Игор Лукшић.

Џомбић је истакао да је са Лукшићем разговарао о ревитализацији путног правца Фоча - Шћепан Поље и сарадњи "Бирча" из Зворника и Комбината алуминијума из Подгорице, јавиле су агенције.

- Разговарали смо и о увођењу авио-линија Бањалука - Тиват, и Бањалука - Подгорица и повезивању са иностраним дестинацијама као што је Франкфурт - рекао је Џомбић.

**ЛУКШИЋ:** Политички односи изузетно добри

Оцијенио је да је сарадња РС са Црном Гором добра али да може бити подигнута и на виши ниво.

- Сарадња министарстава функционише добро, остварена је сарадња у здравственом систему, у култури и образовању, између финансијских институција и у другим областима - рекао је Џомбић.

Лукшић је нагласио да су добри политички односи на састанку продубљени разговорима о економским темама.

- Наш интерес је да продубимо економску сарадњу у области саобраћаја, енергетике, туризма и комуникација - рекао је Лукшић.

Џомбић је требало да присуствује Деветом скупу лидера региона југоисточне Европе који је почео у петак увече у Будви.

### Рафтинг

Џомбић је рекао да је са Лукшићем разговарао и о проблемима рафтера у вези са преласком границе.

- Договорили смо се да предложимо споразум и омогућимо сарадњу рафтинг клубова из РС и Црне Горе - казао је Џомбић.

## Завршене припреме за 52. Сабор трубача у Гучи

ГУЧА - Припреме за 52. Сабор трубача у Гучи су завршене, а од ове године новина је начин гласања, изјавио је у петак предсједник Организационог одбора Слободан Јоловић, јавио је Танјуг.

Сабор трубача, јединствено такмичење народних трубачких оркестара и једна од најзначајнијих манифестација народног стваралаштва у Србији, почиње 6. августа.

- Да не би било сумње за постојање намере да се поједини оркестри фаворизују петочлани жири ће гласати електронским путем одмах по завршетку извођења композиције, што практично значи да ће се после завршетка последње знати победник - прецизирао је Јоловић.

Обилне кише у Републици Српској донијеле многе невоље становницима

# Водена бујица носила куће и мостове

Набујала рјечица Крижевица срушила новоизграђену кућу у насељу Жути мост у Сребреници. У Братунцу се излиле четири ријеке, а процјењује се да је око 500 до 600 кућа заплављено. Насеља поплављена и у Власеници и Милићима

ПИШУ: МАРИЈАНА МИЉИЋ
marijanam@glassrpske.com
ДОПИСНИЦИ
krozrs@glassrpske.com

ФОТО: ТАНЈУГ

Вода уништила кућу у Сребреници

**БАЊАЛУКА, БРАТУНАЦ - Због обилних падавина које су протеклих дана захватиле Српску излиле су се ријеке у неколико општина, а водена бујица носила је све пред собом и уништавала куће, путеве, мостове и усјеве.**

У Сребреници и Братунцу у петак је проглашено ванредно стање одбране од елементарних непогода, саопштено је из Републичке управе цивилне заштите.

Рјечица Крижевица у Сребреници излила се из корита и срушила новоизграђену кућу Милорада Андрића у насељу Жути мост. Члан општинског штаба Цивилне заштите Хасудин Мустафић рекао је да је угрожено још неколико кућа у овом насељу и додао да се појавило клизиште на путу од насеља Сасе према манастиру. Страхује се да не дође до попуштања бране јаловишта рудника олова и цинка, јер би то изазвало еколошки инцидент.

Клизишта су се појавила и у селу Видиковац, а угрожена су и домаћинства у насељу Солоћуша.

У Братунцу су се излиле четири ријеке, а процјењује се да је од 500 до 600 кућа заплављено. Због поплаве није било наставе у Основној школи "Вук Караџић".

Начелник Штаба цивилне заштите Нећо Николић рекао је да је стање најкритичније на подручју кроз које протиче ријека Крижевица која је поплавила усјеве и више десетина кућа. Ријека Глоговска дјелимично је поплавила насеље Моштаница, а домаћинства, објекти и земљиште на подручју Коњевића угрожени су због изливања ријеке Јадар.

Нарочито велике штете усјевима причинили су потоци и бујице на подручју насеља Ранђе и Реповца, гдје су уништени скоро сви малињаци.

У општини Милићи из корита су се излиле ријеке Зелени и Студени Јадар, Рајићка, те Церска ријека, које су заплавиле дијелове околних села, због чега је евакуисано осморо људи.

Шеф Цивилне заштите општине Милићи Бранислав Новаковић рекао је да су породице из најугроженији домаћинстава евакуисане и збринуте код комшија и рођака.

- Пред налетом бујице порушено и неколико мостова, због чега је прекинут саобраћај према селима у насељима Церска и Рајићи - рекао је Новаковић.

У селу Драгосевац, у општини Власеница, из корита се излио Драгачевачки поток, па је дио села одсјечен од пута. Шеф Цивилне заштите Бијељине Драго Ристић рекао је да је забиљежен раст нивоа Дрине за метар и по и да очекују да дође до изливања ријеке у Амајлијама, Јањи и Лукавцу.

**ОЛУЈА** уништила усјеве и воћњаке

Град величине ораха у четвртак је у поподневним сатима начинио велику штету ратарима у селу Љељење код Бијељине.

- Град, који је падао свега 15 минута потпуно је оштетио род шљиве, вишње, те око 4.000 струка парадајза - рекао је пољопривредник Милан Радић.

Воћар из Лијевча Миле Божић каже да му невријеме у четвртак и петак оштетило род у воћњацима.

- Не памтим да ми је невријеме, као ове године, уништило род. Послије овога невремена питање је да ли ће имати икаквих приноса - рекао је Божић.

Предсједник Удружења пољопривредних произвођача и сточара РС Владимир Усорац рекао је да обилне падавине уништавају усјеве.

Директор предузећа "Противградна превентива" Јовиша Ковачевић рекао је да је ово предузеће у четвртак испалило 57 ракета на сјеверном дијелу РС.

- "Противградна превентива" ове сезоне располаже са 1.685 ракета, што је око девет ракета по једној противградној станици - рекао је Ковачевић.

### ПРОГНОЗА

Дежурни метеоролог у Републичком хидрометеоролошком савезу РС Драшко Рудан рекао је да се промјенљиво и нестабилно вријеме са честом кишом и пљусковима може очекивати све до уторка, 29. маја, када би требало доћи до постепене стабилизације времена.

Предсједник РС на сједници одбора за обиљежавање 70 година битке на Козари

# Допринос Срба антифашизму не смије се заборавити

**БЕОГРАД** - Предсједник Републике Српске Милорад Додик изјавио је у петак у Београду, поводом 70 година од Битке на Козари, да допринос српског народа антифашистичкој борби никада не смије бити заборављен.

Додик, који је учествовао на конститутивној сједници Организационог одбора за обиљежавање јубилеја, истакао је да су Срби са Козаре, прије 70 година супротставили фашистичкој најезди, и били прва масовна жртва настојања да буду уништени на тим просторима.

- Несумњиво је да је у самом додиру са Козаром и највећи логор геноцида - Јасеновац, који релевантне правне институције никада нису осудиле - рекао је Додик, пренијеле су агенције.

Он је поручио да "допринос наших предака антифашистичкој борби не смије никада да буде заборављен", те нагласио да је због тога прихватио да буде покровитељ и да предсједава Организационим одбором за обиљежавање 70 година од битке на Козари.

- Да Козару донесемо и овдје у Београд зато што овде има много људи који су везани за тај крај. Свечаном академијом показаћемо однос према тој славној прошлости - рекао је Додик.

**СРБИ ПРВА** масовна жртва настојања да буду уништени

На сједници у хотелу "Континентал" изабран је Организациони одбор, који, између осталих, чине преживјели учесници битке на Козари и представници удружења Козарчана.

У оквиру обиљежавања јубилеја у Београду ће бити одржана свечана академија, а расписан је и литерални конкурс за ученике основних и средњих школа за приче, пјесме, есеје и новеле, па ће на свечаној академији бити награђени најбољи радови.

Десетог јуна ове године навршава се 70 година од почетка битке на Козари.

## Вијести

Привредна комора

### Сарадња РС и Словеније

**БАЊАЛУКА** - Око шест одсто укупног обима спољнотрговинске размјене Српске чини размјена са Словенијом, са којом је прошле године остварено 96 одсто покривености увоза извозом, рекао је портпарол Привредне коморе РС Владимир Благојевић, пренијеле су агенције. Привредници из РС и Словеније састали су се у петак у Бањалуци.

Дрвар

### Годишњица слома десанта

**ДРВАР** - На платоу испред Спомен-комплекса "25. мај 1944." у Дрвару је у петак у присуству великог броја грађана обиљежено 68 година од слома фашистичког ваздушног десанта на овај крајишки град, пренијеле су агенције.

Сребренка Голић

### Смањење емисије гасова

**БАЊАЛУКА** - Резултати студије "Разрада фактора емисије карбона из производње електричне енергије за БиХ од 2011. до 2020. године" омогућиће израду основног сценарија за будуће пројекте Механизама чистог развоја, који ће довести до побољшања енергетске ефикасности и смањења емисија гасова са ефектом стаклене баште, оцијенила је министар за просторно уређење, грађевинарство и екологију РС Сребренка Голић која је у петак разговарала са представницима њемачке компаније "Лахмејер интернешнел", пренијеле су агенције.

"Апеирон"

### Мјерење шећера у крви

**БАЊАЛУКА** - Захваљујући акцији професора и студената завршних година Факултета здравствених наука Паневропског универзитета "Апеирон" у четвртак је око 1.000 становника бесплатно измјерило ниво шећера у крви и крвни притисак на Тргу Крајине у Бањалуци, саопштено је из "Апеирона".

М. Ми.

# Панорама

## Годишњица формирања Другог крајишког корпуса

МРКОЊИЋ ГРАД - У Мркоњић Граду у суботу, 26. маја, биће обиљежена двадесета годишњица формирања Другог крајишког корпуса ВРС. Из организационог одбора за обиљежавање јубилеја ове ратне јединице поручују да ће у 12 часова у капели Светог Марка у Православном гробљу у Мркоњић Граду бити служен парастос за погинуле припаднике корпуса и ВРС, а потом положено цвијеће на спомен-обиљежје палим борцима. За 13 часова у хотелу "Крајина" заказано је окупљање званица и подсјећање на ратни пут корпуса.

С. Д.

Удружење дијабетичара Зворник

## Обновили рад

**ЗВОРНИК - Послије вишегодишње паузе Удружење дијабетичара из Зворника, основано у априлу 2001.** године, обновило је рад.

Ендокринолог у Дому здравља Наташа Ивановић рекла је да на подручју регије Зворник има око 1.500 дијабетичара и да је тај број сваким даном све већи.

- Од краја априла до средине маја имали смо седморо новооткривених, од којих најмлађи има 28, а најстарији 44 године. То је болест модерног доба, у порасту је у свијету и код нас, а сматра се да чак 50 одсто становништва има шећерну болест, а да то још не зна - рекла је Ивановићева.

Ранији предсједник Удружења Јован Бошњаковић указао је на то да Удружење има циљ да прво утврди број обољелих.

- Наставићемо борбу за побољшање здравствене заштите, радићемо на едукацији и конкурисању за помоћ код фармацеутских кућа - истакао је Бошњаковић.

С. С.

**Лијечење дјевојчице са Косова**

## Кристина се опоравља послије операције

**Кристина у болници** ФОТО: АРХИВА

Више година ишчекивана трансплантација коштане сржи Кристини Милутиновић из Лепосавића са Косова и Метохије успјешно је обављена у Риму.

- Она и брат Станко, донатор коштане сржи, дан послије операције осјећају се добро. По ријечима љекара, Кристини предстоји тежак период адаптације и привикавања на донирану коштану срж - рекао је предсједник организационог одбора за помоћ Србима са Космета Милорад Арлов.

Путем хуманитарног броја у марту је у Републици Српској прикупљено 16.000 евра за лијечење ове дванаестогодишње дјевојчице. Кристинин отац Зоран захвалио је свим хуманим људима који су помогли да његова кћерка отпутује на лијечење.

Д. С.

Манифестација у општини Угљевик

## Фестивал окупио 200 хармоникаша

**Владимир Мурза** ФОТО: Р. ЈЕЛИЋ

**УГЉЕВИК - Четврти међународни фестивал "Дани хармонике 2012" у Угљевику окупио је** више од 200 такмичара, извођача и педагога из 11 европских земаља.

Ова седмодневна манифестација почела је у четвртак увече, а осим музичара из БиХ, ту су и такмичари из Србије, Црне Горе, Хрватске, Македоније, Словеније, Мађарске, Аустрије, Русије, Украјине и Бугарске.

- Сваки пут публици и професорима наметну се нови млади таленти, а квалитет је све бољи - истакао је Владимир Мурза, професор познат по освојеним многобројним наградама. Директор Основне музичке школе "Корнелије Станковић" Славиша Перић изјавио је да угљевички фестивал "Дани хармонике" иде полагано "стазама Пуле".

Начелник Угљевика Василије Перић истакао је да му је драго што ће ова подмајевичка општина идућих дана бити регионални центар културних збивања.

Р. Ј.

Кућа Богосаваца туристички потенцијал

ФОТО: Д. ЈОВИЧИЋ

Стара кућа на излетишту Љесков конак у Каоцима пропада

# Чувар времена пада у заборав

Зуб времена полако почиње да нагриза некадашњи дом Богосаваца, због чега њихови потомци покушавају на све могуће начине да га сачувају од пропадања

**ПИШЕ: ДЕЈАН ЈОВИЧИЋ**
krozrs@glassrpske.com

**СРБАЦ - Најпознатије обиљежје чувеног излетишта Љесков конак у Каоцима код Српца, стара породична кућа изграђена прије тачно 90 година, је пред пропадањем.**

У кући се чувају предмети који су коришћени у 19. вијеку, фотографије и новински записи из времена Првог и Другог свјетског рата, због чега представља и својеврстан музеј.

- Највише пажње туриста привлачи стара кућа наших предака у којој се могу видјети стари прибор и алати које су користили наши очеви и дједови у обављању свакодневних послова, а који се готово нигдје више не могу пронаћи - каже Милутин Богосавац, на чијем се имању налази кућа.

**У КУЋИ** чувају предмете из 19. вијека

Ипак, зуб времена полако почиње да нагриза некадашњи дом Богосаваца, због чега њихови потомци покушавају на све могуће начине да га сачувају од пропадања.

- Немамо довољно новца за санацију, па смо се обратили надлежнима у локалној управи и ресорним министарствима како би нам помогли јер се, ипак, ради о излетишту које може имати и регионални значај. Али, помоћ је изостала, кажу због економске кризе - прича Милутинов син Марко и додаје да је очекивао веће разумијевање, јер су локална управа и Туристичка организација помагали организацију "Хајдучких сусрета" који окупе више од стотину спортиста.

- Криза је утицала на то да више немамо финансијску подршку ни за ову манифестацију, тако да је све остало у нашим рукама. Имамо намјеру да, у сарадњи са локалним мјештанима, адаптирамо напуштене куће у близини и тако припремимо коначиште за 50 туриста, чиме би наше село оживјело, а тиме и српска општина - каже Милутин.

### ХАРАМБАША СТАНКО

- За потребе хајдучких игара израдио сам дрвену статуу харамбаше Станка Богосавца, који је учествовао у буни против Турака 1875. године. Висока је 120 центиметара и тешка чак 120 килограма. Ових дана за излетиште сам израдио дрвени пупољак који симболизује почетак живота код биљака, али у овом случају и код људи. Он најављује почетак хајдучких окупљања - каже Душан.

Славље свршених средњошколаца на теслићким улицама

# Матуранти дефиловали на киши

**ТЕСЛИЋ** - Матуранте средњих школа у Теслићу киша у петак није омела да традиционално прошетају улицама града.

Ове школске године матурирао је 421 ученик распоређен у 19 одјељења.

Дефилеу матураната центром града претходила је кратка церемонија у амфитеатру средњошколског центра.

**СРЕДЊУ ШКОЛУ** завршио 421 ученик

Према ријечима директора Средње мјешовите школе "Никола Тесла" Весе Ђукановића, ове године матурирао је 221 ученик школе, односно десет одјељења, машинске, дрвне, електро и саобраћајне струке.

- Желим вам остварење свих жеља и да будете овако весели као што сте и данас - поручио је матурантима Ђукановић.

Директор Средње школе "Јован Дучић" Саво Малић појаснио је да је матурирало 200 ученика и то три разреда гимназијалаца, економски техничари, трговински техничари, конобари, кувари и трговци. Малић је ученицима пожелио срећу у будућем животу, али и поручио да не забораве да ће се кроз живот борити сами и да им "нико ништа неће дати".

Свечаности у амфитеатру средњошколског центра присуствовао је и начелник општине Теслић Саво Касаповић.

В. Т.

Теслићки матуранти

ФОТО: В. ТОПИЋ

### Нови путеви

Саво Касаповић је рекао да су матуранти завршили једну животну епоху и да ће се пред њима отворити разни животни путеви, од наставка школовања у другом граду до запослења.

## Промоција књиге "Косово и Метохија - српски зид плача"

СРБАЦ - Доктор правних и филозофских наука Остоја Ђукић промовисао је у Српцу своју најновију књигу под називом "Косово и Метохија - српски зид плача".
О аутору и књизи говорили су универзитетски професори из Бањалуке Душко Вејновић и Миодраг Ромић, који су истакли да се ради о капиталном дјелу које је писано шест година, поносу православља који ће надахнути бројне генерације да се одговорно понашају према нацији и држави и да историју српског народа никада не забораве.

Д. Ј.

Многим здравственим установама у РС због губитака у пословању пријети колапс

# Дом здравља у Оштрој Луци пред затварањем

Доктори издавали више љекарских рецепата него што то дозвољава Фонд здравственог осигурања, па је и то знатно утицало да упадну у финансијску дубиозу

ПИШУ: ПЕРО ШПАДИЋ И СЛОБОДАН ДАКИЋ
krozrs@glassrpske.com

ФОТО: АРХИВА

Пацијенти не смију да испаштају

**ОШТРА ЛУКА - Тешко финансијско стање у Дому здравља "Свети Сава" у Оштрој Луци довело је ову здравствену установу готово до самог краха.**

Због тога је у петак сазвана и посебна тематска сједница општинског парламента. Прошле године овај Дом здравља пословао је са минусом од 62.000 марака, а негативан тренд је, нажалост, настављен и ове године. Директор Дома здравља доктор Лука Мацура каже да је један о највећих проблема ове здравствене установе то што је територија општине разуђена.

- Опслужујемо 4.500 осигураника и око 1.200 њих који нису осигурани, распоређених у пет теренских амбуланти. Општину чини велики број старих лица. До појединих села доктори и сестре превађују и по 50 километара само у једном правцу, тако да је исплативост нашег теренског рада под знаком питања - каже Мацура, додајући да без обзира на то љекари овог Дома здравља морају помоћи пацијентима јер им то налаже етика.

Често су, наводи Мацура, потребе пацијената веће од могућности особља. Тако им се догодило да су имали случај једног љекара који је издавао више љекарских рецепата него што то дозвољава Фонд здравственог осигурања, па је и то знатно утицало да упадну у финансијску дубиозу.

### Упозорење

Љекари упозоравају да, ако би дошло до притиска на њихов рад за издавање лијекова, амбуланте ће се ускоро претворити у рачуноводствене бироe, гдје ће умјесто апарата за мјерење притиска већи дио радног времена у руци држати дигитрон.

### У СРЕБРЕНИЦИ
вишак запослених

- Тог љекара смо суспендовали, али захваљујући петицији подршке његових пацијената враћен је на посао. Дословно, под оваквим условима, односно ограничењима, готово да је немогуће радити и позитивно пословати - каже Мацура, додајући да се мора пронаћи заједнички договор са Фондом, који сваке године смањује средства за рад овој здравственој установи. У општинској администрацији ове западнокрајишке општине поручују да неће дозволити гашење Дома здравља.

- Излаз морамо наћи и то кроз разговоре и договоре са ресорним министарством. Општински буџет од милион и 138 хиљада марака није довољан да бисмо могли интервенисати и помоћи запосленима у Дому здравља, али нешто се мора предузети у оквиру Фонда и Министарства - рекла је начелник општине Дрена Курица.

Слична је ситуација у још неколико домова здравља у РС, којима због губитака у пословању пријети колапс. У мркоњићком Дому здравља "Др Јован Рашковић" у прва три мјесеца ове године љекари породичне медицине пробили су лимит за 70.000 марака за издавање рецепата за лијекове и фармацеутску обраду рецепата. Директор Дома др Радивоје Ерак каже да за сада нису санкционисани љекари, али да је ова здравствена установа у тешкој ситуацији.

- Преговарамо са Фондом да нам повећа износ, иначе ћемо се наћи у тешким финансијским проблемима. Мораћемо да смањујемо плате, што може довести до већих посљедица. Фонд нам је ове године за лијекове предвидио 714 хиљада марака, што је чак за 20 одсто мање него прошле године, када смо због смањења средстава од Фонда исказали губитак у пословању - рекао је Ерак.

О губицима Дома здравља у Сребреници недавно су расправљали и одборници, који су истакли да је од 55 запослених у овој здравственој установи њих 15 вишак. Истакнуто је да Дом здравља има губитак од око 360.000 КМ на крају прошле године и да има текућа дуговања од око 700.000 КМ.

Од предузећа и установа чији је оснивач општина Зворник прошле године најлошије је пословао Дом здравља, који је забиљежио минус од 871.500 КМ.

Челници СДП-а о кандидатури Ћамила Дураковића за начелника општине

# Владавина СДА уништила Сребреницу

**БРАТУНАЦ** - Ћамил Дураковић је до прије неколико дана био кандидат СДА за начелника општине Сребреница и он, с обзиром на то да се сада појављује као нестранчки и независни кандидат, треба да понуди свој програм те објасни грађанима Сребренице мотиве како, одједном, од странчког постаје независни кандидат.

Рекао је то потпредсједник СДП-а БиХ Мирсад Ђапо одговарајући у петак на конференцији за новинаре у Братунцу на питање "Гласа Српске" да ли ће СДП подржати Дураковића као независног кандидата. Истакао је да је рано говорити о томе и поновио да Дураковић треба да објасни своје политичке потезе и мотиве.

### СУЉКАНОВИЋ:
СДА имала апсолутну контролу

Ђапо је оцијенио да власт у Сребреници треба да буде другачија од досадашње и осврћући се на посљедњих 12 година оцијенио да су у Сребреници "евидентни промашаји".

- Средства која су уложена у обнову и повратак несразмјерна су у односу на оно што је урађено - рекао је Ђапо, закључивши да у Сребреници не могу више на власти бити они који своје програме нуде на предизборним скуповима изван ове општине.

Сличног је мишљења и његов странчки колега и потпредсједник Републике Српске Енес Суљановић који је истакао да је СДА имала "апсолутну контролу у Сребреници".

- СДА је довела до тога да имамо од 13.000 до 15.000 људи који живе у ФБиХ и који су тамо ријешили сва своја питања, а сада немамо људе који живе у Сребреници - рекао је Суљановић и оцијенио да у Сребреници треба да буде изабран кандидат који живи у тој општини и који ће рјешавати проблеме свих њених становника.

Потпредсједник Главног одбора СДП-а Хакија Мехићић упознао је новинаре да су комплетна руководства и већина чланова Странке за БиХ из Братунца и Милића прешли у партију лидера Златка Лагумџије.

К. Ћ.

### САВЕЗ ЗА БОЉУ БиХ

Општински одбор зворничког Савеза за бољу БиХ у петак је проширио редове бившим члановима Странке демократске акције, на челу са бившим предсједником ОО СДА Менсуром Селимовићем и комплетним Извршним одбором ове странке.
- Нови чланови СЗБиХ су истакли да очекују учешће у пројектима промјена у Зворнику - наведено је у саопштењу ове странке.

## Вијести

Фоча
### Годишњица злочина у Јошаници

**ФОЧА** - У јошаничком селу Хоћићи, општина Фоча, у недјељу ће бити служен помен-парастос за 56 српских цивила и војника које су муслиманске снаге убиле на Никољдан 1992. године. На Никољдан, 19. децембра 1992. године, јаке муслиманске снаге из правца Горажде, којима је командовао официр Армије БиХ Заим Имамовић, напале су у зору сва села и засеоке Јошанице. У злочину, на кућним праговима, масакрирано је 37 цивила. Убијено је и троје дјеце - брат и сестра Дражен и Драгана Вишњић, те двогодишња Данка Тановић.

Србац
### Подршка за привреднике

**СРБАЦ** - Начелник општине Србац Живко Микулић упутио је у петак јавни позив за остваривање права на новчане подстицаје за запошљавање у оквиру програма развоја малих и средњих предузећа. За те намјене буџетом општине предвиђено је 50 хиљада марака, а усмјериће се за субвенционисање програма за увођење стандарда квалитета, савремених технологија и опреме, додатно образовање, преквалификације, доквалификације и стручно усавршавање радника.

Д. Ј.

Козарска Дубица
### Поклони ученицима

**КОЗАРСКА ДУБИЦА** - Општина Козарска Дубица обезбиједила је поклоне за најбоље ученике генерације средње школе и завршних деветих разреда основних школа, за шта је из буџета издвојено 5.500 марака - саопштено је јуче из општине Козарска Дубица. Вуковцима Мјешовите средње школе "Никола Тесла" Јелени Кравић, Ивани Мирковић и Ивани Мирић на прослави лаптоп рачунаре уручиће начелник општине Козарска Дубица Нино Јауз, а два одлична ученика ове генерације добиће дигиталне фотоапарате.

Хуманитарна акција у Шамцу

## Фонд солидарности обрадовао матуранте

Новац добило 16 матураната ФОТО: А. ВАСОВИЋ МИЛКИЋ

**ШАМАЦ - Представници шамачког Фонда солидарности, у петак су додијелили новчану помоћ** за 16 матураната средње школе и пет основне школе.

У питању су дјеца погинулих бораца и РВИ чије породице су чланови Фонда који је за њих овај пут обезбиједио 1.850 марака. Предсједник УО Фонда солидарности Лазар Благојевић је истакао да је матурантима средње школе уручено по 100, а основцима по 50 марака.

- Наша намјера је да помогнемо ђацима да се припреме за матуру и да осјете да бринемо о њима - рекао је Благојевић.

Давид Ђурђевић, дијете РВИ каже да срећан што Фонд солидарности постоји и што приликом обиљежавања значајних датума, као што је и прослава матуре, може рачунати на њихову помоћ. Представници Фонда уручили су јуче и новчану помоћ за четири болесна члана Фонда. За њих је издвојено 650 марака.

А. В. М.

**Обнова у општини Дервента**

## За уређење центра 1,2 милиона марака

**ДЕРВЕНТА -** У оквиру пројекта "Реконструкција центра града" вриједног 1,2 милиона КМ, у Дервенти је у току уређење улице Цара Душана, од зграде поште до раскрснице која повезује улице Цара Душана, Триве Вујића и Српску варош, јавиле су агенције.

Начелник општине Дервента Милорад Симић рекао је да ће ова улица бити потпуно реконструисана.

- Биће замијењена водоводна и канализациона мрежа, као и телефонски и електрокаблови - прецизирао је Симић.

Умјесто асфалта, улица ће бити поплочана, биће уређена пјешачка стаза и замијењена улична расвјета.

Симић наводи да ће, по завршетку улице Цара Душана, бити настављено уређење осталих улица које се укрштају са главном улицом у центру града.

У оквиру пројекта "Реконструкција центра града", до сада су уређени Трг ослобођења и Трг православља.

Дан школе у Котор Варошу

## Награђен труд марљивих ђака

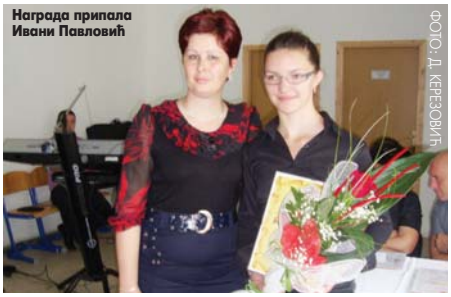

Награда припала Ивани Павловић ФОТО: Д. КЕРЕЗОВИЋ

**КОТОР ВАРОШ - Основне школе "Петар Петровић Његош" Масловаре и "Петар Кочић"** Шипраге код Котор Вароша обиљежиле су низом манифестација Дан школе.

Поводом Дана школе одржана су спортска такмичења, школске приредбе и свечане сједнице колектива на којима су ученицима, наставницима и заслуженим појединцима за сарадњу додијељена признања. На свечаности у Масловарама је директор школе Сњежана Жупљанин ученици генерације Ивани Павловић уручила награду.

Ивана је награду такође добила награду од представнице "Камелија-осигурања" Славице Рајак. Компанија "Фагус" Котор Варош је преузела обавезу да у идућој школској години овој вриједној ученици додијели стипендију за наставак школовања у средњој школи.

Д. К.

Љубав спојила дјевојку из САД и Требињца

# Американка постала "ђевојка"

Бака и деда су ми стално говорили да сам "ђевојка". Кад сам дошла у Требиње и ја сам тако говорила па су ми се многи смијали. Научила сам да се каже дјевојка, али никако не могу да научим падеже, каже Мими

ПИШЕ: РАТОМИР МИЈАНОВИЋ
krozrs@glassrpske.com

**ТРЕБИЊЕ - Американка Мими Тица однедавно је становник Требиња, а у земљу свог оца се вратила због Херцеговца Владе Митровића. Овај млади пар ће своју љубав, којој ни прекоокеанска даљина није могла ништа, ускоро крунисати пред олтаром.**

Владо Митровић и Мими Тица ускоро стају на "луди камен" ФОТО: Р. МИЈАНОВИЋ

Мими је рођена у мјесту Лајв Оак код Сакрамента у Калифорнији, а први пут је у Херцеговину дошла кад је имала четири године.

- Кад сам имала 17 година била сам на екскурзији у Европи, а отац ме замолио да свратим и у Требиње. Било ми је тешко, стално сам звала родитеље и хтјела сам да се вратим кући. А онда се догодило нешто што ми је промијенило живот. Само три дана пред повратак, док сам шетала градом упознала сам Влада и љубав је одмах планула. Позвала сам родитеље и рекла да се нећу враћати - каже Мими.

Ипак вратила се кући, али је одржавала контакте, телефоном, скајпом и поново се враћала у град на обалама Требишњице. Каже да јој није било тешко прилагодити се на љубав на даљину и са Херцеговцем.

**УПОЗНАЛИ СЕ** кад је Мими била на екскурзији

- Гледала сам тату и научила како се понашају и који су обичаји мушкараца овог поднебља. Једном ме је мама, која је Мексиканка, питала да ли сам сигурна да хоћу да се удам у Херцеговину. Рекла сам јој да сам многе ствари научила од тате и његове родбине у Америци - каже кроз смијешак Мими и додаје да ће послије вјенчања са Владом, које су планирали у јулу, послије чега ће се скућити у Требињу. Каже да ће свадба бити традиционална херцеговачка, и да се посебно радује што ће доћи и њене пријатељице из Америке.

- У Америку ћемо се вратити само ако Владо буде хтио, али за сада није заинтересован. Требиње ми се веома свиђа и веће је од градића у коме сам живјела - рекла је Мими.

У Америци је доста времена проводила са дедом и баком, па је научила српски, а уз маму и шпански језик.

- Бака и деда су ми стално говорили да сам "ђевојка". Кад сам дошла у Требиње и ја сам тако говорила па су ми се многи смијали. Научила сам да се каже дјевојка, али никако не могу да научим падеже - каже Мими која говори енглески, шпански и српски, заједно са својим Владом универзални језик љубави.

### МЕКСИЧКА КУХИЊА

Мими каже да јој се допада традиционална српска кухиња, а највише воли сарму. Њени родитељи су власници мексичког ресторана, па јој помало недостају и њихови специјалитети.

- Посебно ми недостају мексички зачини. Када моји родитељи буду долазили на свадбу надам се да ће ми донијети и мало мексичке хране - каже Мими.

Ратко Дарда из Приједора показаће своје знање у Аргентини

# Математика га одвела у свијет

**ПРИЈЕДОР -** Матурант Гимназије "Свети Сава" из Приједора Ратко Дарда пласирао се на Свјетску математичку олимпијаду која ће бити одржана у јулу у Аргентини.

Ратко Дарда ФОТО: С. ТАСИЋ

Он је заједно са учеником из Сарајева освојио златну медаљу на Математичкој БиХ олимпијади која је одржана у Сарајеву 19. и 20. маја. Директор Гимназије "Свети Сава" Фатима Карарић је истакла да се ова школа поноси чињеницом да је Ратко Дарда био њен ученик, будући да је матурант и да је ових дана завршио средњошколско образовање.

- Сигурни смо да је Ратко понос општине Приједор и цијеле Српске. Иако ће брзо отићи из Приједора због студија математике, остаје да сви заједно у РС пронађемо најбоље могућности да се обезбиједе услови за интелектуално-стручни развој и, истовремено, његово задржавање као посебно надареног младог човјека - рекла је Карарићева.

Она је додала да посебно задивљује чињеница да је све своје резултате остварио самосталним припремама и упорношћу.

Дарда је прошле године освојио треће мјесто на Свјетској математичкој олимпијади која је одржана у Холандији.

**ОДЛУЧИО** да студира математику

С. Та.

РТРС www.rtrs.tv

Глас Српске

# "Најкутак Републике Српске" конкурс

"Глас Српске" и Радио-телевизија Републике Српске настављају традицију избора најљепшег кутка Републике Српске! Животно окружење много говори о нама самима! Ако сматрате да ваш животни и радни простор завређује да се нађе у конкуренцији, пријавите се на конкурс који ће бити отворен од 25. маја до 8. јуна ове године!

Као и претходних година, бираћемо најуређеније приватне и јавне површине у Српској. Послије затварања конкурса, стручни жири изабраће десет приватних и десет јавних површина, које ће се борити за ласкаву титулу "најкутка Републике Српске", али и остале вриједне награде! Изабраћемо и "најкутак Српске" по мишљењу наших гледалаца и читалаца, који ће за своје кандидате моћи да гласају SMS порукама и купонима.

Представљање кандидата у програму Радио-телевизије Републике Српске и "Гласу Српске" почеће 11. јуна и трајаће до 25. јуна.

Пријаве на конкурс могу се слати на e-mail: najkutak@rtrs.tv и najkutak@glassrpske.com или поштом на адресе: Радио-телевизија Републике Српске, Бански двор, Бањалука и "Глас Српске", Скендера Куленовића 93, Бањалука, са назнаком за "Најкутак РС".

Уз пријаве, у којима треба да буду наведени име и презиме кандидата, адреса и број телефона, морају бити достављени и кратак опис и најмање двије фотографије локације коју кандидујете.

## Пријавите се и покажите свима најљепши кутак Републике Српске!

Адреса: .....

Име и презиме: .....

Телефон: .....

# Бизнис

## "Шел" можда са "Гаспромом" на гасном пољу "Штокман"

МОСКВА - Англо-холандска нафтна компанија "Ројал Дач Шел" можда ће се придружити иницијативи руског "Гаспрома" за вађење гаса из арктичког приобаља Русије, чиме је поново покренута прича о великом пројекту који се годинама одгађа због преговора о финансирању, преносе агенције.

Смјештено у леденим водама Баренцовог мора, гасно поље "Штокман" једно је од највећих на свијету, са резервама од готово четири билиона кубних метара, што је довољно да подмири глобалну тражњу на годину.

## Берза БЛ

### СЛУЖБЕНО БЕРЗАНСКО ТРЖИШТЕ

| Назив емитента | Просјечна цијена | Промјена | Промет |
|---|---|---|---|
| Телеком Српске а.д. Бањалука | 1,43 | 0,70 | 67.710,50 |
| Република Српска - измирење ратне штете 1 | 50,73 | 2,90 | 42.182,37 |
| Република Српска - стара девизна штедња 3 | 90,78 | -0,53 | 16.319,03 |
| Република Српска - измирење ратне штете 5 | 42,99 | -2,72 | 10.387,93 |
| Нова банка а.д. Бањалука | 0,82 | 3,00 | 7.416,00 |
| Електрокрајина а.д. Бањалука | 0,30 | 0,00 | 3.159,43 |
| Хидроелектране на Требишњици а.д. Требиње | 0,47 | -0,84 | 1.410,00 |
| Република Српска - стара девизна штедња 1 | 97,00 | 2,09 | 668,33 |
| Бањалучка пивара а.д. Бањалука | 0,55 | 10,22 | 550,00 |
| Република Српска - измирење ратне штете 3 | 47,01 | -0,42 | 470,10 |
| Република Српска - измирење ратне штете 4 | 42,68 | -3,00 | 426,80 |

### ФОНДОВИ

| Назив емитента | Просјечна цијена | Промјена | Промет |
|---|---|---|---|
| ЗИФ Актива инвест фонд а.д. Бањалука | 3,96 | 0,00 | 0,00 |
| ЗИФ Балкан инвестмент фонд а.д. Бањалука | 2,98 | 0,00 | 0,00 |
| ЗИФ БЛБ - профит а.д. Бањалука | 3,05 | 10,91 | 3.910,10 |
| ЗИФ Борс инвест фонд а.д. Бањалука | 4,92 | 0,00 | 0,00 |
| ЗИФ Еуроинвестмент фонд а.д. Бањалука | 9,90 | 0,00 | 0,00 |
| ЗИФ Инвест нова фонд а.д. Бијељина | 0,04 | 0,00 | 0,00 |
| ЗИФ Јахорина Коин а.д. Пале | 3,50 | 0,00 | 322,00 |
| ЗИФ Кристал инвест фонд а.д. Бањалука | 5,81 | 0,17 | 627,48 |
| ЗИФ Полара инвест фонд а.д. Бањалука | 4,86 | -2,21 | 97.201,00 |
| ЗИФ Привредник инвест а.д. Бањалука | 1,22 | 0,00 | 0,00 |
| ЗИФ Униоинвест а.д. Бијељина | 0,97 | 0,00 | 0,00 |
| ЗИФ ВБ фонд а.д. Бањалука | 3,93 | 0,00 | 546,27 |
| ЗИФ ВИБ фонд а.д. Бањалука | 4,00 | 0,00 | 0,00 |
| ЗИФ Zepter фонд а.д. Бањалука | 5,60 | -0,71 | 1.389,60 |

## Берза Сарајево

### КОТАЦИЈА ФОНДОВА

| Дионичко друштво | Средњи курс | Промет дионица | Вриједност |
|---|---|---|---|
| ЗИФ БИГ Инвестициона група д.д. Сарајево | 3.82 | 0.06 | 4,602.28 |
| ЗИФ Фортуна фонд д.д. Бихаћ | 3.65 | -2.93 | 36,500.00 |
| ЗИФ Проф Плус д.д. Сарајево | 3.48 | 0.00 | 396.72 |

### ПРИМАРНО СЛОБОДНО ТРЖИШТЕ

| Дионичко друштво | Средњи курс | Промет дионица | Вриједност |
|---|---|---|---|
| БХ Телеком д.д. Сарајево | 17.57 | -2.46 | 30,426.00 |
| Фабрика духана Сарајево д.д. Сарајево | 45.57 | -0.93 | 148,789.24 |
| ЈП Електропривреда ХЗХБ Мостар | 38.00 | 0.00 | 3,800.00 |
| Шипад комерц д.д. Сарајево | 1.51 | -1.95 | 616.08 |

**ДОБИТНИК**
Агрохерцеговина а.д. Невесиње

| Цијена (КМ) | Промјена |
|---|---|
| 0,081 | 102,50% |

**ГУБИТНИК**
ЗИФ Полара инвест фонд а.д. Бањалука

| Цијена (КМ) | Промјена |
|---|---|
| 4,86 | -2,21% |

## Свијет берза

### FTSE 100 INDEX MEMBERS

| Назив компаније | Цијена | Промјена |
|---|---|---|
| Lloyds Banking Group PLC | 26.18 | -2.73% |
| Royal Bank of Scotland Group PLC | 21.13 | -1.45% |
| Vodafone Group PLC | 170.75 | -0.55% |
| Barclays PLC | 182 | -1.78% |
| BP PLC | 405.05 | -0.48% |

### DOW JONES INDUS. AVG MEMBERS

| Назив компаније | Цијена | Промјена |
|---|---|---|
| General Electric Co | 19.25 | 0.00% |
| Hewlett-Packard Co | 21.77 | 0.00% |
| JPMorgan Chase & Co | 33.97 | 0.00% |
| AT&T Inc | 33.64 | 0.00% |
| Exxon Mobil Corp | 82.61 | 0.00% |

ФОТО: АРХИВА

Слабљење динара цијена коју грађани плаћају

Економисти позивају на брзо формирање владе Србије

# Динар на низбрдици

Људи бјеже у евро јер имају утисак неизвјесности, каже Бајец. Што пре имамо владу и што пре се спроводе реформске мере, то ће те мере бити, условно речено, мање горка пилула за нас као грађане, наводи Шошкић

**БЕОГРАД - Динар је наставио да пада, па је тако у петак евро вриједио 115,75 динара. Народна банка Србије је од почетка године продала укупно 998,5 милиона евра на међубанкарском девизном тржишту да би стабилизовала курс, али домаћа валута слаби.**

Економисти позивају на брзо формирање владе.

Евро купују сви: банке, компаније, грађани, и то износе који се мјере стотинама хиљада дневно. Таква потражња неминовно доводи до јачања европске валуте, а резултат је очигледан - неке банке за евро траже и 118 динара.

Бранислав Брујић из Удружења мјењача каже да се у току дана дешавају велика помјерања када је ријеч о курсу.

Банка, како наводи, крене са једним курсом, рецимо 115,3 динара за евро, а крајем дана курс буде 115,8 динара.

Скок евра показује да је минут до дванаест кад је ријеч о формирању владе, преноси РТС.

Савјетник премијера Србије Јуриј Бајец каже да људи бјеже у евро јер имају утисак неизвјесности, па је притисак на евро много јачи него што би иначе био.

- Оног тренутка кад се формира влада, кад се успостави договор са ММФ-ом, кад се виде оквири јавне потрошње у држави, вјерујем да ће се ствари смирити - сматра Бајец.

**НБС ПОТРОШИЛА**
998,5 милиона евра да стабилизује курс

И Народна банка, која је из девизних резерви од почетка седмице потрошила 140 милиона евра, али тиме није зауставила раст евра, позива на брзо формирање владе, јер су за стабилизацију девизног тржишта потребне и њене мјере.

- Што пре имамо владу и што пре се спроводе реформске мере, то ће те мере бити, условно речено, мање горка пилула за нас као грађане - наводи гувернер Дејан Шошкић.

Цијена коју грађани сада плаћају свакако је слабљење динара. Поједини економисти сматрају да би ММФ био тај који би помогао домаћој валути.

Професор Факултета за финансије, економију и администрацију Михајло Црнобрња сматра да би аранжман са ММФ-ом сигурно ојачао динар, односно смањио његово даље клизање, јер би се добила психолошка подршка која је веома важна и код потрошача и код инвеститора.

Динар је ове године био најјачи 11. јануара, када је евро коштао 103,6922 динара.

### СВЈЕТСКА ТРЖИШТА

Док у Србији расте, у Европској унији евро слаби. У четвртак је пао на најнижи ниво према долару у посљедње двије године, јер криза у Грчкој не јењава и тиме се доводи у питање опоравак цијеле еврозоне. Вриједност евра је у петак ипак порасла за 0,3 одсто, на 1,2575 долара.

Предсједник Ватиканске банке морао да одступи

# Оставка због одавања тајни

**ВАТИКАН** - Предсједник Ватиканске банке Еторе Готи Тедески био је приморан да поднесе оставку јер му је Надзорни одбор изгласао неповјерење.

Он је фактички смијењен зато што је био извор "цурења" повјерљивих докумената, а и зато што се није превише мијешао у свој посао онда кад је папска држава доказивала да су јој финансије транспарентне, пренијеле су агенције.

Како је саопштено из Ватикана, до гласања је дошло зато што Тедески није извршавао "примарне функције из својих дужности", а он сам је рекао папским истражитељима да је врло мало обраћао пажње на послове Ватиканске банке, и да се у њој појављивао само два пута седмично.

**ТЕДЕСКИ**
под истрагом због прања новца

Ватикан је већ ставио до знања да трага за новим предсједником банке. Извори блиски истрази кажу да је Тедески, бивши челник шпанске банке Сантандер, из личног и политичког користољубља омогућавао да повјерљива документа из Ватиканске банке "процуре" ван ње.

Ватикан је покренуо кривичну истрагу како би открио ко протура информације, а у ту сврху је оформио комисију кардинала која треба да расвијетли све чињенице.

Тедески је одбио да коментарише своју смјену, кратко одговоривши новинарима да "радије ништа не би рекао, јер би у супротном изговорио страшне ствари".

Тедески је 2009. године именован за предсједника Ватиканске банке, чији је пуни назив Институт за вјерске дјелатности (IOR) и од самог почетка је изазивао опречне оцјене.

Италијанско правосуђе истражује његову умијешаност у прање новца, али се вјерује да то није утицало на ову одлуку Свете столице, будући да Ватикан сматра како је та истрага мотивисана спољним политичким интересима.

## Акције "Фејсбука" живнуле

ВАШИНГТОН - Акције "Фејсбука" су забиљежиле раст од три одсто, на 33 долара, чиме је заустављен пад вриједности, која је нагло клизала наниже са почетних 38 долара, пренијеле су агенције.
Незадовољни инвеститори подигли су тужбу против власника "Фејсбука" Марка Закерберга и неколико инвестиционих финансијских кућа предвођених банком "Морган Стенли".
Амерички медији коментаришу да "Морган Стенли" не би требало да има превелике посљедице, а не очекују се ни озбиљне посљедице по технолошку берзу "Насдак".

Истраживање агенције "Глобал маркет солушнс"

# Трговци у БиХ и даље међу најгорим

Најбоље резултате БиХ забиљежила у услужним дјелатностима и ауто-салонима, док су супермаркети најлошији. Туризам и угоститељство смјестили су се на друго мјесто, а иза њих су банке

ПИШЕ: МАРИНА ЧИГОЈА
marinacigoja@glassrpske.com

БиХ годинама била најлошија у окружењу ФОТО: АРХИВА

**БАЊАЛУКА - БиХ је послије неколико година направила мали напредак у квалитету услуга, па се са посљедње позиције у региону, коју је досад чврсто држала, попела на претпосљедње мјесто.**

Наведено је ово у најновијем истраживању које је урадила агенција "Глобал маркет солушнс".

Према овом истраживању, најбоље продавце има Хрватска, која је преузела прво мјесто од Словеније, док је најлошија Црна Гора.

Бољи квалитет услуге у 2012. у односу на 2011. годину уочен је у БиХ, Србији и Хрватској, а пад се осјетио у Црној Гори, Македонији и Словенији.

Најбоље резултате, према овом истраживању, БиХ је забиљежила у услужним дјелатностима и ауто-салонима, док су супермаркети најлошији.

Туризам и угоститељство смјестили су се на друго мјесто, а иза њих су банке.

**НАЈБОЉЕ** продавце има Хрватска, најгоре Црна Гора

- Међутим, још остаје питање резултата. БиХ је на претпосљедњој позицији са резултатом од 64,18 одсто. Узевши у обзир да се овим истраживањем мјере најосновнији елементи квалитета услуге, остаје питање шта би се догодило да се мјере и они елементи који су потребни како би квалитет услуге био на врхунском нивоу - наведено је у истраживању.

У односу на прошло истраживање, које је спроведено 2011. године, уочено је да запослени мање поздрављају, али боље познају производе које продају.

- Осим тога, усмјеравају се више на потребе купаца, више захваљују на куповини, али мање нуде додатне производе - наводи се у истраживању.

Истраживање је рађено у шест земаља, Словенији, Хрватској, БиХ, Србији, Црној Гори и Македонији, гдје су тајни купци посјетили 800 различитих објеката - ауто-салона, туристичко-угоститељских објеката, банака, малопродајних објеката, продајних мјеста телекомуникационих предузећа, бензинских пумпи, супермаркета те услужних објеката.

При томе су обраћали пажњу на поздрав, утврђивање потреба купаца, представљање производа, нуђење додатног производа и захвалност на посјети.

### РЕЗУЛТАТИ

Према резултатима истраживања, купце највише поздрављају Хрвати, а најмање Црногорци, док су трговци у Србији најбољи у утврђивању потреба купаца, а у Хрватској најлошији. У Србији запослени најбоље познају производе које продају, док је Црна Гора у тој категорији остварила најлошији резултат. Највише додатних производа се нуди у Словенији, а најмање у Македонији. У захваљивању купцима најбољи су Хрвати, а најлошији Македонци.

## Вијести

"Банкија"

### Суспендована трговина акцијама

**МАДРИД** - Трговина акцијама шпанске банке "Банкија" суспендована је у петак у Мадриду, пренијеле су агенције. Регулатор тржишта "ЦНМВ" саопштио је да је трговина суспендована "због околности које би могле утицати на нормалну трговину", пренијеле су агенције.

Инвестиције

### Агенције недовољно активне

**ВАШИНГТОН** - У вријеме када земље воде оштру борбу за инвестиције, 80 одсто националних агенција за привлачење инвестиција не реагује на питања инвеститора у кључним секторима - агроиндустрији и туризму, истиче се у извјештају Групе организација Свјетске банке, пренијеле су агенције.

Анкета у Њемачкој показала да већина неће еврообвезнице

## Нијемци не желе Грчку у еврозони

**БЕРЛИН** - Већина Нијемаца противи се увођењу еврообвезница, којима би се објединили дугови земаља еврозоне ради рјешавања кризе, а такође не желе да Грчка остане у еврозони.

Анкета њемачке телевизије ZDF показала је да се 79 одсто испитаника противи увођењу еврообвезница, заузимајући исти став као влада канцелара Ангеле Меркел.

Директор Института за међународне финансије (IIF) Чарлс Далара упозорио је да би по глобалну привреду било веома штетно кад би Грчка напустила еврозону.

Он је затражио од Европске уније да оснује систем за гаранцију депозита штедиша у банкама, пренијеле су агенције.

**ХИТАН** преглед банкарског система

Главни економиста Европске централне банке (ЕЦБ) Петер Прат изјавио је да је земљама које као валуту користе евро неопходан "хитан преглед" банкарских и финансијских система, да би се изборили са дужничком кризом.

Прат је навео да је криза угрозила велики дио финансијске интеграције остварене увођењем евра, а валутна и тржишта обвезница сада неким земљама наплаћују много више каматне стопе на име додатног ризика.

Економисти британске мултинационалне банке ХСБЦ су закључили, разматрајући могуће варијанте будућности Грчке послије парламентарних избора 17. јуна, да за ту, али и остале чланице еврозоне, постоје четири могућа сценарија од којих ниједан није са "срећним крајем".

Хуманитарна акција професора и студената Паневропског универзитета "Апеирон"

## Хиљаду грађана бесплатно мјерило шећер и крвни притисак

Захваљујући акцији професора и студената завршних година Факултета здравствених наука Паневропског универзитета "Апеирон" око хиљаду грађана Бањалуке је 24.05.2012. године бесплатно измјерило ниво шећера у крви и висину крвног притиска, на тргу Крајина, испред робне куће "Боска".

Према ријечима проф. Ристе Козомаре, ректора Универзитета, постигнут је циљ ове хуманитарне акције, а то је промовисање здравог живота и навике контролисања важних фактора здравља, као што је ниво шећера у крви и крвни притисак. Велики одзив грађана је потврда да хуманитарне акције доприносе подизању здравствене културе грађана у погледу дијабетеса, тешке болести која узима све више маха и контроле крвног притиска, једног од најважнијих фактора здравља.

Бесплатно мјерење нивоа шећера у крви и крвног притиска професори и студенти Факултета здравствених наука Паневропског универзитета "Апеирон" организоваће и у понедјељак 28. маја на тргу у Бијељини. PR

# Хроника

## Провалници украли 1.800 евра

ЗВОРНИК - Непознате особе украле су 1.800 евра из викендице власништво Ђ. С. у Лијешњи код Зворника, саопштено је из Центра јавне безбједности Бијељина.

Наводи се да је полицији крађу пријавила власница викендице и казала да је крађа почињена 24. маја између шест и 12.30 часова.

- Полицијски службеници су обавили увиђај и трагају за починиоцима овог кривичног дјела - рекли су у полицији. Н. Т.

Акција SIPA у ФБиХ

## Одузета тона дувана, ухапшено 17 особа

**САРАЈЕВО - У акцији припадника SIPA и Управе за индиректно опорезивање БиХ (УИО)** ухапшено је укупно 17, а саслушано 26 особа због организованог криминала и недозвољеног промета акцизних производа.

Приликом претреса просторија које користе осумњичени заплијењено је око 1.000 килограма дувана који је био резан и у листу, машина за резање дувана, кафа, алкохолна пића, наљепнице за акцизне производе и већи број мобилних телефона.

У УИО су истакли да је акција спроведена по налогу Тужилаштва БиХ и то на подручју Сарајева, Мостара, Тузле, Бугојна, Фојнице и Широког Бријега.

Г. О.

**Власник хотела "Јањ" у Шипову**

## Нуди 5.000 марака за информацију о пироману

**ШИПОВО -** У настојању да буде откривена особа која је подметнула пожар у хотелу "Јањ" у Шипову, Акционарско друштво "Сокочница", које је власник објекта, нуди награду у износу од пет хиљада марака.

Награда ће бити исплаћена свакоме ко јави информацију која ће помоћи да буде откривен наручилац или особа која је подметнула пожар. Обавјештења и информације у вези са овим случајем могу се јавити на број телефона 066/127-989.

Већи дио хотела "Јањ" изгорио је у пожару који је избио 27. децембра прошле године. У АД "Сокочница" сматрају да је пожар подметнут, а штету су процијенили на више од милион марака. У овом пожару изгорио је десни дио хотела, од улаза који је окренут према путу Шипово - Купрес у којем се налази дискотека "Х код".

Н. Т.

Гранична полиција БиХ

## Пронађене пушке и бацач ракета

Одузето оружје и муниција

**НОВИ ГРАД - Већу количину оружја и муниције пронашли су службеници Јединице граничне полиције** БиХ у Добрљину у кући П. Т. (53) која се налази у граничном појасу Мала Крупска Ријешка на подручју општине Нови Град.

Из Државне граничне службе саопштено је да су код Н. М. у Новом Граду пронашли војну пушку "М48", а утврђено је да је он посједовао и ручни бацач који је продао К. Н. Бацач је пронађен код К. Н. и двије кумулативне мине. Наводи се да су у кући П. Т. пронашли: аутоматску пушку, пиштољ, два оквира за пиштољ, шест оквира за аутоматску пушку, 21 топовски удар, војну снајперску пушку, двије детонаторске каписле, три ручне бомбе и неколико других дијелова оружја и муниције.

Н. Т.

Успјешна акција полиције

ФОТО АРХИВА

Послије хапшења на подручју Тузле и Грачанице

# Предложен притвор за 24 дилера хероина

Постоји сумња да су чланови ове групе којом је руководио Мирза Галић од краја прошле до 23. маја ове године продали већу количину хероина у Тузланском кантону

ПИШЕ: ГОРАН ОБРАДОВИЋ
gorano@glassrpske.com

**ТУЗЛА - За Мирзу Галића (35) из Тузле и још 23 особе које су осумњичене да су се бавиле производњом и продајом хероина, тужилаштво Тузланског кантона предложило је притвор, потврђено је у тужилаштву.**

Постоји сумња да су чланови ове групе којом је руководио Галић од краја прошле до 23. маја ове године продали већу количину дроге хероин. Галић је набављао хероин и предавао га ради даље дистрибуције Милану Антићу и Ж. К. који су га вагали и паковали, а потом продавали већем броју особа на подручју Тузле и других општина у овом кантону.

- Тужилац је донио наредбу о спровођењу истраге ради припадања организованој групи и учествовања у паковању, вагању и продаји дроге против укупно 34 особе. За једанаест особа које су осумњичене да су припадале поменутој групи нису постојали законски разлози за предлагање притвора, док их је десет послије саслушања у полицији пуштено на слободу јер није било доказа да припадају овој групи - рекао је портпарол тужилаштва Тузланског кантона Адмир Арнаутовић.

Притвор је предложен за: Мирзу Галића, Милана Антића (25), Ријада Гаврановића (27), Ж. К. (26), А. А. (38), М. С. (35), Б. Ж. (20), Б. Ч. (32), М. Ч. (29), Е. Х. (18), М. Б. (25), Д. Г. (34), Н. С. (28), Н. П. (26), С. Ж. (23), Н. Г. (31), С. К. (40), Х. А. (32), Е. Х. (52), С. Р. (28), Д. Б. (24) и А. Б. (24), сви из Тузле и Е. И. (32) из Грачанице.

**ЗАПЛИЈЕЊЕНА** дрога, оружје и 11 аутомобила

Осим особа за које је предложен притвор, наредба о спровођењу истраге због сумње да су припадали организованој групи је донесена и против: Н. Ц. (29), Н. Ш. (23), Е. Т. (28), Ј. Ч. (28), К. Х. (19), С. Г. (33), Е. Х. (58), М. М. (23), Д. С. (64), Х. С. (49) и Х. И. (41).

Ова група је откривена након што су полицајци заустави ли "ауди" којим је управљао Галић и провјером докумената утврдили да је за њим МУП Тузланског кантона расписао потрагу. Послије тога услиједила је широка акција у којој су ухапшени остали дилери.

У оквиру хапшења осумњичених за трговину дрогом полиција Тузланског кантона заплијенила је око 70 грама хероина, мање количине спида, марихуане и таблета екстазија. Заплијењено је 11 аутомобила, пет мотоцикала, 95 мобилних телефона, девет пушака, осам пиштоља и двије ручне бомбе.

**ИСТРАГА**

У полицији су додали да је хапшење 44 дилера наставак акције која се спроводи већ пет мјесеци у борби против организованог криминала и злоупотребе дроге.

Они су додали да је у акцији учествовало око 350 службеника полиције и да ова група није повезана с Маргаретом Хаиић званом Марга.

ИЗ СУДНИЦЕ

# Осам година затвора због покушаја убиства

ПИШЕ: НЕБОЈША ТОМАШЕВИЋ
ntomasevic@glassrpske.com

**МОСТАР -** Зденко Буховац из Мостара осуђен је на осам година затвора у Кантоналном суду Мостар због покушаја убиства четири особе.

Он је током објаве пресуде, коју није саслушао до краја, избачен из суднице због негодовања.

Према наводима у пресуди, Буховац је 8. новембра покушао да убије два полицајца Маринка Пажина и Милоша Вуковића, који су ушли у његову собу у кући у мостарском насељу Јасеница. Он је затим хицима из аутоматске пушке ранио и двојицу своје браће, Маринка и Дарија Буховца.

Буховац је због покушаја убиства полицајаца Пажина и Вуковића осуђен на пет и шест година затвора. Због покушаја убиства браће Маринка и Дарија изречене су му казне од три и једне године. Потом му је судија Хамо Кебо изрекао јединствену казну од осам година затвора.

**ПУЦАО** из пушке на полицајце

У пресуди се наводи да се Буховац прије покушаја убиства потукао са својом браћом, послије чега се закључао у своју собу када су дошли полицајци. Када су полицајци развалили врата собе како би га ухапсили, он је запуцао према њима, а када су побјегли, Буховац је с пушком у руци крену о за њима у двориште. Тада је пуцао и на своју браћу коју је ранио. Дарија је погодио у главу и ногу, а Маринка у стомак.

Док је судија Кебо читао пресуду, Буховац је негодовао и галамио. У тренутку када је судија читао дио пресуде у којем се наводи да је Буховац испалио два рафала из "калашњикова" на полицајце, Буховац је рекао: "Чуј, два рафала, шта два".

Тада је судија Хамо Кебо наредио полицајцима да га избаце из суднице.

Буховац је био оптужен и за недозвољено држање оружја, јер су у његовој кући послије пуцњаве пронађене пушке и муниција.

## Старац преминуо на улици од инфаркта

БАЊАЛУКА - Седамдесетогодишњи К. Г. из Бањалуке преминуо је у петак испред стамбене зграде у бањалучкој Козарској улици.

Према незваничним информацијама, узрок смрти је инфаркт, а несрећни старац је из Високог дошао у Бањалуку да посјети свастику. У бањалучкој полицији су само казали да је обављен увиђај, те да је установљено да у овом случају нема кривичног дјела.

Н. Т.

**Полиција 122**

Бањалучка полиција у акцији "Злато" ухапсила три особе

# Препродавали украдени накит

Полиција привела Драгану Кочић, Милана Владетића и Драгана Радоњића, јер су откупљивали украдено злато и сребро, а потом га препродавали у Турској

ЦЈБ Бањалука води истрагу

ФОТО: АРХИВА

ПИШЕ: НЕБОЈША ТОМАШЕВИЋ
ntomasevic@glassrpske.com

**БАЊАЛУКА - Драгана Кочић, Милан Владетић (61) и Драган Радоњић (31) из Бањалуке ухапшени су у акцији бањалучке полиције "Злато" због сумње да су куповали и препродавали украдени златни и сребрни накит.**

Из бањалучког Центра јавне безбједности, не откривајући њихов идентитет, у петак је саопштено да се сумњиче да су по врло повољним цијенама откупљивали племените метале, златни и сребрни накит, који су украдени током провала и разбојништава која су почињена на подручју бањалучке регије, а затим су накит препродавали.

У полицији су казали да су осумњичени послије саслушања пуштени да се бране са слободе.

- Терете се за недозвољену трговину и недозвољену производњу и промет оружја и експлозивних материја, јер је код њих пронађено нелегално оружје. Против њих ће бити поднесен извјештај Окружном тужилаштву - рекли су у полицији.

Извор близак истрази казао је да се сумња да су Кочићева, Владетић и Радоњић украдени златни и сребрни накит које су куповали јефтино препродавали по много вишим цијенама у Турској. Сумња се да су дио накита топили и продавали по златарама у Бањалуци и другим градовима. Извор близак истрази је рекао да су се они овим послом бавили дуже вријеме, а процјењује се да су зарадили већи износ новца који још није утврђен.

Из полиције је саопштено да је у оквиру акције "Злато" на подручју Бањалуке и Градишке претресено више кућа, пословних простора и возила у власништву осумњичених.

**КОД** осумњичених пронађена већа количина накита

- Током претреса пронађена је већа количина златног накита, неколико дигиталних вага, откупни блокови, пропагандни материјал о откупу златног накита, односно флајери који су лијепљени по огласним таблама и дрвећу по граду, течност за откривање чистоће златног накита, црно гранитно камење за утврђивање валидности златног накита - саопштено је из ЦЈБ Бањалука.

Додаје се да је, осим тога, полиција пронашла и револвер са шест метака, три ручне бомбе, пет детонаторских каписли, више комада разне врсте пиштољске и пушчане муниције различитог калибра, као и електрошокер. Казали су да је пронађено и више мобилних телефона које су осумњичени користили за оглашавање и комуникацију приликом откупа.

У бањалучком Центру јавне безбједности су истакли да ће акција "Злато" бити настављена и у будућем периоду. Нису могли да откривају више детаља.

### ПЉАЧКЕ ЗЛАТАРА

Током ове и прошле године на подручју бањалучке регије опљачкано је више златара. Посљедња већа пљачка била је 29. марта ове године када је опљачкана златара "Фараон" одакле су разбојници украли накит и "сваровски" кристале вриједне више стотина хиљада марака. Прошле године разбојници су из златаре "Рубин екстра" у Градишци украли златни и сребрни накит, вриједан више од 200.000 марака. Да ли су осумњичени Драгана Кочић, Милан Владетић и Драган Радоњић откупили злато из поменутих пљачки биће утврђено током истраге.

## Вијести

Вишеград

### Утопио се у Дринском језеру

**ВИШЕГРАД** - Полиција је из Дринског језера извукла тијело Д. П. (30) који је починио самоубиство, рекли су у петак у ЦЈБ Источно Сарајево. Тијело су примијетили рибари који су о томе обавијестили полицију. Увиђајем је утврђено да је ријеч о самоубиству.

Г. О.

Пале

### Украден скупоцјени BMW X6

**ПАЛЕ** - Непознате особе су у Палама украле скупоцјени аутомобил BMW X6 власништво М. С., потврђено је у петак у ЦЈБ Источно Сарајево. Полиција је обавила увиђај, а возило је украдено у ноћи између 23. и 24. маја.

Г. О.

Мркоњић Град

### Однијели 100 литара нафте

**МРКОЊИЋ ГРАД** - Непозната особа украла је 100 литара нафте из резервоара грађевинске машине булдожер власништво предузећа "Мркоњић путеви" у Чираковцу код Мркоњић Града. Крађа горива почињена је у ноћи између четвртка и петка у каменолому "Чираковац", гдје је тешка грађевинска машина била паркирана, без надзора чуварске службе. Одговорни из "Мркоњић путева" пријавили су крађу Станици јавне безбједности, а увиђај су обавили припадници криминалистичке полиције.

С. Д.

## У ДВИЈЕ РИЈЕЧИ

### Намјеравао да новац из "Агрокопа" пребаци у Србију

**БАЊАЛУКА -** Зоран Ћопић, који је оптужен за прање новца од трговине дрогом, имао је намјеру да оснивачки улог бањалучког "Агрокопа" пребаци на предузеће "Алпис" у Београду.

Ово је рекао специјални тужилац Слободан Ћелић на суђењу Шопићу и Драги Нижолу у бањалучком Окружном суду. Тужилаштво је на суђењу представило и низ уговора који свједоче о пребацивању око 15 милиона марака са рачуна "Агрокопа" из Бањалуке на рачун Фабрике шећера у Бијељини.

Тужилац Ћелић је казао да је дио тог новца био "пљав" од трговине дрогом. Ћопић се терети да је од 2008. па до половине 2010. године "опрао" већу количину новца који је стечен од продаје дроге нарко-боса Дарка Шарића из Србије.

Н. Т.

### Поломили руке суграђанину

**БИЛЕЋА** - Славко Столица и Раде Вујовић ухапшени су због сумње да су у том граду напали и нанијели тешке повреде суграђанину Гордану Радовановићу (26) којем су у тучи поломили обје руке, потврђено је у ЦЈБ Требиње.

Повријеђени Радовановић каже да га је на улици зауставио Столица, који је изашао из аутомобила и ударио га шаком кроз отворен прозор, говорећи му: "Шта си ти о мени причао?"

- Столица ми је рекао да га сачекам код Музеја док он одвезе дјецу кући - истакао је Радовановић

Он је додао да је са Столицом дошао и Вујовић, те да су га ударали металном штангом. Он је рекао да га је одбранила група младића која је наишла у том моменту.

Г. О.

### Признао да је пуцао на пса

**СОКОЛАЦ** - Полиција је ухапсила Р. К. из Сокоца због сумње да је пуцао и ранио пса власништво Д. К., саопштено је из ЦЈБ Источно Сарајево.

Прије хапшења Д. К. је пријавио полицији да је непозната особа у близини његове породичне куће испалила један метак у његовог пса и ранила га.

- Оперативним радом на терену полиција је дошла до сазнања да је пса ранио Р. К. који је у потпуности признао да је 23. маја у Нехировићима код Сокоца пуцао у пса и нанио му повреде ноге - рекли су у ЦЈБ Источно Сарајево.

Они су додали да је у току документовање овог догађаја послије чега ће против Р. К. бити поднесен извјештај тужилаштву.

Г. О.

# Србија

Ви питате, ми не одговарамо"

**Драгољуб Мићуновић, функционер ДС**

Окружни суд у Пећи

## Затворске казне за судију и адвоката

**ПЕЋ - Окружни суд у Пећи осудио је на пет година затвора бившег судију Коља Пуку** због злоупотребе службеног положаја, а бившег адвоката Јон Пољушаја на три године због преваре, саопштено је из EULEX-а.

Адвокату Јону Пољушају, судско вијеће је изрекло додатну казну забране вршења професијом три године, од дана ступања пресуде на снагу. У саопштењу се, такође, наводи да је љекар Бедри Бакали условно осуђен на шест мјесеци затвора за кривично дјело преваре, а забрањено му је бављење професијом у идуће три године.

Вијеће је установило да су бивши судија и бивши адвокат осмислили потраживање за личну повреду и ангажовали љекара Бакалија који је израдио и преувеличао љекарски извјештај.

**Гранични прелаз Хоргош**

## Спријечено кријумчарење антиквитета

Заплијењени новчићи

**БЕОГРАД** - На граничном прелазу Хоргош спријечена су два одвојена покушаја кријумчарења антиквитетних збирки новца, маркица и оружја, чија ће вриједност бити позната тек послије експертизе, саопштила је у петак Управа царина Србије.

Како се прецизира, царници су спријечили шверц колекције од преко 22.000 предмета (новчићи, маркице, папирне новчанице и златни накит), која је откривена на улазу у Србију у аутомобилу "кија спорти". Возилом је управљао холандски држављанин (46) турског порријекла који је путовао сам из Холандије у Турску, а кутије са антиквитетима су откривене у пртљажнику испод пртљага. У тим кутијама је, како се прецизира, пронађено 16.400 новчића из разних периода, 4.466 маркице, 87 грама злата у накиту, 1.329 папирних новчаница и један златник у облику кованице од два евра.

Ватрогасна служба у Београду

## Пожар у биоскопу на Теразијама

**БЕОГРАД - Велики пожар избио је у петак нешто послије 14 часова у биоскопу "Козара"** на Теразијама, пренијеле су агенције.

Ватрогасне екипе су одмах изашле на терену, а густ дим се могао видјети у пролазу Беситан, у Нушићевој, као и на Тргу Николе Пашића. Повријеђених у пожару није било.

Из биоскопа су се чуле детонације, а пожар се прво видио при врху зграде.

На лицу мјеста су се нашла сва расположива возила Ватрогасне службе, а неколико ватрогасаца је са приљевом ушло у "Козару" око 14.30 часова.

**ДОБРА ВИЈЕСТ**

**ЈАГОДИНА**

Градоначелник Јагодине Драган Марковић Палма уручио је у петак, на редовном пријему који организује сваког посљедњег петка у мјесецу, помоћ социјално угроженим грађанима.

**БЕОГРАД**

Четири особе су повријеђене у саобраћајном удесу који се догодио у петак нешто прије 12 часова код старог "Меркатора" на Новом Београду, рекао координатор за односе са медијима у Хитној помоћи Мирко Лутовац.

**ЛОША ВИЈЕСТ**

Трећи дан протеста због хапшења Јовице Миљковића на Косову

ФОТО: АРХИВА

Протести у Косовској Митровици

# Срби најављују радикализацију

Све повезано са намјером Приштине да у сјеверни дио Косовске Митровице инсталира своју канцеларију, рекао Јакшић и позвао грађане да се свим средствима боре да администрација Владе Косова не заживи на сјеверу

**КОСОВСКА МИТРОВИЦА - Срби у сјеверној Митровици најавили су у петак радикализацију протеста уколико из затвора у Приштини не буде пуштен Јовица Миљковић, запослен у УН администрацији и оцијенили да је он притворен како би Приштина лакше успоставила своје институције на сјеверу Косова, преноси Танјуг.**

Срби из сјеверне Митровице су поново одржали протестну шетњу због хапшења Миљковића који је ухапшен 17. маја на путу ка селу Суви До зато што је наводно учествовао у рушењу полицијског контејнера у насељу Три солитера у сјеверном дијелу Косовске Митровице.

Начелник Одјељења друштвених дјелатности у општини Косовска Митровица Љубиша Јакшић рекао је да је EULEX на Косово дошао да пружи правну помоћ и заштити све грађане Косова.

- Они то не чине, већ су случај Миљковић и све друге случајеве ухапшених Срба препустили неким организацијама које вршљају и раде шта хоће - рекао је Јакшић.

Према његовим ријечима, једини разлог за хапшење Миљковића је то што је Србин, што са породицом жели да остане да живи у Сувом Долу и на Косову, као и то што је запослен у UNMIK администрацији као генерални секретар.

**ЈАКШИЋ:** EULEX не штити грађане

- Све је то повезано са намером Приштине да у сјеверни део Косовске Митровице инсталира своју Канцеларију - рекао је Јакшић и позвао грађане да се свим средствима боре да администрација Владе Косова не заживи на сјеверу.

Према његовим ријечима, UNMIK је на сјевер Косова дошао у договору са властима у Београду па ће његове институције постојати све док то буде неопходно јер су мост сарадње између српског становништва и УН.

Приштина је најавила да ће отворити своју Канцеларију за сјевер Косова, а лист "Коха диторе" пише да је Влада Косова дала рок од двије недјеље администрацији УН да се исели. Срби и представници Владе Србије успротивили су се намјерама приштинских власти које је јавно подржао амерички амбасадор на Косову Кристофер Дел.

**КРСТИМИР ПАНТИЋ**

Због све чешћих притисака на косовске Србе у сјеверном дијелу Косовске Митровице од сриједе су започети свакодневни протести грађана.

Предсједник општине Косовска Митровица Крстимир Пантић је истакао да протестима грађани желе да искажу неслагање са политиком која се води према Србима на Косову и Метохији.

Косовска влада захтијева преузимање надлежности

## Приштина тражи повлачење UNMIK-а

**ПРИШТИНА** - Влада Косова затражила је од UNMIK-а да у затвори Канцеларију на сјеверу и своје материјале и надлежности преда Административној канцеларији Владе Косова, пренијеле су агенције.

Приштински медији оцјењују да је такав захтјев косовска влада прослиједила шефу UNMIK-а Фариду Зарифу и да је захтјев претходно договорен са Међународном цивилном канцеларијом, амбасадом САД и другим представницима западних држава на Косову.

UNMIK-у је, наводно, за то дат рок од двије недјеље.

Припадници мисије УН на Косову

Према информацијама приштинских медија, у одлучивању о том питању су учествовали и KFOR и EULEX, који ће пружити подршку Административној канцеларији у сјеверном дијелу Митровице.

Портпарол UNMIK-а Оливије Салгадо је рекао да је још рано да одговори на то питање.

**РОК** за повлачење UNMIK-а двије недјеље

- UNMIK очекује даље разговоре са званичницима Косова и другим факторима - казао је Салгадо.

Приштински медији додају да ће ако буду хтјели у Административној канцеларији за сјевер моћи да се запосле сви Срби који су радили у UNMIK-овој канцеларији.

## Владимир Ковачевић неспособан за суђење

БЕОГРАД - Власти Србије обавијестиле су Хашко тужилаштво да је бивши капетан ЈНА Владимир Ковачевић, чији је предмет први који је Трибунал уступио Београду, неспособан за суђење због лошег здравственог стања, пренијеле су агенције.

- Нејасно је када ће и да ли ће он бити способан за суђење. Ванпарнични поступак је спроведен у циљу утврђивања да ли Ковачевић треба да буде упућен у специјализовану медицинску установу због потенцијалне опасности коју представља за себе и друге - наводи се у најновијем извјештају главног хашког тужиоца Сержа Брамерца. Владимир Ковачевић, звани Рамбо, оптужен је за гранатирање Дубровника крајем 1991. године.

Моше Харел "мозак" нелегалне трансплантације органа на Косову "пао" у Израелу

# Ухапшен организатор трговине органима

Добили смо информацију да је Моше Харел ухапшен у Израелу због трговине органима и других кривичних дјела повезаних са тим и сада чекамо потврду израелских власти, рекао Рател

ФОТО: АРХИВА
Моше Харел

**ПРИШТИНА - Осумњичени за организовање трговине органима Моше Харел, кога власти на Косову траже годинама, ухапшен је у Израелу, изјавио је у петак специјални тужилац ЕУ Џонатан Рател.**

- Добили смо информацију да је Моше Харел ухапшен у Израелу због трговине органима и других кривичних дјела повезаних са тим и сада чекамо потврду израелских власти - рекао је Рател, а преносе агенције.

Ако информација буде потврђена, ово хапшење би могло бити прекретница на суђењу седам особа, оптужених за трговину органима и нелегалне трансплантације у клиници "Медикус" 2008. године у Приштини.

Харел је ухапшен у Приштини те исте године, али је побјегао са Косова чим је пуштен из притвора. Косовске власти су послије тога издале међународни налог за његово хапшење.

Према оптужници, у приштинској клиници је 2008. године обављено најмање 30 нелегалних вађења и пресађивања бубрега. Даваоци су били из сиромашних источноевропских и централноазијских земаља, којима је за органе обећано 15.000 евра.

У оптужници се израелски држављанин Харел наводи као "мозак" мреже која је проналазила даваоце и добитнике органа.

**ХАРЕЛ** побјегао са Косова 2008. године

Међу седам осумњичених особа против којих се води судски поступак налазе се бивши функционер косовског министарства здравља Илир Рецај и истакнути приштински уролог Љутфи Дервиши, наводе агенције.

Трећи осумњичени је турски љекар Јусуф Сонмез који је оптужен за вршење нелегалних операција вађења органа. Против њега је подигнута оптужница и у Турској.

Косовску клинику је претресла полиција 2008. године након што је један турски држављанин колабирао на приштинском аеродрому док је чекао да се укрца на авион за Цариград након што му је извађен бубрег. Џонатан Рател је прошлог мјесеца предложио да свједок на суђењу о илегалној трговини људским органима, које је започело у Приштини, буде Дик Марти који је и сачинио извјештај о томе у својству извјестиоца Савјета Европе.

Тужилац Рател је затражио да Марти свједочи пред судом, гдје се сада суди седморици осумњичених у такозваном случају Медикус, који је добио тај назив по приштинској клиници гдје су се вршиле трансплантације органа.

Рател је рекао да има пуно разлога да вјерује да Марти у свом посједу има доказе који су битни за овај случај.

Он је прочитао дио из Мартијевог извјештаја у којем он наводи да је открио "увјерљиве индиције" да је трговина органима из времена сукоба на Косову 1998-99. "блиско повезана са садашњим случајем".

Адвокати седам оптужених успротивили су се захтјеву да Марти буде позван за свједока.

Канађанин Раул Фајн (66) из Торонта свједочио је да је 2008. године платио једном Израелцу 80.000 евра да му организује трансплантацију бубрега на косовској клиници.

ФОТО: АРХИВА
Клиника Медикус

### Процес

Судски процес води EULEX који је основан са циљем да помогне локалним правосудним органима у осјетљивим случајевима, након што је та територија 2008. године једнострано прогласила независност од Србије, преносе агенције.

## Вијести

Осечина

### Поплава угрозила 200 кућа

**ОСЕЧИНА** - У Осечини код Јадра 200 домаћинстава је било угрожено због поплаве, због чега су интервенисале ватрогасно спасилачке екипе око пет часова. У петак ујутру вода је почела да се повлачи, изјавио је начелник МУП-а Србије за ванредне ситуације Предраг Марић.

Београд

### Разбојници украли 3.000 евра

**БЕОГРАД** - Петорица разбојника су упали у стан Горане С. (49) на Булевару Михаила Пупина, брутално претукли њу и њену малољетну сестричину, а затим украли 3.000 евра и 300 долара. Полиција је у петак ухапсила пљачкаше и одредила им задржавање од 48 сати.

Чачак

### Радник рањен у експлозији

**ЧАЧАК** - Један радник војне фабрике Слобода у Чачку рањен је у петак у експлозији гранате на полигону те фабрике у селу Миоковци код Чачка, пренијеле су агенције.

Радник је пребачен на ургентно одјељење чачанске болнице. Нико од надлежних јуче није хтио да да званичну изјаву.

Сурчин

### Инцидент у Скупштини

**СУРЧИН** - Конститутивна сједница Скупштине општине Сурчин, коју је сазвао предсједник општине Војислав Јаношевић, у петак није одржана, због протеста већег броја грађана. Окупљени грађани претходно су поломили неколико стакала, због чега је интервенисала и полиција. Предсједник општине Сурчин Војислав Јаношевић тврди да је ријеч о присталицама напредњака, који су незадовољни што је један њен одборник прешао у редове ДС-а.

## СРБИЈА УКРАТКО

### Брамерц: Убрзати истрагу о јатацима

**БЕОГРАД** - Сарадња са српским властима и даље у потпуности испуњава очекивања кад је ријеч о приступу свједоцима и документима, наводи се у извјештају главног тужиоца Хашког трибунала Сержа Брамерца, гдје наводи да очекује интензивирање напора на истражи мреже јатака Ратка Младића и Горана Хаџића, истиче се у извјештају.

- Током састанка који је одржан 22. маја 2012. године, српски тужилац за ратне злочине обавезао се да предузме исцрпније истраге мрежа помагача у периоду који долази. Србија мора да интензивира своје напоре да би ријешила ово питање - наводи се у Брамерцовом извјештају, преноси Танјуг.

Хашки тужилац подсјетио је да је Србија прихватила да пружи Тужилаштву "информацију која би требало да расвијетли како су хашки бјегунци тако дуго избјегавали правду".

### Политика према Косову се неће мијењати

**ЧАГЛАВИЦА** - Директор канцеларије за односе са медијима Владе Србије Миливоје Михајловић изјавио је у петак да је сигуран да неће бити велике промјене политике Србије према Косову и Метохији, пренијеле су агенције.

Михајловић је рекао да је будућност у тражењу прагматичних рјешења за бољи живот људи и да не треба очекивати, нити је у овом тренутку могуће извести неке нагле промјене политике. Михајловић је у изјави за КиМ радио рекао да проблем Косова и Метохије није случајно назван највећим националним и државним интересом, те да његово рјешавање не може да се доведе у питање измјеном власти у Београду.

Према Михајловићевом мишљењу, Србија је доказала да је могућа формула "И Косово и Србија" и да са таквом политиком треба наставити.

### Продужен мандат Нијемцима у KFOR-у

**БЕРЛИН** - Њемачки парламент гласао је у петак већином за продужавање мандата припадника њемачких снага у оквиру међународних снага на Косову за још једну годину, пренијеле су агенције.

Парламент је имао 486 гласова за, 70 против и осам уздржаних. Њемачка савезна влада канцелара Ангеле Меркел донијела је 2. маја на сједници одлуку о једногодишњем продужавању мандата припадника њемачких оружаних снага у саставу KFOR-а на Косову. Према одлуци владе, на Косову ће као и до сада моћи да буде ангажовано највише до 1.850 војника Бундесвера. Трошкови једногодишњег продужења мандата њемачких војника у саставу KFOR-а износе око 68 милиона евра. Тренутно се међу 5.700 припадника међународних снага на Косову налази 900 њемачких војника, што је највећи национални контингент.

# Регион

Влади на срцу нису хрватски национални интереси.

**Динко Бурић, посланик ХДССБ-а**

Затвор у Спужу остао без првог човјека

## Директор оставком предухитрио смјену

**ПОДГОРИЦА - Директор Завода за извршење кривичних санкција у Спужу Милан Радовић** потврдио је у петак да је поднио оставку на ту функцију, пренијеле су агенције.

- То је била моја ранија одлука, коју сам сада реализовао - казао је Радовић.

Подгорички медији објавили су да је Радовић оставком "предухитрио оне који су му спремали смјену".

У извјештају о раду ЗИКС-а у Спужу за 2011. годину као два главна проблема наводе се "пренатрпаност" затворских јединица и недовољан број затворских службеника.

Црногорско Министарство правде је у свом извјештају за прошлу годину навело да је управа ЗИКС-а прекинула издржавање казне за 42 особе и да је касније настало застаријевање за њихово даље издржавање казне.

**Сједница посланичког клуба ХДЗ-а**

## Карамарко шеф и у Сабору

**Јадранка Косор и Томислав Карамарко** ФОТО: АРХИВА

**ЗАГРЕБ** - Посланици ХДЗ-а у Сабору смијенили се с мјеста предсједника посланичког клуба бившег шефа странке Јадранку Косор, објавили су хрватски медији.

Умјесто ње, шеф посланичког клуба биће нови предсједник странке Томислав Карамарко.

Карамарко је послије сједнице посланичког клуба изјавио да је изабрано ново руководство тог тијела и да ће убудуће он обављати функцију предсједника, док ће потпредсједници клуба бити Гордан Јандроковић и Иван Шукер.

Трећи потпредсједник и даље је Даворин Млакар.

Карамарко је рекао да није било дискусије око мјеста потпредсједника Сабора, на којима су из опозиционе квоте Јадранка Косор и Владимир Шекс.

Пољска опозициона десница

## Блокирати улазак Хрватске у ЕУ

**ВАРШАВА - Пољска опозициона десница запријетила је да ће блокирати ратификацију споразума** о приступању Хрватске Европској унији ако премијер Доналд Туск не пристане на неке уступке у спољној политици, прије свега на то да се у Пољској распише референдум о увођењу евра.

Иницијативу је покренуо Лудвик Дорн, некада блиски сарадник браће Качињски, сада посланик нове странке Солидарна Пољска.

- Немам ништа против Хрватске, али постоји ред како се воли. Прво се воли отаџбина, а тек онда друга земља - казао је Дорн за пољске медије.

Дорнова идеја је да посланици Слободне Пољске уз конзервативце Јарослава Качињског блокирају ратификацију споразума о уласку Хрватске у ЕУ све док премијер Туск не пристане на расписивање референдума у Пољској.

**ДОБРА ВИЈЕСТ**

### ПЛАВ

Фондација "Петровић Његош" донирала је општини Плав 4.000 евра као помоћ угроженом становништву послије сњежних елементарних непогода, које су током фебруара задесиле грађане ове општине.

**ЗАГРЕБ**

Мушкарац осумњичен за пљачку пословнице Привредне банке на Јаруну у улици Хрвоја Мацановића преминуо је у Клиничкој болници Сестара милосрдница, потврдили су у петак из Полицијске управе загребачке.

**ЛОША ВИЈЕСТ**

ФОТО: АГЕНЦИЈЕ

**Нови протести у четвртак**

Хиљаде Црногораца са протеста затражило оставку премијера

# Криминал срастао са институцијама

Организатори протеста, Унија слободних синдиката, Мрежа за афирмацију независног сектора и Студентска унија траже промјену власти у земљи "јер је криминал срастао са институцијама система"

**ПОДГОРИЦА - Неколико хиљада грађана Црне Горе протестовало је у Подгорици због корупције, раслојавања становништва и енормног богаћења појединаца и затражило због тога оставку премијера Игора Лукшића, пренијеле су агенције.**

Организатори протеста, Унија слободних синдиката, Мрежа за афирмацију независног сектора и Студентска унија траже промјену власти у земљи "јер је криминал срастао са институцијама система".

Премијеру Лукшићу су испред зграде Владе поручили да је "марионета", а бившег премијера и лидера владајуће Демократске партије социјалиста Мила Ђукановића називали су "лоповом", "самозваним оцем нације", "дном" и "диктатором".

Најављени су нови протести за сљедећи четвртак и речено је да ће они трајати све до промјене власти.

**ЂУКАНОВИЋА** назвали "лоповом"

- Наш отпор је тек почео. Нећемо полурјешења и празна обећања, хоћемо поштену власт која ради за грађане, а не за организовани криминал - поручила је извршни директор МАНС-а Вања Ћаловић, док су окупљени узвикивали: "Доље режим", "Доље Влада", "Оставке".

Ћаловић је саопштила да грађани траже "одговорност, свој новац и свој живот назад" и оцијенила да те промјене "нису мале, већ тектонске", јер је "криминал срастао са институцијама система".

Говорници су чланове бивших и садашњих влада назвали "заштитницима организованог криминала", власт оптужили за распрострањени непотизам, корупцију и пљачку и затражили од ње да раскине штетне приватизационе уговоре.

Синдикални лидер Јанко Вучинић и студентски вођа Огњен Јоковић подсјетили су на ових дана обиљежену шесту годишњицу независности и оцијенили да је 2006. године "постављен само рам за слику", а да је Црна Гора данас "приватна држава" и "сиви дом".

Пети грађански протест од почетка године протекао је без инцидената, а нови је заказан за четвртак, 31. мај, у 18 часова.

**Опозиција**

Протесту су се прикључили и поједини опозициони челници, лидер Покрета за промјене (ПЗП) Небојша Медојевић, потпредсједник те партије Бранко Радуловић, функционери и посланици Социјалистичке народне партије (СНП) Предраг Булатовић и Велизар Калуђеровић, те челник Нове српске демократије (НОВА) Андрија Мандић.

Свједочење Младена Спахије, стражара у логору "Керестинац"

## Затворенике мучили агенти СИС-а

**ЗАГРЕБ** - Бивши стражар затвора за српске заробљенике у Керестинцу Младен Спахија јуче је у наставку суђења изјавио да је из собе за испитивање чуо запомагања и јауке те да су злостављачи "знали гдје туђи, да се не види", пренијеле су агенције.

Он је додао да су затворенике мучили агенти Хрватске тајне службе СИС. Иако није присуствовао ниједном испитивању, Спахија је казао да је заробљеног српског мајора, кога је морао довести до просторије у којој су били агенти, сутрадан видио натеченог врата.

**СПАХИЈА** дежурао испред "шок собе"

Такође, присјетио се да је једном приликом морао стражарити испред "шок собе" у болници "Свети дух" гдје је затвореник доведен послије испитивања. Додао је да је у такозвано Коначиште ратних заробљеника долазио и Ђуро Бродарац, политичар и генерал који је прошле године умро након што је против њега покренута истрага због ратног злочина. Тврдњом да су заробљенике злостављали агенти СИС-а одбрана од почетка поступка жели да побије оптужницу која Кларића и остале терети за најстрашнија психичка и физичка злостављања припадника непријатељске војске, али и српских цивила ухапшених углавном у околини Загреба и Сиска. Бивши начелник СИС-а Јосип Перковић је свједочећи на овом суђењу казао да "Керестинац" није био под надлежношћу његове службе, већ Војне полиције те да агенти СИС-а нису могли испитивати заробљенике.

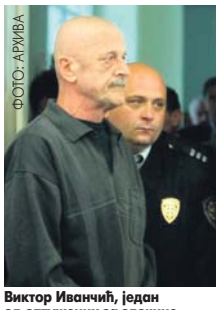

ФОТО: АРХИВА

**Виктор Иванчић, један од оптужених за злочине**

# Свијет

## TOP STORIES CNN

Суд на Новом Зеланду изрекао је затворске казне капетану Мауру Баломаги и навигатору Леолину Релону, који су службовали на теретном броду који је у октобру прошле године ударио у гребен и изазвао најтежу еколошку катастрофу у тој земљи у току протеклих неколико деценија. Обојица су осуђени на седам мјесеци затвора.

Пребројавање гласова на предсједничким изборима у Египту

# У вођству кандидат Муслиманске браће

Муслиманска браћа саопштила на конференцији за новинаре да њихов кандидат води у 236 од 13.000 бирачких мјеста. Коначни резултати требало би да буду објављени 27. маја

**КАИРО - Неколико часова по затварању биралишта у Египту Муслиманска браћа објавила су да њихов кандидат Мухамед Мурси води послије дводневног гласања у првом кругу предсједничких избора, према првим непотпуним резултатима гласања.**

У ноћи са четвртка на петак пребројавани су гласови из првог круга, у којем се сваки од 13 кандидата нада да ће бити насљедник Хоснија Мубарака, свргнутог у народној побуни, јавила је "Ал-Џазира".

Муслиманска браћа су саопштила на конференцији за новинаре да њихов кандидат води у 236 од 13.000 бирачких мјеста.

- Вјерујем да наш кандидат води, као што говоре прве процјене - рекао је Есам ал-Еријан, потпредсједник Странке слободе и правде.

Коначни резултати требало би да буду објављени 27. маја. Ако ниједан кандидат не добије апсолутну већину, други круг је предвиђен 16. и 17. јуна.

Биралишта су затворена у четвртак у 21 час, умјесто сат раније, као што је било планирано, како би што већи број бирача могао да гласа.

До поподневних часова другог дана гласања, проценат изашлих био је приближно 50 одсто, саопштила је Изборна комисија.

### У ИГРИ
и Мубаракови људи

Право гласа имао је скоро 51 милион Египћана. Ове изборе је обезбјеђивало, на 13.000 гласачких мјеста, 300.000 војника. О исправности изборног процеса бринуло је 14.000 судија.

Египћанима су ови избори важни. Одвијају се шест мјесеци послије парламентарних, на којима је већину гласова освојила исламска Странка слободе и правде, односно Муслиманска браћа, сматрају аналитичари.

Право гласа за 51 милион Египћана

ФОТО: АГЕНЦИЈЕ

Мухамед Мурси у предности

О фаворитима ових избора било је много ријечи. Њих су четворица. Долазе из двије различите идеолошке сфере.

Двојица кандидата су са нове политичке сцене, а жеља им је јаче исламско присуство у јавном животу Египта.

Мухамед Мурси је кандидат Муслиманске браће. Бирачка база му је јужни дио Египта, посебно међу сеоским становништвом.

Али, његове присталице су и врхунски египатски интелектуалци различитих профила. Глас су му давали и они чије су породице тешко страдале у прогону Муслиманске браће у прошлом вијеку.

Абдел Моним Абол Фоту се описује као умјеренији од Мурсија, а његово политичко дјеловање се пореди Партијом правде и развоја која је на власти у Турској.

Многи образованији Египћани, склони компромису између исламских вриједности и онога што се назива западном демократијом, а који би вољели да виде Египат уређен по тренутном турском моделу, углавном су гласали управо за Фотуа. Други двојац долази из секуларног миљеа, са старе политичке сцене, из Мубараковог окриља.

Ахмед Шафик је посљедњи Мубараков премијер, који се на тој позицији задржао тек нешто више од мјесец.

У овој групи је и Амр Муса, некадашњи Мубараков шеф дипломатије, те лидер Арапске лиге.

- Њихове присталице такође се могу наћи међу различитим слојевима становништва. Један дио њих свакако чини војни апарат, чији припадници уживају, захваљујући статусу утврђеном у Мубараково вријеме, бројне и снажне повластице - кажу аналитичари.

Ту је и дио оних који су се образовали и изградили значајне каријере у државној администрацији, дио приватног сектора, али и дио становништва, без обзира на образовање и схватања, који није склон промјенама, плашећи се неизвјесности које оне носе.

### Копти

Египатски Копти, који чине десет одсто становништва, подржавају секуларисте, плашећи се да ће у случају побједе исламских кандидата њихова позиција бити погоршана.

## Вијести

Кина

### Продавао људско месо

**ПЕКИНГ** - Полиција је на југозападу Кине ухапсила човјека који је осумњичен да је убио десетак дјечака и младића, а потом комадао њихова тијела и продавао месо на пијаци као ножево, јавили су у петак кинески медији. Џанг Јонгминг (56) ухапшен је прије двије седмице у родном селу Нанмен у Јунану и против њега је покренута истрага о убиству једног 19-годишњака крајем априла и нестанку више других.

Квебек

### Протести се настављају

**МОНТРЕАЛ** - Упркос хапшењу 1.000 демонстраната, неколико хиљада студената у четвртак увече је опет изашло на улице широм Квебека због повећања школарине на универзитетима. Најновији протести одржани су након што је влада те канадске провинције позвала студентске организације на разговоре, у покушају да оконча демонстрације које трају већ више од три мјесеца.

Хаити

### Колера због буџета

**ПОРТ-О-ПРЕНС** - Становници Хаитија умиру од колере зато што пресушују средства за борбу против опаке болести која погађа ову сиромашну карипску државу, речено је у Канцеларији Уједињених нација за дистрибуцију хуманитарне помоћи. Зато је потребно хитно пронаћи начине за борбу против колере у тој острвској земљи, као и нове изворе помоћи.

## СВИЈЕТ УКРАТКО

### Напад на полицијску станицу у Турској

**АНКАРА** - Група бомбаша самоубица убила је два полицајца и ранила 20 особа, полицајаца и цивила, када је аутомобилом ударила у полицијску станицу у Кајзерију, у централном дијелу Турске, и почела да пуца, прије него што је један од нападача активирао бомбу прикачену за своје тијело.

Један полицајац је погинуо на лицу мјеста, а други на путу до болнице, јављају агенције.

Десет цивила који су се налазили у близини, међу којима има седморо дјеце, рањени су, изјавио је турски министар унутрашњих послова Идриз Наим Сахин. Полиција сумња да су нападачи припадници забрањене Радничке партије Курдистана и да су извели бомбашки напад у паници, након што су прије тог побјегли од полиције која је хтјела да их заустави.

### Израелски министар одбио руковање са белгијским

**БРИСЕЛ** - Белгијски министар здравља Лорет Онкелин изјавила је да је дубоко узнемирена због понашања израелског колеге Јакова Лицмана, који је одбио да се са њом рукује на једној конференцији. Лицман, замјеник министра здравља, припада ултраортодоксној партији "Тора јудаизам" и сматра да је забрањено додиривати припаднике супротног пола.

"Моје руке су чисте!", пише у поруци постављеној на званичном "Фејсбук" сајту белгијског министра Онкелин.

- Ово је други пут да неки министар одбија да се рукује са мном зато што сам жена. Први је био Иранац. Други је био израелски министар здравља овдје у Женеви. Та врста фундаменталистичког понашања, повезана са одређеним схватањем религије и жена, дубоко ме узнемирује - рекла је Онкелинова.

### ДОБРА ВИЈЕСТ

**ИРАК**

Четворица руских бајкера, који су ухапшени 20. маја недалеко од Багдада, ослобођени су и налазе се у Амбасади Русије, објавио је у петак замјеник премијера Дмитриј Рогозин на свом "Твитеру". Бајкери ухапшени у Ираку налазе се већ у Амбасади Русије. Њихови мотори нису још враћени, изјавио је Рогозин.

### НОВИ ЗЕЛАНД

Земљотрес јачине 4,7 степени по Рихтеровој скали погодио је у петак новозеландски град Крајстчурч. Како је јавио АП, за сада нема података о жртвама нити материјалној штети. Власти су затворили стари дио града послије земљотреса и затражиле од становника да се евакуишу због мјера предострожности.

### ЛОША ВИЈЕСТ

Међународна агенција за атомску енергију

# Трагови обогаћеног уранијума у Ирану

**БЕЧ - Неименоване дипломате изјавиле су у петак да је Међународна агенција за** атомску енергију (IAEA) у подземном нуклеарном постројењу открила трагове уранијума обогаћеног на много вишем од претходних нивоа и који је ближи степену потребном за производњу наоружања за масовно уништење.

Дипломате истичу да налази IAEA не морају да значе да је Иран у тајности подигао степен обогаћења уранијума, јавиле су агенције.

Према њиховом мишљењу, могуће је да су трагови уранијума заостали од почетка рада центрифуга за обогаћивање док није постигнут жељени ниво те да је могуће да је ријеч о техничкој грешци.

**Франсоа Оланд у Авганистану**

# Повлачење трупа у договору са савезницима

Оланд у Кабулу

ФОТО: РОЈТЕРС

**КАБУЛ -** Пријевремено повлачење француских трупа обавиће се на усклађен начин и у координацији за савезницима NATO-а у Авганистану, изјавио је у петак француски предсједник Франсоа Оланд који је допутовао у изненадну посјету Кабулу.

- Повлачење које је планирано до краја 2012. спроводиће се у договору са нашим савезницима, међу којима са америчким предсједником Бараком Обамом - рекао је Оланд обраћајући се француским војницима у бази Ниграб у Каписи, сјевероисточно од Кабула гдје је смјештена већина француских војника, пренијеле су агенције.

Према плановима NATO-а о повлачењу из Авганистана, сви припадници борбених трупа међународних снага за одржавање реда у Авганистану требало би да напусте ту земљу до краја 2014. године.

Суђење бившем премијеру Италије

# Берлускони плаћао за секс на забавама

**МИЛАНО - Бивши италијански премијер Силвио Берлускони платио је за сексуалне** услуге на најмање једној од многобројних забава које је организовао у својој луксузној вили у околини Милана, рекла је свједок на суђењу Берлусконију који је оптужен за плаћање сексуалних услуга малољетним проститутткама.

Наташа Театино је рекла суду да је њена пријатељица Арис, коју је пратила на једну од забава, примила новац за сексуалне односе с Берлусконијем, додавши да јој није рекла тачан износ, пренио је Рojтерс.

Она је такође описала како су на почетку вечери добиле пиће, послије чега је Берлускони подијелио накит групи од око 20 дјевојака прије него што су сјели за вечеру.

- Послије вечере, Берлускони је рекао: "Хајдемо у бунга-бунгу", и одвео нас у диско-собу - казала је она, додавши да је тамо видјела како он и његови сарадници дирају дјевојке које су биле у купаћим костимима и хаљинама с великим изрезима.

Њујоршка полиција

# Ријешен случај из 1979. године

**ЊУЈОРК -** Комесар њујоршке полиције Рејмонд Кели изјавио је у петак да је Педро Хернандез из мјеста Мејпл Шејд у Њу Џерсију признао да је удавио шестогодишњег дјечака Итана Паца, који се од 1979. године водио као нестао.

Хернандез је полицији признао да је угушио дјечака и да је његово тијело оставио у врећи у уличици. Дјечак је нестао док је први пут самостално кренуо ка школском аутобусу.

Његово лице прво се у САД појавило на паковањима млијека уз молбу за информације. Хернандез је радио у продавници недалеко од куће Пацових на Менхетну.

Кело је додао да је Хернандез намамио дијете обећавши му сок и пошто га је одвео у подрум, тамо га је удавио, а тијело је ставио у пластичну врећу и бацио га у смеће.

Никада нису пронађени ни дјечаково тијело нити врећа.

Жестока расправа у украјинском парламенту завршила општим хаосом

Туча међу украјинским посланицима

ФОТО: АГЕНЦИЈЕ

# Туча због руског језика

Туча избила између припадника прозападне опозиције и посланика партије украјинског предсједника Виктора Јануковича, која главну подршку има у источном дијелу земље, у којем се говори руски

**КИЈЕВ - У украјинском парламенту дошло је до туче између посланика током расправе о закону којим би се дозволила употреба руског језика у судовима, болницама и осталим институцијама од јавног значаја које се налазе у регијама гдје се иначе говори тај језик.**

Туча је избила између припадника прозападне опозиције и посланика партије украјинског предсједника Виктора Јануковича, која главну подршку има у источном дијелу земље, у којем се говори руски.

Предсједник парламента Владимир Литвин истакао је да је законодавство Украјине пало на испиту послије овог инцидента:

- Треба да сами себи то признамо, а затим да буде распуштен парламент и расписани пријевремени избори - рекао је Литвин за "Русију данас".

Литвин је додао да надлежне комисије разматрају три могућности о даљој судбини спорног закона: да се о њему више не расправља, да се дебата одгоди за нека боља времена или да закон буде усвојен у првом читању, а да онда радна група прије другог читања унесе одређене измјене које би задовољиле обје стране.

**ЗАКОНОДАВСТВО**
пало на испиту

Међутим, неки други посланици сматрају да ови Литвинови приједлози више личе на скретање пажње са правог проблема. Први човјек провладине Партије регија Александар Јефремов каже да је Украјина већ преживјела тешки период послије распуштања парламента, и да то није донијело ником добро.

Опозициони посланик Микола Петрук добио је ударац у лице и обливен крвљу пребачен је у болницу. Опозиција захтијева истрагу о овом инциденту.

Украјина је дубоко подијељена између својих регија у којима се говори руски - јужне и источне, и западне у којој се говори украјински.

У украјинском парламенту често се дешавају туче, а у децембру 2010. године шест посланика је завршило у болници.

Присталице опозиције испред парламента

**СПОРНА ОДРЕДБА**

Према једној од одредаба закона која је изазвала најжучније дискусије руски језик постаје службен у регијама Украјине, гдје је најмање десет одсто становништва које говори тај језик. Закон ужива подршку посланика Партије регија.

Страдао бивши амерички боксер, познат по дуговјечности

# Стогодишњака прегазила старица

**ЛОС АНЂЕЛЕС -** Иако је имао 101 годину, Ото Јенсен није нимало показивао знаке умора.

Овај бивши боксер, порријеклом из Данске, водио је фотографски студио и често је послије посла свраћао у клуб за пензионере који се налазио преко пута његове радње.

У уторак увече, док је прелазио широки булевар да би се, по обичају, видио са пријатељима у клубу, Јенсена је ударио аутомобил који је возила 91-годишња старица.

Старац, који је на мјесту остао мртав, био је веома популаран у градићу Бербанку, на сјеверу Лос Анђелеса, у којем је живио посљедњих 60 година.

Одајући му пошту, један становник је на дрвету, недалеко од мјеста несреће, залијепио велики постер са неколико Јенсенових фотографија, међу којима је једна из 1930. на којој је старац снимљен као 19-годишњи боксер, познат под надимком Костоломац, и једна прошлогодишња слика када је прославио 100. рођендан.

**НИЈЕ**
прикочила на вријеме

Када би га неко упитао какав је осјећај када имаш 100 година, Јенсен би одговарао:

- Исто као када имаш 99.

Овај бивши боксер је пушио двије цигарете дневно и имао 87-годишњу "дјевојку".

Тајна живота је, говорио је он, живјети и вољети, истичући да је потребно неколико жена да би се то постигло.

Иронија судбине је хтјела да његов живот оконча управо једна дама, 91-годишња Мер Бомонт која није стигла на вријеме да прикочи док је Јенсен претрчавао улицу.

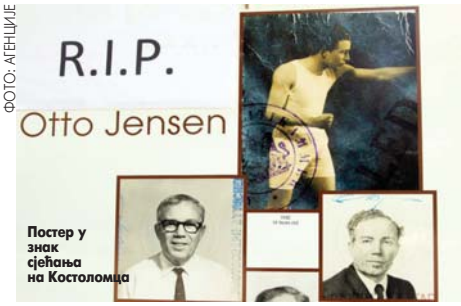

Постер у знак сјећања на Костоломца

ФОТО: АГЕНЦИЈЕ

Легендарни астронаут проговорио о првом лету на Мјесец

# За слијетање потрошене посљедње капи горива

Мисија "Аполо 11" имала само 50 одсто шансе да успије. Компјутер изабрао лоше мјесто за слијетање, па је Армстронг морао преузети команде

Велики корак за човјечанство

ФОТО: АРХИВА

**ВАШИНГТОН - Свијет ће сигурно још дуго памтити Нила Армстронга као првог човјека који је прошетао површином Мјесеца.**

Али, такође је добро позната чињеница да амерички астронаут врло ријетко говори о легендарном великом кораку за човјечанство.

Зато је подухват Алекса Малија, извршног директора организације "Certified Practicing Accountants of Australia", који је недавно успио да уради једночасовни интервју с Армстронгом, велико и пријатно изненађење за све фанове свемирских истраживања.

У њему Армстронг открива да је мисија "Аполо 11" имала само 50 одсто шансе да успије, али такође изражава жаљење што је данашња америчка администрација значајно смањила издвајања за Америчку агенцију за истраживање свемира (NASA).

Армстронг каже да је још као ученик основне школе постао фасциниран свијетом летења и одлучио да ће некако бити укључен у тај свијет.

Прошао је школу за пилота, а потом је служио у Корејском рату. Осам година послије његовог завршетка 1961. САД су успјеле послати Алана Шепарда на висину од 187 километара у лету који је трајао двадесетак минута.

Али већ 1962. предсједник Џон Фицџералд Кенеди је на Универзитету Рајс храбро најавио припреме за први лет на Мјесец.

Јаз између лета од 20 минута, истиче Армстронг, и одласка на Мјесец био је технички непојмљив, међутим, у идућих десетак година NASA мисије "Аполо" тестирале су различите дијелове технологије погона, навигације и комуникације потребне за велико путовање:

**ЛЕТ НА** Мјесец захваљујући Кенедију

- Мјесец прије лансирања "Апола 11" одлучили смо да смо довољно сигурни да покушамо слетјети на површину. Мислио сам да је вјероватноћа да се с тог лета вратимо на Земљу око 90 одсто, међутим и да је шанса да успијемо слетјети из првог покушаја само 50 одсто. Било је толико непознаница о силаску из лунарне орбите на површину које се нису показале у тестовима, а постојала је и велика могућност да има нечега што нисмо правилно схватили те да ћемо се морати вратити на Земљу без слијетања на Мјесец - објаснио је Армстронг.

Армстронг одбацује било какве теорије завјере

Када су Армстронг и Баз Алдрин у модулу "Игл" силазили према Мјесечевој површини компјутер је за слијетање изабрао обронке огромног кратера препуне великих стијена.

- То никако није добро мјесто - рекао је тада Армстронг и одлучио да ручно скрене летјелицу према западу до равнијег подручја у ком није било толико камења. Преостало им је горива за само двадесетак секунди лета.

Када су коначно слетјели и он изговорио своју славну реченицу о "малом-великом кораку", на Мјесецу их је чекало толико пуно посла, рекао је, да није било времена за нека дужа размишљања о томе гдје се у ствари налазе.

Армстронг се у интервјуу осврнуо и на теорије завјере према којима човјек никада није био на Мјесецу:

- Људи воле теорије завјере. Оне су врло привлачне. Међутим, мене оне никада нису забрињавале јер сам знао да ће једног дана неко поново отићи тамо и наћи камеру коју сам оставио - рекао је славни астронаут.

**УЛАГАЊЕ**

Армстронг је позвао америчке власти да наставе улагати у NASA и истраживање свемира: - NASA је била једна од најуспјешнијих јавних инвестиција која је инспирисала студенте да буду бољи и постижу све што је могуће постићи - рекао је 81-годишњи амерички истраживач свемира и изразио забринутост да ће редуцирање средстава за агенцију ослабити истраживачки ентузијазам америчке омладине.

Полијетање у неизвјесност

Послије пресуде љекару који је помогао у проналажењу Осаме бин Ладена

# Вашингтон смањује помоћ Пакистану

**ВАШИНГТОН -** Амерички Сенат је једногласно донио одлуку да смањи помоћ Пакистану за 33 милиона долара, по милион за сваку годину затвора изречену пакистанском љекару осуђеном за издају због помагања америчкој Централној обавјештајној агенцији (CIA) да уђе у траг Осами бин Ладену.

- Надамо се да ће Пакистан схватити да смо озбиљни. То је нечувено да Пакистанци кажу како је човјек који нам је помогао да пронађемо Бин Ладена издајник - рекао је сенатор Ричард Дарбин послије одлуке у Комитету Сената за издвајања, пренио је Рojтерс.

**ПО МИЛИОН** за сваку годину

Одбор је одобрио тај амандман у знак растућег незадовољства у Вашингтону због изрицања пресуде пакистанском љекару Шакилу Афридију, додао је АП.

Пакистан је био један од водећих прималаца америчке помоћи током протеклих година и без обзира на најављено смањење помоћи, Исламабад ће добити готово милијарду долара у фискалној 2013. години ако усвојени амандман прође у Сенату и Представничком дому Конгреса.

Африди је проглашен кривим за издају и у сриједу је осуђен на 33 године робије и новчану казну од 320.000 рупија, односно 3.500 долара, у складу са застарјелим племенским правосудним системом који је и даље на снази у полуаутономној племенској пакистанској зони још од британске колонијалне владавине.

Пакистански љекар је у граду Аботабаду спровео лажни програм вакцинације с циљем прикупљања узорака ДНК од чланова Бин Ладенове породице, што је, како вјерују пакистанске власти, помогло CIA да уђе у траг најтраженијем бјегунцу на свијету.

Шакил Африди

ФОТО: АГЕНЦИЈЕ

## Вијести

Русија

### Путин на европској турнеји

**МОСКВА -** Предсједник Русије Владимир Путин боравиће 1. јуна у Њемачкој и Француској, саопштила је у петак информативна служба Кремља. Путин ће посјетити ове двије земље на позив њемачког канцелара Ангеле Меркел и француског предсједника Франсоа Оланда.

Индија

### Пљачкаши убили путнике

**ИСЛАМАБАД -** У неуспјелом покушају пљачке, наоружани нападачи убили су у петак седам и ранили троје путника једног аутобуса на аутопуту, у близини мјеста Кази Ахмад на југу Пакистана, 320 километара сјевероисточно од Карачија, саопштила је пакистанска полиција. Аутобус је ишао из Карачија у Аток у провинцији Панџаб.

Швајцарска

### Срушио се хеликоптер

**ЖЕНЕВА -** Три особе су највјероватније изгубиле живот у несрећи хеликоптера који се у четвртак срушио на планинским обронцима у централној Швајцарској, саопштила је швајцарска полиција која је морала прекинути операције спасавања због тога што је падала ноћ. Кантонална полиција из Берна о несрећи је обавијештена у 15.45 часова по средњоевропском времену.

Сирија

### Нови сукоби

**ДАМАСК -** У најновијим сукобима широм Сирије у четвртак је погинуло 14 људи, укључујући троје цивила који су страдали када је сиријска војска бомбардовала град Растан, у централној провинцији Хомс, саопштила је Сиријска организација за заштиту људских права. Иста организација је навела да је четворо људи погубљено у провинцији Идлиб, која граничи с Турском, пренио је АФП.

# Бањалука

## ВИЈЕСТИ ИЗ ПОРОДИЛИШТА

**4** дјевојчице **2** дјечака

Компанија "Екватор" започела изградњу насеља између "Инце

# Ниче Нови Борик са

На површини већој од 90.000 квадрата планирана изградња 21 стамбено-пословне зграде. У насељу ће, осим тога, бити два тениска и један фудбалски терен, обданиште, супермаркет, банке, више продавница, студентски центар, ресторан, шеталиште...

ПИШЕ: АНДРЕА СИМАНИЋ
andreas@glassrpske.com

**Уважавајући потребе тржишта и у настојању да граду и његовим становницима обезбиједи простор за живот у природном амбијенту у градском језгру, грађевинска компанија "Екватор" почела је изградњу насеља Нови Борик са око 2.000 станова.**

Борјана Малчић

Рекла је ово "Гласу Српске" координатор пројекта у компанији "Екватор" Борјана Малчић.

- На локацији између новог "Инцеловог" моста и Градског олимпијског базена, на више од 90.000 квадрата, планирана је изградња 21 стамбено-пословне зграде спратности од четири до осам. Осим станова планом је предвиђена изградња два тениска и једног фудбалског терена, обданишта, супермаркета, банака, више продавница, више од 1.600 паркинг мјеста, студентског центра, ресторана и широког шеталишта дуж Врбаса - објаснила је Малчићева.

Према њеним ријечима, изградња насеља биће реализована по фазама.

- Прва фаза обухвата изградњу два стамбено-пословна објекта, од којих ће први, са укупно 36 станова, бити усељив већ на јесен. Због велике заинтересованости одмах смо кренули и у изградњу друге зграде од пет спратова, која ће имати око 100 станова, величине од 30 до око 100 квадрата - казала је Малчићева.

У 680 метара квадратних пословног простора у приземљу зграде предвиђени су супермаркет, обданиште и апотека.

- Заједно са овим радовима, у оквиру прве фазе, почела је изградња тениских терена и ресторана "Мирна лука". Уз тениске терене са трибинама, који ће моћи да испуне услове неких већих такмичења у овом спорту, биће изграђен и пратећи спортски објекат, у којем ће бити гардеробе за тенисере и тренере, фитнес сала и теретана - казала је Малчићева.

Како она наводи, ресторан "Мирна лука" биће изграђен непосредно уз "Инцелов" мост и ријеку Врбас и тако пружати посебан амбијент гостима.

- Сви ови садржаји омогућиће становницима ове двије зграде да већ по завршетку прве фазе изградње насеља, која је планирана за јесен идуће године, имају све основне животне потребе надохват руке - нагласила је Малчићева и додала да је ово одличан почетак изградње читавог насеља Нови Борик, које ће уз близину града и добру саобраћајну повезаност својим становницима пружити миран кутак и природно окружење.

Изглед будућег насеља

### ПРВА ЗГРАДА
усељива од јесени

Планирана је изградња и подземних гаража, тако да би сваки стан имао једно паркинг мјесто. Насеље ће бити прикључено на градски топловод, а снабдијевање во-

### ТРАДИЦИЈА ДУГА 22 ГОДИНЕ

Компанија "Екватор" је основана 25. јуна 1990. године у Бањалуци. Основна дјелатност фирме је грађевинарство, односно пројектовање, извођење радова и промет некретнина. Поред основне дјелатности компанија се бави пружањем услуга, рентирањем, угоститељством, трговином и туризмом. Компанија има дугу и успјешну традицију пословног дјеловања и њено име је препознатљиво у пословном свијету.

## ГРАДСКИ ВОДИЧ

### Важни телефони

| | |
|---|---|
| Информације | 1185 |
| Хитна помоћ | 124, 230- 620 |
| Ватрогасци | 123 |
| ЦЈБ | 122, 337-100 |
| Тачно вријеме | 1373 |
| Метеоролошка станица | 307-943 |
| S.O.S. телефон (Линија за помоћ жртвама насиља у породици) | 1264 |

### болнице

| | |
|---|---|
| Паприковац | 342-100 |
| Поликлиника | 247-333 |

### ординације

| | |
|---|---|
| Деамедик | 309-221 |
| Еуромедик | 463-025 |
| Интермедик | 216-661 |
| Јелена | 324-310 |
| Фирена | 437-222 |

### превоз

| | |
|---|---|
| Аутобуска станица | 922 000 922 001 |
| Жељезничка станица | 301-229 |
| Аеродром Бањалука | 535-210 |
| Билетарница (центар) | 315-867 |

### taxi

novi patrol taxi
našeg grada
1533
SVE JE NOVO OSIM CJENA !
patrol.taxi@mail.com

### инспекција

| | |
|---|---|
| Санитарна | 244-475 |
| Тржишна | 348-710 |
| Инспекција рада | 348-730 |
| Просвјетна | 466-346 |
| Комунална | 306-464 |
| Републичка управа за инспекцијске послове | 213-624 |
| Републички девизни инспекторат | 300-434 |

### кварови

| | |
|---|---|
| Пријава кварова | 258-686 |
| Кварови на телефонима | 1275 |

### хотели

| | |
|---|---|
| "Босна" | 215-681 |
| "Палас" | 218-723 |
| "Идеја" | 217-444 |
| "Видовић" | 217-217; 245-800 |
| "Цезар" | 326-400 |
| "Гранд" | 380-105 |
| "Мериот" | 222-870; 217-801 |

## РЕПЕРТОАР

**БИОСКОПИ**
МУЛТИПЛЕКС "ПАЛАС"

ЉУДИ У ЦРНОМ 3D
жанр: акцијска комедија
улоге: Вил Смит, Томи Ли Џонс, Џош Бролин
термини: 16, 18, 20.15, 22.30

БЕЛ АМИ
жанр: драма
улоге: Роберт Петинсон, Ума Турман, Кристина Ричи
термини: 21, 22.15

ЛЕГЕНДА О КУНГ-ФУ ЗЕКИ 3D
жанр: анимирани, комедија, акција
термини: 16.15, суботом и недељом у 12.45, 14.30

ДИКТАТОР
жанр: комедија
улоге: Саша Барон Коен, Ана Ферис, Меган Фокс, Бен Кингсли
термини: 16.30, 18.30, 20.30, 22.30, суботом и недељом у 12 и 14

СЈЕНЕ ТАМЕ
жанр: комедија, хорор
улоге: Џони Деп, Мишел Фајфер
термини: 13.30, 15.45, 18, 20.15, 22.30

ОСВЕТНИЦИ 3D
жанр: акција, авантура
улоге: Роберт Дауни, Крис Ивенс
термини: 13.30, 15.30, 18.15, 21

ЛОРАКС 3D
жанр: анимирани, авантура

## Тржница

| | | | | | | | | | |
|---|---|---|---|---|---|---|---|---|---|
| пасуљ | 5 | бијели лук | 6 | патлиџан | 3 | зелена салата | 2,5 - 3 | першун | 4 |
| јабуке | 1 - 1,5 | банане | 2 | паприке | 5 | краставци | 2,5 | шпинат | 1 - 1,5 |
| кромпир | 1 | мрква | 2 | парадајз | 3,5 | тиквице | 3 | шампињони | 5 |
| црни лук | 2 | карфиол | 2 - 3 | цвекла | 2 | купус | 0,8 - 1 | крушке | 2,5 |

еловог" моста и Градског олимпијског базена

# а 2.000 станова

Завршетак прве фазе радова за годину

ФОТО: Б. ЋИРКОВИЋ

дом ће бити регулисано повезивањем у мрежу бањалучког "Водовода".

Према њеним ријечима, у току је и припрема потребне документације за грађевинску дозволу, да би се почело са градњом студентског центра.

- Градиће се и пјешачки мост, који ће повезивати студентски центар са универзитетским кампусом, односно великим бројем факултета који су у односу на ново насеље смјештени непосредно уз супротну страну Врбаса - додала је Малчићева.

**ПЛАНИРАНА** изградња и подземних гаража

У компанији "Екватор" истичу да су у изградњи овог насеља примијењени највиши стандарди и прописи пројектовања, који испуњавају захтјеве и потребе живота модерног човјека.

Као инвеститор и извођач овог пројекта, компанија "Екватор" је у његовој изради, поред бањалучких пројектаната ангажовала и архитекте из Београда.

- Темпо изградње и завршетак свих објеката у насељу тренутно је тешко предвидјети, јер зависи од много фактора, као што су инвестиције, услови градње, потражња и остало - рекла је Малчићева.

Како год било, насеље Нови Борик сасвим сигурно претендује да буде најатрактивније насеље у граду на Врбасу.

## ГРАДСКЕ ВИЈЕСТИ

ФОТО: А. ПОПОВИЋ

Улица Младена Стојановића

### Невријеме одломило грану

**Усљед јаке кише у петак, грана са дрвета у улици Младена Стојановића** завршила је на тротоару.

Радници "Тамариса" по дојави грађана изашли су на терен и уклонили грану, а због истог проблема су интервенисали у Борику и Росуљама.

Бањалучани сматрају да се одржавању градског зеленила не посвећује довољно пажње.

- Предузеће које је задужено за одржавање зеленила треба да редовно одржава дрвореде и уклони суве гране с циљем безбједности становника - каже Бањалучанка Драгица Савановић.

А. П.

### Електричари уклонили 40 садница платана

Радници "Електрокрајине" уклонили су у петак у улици Живојина Мишића у Борику 40 садница платана да коријење не би оштетило подземне каблове.

- На вријеме смо упозорили надлежне да не саде стабла по нашој кабловској канализацији. Обраћали смо се више пута и градској грађевинској инспекцији, али они нису реаговали. На овом дијелу су постављени каблови који напајају ужи дио града струјом, па је врло битно да се ништа не сади без наше сагласности, због коријења које може да помјери каблове - рекли су у "Електрокрајини".

У овом предузећу истичу да су прије два мјесеца упутили допис служби града, да би касније из Пољопривредне инспекције добили одговор да то није њихова надлежност.

- Од надлежних из републичког инспектората смо послије тога добили рјешење да то уклонимо - рекли су у "Електрокрајини".

А. П.

### Апарати на поклон

**Удружење за помоћ ментално недовољно развијеним лицима Бањалука** у оквиру акције "С љубављу храбрим срцима" уручило је у петак за 30 породица из овог удружења апарате за домаћинство вриједне укупно 9.783 марке.

Акцију прикупљања новца за набавку ових апарата у децембру је организовао предсједник Републике Српске Милорад Додик.

Драгана Стевандић, која је добила шпорет, захвалила је на помоћи.

- Мајка сам дјетета са посебним потребама и свака помоћ нам је добродошла. Захваљујем овом удружењу, а посебно предсједнику Додику - истакла је Стевандићева.

А. П.

улоге: Дени де Вито, Зак Ефрон, Тејлор Свифт, Ед Хелмс
термини: суботом и недјељом у 13

АЛВИН И ВЈЕВЕРИЦЕ 3: УРНЕБЕСНИ БРОДОЛОМ (синхронизовано)
жанр: анимирани
улоге: Џастин Лонг, Метју Греј Гублер
термини: суботом и недјељом у 11.30

**НАРОДНО ПОЗОРИШТЕ РЕПУБЛИКЕ СРПСКЕ**

"Повратак" велика сцена, 26. маја у 20 часова
"Госпођа министарка" велика сцена, 27. маја у 20 часова

**МУЗЕЈ РЕПУБЛИКЕ СРПСКЕ**

Стална изложбена поставка - "Од праисторије до савременог доба"
Мултимедијална изложба - "Јасеновац"
Изложба - "Конзерваторски досије"
Изложба ратних обиљежја Војске Републике Српске

## МАТИЧНИ УРЕД

### Рођени:

Иван Галић, син Вукашина и Невенке; Вук Девић, син Дејана и Јелене; Милица Шикарац, кћи Маријане; Алекса Аћимовић, син Бранимира и Слађане; Милица Василић, кћи Дејана и Стане; Ђорђе Вукман, син Петра и Неде; Јелена Макарић, кћи Жељка и Живке.

## ПАЖЊА

### "Дуга" слави рођендан

Поводом обиљежавања двадесет година постојања, Хуманитарно удружење жена "Дуга" одржаће књижевно вече у сриједу, 30. маја, са почетком у 19 часова. Рекли су ово за "Глас Српске" из хуманитарног удружења "Дуга".

- Тема вечерњег дружења је "Мирис Бањалуке", књиге и сјећања издвојена из програма "У дугиним бојама". Дружењу ће се придружити гости вечери, лектор за шпански језик Изабел Гаско Гавилан, професор шпанског језика Нестор Руиз, глумац Снежана Милидраг и лектор италијанског језика Валерија Ува - додали су у Удружењу.

Д. С.

# Култура

Читајте...

Добрица Ерић, **ВЕНАЦ ОД ПОЉСКОГ ЦВЕЋА**

Чарлс Буковски, **ШЕКСПИР НИКАДА ОВО НИЈЕ РАДИО**

Предавање Милорада Телебака у Приједору

## Језичке поуке кроз анегдоте

**ПРИЈЕДОР - Лингвиста Милорад Телебак представио је Приједорчанима десетак језичких приручника** који су му донијели бројне награде и популарност код читалаца.

Књижевно вече са Телебаком приређено је у оквиру манифестација посвећених 24. мају, Дану приједорске библиотеке "Ћирило и Методије".

- За низак ниво језичке културе крива је реформа образовног система, медији имају погубан утицај на језик народа, а и сами грађани који се не интересују за правилност и чистоту свог језика - рекао је Телебак.

Овај лингвиста замјера и то што се у школама инсистира на учењу књижевности наштрб правописа и граматике. О Телебаковом раду похвално су се изразили и ауторитети попут Милана Шипке и Ивана Клајна, али оно у чему се сви слажу јесте да је, комбинујући језичке поуке са вицевима и анегдотама, граматику и правопис учинио занимљивим обичном читаоцу.

С. Т.

Припреме за "Комедија-фест" у Зворнику

## "Сокин и Босина" на отварању фестивала

**ЗВОРНИК** - Трећи по реду Регионални позоришни фестивал "Комедија-фест" у Зворнику отвориће представа Културног центра Чукарица из Београда "Сокин и Босина" у режији Југа Радивојевића, у којој играју Љиљана Благојевић, Виктор Савић, Калина Ковачевић и Соња Кнежевић.

Ово је данас најавио в. д. директора зворничког Дома омладине Душан Петровић.

- Фестивал почиње у уторак и трајаће до понедјељка, 4. јуна. Наступиће позориште из Приједора са представом "Хотлине", "Бата Булић" из Петровца на Млави са представом "Како смо волели друга Тита", Бјелопољско позориште са "Мишоловком", "Бора Станковић" из Врања са представом "Полицајци", Позориште младих Зворник са "Поручником са Иншимора", док ће фестивал затворити монодрама "Зоран Радмиловић". У част побједника Народно позориште Републике Српске одиграће "Одумирање мађеда" - рекао је Петровић.

С. С.

Нова књига Слободана Јанковића

## Збирка афоризама "Експлозија мисли"

**БАЊАЛУКА - "Експлозија мисли" назив је нове књиге Слободана Јанковића,** коју је објавила издавачка кућа "Арт принт".

Ријеч је о збирци афоризама, који су за Јанковића одувијек били изазов.

- Афоризмом се може рећи све и свашта, а да се заобиђу увреда, вулгарност и непристојност. Он може да буде и саркастичан када му је снага највиши степен борбене ироније. Непролазни афоризми се праве од историјски издржљивог материјала. Нема помисли која се не може рећи кроз афоризам. Човјек може бити више или мање ограничен. Моћ афоризма је неограничена и човјеково је да га слиједи - рекао је Слободан Јанковић.

А. Р.

**Завршен 14. "Театар фест" у Добоју**

Сцена из представе Небојше Брадића

ФОТО: ГЛАС СРПСКЕ

# "Проклета авлија" најбоља представа

Када у једном умјетничком доживљају имамо спој Андрићеве јасне, бритке и мудре ријечи и вјеште редитељске руке Небојше Брадића и изузетно надахнуте глумачке игре предвођене сјајним Владом Керошевићем, онда и око и уво имају шта да виде и чују, образложио жири

ПИШЕ: АЛЕКСАНДРА РАЈКОВИЋ
aleksandrar@glassrpske.com

**ДОБОЈ - Најбоља представа 14. међународног позоришног фестивала "Театар фест Добој 2012", који је завршен у петак увече, је "Проклета авлија" у драматизацији и режији Небојше Брадића и продукцији Театра Кабаре из Тузле, Казалишта Вировитица и Позоришта из Ужица.**

Брадић је драматизовао истоимено дјело Иве Андрића, а у глумачкој екипи су стваралаци из цијелог региона.

- Када у једном умјетничком доживљају имамо спој Андрићеве јасне, бритке и мудре ријечи и вјеште редитељске руке Небојше Брадића и изузетно надахнуте глумачке игре предвођене сјајним Владом Керошевићем, онда и око и уво имају шта да виде и чују. Одједном, поље разума се заталаса и наша прошлост, па и садашњост, представљају се у свој својој изопачености и суровости - образложио је жири, на чијем челу је био Љубо Божовић.

Осим Божовића, у жирију фестивала су биле Јованка Стојчиновић Николић и Слађана Букејловић.

За најбољу глумицу фестивала проглашена је Марија Кохн за тумачење лика Матилде у представи "Прва жена, друга жена" Владимира Стојсављевића и продукцији Театра "Ругантино" из Загреба. Владо Керошевић добио је награду за најбољу мушку улогу захваљујући креацији лика Карађоза у комаду "Проклета авлија".

**КАТАРИНИ** Жутић специјално признање

Жири је одлучио да специјална глумачка награда припадне Катарини Жутић за улоге Лорете у представи "Позови М ради ужитка" у режији и по тексту Мирјане Бобић Мојсиловић и продукцији Агенције "Импресарио" из Београда.

Друга специјална награда за глуму додијељена је Александру Стојковићу за улогу Лаке у представи "Одумирање мађеда" Бранка Ћопића у режији Александра Пејаковића Народног позоришта Републике Српске из Бањалуке.

Генерални покровитељи били су Министарство просвјете и културе Републике Српске и општина Добој.

### РЕПЕРТОАР

У такмичарском програму "Театар фест" одиграно је пет представа, а посљедње вечери у ревијалном дијелу представило се домаће аматерско Градско позориште Добој са представом "Просидба". На репертоару фестивала били су "Проклета авлија" у копродукцији Театра Кабаре из Тузле и позоришта из Вировитице и Ужица, "Не шетај се гола" Позоришта Славија из Београда, "Прва жена, друга жена" Театра "Ругантино" из Загреба и "Одумирање мађеда" Народног позоришта Републике Српске.

Међународни сајам књига у Солуну

# Нова читања српских писаца

**БЕОГРАД** - Представљање Србије прати изложба Музеја града Београда "Иво Андрић писац и/или дипломата", као и радионице српске књижевности у оквиру Дечјег кутка, а биће представљен и превод на грчки књиге "Философске урвине преподобног Јустина Поповића", издање Задужбине Светог манастира Хиландара, јавио је Танјуг.

Министар културе, информисања и информационог друштва Србије Предраг Марковић, у присуству градоначелника Солуна и високих званица, отворио је у четвртак увече девети Сајам књига у Солуну, на којем је Србија почасни гост.

Отварајући Сајам Марковић је истакао важност очувања и размјене највиших културних вриједности у временима кризе, потврду пријатељства Србије и Грчке и примјерима из дјела Иве Андрића позвао грчке читаоце на нова читања српских писаца.

**РАДИОНИЦЕ** у оквиру Дечјег кутка

Делегацију Србије на Сајму књига чини 16 писаца, преводилаца, књижевних критичара и теоретичара. Међу њима су Душан Ковачевић, Вида Огњеновић, Драган Великић, Владислав Бајац, Светислав Басара.

Аутори из Републике Српске представљају се на солунском сајму у организацији Министарства просвјете и културе и Народне и универзитетске библиотеке. На самосталном штанду излаже Задужбина "Петар Кочић" Бањалука - Београд.

## Бредли Купер игра у филму "Амерички снајпер"

ЛОС АНЂЕЛЕС - Глумац Бредли Купер играће у филму "Амерички снајпер" студија "Ворнер брос", јавиле су агенције.
Купер, звијезда "Мамурлука", глумиће у адаптацији књиге Криса Кајла "Аутобиографија најсмртоноснијег снајпериште у историји америчке војске". Кајл је описао своју каријеру у морнаричким фокама и успон до мјеста рекордера у броју смртоносних погодака из снајпера, а књига садржи и дијелове које је испричала његова жена и описала живот са снајперистом.

Николина Јелисавац о улози у представи "Кривица"

# Мала сцена тражи велику прецизност

Карактер мога лика је врло занимљив, јер Гоца осцилира и њене промјене расположења се врло брзо дешавају. Она је потпуно растрзана жена са присутном дозом хистерије, оптерећена многим стварима, рекла Јелисавац

РАЗГОВАРАЛА: МИРНА ПИЈЕТЛОВИЋ
kultura@glassrpske.com

Јако сам се обрадовала када сам чула да ћу радити на представи "Кривица" у режији Николе Пејаковића и са мојим колегом Љубишом Савановићем, а ово је и први пут да сам у продукцији Народног позоришта РС играла на малој сцени, то за мене носи посебну драж и изазов.

Рекла је ово у интервјуу "Гласу Српске" глумица Народног позоришта РС Николина Јелисавац, која је још једном заблистала у маестрално одиграном лику Гоце у представи "Кривица" по тексту Небојше Ромчевића.

- Мала сцена ограничава и захтијева од глумца један другачији приступ, велику прецизност, а нарочито морате бити увјерљиви у оном што радите, јер сте врло близу публици. Морам признати да смо били јако позитивно изненађени реакцијама публике - рекла је Николина Јелисавац.

**ГЛАС: На који начин сте радили на тексту и цјелокупној представи Небојше Ромчевића, са редитељем Николом Пејаковићем?**

**ПРЕДСТАВА** веома друштвено ангажована

**ЈЕЛИСАВАЦ:** Познавајући Пејаковића и његов рад, знала сам да он неће бити представљен у интегралној верзији. У заједничким разговорима фокусирали смо се на ствари које су нама биле битније, а елиминисали смо неке ствари које су се тицале живота 90-их година у Србији. Текст смо прилагодили и смјестили га у наше поднебље, а кроз цијелу причу бавили смо се нечим што се зове гријех и то је нешто што наше ликове стално опомиње и враћа их уназад. Цјелокупан рад на представи је заиста за сваку похвалу. Обављали смо веома квалитетне разговоре сви заједно о самој теми, о нашим животним искуствима, сазнањима. Радили смо искрено, отворено и постепено, а за сваку сцену смо имали посебне припреме. Тако да је та потпуност у раду и разумијевање једних за друге резултовала добром представом.

Николина Јелисавац

ДОБРА сарадња са Пејаковићем

ФОТО: Г. ШУРЛАН

**ГЛАС: Како сте доживјели и градили улогу у представи "Кривица"?**

**ЈЕЛИСАВАЦ:** Улоге су заиста одличне. Врло су једноставне, а захтијевале су студиозну припрему. Сматрам да је у тој једноставности, али и у тачности и емотивности био кључ и за мој лик, и за лик који је тумачио Љубиша Савановић. Играм лик Гоце у мелодрами са елементима трагедије. Представа је веома емотивна, са доста црног хумора. Ријеч је о два лика који су у веома чудној вези и који покушавају да живот доведу у ред, али на потпуно погрешан начин. Карактер мога лика је врло занимљив, јер Гоца осцилира и њене промјене расположења се врло брзо дешавају. Она је потпуно растрзана жена са присутном дозом хистерије, оптерећена је многим стварима. Било ми је задовољство играти тај лик, а кроз цјелокупан рад сам стекла кондицију и снагу да се носим са таквом улогом.

**ГЛАС: Колико је тематика представе нама данас блиска?**

**ЈЕЛИСАВАЦ:** Мислим да се свако може препознати у овој теми, јер то скоро сваки дан гледамо, доживљавамо, о томе се пише у новинама. Такви случајеви разорене породице нису ништа ново, али је застрашујуће колико их има свуда око нас. Често заборављамо какви смо у ствари.

**ГЛАС: Може ли се рећи да је ова представа друштвено ангажована?**

**ЈЕЛИСАВАЦ:** Јесте, јако је друштвено ангажована. Свака представа која дјелује на човјека, која изазове у њему било какво осјећање, помјери га, друштвено је ангажована, а позориште то и треба да буде.

### НОВА ПРЕДСТАВА

**ГЛАС: Тренутно радите на новој представи "Виктор или дјеца на власти" у режији Филипа Гринвалда? Како сте доживјели рад на том комаду?**

**ЈЕЛИСАВАЦ:** Играм потпуно другачију улогу у односу на ону у "Кривици", али и на све друге моје улоге у овој сезони. Играм лик који је на неки начин "апстрактан" и има специфично метафоричко значење. Дјелује врло атрактивно, а та црта је у ствари удица у облику комплексног задатка који морам изнијети на сцену. Мислим да ће представа у сваком смислу бити за образ наше театарске куће.

"Петровдански вијенац"

## Награђен Ненадић

**БЕОГРАД** - Овогодишњи добитник награде "Петровдански вијенац" је Милан Ненадић за књигу пјесама "Редна чаша", објављену у издању предузећа "Београд" из Зрењанина, одлучио је жири чији је предсједник Јован Делић, јавио је Танјуг.

Награда ће бити уручена у Калиновику на Петровдан, 12. јула, славу града, у оквиру књижевних сусрета "Калиновачки поетски вијенац".

Жири, чији су чланови били Ранко Поповић и Драган Хамовић, оцијенио је да књига изабраних пјесама "Редна чаша" уводи читаоца у опус који је развијан више од четири деценије и препознаје се по непосредности израза, жестоком набоју, бунтовном и болном истовремено.

Гостовање Дјечијег позоришта РС

## "Аждаја" у Приједору

**ПРИЈЕДОР** - Дјечије позориште Републике Српске гостоваће у недјељу, 27. маја, у 11 часова у Позоришту Приједор са представом "Аждаја из Војтешке улице" по тексту Карела Чапека. Цијена улазнице је пет марака.

Директор приједорског позоришта Зоран Барош потврдио је да ће са представама из свог богатог репертоара Дјечије позориште РС најмање једном мјесечно гостовати у Приједору, тако да ће дјеца редовно имати прилику да уживају у позоришној умјетности.

- Има доста родитеља из Приједора који своје малишане редовно воде у Бањалуку да гледају позоришне представе за дјецу, а захваљујући доброј вољи и разумијевању колега из Дјечијег позоришта РС, сада имамо бар једно њихово гостовање мјесечно, и то са цијенама улазница нижим него кад играју у својој кући - казао је Барош.

С. Та.

## Вијести

Фестивал

### Почео "Белеф"

**БЕОГРАД** - Фестивал фестивала "Белеф 2012", на којем учествује више од 300 умјетника, почео је у петак у Београду и трајаће до 15. августа, јавиле су агенције. Овогодишњи "Белеф" ће, према најавама организатора, бити најспектакуларнији до сада. Током 83 дана, колико је предвиђено да траје, биће организовано 14 тематских фестивала у 48 јединствених програмских цјелина.

Позориште

### Завршени "Муцијеви дани"

**БЕОГРАД** - Гостовањем театра из Марибора, у четвртак увече је у "Атељеу 212" успјешно завршен трећи фестивал позоришне игре "Муцијеви дани", посвећен дугогодишњем управнику "Атељеа 212" Љубомиру Муцију Драшкићу, али и подстицању регионалне сарадње у области театра, јавио је Танјуг. Од 18. маја на фестивалу је изведено 12 представа.

Музика

### Малерова "Симфонија" у Београду

**БЕОГРАД** - Више од 500 извођача предвођених маестром Бојаном Суђићем извешће у суботу у Центру "Сава" "Симфонију бр. 8" Густава Малера, познату и као "Симфонија хиљаде", чиме се обиљежава 75 година Факултета музичке уметности и Симфонијског оркестра РТС-а, јавио је Танјуг. Учествују и солисти Снежана Савичић-Секулић, Ивана Петровић, Анета Илић, Јелена Кончар, Јелена Бодражић, Хон Ли, Васа Стајкић и Небојша Бабић.

Књижевност

### Сусрети преводилаца

**БЕОГРАД** - У Удружењу књижевних преводилаца Србије у петак су отворени 37. међународни београдски преводилачки сусрети, на којима учествују домаћи преводиоци и гости из 13 земаља, јавио је Танјуг. Скуп је посвећен преводиоцима и њиховом послу.

# Разбибрига

Рибар пеца рибе и држи циглу на глави. Наиђе згодна и радознала дама па пита рибара зашто има циглу на глави?
- Може секс па ћу ти рећи.
Одбије она, оде па се опет врати касније:
- Млада дамо, може секс па ћу ти рећи - одговори рибар опет. Она пристане и послије да поново пита:
- Дај ми сад реци што ће ти цигла на глави, а пецаш рибу?
- Млада дамо, ти си данас четврта на циглу, а на удицу ниједна.

## Од трача до истине

# Иван славио кћеркин рођендан без Гоце

Пјевачица Гоца Тржан прославила је пети рођендан своје кћерке, а мала Лена је дан касније имала још једно славље, али у организацији свог тате, пишу српски медији.
Папараци су фотографисали бившег Гоциног мужа Ивана Маринковића како са кћерком улази у своју зграду у центру града и носи торту која је направљена за прославу, што је Иван и објаснио:
- Логично је да сам желео да моја фамилија и пријатељи буду на Ленином рођендану, а пошто је Гоца сама све организовала и мени само јавила шта и како, ја се нисам сложио с њеном понудом и одлучио сам да сам направим прославу сутрадан. Мени је најбитније да моја кћерка буде срећна. На Гоцину прославу сам дошао накратко зато што нисам желео да Лена тај леп тренутак проведе без тате. Она је била пресрећна што сам дошао, а рођендан је био леп - додао је бивши муж Гоце Тржан.
Пјевачица је овим поводом рекла да су она и Иван већ годину разведени и више неће да одговара на питања која имају било какве везе с њеним бившим мужем.
- Стварно је било доста, не бих више наша имена стављала у исти контекст - рекла је Тржан.

## Гласова кухиња

# Пилећи карабатаци са поврћем

Наизглед сложено и компликовано јело, али ради се о веома једноставном рецепту за фино и врло укусно јело. За припрему је потребно око 30 минута, а добићете богат, обилан и калоричан оброк. Јело је специфично јер месо и прилог нису одвојени него је све заједно састављено, а укуси и мириси помијешани и обједињени финим сафтом.

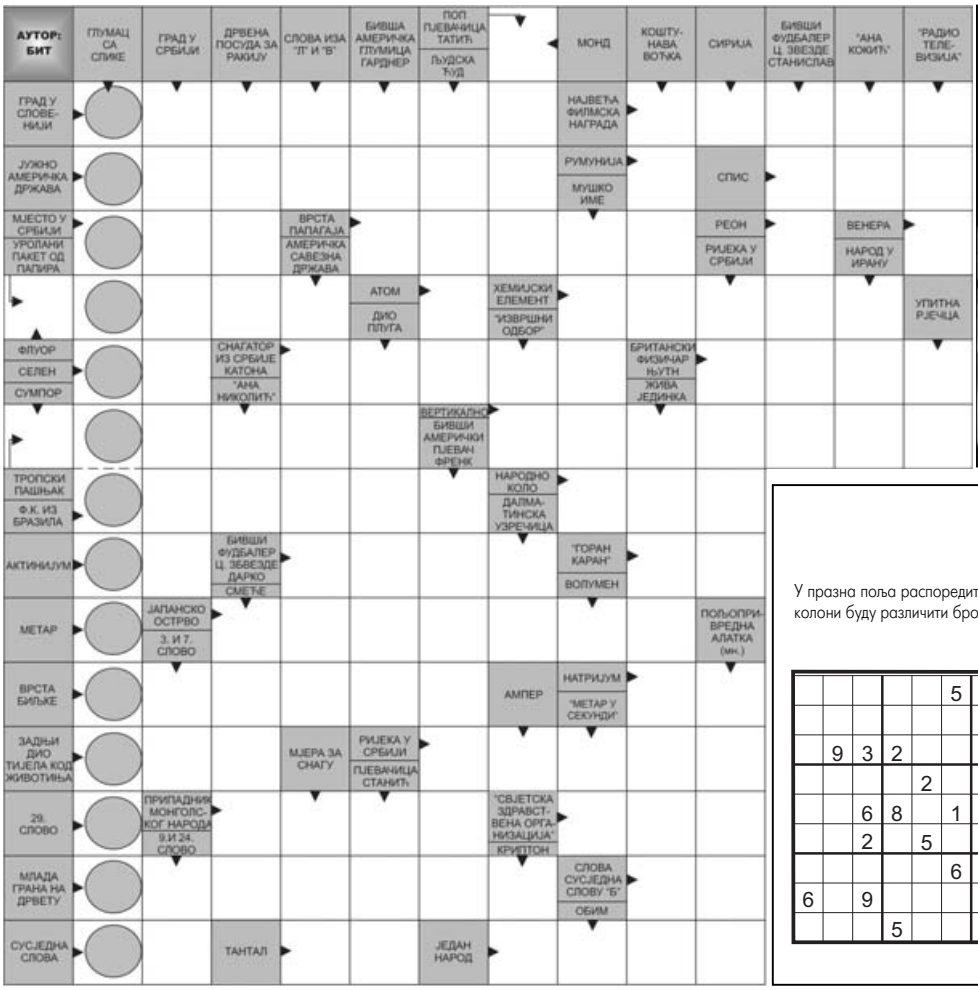

# Судоку

У празна поља распоредите бројеве од 1 до 9 али тако да у сваком реду и колони буду различити бројеви, а исто тако и унутар сваког квадрата 3x3.

Тежина: лако

| | | | | | | | | |
|---|---|---|---|---|---|---|---|---|
| | | | | | 5 | | | |
| | | | | | | 3 | | 6 |
| | 9 | 3 | 2 | | | | | |
| | | | | 2 | | 5 | | |
| | | 9 | 8 | | 1 | 6 | | |
| | | 2 | | 5 | | | | |
| | | | | | 6 | 8 | 3 | |
| 9 | | 6 | | | | | | |
| | | | 5 | | | | | |

Рјешење

| | | | | | | | | |
|---|---|---|---|---|---|---|---|---|
| 8 | 6 | 4 | 9 | 3 | 5 | 7 | 2 | 1 |
| 2 | 7 | 5 | 1 | 6 | 8 | 3 | 4 | 9 |
| 1 | 9 | 3 | 2 | 7 | 4 | 6 | 5 | 8 |
| 9 | 1 | 7 | 6 | 2 | 3 | 5 | 8 | 4 |
| 3 | 5 | 6 | 8 | 4 | 1 | 9 | 7 | 2 |
| 4 | 8 | 2 | 7 | 5 | 9 | 1 | 6 | 3 |
| 5 | 2 | 1 | 4 | 9 | 6 | 8 | 3 | 7 |
| 6 | 4 | 9 | 3 | 8 | 7 | 2 | 1 | 5 |
| 7 | 3 | 8 | 5 | 1 | 2 | 4 | 9 | 6 |

**РЈЕШЕЊЕ:** М, ЉУБЉАНА, ОСКАР, УРУГВАЈ, Р, АКТ, БОР, АРАРА, Р, В, ФИШЕК, А, АСТАТ, ШЕ, ЕРВИН, ИСАК, САВАНА, ОКОМИТО, САНТОС, ОРО, АЦ, АНИТ, ГК, М, ОКИНАВА, АВТИКА, НА, РЕП, ТАМИШ, Ц, АВАР, С30, ИЗДАНАК, АВ, ТУ, ТА, РОМИ,

Тип покупи женску у близини Црвеног трга. Оду у хотел, узму собу, скину се и... Послије обављеног "посла" гост без ријечи остави паре на столу и крене према вратима. Господђица виче за њим:
- Финиш?
- Но, Бритиш.

Разговарају двије плавуше:
- Је ли тачно да је за жене трудноћа у четрдесетим годинама увијек била ризична?
- Наравно да је била ризична јер је у четрдесетим годинама био Други свјетски рат!

## Састојци:
**( за 4 особе)**

| | |
|---|---|
| 4 | пилећа карабатака |
| 50 г | суве сланине |
| 200 г | шампињона |
| 300 г | кромпира |
| 200 г | кукуруза шећерца или грашка или микс |
| 100 г | мркве |
| 2 | главице црног лука мало бијелог лука |
| 1 дцл | црног вина |
| 70 мл | уља |
| 3 листа | ловора |
| 1 | коцка за кокошију супу |
| 1 | кашика парадајз пиреа со, бибер мало црвене млевене паприке мало брашна вода |

## Припрема:

1. У шерпу ставити да се кува кромпир изрезан на коцке, ако је стари, или оставити цијели ако је млад и ситнији. Не скувати га до краја. У другу шерпу ставити да се напола скува кукуруз шећерац, грашак или микс.
2. Карабатаке мало посолити, уваљати у брашно, ставити у већу шерпу на загријано уље. Пропржити са обје стране док не порумене. Извадити из шерпе.
3. У шерпу додати ситно исјецкану сланину, мало пропржити, додати сјецкани црни лук, пржити га док не постане стакласт. Додати ситно сјецкани бијели лук, кратко пропржити, додати мало мљевене паприке, додати на колутове или комадиће исјечену мркву и крупније сјечене шампињоне. Продинстати око пет минута, вратити карабатаке. Прелити вином, мало продинстати, долити воде да прекрије садржај, додати коцку за супу, парадајз пире, ловоров лист, бибер, со. Поклопити и кувати око 15 минута.
4. Додати оцијеђени кромпир, оцијеђени кукуруз или грашак или микс. Кувати још око пет минута. Провјерити сланост.

Јело треба бити густо.

## Послуживање:

Служити са сезонском салатом.

### Цијене у КМ

| | |
|---|---|
| Пилетина | 8 |
| шампињони | 1 |
| Грашак и Кукуруз | 2,2 |
| Кромпир | 0,3 |
| Мрква | 0,2 |
| Лук | 0,2 |
| Сланина | 0,8 |
| Вино | 0,3 |
| Зачини | 0,2 |

**ЦИЈЕНА РУЧКА**

**13,2**

## Кутак за родитеље

# Педијатар важан у одгајању дјеце

Добра припрема ће вам омогућити да вријеме не "исцури" пребрзо. Направите листу питања која желите да поставите љекару и реците шта вас највише брине већ на почетку посјете

Дјечији љекар је важан партнер у најважнијем "послу" на свијету - одгајању дјеце. Због тога је неопходно да са педијатром што прије пронађете заједнички језик када је у питању брига о дјечијем здрављу и развоју.

Постоје ствари које би требало да знате прије него што закорачите у ординацију одабраног педијатра.

Код педијатра ћете имати ограничено вријеме током којег можете да објасните ситуацију због које долазите и да затражите савјете. Добра припрема ће вам омогућити да вријеме не "исцури" пребрзо и да добијете све потребне информације.

Направите листу питања која желите да поставите љекару и реците шта вас највише брине већ на почетку посјете.

Ако постоји нешто што вас брине у току развоја дјетета, питајте. Педијатар ће вам дати одговарајуће савјете и могућа рјешења, што ће вам помоћи да се опустите и усредсредите на друге области одрастања.

**НЕ "ГУГЛАЈТЕ"** симптоме, обратите се љекару

Код великог броја дјеце широм свијета уочава се гојазност на коју би педијатар требало да обрати пажњу у што ранијем добу дјетета. Ако је ваше дијете дебељушкасто и избјегава уобичајене физичке активности за дјецу, важно је да поразговарате са педијатром о стратегији која ће вам помоћи да побољшате исхрану дјетета и помогнете му да заволи рекреацију.

Не "гуглајте" симптоме које сте уочили, или на које се дијете жали, већ одмах позовите љекара, јер можете добити потпуно другачије објашњење од оног на које бисте наишли на интернету. Ако се љекар не слаже са вашим претпоставкама и нисте сигурни да вас у потпуности разумије чак и када сте више пута покушали да објасните шта вас брине, потражите другог педијатра. Дужност љекара је да омогући отворен разговор и да вам помогне када год имате неку недоумицу.

Многи проблеми које примјећујете у дјечијем понашању и на која скрећете пажњу педијатру могу се предухитрити постављањем граница и правила понашања у најраниијем дјетињству.

Дјетету би увијек требало дати више избора, али одређене границе се не смију прелазити. Када их једном одредите, важно је да их се увијек придржавате. На овај начин ваше дијете ће научити да не може да има све што пожели и ту лекцију ће са собом носити током школовања, изградње односа са другим људима и касније, у одраслом добу.

# ХОРОСКОП

**Ован**
(21.3 - 20.4)
Пошто сте себи задали много обавеза, у старту ћете их тешко остварити. Можда то чините несвјесно јер потенцирате нервозу која је одлична поштапалица за неке нерјешене проблеме. Најлакше функционишете кад сте нервозни и кад имате проблема, јер се тешко суочавате са самим собом.

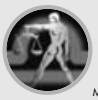

**Вага**
(23.9 - 22.10)
Одговорни сте према свима и свему можда и више него што је потребно. Да ли сте размишљали о томе да је живот игра? Оно што је евидентно јесте извјестан грч у наступу са околином и незадовољство ако вас други не доживе онако како бисте ви хтјели. Будите критичнији према себи.

**Бик**
(21.4 - 20.5)
С једне стране је ваша жеља да вам се дешавају све саме лијепе ствари, а с друге ситуација која вас нагони на то да се дистанцирате од догађаја. Једном ријечју, растрзани сте на више страна. Треба удовољити потреби за комфором, али се нечега и одрећи. Понашајте се сходно околностима.

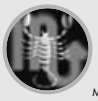

**Шкорпија**
(23.10 - 22.11)
Догађаји вас на моменте удаљавају од горућих питања. Она, будући да се не одвијају у жељеном смјеру, могу појачати проблеме и незадовољство. Желите јасно да знате на чему сте, али вам то не полази за руком. Партнер ће чинити све да се у вези осјећате сигурно.

**Близанци**
(21.5 - 20.6)
Многим Близанцима жељене ствари не дешавају се оним темпом којим су зацртали. Један од разлога је и њихова необуздана природа, која све хоће сад и одмах. У овом периоду требало би да уживате у благодатима праве љубави. Опустите се.

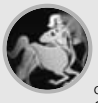

**Стријелац**
(23.11 - 20.12)
Окупирани сте необичним темама и проблемима, бавите се специјалним хобијем, у сваком случају напредујете у духовном погледу. Стријелци су склони разним метафизичким темама. Дошли сте до неких унутарњих запажања, па сте дјелимично и због тога задовољни. Све вам изгледа крајње једноставно.

**Рак**
(21.6 - 20.7)
Функционишете управо онако како то желите. Ако неко покуша да вас избаци из равнотеже, неће успјети. Кад сте јаки и одлучни као што је то данас случај, одбрамбени механизми према околини су велики. Пожељећете да искажете кулинарске способности. Успјећете.

**Јарац**
(21.12 - 19.1)
Од вас самих зависи шта ће се дешавати. Како сте посијали, тако ћете и жњети. У животу се често дешава оно шта смо жељели, али је за то неопходан и труд. Они који су на остварењу жеља марљиво радили - успјеће, док ће они други морати да сачекају боље дане.

**Лав**
(21.7 - 21.8)
Лавови би много хтјели. Ако и пола од тога оствините, можете бити задовољни. Жеља за љубављу постоји, али вам се начин испољавања љубави неће допасти. Пошто је смисао за креативност јачи од оног за вођење љубави, будите стваралачки оријентисани.

**Водолија**
(20.1 - 18.2)
Окупирани сте пословним и здравственим проблемима. Доста сте се бавили љубављу и лијепим стварима, па се бацате на рјешење извјесних проблема. Све иде у рок службе, тако да ћете савладати препреке и за дан-два изузетно функционисати. Не дозволите да вас други нервирају.

**Дјевица**
(22.8 - 22.9)
Избјегавајте јавне скупове, непровјетрене просторије и предузмите све мјере опреза како бисте санирали склоност ка вирусним инфекцијама. У фази сте када нешто планирате, али недостаје вам смисао за реалност. Како бисте избјегли разочарања, више времена проводите на свјежем ваздуху.

**Рибе**
(19.2 - 20.3)
У извјесној ситуацији осјећате се безрезложно инферионо. Покушавате да одустанете од планова. Добро размислите прије него што се одлучите на такав корак. Касније ће вам бити тешко да се вратите на оне позиције на којима сте сада. Савјетује се активно суочавање са изазовима.

# Фељтон

**ЛЕКАРИ КОЈИ СУ СПАСИЛИ СВЕТ**
*(Џозеф Листер, славан лекар и велики хирург)*

(6)

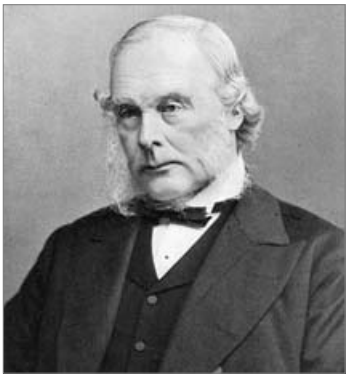

# Млади квекер Листер живот посветио науци

ПИШЕ: МИЛАН ЖДРАЛЕ

Британски лорд Џозеф Листер, у медицинској пракси увео је антисептичну хирургију и тако дао огроман допринос у спасавању људских живота. Пре Листера операција је, како је једном рекао чувени британски лекар Џозеф Симпсон, за пацијента представљала већу опасност него за војника битка код Ватерлоа. Хиљаде људи умирало је од последица разних инфекција и тровања крви. Хирурзи су годинама, деценијама, били немоћни пред тим нерешивим ситуацијама. Решење тих проблема било је бити или не бити за хирургију. За тај проблем су се заинтересовали многи лекари, међу њима је био и син квекера, винарског трговца, самоуког амстера-научника Џозефа Џексона Листера.

## Узак избор занимања

Џексон је био вешт микроскопист. Његов модел ахроматског микроскопа обележио је почетак модерне микроскопије. Он је 1832. године изабран за члана Краљевског друштва, где се спријатељио са водећим британским научницима тога времена. Пет година раније родио му се други син, његово четврто дете - Џозеф.

У то време Џексон Листер је живео у Уптон Парку. Дечак Џозеф Листер одгајан је у атмосфери комфора, културе и угледа. Многи чланови Друштва пријатеља живели су недалеко од Уптона и вођени својим веровањем основали су једну затворену заједницу. Припадали су квекерима, једној затвореној протестантској секти. Женили су се унутар свога затвореног круга. Нису могли да се школују у Оксфорду и Кембрицу, па им је било отежано да се оспособе за професије као што су право и медицина. Ни у Цркви нису могли да заузму никакве положаје. Строго су поштовали хришћанску заповест против сваког рата и због тога нису могли да направе никакву каријеру у војсци и морнарици. Због тога су углавном одлазили у трговце и обртнике. Квекери су следили своју веру која им је забрањивала да се баве "испразним спортовима" и да посећују "места за забаву. Нису ишли у позориште, на балове, нити су се у својим кућама бавили музиком.

**ЛИСТЕР РОЂЕН**
у богатој квекерској породици

Листери су стара квекерска породица из Јоркшира, која је генерацијама живела у Бинглеју у дивној долини река Ејре. Листеров прадеда био је угледни фармер и произвођач слада у Бинглеју. Његов син Џозеф 1720. године одлази из малог провинцијског града и постаје трговац дуваном у Елдергејту у Лондону. Његов је опет син Џон био марљив шегрт код једног часовничара у Сирију, да би касније постао познати трговац дуваном. Љубав према том послу наследио је од оца коме је годинама тако страсно помагао. Он ће тај посао напустити када му је таст понудио трговину вином у Ситију. Тако ће наследити радњу Штефана Џексона и она ће стално напредовати све до првих година двадесетог века.

Џон је живео дуго, чак деведесет осам година! Рано се оженио, негде око двадесете. У почетку је добио две кћерке. Желео је сина, али више није имао деце све до своје четрдесет и девете године. Тада му се 1827. родио син Џозеф Листер, који ће постати славан лекар, велики хирург, човек који ће ударити темеље антисептичној хирургији.

Трговину вином Џон је преузео од оца у својој двадесет и другој години.Ословно је путовао по Енглеској и, као његов отац, присуствовао годишњим предавањима квекерске школе у Ејквурку. Због новчане оскудице школа је морала да буде продата. Познати лекар и пријатељ славног Бенџамина Франклина, др Џон Фуртхергил купио је ту школу за квекере.

## Џон Џексон

Кћерка управника школе Изабела Харс држала је сјајна предавања којим је присуствовао и Џон Џексон Листер. Он се заљубио у ту девојку, запросио је и оженио. Како му је посао ишао добро и како је зарадио добар новац, могао је себи да купи дворац краљице Ане у Уптон Парку. Имао је могућности да се бави својим хобијима. Иако је школу рано напустио, он је сам учио математику, латински и француски. Велико интересовање показао је за оптику. Добро је савладао вештину брушења сочива. Волео је и сликање, нарочито акварел.

Оптици се озбиљније посветио. Изузео је ахроматски микроскоп помоћу кога се повећани предмети могу видети без обојених рубова, који се виде код обичних микроскопа. То откриће одвешће га у свет познатих и признатих научника. А он је био само аматер, заљубљеник у оптику.

За квекере је био сужен број занимања којима су се могли бавити. У тај уски круг спадала је и наука којој ће се посветити млади Џозеф Листер. Његов поглед на свет формирали су његов отац и његова мајка, талентована бивша учитељица. Као дете био је радозналог и немирног духа. Играо се сатима са децом богатих и угледних квекера. Иако је рођен у богатој породици, на двору краљице Ане у Лондону, захваљујући хришћанским врлинама које је стекао у дому својих родитеља, побожних и кротких квекера, порекла и имовину нису могли до краја живота да замагле видик овог саосећајног човека. Са жељом да њихов син стекне добра почетна знања, родитељи га пошаље у Тотенхем, у приватну школу. Тамо је стекао прва знања из књижевности, језика и науке.

**(Наставиће се)**

Љубав према том послу наслиједио од оца, коме је годинама тако страсно помагао. Он ће тај посао напустити када му таст понуди трговину вином у Ситију. Тако ће наслиједити радњу Штефана Џексона и она ће стално напредовати, све до првих година двадесетог вијека

Отац Џозефа Листера изузео ахроматски микроскоп помоћу којег се повећани предмети могу видјети без обојених ивица, које се виде код обичних микроскопа. То откриће одвешће га у свијет познатих и признатих научника

### Задужили човјечанство

Овај фељтон "прича" животне приче четворице љекара који су највише учинили да се човјечанству пружи заштита, да неизлечиве болести буду савладане. Ово је прича о љекарима који по свом образовању, осим Флеминга, и нису били љекари. Без открића Пастера, Листера, Роса и Флеминга, свијет би и данас живио у страху и био беспомоћан у борби са болестима које су га вијековима уништавале.

# Догодило се на данашњи дан

26. мај 1851. године

## Први шаховски турнир

1851 - У Лондону је почео први модерни међународни шаховски турнир, који је 15. јула 1851, у конкуренцији 16 играча, окончан тријумфом њемачког мајстора Адолфа Андерсена. Организатор такмичења, незванични првак свијета Енглез Хауард Стаунтон је заузео четврто мјесто, послије чега се разочаран повукао из шаха. На турниру није играо вјероватно најјачи шахиста тог времена, непобједиви руски мајстор Александар Петров, који је одбијао да се такмичи изван Русије.

26. мај 1978. године

## Умрла Тамара Платоновна

1978 - Умрла је руска балерина Тамара Платоновна Карсавина, једна од највећих умјетница класичног балета у првој половини 20. вијека. С Аном Павловом и Вацлавом Нижинским била је међу главним звијездама Руског балета Сергеја Ђагиљева, у Императорском балету у Петрограду је наступала као примабалерина и гостовала је на сценама у Паризу у Лондону, гдје је 1928. основала балетску школу. Упамћена је као незамјењива партнерка Нижинског у балету "Сан о ружи" и по сјајним ролама у другим балетима.

27. мај 1868. године

## Рођен писац Алекса Шантић

1868 - У Мостару рођен српски пјесник Алекса Шантић, аутор антологијских пјесама "Остајте овдје", "Емина", "Вече на школу", "Моја отаџбина" и друге. Највећа дјела стварао је крајем 19. и почетком 20. вијека. Узори су му били српски писци Војислав Илић и Јован Јовановић Змај. Припадао је "Мостарском кругу" око књижевног листа "Зора", који је покренуо с Јованом Дучићем и Светозаром Ћоровићем. Изабран је за дописног члана Српске краљевске академије 3. фебруара 1914. Умро је од туберкулозе у Мостару 2. фебруара 1924. године.

LAŠKO
1825
JAKO DOBRO
HLADNO PIVO
2. juni, 21 čas Tvrđava KASTEL
medijski pokrovitelji:
PTPC
NEZAVISNE novine
Глас Српске
Hard Rock Radio
Бања Лука
Бања
blicnet
organizator:
FRONT STAGE
cijena ulaznice 15 KM

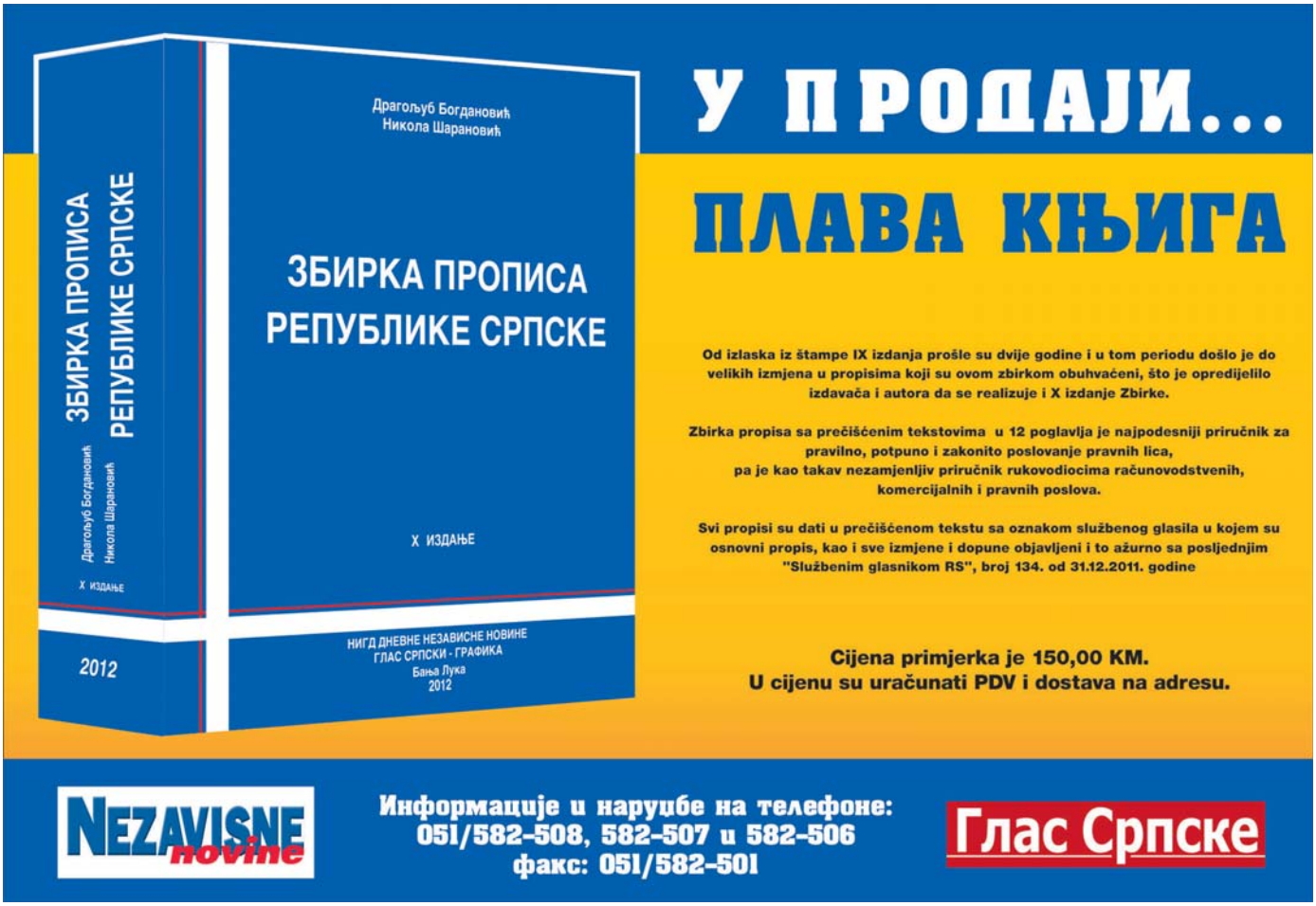
У ПРОДАЈИ...
ПЛАВА КЊИГА
Драгољуб Богдановић
Никола Шарановић
ЗБИРКА ПРОПИСА РЕПУБЛИКЕ СРПСКЕ
X ИЗДАЊЕ
2012
НИГД ДНЕВНЕ НЕЗАВИСНЕ НОВИНЕ
ГЛАС СРПСКИ - ГРАФИКА
Бања Лука
2012
Od izlaska iz štampe IX izdanja prošle su dvije godine i u tom periodu došlo je do velikih izmjena u propisima koji su ovom zbirkom obuhvaćeni, što je opredijelilo izdavača i autora da se realizuje i X izdanje Zbirke.
Zbirka propisa sa prečišćenim tekstovima u 12 poglavlja je najpodesniji priručnik za pravilno, potpuno i zakonito poslovanje pravnih lica, pa je kao takav nezamjenljiv priručnik rukovodiocima računovodstvenih, komercijalnih i pravnih poslova.
Svi propisi su dati u prečišćenom tekstu sa oznakom službenog glasila u kojem su osnovni propis, kao i sve izmjene i dopune objavljeni i to ažurno sa posljednjim "Službenim glasnikom RS", broj 134. od 31.12.2011. godine
Cijena primjerka je 150,00 KM.
U cijenu su uračunati PDV i dostava na adresu.
NEZAVISNE novine
Информације и наруџбе на телефоне:
051/582-508, 582-507 и 582-506
факс: 051/582-501
Глас Српске

КП "БУДУЋНОСТ" а.д. ЛАКТАШИ
НАДЗОРНИ ОДБОР
Лакташи, 23.05.2012. године.
Број: 449/12

На основу члана 7. Закона о јавним предузећима ("Сл. гласник РС" број: 75/04) и Одлуке Скупштине акционара о именовању Надзорног одбора од 20.07.2009. године, Надзорни одбор КП "Будућност" а.д. Лакташи, на сједници одржаној дана 23.5.2012. године донио је

## ОДЛУКУ

**О сазивању шесте редовне сједнице Скупштине акционара КП "Будућност" а.д. Лакташи**

Сједница ће се одржати у сриједу 27.6.2012. године у 9.30 часова у сали Скупштине општине Лакташи.
За сједницу се предлаже сљедећи

ДНЕВНИ РЕД

1. Избор и именовање радног тијела:
- предсједника Скупштине
- комисије за гласање
- овјеривача записника
- записничара
2. Разматрање и усвајање Записника са претходне сједнице Скупштине акционара,
3. Разматрање приједлога и доношење Одлуке о измјенама и допунама Статута Друштва,
4. Разматрање приједлога и доношење Одлуке о измјенама Пословника о раду Скупштине акционара Друштва.
5. Разматрање и усвајање :
а) Извјештаја о пословању Друштва за 2011. годину,
б) Финансијског извјештаја Друштва за 2011. годину
ц) Извјештаја Независног ревизора за ревизију финансијских извјештаја за 2011. годину
д) Извјештај о раду Надзорног одбора
е) Трогодишњег плана пословања Друштва за период 2012 - 2014. год.,
ф) Плана пословања Друштва за 2012. годину.
г) Акционог плана изласка Друштва из кризе.
6. Разматрање приједлога и доношење Одлуке о избору Независног ревизора за ревизију финансијских извјештаја Друштва за 2012. и 2013. годину.
7. Разно

У случају да се Скупштина не одржи у заказано вријеме поновљена сједница ће се одржати на истом мјесту и са истим дневним редом дана 28.6.2012. г. са почетком у 9.30 часова.
Увид у материјал за сједницу Скупштине може се извршити сваког радног дана у времену од 8-14 часова у просторијама Управне зграде КП "Будућност" а.д. Лакташи у улици Карађорђевој 63.
Позивају се представници општине Лакташи, Фонда за реституцију, ПРЕФ РС а.д. Бањалука и акционари који су на дан 18.6.2012. г. евидентирани у Извјештају Централног регистра хартија од вриједности, да лично или путем пуномоћника учествују у раду Скупштине акционара, као и друга лица која су по закону, Статуту Друштва и општим актима Друштва дужна да присуствују. Потпис даваоца пуномоћи мора бити овјерен код надлежног органа.
Ова одлука ће се објавити у дневним листовима "Глас Српске" и "Независне новине" те на интернет страници Бањалучке берзе и интернет страници Друштва.

ПРЕДСЈЕДНИК Н.О.
Даница Бартолић дипл. ecc

ОКРУЖНИ ПРИВРЕДНИ СУД
У БАЊОЈ ЛУЦИ
Број: 57 0 Пс 002292 05 Пс
Бања Лука, 16.05.2012. године

РАДОЊИЋ МИРА, ВЛ. Стр "Сан" БАЊА ЛУКА

Овај суд, рјешавајући по тужби тужиоца "Тржница" А.Д., Бањалука, против туженог Радоњић Мира, вл. СТР "Сан" Бањалука, ради дуга, в.с.п. 3.951,49, закључио је главну расправу на рочишту, одржаном дана 16.05.2012. године.

С обзиром на то да нисте присуствовали рочишту за главну расправу, обавјештавамо Вас да ће одлука у овој правној ствари да буде донијета дана 15.06.2012. године када ће иста парничним странкама бити достављена путем поште у складу са правилима о достављању уз упозорење да рок за жалбу тече наредног дана од дана пријема исте, с напоменом да записник о главној расправи можете подићи у згради суда.

Судија
Игор Дабић

Продајем двоетажни стан у Бањалуци,

површине 159 м$^2$, повољно,

насеље Обилићево.

Телефон 065/518-908.

EUROPEAN UNION

Delegation of the European Union to Bosnia and Herzegovina

**The European Union Delegation in Sarajevo has a following vacancy:**

## SECRETARY TO OPERATIONS SECTION

**(Local Agent) (Ref: 004/12)**

The selected candidate will work within the EU Delegation's Operations Section, which is responsible for the programming, design, contracting, management and monitoring of the EU assistance programmes in Bosnia and Herzegovina. Other responsibilities of the section include sector reporting, and donor coordination, amongst others.

**Duties and responsibilities:**
The selected candidate will be responsible for providing a wide range of secretarial and administrative tasks including liaison and contacts with contractors and implementing bodies; assistance with secretarial proceedings related to tender evaluations and tender/contract follow up. Duties will also include drafting correspondence and ensuring follow-up; transcribing in English and local languages; making preparations for meetings; taking notes; translations and interpretations when necessary; maintaining office records and filing; handling, distributing and filing of mail; receiving visitors; placing and screening telephone calls and responding to routine requests for information.

**Professional requirements/qualifications:**
Applicants must have full secondary education and at least two years of relevant professional experience preferably in secretarial services. Completion of specialised training would be an advantage. The successful candidate must be a self-starting, highly motivated and courteous individual capable of planning and implementing schemes to improve office productivity, and acting proactively to organise support functions; must possess very good communication and interpersonal skills and be able to work within tight deadlines; will need high professional standards, flexibility, and the willingness and capacity to work in an international environment.

**General requirements:**
- Proficiency in written and spoken English and the languages of Bosnia and Herzegovina;
- Computer literacy;
- Experience in an international working environment and with international organisations would be an advantage.

*Applications with a letter of interest indicating the respective job reference number and a detailed Curriculum Vitae in English using the **'European Curriculum Vitae Format'** as available on the following website **http://www.delbih.ec.europa.eu/**, should be addressed to the attention of **Mr Luc STEEMAN, Head of Administration,** on the following address: **Delegation of the European Union to Bosnia and Herzegovina,** Skenderija 3a**, Sarajevo**, **BiH**, or e-mailed to **delegation-bih@ec.europa.eu** by **10 June 2012.***

*No telephone enquiries please!*

---

ОКРУЖНИ ПРИВРЕДНИ СУД У БАЊОЈ ЛУЦИ
БРОЈ: 57 0 Пс 088961 10 Пс
Дана: 26.03.2012. године

Окружни привредни суд у Бањој Луци, судија Јелена Божић, поступајући у правној ствари тужитеља ЈП "Путеви РС" Бања Лука, ул. Васе Пелагића бр. 10, заступан по пуномоћнику Бубић Горану, адвокату из Бањалуке, против туженог "Караван" д.о.о Мркоњић Град, Подбрдо, ради дуга, вриједност спора 28.900,00 КМ, на основу члана 348. став 3. Закона о парничном поступку ("Сл. гласник РС" бр. 58/03, 85/03, 74/05, 63/07 и 49/09, у даљем тексту: ЗПП), будући да се тужени не налази на адреси сједишта из регистра, објављује сљедећи:

# ОГЛАС

Дана 25.10.2010. године тужилац је поднио тужбу против туженог, ради дуга у износу од 28.900,00 КМ.
Тужилац је предложио да суд, након проведеног поступка донесе пресуду:

Обавезује се тужени "Караван" д.о.о Мркоњић Град, да тужитељу ЈП "Путеви РС" Бања Лука, на име дуга исплати износ од 28.900,00 КМ, са законском затезном каматом, почев од 15.07.2004. године па до исплате, као и да тужитељу надокнади трошкове парничног поступка, колико буду износили до окончања парничног поступка, све у року од 15 дана, под пријетњом извршења.

Обавјештава се тужени да се достава писмена сматра обављеном протеком рока од 15 дана од дана објављивања овог писмена у дневним новинама РС, и на огласној табли суда, те се исти обавјештава да прилоге достављене уз тужбу може подићи у згради суда.

Обавјештава се тужени да на основу чл. 70 став 1. ЗПП-а РС тужени је дужан најкасније у року од 15 дана доставити суду писмени одговор на тужбу.

Одговор на тужбу мора бити разумљив и садржавати: ознаку суда, име и презиме, односно назив правне особе, пребивалиште или боравиште, односно сједиште странака, њихових законских заступника и пуномоћника, ако их имају, предмет спора, садржај изјаве и потпис подносиоца (чл. 334 ЗПП-а РС).
У одговору на тужбу, тужени ће истаћи могуће процесне приговоре и изјаснити се да ли признаје или оспорава постављени тужбени захтјев. (чл. 71. став 1. ЗПП-а РС).

Ако тужени оспорава тужбени захтјев, одговор на тужбу мора садржати и разлоге из којих се тужбени захтјев оспорава, чињенице на којима тужени заснива своје наводе, доказе којима се утврђују те чињенице, те правни основ за наводе туженог (чл. 71. став 2. ЗПП-а РС).

Тужени може у одговору на тужбу, а најкасније на припремном рочишту, поднијети противтужбу (чл. 74. став 1. ЗПП-а РС).

Кад тужени коме је уредно достављена тужба у којој је тужилац предложио доношење пресуде због пропуштања, не достави писмени одговор на тужбу у законском року, суд ће донијети пресуду којом се усваја тужбени захтјев (пресуда због пропуштања), осим ако је тужбени захтјев очигледно неоснован (чл. 182. став 1. ЗПП-а РС).
Одговор на тужбу са прилозима се предаје суду у довољном броју примјерака за суд и противну странку, позивом на број предмета.

СУДИЈА
Јелена Божић

---

"САНИЧАНИ" А.Д.
ПРИЈЕДОР

На основу члана 267. Закона о привредним друштвима ("Сл. гласник РС" бр. 127/08. и 58/09), Управни одбор Предузећа за рибарство "Саничани" а.д. Приједор на својој сједници одржаној 11.05.2011. године,

# САЗИВА

16. редовну Скупштину акционара Предузећа за рибарство "Саничани"А.Д. Приједор која ће се одржати дана 26. јуна 2012. године у просторијама Предузећа у Саничанима бб са почетком у 10 часова.
2. За Скупштину се предлаже сљедећи

ДНЕВНИ РЕД

1. Избор радних тијела скупштине
1.1. Избор предсједника скупштине
1.2. Избор записничара, два овјеривача записника и чланова комисије за гласање
2. Извјештај Комисије за гласање
3. Разматрање и усвајање записника са претходне сједнице
4. Разматрање и усвајање Одлуке о измјенама Пословника о раду Скупштине акционара друштва
5. Разматрање и усвајање финансијских извјештаја друштва
5.1. Разматрање извјештаја о раду Управног одбора у 2011. години
5.2. Разматрање и усвајање извјештаја о раду и пословању Друштва за 2011. годину
5.3. Разматрање и усвајање ревизорског извјештаја
5.4. Разматрање и усвајање годишњег обрачуна друштва
6. Доношење одлуке о распоређивању годишње добити друштва
7. Доношење одлуке о распоређивању годишње добити зависног предузећа "Саничани" д.о.о. Београд.
8. Избор ревизора финансијских извјештаја за 2012. годину.
9. Доношење одлуке о залагању имовине друштва.

У случају да се Скупштина не одржи наведеног дана због недостатка кворума, понављена Скупштина ће се одржати дана 03. јула 2012. године у исто вријеме, на истом мјесту и са истим дневним редом.

Увид у материјал за скупштину може се извршити сваким радним даном од 8 до 14 часова у сједишту друштва.

Управни одбор

---

ДОМ ЗА ДЈЕЦУ И ОМЛАДИНУ "КИСЕЉАК" - у ликвидацији
Кисељак, 75400 Зворник

На основу одлуке Скупштине повјерилаца од 09.04.2012. године ликвидациони управник објављује трећи

# ОГЛАС

Продаје се путничко возило "PEUGOT BOXER" дизел, бијеле боје, девет (9) сједишта, година производње 2010.

Број шасије: VF3YBBMFB11614257, Број мотора: 10TRJ20296214, Запремина мотора: 2198 цм3.

Возило је прешло 3.000 километара. Регистрација истекла 23.09.2011. год.

Почетна цијена 35.000,00 КМ/словима-тридесет пет хиљада 00/100.

Лицитације ће се одржати 04.06.2012. године са почетком у 11 часова у просторији дома "КИСЕЉАК", уз предочење доказа о уплати депозита. Право на учешће на лицитацији имају сва правна и физичка лица која на име депозита уплате износ од 2.000,00 КМ на жиро-рачун број: 562-0098103597043 Дом за дјецу и омладину "КИСЕЉАК" - у ликвидацији.

Возило се продаје у виђеном стању и накнадне рекламације се неће уважавати.

Контакт телефон: 065/412-982

Ликвидациони управник
Танић Танацко

---

А.Д. "Комуналац-Модрича"
Модрича

На основу члана 27. Статута А.Д. "Комуналац-Модрича" Модрича, Управни одбор овог предузећа на својој сједници одржаној дана 22.05.2012. године,

# САЗИВА

XII сједницу Скупштине акционара А.Д. "Комуналац-Модрича" за дан 27.06.2012. године у 11.00 часова у просторијама овог предузећа у Модричи, Трг Јована Рашковића бб. У случају да се сједница не одржи због недостатка кворума, поновљена сједница ће се одржати за 15 дана у исто вријеме.

За сједницу Скупштине предлаже се сљедећи

ДНЕВНИ РЕД

1. Избор радних тијела за XII сједницу Скупштине,
2. Разматрање и усвајање записника са XI сједнице Скупштине,
3. Разматрање и усвајање:
а) Извјештаја Независног ревизора о извршеној ревизији финансијског извјештаја Друштва за 2011. годину,
б) Годишњег финансијског извјештаја за 2011. годину,
ц) Извјештаја о пословању Друштва за 2011. годину,
д) Извјештаја о раду Управног одбора,
4. Разматрање и усвајање одлуке о расподјели добити,
5. Избор Независног ревизора за ревизију финансијских извјештаја Друштва за 2012. годину.

Материјали за сједницу могу се преузети сваки дан од 07.00 до 15.00 часова у управи предузећа.

ПРЕДСЈЕДНИК УПРАВНОГ ОДБОРА
Живко Лазић

ОКРУЖНИ ПРИВРЕДНИ СУД У БАЊАЛУЦИ
БРОЈ: 57 0 Пс 062132 09 Пс
Дана: 17.05.2012. године

Окружни привредни суд у Бањалуци судија Асмир Коричић у правној ствари тужиоца "Ciambella" д.о.о. Бањалука, против туженог "Даматекс" д.о.о. Лакташи, ул. Љевчанска бб, ради исплате дуга, на основу чл. 348. став 3. Закона о парничном поступку РС ("Сл. гласник РС" бр. 58/03, 85/03, 74/05 и 63/07, у даљем тексту: ЗПП), будући да се тужени не налази на наведеној адреси, објављује сљедећи:

# ОГЛАС
**ТУЖБА**

Дана 27.04.2009. године тужитељ је поднио тужбу против туженог "Даматекс" д.о.о. Лакташи, ради: дуга. Тужбом тражи да суд донесе пресуду којом ће обавезати туженог да тужиоцу, на име главног дуга, исплати износ од 7.088,76 КМ са законском затезном каматом, те трошкове парничног поступка са законском затезном каматом од дана пресуђења, све у року од 30 дана, под пријетњом принудног извршења.

Обавјештава се тужени "Даматекс" д.о.о. Лакташи, да се достава писмена сматра објављеном протеком рока од 15 дана од дана објављивања овог писмена у дневним новинама Републике Српске и на огласној табли Суда, те да прилоге достављене уз тужбу може да подигне у згради Суда.

Обавјештава се тужени да је на основу чл. 70. став 1. ЗПП-а дужан најкасније у року од 15 дана доставити суду писмени одговор на тужбу.

Одговор на тужбу мора бити разумљив и садржавати: ознаку Суда, име и презиме, односно назив правне особе, пребивалиште или боравиште, односно сједиште странака, њихових законских заступника и пуномоћника, ако их имају, предмет спора, садржај изјаве и потпис подносиоца (чл. 334. ЗПП-а). У одговору на тужбу, тужени ће истаћи могуће процесне приговоре и изјаснити се да ли признаје или оспорава постављени тужбених захтјев (чл. 71. став 1. ЗПП-а).

Ако тужени оспорава тужбени захтјев, одговор на тужбу мора садржати и разлоге из којих се тужбени захтјев оспорава, чињенице на којима тужени заснива своје наводе, доказе којима се утврђују те чињенице, те правни основ за наводе туженог (чл 71. став 2. ЗПП-а).

Тужени може у одговору на тужбу, а најкасније на припремном ročишту поднијети противтужбу (чл. 74. став 1. ЗПП-а).

Уколико тужени, коме је уредно достављена тужба, у којој је тужилац предложио доношење пресуде због пропуштања, не достави писмени одговор на тужбу у законском року, Суд ће донијети пресуду којом се усваја тужбени захтјев (пресуда због пропуштања), осим ако је тужбени захтјев очигледно неоснован (чл. 182. став 1. ЗПП-а).

Одговор на тужбу са прилозима се предаје Суду у довољном броју примјерака за Суд и противну странку, са позивом на број предмета.

Sudija
Asmir Koričić

ОКРУЖНИ ПРИВРЕДНИ СУД У БАЊАЛУЦИ
БРОЈ: 57 ОПс 012923 07 Пс
Дана: 17.05.2012. године

Окружни привредни суд у Бањалуци судија Асмир Коричић у правној ствари тужиоца "Дас-Пром" доо Приједор ул. Краља Александра бр. 44, против туженог "Астек" д.о.о. Нова Топола, Душаново бб, ради исплате дуга, на основу чл. 348. став 3. Закона о парничном поступку **РС** ("Сл. гласник **РС**" бр. 58/03, 85/03, **74/05 и** 63/07, у даљем тексту: ЗПП), будући да се тужени не налази на наведеној адреси, објављује сљедећи:

# ОГЛАС
**ТУЖБА**

Дана 27.12.2007. године тужитељ је поднио тужбу против туженог "Астек" д.о.о. Нова Топола, Душаново ради: дуга. Тужбом тражи да суд донесе пресуду којом ће обавезати туженог да тужиоцу, на име главног дуга, исплати износ од 14.803,21 КМ са законском затезном каматом, те трошкове парничног поступка са законском затезном каматом од дана пресуђења, све у року од 30 дана, под пријетњом принудног извршења.

Обавјештава се тужени "Астек" д.о.о. Нова Топола, Душаново, да се достава писмена сматра објављеном протеком рока од 15 дана, од дана објављивања овог писмена у дневним новинама Републике Српске и на огласној табли Суда, те да прилоге достављене уз тужбу може да подигне у згради Суда.

Обавјештава се тужени да је на основу чл. 70. став 1. ЗПП-а дужан најкасније у року од 15 дана доставити суду писмени одговор на тужбу.

Одговор на тужбу мора бити разумљив и садржавати: ознаку Суда, име и презиме, односно назив правне особе, пребивалиште или боравиште, односно сједиште странака, њихових законских заступника и пуномоћника, ако их имају, предмет спора, садржај изјаве и потпис подносиоца (чл. 334. ЗПП-а). У одговору на тужбу, тужени ће истаћи могуће процесне приговоре и изјаснити се да ли признаје или оспорава постављени тужбених захтјев (чл. 71. став 1. ЗПП-а).

Ако тужени оспорава тужбени захтјев, одговор на тужбу мора садржати и разлоге из којих се тужбени захтјев оспорава, чињенице на којима тужени заснива своје наводе, доказе којима се утврђују те чињенице, те правни основ за наводе туженог (чл. 71. став 2. ЗПП-а).

Тужени може у одговору на тужбу, а најкасније на припремном ročишту поднијети противтужбу (чл. 74. став 1. ЗПП-а).

Уколико тужени, коме је уредно достављена тужба, у којој је тужилац предложио доношење пресуде због пропуштања, не достави писмени одговор на тужбу у законском року, Суд ће донијети пресуду којом се усваја тужбени захтјев (пресуда због пропуштања), осим ако је тужбени захтјев очигледно неоснован (чл. 182. став 1. ЗПП-а).

Одговор на **тужбу** са прилозима се предаје Суду у довољном броју примјерака за Суд и противну странку, са позивом на број предмета.

Sudija
Asmir Koričić

НАРОДНО ПОЗОРИШТЕ РС БАЊА ЛУКА

**НАРОДНО ПОЗОРИШТЕ РЕПУБЛИКЕ СРПСКЕ**

Роже Витрак

**"ВИКТОР ИЛИ ДЈЕЦА НА ВЛАСТИ"**

Редитељ: Филип Гринвалд

**П Р Е М И Ј Е Р А - 3. јун 2012. у 20.00 часова**

БОСНА И ХЕРЦЕГОВИНА
РЕПУБЛИКА СРПСКА
ОСНОВНИ СУД У ВЛАСЕНИЦИ
Број: 92 ОП 026054 11 П
Власеница, 04.05.2012. године

Основни суд у Власеници, судија Слободанка Мочевић, у правној ствари тужиоца Крстић Вере, из Бијељине, заступане по пуномоћнику адвокату Илић Оливери, против туженог Бјелановић Драгана, из Хан Пијеска, Ново Насеље, ради: диобе имовине стечене у браку.

# П О З И В
**За главну расправу**

За БЈЕЛАНОВИЋ ДРАГАНА, из Хан Пијеска, ул. Ново Насеље бб, за главну расправу заказану за дан 12.6.2012. године у 12.00 сати, пред овај суд у собу број 16.
На главној расправи извешће се докази предложени на припремном ročишту од
стране пуномоћнице тужитељице копију радничке књижице, налог за уплату од Микрофина од 26.01.2011. године, признаницу о уплаћеним затезним каматама, отплатни план кредита а саслушаће се и свједоци Крстић Велемир, Крстић Боро, Крстић Велибор на предложене околности.
Ако на ročиште за главну расправу без оправданог разлога не дође тужени а био је уредно позван расправа ће се одржати без његове присутности у складу са чл. 97. став 4.

НАПОМЕНА: Достава се сматра уредном објављивањем позива у дневној
штампи и протеком рока од 15 дана од дана објављивања а у складу са чл. 348 став 4. Закона о парничном поступку.

Судија
Слободанка Мочевић

Дрвна индустрија
"Јела" АД у стечају
Козарац
Број: 17/12
Дана: 25.05.2012. године

Сходно одлуци одбора повјерилаца од 15.05.2012. године, а у складу са чланом 105-107 Закона о стечајном поступку ("Службени гласник РС" број 26/10 ) и члана 82, 89, 130 и 131 Закона о извршном поступку ("Сл. гласник РС" број 59/03 и 64/05 ) стечајни управник Дрвне индустрије "Јела" АД у стечају Козарац дана 26.05.2012.године доноси:

# Закључак
**о одржавању четвртог јавног надметања (лицитације)**

1. Излажу се четврти пут продаји путем јавног надметања и то:
челична монтажна хала 61х165 м по почетној цијени од 99.000,00 КМ
земљиште 2.464 м2 ( к.ч. 3624/6 к.ч. 3624/7 ) ПЛ 338/08
по почетној цијени од.....41.250,00 КМ
свега: 140.250,00 КМ

2. Некретнине се продају у фактичком и правном стању у каквом се стању те некретнине налазе у моменту продаје и на купца се преноси обим права са којим располаже стечајни дужник у моменту продаје. Купац нема право накнадне рекламације. Накнадно утврђена разлика у броју квадрата не утиче на излицитирану цијену. Лицитирати се може за укупну имовину, а може и појединачно халу или земљиште.
3. Рок плаћања је 30 дана од дана објављивања закључка о избору најповољнијег понуђача на огласној табли Окружног привредног суда Бања Лука.
4. Продаја на четвртој јавној лицитацији одржаће се дана 14.06.2012. године у 13 часова у сали Окружног привредног суда Бања Лука, Гундулићева 108.
5. Продаја ће се вршити путем јавног надметања, а право учешћа имају сва правна и физичка лица која на жиро рачун стечајног дужника број 5514902218975422 Унникредит банке Приједор уплате 10% од почетне цијене некретнина.
6. Продаја ће се одржати кад присуствује и само један понуђач.
7. Учесницима који буду прихваћени као најповољнији понуђачи, депозит се урачуната у купопродајну цијену, а уколико исти одустане од куповине, депозит се не враћа.
8. Уколико понуђач са најповољнијом понудом не уплати-депонује продајну цијену у року од 30 дана стечајни управник ће закључком прогласити продају неваљаном и новим закључком одредити да је имовина продата другом по реду понуђачу који треба у року од 30 дана од пријема тог закључка да депонује понуђену цијену. Уколико ни други понуђач не депонује продајну цијену у предвиђеном року, исто правило важи и за трећег понуђача.
9. Купца који путем лицитације купи понуђену некретнину, изврши уплату купопродајне цијене и закључи уговор о купопродаји, стечајни управник уводи у посјед имовине у року од 30 дана од извршења уплате и закљученог уговора о купопродаји.
10. Трошкови демонтаже купљене хале, одвожење исте из круга и чишћење терена од отпада сноси купац.
11. Све трошкове нотарске обраде преноса некретнина, припадајуће таксе, порезе и остале трошкове сноси купац.
12. Овај оглас објавити на огласној табли стечајног суда, дневном листу "Глас Српске" АД Бања Лука.
13. Контакт телефони: 065/638-071, 065/448-250. Разгледање имовине и увид у исту може се извршити сваког радног дана од 10 - 15 часова.

Стечајни управник
Никола Племић, маг. оес

# Огласи

Огласе, рекламе и читуље можете предати дописништву ГЛАСА СРПСКЕ

Глас Српске
marketing@glassrpske.com
oglasi@glassrpske.com

## КУЋЕ
### ПРОДАЈА

Продајем кућу 9х10, новоградња, приземље пословни простор, спрат и поткровље станови, тел. 051/317-719.

Продајем кућу са плацем, 600 м², у Врбањи код жељезничке станице, тел. 065/763-941.

Подајем кућу и плац у Обилићеву, предвиђена градња зграде, тел. 387 65/088-088.

Продајем у Бањалуци, на Старчевици, стару кућу са плацем од 860 м², тел. 065/698-012.

Продајем у Бањалуци, Дервиши, кућу П+1, са плацем од 370 м², стара градишка цеста, тел. 065/698-012.

Продајем у Бањалуци, на Ребровцу 14х9 м, недовршену кућу са плацем од 1.100 м², тел. 065/698-012.

Продајем или мијењам за Бањалуку кућу од 78 м² са плацем од 900 м² у елитном насељу Руме, тел. 066/476-663.

Продајем усељиву кућу - дуплекс, 13х11 (П+1+1) са гарсоњером у поткровљу, локал у приземљу са централним гријањем, плац 500 м² - Бањалука, ул. Јовице Савиновића 101, тел. 065/696-353.

Продајем или мијењам за Бањалуку одмах усељиву кућу 400 м² са окућницом у Руми, тел. 066/476-663.

Повољно продајем кућу у Пријечанима површине 250 м², са двије гараже, тел. 066/709-385.

Продајем започету кућу у Кључу, папири уредни, тел. 065/034-768.

Продајем врло повољно кућу, локал и дворишну, ул. Змај Огњеног Вука, Лазарево, тел. 065/591-823.

Продајем кућу у Дракулићу недовршену, цијена по договору, тел. 066/679-278.

**Продајем кућу у Обилићеву, урбанистички предвиђена зграда, тел. 387 65/088-088.**

Продајем куће у Бањалуци насеље Лазарево (Бујак), 200.000 КМ, 230.000 КМ, 260.000 КМ, 810.000 КМ, тел. 065/549-687.

Продајем двије тотално сниране куће, гаража, ограђено, са плацем од 3.500 м², близина петље, асфалт до куће, струја, вода, усељива, ул. Благоја Паровића, тел. 065/636-545;.

Продајем мање имање, Косјерово, општина Лакташи, цијена по вијењу, тел. 065/622-572.

Продајем кућу на спрат са два стана по 80 м², са двориштем, гаражом, почетак улице Јовице Савиновића или мијењам за мањи стан уз договор, тел. 065/636-545;.

Продајем у Трну нову кућу, 12х10, са два стана П+1+М, плац од 700 м², тел. 065/698-012.

Продајем кућу с окућницом, 800 м² у Душанову код Нове Тополе, тел. 065/585-908.

Продајем усељиву кућу, повољно, 1000 м² окућнице, Благовац 1, Вогошћа, Сарајево, тел. 061/565-899.

Продајем двије некретнине у Росуљама на плацу од 900 м² или мијењам за два стана уз доплату, тел. 066/628-337.

Продајем кућу у Бањалуци са плацем од 800 м², тел. 061/462-998.

Продајем усељиву недовршену кућу, новоградња, у Јаблану или мијењам за мањи стан уз договор, тел. 065/297-732.

Продајем кућу, 50 м² стамбеног простора, санирана, са двориштем 120 м², ул. Гаврила Принципа, тел. 065/636-545; 065/192-000.

Продајем кућу у Горњим Кобатовцима, тел. 065/749-423.

Продајем кућу у Залужанима на главној цести, тел. 066/130-333.

Продајем кућу на спрат, почетак Српских топлица, код Турбета, тел. 065/636-545.

Продајем хитно кућу на спрат са двориштем и пословним простором у Обилићеву, у ул. Браће Југовића, тел. 065/636-545.

Продајем кућу и 2.900 м² плаца на Туњицама, на главном путу, тел. 066/091-091.

Продајем кућу преко пута "Сирана", може замјена за стан уз доплату, тел. 065/685-800.

Продајем кућу, 220 м², са пословним простором, у Дервишима, окућнице 760 м², тел. 065/685-800.

Продајем повољно усељиву кућу са високим поткровљем на плацу од 1.300 м² у Кочићеву-Градишка, ограђено, струја, вода, дворишна, са грађевинском дозволом, тел. 065/417-581.

Продајем кућу и земљиште, око 3.000 м², у Челинцу доњем, преко моста, хитно и повољно, тел. 065/636-545.

Продајем кућу, 130 м², у ул. Гаврила Принципа, са окућницом од 500 м², хитно, повољно, уз пут, код Наприједовог игралишта, тел. 065/636-545.

Продајем кућу 10х10 м, приземље, спрат, поткровље, у приземљу пословни простор, на 520 м² земљишта, Нова варош, тел. 066/528-897.

Продајем кућу на спрат са два пословна простора, гаражом и окућницом, 500 м², у Крфској улици, папири 1/1, тел. 065/636-545.

Бакинци, продајем кућу под кровом 10х9,15 на 3.650 м² земљишта уз асфалт, два километра од аутопута, цијена фиксна 50.000 КМ, тел. 065/979-003.

Продајем кућу у Челинцу близу Дома здравља и продајем плац у Трну, тел. 065/398-459; 065/322-144.

Продајем кућу у Павловцу, веома повољно, тел. 065/685-800.

Продајем кућу у Гламочанима, намјештена два стана, помоћни објекат са 1.000 м² окућнице. Може замјена за стан у Бањалуци, тел. 065/685-800.

Продајем куће у Бањалуци од 35.000 КМ до 3.500.000 КМ, тел. 065/549-687.

Продајем кућу у ул. Вида Њежића, тел. 066/091-091.

Продајем кућу на плацу од 640 м² преко пута болнице на Паприковцу, ул. Ј. Рашковића, тел. 065/421-795.

Нова кућа на спрат са подрумом са већим помоћним објектима на десет дунума земље у комаду у центру Поткозарја - Ивањска, асфалт, струја, тел. 065/531-101.

Продајем кућу у Лакташима, 9х8 и дворишну 9х5, 1240 м² окућнице и плац од 580 м², повољно, тел. 065/685-800.

Продајем кућу у Ади, тел. 066/091-091.

Продајем кућу и 12 дунума земље у Мишином Хану - Вуковићи 210, тел. 051/397-249; 051/466-170.

На улазу у Гламоч, насеље Пилана, продајем кућу са помоћним објектима на 900 м² земље, може и замјена за Нови Сад и околину, тел. 065/531-101.

Продајем кућу на спрат са поткровљем и окућницом од око 900 м², ограђено, под воћем, властито гријање, преко пута "Гласа", Кочићев вијенац, тел. 065/636-545.

Продајем кућу на спрат са поткровљем, три трособна стана, са гаражом, окућницом од 330 м², властито централно гријање, код Завода дистрофичара, ул. Др Велимира Човића, папири 1/1, одмах усељива, тел. 065/636-545.

Продајем стару кућу, в. п., 10х10, на 800 м² земљишта, изнад "Космоса", ул. Жарка Згоњанина, тел. 066/528-897.

Продајем кућу у насељу Чесма, тел. 065/775-810.

Продајем кућу са пословним простором у Залужанима на главном путу, тел. 065/925-186.

Продајем кућу у Бањалуци, ул. Паве Радана, цијена 310.000 евра, тел. 065/549-687.

Продајем кућу у Чесми, недовршену, земље 813 м², 1/1, нова градња - цијена по договору, тел. 066/669-113; 065/807-911.

Продајем кућу у Бањалуци, тел. 352-756.

Продајем кућу са окућницом у Јошавци, тел. 066/416-816.

Продајем новосаграђену кућу, 2008. година, 9х8 м, на површини од 1300 м², први спрат завршен, поткровље није, Рамићи, папири 1/1, цијена 80.000 КМ, тел. 065/636-545.

Продајем усељиву кућу село Ћетојевићи, воћњак, шума, три дунума земље, тел. 065/075-491.

Продајем кућу на Паприковцу 9х10 на плацу од 640 м², приземље, спрат, поткровље, није израђено има централно, тел. 065/448-763.

Продајем четвороособан стан - "Марлес" кућа, ул Српских добровољаца, тел. 065/524-505; 051/316-955.

Продајем или мијењам за стан у Бањалуци или Градишци кућу у Санском Мосту са 1000 м² окућнице и 2500 м² воћњака, тел. 065/614-260; 066/628-302.

Продајем кућу у ул. Франа Супила, тел. 065/631-613.

Продајем новосаграђену кућу површине 250 м², П+1+М, на Крчмарицама поред Бањалуке, девет км од центра града, плац површине 2.500 м², цијена 90.000 КМ, тел. 065/304-901.

Бањалука, Чесма 2, кућа, 81 м², П+дворишна зграда, 42 м², плац 750 м² + земље 2.200 м², 1/1, тел. 051/359-516.

Александровац - Мрчевци, кућа П+1, 9,5х12 м и дворишни објекат 8х4,5 м, на плацу од 3.100 м², ограђено, 1/1, са документацијом, цијена 60.000 евра, тел. 065/935-191.

Продајем викенд кућу код Бронзаног Мајдана, тел. 051/436-213; 066/781-219.

Продајем скоро довршену кућу (без фасаде), на Старчевици, 160 м² и окућнице 380 м², тел. 065/671-117.

Продајем кућу 6,5х12 и 300 м² окућнице, Јагаре, тел. 066/633-885.

Продајем кућу са пословним простором у Маховљанима на главном путу, тел. 065/925-186.

Продајем кућу у насељу Ада, тел. 051/429-720.

Продајем или мијењам за мањи стан кућу у Карановцу са 500 м² окућнице, тел. 051/212-357.

Продајем кућу у Новој вароши, тел. 066/130-333.

Продајем кућу на плацу од 500 м² са пратећим објектом у ул. Раковачких рудара, вл. 1/1, тел. 065/683-125.

Продајем кућу у насељу Лауш, ул. Д. и В. Копање 28 А, на плацу од 862 м², цијена 63.000 КМ, тел. 066/275-094.

Продајем кућу на Палама 12х10, приземље + спрат, централно гријање, гаража, шупа, сушара, телефон, струја, вода, воћњак и 1000 м² земљишта, тел. 057/224-695.

Продајем имање у Алексићима, повољно, општина Лакташи, тел. 065/607-043.

Продајем кућу у центру града, П+С, тел. 066/633-885.

Продајем старију кућу у Обилићеву, предвиђена зграда, тел. 066/091-091.

Продајем старију кућу и 15 дунума земље у Сеферовцима код цркве, тел. 051/487-356.

Продајем кућу на Паприковцу, десет минута од центра. Три посебна стана по 100 м², тел. 065/685-800.

Продајем већу кућу у Добоју. Кућа има три одвојена стана, гаражу, помоћне просторије, све прикључке, окућница 400 м², тел. 065/907-272.

Продајем спрат куће у ул. Краља Николе, 77 м², тел. 065/652-344.

Продајем кућу од 60 м², плац од 1500 м², ограђено, са воћем, у селу Кришковци, Лакташи, 1/1, тел. 065/008-451.

Продајем кућу са шест дунума земље на лијепом мјесту, Горње Мотике, тел. 065/725-630.

Продајем кућу, Чесма - Мађир, код стадиона, на бр. 123 А, тел. 065/3 95-901.

Продајем кућу у Доњем Вакуфу (кућа+штала+1.500 м², башта поред ријеке), тел. 065/549-687.

Продајем или мијењам кућу и помоћни објекат на два дунума земље у Куљанима за стан или некретнину у Челинцу, тел. 065/540-835.

Продајем кућу или мијењам за Сарајево у ул. Душка Кошчице 34 у Бањалуци, повољно, тел. 061/440-363.

Продајем кућу у Бањалуци, насеље Петрићевац, ул. Љевчанска 31, цијена 110.000 КМ, тел. 065/549-687.

Продајем кућу на Петрићевцу или мијењам за стан, тел. 065/652-344.

Продајем кућу у Росуљама, 700 м² окућнице, тел. 065/685-800.

На плацу од 460 м² продајем пола куће, два стана са подрумом, могућа изградња стана у поткровљу, погодно за представништво, објекат је са два лица, тел. 307-445.

Продајем или мијењам кућу на црногорском приморју за стан у Бањалуци уз договор, тел. 065/528-247; 051/454-066.

Продајем пола куће са два двособна стана и два велика подрума, 160 м² стамбени простор, посебан улаз, веома повољно и хитно, на плацу од 480 м², тел. 065/458-621.

Трн - Јаблан, продајем кућу приземницу са централним гријањем, 14х9 и плац од 830 м², тел. 065/698-012.

Продајем кућу у Врбањи, тел. 065/925-186.

Продајем усељиву кућу у Бањалуци, уредни папири, може замјена за стан уз договор, тел. 065/528-247; 051/454-066.

Продајем кућу у ул. Душка Кошчице, тел. 066/130-333.

Продајем кућу у ул. 1.300 каплара, вода, струја, пут, 3.000 м² плаца, цијена 45.000 КМ, тел. 061/241-527.

Србац, продајем кућу 9,5х8, подрум, спрат, поткровље, 531 м² окућнице, цијена по договору, тел. 065/677-138.

Продајем мању кућу и десет дунума земље на магистралном путу Бањалука - Приједор, преко пута "Петог неплана" или мијењам за стан у Бањалуци, тел. 066/626-734.

Продајем кућу са пословним простором у Трну, тел. 066/130-333.

Продајем кућу на аутопуту код мотела "Нана", УТУ, По+П+Г+2, тел. 065/522-838.

Продајем стамбено-пословну кућу 10х9, П+1+М, на плацу од 660 м², дозвољена градња, тел. 065/513-006.

Продајем кућу и 730 м² земље у ул. Милана Бранковића 49, преко пута Дома "Р. Врањешевић" у Бањалуци, тел. 051/212-771; 065/096-547.

Продајем кућу, в. п., са дворишним објектима на 730 м² земљишта у ул. Ж. Згоњанина, тел. 066/528-897.

Продајем девастирану кућу са 600 м² земљишта на Побрђу код огледала по врло повољној цијени, тел. 065/763-941.

Продајем кућу, четири км од центра Бањалуке, повољна цијена, тел. 066/750-139.

Продајем или мијењам за стан у Бањалуци или Градишци кућу спратницу са свим помоћним објектима у Санском Мосту, тел. 065/915-746; 065/936-188.

Продајем усељиву приземну кућу, ул. Пионирска 33, може замјена за стан уз договор, тел. 065/972-569; 051/454-066.

Продајем кућу у Мотикама, тел. 066/130-333.

Продајем кућу у Челинцу, 170 м², на плацу од 500 м², због одласка у иностранство, тел. 065/981-918.

### ЗАМЈЕНА

Мијењам усељиву кућу, за стан у Бањалуци, уз договор, тел. 065/528-247; 051/454-066.

Мијењам кућу са дворишним објектом и гаражом у Крушевцу за стан или кућу у Бањалуци, тел. 065/663-203.

Мијењам кућу у Доњем Вакуфу (кућа+штала+1.500м², башта поред ријеке) за слично у Бањалуци, кућа, стала, барака, земља, тел. 065/549-687.

### ИЗДАВАЊЕ

Издајем празан стан у приземљу куће, Борик, тел. 051/254-514; 387 65/353-077.

Издајем намјештену приватну кућу у ул. Крфска 36, тел. 065/611-313.

Издајем празну трособну кућу код

Зеленог моста, слободна од 1. јуна, на дужи период, тел. 065/636-545.

Издајем луксузно опремљену кућу, тел. 065/631-613.

Издајем намјештену кућу са гаражом у Шарговцу код Бањалуке, тел. 065/573-046.

Издајем кућу у насељу Чесма, тел. 065/775-810.

Издајем кућу на Старчевици за три студента, цијена 200 КМ, тел. 065/828-437.

Издајем мању кућу у Росуљама са гаражом за три радника, студента, ђака, тел. 065/656-781.

Издајем празан спрат куће повољно (200 КМ) ул. Босе Живковић 14, тел. 051/282-289.

Издајем кућу претворена у пословни простор, ул. Гундулићева, Борик са два спрата, тел. 051/922-778; 065/794-304.

**ПОТРАЖЊА**

Хитно тражим кућу за становање на дужи период, Хисета, тел. 065/626-474.

Породица са двоје дјеце школског узраста тражи кућу на дужи период, Хисета, тел. 065/626-474.

## СТАНОВИ
### ПРОДАЈА

Продајем једнособан стан, 42 $m^2$, комплет намјештен, са затвореним балконом, код Пољопривредне школе, хитно, тел. 387 65/562-426.

Продајем стан у насељу Сунце, 67,4 квадрата, високо приземље, тел. 387 65/930-931.

Продајем хитно и повољно двособан стан (барака) у Лазареву 3, цијена по виђењу и договору, тел. 387 65/328-695.

Продајем двособан стан у изградњи, 41 $m^2$, новоградња, у Обилићеву, може и на кредит, повољно, тел. 387 65/562-426.

Хитно продајем двоипособан стан, 45 $m^2$, у близини Пољопривредне школе, 70.000 КМ, тел. 387 65/562-426.

Продајем трособан стан, 71 $m^2$, у строгом центру, луксузно опремљен, одмах усељив, новоградња, може и са гаражом или без гараже, повољно, хитно, тел. 387 65/562-426.

Продајем трособан стан, 80 $m^2$, код апотеке "1. мај", 30 $m^2$ поткровља, служи као остава, четврти спрат, стање одлично. Могућа замена, тел. 387 65/598-800.

Продајем трособан стан, 62 $m^2$, новоградња, у близини Правног и Економског факултета, високо приземље, по 1.700 КМ, хитно, тел. 387 65/562-426.

Продајем потпуно реновиран, некориштен стан, кабловска, интернет, амерички плакар, кодирање врата, 54 $m^2$, два балкона, супер локација, Југ Богдана 72, тел. 387 66/213-232.

Продајем стан у Борику, 57 $m^2$, пети спрат, повољно, тел. 065/652-344.

Продајем станове код Ауто-мото савеза, 47 $m^2$ и 49 $m^2$, тел. 065/685-800.

Продајем стан у Борику 76 $m^2$, повољно и гаража по договору, тел. 065/974-232.

Продајем у Борику код "Акване" станове 41 и 61 $m^2$, нова градња, тел. 065/649-247.

**Продајем троипособан стан, 94 $m^2$, први спрат, у Пентагону, генерално реновиран, тел. 065/583-683; 22390 Г.**

Продајем стан у Пентагону, 76 $m^2$, први спрат, тел. 065/685-800.

Продајем трособан стан, 80 $m^2$, новоградња, трећи спрат, тел. 065/652-344.

Продајем стан, 20 $m^2$, у Обилићеву, трећи спрат, ул. Марка Краљевића, тел. 065/649-247.

Продајем стан у Новој вароши, 65 $m^2$, други спрат, тел. 065/685-800.

Продајем стан, 86 $m^2$, трећи спрат, Алеја Светог Саве, тел. 065/685-800.

Продајем стан у улици Мајке Југовића, 89 $m^2$, први спрат, "Интегралова" зграда, тел. 065/685-800.

Продајем нов стан, 66 $m^2$, у Новој вароши, трећи спрат, тел. 065/685-800.

Продајем стан, 53 $m^2$, у насељу Крајина, четврти спрат + остава, тел. 065/652-344.

Продајем двособан стан у центру, 990 КМ по $m^2$, 51 $m^2$, ул. Јована Дучића 16, тел. 066/953-726.

Продајем двособан стан, 57 $m^2$, 12. спрат, у Борику, два лифта, стара чврста градња, реновиран, може замјена за мањи, тел. 066/542-342.

Продајем стан у Лазареву, 71 $m^2$, тел. 065/685-800.

Продајем реновиран стан 57 $m^2$ у улици Југ Богдана, подножје Старчевице, тел. 066/633-885.

Продајем стан у Борику, 61 $m^2$, новоградња, усељиво, тел. 065/649-247.

Продајем стан у насељу Лорка, 70 $m^2$, трособан, полуреновиран, тел. 065/649-247.

Продајем стан у ул. Васе Пелагића, 93 $m^2$, поткровље, 1600 КМ/$m^2$, тел. 065/652-344.

Продајем четворособан стан, 95 $m^2$, у Новој вароши, тел. 065/906-228.

Продајем комплетно реновиран двоипособан стан, 68 $m^2$, први спрат, у Борику, у близини моста Венеција, 120.000 КМ, хитно, тел. 065/562-426.

Продајем трособан стан код Гимназије, 74 $m^2$, други спрат, тел. 065/649-247.

Продајем четворособан стан, 100 $m^2$, у центру, полуреновиран, тел. 065/906-228.

Продајем трособан стан у подножју Старчевице, 62 $m^2$, новоградња, 1.700 КМ/$m^2$, високо приземље, тел. 065/562-426.

Продајем трособан стан код "Гласа", 70 $m^2$, новоградња, тел. 065/649-247.

Продајем трособан стан, 58 $m^2$, у Обилићеву, у изградњи, тел. 065/652-343.

Продајем стан, 49 $m^2$, у Обилићеву, в. п., 1800 КМ/$m^2$, полуреновиран, тел. 065/652-344.

Продајем четворособан стан, 170 $m^2$, у насељу Лорка, тел. 065/652-344.

Продајем стан у подножју Старчевице, 100 $m^2$, повољно, тел. 066/130-333.

Продајем стан, 37 $m^2$, у насељу Анте Јакића, први спрат, Бањалука, тел. 065/698-012.

Продајем трособан стан 69 $m^2$, Југ Богдана 4 (код "Интегралове" пумпе), тел. 065/583-359.

Продајем у Бањалуци стан, 57 $m^2$, први спрат, Борик, сниран, тел. 065/698-012.

Продајем сниран стан, 49 $m^2$, сутерен, близу факултета, подножје Старчевице у Бањалуци, тел. 065/698-012.

На продају трособна барака, 65 $m^2$, Војводе Пријезде 220, тел. 065/594-281.

Продајем двособан стан, 61,61 $m^2$, на Старчевици, приземље, новоградња, 1.350 КМ/$m^2$, тел. 065/562-426.

Продајем трособне станове у центру Бањалуке, 78 $m^2$ четврти спрат и 82 $m^2$, први спрат, тел. 065/698-012.

Продајем стан, 40 $m^2$, први спрат, строги центар града, тел. 065/685-800.

Продајем стан, 54 $m^2$, код "Сирана", двособан, први спрат, тел. 065/652-344.

Продајем стан, 74 $m^2$, код Гимназије, други спрат, трособан, тел. 065/652-344.

Продајем нов двособан стан 58 $m^2$, Борик, тел. 066/633-885.

Продајем стан, 60 $m^2$, у строгом центру, тел. 065/601-772.

Продајем двособан комфоран стан, 57 $m^2$, ул. Живојина Мишића 43 или мијењам за мањи стан до 30 $m^2$ уз доплату, Бањалука, тел. 065/419-294.

Продајем двособан стан, 41 $m^2$, у Обилићеву, новоградња, 2000 КМ /$m^2$, трећи спрат, тел. 065/562-426.

Продајем стан, 64 $m^2$, у Борику у "Титанику", хитно, тел. 065/636-545.

Продајем двособан комфоран стан, 61 $m^2$, други спрат, ул. Царице Милице, сниран, повољно, могућ договор, у Крфској улици, тел. 065/636-545.

Продајем трособан стан на Старчевици, Ј. Јовановића 6, четврти спрат, повољно, стан је екстра, 120 $m^2$, тел. 065/636-282.

Продајем комфоран стан, 57 $m^2$, у Борику, ул. Живојина Мишића, усељив, има лифт, тел. 065/636-545.

Продајем двособан комфоран стан, 63 $m^2$, улица Косовке дјевојке, хитно, тел. 065/636-545.

Продајем стан у жутим зградама, 52 $m^2$, ново, тел. 065/906-228.

Продајем четворособан стан од 100 $m^2$, други спрат, и стан од 97 $m^2$ насеље Лорка, тел. 065/524-505; 051/316-955.

Продајем станове у изградњи, од 38 до 80 $m^2$, код Студентског дома, тел. 065/906-228.

Продајем стан, спрат куће у Новој вароши, ул. Паве Радана, тел. 065/906-228.

Продајем трособан стан у Росуљама, 58 $m^2$, новоградња, са гаражом, 115.000 КМ, тел. 065/562-426.

Продајем двособан стан у ул. Краља Алфонса XIII бр. 41, тел. 065/513-630.

Продајем или мијењам стан у Градишци, 61 $m^2$, за стан у Бањалуци, тел. 065/465-009.

Продајем нов трособан стан, 78 $m^2$, код парка "Младен Стојановић", тел. 065/524-505; 051/316-955.

Продајем двособан стан 64 $m^2$, Нова варош, може замјена за мањи стан, тел. 051/302-383.

Продајем станове на Старчевици од 52, 60 и 64 $m^2$, тел. 065/685-800.

Продајем стан, 62 $m^2$, четврти спрат, Лакташи, код вртића, тел. 065/685-800.

Продајем двособан стан 50 $m^2$, први спрат, Бањалука, цијена по договору, тел. 051/666-271; 065/575-031.

Продајем трособне станове у Новој вароши од 65 и 66 $m^2$, новоградња, екстра опремљени, тел. 065/562-426.

Продајем трособан стан, 83 $m^2$, шести спрат, новоградња, лифт, усељив, насеље Крајина, тел. 066/528-897.

Продајем стан у центру Прњавора, 74 $m^2$, први спрат, тел. 065/603-637.

Продајем стан 43 $m^2$ на Лаушу код Сирана, тел. 065/526-282.

Продајем гарсоњеру у строгом центру Козарске Дубице, први спрат, реновирана, или мијењам за сеоско имање на правцима Костајница - Дубица - Градишка, тел. 065/685-800.

Продајем стан код "Интерекса", 54 $m^2$, са двије спаваће собе и стан од 50 $m^2$, повољно, тел. 065/685-800.

Продајем двособан стан, 45 $m^2$, в. п., комплет реновиран, ул. Деспота Стевана, цијена 800 КМ/$m^2$, тел. 065/524-505; 051/316-955.

Станови на продају код Економске школе, 31, 40 и 92 $m^2$, тел. 065/685-800.

Продајем једноипособан стан, 52 $m^2$, други спрат, добро очуван, цијена по договору, тел. 051/437-040; 065/897-013.

Продајем двособан стан, 52 $m^2$, први спрат, са уграђеном кухињом и климом, ул Рајка Боснића, цијена 1430 КМ/$m^2$, тел. 065/524-505; 051/316-955.

Продајем стан, 57 $m^2$, Борик, ул. Живојина Мишића, тел. 065//513-631.

Продајем станове на Лаушу код школе 37 $m^2$, 40 $m^2$, 43 $m^2$, 53 $m^2$, повољно, тел. 065/685-800.

Продајем стан на Старчевици 75 $m^2$, високо приземље, сасвим реновиран, тел. 066/633-885.

Продајем стан у Новој вароши, 95 $m^2$, новоградња, тел. 065/652-344.

Продајем стан у Бањалуци, 50 $m^2$, центар, тел. 065/658-012.

Продајем стан у насељу Старчевица, 90 $m^2$, први спрат или мијењам за мањи до 50 $m^2$, тел. 051/437-064.

Продајем стан у ул. Романијској, 63 $m^2$, тел. 065/406-555.

Продајем стан 85 $m^2$ у ул. Петра Кочића, тел. 066/130-333.

Продајем у Бањалуци стан, 68 $m^2$, први спрат, ул. Мајке Кнежопољке, Борик, тел. 065/698-012.

Продајем стан у Бањалуци, 35 $m^2$, код Градског моста, први спрат, тел. 065/698-012.

Продајем трособан стан у Борику, 61 $m^2$, новоградња, тел. 065/649-247.

Продајем стан на Лаушу код школе, 50 $m^2$, ново, тел. 065/906-228.

Продајем стан, 41 $m^2$, у Борику, новоградња, код кампуса, тел. 065/649-247.

Продајем двоипособан стан, 58 $m^2$, четврти спрат, лифт, стара градња, одмах усељив, Обилићево, тел. 066/528-897.

Продајем стан 60 $m^2$, други спрат, ужи центар града. Погодан за пословни простор, тел. 066/633-885.

Продајем стан, 58 $m^2$, ул. Ђеде Кецмановића, други спрат, иза МУП-а, подножје Старчевице, цијена 1.700 КМ/$m^2$, тел. 065/935-191.

Продајем или издајем стан у Новој вароши, 60 $m^2$, други спрат, продајем и намјештај, тел. 065/966-808; 065/581-773; 070/310-548.

Продајем нов стан, 76 $m^2$, први спрат, у центру Бањалуке, ул. Јеврејска, цијена 2.100 КМ/$m^2$, тел. 065/549-687.

Продајем стан, 30 $m^2$, у Обилићеву, гарсоњера, трећи спрат, тел. 065/652-344.

Продајем двоипособан стан, 74 $m^2$, ул. Живојина Мишића 1, тел. 065/739-420; 051/257-055.

Продајем повољно монтажни стан, 66 $m^2$, у ул. Стојана Јанковића 74, Лазарево 3, тел. 065/299-706.

Продајем реновиран стан 59 $m^2$ на првом спрату, Чаире, тел. 066/633-885.

Продајем двособан стан, 59 $m^2$, у насељу Анте Јакића, тел. 065/763-941.

Продајем стан 39 $m^2$ у улици Рајка Боснића, Старчевица, тел. 066/633-885.

Продајем четворособан стан, 107 $m^2$, други спрат, добра локација и положај, око 700 м од центра, тел. 065/048-109.

Продајем стан, 63 $m^2$, на Старчевици, ул. Саве Љубоје, в. п., цијена 95.000 КМ, тел. 065/652-344.

Продајем стан, 48 $m^2$, Обилићево, трећи спрат, ул. Цара Лазара, 80.000 КМ, фиксно, тел. 065/935-191.

Продајем нове станове, 94, 95 и 118 $m^2$, "Тополино" зграде, цијена 2.300 КМ/$m^2$, тел. 065/549-687.

Продајем стан, 95 $m^2$, други спрат, нов, зграда "Идеал петрола", цијена 1.700 КМ/$m^2$, тел. 065/549-687.

Продајем или мијењам стан од 47 $m^2$ у Брчком за Бањалуку, тел. 065/889-959.

Продајем реновиран стан, 63 $m^2$, Старчевица, други спрат, код "Синдија", може замјена за мањи, доплата, тел. 065/527-021.

Продајем стан, 50 $m^2$, центар, тел. 065/631-613.

Продајем двособан стан, 56 $m^2$, четврти спрат, нова градња, одмах усељив, Нова варош, тел. 066/528-897.

Продајем двособне станове 56 $m^2$,ул. Душка Кошчице и 62 $m^2$, први спрат ул. Романијска, тел. 065/524-505; 051/316-955.

Продајем једнособан стан, 42 $m^2$, укњижен, четврти спрат, лифт, затворен балкон, Књаза Милоша 31, тел. 066/691-052.

Продајем двоипособан стан 76 $m^2$, в. п., стара градња, усељив, насеље Сунца, тел. 066/528-897.

Продајем гарсоњеру од 24 $m^2$, новоградња, у близини Правног и Економског факултета, 42.000 КМ, хитно, тел. 065/562-426.

Продајем стан, 52 $m^2$, у центру града, пети спрат, без посредника, цијена повољна, тел. 065/564-191.

Продајем станове у Обилићеву 53 и 54 $m^2$. Зграда у изградњи, тел. 065/685-800.

Продајем повољно стан од 57 $m^2$ у центру Кнежева, тел. 051/386-944.

Продајем стан, 75 $m^2$, зграда у изградњи. Завршетак изградње у априлу, улица Јована Дучића, код "Медицинске електронике", цијена повољна, тел. 065/685-800.

Продајем трособан стан, екстра опремљен, од 71 $m^2$, код старе зграде Владе, по 2.200 КМ/$m^2$, хитно, тел. 065/562-426.

Продајем двособан стан, 49 $m^2$, новоградња, у насељу Обилићево, тел. 066/528-897.

Продајем двособан стан, 53 $m^2$, насеље Борик, тел. 065/763-941.

Продајем двособан сниран стан код Титаника и двособан стан, 62 $m^2$, иза кина "Козара", полован, тел. 065/837-722.

Продајем четворособан стан у Борику, други спрат, 108 $m^2$, цијена по договору, тел. 066/307-992.

Продајем стан код нове зграде Владе, 56 $m^2$, тел. 065/685-800.

Продајем нов стан на Малти, 74 $m^2$, тел. 066/633-885.

Продајем нове станове у центру Бањалуке код Гимназије, 50 $m^2$ четврти спрат, 56 $m^2$ трећи спрат и 70 $m^2$ други спрат, цијена 2.300 КМ/$m^2$, тел. 065/549-687.

Продајем нов усељив трособан стан, 83 $m^2$, комплет нов намјештај, Гундулићева, центар,, тел. 065/524-505; 051/316-955.

Продајем стан, 70 $m^2$, блок 23, Нови Београд, звати послије 16 часова, тел. 065/561-195.

Продајем бараку, 66 $m^2$, у Лазареву, тел. 065/925-186.

Продајем трособан стан у Борику, 92 $m^2$ или мијењам за мањи, тел. 065/262-917.

Продајем стан у жутим зградама, 50 $m^2$, двособан, нов, тел. 065/652-344.

Продајем двоипособан стан, Булевар цара Душана, четврти спрат, тел. 065/391-446.

Продајем комфоран стан од 55 м², ул. Талијанског батаљона Матеоти, код школе "Јован Цвијић" у Бањалуци, 1/1, тел. 065/636-545.

Продајем стан, 93 м², преко пута "Карингтонке". Цијена повољна, тел. 065/685-800.

Продајем двособан стан 50 м² у насељу Обилићево, тел. 065/763-941.

Продајем стан 71 м², одлична градња, први спрат, два велика балкона, подрум, гаража, башта, центар Лазарева, све 115.000 КМ, намјештај по договору, тел. 065/245-613.

Продајем двособан стан, 64 м², први спрат, екстра реновиран, у Борику код базена, 130.000 КМ, хитно, тел. 065/562-426.

Продајем стан у Бањалуци, Козарска 37, в. п., 41 м², шупа, балкон, двориште, гријање струја/дрво, цијена 75.000 КМ, тел. 065/856-680.

Продајем стан 70 м² у Лоркином насељу, трособан, полу реновиран, тел. 065/652-344.

Продајем једнособан стан у Борику 43 м², четврти спрат, 1.700 КМ/м², тел. 065/324-935; 051/253-835.

Продајем код Гимназије стан, 95 м², комплетно реновиран, тел. 065/652-344.

Продајем на Страчевици стан, 60 м², други спрат, ул. Ђеде Кецмановића, тел. 065/698-012.

Продајем у Бањалуци, насеље Анте Јакића, стан од 61 м², шести спрат, фиксно 95.000 КМ, тел. 065/698-012.

Продајем трособан стан, 64 м², у Новој вароши, новоградња, тел. 065/652-344.

Продајем трособан стан, 86,77 м², може замјена за једнособан на Старчевици, тел. 051/437-043; 065/191-858.

Продајем велики четвоособни стан на првом спрату у строгом центру, тел. 051/213-740.

Продајем трособан стан у изградњи, 58 м², у Обилићеву, први спрат, тел. 065/649-247.

Продајем трособан стан, 70 м², у новоградњи код "Гласа", тел. 065/649-247.

Продајем стан, 30 м², у Обилићеву, трећи спрат, полуреновиран, тел. 065/649-247.

Продајем стан у Новој вароши, 58 м², тел. 065/197-142.

Продајем двособан стан 60 м² у насељу Хисета, двије терасе, тел. 065/763-941.

Продајем стан 77 м², други спрат, зграде са четири стана. ул. Царице Милице код дворане Обилићево, цијена 1000 евра /м², тел. 051/922-778; 065/794-304.

Продајем нове усељиве трособне станове од 71 и 82 м², насеље Лорка, центар (ексклузива), тел. 065/524-505; 051/316-955.

Продајем стан од 170 м² у Лоркином насељу, екслузивно опремљен, тел. 065/652-344.

Продајем трособан стан 78 м² у Кнежеву, четврти спрат, реновиран и откупљен, цијена 800 Км/м², или замјена за Федерацију, тел. 051/922-778; 065/794-304.

Продајем троипособан стан, 100 м², у насељу Старчевица, подножје, цијена 1.400 КМ/м², тел. 065/763-941.

Продајем стан од 57 м², цијена 92.000 КМ, ул. Живојина Мишића 59, Борик, тел. 066/869-741.

Продајем нов стан, 52 м², први спрат, преко пута парка "Младен Стојановић", тел. 065/685-800.

Продајем трособан стан, 77 м², у Новој Вароши, четврти спрат, тел. 065/906-228.

Продајем једнособан нов стан од 34 м² и двособан 53 м², центар, код Тропика, тел. 065/524-505; 051/316-955.

Продајем стан, 49 м², у Обилићеву, тел. 065/649-247.

Продајем у Обилићеву полуреновиран стан од 49 м², в. п., тел. 065/652-344.

Продајем трособан стан у Борику, двије собе, дневни боравак, кухиња, купатило, WC или мијењам за мањи уз доплату, тел. 051/252-419; 065/668-909.

Продајем стан, 63 м², на Старчевици, в. п., цијена 95.000 КМ, тел. 065/906-228.

Продајем трособан стан, 86 м², у насељу Обилићево, ул. Марка Краљевића, може замјена за Шибеник, тел. 065/763-941.

Продајем стан у Борику, 57 м², двособан, пети спрат, повољно, тел. 065/649-247.

Продајем станове у изградњи од 38 до 70 м², у ул. Степе Степановића, тел. 065/652-344.

Продајем двособан стан 52 м² у насељу Нова варош, тел. 065/763-941.

Продајем једнособан стан у Лакташима, тел. 065/822-299.

Продајем стан, гарсоњере и собе, намјештено, има гријање и све је одвојено, тел. 065/636-195; 051/212-691.

Продајем стан, 49 м², у Обилићеву, в. п., код вртића, тел. 065/906-228.

Једнособан стан, Хисета, 42 м², други спрат, стар двије године, цијена 1980 КМ/м², тел. 065/522-838.

Продајем двособан стан 56 м² приземље у центру, повољно, може за пословни простор, тел. 065/763-941.

Продајем једнособан стан 39 м², в. п., са оставом од 4 м², комплет сниран, уређен, усељив, Старчевица, тел. 066/528-897.

Продајем трособан комфоран стан, 83 м², близу школа, амбуланта или мијењам за мањи до 45 м² уз доплату, тел. 066/435-416.

Продајем стан у "Интеграловој" згради, 89 м² + остава, тел. 065/906-228.

Продајем четвороособан стан у центру града 100 м², трећи спрат, тел. 065/652-344.

**КУПОВИНА**

Купујем мањи двособан стан ближе центру, Обилићево, Нова варош, звати послије 20 часова, тел. 065/468-320.

Купујем мањи двособан стан, тел. 051/438-088.

Купујем једнособан стан око 40 м², тел. 065/652-668.

Купујем стан до 35 м² ближе центру, не приземље, тел. 065/829-700; 051/219-134.

Купујем стан 60 м² у Бањалуци или кућу до 90.000 КМ, предност, Лазарево, тел. 065/938-979.

Купујем мањи једнособан стан у Бањалуци или Лакташима, Приједору, Градишци, тел. 065/867-635.

**ЗАМЈЕНА**

Мијењам стан у РХ откупљен за викендицу у околини Бањалуке, тел. 065/829-601.

Мијењам стан у центру 60 м² за већи, тел. 066/130-333.

Мијењам мањи стан, погодан за становање старије особе, за мању кућу, тел. 065/882-511.

Мијењам стан, 48 м², у Сарајеву за Бањалуку или продајем, стан је на Добрињи 5, са централним гријањем, тел. 051/437-016; 065/386-230.

Стан, 72 м², у Обилићеву, мијењам за једноипособан од 45 до 50 м² уз доплату, тел. 051/461-464; 065/668-896.

Мијењам стан у строгом центру града, поткровље, 93 м², за сеоско имање у околини Бањалуке, тел. 065/560-799.

Стан у центру од 79 м² мијењам за мањи уз надокнаду, тел. 051/463-419.

Мијењам једноипособан стан у Београду за одговарајући у Бањалуци, тел. 065/526-708.

Мијењам или продајем стан у Новом Саду од 45 м² за Бањалуку, тел. 051/437-016; 065/386-230.

Мијењам трособан стан, 79 м², шести спрат, централно гријање, лифт, са сопственим паркингом, у строгом центру Бањалуке, код хотела "Босна", за Београд, тел. 051/307-942; 065/423-181.

Мијењам двособан стан, 1/1, у Бањалуци, за Нови Сад, тел. 051/308-758.

Мијењам трособан стан 85 м² за два мања или мању кућу, тел. 066/817-190.

Мијењам трособан стан 75 м² у Новој вароши код Бугарске школе, за мањи уз доплату, тел. 065/693-070.

Мијењам двособан стан, 48 м², у Београду, за једнособан стан у Бањалуци, може и продаја, тел. 065/763-941.

Мијењам стан на Старчевици од 80 м² за мањи или два мања уз доплату, тел. 051/437-016; 065/386-230.

Мијењам стан 43 м², први спрат, Старчевица, за стан до 30 м², тел. 066/818-356.

**ИЗДАВАЊЕ**

Издајем једнособан намјештен стан (45 м²) у центру, 350 КМ + режије. Кабловска, интернет, централно гријање, тел. 387 65/566-276.

Издајем двособан намјештен стан и собе за самце код "Зокија", Лазарево, тел. 051/372-040.

Издајем двособан стан у центру Градишке, централно гријање, први спрат, тел. 387 65/170-889.

Издајем једнособан намјештен стан у Бањалуци у улици Вида Њежића, тел. 38765400722.

Издајем мањи двособан стан, комплет намјештен, лифт, кабловска ТВ, преко пута парка "Младен Стојановић", 600 КМ са свим режијама, тел. 387 65/386-277.

Издајем двособан намјештен стан са посебним улазом - куће код "Јувенте", двије климе, кабловска ТВ, паркинг, интернет и бесплатно гријање, тел. 387 65/610-103; 065/973-991.

Градишка, издајем двособан полунамјештен или ненамјештен стан у згради у центру града на дужи период, тел. 387 65/470-403.

Издајем луксузно намјештен стан у центру Бањалуке, тел. 387 65/034-045.

Издајем двособан намјештен стан, Алеја Светог Саве бр. 8, тел. 387 65/518-567.

Од 1.6. изнајмљујем комплетно опремљен стан, 40 м², у центру Бањалуке, Краља Алфонса, за пословне људе или запослене дјевојке, тел. 387 66/888-718.

Издајем намјештен двособан стан у Новој вароши, инф. на, тел. 387 65/603-345; 354-731.

У Градишци издајем двособан полунамјештен стан у центру града у згради са централним гријањем, на дужи период, тел. 387 65/470-403.

Издајем комплет намјештен стан, 70 м², приватна кућа, паркинг, кабловска, интернет, тел. 065/068-923; 065/984-804.

Издајем једнособан стан, тел. 051/429-541.

Издајем двособан намјештен стан, први спрат, Борик, тел. 065/337-843.

Издајем намјештен двособан стан са централним гријањем, тел. 065/523-768.

Издајем једнособан стан, насеље Росуље (црвене зграде), тел. 065/244-254.

Издајем намјештен двособан стан у улици Стевана Булајића у Обилићеву, Бањалука, тел. 065/442-242 ; 051/454-057.

Издајем намјештен стан у приватној кући код "Космоса", тел. 065/528-247; 051/454-066.

Издајем једнособан стан (дворишна кућа), Петрићевац, близу жутих зграда, звати послије 16 часова, тел. 066/411-293.

Издајем трособан или двособан стан, Лауш, Подгрмечка, са централним гријањем, тел. 066/876-295.

Издајем гарсоњеру на Старчевици, новоградња, тел. 065/471-281.

Издајем полунамјештен апартман, 50 м², први спрат, тел. 065/294-139.

Издајем полунамјештен двособан стан у Обилићеву, тел. 463-906; 066/835-045.

Издајем на Старчевици двособан комфоран стан, 75 м², централно гријање, комплет намјештен. Цијена са свим режијама 500 КМ, тел. 051/429-780.

Издајем пословним људима намјештен стан, 80 м², трећи спрат, центар, тел. 065/685-800.

Издајем гарсоњеру на Старчевици, новоградња, тел. 063/950-946.

Издајем намјештен стан са или без гријања, продајем угаону гарнитуру, тросјед, двосјед и фотељу од еко коже, тел. 065/709-888; 051/355-500.

Издајем празан стан на Лаушу, ул. Српских рудара 48, тел. 280-922; 066/988-431.

Издајем гарсоњеру, 31 м², у Јеврејској ул., комплет намјештена, новоградња, први спрат, тел. 065/580 -094; 065/033-693.

Издајем намјештен једноипособан стан у Алеји Св. Саве, Бањалука, тел. 065/544-939.

Издајем намјештен двособан стан код пумпе "Интеграл" под Старчевицом, ул. Прве крајишке бригаде НО, тел. 065/636-545; 065/192-000.

Издајем намјештен трособан стан ул. Мајке Јевросиме 30, насеље Сунца, тел. 065/809-174.

Издајем двособан намјештен стан, ул. Степе Степановића бр. 206, повољно, тел. 065/707-190.

Издајем полунамјештен стан (кућа) у близини Змај Јовине школе, тел. 051/463-084.

Издајем двособан и једнособан стан на дужи период, полунамјештен, тел. 065/087-105.

Издајем двособно намјештено поткровље, Кочићев вијенац, тел. 065/046-852.

Издајем двособан и једнособан стан на дужи период, полунамјештен, тел. 065/087-105.

Издајем једнособан, намјештен стан 50 м², на Петрићевцу, тел. 065/069-418.

Издајем намјештену гарсоњеру, Трг Десанке Максимовић 10, тел. 065/561-753.

Примам дјевојку, радницу, студенткињу, ученицу на стан без газда, тел. 065/735-897.

Издајем једнособан намјештен стан, улица Јовице Савиновића 103а, Петрићевац, тел. 051/355-552.

Издајем стан у згради, 50 м², насеље Сунце, тел. 065/781-238.

Издајем празан стан у кући, ул. Јовице Савиновића 155, тел. 065/585-883.

Издајем једнособан намјештен стан у строгом центру иза "Боске", тел. 065/519-608.

Издајем стан у Залужанима, трособан, цијена 250 КМ, дјеломично намјештен, тел. 065/581-549.

Издајем празан двособан стан, 46 м², ул. Илије Гарашанина, Бањалука, тел. 066/230-000.

Издајем нов двособан супер намјештен стан, центар, Малбашићева зграда, тел. 066/621-360.

Издајем стан у Дервишима, тел. 065/259-596.

Издајем двособан стан ул. Симе Миљуша, тел. 051/439-088.

Издајем полунамјештен стан у Борику, на дужи период, цијена 300 КМ + режије, тел. 065/384-318.

Издајем потпуно намјештен трособан стан у приватној кући, ул. Мајевичка, Петрићевац, тел. 065/515-094.

Издајем повољно празан једнособан стан у кући, посебан улаз и мјесто за паркирање возила, тел. 065/029-762.

Издајем празан једнособан стан, све посебно, тел. 051/460-002.

Издајем намјештен стан у одвојеној приватној кући за двије запослене дјевојке или два запослена момка, тел. 065/305-308.

Издајем једнособан намјештен стан у згради, ул. Огњена Прице, Старчевица, тел. 066/432-049.

Издајем намјештен стан у Борику, тел. 065/514-419.

Издајем стан, 38 м², у центру града, тел. 065/814-062.

Издајем већи једнособан стан, намјештен, са централним гријањем, у кући одвојен улаз, цијена 250 КМ, тел. 051/316-696.

Издајем једнособан намјештен стан у Обилићеву, тел. 066/837-571.

Издајем нов намјештен трособан стан са централним гријањем, кабловска, паркинг ул. Мајевичка 11 Ц Петрићевац, тел. 051/355-116; 065/010-531.

Издајем једнособан стан, тел. 051/355-096.

Издајем празан једнособан стан у стамбеној згради од 1. јуна код старе школе "Касим Хаџић", тел. 065/636-545 ; 065/192-000.

Издајем једнособан стан, потпуно намјештен, у строгом центру Бањалуке, пословним људима или странцима, тел. 065/618-241.

Издајем празан једнособан стан, повољно, код ауто-школе "Волан", ул. Анке Дракулић 42, тел. 065/697-062; 051/532-413.

Издајем мањи двособан стан намјештен са свим ел. уређајима, паркинг, код хотела "Босна", тел. 065/520-355.

Издајем једнособан намјештен стан, реновиран, центар, блиндирана врата, клима, цијена 400 КМ, тел. 066/367-890.

Издајем дјевојци или момку намјештен једнособан стан са гријањем, ближе центру, тел. 051/351-680; 065/450-544.

Издајем празан једнособан стан у центру, тел. 051/218-435; 065/220-925.

Издајем двособан и једнособан стан у Ловченској (Дракулић), тел. 066/679-278.

Издајем двособан намјештен стан, ул. Светозара Марковића, тел. 065/391-446.

Издајем полунамјештен апартман, 50 м², 200 КМ + режије, Лауш, тел. 065/639-433.

Издајем двоипособан намјештен стан у центру, ул. Јована Дучића, тел. 065/391-446.

Издајем двособан, одмах усељив, намјештен стан у згради, први спрат, централно гријање, интернет, кабловска, телефон. Локација Обилићево близу Правног и Економског факултета, тел. 065/942-617.

Издајем једнособан полунамјештен стан, тел. 065/598-440.

Издајем два намјештена стана, паркиг за аутомобил, посебан улаз, цијена повољна, остало по договору, тел. 066/179-562.

Издајем празан и намјештен једнособан стан на Петрићевцу, тел. 065/168-110.

Издајем двособан и једнособан полунамјештен стан, посебан улаз, становање без газда, тел. 066/135-281.

Изнајмљујем намјештен двособан стан у згради, трећи спрат, Обилићево, тел. 065/491-112.

Издајем студентима намјештен стан, Саначких жеталаца 26, тел. 051/438-593.

Издајем полунамјештен стан у кући, посебан улаз, 500 м од Лакташа, цијена 150 КМ, тел. 051/530-574.

Издајем студентима стан у Борику, тел. 065/312-797.

Издајем двособан стан близу Медицинске електронике, сниран, први спрат, тел. 065/410-998; 065/797-368.

Издајем ненамјештен стан у ул. Душана Суботића, тел. 065/710-776.

Издајем двособан стан у ул. Младена Стојановића, преко пута парка "М. Стојановић", тел. 066/709-385.

Издајем двособан стан покрај "Орхидеје", намјештен, фугиране зграде, тел. 065/842-351; 051/212-227.

Издајем једнособан намјештен стан са централним гријањем на Лаушу, 250 КМ, тел. 051/281-632.

Издајем нов намјештен двособан стан на другом спрату, у Гундулићевој улици, двјема дјевојкама или ученицама, тел. 065/348-669.

Издајем трособан ненамјештен стан, спрат куће, централно гријање, ул. Зеленгорска, тел. 051/218-175.

Издајем стан од 110 м², 200 КМ и стан од 40 м², 100 КМ, ул. Божидара Аџије 51 Д, Лауш, Бањалука, тел. 065/657-110.

Издајем гарсоњеру у Новој вароши, намјештено, тел. 065/950-098.

Издајем једноипособан стан на Старчевици, тел. 051/429-441; 065/836-879.

Издајем у близини Гимназије намјештен једнособан стан, тел. 065/671-560.

Издајем намјештен стан у центру Бањалуке, код позоришта, Алеја Светог Саве 18, тел. 06/318-890.

Издајем мањи једнособан стан у стамбеној згради испод Старчевице, новоградња, тел. 065/410-485; 065/971-583.

Издајем намјештен једнособан стан 23 м², дворишни објекат, близу Економске школе, погодно за два студента, тел. 065/754-152.

Издајем намјештен двособан стан преко пута СД "Борик", звати од 16 до 20 часова, тел. 065/248-876.

Издајем намјештену гарсоњеру, код Гимназије цијена 300 КМ + режије, тел. 065/788-215.

Издајем намјештен комфоран двособан стан са паркингом и подрумом, ул. Мирјане Јотановић 2а, тел. 066/292-575.

Издајем гарсоњеру у строгом центру града, ул. Бана Лазаревића 7, приземље, цијена 300 КМ, тел. 065/612-839.

Издајем једнособан стан, цијена 150 КМ, тел. 065/189-137.

Издајем пословним људима ексклузиван намјештен двособни стан код хотела "Босна", други спрат, на дужи период (кабловска, интернет, гаража - паркинг мјесто), тел. 066/264-693.

Издајем двособан празан стан, 58 м², на Старчевици, ул. Рајка Боснића, тел. 065/039-475.

Издајем мањи једнособан, намјештен стан у центру града, близу Економске школе, спрат куће, посебан улаз, тел. 066/328-532.

Издајем стан 80 м² и 100 м²/I спрат у центру, цијена 800 КМ/мј + режије, тел. 065/549-687.

Издајем ненамјештен једнособан стан, 47 м², у улици Симе Миљуша на Старчевици, тел. 066/008-958.

Издајем на дужи период једнособан стан, 44 м², на првом спрату стамбене зграде, Старчевица, тел. 065/662-484.

Од 1.7.2012. слободан једнособан стан код Змај Јовине школе, намјештен, тел. 066/650-999.

Издајем екстра намјештен мањи двособан стан у центру града, 600 КМ, тел. 065/514-520.

На Лаушу издајем намјештен или полунамјештен стан, све одвојено + дворишну кућу намјештену или полунамјештену, исто све одвојено, тел. 051/218-180; 065/650-370.

Издајем двособан стан са гријањем, ул. Зеленгорска 13А, Бањалука, тел. 051/218-523.

Издајем екстра намјештен стан, 43 м², у центру града, новоградња, ул. Краља Алфонса, тел. 065/465-962.

### ПОТРАЖЊА

Тражим стан или кућу на чување у Бањалуци, тел. 065/948-022.

Тражим цимерку, Борик, цијена повољна, предност имају запослене дјевојке, тел. 065/978-812.

Тражим цимерку у стану, цијена повољна, насеље Лазарево, тел. 065/723-150.

### ПОНУДА

Примам двије дјевојке на стан, може и сестре, центар, тел. 065/054-579.

## ПОСЛОВНИ ПРОСТОРИ

### ПРОДАЈА

Продајем пословни простор у центару Бањалуке, 25 м²+76 м², тел. 066/136-177.

Продајем пословни простор, 100 м², вишенамјенски, ул. Карађорђева код "Јадранке", тел. 065/588-889.

Продајем пословни простор, 13 м², са мокрим чвором, погодан за све намјене. Код кафића "007", тел. 065/685-800.

Продајем пословни простор, 42 м², за све намјене, ул. В. Маслеше, стари занатски центар, тел. 066/528-897.

Продајем пословни простор 603 м², тел. 065/913-034.

Продајем пословни простор у центру, тел. 065/601-772.

Продајем пословни простор у кругу "Чајавеца", 170 м², цијена повољна, тел. 065/685-800.

Издајем пословни простор од 12 м², улица Симеуна Ђака у Бањалуци, тел. 065/682-202.

Продајем пословни простор, 24 м², преко пута дворане "Борик", тел. 065/685-800.

Продајем пословни простор, 300 м², са употребном дозволом, двије етаже, на плацу од 1.046 м², код хотела "Атина", тел. 065/685-800.

Продајем нов пословни простор, 25 м², приземље, ул. Гундулићева код Хипо банке, цијена 62.500 КМ, тел. 065/524-505; 051/316-955.

Продајем мотел, Топола, повољно, тел. 065/631-613.

Продајем повољно пословни простор, тел. 065/312-797.

Продајем пословни простор у Српској улици, 80 м², тел. 065/906-228.

Продајем кафе-бар у Новој вароши, тел. 066/130-333.

Продајем нов кафић, комплет намјештен, 32 м², клима, аларм, гријање, ул. Максима Горког, повољно, тел. 065/524-505; 051/316-955.

Продајем пословни простор од 68 м², Бањалука, Обилићево, цијена 2.300 КМ/м², тел. 065/549-687.

Продајем пословни простор 38 м² код "Медицинске електронике", цијена 850 евра/м², тел. 065/549-687.

Продајем пословни простор, 180 м², нов. Могуће проширење, улица Вождовачка до транзита, тел. 065/685-800.

Продајем халу на плацу 3.100 м² Туњице, цијена 300.000 евра, тел. 065/549-687.

Продајем кафе сластичарницу у Борику, тел. 066/130-333.

Продајем мотел са 12 соба и рестораном, тел. 065/513-006.

Продајем пословне просторе у центру, тел. 065/523-081.

Продајем опремљен кафе-бар код факултета, тел. 065/925-186.

Продаје се пословни простор, центар Бањалуке, 25 и 76 м², тел. 066/758-875.

Продајем пословни простор, центар, Бањалука, 86 м², тел. 066/758-875.

Продајем пословни простор, центар, Бањалука, 18 м² и 200 м², тел. 066/136-177.

Продајем пословни простор 36 м² у улици Душана и Владе Копање 12, Лауш на плацу од 895 м², тел. 065/516-850.

Продајем пословни простор у Бањалуци иза Поликлинике, 175 м², цијена 1500 КМ по м², тел. 065/881-644.

### ИЗДАВАЊЕ

Издајем пословни простор у центру Мотика, повољан за више дјелатности, тел. 387 65/525-296.

Издајем опремљен фризерски салон у строгом центру Бањалуке, тел. 387 65/725-502.

Издајем пословни простор у строгом центру Приједора, величине 30 квадрата цијена 450 КМ мјесечно, тел. 387 65/725-502.

Бањалука, ул. Бранка Поповића, преко пута мотела "Интер", издајем пословни простор у приземљу куће са великим паркингом на дужи период, тел. 387 65/668-382.

Издајем пословни простор, 60 м², Бањалука, Јарослава Хашека 1а, тел. 387 65/485-947.

Издајем пословни простор у Борику погодан за канцеларију, секенд шоп, шнајдерај, тел. 051/254-514; 387 65/353-077.

Изнајмљујем пословни простор 100 м² у центру Бањалуке са употребном дозволом и гријањем, тел. 065/581-549.

Издајем пословни простор 13 м² у ПЦ "Крајина" код хотела "Босна", тел. 066/253-490.

Издајем пословни простор у Новој вароши површине 140 м², погодан за разне дјелатности, тел. 065/527-849.

Издајем уређен пословни простор, 55 м², у ул. Веселина Маслеше (Господска улица), на другом спрату, тел. 066/649-723.

Издајем пословни простор од 12 м² у згради, ул. Симеуна Ђака у Бањалуци, тел. 065/682-202.

Издајем пословни простор код Ребровачке цркве 180 м², вишенамјенски, са папирима, тел. 065/631-613.

Издајем канцеларију у центру града, тел. 066/130-333.

Издајем пословни простор од 42 м² у ул. Паве Радана 12 а, Нова варош, тел. 065/974-716.

Изнајмљујем 110 м² канцеларијског простора Бањалука, центар, главна улица, шест паркинга, гријање, клима, аларм, употребна дозвола, тел. 065/666-435.

Издајем мањи пословни простор у центру Нове вароши, тел. 065/604-488.

Издајем пословни простор, погодан за фризере и сл. ул. Кнеза Милоша, Бањалука, тел. 065/983-892.

Издајем канцеларијски пословни простор, 125 м², у центру града, уз могућност коришћења гараже, повољно, тел. 066/528-897.

Издајем канцеларијски (пословни простор) 56 м², у строгом центру Бањалуке (Јеврејска улица), тел. 065/902-567.

Издајем пословни простор 20 м², ул. Краља Петра Другог 9а, вишенамјенски, тел. 065/656-781.

Издајем пословни простор у центру Прњавора, 20 м², тел. 065/603-637.

Издајем пословни простор у Зеленгорској, 70 м², повољно, тел. 312-742.

Издајем нов канцеларијски простор, 150 м², у кругу "Чајавеца", врло повољно, тел. 065/685-800.

Издајем мањи пословни простор, ул. Мајке Југовића, тел. 065/584-111.

Издајем пословни простор, 40-50 м², почетак улице Новака ПиваШевића, уз улицу, хитно и повољно, тел. 065/636-545.

Издајем простор, 16 м², Ал. Светог Саве 70, има паркинг, тел. 065/512-186; 051/215-695.

Издајем пословни простор, 36 м² (продавница, представништво, канцеларија), са централним гријањем, ул. Бранка Поповића 18, тел. 065/633-378.

Издајем пословни простор у Градишци, 54 м² (са мокрим чвором) погодан за кафић, продавницу, канцеларије. Улица Првог крајишког корпуса 10, приземље, близу граничног прелаза, тел. 065/800-490.

Издајем пословни простор, 52 м², за канцеларије и представништво, ул. Масарикова 13, Нова варош, тел. 311-865.

Издајем двије луксузно опремљене канцеларије код Ребровачке цркве, тел. 065/631-613.

Издајем пословни простор 80+120 м², Бањалука, тел. 066/136-177.

Издајем пословни простор на Ханишту, тел. 065/028-363.

Издајем пословни простор у Друговићима поред пута Клашнице - Прњавор, тел. 065/394-908.

Издајем пословни простор 80+120 м², Бањалука, центар, тел. 066/758-875.

Издајем канцеларијски простор, 22 м², ул. Грчка 19, Бањалука, тел. 214-787.

Издајем угоститељски објекат, намјештен, повољно, тел. 066/847-036.

Издајем пословни простор, 40 м², К. бригада 95, транзитни пут, тел. 051/214-538.

Издајем или продајем пословни простор, канцеларија у Јеврејској бб, тел. 065/520-355.

Издајем пословни простор од 23 м² у улици Краља Алфонса XIII бр. 48, тел. 065/910-158; 065/564-008.

Издајем пословни простор, 130 м²+130 м², са употребном дозволом, вишенамјенски, ул. Браће Подгорника 47, тел. 065/217-909.

Издајем локал главна улица уз Прокредит банку, 45 м², тел. 065/239-885.

Издајем локал, 25 м², код Хипо банке, Алеја Светог Саве 15, тел. 066/901-675.

Издајем пословни простор 52 м² погодан за кафић или канцеларије, ужи центар града, тел. 065/685-800.

Издајем пословни простор, 60 м², Карађорђева 2 (зграда "Енергомонта"), тел. 065/583-359.

Издајем локал у "Екватору", погодно за канцеларије, тел. 065/530-831.

Издајем пословни простор, 28 м², Карађорђева 90, преко пута "Јувенте", тел. 065/062-764.

Издајем кафе-роштиљницу 90+55 м², потпуно опремљену, са употребном дозволом, тел. 065/716-655.

Повољно издајем пословни простор за трговачку дјелатност, са употребном дозволом, ул. Јована Рашковића 7, тел. 051/303-722; 065/367-413.

Издајем пословни простор за пекару код Металске школе, тел. 065/522-838.

Издајем у центру Бањалуке пословне просторе, 17 м², 30 м², 60 м², 80 м², тел. 065/522-838.

Издајем простор, центар Бањалуке, 76 м², тел. 066/299-787.

Издајем канцеларију у центру Бањалуке, повољно, тел. 066/263-040.

Издајем пословни простор од 42 м² близу зграде Владе, ул. Паве Радана 12 а, повољно, тел. 065/974-716; 051/317-455.

Издајем 100 м² канцеларијског простора на првом спрату у ул. Веселина Маслеше 28 (Господска), тел. 066/649-723.

## ГАРАЖЕ

### ПРОДАЈА

Продајем зидану гаражу, Козарска, Филипа Мацуре, тел. 065/776-192.

Продајем гаражу у сутерену стамбене зграде у ул. Симеуна Ђака 62, 15 м², вл. 1/1, тел. 065/512-822.

Издајем гаражу у ул. Николе Пашића 24, тел. 065/233-508.

Продајем гаражу, 20 м², код школе "Иво Андрић", тел. 065/391-446.

Продајем зидану гаражу, ул. Скендера Куленовића, иза "Синдија", 15 м², 1/1, тел. 065/512-013.

Продајем гаражу у центру, ул. Васе Пелагића 1, паркинг, код Рајфајзен банке, тел. 065/461-655.

Продајем зидану гаражу, 1/1, ул. Краља Алфонса 25, тел. 065/512-881.

Продајем гаражу, 15 м², вл. 1/1, ул. Ђуре Ђаковића, Бањалука, тел. 065/614-050.

Продајем зидану гаражу 15 м² код Економске школе у Бањалуци, тел. 065/763-941.

### ИЗДАВАЊЕ

Издајем гаражу у ул. Михајла Пупина 3, тел. 217-278.

Издајем гаражу у Борику, тел. 065/297-962.

Издајем зидану гаражу у улици Саве Мркаља код Медицинског факултета, тел. 065/587-598.

Издајем зидану гаражу са каналом центар града, Бањалука, тел. 065/575-111.

## ПЛАЦЕВИ

### ПРОДАЈА

Продајем имање 7,5 км од Бањалуке, тел. 065/857-636.

Продајем два дунума земље у Горњем Дракулићу, тел. 38766671493; 051381358.

Продајем плацеве од 1000 и 850 м² у Кољанима код нове школе, 1/1, тел. 387 65/543-499.

Продајем плац у Чесми, 530 м², власник 1/1, тел. 387 65/903-800.

Продајем 2008 м² шуме у

Шушњарској ријеци, прошла струја, телефон, вода, повољно, тел. 051/372-244; 387 66/985-386.

Продајем плац, 958 м², на почетку улице Старог Вујадина на Старчевици, тел. 065/085-097.

Продајем два дунума земље у Маглајанима - Лакташи уз асфалт, цијена 16.000 марака, тел. 066/945-123.

Продајем 20 дунума земље поред магистралног пута Приједор - Бањалука. Погодно за индустријски погон, тел. 051/317-719.

Продајем повољно у близини бање Слатина девет дунума земље, са потоком, тел. 065/526-679.

Продајем плац од 1.000 м² са постављеним темељом за куглану у центру Челинца, тел. 066/946-172.

Продајем плацеве у Дракулићу са инфраструктуром, уз асфалт, повољно, тел. 065/707-190.

Продајем плац од 600 м² у ул. Благоја Паровића, дозвољена градња, власништво 1/1, тел. 065/716-250.

Продајем плац, 600 м², са грађевинском дозволом, на Туњицама, веома повољно, тел. 065/685-800.

Продајем у Бањалуци, у Чесми, плацеве од 505, 820, 930 м², тел. 065/698-012.

Продајем плацеве у Александровцу, 1/1, сви УТУ услови, пут, преко пута амбуланте, тел. 065/397-088.

Продајем плац, 500 м², у Дракулићу, од школе 1.000 м, са комплет грађевинским папирима и пројектом, цијена 18.500 КМ, тел. 065/588-889.

Продајем плац, 1.000 м², у Крминама, под боровима и плац од 1.900 м² у Великом Блашку, тел. 065/636-545.

Продајем четири дунума земље у Чокорским пољима, 200 м од Коњичког клуба, папири уредни, струја и вода на парцели, тел. 066/646-702; 051/462-488.

Продајем 4.000 м² плаца у Великом Блашку и плац од 1.000 м² на Крчмарицама, близина воде и струје, тел. 065/636-545; 065/355-359.

Продајем плац крај аутопута, тел. 066/091-091.

Продајем осам дунума земље, дунум 3.000 КМ, тел. 065/189-137.

Продајем плац у Ади, 500 м², цијена 20.000 КМ, тел. 065/601-772.

Продајем плац у Чесми ул. Здравка Дејановића 8, тел. 065/312-573.

Продајем земљу у Слатини, 2.250 м², струја и вода, тел. 065/685-800.

Продајем земљу у Барловцима, 1.000 м², струја и вода, тел. 065/685-800.

Продајем плац 350 м² са локацијском дозволом Врбања, ул. Р. Петровића, тел. 065/644-713.

Продајем плац на Петрићевцу, 1.508 м², тел. 065/685-800.

Продајем плац, 636 м², на почетку Мотика, шест километара од центра преко Паприковца, папири 1/1, пут, вода, струја, сунчана страна, 24 КМ/м², тел. 066/668-786.

Продајем плац у Трну код школе, поред Врбаса, 1.488 м², тел. 068/685-800.

**Продајем плац, 662 м², у Новаковићима, ул. Јована Бјелића 102. Цијена по договору, тел. 065/575-546 22325.**

Продајем повољно четири дунума земље у Чокорским пољима 200 м од коњичког клуба, папири уредни, струја и вода на парцели, тел. 051/462-488; 066/646-702.

Продајем плац, 600 м², улица Вида Ђежића, Бањалука, тел. 065/857-159.

Продајем плац за кућу 600 м² у Пријечанима - Бањалука (кућиште), регистрована струја и вода на плацу, асфалт, 1/1, цијена по договору, тел. 051/258-643; 065/970-068.

Мијењам 4.500 м² земљишта уз магистрални пут Бањалука - Прњавор за слично у околини Сарајева, ФБиХ, тел. 061/462-406.

Продајем 5,5 дунума земље у Рамићима, вода, струја, асфалт, погодно за викендицу, воћњак, све 1/1, тел. 065/842-241.

Продајем плацеве за градњу стамбених објеката на више локација, Петрићевац, Пријечани, Залужани, тел. 066/528-897.

Продајем плац 1.000 м², 1/1, са два монтажна објекта - вода, струја, зелена ограда, 400 м од базена Лакташи, тел. 051/282-772.

Продајем земљу у Челинцу крај ријеке Балатин, 3.900 м², може на парцеле, цијена м²/пет КМ, тел. 051/280-400.

Продајем земљиште у Гламочанима 3.300 м² воће и ораница са монтажним објектом, тел. 051/309-122, 066/411-137.

Продајем плац у Бијељини на одличној локацији, преко пута маркета "Темпо", 4.500 м², тел. 065/685-800.

Продајем плац од 432+51 м² у Залужанима изнад Бетоњаре, ул. Ненада Костића 63а, дозвољена градња, тел. 051/370-049; 065/537-344.

Продајем 500 м² и 1.000 м² земље уз асфалтни пут Бањалука - Сарачица, цијена 60 КМ/м², од центра шест км, папири 1/1, тел. 051/305-585, 065/607-482.

Продајем 2.400 м² земље у Крупи на Врбасу, уз обалу ријеке Крупе, викенд насеље, тел. 065/639-585.

Продајем земљу у Кољанима, 1.800 м², код аутобуске табле Кољани, тел. 065/546-128.

Продајем три дунума земље, 1/1, Сарачица, струја, вода, крај главног пута, дозвољена градња, тел. 051/272-438; 066/977-719.

Продајем 160 дунума земље и шуме у комаду, вода, струја - повољно, околина Слатине, тел. 065/177-606.

Продајем плац од 500 м² на путу према Чокорским пољима, тел. 051/272-323; 065/912-679.

Продајем два плаца од 500 м² у Шарговцу, све 1/1, градска вода, струја, пут, цијена 30 КМ/м², тел. 051/380-045; 066/434-043.

Продајем плац 1.000 м² крај главног пута близу Слатине, погодан за викендицу - врло повољно, тел. 065/386-249.

Продајем плацеве у Мотикама, тел. 066/120-462.

Продајем плац у Крупи на Врбасу, уз саму обалу ријеке, ограђено, постављена ладара, тел. 065/538-602.

Продајем више плацева у Павловцу, 500 м од "Шевине" пумпе, дозвољена градња, струја, вода, повољно, тел. 065/098-634; 051/272-044.

Продајем више плацева у Трну, тел. 066/284-363.

Продајем плац 600 м² у Лакташима, дозвољена градња, лијепа локација, повољно, тел. 065/297-493; 065/068-663.

Продајем двије парцеле у Мотикама, погодно за викендицу, има струја и вода, тел. 065/375-853.

Продајем плац, 600 м², ул. Новака Пивашевића, мјесна заједница Ада, тел. 065/644-713.

Продајем парцелу у Трну, има 2141 м², ул. 23. априла, тел. 584-249.

Продајем три дунума земље у Трну, километар од поште, може се парцелисати, цијена 35.000 КМ, тел. 066/019-357.

Продајем плац у Мађиру, 742 м², вода, пут, струја, власништво 1/1, цијена 46.000 КМ, тел. 066/149-470.

Продајем земљу, шуму и воћњак у Мотикама, тел. 272-457.

Продајем плац од 600 или 1.000 м² у Слатини, у улици Младости, пут, струја и вода на плацу, грунт 1/1, тел. 051/462-488; 066/735-904.

Продајем четири дунума земље у Чокорским пољима, 200 м од коњичког клуба, папири уредни, вода и струја на парцели, тел. 066/646-702; 051/462-488.

Продајем плац-земљу у Чардачанима, 20.000 м², цијена 23КМ/м² (регулационим планом предвиђене двије хале), тел. 065/549-687.

Продајем плац од 1680 м² у Десној Новоселији крај главног пута, 800 м од "Водовода", тел. 065/605-445; 051/413-257.

Продајем плац-земљу у Крчмарицама 11.500 м², цијена 120.000 КМ (може замјена за стан), тел. 065/549-687.

Продајем плацеве у Крупи на Врбасу, десна обала Врбаса, тел. 066/648-756.

Продајем земљу на Старчевици ул. Старог Вујадина, 2,5 км од кафића "Вокс", повољно за воћњак, тел. 065/666-197.

Продајем грађевинске плацеве у ул. Ж. Згоњанина од 600 до 800 м², дозвољена градња стамбених објеката П+1+М, тел. 066/528-897.

Продајем плац у насељу Ада, тел. 051/429-720.

Продајем повољно два плаца на којим је дозвољена градња породичних кућа, улица Франца Шуберта, Бањалука, цијена по договору, тел. 051/437-862.

Продајем 6.730 м² земље под шумом у Мотикама код брвнаре, повољно, тел. 065/683-125.

Продајем 3,8 дунума земље у Кобатовцима крај пута, дозвољена градња, тел. 065/921-883.

Продајем земљу у ул. Српских рудара, Лауш, вода и струја на плацу, асфалт, тел. 051/280-680; 065/868-419.

Продајем два плаца по 1.000 м² у Сарачици, цијена 30 КМ/м², тел. 051/305-585; 065/607-482.

Продајем плацеве у Лакташима, тел. 065/584-802.

Продајем четири дунума шуме и плац од 2,5 дунума земље код жељезничке станице у Јошавци, тел. 066/416-816.

Продајем плац 540 м² на почетку Пријаковаца, 1/1, струја, вода, асфалт до плаца, цијена по договору, тел. 051/385-370.

Продајем повољно 1.700 м² земље у Крупи на Врбасу, струја, вода, асфалт, повољно за кућу или викендицу, звати послије 17 часова и, тел. 051/218-415; 216-067.

Продајем плац у Мотикама код цркве 1.110 м², 1/1, вода, струја, асфалт, тел. 066/411-137, 051/309-122.

Продајем плац у Шарговцу, 1/1, дозвољена градња, величина 940 м², тел. 051/388-094; 066/252-990.

Продајем плац у Мађиру, 1/1 регулациони план, струја, вода, воће, ограђено, цијена по договору, тел. 065/008-451.

Продајем осам дунума земље, 1/1 насеље Крајишник, Нова Топола, звати од десет до 19 часова, тел. 065/; 385-52-543-601; 065/629-039.

Продајем 2.100 м² земље у Чардачанима, могућ прикључак струје, воде и телефона, тел. 051/300-099.

Продајем плац у Павловцу, преко пута "Шеве", дозвољена градња, уредни папири, повољно, тел. 066/626-297; 051/464-603.

Повољно продајем 6.000 м² земље у Рамићима код "Униса", тел. 065/684-212.

Продајем више грађевинских плацева у Шарговцу вел. 500 м² појединачно или заједно вл. 1/1 цијена већ од 20 КМ/м², тел. 066/294-247.

Продајем плац, 1.000 м², Дебељаци - Гавранићи, погодан за викендицу, цијена по договору, тел. 065/900-282; 051/424-122.

Продајем плац у Ријечанима, четири километра од Лакташа, плац је од седам дунума и кућа, тел. 065/555-895.

Продајем плац од 2000 м² иза касарне Залужани или мијењам за мањи стан, тел. 065/882-511.

Продајем плацеве у Шарговцу, струја, вода, папири уредни, 1/1, тел. 00497 31 723-614.

Продајем плац 500 м² са темељом, Буџак, код сервиса, тел. 065/538-906; 051/252-426.

Продајем плац у Ади, 500 м², тел. 065/925-186.

Продајем у Кољанима изнад касарне 4 плаца власник 1/1, асфалт, струја, вода УТ услови, тел. 065/351-431.

Продајем плац 500-1.000 м² поред ријеке у Кољанима, може и са помоћним објектом 8х4 м, тел. 065/540-835.

Продајем земљу, повољно, за викенд кућу, тел. 899-241; 066/899-241.

Продајем плац 3.648 м² у Кољанима, асфалт, струја, вода и телефон, тел. 051/464-360; 066/408-499.

Продајем врло повољно два дунума земље у Драгочају, према Мотикама, погодно за све намјене, тел. 065/251-944.

Продајем земљу у Мотикама 2.078 м² оранице и 1.350 м² шуме повољно, тел. 065/367-007.

Продајем плац, 500 м², крај асфалта, папири 1/1, ул. Тузланска 76, дозвољена градња, Старчевица, тел. 051/424-876.

Продајем у Шушњарима два дунума земље, тел. 065/797-368.

Продајем на Старчевици земљу, 30.000 м², са погледом на град, тел. 065/698-012.

Продајем више плацева у Дервишима, 580, 620 и 640 м², вода и струја, тел. 065/698-012.

Продајем три дунума земље у парцелама, Доњи Дракулић, тел. 065/730-314.

Продајем плацеве у Павловцу, тел. 065/902-744.

Продајем у Зеленом виру уз Врбању плац од 1000 м², тел. 065/785-526.

Продајем земљу, 6.700 м², у Мишином Хану, уз магистрални пут за Приједор, тел. 065/698-012.

Продајем плац 680 м² у Гламочанима, вода, струја, повољно, тел. 065/622-173.

Продајем два плаца у Шарговцу (код продавнице "Јабука"), 1.300 и 1.200 м², уредна документација, 1/1, тел. 385 44/535-503.

Продајем плац у Јаблану горњем, 3.700 м², цијена 16.000 КМ, тел. 065/811-058.

Продајем плац од 1.000 м² са подументом, цијена 20.000 КМ, налази се близу Клашница, тел. 066/931-671.

Продајем мање плацеве, цијена повољна, налазе се на почетку Јакуповаца, близу аутопута, тел. 066/467-752.

Продајем земљиште у Обилићеву, 3.500 м², по рег. плану предвиђена изградња три објекта (пословно-стамбена), тел. 051/211-684.

Продајем плац на мору 227 м², Милна - Брач, цијена повољна, папири уредни, пут, вода, струја, тел. 065/032-930.

Повољно продајем плац у Рамићима код стамбене зграде површине 1.430 м², тел. 065/538-245.

Продајем пет дунума земље, два под шумом, три под ливадом, дозвољена градња, папири 1/1, код Сарачице, тел. 051/275-124; 065/657-665.

Продајем плац у Слатини, близу бање, 100 м², са шупом, 1/1 грунтовно преведен, тел. 065/439-990.

Повољно продајем грађевински плац у Ади, Бањалука, са грађевинском дозволом, за изградњу стамбено-пословног објекта По+П+4, тел. 066/709-382.

Продајем плац, 593 + 67, цијена 90 КМ/м², дозвољена градња, 1/1, налази се близу Олимпијског базена, тел. 065/605-005.

Продајем шуму, 13 дунума, а може и 23 д, 1/1, Љубатовци, Лакташи, цијена 600 евра по дунуму са земљом, тел. 051/355-872; 381-226-643-37.

Продајем плац у Гламочанима, 1050 м², 300 м од аутопута, цијена 19.000 КМ, тел. 065/720-430.

Продајем плац од 200 м² у Билицама, Вруље код Шибеника, тел. 065/410-485; 065/971-583.

Продајем повољно у близини бање Слатина девет дунума земље, са потоком, тел. 065/526-679.

Продајем плац 895 м² на којем се налази пословни простор 36 м² у улици Душана и Владе Копање 12, Лауш, тел. 065/516-850.

Продајем плац у Кољанима, 980 м², цијена фиксна 26 КМ/м², тел. 065/255-956.

Продајем плац иза касарне Залужани на главном путу, тел. 065/882-511.

Продајем плац на Пониру, уз асфалт и воду за пиће, тел. 065/070-074.

Продајем 7.000 м² земље за све намјене у Горњим Карајзовцима код ОШ "Петар Кочић", вл. 1/1, тел. 065/693-125.

Продајем четири дунума земље, а може и мање у Јаблану код католичке цркве, папири 1/1, тел. 065/575-903.

Продајем повољно два дунума земље у Шушњарима уз ријеку погодно за викендице, тел. 066/175-988.

Продајем плац 700 м², Лауш, тел. 051/308-895; 065/303-811.

Продајем плац у Шушњарима повољно дозвољена градња, звати од 19 до 21 час, тел. 051/467-557.

Продајем грађевински плац од 1.320 м², улица Књаза Милоша, дозвољена градња објекта 20х11 м (П+2), тел. 065/763-941.

## КУПОВИНА

Купујем земљу код петље у Тополи, уз аутопут, тел. 065/685-800.

## КИОСЦИ

### ПРОДАЈА

Продајем метални киоск четири м² са тендом и инвентаром, добро очуван, цијена 1.300 КМ, тел. 065/988-140.

## СОБЕ

### ИЗДАВАЊЕ

Издајем собу са кухињом и купатилом, посебан улаз (дворишна кућа), тел. 051/214-472.

Издајем намјештену собу у новој кући, Обилићево, тел. 387 65/572-929.

Издајем двокреветне собе са

кухињом, купатилом, централним гријањем и посебним улазом, Обилићево, тел. 387 65/515-135.

Издајем дјевојкама двије једнокреветне и једну двокреветну собу, Обилићево, тел. 063/893-982; 051/924-198.

Издајем велику намјештену собу без газда, Нова варош, ул. Паве Радана, погодно за запослене, тел. 066/606-556.

Издајем собе за самце код аутошколе "Волан", цијена 80 КМ, ул. Анке Дракулић 42, тел. 065/697-062; 051/532-413.

Издајем дјевојкама двокреветну собу са гријањем, тел. 051/305-036; 065/846-256.

Издајем намјештене собе код "Ла Нине", Центар 2, Бањалука, тел. 065/974-535.

Издајем намјештену собу у ул. Јасмира Малчића, тел. 454-568.

Издајем намјештену собу у центру града уз коришћење кухиње, купатила и телевизора, тел. 066/896-438.

Издајем намјештену просторију са купатилом погодна за сезонске раднике, тел. 051/386-118 и 065/008-353.

Издајем собу са гријањем, посебан улаз, Старчевица, тел. 437-780.

Издајем двјема дјевојкама собу у стамбеној згради, Борик, тел. 066/219-543.

Издајем једнокреветну собу у Борику, употреба кухиње и купатила, тел. 051/252-419, 065/668-909.

Издајем намјештену собу у насељу Ада за самца, тел. 051/429-720.

Издајем у Бањалуци у центру једнокреветну собу, употреба кухиње, 150 КМ и преноћиште 20 КМ, тел. 065/384-318.

Издајем двокреветну и једнокреветну собу у приватној кући, кухиња, купатило, паркинг, у Борику, тел. 051/251-182; 065/664-698.

Издајем двокреветну собу у стамбеној згради, купатило, кухиња, кабловска ТВ, Борик, тел. 051/251-182; 065/664-698.

Издајем двокреветну собу студенткињама у центру, засебан улаз, тел. 065/561-328.

Издајем собу са два лежаја, тел. 065/173-130.

Издајем дјевојци једнокреветну или двокреветну собу (у стану, студенткиње), лежај 120 КМ, приватна кућа, гријање, кабловска, тел. 065/270-797.

Изнајмљујем женској особи собу у Борику, тел. 065/226-945.

Издајем двије двокреветне нове намјештене собе са централним гријањем, кухињом, купатилом, дневним боравком, Мајевичка 11 Ц, тел. 051/355-116; 065/010-531.

Издајем једнокреветну собу, ул. Солунска 47 код "Нешковић осигурања", тел. 051/217-502.

Издајем собу са купатилом, посебан улаз и струја, у близини Маркета "Ас", тел. 065/623-885; 051/454-304.

Издајем од 29.5. 2012. намјештену двокреветну собу у згради, Обилићево, плаћање унапријед, само за непушаче, тел. 065/663-769; 066/864-006.

Издајем једнокреветну собу близу Гимназије за запослене, са употребом кухиње и купатила, повољно, тел. 065/478-277.

## ВИКЕНДИЦЕ
### ПРОДАЈА

Продајем срећену усељиву викендицу-кућу, 30 м²+30 м², на два дунума земље под воћем, Горњи Кадињани код Слатине, тел. 065/774-368; 387 65/402-748.

Мијењам викендицу у Бабићима код Челинца за гарсоњеру у Бањалуци, тел. 065/926-305.

Продајем викендицу и 1.500 м² плаца (воћњака) у Ријечанима код Лакташа, грађевинска, урбанистичка дозвола, 1/1, хитно, тел. 065/636-545.

Продајем викендицу, 1/1, у Кнежици, на плацу од 1.200 м², вода и струја, тел. 051/466-955.

Продајем викендицу у Кобатовцима (Лакташи), тел. 065/620-186.

Продајем девастирану викендицу код Слатине у Г. Кадињанима, 18 км од Бањалуке, асфалт, струја, воћњак, ограда, четири километра од ријеке, тел. 065/319-295.

Продајем викендицу, 42 м², два дунума земље, све 1/1, све у огради, село Алексићи - Лакташи, тел. 066/683-034; 457-103.

Продајем викенд кућу осам км од центра Бањалуке, дунум земље, ограђено, 1/1, вода, струја, тел. 318-829.

Продајем имање у Чардачанима, већу викендицу, вода, струја, телефон, већи воћњак седам дунума земље, тел. 051/783-583; 065/422-500.

Продајем викендицу у Крупи на Врбасу, 400 м од слапова, на плацу од два дунума, уредни папири, цијена по вијењу, тел. 065/098-634; 051/272-044.

Продајем викенд кућу, 40 м², са воћњаком, четири дунума земље, све у огради, девет км од града, може замјена за стан, тел. 066/542-342.

Продајем имање код Клашница, већу викендицу, вода, струја, телефон, већи воћњак, папири уредни, тел. 051/783-583.

Продајем мању викендицу у Шушњарима са пет дунума земље, повољно, струја-вода, тел. 065/797-368.

Продајем викендицу 20+20 м² у Чардачанима, чврста градња, завршена, условна за становање, тел. 070/310-548; 065/581-773; 065/966-808.

Продајем викендицу у Шушњарима или мијењам за стан, тел. 065/797-368.

Продајем викендицу и два дунума земље у Зеленом виру, струја, вода, телефон, звати послије 17 часова, тел. 051/424-935.

Продајем викендицу са воћњаком у Слатини, тел. 065/307-631.

Продајем викенд кућу на Крчмарицама, три дунума земље под воћем, вода, струја, асфалт, тел. 066/449-683.

Продајем викендицу на путу Бањалука - Јајце, осам км од Бањалуке, има струја и вода, повољно, тел. 065/955-895.

### ИЗДАВАЊЕ

Издајем викендицу у Кнежеву 4+1 лежаја, 30 КМ дневно, минимално седам дана, тел. 065/811-058.

## МОТОРНА ВОЗИЛА
### ПРОДАЈА

Продајем "форд ескорт" караван, 1.6 кубика, 16 V, бензин, 1997. г. п., регистрован до децембра 2012. године, клима, серво, ABS, ел. подизачи, аир бег, тел. 065/528-238.

Продајем "фијат пунто 1.9 JTD", 2001. год. троја врата, клима, серво, ел. подизачи, регистрован. Цијена 4.500 КМ. Телефон 065/694-343.

Продајем "опел астру 1,7", 2001. г. п., регистрована до краја године, 220.000 км, тел. 387 66/888-718.

Продајем комби "фолксваген каравела", тел. 387 65/485-947.

Продајем "ауди 2.0", г. п. 1992, гас и бензин, тел. 062/752-598.

Продајем "пасат 2" TD караван, 1987. г., регистрован до маја 2013, Градишка, тел. 065/587-539.

Продајем "VW sharan" 1,9 TDI крај 2004. год. аутоматик, у одличном стању, фул опрема, тел. 065/642-920.

Дипломата продаје "мазду 323 С", 2003. год. производње, бензинац, 1.6, прешао 150.000 км, сервисна књига, страна регистрација, тел. 061/160-004.

Продајем "октавију" 1,9 SDI, г. п. 2000. или мијењам за јефтиније возило, тел. 063/377-485.

"Ксара пикасо 20HDI" година производње 2003. регистрована до 12.2012. године, може замјена, тел. 065/573-551.

Продајем ауто "пасат" 2002 с пуно опреме, плави TDI, тел. 051/551-096; 066/182-572.

Продајем повољно "мерцедес" 124 и 123 у добром стању, могућа замјена за мање возило, тел. 065/297-493; 065/068-663.

Продајем "мерцедес 250" дизел, повољно, могућа замјена за џип, тел. 065/297-493; 065/068-663.

Продајем камион цистерну од ростфраја, повољно, тел. 066/524-493.

Продајем "нисан лаврел" лимузину, одлично стање, повољно, могућа замјена за мање, тел. 065/297-493; 065/068-663.

Продајем "ланчију", 1989. г. п., 990 цм³, мали потрошач, повољно, у добром стању, лијеп аутомобил, тел. 065/297-493; 065/068-663.

"Форд фокус 1.6. TDCI", 2006. год., црвени, спорт, опрема 110 КС, 137.000 км, цијена 12.900 КМ, регистрован до 23.7.2013. године, тел. 065/633-378.

Продајем "рено 5", 1987. г., у одличном стању, нове гуме и акумулатор, CD плејер, регистрован до априла 2013, цијена 1.700 КМ, тел. 065/290-894.

"Пасат 6 20 TDI", 140 КС, среб. мет. бош дизне, сва опрема 175.000 км, 2005. год., цијена 18.900 КМ, тел. 065/633-378.

Продајем "пасат 5" 1.9 TDI, г. п. 1999, плава боја, прешао 186.000 км, тел. 066/072-531.

Мотоцикл NSU и Moto Guzzi, 52. год., тел. 065/513-795.

Продајем "форд сијеру" у добром стању, продајем "москвић", 1.400 кубика, све по договору, тел. 280-302; 065/981-419.

Продајем "голф 3", 1.9 TDI, караван, 1995. г. п., прешао 279.000 км, цијена 4.800 КМ, тел. 065/598-045.

Продајем "голф", 1986. год. производње, тел. 066/280-731.

Продајем "голф 3" бијеле боје 1,99 дизел, година производње 1994., тел. 065/517-781.

Продајем "голф" GTI 2.900 КМ, 1991. г.п. регистрован до 3.2013, тел. 065/910-183.

Продајем "опел 1.2", г. п. 1975, регистрован до краја 2012, у добром стању, цијена 1.000 КМ, Бањалука, тел. 065/419-294.

Продајем "мерцедес" Ц220, 2002. годиште, црни, екстра стање, тел. 065/622-173.

Продајем "фијат стило" караван, 2004. годиште, бијели, регистрован до јануара 2013, цијена по договору, тел. 065/719-251.

Продајем "голф 1", дизел, 1.6., 1983. г.п., регистрован + двије зимске гуме, цијена 1.100 КМ, тел. 065/222-940.

Продајем "југо", исправан, регистрован, цијена фиксна 1.000 КМ, тел. 065/562-673.

Продајем "пежо 306", 1,9 дизел, 1995. г. п., у одличном стању, тел. 065/528-247; 051/454-066.

Продајем "рено лагуну" 1.9 ццм, 88 KW дизел, 2002. год. производње, веома повољно, тел. 066/942-194.

Продајем "голф 2" - двоје врата, повољно, тел. 065/687-909.

Продајем повољно "голф 1,6" дизел, 88. год., регистрован, у возном стању, могућа замјена, тел. 065/297-493; 065/068-663.

Продајем "опел сузу" 1,3 год. производње 1987. у добром стању, цијена по договору, тел. 065/788-317.

Продајем "опел корсу" 1.4 цат, 1989. г. п., одјављена, повољно, тел. 066/119-739.

Продајем скутер, 49 кубика, 2007. годиште, Бањалука, тел. 066/401-400.

Продајем "рено клио", 2004. годиште, тамноплаве боје, има климу, дизел 1,5, у одличном стању, тел. 066/732-508.

Продајем мотоцикл стар двије године, тел. 065/631-613.

Продајем "ситроен ксара", г. п. 2001, регистрован до децембра 2012, тел. 065/526-282.

Продајем "пежо 309", бијеле боје, годиште 1989. кубика 1.350, није регистрован, цијена 800 КМ, тел. 065/001-897.

Продајем "голф 1" лд., 1985, двојка, регистрован до 1.3.2013, очуван, веома повољно, тел. 065/483-945.

Продајем "мерцедес А-200", г. п. 2004, сиви металик, фул опрема, авангард, тел. 065/511-795.

Продајем камион "форд бедфорд" носивости пет тона, повољно, исправан, очуван, у врло добром стању, ал. странице каросерије, нерегистрован, цијена по договору, тел. 065/644-550.

Продајем "голф 2", 1991. годиште, 1.6 бензин, регистрован, у добром стању, цијена 950 евра, тел. 065/605-005.

Продајем "форд фијесту" 1.8 дизел, г. п. '95, регистрована, 2.100 КМ, тел. 066/008-958.

Продајем "лагуну" 1,9 D, тел. 066/256-211.

Хитно продајем "мерцедес 190", 1984. г. п., мотор је у лошем стању, тел. 066/709-383.

Продајем "мерцедес Е 300", г.п. 1997. у одличном стању, тел. 065/631-613.

Продајем "рено 9" дизел веома очуван а мала потрошња, звати од 19 до 21 час, тел. 051/467-557.

### КУПОВИНА

Купујем све врсте аутомобила до 300 КМ, тел. 065/636-004.

### ПОТРАЖЊА

Откупљујем све врсте возила која су за отпис до 300 КМ, тел. 065/859-069.

### ДИЈЕЛОВИ И ОПРЕМА

Продајем дијелове за "ситроен ZX", тел. 065/932-596.

Фелге 16, "тојота", пет рупа, петокраке, тел. 065/513-795.

Продајем двије гуме, 155р 12 са фелгама "нд нисан", тел. 065/931-383.

Продајем четири љетне гуме 225-65-16 и четири зимске 205-65-15 са ал. фелгама BV, тел. 065/931-383.

Повољно продајем приколицу за аутомобил, тел. 065/693-460.

Алу. фелге 14 "пунто фијат", тел. 065/513-785.

Евро кука "омега Б", тел. 065/513-795.

Продајем штопке за BMW 318, цијена повољна, тел. 065/767-863.

Продајем четири гуме "мишелин (половне), добре, 225/55 Р 16 и двије м+с "тигар" 205/55 Р 16, као нове, тел. 066/942-194; 051/501-180.

Продајем четири половне гуме 215/55/16 "brixston", у добром стању, цијена 100 КМ, тел. 065/828-437.

Продајем ауто-приколицу 180х110, ручно рађена, цијена по договору, тел. 065/825-773.

Продајем за "нисан патрол" два амортизера и водену пумпу, тел. 065/513-672.

Продајем дијелове мотора мјењача за возило "ивеко-ривал", тел. 065/575-111.

Продајем задњи браник за "шевролет-авео", лимузина, благо оштећен, тел. 065/650-509.

Продајем летву волана, полуосовине, мјењач за "голф 3", тел. 065/931-383.

Продајем гуме 235-50-18, тел. 065/931-383.

Продајем кровне носаче за "пасат 3" караван и "форд фокус" караван, има закључавање, тел. 065/650-509.

## МАШИНЕ И АЛАТИ
### ПРОДАЈА

Продајем машине за мљевење воћа, погодно за пецане са два и једним ражњем, тел. 065/548-744.

Продајем хидрауличну дизалицу за подизање камиона, подиже терет до 65 тона, цијена по договору, тел. 065/034-768.

Продајем машину за обраду дрвета, за израду жљебова, бродског пода, ламперије, тел. 065/034-768.

Продајем стубну угаону бушилицу за метал, "металац СБ-2 професионал МК-2", исправна, као нова, повољна цијена, тел. 066/814-693.

Машине - линија за дејонизацију воде оригинал, повољно, могућа замјена, тел. 065/297-493; 065/068-663.

Продајем компресор, "Трудбеник" Добој, 2хНФ 1010, тел. 065/614-467.

Продајем "ладу самару" 1991. год., прешла 120.000 км, први власник, нерегистрована за 2012. годину, цијена 1.000 КМ, тел. 065/575-928.

Продајем машину за производњу ферт гредица, тел. 065/523-081.

Продајем циркулар за дрва у исправном стању са подизачем, тел. 065/297-737.

## УГОСТИТЕЉСТВО
### ПРОДАЈА

Продајем металне баштенске столове и столице, пецану са ростф. ражњевима, двије тенде 6х2 м и осталу угоститељску опрему, тел. 065/716-655.

## ЗАНАТСТВО
### ПРОДАЈА

Продајем комплет опрему за мању пржионицу кафе свега 1.000 КМ, тел. 051/211-135.

## ПОЉОПРИВРЕДА
### ПРОДАЈА

Продајем приколицу за трактор са двије осовине, тел. 065/513-672.

Продајем плугове обртаче, тел. 065/931-383.

## ГРАЂЕВИНАРСТВО
### ПРОДАЈА

Продајем PVC прозоре (13 комада), 125x125 цм, увоз Њемачка, цијена повољна, тел. 051/413-649; 061/612-347.

Продајем храстов паркет 400x42x16 мм, "С" класе, тел. 065/617-033.

Продајем виљушкар, тел. 065/523-081.

Продајем стари клесани камен од срушене куће, тел. 066/477-515.

Продајем пластичну каду 70 x 120 цм, некоришћену, цијена 120 КМ, тел. 065/988-140.

Продајем собна врата 80x205 цм, тел. 065/616-977.

Продајем салонит плоче старе пет година, цијена пет КМ/комад са превозом у Бањалуци, тел. 065/720-475.

Продајем три половна крила прозора (дрвена) 50x70, цијена 20 КМ/м², тел. 065/950-098.

Продајем кровну конструкцију са стропним гредама од суве храстове грађе за кућу или викендицу величине 5x6 м, тел. 065/611-654.

## МУЗИКА
### ПРОДАЈА

Продајем хармонику од 96 и 60 басова, цијена по виђењу, тел. 065/206-060.

## АПАРАТИ ЗА ДОМАЋИНСТВО
### ПРОДАЈА

Продајем ТВ "грундиг" у одличном стању, из увоза, повољно, тел. 051/216-969; 387 65/516-441.

Продајем ел. штедњак, "Corona" (Сло), пукло стакло, цијена по договору, тел. 065/471-260.

Продајем телевизор, тел. 065/537-298.

Продајем електрични шпорет, гасструја у одличном стању, цијена повољна, тел. 065/032-930.

Продајем шпорет на чврсто гориво "препород", десни, цијена 80, тел. 065/746-295.

Продајем фрижидер "ободин" 145 и 150 КМ, све се може пробати, тел. 051/463-214.

Продајем ел. шпорет "кончар", бијели, нов, неупотријебљен, цијена 250 КМ, тел. 051/463-214.

Продајем исправан ТВ "самсунг", екран 51 цм, сива боја, тел. 066/994-042.

Продајем нов уградбени шпорет, комбинација гас-струја, повољно, тел. 065/034-768.

Продајем покретну климу, тел. 065/513-795.

Продајем француски пекач за хљеб, нов, под гаранцијом, има још 11 операција, тел. 051/351-334.

Продајем половну веш-машину, производња "Горење", тел. 051/355-288.

Продајем електрични шпорет, пола гас, пола струја у одличном стању, цијена повољна, тел. 065/478-277.

Продајем замрзивач ладичар "горење", повољно, ТВ "горење" као нов, повољно, звати од 19 до 21 час, тел. 051/467-557.

Продајем малу пећ на чврсто гориво 50 КМ, тел. 065/746-295.

Продајем шпорет, четири рингле (само плоча), супер стање, тел. 066/535-301.

## НАМЈЕШТАЈ
### ПРОДАЈА

Продајем полован ел. штедњак (гас-струја) 120 КМ "кончар", тел. 065/836-947.

Продајем дупли судопер са висећим елементима за кухињу, тел. 066/426-471.

Продајем очуван тросјед на развлачење за спавање, цијена 250 КМ, тел. 065/686-991.

Продајем двосјед, тросјед и фотељу у одличном стању, повољно, тел. 065/234-342; 051/464-012.

Продајем радни сто и столицу, тел. 066/535-301.

Продајем уградни елемент за уградни фрижидер "фронта", беж боје, повољно, тел. 065/980-038.

Продајем гарнитуру "Подградци", тросјед, двосјед и фотеља, дрвени рукохвати, цијена 200 КМ, тел. 066/338-755.

Продајем два кауча, 10 КМ, Алексе Шантића, тел. 066/155-411.

Продајем намјештај, два монитора, кафе-апарат, тел. 461-093, 065/380-822.

Продајем гусану пећ 35.000 калорија и циркулациону пумпу за централно гријање, тел. 051/501-642; 065/658-758.

Продајем шпорет на дрва "хелиос" 70x50, повољна цијена, тел. 461-108.

Продајем скоро нов угао, веома повољно, тел. 051/216-498, 065/233-508.

Повољно продајем собни регал, два кауча и два собна ормара, тел. 051/312-682.

Продајем гарнитуру јамболија за два кауча, двије фотеље, производ Рожаје, Црна Гора, 150 ком., тел. 051/463-214.

Продајем сто са четири столице, дводијелни судопер, радни сто и горње висеће дијелове, тел. 065/297-737.

Продајем столић за дневни боравак 120x60, увоз из Швајцарске, плочице, тел. 065/292-168.

Кожна гарнитура, изузетан квалитет, дизајн и боја - нова, повољно ради селидбе, тел. 066/768-714.

## УСЛУГЕ
### ОСТАЛО

Молерски радови: кречење, глетовање, лакирање столарије, радијатора и остали заврши радови. Повољно, квалитетно, чисто, тел. 387 65/562-745.

Поправљам веш-машине и остале апарате за домаћинство, тел. 38765322769.

Сервис телевизора, музичких линија, појачала и сличних уређаја, превоз и дијагноза бесплатни, тел. 051/435-000; 387 65/965-291.

Брзо, квалитетно и са гаранцијом радим водоинсталацију и канализацију, као и ситне поправке. Рако, тел. 051/211-763; 387 65/546-390.

Квалитетна и стручна израда семинарских, дипломских и магистарских радова, биографија, презентација и превода текстова са енглеског, тел. 387 65/329-448.

Молер изводи све молерске радове: кречење, глетовање, лакирање столарије, радијатора. Професионално и повољно, тел. 387 65/211-524.

Чувала бих старију жену, нисам гадљива, све што треба, тел. 065/807-911.

Правим све од жељеза, ограде, надстрешнице, сталаже, наткривам балконе, гаражна врата, заштитне решетке итд., тел. 065/600-993.

Професор енглеског језика даје часове (шест КМ) и инструкције (осам КМ), преводи текстове и документа, судски тумач - преводилац, тел. 065/938-401.

Нудим услуге кречења, глетовања, унутрашње фасаде радим и демит фасаде и керамику, тел. 066/536-311.

Физиотерапеут пружа услуге комплетне и парцијалне масаже у вашем дому, тел. 065/373-906.

Поправљам оквире наочара свих врста, брзо и квалитетно, Алеја Светог Саве бр. 16, тел. 051/318-227.

Искусни кућни мајстор обавља све врсте кућних послова, електро и водоинсталација, молерај, браварске и остале послове, врло квалитетно и професионално, тел. 065/980-038.

Дајем инструкције основцима из математике, тел. 065/668-947.

Вршим услуге кошења траве тримером, тел. 065/767-061.

Електричар врши замјену дотрајале опреме, поправља старе и уграђује нове електроинсталације, тел. 065/418-878.

Димњачар - чистим димњаке, централне пећи и котлове за гријање, тел. 051/483-144; 065/670-639.

Сервис гумених и PVC чамаца, монтажних базена, рибарских и ронилачких одијела, душека, вареље и пластике, тел. 065/990-944.

Израђујем предмете од дрвета за домаћинство (столове, столице, стијене...), тел. 065/388-044.

Дајем часове математике ученицима и студентима, цијена часа дијели се с бројем полазника, тел. 051/465-553; 066/430-105.

Озбиљна жена чистила би канцеларије, пословне просторе и помагала око старијих и болесних особа, тел. 065/876-450.

Кречење, глетовање, тапете, унутрашње фасаде, хидроизолације, декорације, ригипс, ламинат, керамика, адаптација, санација и завршни радови, тел. 066/449-783.

Израђујем шамоте за шпорете, "алфе" седмице и деветке, шамотирам и остала ложишта, тел. 051/350-923; 065/831-729.

Искусан кућни мајстор обавља све врсте кућних послова, електро и водоинсталације, молерај, браварске послове и остало, врло квалитетно и професионално, тел. 065/980-038.

Машинске глазуре, фасаде, молерај, санације, тел. 066/777-377.

Услуге прања и сушења свих врста тепиха, превоз по потреби обезбијеђен, тел. 051/371-700; 065/885-944.

Радим све водоинсталатерске послове, повољно, гаранција, тел. 051/272-647; 065/304-476.

Брачни пар без дјеце радио би и живио на сеоском имању, евентуално на фарми, тел. 066/047-388.

Чишћење генерално, стамбених простора, дубинско прање намјештаја, тепиха, аутомобила, уз повољну цијену и гаранцију, тел. 065/898-589.

Бесплатно одвозим старе вешмашине, шпорете, замрзиваче, каде, радијаторе и сл., тел. 065/898-589.

Наставница математике држи инструкције ученицима основне школе, тел. 051/302-196.

Цртам слике на надгробним споменицима, обнављам старе слике, клешем и обнављам слова и бројеве, тел. 065/663-449; 051/365-125.

Електричар уграђује, поправља инсталације, мијења гријаче, термостате, индикаторе, расвјетна тијела, аутоматске осигураче и осталу опрему, тел. 066/858-688.

Лијепим керамичке плочице, тел. 051/272-647; 065/304-476.

Санације купатила, стана, поправке, монтаже, молерај и остало, тел. 065/882-511; 065/303-945.

Дајем инструкције из конструисања, као и упутства за израду задатака матурског испита за ученике техничке школе, тел. 255-727; 065/175-855.

Превоз људи и робе са радном снагом, "мерцедес" комби "спринтер", може и иностранство, тел. 065/011-183.

Инструкције из математике за ученике основних и средњих школа, двочас 15 КМ, долазим код вас, тел. 065/562-027.

Професор математике даје инструкције ученицима и студентима. По потреби долазимо на адресу, цијена повољна, тел. 066/233-318.

Повољно правим коктел пецива за све ваше прославе, тел. 066/750-139.

Дајем инструкције из њемачког језика и преводе, тел. 066/491-699; 051/312-913.

Градимо ранчеве, правимо камине, пецане и фонтане, тел. 066/256-211.

Инструкције из математике за пријемни испит при упису на факултете даје професорка математике, један час 10 КМ, тел. 065/481-325.

Изводим све врсте грађевинских радова од темеља до крова, санација и надоградња, тел. 066/078-178.

Жена 40 година чувала би кућу или стан са двоје одрасле дјеце, тел. 065/305-349.

Израђујем металне ограде, капије, надстрешнице, заштварам балконе и све остало од метала, тел. 051/463-329; 065/321-392.

Инструкције за учење основцима, стручно и повољно, даје учитељица и наставница, тел. 051/257-560; 061/926-051.

ВКВ молер, брзо, квалитетно и повољно радим комплетан молерај, глетовање, кречење и лакирање столарије, тел. 065/032-930.

Успјешно помажем у учењу од првог до четвртог разреда, долазим кући. Говорим њемачки језик, тел. 065/867-635.

Физиотерапеут - мануелна масажа, повољно, тел. 066/842-368.

Учитељица у пензији - инструкције, помоћ дјеци у савладавању наставног градива, тел. 066/008-958.

Професор њемачког језика врши превод уз овјеру и даје инструкције, тел. 065/597-780.

Школа рачунара "Giga Computers" нуди све врсте курсева за рад на рачунарима, полагање сертификата, звати сваки дан од осам до 16 часова, тел. 051/213-088.

Брусим и лакирам паркет и бродски под, тел. 065/178-743.

Електричар - уградња, замјена аутоматских осигурача, интерфона, гријача, стубишних аутомата, расвјете, индикатора, инсталација. Долазак бесплатан, Бањалука. Хитне интервенције 0-24, тел. 065/566-141.

Све врсте ретровизора за аутобусе, камионе и комби возила, шипове, те крива и резана огледала са уградњом за путничка кола, фарови, за "голф" и "мерцедес", тел. 065/538-048.

Водоинсталатер изводи све ситне водоинсталтерске радове, тел. 065/875-684.

Услуге машинског цијепања дрва хидрауличним цјепачем, тел. 065/345-604.

Сервис рачунара, чишћење од вируса, јефтина стална антивирусна заштита, тел. 065/170-338.

Наставница математике и физике даје инструкције ученицима основне школе, тел. 051/212-669.

## ГАРДЕРОБА
### ПРОДАЈА

Због затварања бутика продајем женску гардеробу, омладински програм, све по 2-3 КМ, тел. 065/680-861.

Продајем и издајем вјенчанице са комплетном опремом, повољно, тел. 065/491-942.

Због затварања бутика врло повољно продајем разну робу од текстила, тел. 065/540-835.

Продајем половну гардеробу 300 кг = 600 КМ, тел. 063/893-982.

## РАЗНА РОБА
### ПРОДАЈА

Продајем степер-орбитрек "кеглер", посљедња генерација, из увоза, у екстра стању, повољно, тел. 051/216-969; 387 65/516-441.

Продајем ракију шљивовицу, 200 литара, цијена 6,5 марака, тел. 387 66/058-147.

Продајем гробницу шестицу без надгробне плоче на Пердуовом гробљу, тел. 051/282-772.

Продајем "цептер" тигањ, три литра и мини-вакси, тел. 066/416-078.

Продајем бицикл "нису-претис", произведен 1966. године у одличном стању, тел. 065/034-768.

Продајем квалитетно балирано сијено, тел. 051/272-647.

Продајем тенду за кафић расклопива, 36 м², повољно, тел. 065/540-359.

За куваре, продајем три биљке босиљка у саксији за десет КМ, тел. 065/538-163.

Продајем зидну стијену са чивилуком и огледало, 100 КМ, тел. 051/463-214.

Продајем пиштољ 6,35 мм, "чешка збројевка", одлично стање, цијена по договору, тел. 065/596-582.

Продајем проточни бојлер девет KW, прикључак на 220 и 380 V (није коришћен), цијена 200 КМ, тел. 065/650-509.

Продајем два гробна мјеста на Градском гробљу, тел. 066/953-305.

Продајем ћачки сто 90x60, смеђи, са једном ладицом, цијена 40 КМ, тел. 051/463-214.

Продајем камп приколицу "Брако", тел. 051/300-099.

Продајем на Пердуовом гробљу бетонирану гробницу са шест мјеста, цијена по договору, тел. 065/633-378.

Продајем бетонирано гробно мјесто за двије особе, гробље "Свети Марко", тел. 051/826-044; 051/437-064.

**Продајем гробницу са шест мјеста на гробљу "Свети Пантелија" у Бањалуци, тел. 065/938-438; 065/940-958**
**22090 М.**

Продајем три гробна мјеста, земља, може и једно или два посебно, гробље "Свети Пантелија", тел. 065/819-546.

Продајем комплет инвентар за секенд хенд шоп, може и дио робе, може и комплет издавање, повољно, тел. 065/935-480.

Продајем намјештај, регале, машину за шивање кабинет "јадранка", све у одличном стању, хитно, тел. 065/636-545; 065/192-000.

Продајем два (2) рекета "HEAD" добро очувана и квалитетна и половну торбу за рекете све, повољно, тел. 065/609-893.

Продајем нове дјечје кревеце, дим. 120 x 60 цм, цијена 130 КМ, тел. 065/687-935.

Продајем једно гробно мјесто (могућност прављења четири мјеста) у Православном гробљу у Борику, Бањалука, тел. 066/402-307.

Продајем повољно ростфрајни ракијски казан, може на више горива, тел. 065/297-493; 065/068-663.

Продајем пржионицу кафе два кг + млин, пакерицу, вагу, тел. 065/936-588.

Продајем два гробна мјеста на Новом гробљу, погодно за градњу гробнице за четири мјеста, тел. 066/316-867.

Продајем хидрофор 180 литара, тел. 066/063-560.

Продајем пиштољ "застава", 7,65 мм, са дозволом, тел. 065/696-676.

Продајем багремове direke дужине 160 цм, квалитет одличан, цијена двије КМ, тел. 065/338-312.

Продајем домаћу ракију, крушку, шљиву и дуњевачу, и балирано сијено (бала 18 кг), тел. 065/631-215; 057/447-623.

Продајем млин "Мио Стандард" са више прикључака, тел. 051/532-558; 065/256-793.

Продајем пећ за централно гријање "централ", 23.000 ccal, тел. 065/696-676.

Продајем гробницу, могућа два мјеста, ограђена, без споменика, друго све готово, Ченићи, тел. 281-674.

Продајем уникатну колекцију етнопредмета, погодну за поклоне за сваку прилику као и за продавницу - бутик, тел. 051/501-642; 065/830-352.

Продајем бетонске стубове разних дужина за мрежу и бодљикаву жицу, тел. 066/252-990; 051/388-094.

Продајем билијар у исправном стању, штапови и кугле, тел. 065/517-781.

Продајем повољно преко 200 тегли са поклопцима, чисте (женама које праве зимницу), тел. 065/716-678.

Продајем "нокију Е 72", лављу канту и кровни носач за "VW поло", парцелу од 1.000 м² у Дервишима са свим комуналијама, усисивач "сакура", тел. 065/525-436.

Продајем свијетлећу рекламу са два лица, цијена 170 КМ, тел. 065/950-098.

Продајем 70 вестерн филмова, 30 КМ, одличан квалитет, тел. 065/498-429.

Продајем багремово коље за ограде, винову лозу и пуљеве, тел. 065/206-060.

Продајем приједорску шљивовицу од плавих шљива, одличног квалитета, јака, укусна, погодна за све прилике - славе, крштења, свадбе, тел. 065/206-060.

Продајем јаја јапанске препелице веома повољно, тел. 066/037-872.

Продајем гумени чамац, "маестрал 9", за четири особе, тел. 065/942-609.

**Продајем "појал" сервис за кафу, повољно, тел. 065/900-380.**

Продајем плејстејшн-2, као нов, врло мало кориштен, цијена 200 КМ, звати послије 17 часова, тел. 066/117-711.

Продајем пиштољ "вис радом" дуга деветка, девет мм, лицу са дозволом, тел. 051/312-197.

Продајем судопер лијеви, емајлирани као нов, микровалну пећницу, одлична и 1,3 м³ суве грађе, тел. 065/011-065.

Продајем нову шивећу машину марке "пфаф", цијена по договору, тел. 065/529-275.

Продајем ракију, шљиву, клеку, крушку, 50 степени, тел. 065/197-142.

Продајем инвентар за "браун" производе, тел. 065/034-768.

Продајем нову сателитску антену и нов зидни носач за ТВ, тел. 065/197-142.

Продајем кревет, јоги и кауч на развлачење, повољно, тел. 066/535-301.

Продајем гробно мјесто за двоје, Ново гробље, Бањалука, тел. 065/398-605.

Продајем дјечији бицикл за узраст 5-15 година, тел. 065/811-058.

Повољно продајем вунени тепих, тел. 065/672-507.

Продајем сталак за музичку линију и ТВ, цијена 120 КМ, тел. 065/950-098.

Продајем гробницу са четири мјеста на Петровом гробљу, тел. 065/318-054.

Продајем сто за рачунар и комоду, тел. 066/416-078.

Продајем DVD "daewoo", одличан видео-рикордер "сони национал", четири главе, тел. 065/011-065.

Продајем бетонску гробницу шестицу у новом дијелу Ребровачког гробља, тел. 065/510-996.

Продајем суђе есцајг, тањири, овали, зјеле и кутлаче, двјеста комплета, тел. 065/950-098.

Продајем повољно двије умјетничке слике, сликар Кевић, тел. 066/946-555.

Продајем 10 м³ дрва и багремово коље у Куљанима, повољно, тел. 065/282-925.

Продајем два фрижидера, улазна жељезна врата, столове за балконе или роштиљнице и друго, може замјена за дрва или ракију, тел. 066/726-106.

Продајем ловачку пушку произвођача "Застава" Крагујевац са неолученим цијевима калибра 12, искључиво лицима са дозволом, тел. 066/264-693.

Продајем повољно видео-рекордер, Sony, тел. 066/946-555.

Продајем каду за купатило, два лавабоа, 50 комада монте 40x25, и друге ствари, може замјена за дрва или ракију, тел. 066/726-106.

Продајем гасну тињалицу за башту кафића, нова, цијена 100 КМ, тел. 065/828-437.

Продајем пиштољ "ЦЗ 99" произвођача "Застава" Крагујевац, калибар девет мм, искључиво лицима са дозволом, тел. 066/264-693.

Продајем бетонску гробницу "шестицу" на новом дијелу Ребровачког гробља, тел. 065/510-996.

Продајем пећ за пите и пице 60x70, цијена 250 КМ, тел. 065/292-168.

Продајем стаклена врата 2,15x0,90, алуминијумска врата двокрилна 2,15x0,90, стаклени шанк, може замјена за дрва, тел. 065/888-588.

Продајем пећ за централно гријање, нова, није ложена, са уградњом, тел. 065/868-419; 051/280-680.

Продајем нов слушни апарат "отикон", повољно, тел. 065/642-920.

**КУПОВИНА**

Откупљујем неисправне веш машине и остале кућанске апарате, тел. 387 65/322-769.

Купујем златни и сребрни накит, тел. 387 65/927-809.

**ИЗДАВАЊЕ**

Издајем или продајем пикадо са жетонјером и уредним папирима, тел. 066/469-299.

## КУЋНИ ЉУБИМЦИ

**ПРОДАЈА**

Продајем зечеве разних врста, тел. 051/381-851; 387 65/668-978.

**ПОТРАЖЊА**

Примам на поклон пса теријера или слично, тел. 065/249-183.

## ЗАПОШЉАВАЊЕ

Потребан токар и бравар, тел. 387 65/523-780.

Тражим посао чувања дјеце, помоћи старим особама, чишћења станова и пословних просторија, тел. 065/706-388.

Кафеу "Дијалог" потребан угоститељски радник, Бањалука, тел. 065/949-750.

Потребна три сарадника за маркетинг, комуникативне особе, минимум четврт степен образовања, додатни рад, тел. 065/932-539.

Озбиљна жена тражи посао у бутику, продавници или маркету. Може и чување дјеце, тел. 065/466-331.

Његоватељица тражи посао брига о болесним старим, кухиње, све по договору, тел. 066/257-678.

Потребна радница за чишћење месарске радње, тел. 065/810-557; 065/810-557.

Потребни конобар и конобарица за рад у пивници - коноби, одлични услови, тел. 065/070-544.

**Потребно више радника за телефонски маркетинг, потребно активно говорење њемачког језика, тел. 065/593-584; 22018 Г.**

Тражим радника у Бањалуци за рад у кафићу, тел. 065/222-395.

Тражим озбиљну дјевојку (медицинску сестру) за чување дјеце у иностранству, звати од 15 до 17 часова, тел. 066/765-906.

Потребна кумуникативна радница - трговац у текстилној продавници, Бањалука, тел. 065/887-833.

Тражим лакирера за рад у лакирници, тел. 065/526-339.

Мушкарац, искрен и поштен, тражи посао возача комбија, кућног мајстора, електричара, чувара пословних телекомуникација, тел. 066/135-000.

Собарица са вишегодишњим радним искуством тражи посао сабарице, спремачице, чистачице, тел. 065/788-284.

## ТУРИЗАМ

**ИЗДАВАЊЕ**

Игало, издајем гарсоњеру, 200 м од плаже, седми и осми мјесец, дневно 40 евра, 5-6 лежаја, тел. 065/169-551.

Издајем двособан стан у Бијелој са повољним условима за љетовање, тел. 065/569-569.

Неум - повољно издајем апартмане смјештене уз море, тел. 063/327-098; 036/884-169.

Издајем собе и апартмане, 100 м од мора у Херцег Новом, тел. 00382/69-675-530.

**ПОНУДА**

Туристичка агенција "Хиландар" организује поклоничко путовање на Свету гору и Хиландар од 8. до 19. јула ове године, плаћање у ратама, тел. 065/644-500; 051/465-210.

Поклоничка агенција СПЦ "Доброчинство" организује седмодневно путовање у Свету земљу 26. јуна, има још слободних мјеста, тел. 065/222-024.

Собе за ноћење и дневни одмор у Бањалуци, цијене повољне, тел. 051/305-644; 065/934-310.

## ЛИЧНИ КОНТАКТИ

Момак, упознао би женску особу ради озбиљне везе, тел. 387 65/190-162.

Мушкарац, 40 година, жели познанство са женском особом ради евентуалног брака, може и са једним дјететом, тел. 387 65/644-660.

**Озбиљан мушкарац у 72. години тражи жену до 60 година ради брака, пензионер, стамбено обезбијеђен, муслиманске вјероисповијести, тел. 413-130; 22124 Г.**

Дискретан, озбиљан, 45 година, жели да упозна дјевојку, жену за повремене сусрете, Бањалука, тел. 38765/203-491.

Мушкарац, 32 г., тражи познанство дјевојке или даме за дискретно дружење, тел. 387 66/665-969.

Мушкарац, 32 г., тражи познанство даме за дискретна дружења, Бањалука и околина, тел. 387 66/665-969.


# ИЗДАЈЕ СЕ

**пословни простор у центру града**

**од 1.000 м² погодан за**

**складиште или производњу**

- **утоварна рампа**
- **теретни лифт**
- **портирска служба**
- **видео-надзор**

**051/231-077**

**Звати од осам до 16 часова**


Поштовани читаоци,

Настојимо да не припадамо никоме осим читаоцима. Трудимо се да будемо новине - поштене и непристрасне, отворене за сва мишљења. То је наш прилог Републици Српској какву сви желимо, толерантну, помирену и креативну. ГЛАС СРПСКЕ, на који вас позивамо да се претплатите, је још један допринос томе. Важно је да знате да се у нашем листу објављују тендери, огласи и конкурси свих републичких и других институција, као и многих предузећа с којима имамо годишње уговоре и уколико се претплатите, имаћете редовне, у послу важне информације. За авансну уплату, као стимулацију да се претплатите, нудимо и попуст, и то на годишњем нивоу 15% полугодишњем 10% и тромјесечном 5%.

**ЗАОКРУЖИТЕ ПРЕТПЛАТУ КОЈУ ЖЕЛИТЕ**

| | ТРОМЈЕСЕЧНА | ПОЛУГОДИШЊА | ГОДИШЊА |
|---|---|---|---|
| Глас Српске | 60.80 КМ | 122.40 КМ | 244.80 КМ |

**Н А Р У Ц Б Е Н И Ц А**

Тачан назив и адреса претплатника _____

_____

Телефон _____

Претплаћујем се на:

1. ГЛАС СРПСКЕ

број примјерака _____

**Контакт телефон и факс у служби ИДПП Дистрибуција дое за лист ГЛАС СРПСКЕ:**

Телефон: 051/331-847, 331-848 Факс: 051/331-857

**Уплате на жиро-рачун код Комерцијалне банке**
**571010-00000348-87**

М.П. _____ потпис

# КУПОН ЗА БЕСПЛАТНЕ МАЛЕ ОГЛАСЕ

Можете предати у свим нашим објектима (књижарама - киосцима), путем поште на адресу: "Глас Српске" АД, Краља Петра I Карађорђевића 59, Бањалука, (за више информација обратите се на тел. 051/223-210)

Текст:

.....

.....

.....

.....

Телефон:

.....

На основу члана 44. став 1. тачка 4. Статута Предузећа за услуге у ваздушном саобраћају "Аеродроми Републике Српске" а.д. Бања Лука, Надзорни одбор Предузећа

# САЗИВА

**XVIII (ванредну) Скупштину акционара Предузећа за услуге у ваздушном саобраћају "Аеродроми Републике Српске" а.д. Бања Лука**

Скупштина ће се одржати 14.06. 2012. године (четвртак) са почетком у 11.00 часова у пристанишној згради Аеродрома Бања Лука у Маховљанима.

За Скупштину се предлаже сљедећи

**Д Н Е В Н И Р Е Д**

1. Избор радних тијела Скупштине (предсједника, записничара, комисије за гласање, два овјеривача записника),
2. Разматрање и усвајање записника са XVII Скупштине акционара,
3. Разматрање и усвајање Статута Предузећа, (усаглашеног са Законом о привредним друштвима, Законом о јавним предузећима и Уредбом о класификацији дјелатности Републике Српске) и
4. Разматрање и усвајање Пословника о раду Скупштине акционара Предузећа.

Право учешћа и право гласа акционари остварују на основу извјештаја Централног регистра хартија од вриједности Републике Српске са стањем на дан 4.6. 2012. године.
Увид у материјале акционари могу извршити сваког радног дана на Аеродрому Маховљани - Лакташи у периоду од 9 часова до 15 часова.
Материјали и приједлози одлука објављују се на интернет сајту Бањалучке берзе и интернет сајту предузећа.
У случају да се сједница не одржи у заказаном термину због недостатка кворума, поновљена сједница ће се одржати 18.06. 2012. године (понедјељак), на истом мјесту, у исто вријеме и са истим дневним редом.
Обавјештавају се акционари и пуномоћници акционара да су се дужни пријавити пола сата прије одржавања сједнице ради регистрације.

Број: 01-246/12
Датум: 24.05.2012.

ЗА НАДЗОРНИ ОДБОР
Марина Тодоровић,с.р.

---

**АКЦИОНАРСКО ДРУШТВО "НАПРЕДАК"**
**БИЈЕЉИНА**
**ДАТУМ: 24.05.2012. ГОДИНЕ**
**БРОЈ: 58/2012.**

На основу члана 73. Статута Акционарског друштва "Напредак" Бијељина, Управни одбор овог Друштва, одлуком од 24.05.2012. године

# САЗИВА

**XI редовну (годишњу) сједницу Скупштине акционара Друштва**

XI редовна сједница Скупштине акционара ће се одржати дана 30.06.2012. године, (субота) у хотелу "Дрина" у улици Кнеза Милоша број 1, у Бијељини са почетком у 10 часова.

За сједницу се предлаже сљедећи:

ДНЕВНИ РЕД:

1. Именовање радних тијела:
Записничара,
Два овјеривача записника из реда акционара,
Комисију за гласање.
2. Усвајање извјештаја комисије за гласање о присутности акционара.
3. Усвајање записника са десете (X) годишње Скупштине акционара.
4. Усвајање Извјештаја о ревизији финансијских извјештаја Друштва за 2011. годину.
5. Разматрање и усвајање финансијских Извјештаја Друштва за 2011. годину.
6. Разматрање и усвајање годишњег Извјештаја о пословању Друштва за 2011. годину.
7. Разматрање и усвајање Извјештаја о раду Управног одбора Друштва за 2011. годину.
8. Доношење одлуке о распоређивању остварене добити за 2011. годину.
9. Доношење одлуке о избору независног ревизора за ревизију финансијских извјештаја за 2012. годину.
10. Доношење одлуке о продаји пословних простора.
11. Текућа питања.

У случају да се Скупштина не одржи наведеног датума у 10 часова због недостатка кворума, поновљена ће се одржати истог дана са почетком у 13 часова на истом мјесту и са истим дневним редом.
Право гласа на Скупштини имају сви акционари Друштва уписани у књигу акционара на дан 30.05.2012. године.

Обавјештавају се акционари који нису сагласни са предложеном одлуком о продаји пословних простора (располагање имовином велике вриједности), да имају право на пројену и накнаду вриједности, односно откуп својих акција од Друштва по тржишној вриједности, а у складу са одредбама Закона о привредним друштвима, чл. 435.

Акционари који имају намјеру да користе право на откуп акција, дужни су да упуте Друштву писано обавјештење о својој намјери, уколико се на Скупштини донесе предметна одлука, и то у року од 30 дана од дана објављивања сазивања сједнице Скупштине акционара у дневном листу "Глас Српске", као и на интернет страници Друштва.
Акционар који не упути обавјештење Друштву у наведеном року, или који гласа за предложену одлуку, нема право на откуп акција.
Акционари Друштва могу извршити увид у материјале чије је разматрање и усвајање предложено дневним редом у просторијама Друштва у Бијељини, ул. Светог Саве бб, сваким даном од 10.00 до 14.00 часова.
Сазивање годишње Скупштине објавиће се на интернет страници Друштва која гласи: wwwnapredakad.com и у дневном листу "Глас Српске".

Предсједник Управног одбора
Мићо Милић

---

**AKCIONARSKO DRUŠTVO ZA PREVOZ PUTNIKA**
**"AUTOPREVOZ KOZARSKA DUBICA"**

Ул. Војводе Путника бб, e-mail : autoprevozkd@gmail.com
Телефони : + 387 (0)52 / 418 - 195, 418 - 190, 418 - 189, факс : 052/ 418 - 194
Бр. упис. Суда : U/I-2654/05, Бања Лука, рег.уложак : 1-501-00, осн.капитал : 826.727 КМ,
Матични број : 1190563, ЈИБ 4400741980005, ПИБ 400741980005, ж - р : 567 303 11000280 41

На основу члана 34. Статута "Аутопревоз Козарска Дубица" а.д., Управни одбор Друштва на сједници одржаној дана, 23.05.2012. године донио је

# ОДЛУКУ

о сазивању XII редовне Скупштине акционара Друштва

Скупштина акционара ће се одржати дана 27.06.2012. године у просторијама Друштва са почетком у 12.00 часова.

За скупштину се предлаже сљедећи дневни ред :

1. Избор и именовање радних тијела Скупштине (Комисија за гласање, овјеривачи записника, записничар).
2. Извјештај Комисије за гласање.
3. Разматрање и усвајање Извода из записника са XI сједнице Скупштине.
4. Разматрање и усвајање Приједлога Статута Друштва.
5. Разматрање и усвајање Пословника о раду Скупштине Друштва.
6. Разматрање и усвајање Извјештаја независног ревизора о финансијским извјештајима Друштва за 2011. годину.
7. Разматрање и усвајање финансијских извјештаја Друштва за 2011. годину.
8. Разматрање и усвајање Извјештаја о пословању Друштва за 2011. годину.
9. Доношење одлуке о распоређивању исказане добити.
10. Разматрање и усвајање Извјештаја о раду Управног одбора Друштва за 2011. годину.
11. Разматрање и усвајање Извјештаја о раду Надзорног одбора Друштва за 2011. годину.
12. Остала питања.

Материјале за сједницу заинтересовани акционари могу погледати у стручној служби и на огласној табли Друштва сваки радни дан у времену од 08.00 - 15.00 часова.
Право учешћа и право гласа имају сви акционари који буду уписани у књигу акционара Друштва на дан, 18.06.2012. године.

Уколико се због недостатка кворума или из другог разлога сједница не одржи у заказано вријеме поновљена сједница ће се одржати 11.07.2012. године у просторијама Друштва са почетком у 12.00 часова.

УПРАВНИ ОДБОР

---

АД ПОЉОПРИВРЕДНИ ЗАВОД
БИЈЕЉИНА
БРОЈ: 399/2012
ДАТУМ: 10.05.2012.

На основу члана 267 став 2 Закона о привредним друштвима и члана 19 Статута АД Пољопривредни завод Бијељина и Одлуке Управног одбора број 399/2012 од 10.05.2012. године Управни одбор Друштва:

# САЗИВА

ОСМУ РЕДОВНУ ГОДИШЊУ СЈЕДНИЦУ СКУПШТИНЕ АКЦИОНАРА ПОЉОПРИВРЕДНИ ЗАВОД АД БИЈЕЉИНА.

Сједница ће се одржати дана 29.06.2012. године у просторијама Завода у улици Стефана Дечанског 6б Бијељина са почетком у 12.00 часова.
У случају немогућности одржавања сједнице Скупштине акционара у заказано вријеме поновљена сједница Скупштине одржаће се истог дана на истом мјесту са почетком у 14.00 часова.

За сједницу Скупштине предлаже се сљедећи:

ДНЕВНИ РЕД

1. Избор Предсједника Скупштине акционара
- записничара
- 2 овјеривача записника и
- чланова комисије за гласање (верификационе комисије)
2. Разматрање и усвајање извјештаја комисије за гласање о присутности акционара
3. Разматрање и усвајање записника са претходне сједнице Скупштине акционара
4. Разматрање и усвајање извјештаја о пословању Ад Пољопривредни завод Бијељина за 2011. годину
5. Разматрање и усвајање финансијског извјештаја завода за 2011. годину
6. Разматрање и усвајање извјештаја независног ревизора о ревизији финансијских извјештаја за 2011. годину
7. Разматрање и усвајање Одлуке о расподјели остварене добити за 2011. годину
8. Разматрање и усвајање Извјештаја о раду Управног одбора
9. Избор независног ревизора за 2012. годину
10. Текућа питања

Позивају се сви акционари, физичка и правна лица да лично или путем пуномоћника учествују у раду Скупштине. Пуномоћ физичких лица мора бити овјерена од стране надлежног органа а пуномоћ правног лица печатом и потписом одговорног лица. Право гласа на сједници скупштине имају акционари уписани у књигу акционара на дан 19.6.2012. године.
Материјале за ову Скупштину акционари могу добити у сједишту друштва сваким радним даном од 8.00 до 14.00 часова.

Предсједник Управног одбора

ПРЕДУЗЕЋЕ "МЕТАЛ" а.д.
ГРАДИШКА

На основу члана 272. став 4. Закона о привредним друштвима ("Службени гласник РС", број 127/08, 58/09 и 100/11 ), члана 31. Статута Предузећа "Метал", а.д. Градишка и одлуке донесене 24.05.2012.г. Управни одбор

# САЗИВА
## ДВАНАЕСТУ РЕДОВНУ СКУПШТИНУ АКЦИОНАРА

Дванаеста редовна Скупштина акционара Предузећа "Метал" а.д. Градишка ће се одржати у четвртак, 28.6.2012. г. у сједишту предузећа у Градишци, Ул. Доситејева број 7, са почетком у 12 часова.

За Скупштину акционара је предложен сљедећи

ДНЕВНИ РЕД:

1. Именовање радних тијела скупштине:
1.1 Комисије за гласање,
1.2 Записничара,
1.3 Два овјеривача записника
2. Усвајање Извјештаја Комисије за гласање,
3. Разматрање и усвајање Записника са претходне сједнице Скупштине акционара,
4. Разматрање и усвајање:
4.1 Финансијских извјештаја за 2011. г.
4.2 Извјештаја Управног одбора о пословању у 2011. г.
4.3 Извјештаја независног ревизора о ревизији финансијских извјештаја за 2011. г.
4.4 Извјештаја о раду Управног одбора у 2011. г.
4.5 Извјештаја Надзорног одбора о резултатима надзора у 2011. г.
5. Доношење одлуке о губитку исказаном по финансијским извјештајима за 2011. г.
6. Разматрање приједлога и усвајање Статута, усклађеног са одредбама Закона о привредним друштвима, Законом о класификацији дјелатности и Регистру пословних субјеката по дјелатностима у РС и Уредбом о класификацији дјелатности РС,
7. Разматрање приједлога и усвајање Пословника о раду Скупштине акционара,
8. Доношење одлуке о разрјешењу чланова Управног одбора
9. Доношење одлуке о избору чланова Управног одбора
10. Доношење одлуке о разрјешењу предсједника и чланова Надзорног одбора
11. Доношење одлуке о избору независног ревизора за ревизију финансијских извјештаја за 2012. г.
12. Доношење одлуке о накнадама члановима Управног одбора
13. Доношење одлуке о давању сагласности за закључење уговора са члановима Управног одбора

У случају да се скупштина не одржи у назначено вријеме, због недостатка кворума, поновљена скупштина се сазива за исти дан, на истом мјесту, са истим дневним редом, са почетком у 13 часова.
Право учешћа и право гласа на скупштини акционари остварују на основу извјештаја Централног регистра хартија од вриједности РС, са стањем на дан 18. 6.2012. г. (десети дан прије дана одржавања сједнице скупштине).
Акционари могу учествовати у раду скупштине лично или заступани по пуномоћницима, а могу гласати и писаним путем.
Пуномоћ мора бити овјерена код надлежног органа или овлаштеног лица у предузећу и обавезно садржавати сљедеће: податке о власнику акција и пуномоћнику (пуно име, ЈМБГ или матични број правног лица и адресу становања односно сједиште ), податке о броју, врсти и класи акција за које се даје пуномоћ, границе овлашћења и вријеме трајања пуномоћи.
Обавјештавају се акционари да у складу са чланом 435. Закона о привредним друштвима, могу користити право несагласног акционара, уважавајући чињеницу да ће на скупштини одлучивати о статуту, усклађеном са новим законским прописима.
Приједлог дневног реда, статута, пословника о раду скупштине акционара, осталих аката и приједлози одлука, објављени су на интернет страници предузећа, на www.metal-gradiska.com и на интернет страници Бањалучке берзе.
Писани материјал везано за дневни ред може се добити у сједишту предузећа, сваког радног дана од 7 до 15 часова.
Информације се могу добити путем телефона број: 051/813-077

Управни одбор

АД "РОМАНИЈАПУТЕВИ"
СОКОЛАЦ
- УПРАВНИ ОДБОР -
Број: УО/02-3107/12
Датум, 24.05.2012. године

На основу члана 304. став 1. тачка в), а у вези са чланом 267. и 272. Закона о привредним друштвима ("Службени гласник РС" бр. 127/08, 58/09 и 100/11), члана 44. став 1. тачка в) Статута А.Д. "Романијапутеви" Соколац-пречишћени текст, Управни одбор на сједници одржаној дана 24.05.2012. године донио је одлуку којом

# САЗИВА

ДЕВЕТУ (IX) редовну - годишњу Скупштину акционара А.Д. "Романијапутеви" Соколац, која ће се одржати дана 27.06.2012. године (сриједа) у просторијама Друштва са почетком у 12.00 часова, за коју се предлаже сљедећи:

ДНЕВНИ РЕД

1. Избор радних тијела Скупштине:
а) Комисија за гласање
б) Записничара
в) Два овјеривача Записника
2. Разматрање и усвајање Извјештаја комисије за гласање;
3. Разматрање и усвајање Записника са VIII - редовне Скупштине акционара одржане 23.06.2011. године;
4. Разматрање и усвајање Извјештаја независног ревизора о ревизији финансијских извјештаја А.Д. "Романијапутеви" Соколац за 2011. годину;
5. Разматрање и усвајање Извјештаја о финансијском пословању А.Д. "Романијапутеви" Соколац за 2011. годину;
6. Разматрање и усвајање Извјештаја о пословању А.Д. "Романијапутеви" Соколац за 2011. годину;
7. Разматрање и усвајање Извјештаја о раду Управног одбора Друштва за 2011. годину;
8. Разматрање и усвајање Извјештаја о раду Одбора за ревизију Друштва за 2011. годину;
9. Разматрање и усвајање Одлуке о расподјели добити за 2011. годину;
10. Разматрање и усвајање Одлуке о измјени и допуни Статута А.Д. "Романијапутеви" Соколац;
11. Разматрање и усвајање Статута А.Д. "Романијапутеви" Соколац-пречишћени текст;
12. Прихватање одлуке о примјени Стандарда корпоративног управљања;
13. Усвајање Одлуке о избору независног ревизора за ревизију финансијских извјештаја Друштва за пословну 2012. годину.

У случају да се Скупштина акционара не одржи у заказано вријеме због недостатка кворума, поновљена Скупштина акционара са истим дневним редом заказује се за 03.07.2012. године (уторак) са почетком у 12.00 часова у истим просторијама.
Позив за Скупштину објавиће се у дневним листовима "ГЛАС СРПСКЕ" И "НЕЗАВИСНЕ НОВИНЕ", на интернет страници Бањалучке берзе: www.blberza.com и интернет страници Друштва: www.romanijaputevi.com, као и на огласној табли Друштва.
Право учешћа и право гласа на Скупштини остварују акционари на основу Извјештаја Централног регистра хартија од вриједности РС који садржи ознаку акције, податке о власницима, броју и номиналној вриједности акција са стањем на десети дан прије одржавања сједнице Скупштине акционара, односно на дан 17.06.2012. године.
Акционари могу извршити увид у материјале за рад Скупштине у просторијама Друштва сваки радни дан од 7 до 15 часова.
Позивају се сви акционари да лично или путем пуномоћника, односно гласањем писаним путем, узму учешће у раду Скупштине акционара.

УПРАВНИ ОДБОР

А.Д. "Водовод и канализација-Модрича"
МОДРИЧА

На основу члана 22. Статута А.Д. "Водовод и канализација-Модрича" Модрича Управни одбор овог предузећа на својој сједници одржаној дана: 22.05.2012. године,

# САЗИВА

XIII сједницу Скупштине акционара А.Д. "Водовод и канализација-Модрича" за дан: 27.06.2012. године, у 12.00 часова у просторијама овог предузећа у Модричи, Трг Јована Рашковића бб. У случају да се сједница не одржи због недостатка кворума, поновљена сједница ће се одржати за 15 дана у исто вријеме.

За сједницу Скупштине предлаже се сљедећи

ДНЕВНИ РЕД

1. Избор радних тијела за XIII сједницу Скупштине,
2. Разматрање и усвајање записника са XII сједнице Скупштине,
3. Разматрање и усвајање:
а) Извјештаја Независног ревизора о извршеној ревизији финансијског извјештаја за 2011. годину,
б) Годишњег финансијског извјештаја за 2011. годину,
ц) Извјештаја о пословању Друштва за 2011. годину,
д) Извјештаја о раду Управног одбора.
4. Разматрање и усвајање Одлука о расподјели добити.
5. Избор независног ревизора за ревизију финансијских извјештаја друштва за 2012. годину.

Материјали за сједницу могу се преузети сваки дан од 07.00 до 15.00 часова у управи предузећа.

ПРЕДСЈЕДНИК УПРАВНОГ ОДБОРА
Ранко Видовић, дипл. инж.

На основу чл. 304. Закона о привредним друштвима Управни одбор ТП "ДУБИЧКИ РОБНИ МАГАЗИН" АД КОЗАРСКА ДУБИЦА на сједници одржаној дана 22.05.2012. год. донио је

# ОДЛУКУ

О сазивању **IX редовне сједнице Скупштине** акционара ТП "ДУБИЧКИ РОБНИ МАГАЗИН" АД КОЗАРСКА ДУБИЦА за дан **26.6.2012**. год.
Сједница ће се одржати **у малој сали Скупштине општине Козарска Дубица, ул. Светосавска бб, са почетком у 10 часова.**
У случају недостатка кворума за одржавање сједнице у заказано вријеме, поновљена сједница ће се одржати истог дана са почетком у 12 часова са истим дневним редом.

За сједницу Скупштине акционара је предложен сљедећи

ДНЕВНИ РЕД

1. Избор радних тијела Скупштине.
2. Извјештај комисије за гласање.
3. Разматрање и усвајање записника са VIII сједнице Скупштине акционара.
4. Доношење одлуке о усвајању Статута ТП "ДУБИЧКИ РОБНИ МАГАЗИН" АД
5. Разматрање и усвајање извјештаја независног ревизора за 2011. год.
6. Разматрање и усвајање извјештаја о пословању Друштва за 2011. годину
7. Разматрање и усвајање финансијског извјештаја друштва за 2011. год.
8. Доношење Одлуке о покрићу губитка за 2011. год.
9. Разматрање и усвајање извјештаја о раду УО.
10. Избор ревизора за ревизију финансијских извјештаја за 2012. год.
11. Доношење одлуке о усвајању Пословника о раду Скупштине акционара ТП "ДУБИЧКИ РОБНИ МАГАЗИН" АД КОЗАРСКА ДУБИЦА.
12. Разрјешење чланова Управног одбора.
13. Избор чланова Управног одбора.
14. Разрјешење предсједника и чланова Надзорног одбора.
15. Доношење Одлуке о давању у хипотеку имовина велике вриједности као залог за репрограмирање дугорочних кредита.
16. Усвајање смјерница пословне политике.
17. Усвајање политике накнада члановима Управног одбора.

Материјали предвиђени дневним редом налазе се у Управи предузећа и акционари их могу добити на увид сваког радног дана у времену од 9 до 13 часова.

Акционари могу гласати лично, писмено или путем овјерене пуномоћи. Пуномоћи се предају стручној служби у предузећу до 25.06.2012. год.

За сва питања у вези са одржавањем Скупштине акционари се могу јављати на телефон 052/416 574.

Управни одбор

BANJALUČKA PIVARA
- 1873 -

Na osnovu člana 30. i 41. Statuta AD „Banjalučka pivara" Banja Luka i Odluke Upravnog odbora AD „Banjalučka pivara" Banja Luka broj: 02-126/12 od 25.05.2012. godine, Upravni odbor AD objavljuje

## POZIV
## ZA XVIII GODIŠNJU SKUPŠTINU AKCIONARA AD „BANJALUČKA PIVARA" BANJA LUKA

XVIII GODIŠNJA SKUPŠTINA AKCIONARA
ĆE SE ODRŽATI DANA 29.06.2012. GODINE (petak)
SA POČETKOM U 10:00 ČASOVA, U BANJOJ LUCI, UL. SLATINSKA 8,
UPRAVNA ZGRADA „BANJALUČKE PIVARE".

### DNEVNI RED

1. Izbor predsjednika Skupštine akcionara AD „Banjalučka pivara" Banja Luka
2. Usvajanje zapisnika sa XVII redovne sjednice Skupštine AD „Banjalučka pivara" Banja Luka
3. Razmatranje revidiranog Godišnjeg obračuna i Izvještaja o poslovanju i sprovođenju Poslovne politike za 2011. godinu, sa Mišljenjem nezavisnog revizora i Odbora za reviziju i donošenje sljedećih odluka:
   - razmatranje i usvajanje Izvještaja o radu organa Društva u 2011. godini:
     I. Izvještaj o radu Upravnog odbora AD „Banjalučka pivara" i o izvršenosti skupštinskih odluka u 2011. godini
     II. Izvještaj o radu Odbora za reviziju AD „Banjalučka pivara" sa mišljenjem o godišnjem obračunu i Izvještaju o poslovanju i sprovođenju poslovne politike za 2011. godinu sa mišljenjem nezavisnog revizora
   - usvajanje revidiranog Godišnjeg obračuna i Izvještaja o poslovanju i sprovođenju Poslovne politike za 2011. godinu, sa Mišljenjem nezavisnog revizora
4. Donošenje odluke o izmjenama Statuta AD „Banjalučka pivara" Banja Luka i utvrđivanje prečišćenog teksta
5. Usvajanje osnova Poslovne politike Društva za 2012. godinu
6. Donošenje odluke o izboru nezavisnog revizora za reviziju finansijskih izvještaja za 2013. godinu
7. Donošenje odluke o izmjenama i dopunama Poslovnika o radu Skupštine
8. Usvajanje nacrta Kodeksa ponašanja i upravljanja.

Odsutni akcionari mogu glasati putem pisane izjave o glasanju. Izjava o glasanju treba da sadrži: ime i prezime akcionara, JMBG ili matični broj pravnog lica, pun naziv tačke dnevnog reda i izjavu da li glasa „Za", „Protiv" prijedloga odluke, ili je „Uzdržan od glasanja" sa potpisom akcionara, odnosno potpisom zakonskog zastupnika i pečatom akcionara (ukoliko je akcionar privredno društvo).

Izjava o glasanju kao i punomoć koju daje akcionar - fizičko lice, treba da su ovjereni kod nadležnog državnog organa.

Punomoć za zastupanje se može dati poslovno sposobnom punoljetnom fizičkom licu ili pravnom licu. Punomoćnik akcionara zaposlenih u AD „Banjalučka pivara" ne može biti direktor, član Upravnog odbora i članovi Izvršnog odbora. Punomoć za zastupanje na Skupštini akcionara obavezno sadrži sljedeće podatke: podatke o vlasniku akcija i punomoćniku (puno ime i prezime, JMBG ili matični broj pravnog lica i adresa stanovanja odnosno sjedište), podatke o broju, vrsti i klasi akcija za koje se daje punomoć, granice ovlašćenja i vrijeme trajanja punomoći.

Registracija akcionara od strane Komisije za glasanje vršiće se u periodu od 08:15 do 09:45 časova. Svi akcionari koji dođu nakon predviđenog termina nemaju pravo aktivnog učestvovanja na Skupštini.

Izjava o glasanju dostavlja se poštom na adresu: Skupština „Banjalučke pivare" AD Banja Luka (za Komisiju za glasanje), Ul. Slatinska 8, ili direktno na protokol (upravna zgrada-prizemlje), najkasnije do roka koji je određen za registraciju akcionara.

Akcionari mogu, u sjedištu Društva, u Banjoj Luci, Ul. Slatinska 8 – recepcija upravne zgrade, izvršiti uvid u Statut i prijedlog Odluke o izmjenama Statuta AD „Banjalučka pivara" Banja Luka, kopiju revidiranog Godišnjeg obračuna i Izvještaja o poslovanju i sprovođenju Poslovne politike za 2010. godinu sa mišljenjem nezavisnog revizora i u prijedloge drugih odluka po svakoj tački dnevnog reda, svakog radnog dana od 08:00 do 16:00 časova, kao i na internet stranici Banjalučke pivare: http//banjaluckapivara.com i na internet stranici Banjalučke berze: www.blberza.com.

Pravo učešća i pravo glasa na Skupštini ostvaruju akcionari na osnovu izvještaja Centralnog registra hartija od vrijednosti sa stanjem na dan 19.06.2012. godine.

U slučaju da se Skupština ne održi u zakazano vrijeme zbog nedostatka kvoruma, ponovljena sjednica Skupštine zakazuje se istog dana 29.06.2012. godine sa početkom u 11:00 časova, na istom mjestu i sa istim dnevnim redom.

Broj: 02-126-1/2012
Dana, 25.05.2012. godine

PREDSJEDNIK
UPRAVNOG ODBORA
Ragnar Tryggvason

ОКРУЖНИ ПРИВРЕДНИ СУД У БАЊАЛУЦИ
БРОЈ: 57 0Пс 012431 07 Пс
Дана: 22.05.2012. године

Окружни привредни суд у Бањалуци судија Асмир Коричић у правној ствари тужиоца "Бањалучка пивара" а.д. Бањалука, против туженог "Импро комерц" д.о.о. Бањалука, Ул. Пут српских бранилаца бр. 148, ради исплате дуга, на основу чл. 348. став 3. Закона о парничном поступку РС ("Сл. гласник РС" бр. 58/03, 85/03, 74/05 и 63/07, у даљем тексту: ЗПП), будући да се тужени не налази на наведеној адреси, објављује сљедећи:

## ОГЛАС
### ТУЖБА

Дана 19.11.2007. године тужитељ је поднио тужбу против туженог "Импро комерц" д.о.о. Бањалука, ради дуга. Тужбом тражи да суд донесе пресуду којом ће обавезати туженог да тужиоцу, на име главног дуга, исплати износ од 6.658,24 КМ са законском затезном каматом почев од 10.03.2006. године, те трошкове парничног поступка, све у року од 30 дана, под пријетњом принудног извршења.

Обавјештава се тужени "Импро комерц" д.о.о. Бањалука, да се достава писмена сматра објављеном протеком рока од 15 дана, од дана објављивања овог писмена у дневним новинама Републике Српске и на огласној табли Суда, те да прилоге достављене уз тужбу може да подигне у згради Суда.

Обавјештава се тужени да је на основу чл. 70. став 1. ЗПП-а дужан најкасније у року од 15 дана доставити суду писмени одговор на тужбу.

Одговор на тужбу мора бити разумљив и садржавати: ознаку Суда, име и презиме, односно назив правне особе, пребивалиште или боравиште, односно сједиште странака, њихових законских заступника и пуномоћника, ако их имају, предмет спора, садржај изјаве и потпис подносиоца (чл. 334. ЗПП-а). У одговору на тужбу, тужени ће истаћи могуће процесне приговоре и изјаснити се да ли признаје или оспорава постављени тужбених захтјев (чл. 71. став 1. ЗПП-а).

Ако тужени оспорава тужбени захтјев, одговор на тужбу мора садржати и разлоге из којих се тужбени захтјев оспорава, чињенице на којима тужени заснива своје наводе, доказе којима се утврђују те чињенице, те правни основ за наводе туженог (чл. 71. став 2. ЗПП-а).

Тужени може у одговору на тужбу, а најкасније на припремном рочишту поднијети противтужбу (чл. 74. став 1. ЗПП-а).

Уколико тужени, коме је уредно достављена тужба, у којој је тужилац предложио доношење пресуде због пропуштања, не достави писмени одговор на тужбу у законском року, Суд ће донијети пресуду којом се усваја тужбени захтјев (пресуда због пропуштања), осим ако је тужбени захтјев очигледно неоснован (чл. 182. став 1. ЗПП-а).

Одговор на тужбу са прилозима се предаје Суду у довољном броју примјерака за Суд и противну странку, са позивом на број предмета.

Судија
Асмир Коричић

На основу члана 41. Статута "Витаминка" а.д. Бања Лука и Одлуке о сазивању XI редовне сједнице Скупштине акционара бр. 289/12 од 23.05.2012. године, Управни одбор "Витаминка" а.д. Бања Лука,

# САЗИВА

XI редовну сједницу Скупштине акционара
"Витаминка" а.д. Бања Лука

XI редовна сједница Скупштине акционара "Витаминка" а.д. Бања Лука одржаће се 27.06.2012. године са почетком у 12.00 часова у пословним просторијама Друштва у Бањој Луци, улица Браће Пиштељића 22, уз предложени сљедећи,

**Д Н Е В Н И Р Е Д**

1. Избор радних тијела - именовање од стране предсједника Скупштине:
1.1. Комисије за гласање
1.2. Записничара и овјеривача записника
2. Усвајање Извјештаја комисије за гласање и верификација списка учесника XI редовне сједнице Скупштине акционара "Витаминка" а.д. Бања Лука
3. Усвајање записника са X редовне сједнице Скупштине акционара "Витаминка" а.д. Бања Лука
одржане 31.05.2011. године
4. Разматрање и усвајање Извјештаја независног ревизора о извршеној ревизији Финансијског извјештаја за 2011. годину
5. Разматрање и усвајање:
5.1. Финансијског извјештаја за 2011. годину
5.2. Извјештаја о пословању за 2011. годину
6. Разматрање и усвајање Извјештаја о раду Управног одбора за 2011. годину
7. Разматрање и усвајање Извјештаја о раду Одбора за ревизију за 2011. годину
8. Разматрање приједлога и доношење Одлуке о расподјели добити остварене у 2011. години
9. Разматрање приједлога и доношење Одлуке о политици накнаде органима управљања Друштва
10. Разматрање приједлога и доношење Одлуке о измјенама и допунама Статута
11. Доношење одлуке о усвајању пречишћеног текста Статута
11. Текућа питања.

Позивају се акционари да лично, путем пуномоћника или гласањем писменим путем учествују у раду Скупштине.
Право учешћа у раду и одлучивању Скупштине имају сви акционари Друштва који су уписани у Књигу акционара Друштва која се води код Централног регистра за хартије од вриједности Републике Српске, на дан 17.06.2012. године.

У случају да се Скупштина акционара не одржи у наведено вријеме, због недостатка кворума поновљена сједница ће се одржати истог 28.06.2012. године, на истом мјесту са почетком у 12.00 часова.

Материјал за сједницу Скупштине акционара доступан је сваком акционару у сједишту Друштва у редовно радно вријеме.

Оглас о сазивању XI редовне сједнице Скупштине акционара Друштва објављује се на интернет страници берзе и дневним листовима "Глас Српске" и "Независне новине", најмање 30 дана прије одржавања засједања.

УНИС-УСХА
АД - ВИШЕГРАД, Г. Принципа 26, 73240 Вишеград, РС БиХ

Број: 0001-893/12
Датум: 25.05.2012. године

На основу члана 267, 272. и 304 "Закона о привредним друштвима ("Сл. гласник Републике Српске" број: 127/08, 98/09 и 100/11) и члана 52. Статута "УНИС-УСХА" а.д. Вишеград, Управни одбор на сједници одржаној дана 25.05.2012. године донио је Одлуку којом

# САЗИВА

**XIV Редовну годишњу Скупштину акционара "УНИС-УСХА" а.д. Вишеград**

Скупштина ће се одржати дана, четвртак 28. јуна 2012. године у просторијама друштва, ул. Гаврила Принципа бр. 26, са почетком у 12.00 часова.

За Скупштину се предлаже сљедећи:

ДНЕВНИ РЕД

1. Избор радних тијела Скупштине:
а) Предсједник Скупштине
б) Комисија за гласање
ц) Два овјеривача записника
д) Записничара
2. Разматрање и усвајање Извјештаја Комисије за гласање.
3. Разматрање и усвајање Записника са XIII Редовне годишње Скупштине акционара одржане 25. јула 2011. године.
4. Разматрање и усвајање Извјештаја Независног ревизора о ревизији финансијских извјештаја за 2011. годину.
5. Разматрање и усвајање финансијског извјештаја за 2011. годину "УНИС-УСХА" а.д. Вишеград
6. Разматрање и усвајање Извјештаја о пословању за 2011. годину "УНИС-УСХА" а.д. Вишеград
7. Разматрање и усвајање Извјештаја о раду Управног одбора за 2011. годину.
8. Усвајање Одлуке о покрићу губитка за 2011. годину.
9. Разматрање и усвајање Извјештаја "УНИС-УСХА" д.о.о. Београд за 2011. годину
а) Финансијски извјештај
б) Извјештај о пословању
ц) Одлука о расподјели добити
10. Разматрање и усвајање консолидованог извјештаја "УНИС-УСХА" а.д. Вишеград за 2011. годину.
11. Усвајање Одлуке о избору Независног ревизора за 2012. годину.
12. Разматрање и усвајање Одлуке о Измјенама и допунама Статута "УНИС-УСХА" а.д. Вишеград
13. Верификација пречишћеног текста Статута "УНИС-УСХА" а.д. Вишеград
14. Прихватање Стандарда Корпоративног управљања.

Уколико се сједница Скупштине не одржи због недостатка кворума, поновљена сједница ће се одржати дана 04.07.2012. године, на истом мјесту и у исто вријеме.

Право гласа на Скупштини акционара имају акционари на основу Извјештаја Централног регистра хартија од вриједности Бања Лука на дан 18.06.2012. године.
Акционари који нису у могућности да сједници присуствују лично или путем пуномоћника (пуномоћ мора бити овјерена код надлежног органа или у просторијама друштва), могу гласати и писаним путем, а своје гласове достављају прије одржавања Скупштине, непосредно или путем поште.
Позив за Скупштину је објављен у дневним листовима "Глас Српске" и "Еуро Блиц", на интернет страници берзе (www.blberza.com) и на огласној табли друштва.
Материјали за сједницу Скупштине могу се добити на увид у сједишту друштва у периоду од 08-16 часова сваким радним даном.
Све додатне информације на телефон број 058/620-228.

Предсједник Управног одбора
Александар Мандић, дипл.ecc.

На основу члана 272. став 4. Закона о привредним друштвима ("Сл. гласник РС" број: 127/08, 58/09 и 100/11), члана 42. Статута "КОЗАРАПУТЕВИ" а.д. Бања Лука и Одлуке број: 1362-УО-3/12 од 25.05.2012. године, Управни одбор Друштва

# С А З И В А

**СЕДМУ (VII)** редовну годишњу Скупштину акционара Предузећа за изградњу, одржавање и заштиту путева "КОЗАРАПУТЕВИ" а.д. Бања Лука која ће се **одржати дана 26.06.2012. године (уторак) са почетком у 11.00 часова у просторијама Друштва, Туњице б.б.** За сједницу се предлаже сљедећи

**ДНЕВНИ РЕД:**

1. Избор предсједавајућег скупштине акционара
2. Доношење одлуке о усвајању извјештаја Комисије за гласање
3. Усвајање извода записника са претходне VI редовне скупштине акционара Друштва одржане 17.08.2011. године
4. Разматрање и усвајање Извјештаја о раду Управног одбора Друштва за 2011. г.
5. Разматрање и усвајање Извјештаја независног ревизора за 2011. годину
6. Разматрање у усвајање Извештаја о пословању за 2011. годину
7. Разматрање и усвајање Финансијског извјештаја за 2011. годину
8. Разматрање и усвајање Одлуке о расподјели добити Друштва за 2011. годину
9. Доношење одлуке о разрјешењу члана УО Друштва
10. Доношење одлуке о избору члана УО Друштва
11. Избор независног ревизора за ревизију финансијских извјештаја Друштва за пословну 2012. годину

Право учешће и право гласа на Скупштини имају сви акционари или њихови пуномоћници на основу извјештаја Централног регистра са стањем на десети дан прије одржавање сједнице скупштине акционара, а то је 16.6.2012. године.

У случају да се због недостатка кворума заказана Скупштина Друштва не одржи у горе заказаном термину, поновљена скупштина ће се одржати истог дана у 12.00 часова на истом мјесту и са истим дневним редом.

Обавјештавају се акционари Друштва да све информације у вези са одржавањем годишње скупштине и материјале могу добити у сједишту Друштва и на интернет страници Бањалучке берзе.

УПРАВНИ ОДБОР

**ИГМ "ДРИНА" АД.**
**УПРАВНИ ОДБОР**
**БИЈЕЉИНА**
**Број: 01-370/12**
**Дана, 25.05.2012. год.**

На основу члана 267. тачка 1. и 2. те члана 272. и 304. Закона о привредним друштвима ("Службени гласник Републике Српске" број: 127/08, 57/09 и 100/11), те члана 20. и 22. Статута Управни одбор ИГМ "ДРИНА" а.д. из Бијељине упућује :

# ПОЗИВ

Позивају се акционари ИГМ ДРИНА а.д. из Бијељине на XVII редовну сједницу Скупштине акционара, која ће се одржати 27.06.2012. године са почетком у 14 часова, у просторијама Друштва, Улица Пантелинска бр.102. у Бијељини.

Приједлог дневног реда

1. Избор радних тијела Скупштине :
А) Верификационе комисије - Комисије за гласање
Б) Записничара
Ц) Два овјеривача записника

2. Усвајање извјештаја Верификационе комисије
3. Разматрање и усвајање записника са претходне (ванредне) сједнице Скупштине Друштва одржане 29.07.2011.године
4. Разматрање и усвајање извјештаја о раду Управног одбора Друштва за 2011. годину
5. Разматрање и усвајање извјештаја независног ревизора о извршеној ревизији финансијских извјештаја Друштва за 2011. годину
6. Доношење одлуке о усвајању финансијског извјештаја за 2011. годину
7. Доношење одлуке о усвајању извјештаја о пословању Друштва за 2011. годину
8. Разматрање и усвајање плана пословања Друштва за 2012. годину
9. Доношење одлуке о стављању ван снаге одлуке о спајању уз припајање са АД. " ФОП" Лопаре
10. Текућа питања

Позив за XVII (редовну) сједницу Скупштине акционара објављује се у два дневна листа регистрована на подручју Републике Српске и то: "Глас Српске" и "Независне новине", те на интернет страници Бањалучке берзе.

Скупштински материјали са приједлозима одлука о којима ће се одлучивати на Скупштини биће достављени акционарима у писменој форми најкасније у року од 7 дана од дана објављивања позива у дневним новинама.
Право учешћа и право гласања остварују акционари на основу извјештаја Централног регистра хартија од вриједности на дан 17.06.2012. године
Обавјештавају се сви акционари да су се дужни пријавити на регистрацију пола сата прије одржавања сједнице. Писана изјава о гласању доставља се у сједиште Друштва најкасније дан прије одржавања Скупштине. Право гласа на Скупштини имају акционари лично или путем пуномоћника. Скупштински материјали доступни су акционарима у сједишту Друштва, Пантелинска бр. 102., сваким радним даном у периоду од 9 до 13 часова.
У случају немогућности одржавања сједнице из претходног става у заказано вријеме, поновљена сједница заказује се за исти дан са почетком у 16 часова.

Предсједник УО
Младен Зарић

На основу чл. 267 став 2. чл. 272. Закона о привредним друштвима ("Сл. гласник РС" број: 127/08, 58/09), чл. 48. Статута "Боснамонтажа" а.д. Приједор, и Одлуке Управног одбора о сазивању 15. годишње сједнице Скупштине акционара "Боснамонтажа" а.д. Приједор број: 4-8/12 од дана 24.05.2012. године Управни одбор Друштва "Боснамонтажа" а.д. Приједор објављује:

# ПОЗИВ

**за 15. годишњу сједницу Скупштине акционара "Боснамонтажа" а.д. Приједор**

Сједница Скупштине акционара предузећа "Боснамонтажа" а.д. Приједор одржаће се дана 29.06.2012. године са почетком у $13^{00}$ часова у просторијама предузећа, Рудничка бб.

Предвиђени дневни ред за сједницу Скупштине акционара је сљедећи:

1. Избор Предсједника Скупштине, комисије за гласање, записничара и овјериваче записника
2. Разматрање и усвајање извјештаја комисије за гласање
3. Разматрање и усвајање записника са претходне сједнице Скупштине акционара одржане 30.06.2011.
4. Разматрање и усвајање Извјештаја независног ревизора за 2011. годину
5. Разматрање и усвајање Извјештаја о раду Управног одбора за пословну 2011. годину
6. Разматрање и усвајање :
- финансијских извјештаја уз мишљење независног ревизора
- извјештаја о пословању за 2011. годину
7. Разматрање приједлога и доношење одлуке о расподјели добити по завршном рачуну за 2011. годину
8. Разматрање и усвајање Плана пословања за 2012. годину
9. Доношење одлуке:
а) о измјенама и допунама Статута "Боснамонтажа" а.д. Приједор
б) о усвајању пречишћеног текста Статута "Боснамонтажа"а.д. Приједор
10. Разматрање и усвајање пречишћеног текста Пословника о раду Скупштине акционара Друштва

Скупштина акционара може одлучивати ако су присутни или представљени акционари који имају 50% и више од укупног броја гласова укључујући и гласове акционара који су се опредијелили да гласају писаним путем.
У случају немогућности одржавања сједнице у заказано вријеме, поновљена сједница Скупштине акционара одржаће се истог дана, на истом мјесту, са истим дневним редом, са почетком у $15^{00}$ часова.
Право учешћа и право гласа на Скупштини остварује се на основу извјештаја Централног регистра хартија од вриједности са стањем на дан 19.06.2012. године.
Материјали за сједницу Скупштине акционара "Боснамонтажа" а.д. Приједор доступни су у сједишту друштва сваким радним даном од 8 до 15 часова. Акционари који нису у могућности да присуствују сједници лично или путем пуномоћника могу гласати и писаним путем.
Све додатне информације могу се добити на телефон 052/232-680

Управни одбор

---

На основу члана 272. став 4. Закона о привредним друштвима ("Сл. гласник РС" број: 127/08, 58/09 и 100/11) и Одлуке број: 01-85/12 од 21.5.2012. године, Управни одбор "ИНДУСТРОПРОЈЕКТ" а.д. Приједор

# САЗИВА

ПЕТНАЕСТУ (XV) редовну годишњу Скупштину акционара а.д. "ИНДУСТРОПРОЈЕКТ" за пројектовање, урбанизам и конзалтинг Приједор која ће се одржати дана 27.6.2012. године (сриједа) са почетком у 12 сати у просторијама предузећа. За сједницу се предлаже сљедећи

ДНЕВНИ РЕД:

1. Избор предсједавајућег скупштине акционара
2. Доношење одлуке о усвајању извјештаја Комисије за гласање
3. Усвајање извода записника са претходне XIV редовне скупштине акционара Друштва одржане 28.6.2011. године
4. Разматрање и усвајање Извјештаја о раду Управног одбора Друштва за 2011. г.
5. Разматрање и усвајање Извјештаја независног ревизора за 2011. годину
6. Разматрање и усвајање Извјештаја о пословању за 2011. годину
7. Разматрање и усвајање Финансијског извјештаја за 2011. годину
8. Разматрање и усвајање Одлуке о расподјели добити Друштва за 2011. годину
9. Разматрање приједлога и доношење Одлуке о стицању и располагању имовином велике вриједности ради успоставе и уписа заложног права (хипотеке) на имовини Друштва
10. Доношење одлуке о разрјешењу члана УО Друштва
11. Доношење одлуке о избору члана УО Друштва
12. Избор независног ревизора за ревизију финансијских извјештаја Друштва за пословну 2012. годину

Право учешћа и право гласа на Скупштини имају сви акционари или њихови пуномоћници на основу извјештаја Централног регистра са стањем на десети дан прије одржавања сједнице скупштине акционара, а то је 17.6.2012. године.
У случају да се због недостатка кворума заказана Скупштина Друштва не одржи у горе заказаном термину, поновљена скупштина ће се одржати истог дана у 13 сати на истом мјесту и са истим дневним редом.
Обавјештавају се акционари Друштва да све информације у вези са одржавањем годишње скупштине и материјале могу добити на интернет страни Друштва www.fortisgroup.ba и у сједишту Друштва.

УПРАВНИ ОДБОР

---

Акционарско друштво
"Аутопревоз"
Градишка
Број: 770/12
Дана: 25.05.2012. год.

На основу члана 267, 272. и 304. Закона о привредним друштвима ("Службени гласник РС", број: 127/08 и 58/09) и члана 50. Статута Акционарског друштва "Аутопревоз" Градишка, Управни одбор Акционарског друштва на сједници одржаној 25.05.2012. године донио је

# ОДЛУКУ

о сазивању дванаесте сједнице Скупштине акционара АД "Аутопревоз" Градишка која ће се одржати 28.06.2012. године у 12.00 часова у просторијама А.Д. "Аутопревоз" Градишка, улица Чеде Ковачевића број 12 са сљедећим

ДНЕВНИМ РЕДОМ

1. Избор радних тијела Скупштине акционара
2. Разматрање и усвајање Записника са једанаесте сједнице Скупштине акционара
3. Разматрање и усвајање извјештаја о раду Управног одбора Друштва за 2011. годину
4. Разматрање и усвајање финансијског извјештаја и резултата пословања Друштва за 2011. годину.
5. Разматрање и усвајање Извјештаја независног ревизора о извршеној ревизији финансијских извјештаја Друштва за 2011. годину.
6. Доношење Одлуке о расподјели остварене добити Друштва за 2011. годину.
7. Доношење Одлуке о измјени и допуни Статута Акционарског друштва "Аутопревоз" Градишка.
8. Доношење одлуке о разрјешењу Одбора за ревизију.
9. Доношење Одлуке о разрјешењу Управног одбора.
10. Доношење Одлуке о именовању Управног одбора.
11. Текућа питања

У случају немогућности одржавања сједнице у заказано вријеме, поновљена сједница ће се одржати 29.06.2012. године у исто вријеме у просторијама А.Д. "Аутопревоз" Градишка са истим дневним редом.
Материјали за сједницу Скупштине акционара могу се добити и преузети у сједишту Друштва Ул. Чеде Ковачевића 12 Градишка, радним даном од 08.00 до 15.00 часова или путем адресе веб сајта: www.autoprevoz-gradiska.com
Право учешћа и право гласа на Скупштини акционара имају акционари или њихови законски заступници или пуномоћници који су уписани у Књигу акционара Акционарског друштва "Аутопревоз" Градишка у Централном регистру хартија од вриједности на дан 18.06.2012. године.
Све додатне информације могу се добити на телефон 051/813-506.

Предсједник Управног одбора
Владан Весић

---

"ЧАЈАВЕЦ" Специјални уређаји АД у стечају
Бања Лука, Јована Дучића 23а
Тел. 051/214-958

На основу Одлуке Скупштине повјерилаца од 06.10.2011. г. и Одлуке Одбора повјерилаца од 10.04.2012. г. а у складу са члановима 105, 106. и 107. Закона о стечајном поступку, стечајни управник објављује

# ЈАВНО НАДМЕТАЊЕ - ЛИЦИТАЦИЈУ

за продају имовине стечајног дужника

Предмет продаје је имовина у посједу продавца и то:
1. Канцеларијски простор (IV спрат) од 488,49 м2 у Привредној згради (зграда НИЦ-а) фабрике "Чајавец" на к.ч. број 841/147 уписане у ЗК уложак број 10050 к.о. Бања Лука по новом премјеру означена као к.ч. број 2113/21 ПЛ број 4411 к.о. Бања Лука
по почетној цијени од.....**580.082,00 КМ**
Припадајући опрема по почетној цијени.....**845,00 КМ**
**УКУПНО:**.....**580.927,00 КМ**

2. Канцеларијски простор (улаз број 1, II и III спрат) у површини од 305,04 м2 у Привредној згради (зграда Главног објекта ) фабрике "Чајавец" на к.ч. број 841/50 уписано у ЗК уложак број 7472 к.о. Бања Лука по новом премјеру означене као 2113/7 ПЛ број 2701 к.о. Бања Лука 7, на к.ч. број 841/49 уписано у ЗК уложак број 7472 к.о. Бања Лука по новом премјеру означене као 2113/38 ПЛ број 4411 к.о. Бања Лука 7 и на к.ч. број 841/79 уписано у ЗК уложак број 10103 к.о. Бања Лука, по новом премјеру означене као 2113/37 ПЛ број 4411 к.о. Бања Лука 7 по почетној цијени од
.....**279.782,00 КМ**
Припадајућа опрема по почетној цијени.....**16.784,00 КМ**
**УКУПНО:**.....**296.566,00 КМ**

3. Производни простор-хала (улаз број 1, I спрат) у површини од 1013,29 м2 у Привредној згради (зграда Главног објекта ) фабрике "Чајавец" на к.ч. број 841/50 уписано у ЗК уложак број 7472 к.о. Бања Лука по новом премјеру означене као 2113/7 ПЛ број 2701 к.о. Бања Лука 7, на к.ч. број 841/49 уписано у ЗК уложак број 7472 к.о. Бања Лука по новом премјеру означене као 2113/38 ПЛ број 4411 к.о. Бања Лука 7 и на кч. број 841/79 уписано у ЗК уложак број 10103 к.о. Бања Лука, по новом премјеру означене као 2113/37 ПЛ број 4411 к.о. Бања Лука 7 по почетној цијени од .....
.....**524.378,00 КМ**
Припадајућа опрема по почетној цијени.....**51.127,00 КМ**
**УКУПНО:**..... **575.505,00 КМ**

Право надметања имају сва правна и физичка лица која уплате аванс у износу од 10% од почетне вриједности (не више од 50.000 КМ) на жиро рачун број: 5517202202942080 или на благајни продавца.
Продаја се врши у складу са Законом о извршном поступку ("Сл. гласник РС" број 59/3).
Правила продаје ће бити саопштена прије почетка лицитације.
Имовина се продаје у фактичком и правном статусу у каквом се налази у моменту продаје и без права на рекламацију.
Купац је дужан понуђену цијену платити у року од 30 дана.
Све трошкове преноса права власништва у цјелости сноси купац.
Јавно надметање - лицитација ће се обавити на дан 29.06.2012. г. са почетком у 13 часова у Окружном привредном суду у Бањој Луци.

**ZP Istraživačko razvojni centar elektroenergetike a.d.**

Vuka Karadžića 17, 71123 Istočno Sarajevo, Tel: +387 (57) 342-014 ; Fax: +387 (57) 340-316 ; E-mail: irce@teol.net

Žiro račun: NLB Razvojna banka a.d. Banja Luka 562 012 00003124 41; Hypo Alpe Adria Bank a.d. Banja Luka 552 004 00011264 25 MBS: 089-0-REG-10-000 831; PDV broj: 400543000007; Matični broj: 1056160; JIB: 4400543000007

На основу члана 268. став 1. а) Закона о привредним друштвима, члана 45. Статута Истраживачко-развојног центра електроенергетике ЗП ИРЦЕ а.д. Источно Сарајево, члан 17. Пословника о раду Скупштине акционара ЗП ИРЦЕ а.д. Источно Сарајево и Одлуке Управног одбора ЗП ИРЦЕ а.д. бр. **19-УО/12** од 25.05.2012. године, Управни одбор ЗП ИРЦЕ а.д. Источно Сарајево

# САЗИВА

**IX** (девету) годишњу сједницу Скупштине акционара ЗП ИРЦЕ а.д. која ће се одржати **26.06.2012.** године (уторак) са почетком у $11^{00}$ часова у просторијама предузећа, ул. Вука Караџића 17. Источно Сарајево и предлаже се сљедећи:

**ДНЕВНИ РЕД**

1. Избор предсједавајућег Скупштине акционара,
2. Избор радних тијела и утврђивање кворума,
3. Усвајање записника са претходне сједнице Скупштине акционара,
4. Разматрање и усвајање приједлога Статута ЗД ИРЦЕ А.Д.,
5. Доношење одлуке о усклађивању и проширењу дјелатности ЗД ИРЦЕ а.д. у складу са Законом о класификацији дјелатности и регистру пословних субјеката по дјелатностима у Републици Српској ("Сл. гласник РС" бр. 74/10) и Уредбом о класификацији дјелатности Републике Српске ("Сл. гласник РС" бр. 119/10)
6. Разматрање и усвајање приједлога Пословника о раду Скупштине акционара ЗД ИРЦЕ а.д.,
7. Разматрање и усвајање приједлога етичког кодекса ЗД ИРЦЕ а.д.,
8. Разматрање и усвајање извјештаја о раду Надзорног одбора за пословну 2011. годину,
9. Разматрање и усвајање извјештаја о раду Управног одбора за пословну 2011. годину,
10. Разматрање и усвајање извјештаја независног ревизора о извршеној ревизији финансијских извјештаја ЗП ИРЦЕ а.д. за 2011. годину,
11. Разматрање и усвајање финансијског извјештаја ЗП ИРЦЕ а.д. за 2011. годину,
12. Разматрање и усвајање извјештаја о пословању ЗП ИРЦЕ а.д. за 2011. годину са мјерама превазилажења насталих проблема у пословању,
13. Доношење Одлуке о покрићу дијела пословног губитка за 2011. годину из статутарних резерви и нераспоређене добити из ранијих година,
14. Разматрање и усвајање Одлуке о разрјешењу предсједника и чланова Надзорног одбора,
15. Разматрање и усвајање Одлуке о разрјешењу предсједника и чланова Управног одбора,
16. Разматрање и усвајање Одлуке о именовању чланова привременог Управног одбора,
17. Разматрање и усвајање Одлуке о утврђивању накнаде за чланове привременог УО,
18. Доношење одлуке о утврђивању услова, стандарда и критеријума за избор чланова управног одбора испред МХ ЕРС а.д. Требиње, акцијског фонда и фонда за реституцију,
19. Доношење одлуке о расписивању јавног конкурса за избор и именовање чланова управног одбора испред МХ ЕРС а.д. Требиње, акцијског фонда и фонда за реституцију,
19. Доношење одлуке о именовању комисије за избор и именовање чланова управног одбора испред МХ ЕРС а.д. Требиње, акцијског фонда и фонда за реституцију,
20. Доношење закључка о спровођењу процедуре о избору интерног ревизора од стране привременог УО ЗД ИРЦЕ а.д..

У случају да се сједница Скупштине акционара, у недостатку кворума, не одржи **26.06.2012.** (уторак) поновљена Скупштина ће се одржати **29.06.2012.** године (петак) у исто вријеме, на истом мјесту и са истим дневним редом.

Право учешћа и право гласања на скупштини остварују акционари лично или заступани по пуномоћнику на основу извјештаја Централног регистра **на десети дан прије одржавања сједнице** Скупштине акционара, односно на дан **17.06.2012**.

Пуномоћ за заступање акционара на првом, односно поновљеном засједању Скупштине акционара мора бити овјерена од стране надлежног органа.

Потпис писмене изјаве акционара који се опредијелио да гласа писменим путем мора бити овјерен од стране надлежног органа.

Приједлог дневног реда и материјала који се налазе на дневном реду заказане Скупштине објављен је на огласној табли ЗП ИРЦЕ а.д. Источно Сарајево, а исти се може извршити увид сваког радног дана у времену од 07-15 часова у пословним просторијама предузећа, соба бр. 107.

Позив за сазивање IX годишње Скупштине ванредне Скупштине акционара објавиће се на сајту Бањалучке берзе, и у дневним листовима "Глас Српске" и "Независне Новине".

Предсједник УО ЗП ИРЦЕ а.д.
Петар Милошевић, *дип.ел.инж.*


**IN MEMORIAM (читуље) можете предати**

| | |
|---|---|
| БАЊА ЛУКА | Краља Петра I Карађорђевића 59<br>051/223-210<br>mail: fotosicitulje@gmail.com |
| ЧЕЛИНАЦ | Челиначке новине<br>065/958-202 |
| КОТОР ВАРОШ | 051/785-266 |
| НЕЗАВИСНЕ НОВИНЕ Д.О.О. ИПЦ САРАЈЕВО | ул. Загребачка 20/3<br>(зграда Шумарског факултета)<br>033/653-953 |
| ИСТОЧНО САРАЈЕВО | - ИНТЕРНАЦИОНАЛ ПРЕС<br>(дворана Славија) 057/343-097<br>- ЕРМЕКС<br>057/318-323<br>- Књижара Internacional press<br>Пале (тржни центар "Том" Пале)<br>057/225-880 |
| ДОБОЈ | Глас комуна 053/226-853 |


Тужним срцем јављамо родбини и пријатељима да је дана 24.5.2012. године, у 84. години живота, преминуо наш драги

**НОВАК (Гавре) ДОЈЧИНОВИЋ**

Сахрана ће се обавити у суботу, 26.5.2012. године, у 13 часова на гробљу "Свети Пантелија" у Бањалуци.
Ожалошћени: синови Миленко и Јеленко, снахе Стака и Јосипа, унучад Биљана, Горан, Давор и Јелена, праунуке, те остала родбина, комшије и пријатељи

22425 А-8 М

Посљедњи поздрав драгом оцу

**НОВАКУ**

од сина Јеленка, снахе Јосипе, унучади Давора и Јелене.

22425 А-3 М

Посљедњи поздрав драгом оцу

**НОВАКУ**

од сина Миленка, снахе Стаке, унучади Биљане и Горана.

22425 А-3 М

Посљедњи поздрав драгом

**НОЛЕТУ**

С љубављу и захвалношћу, Маја, Сњежана и Владо

22425 А-3 М

Дана 27.5.2012. године навршава се десет година од смрти наше драге

**НЕДЕЉКЕ ЈАГОДИЋ**

Тога дана у 10 часова посјетићемо њену вјечну кућу, положити цвијеће и запалити свијеће.
Супруг Светислав, кћерке Слађана и Жељана и унука Теодора

22423 А-3 М

Тужно сјећање на вољену сестру

**ЦВИЈЕТУ**

Сестра Мира са дјецом

22361 А-1 М

Тужно сјећање поводом 40 дана од смрти мога брата

**АНЂЕЛКА (Гавре) ИВАНКОВИЋА**

Твој брат Гојко са породицом

22424 А-2 М

Тужно сјећање на вољену сестру

**ЦВИЈЕТУ**

Сестра Дева са супругом Митром и дјецом

22361 А-1 М

Посљедњи поздрав драгом деди

**НОВАКУ**

од унучади Давора и Јелене.

22425 А-2 М

Посљедњи поздрав драгом деди

**НОВАКУ**

од унука Горана, Сузане и праунуке Анастасије.

22425 А-2 М

Посљедњи поздрав драгом деди

**НОВАКУ**

од унуке Биљане, Александра, праунука Маје и Лане.

22425 А-2 М

Прошло је 40 дана од смрти мога супруга

**АНЂЕЛКА (Гавре) ИВАНКОВИЋА**

С поносом те помињемо, од заборава чувамо.
У недјељу, 27.5.2012. године, у 11 часова посјетићемо његову вјечну кућу, те позивамо родбину и пријатеље да нам се придруже.
Твоја супруга Зорка, синови Милијан и Раденко, снахе Винка и Љиљана, те унучад Бранка, Милан, Стефан и Огњен

22424 А-5 М

Тужно сјећање на вољену сестру

**ЦВИЈЕТУ - БЕБУ**

Сестра Лепа са дјецом

22361 А-1 М


ДНЕВНИ ЛИСТ РЕПУБЛИКЕ СРПСКЕ
Глас Српске
БАЊА ЛУКА
www.glassrpske.com
маркетинг
051/231-081
marketing@glassrpske.com
oglasi@glassrpske.com

Читуље и мале огласе можете предати сваки Глас Српске дан (осим суботом) од 8 до 17 часова
Краља Петра I Карађорђевића 59 (занатски центар Ханиште)

Дана 26.5.2012. године навршава се година дана од смрти нашег драгог супруга и оца

## МИЛОРАДА-МИЋЕ ЈЕВЂЕНИЋА

Твоје постојање и доброта оставили су неизбрисив траг у нашим душама. Са љубављу и поштовањем чуваћемо те од заборава.
Помен ће се одржати у 11 часова на Ребровачком гробљу.
Твоји: супруга Станка, кћерка Снежана и син Драшко

485 Б-2 Љ

Дана 30. маја 2012. године навршавају се двије тужне године од смрти наше драге

## РАДМИЛЕ (рођ . Ђајић) КОВАЧЕВИЋ

У недјељу, 27. маја 2012. године у 11 часова посјетићемо њену вјечну кућу на гробљу у Шњеготини Доњој.
Твоји најмилији

22410 Б-2 М

Тужно сјећање на драгог супруга

## МИЋУ

Са тугом и најљепшим успоменама трајаћеш заувијек у мом болном срцу.
Супруга Станка

485 А-8 Љ

Сјећање на драгог тату

**МИЋУ**

Лијепо је било бити дио твог живота, а још љепше бити дио тебе.
Снежана и Горан

485 А-6 Љ

Дана 27.5.2012. године навршава се десет година од када смо изгубиле јединог брата

## РАНКА

За сву доброту, захвалне твоје сестре Теда, Зорка, Душанка, Стана, Нада и Госпа

22363 А-8 Г

Дана 26.5.2012. године навршава се 40 тужних дана од смрти наше драге

## ЦВИЈЕТЕ ГАЈИЛОВИЋ

Тога дана у 11 часова посјетићемо њену вјечну кућу на гробљу у Павловцу, положити цвијеће и запалити свијеће.
Позивамо родбину, пријатеље и комшије да нам се придруже.
Ожалошћени: синови Бранимир и Драган, кћерке Росанка и Милка и снаха Ђурђица са породицама

22399 А-8 Г

Сјећање на драгог тату

**МИЋУ**

Остале су за њим његове ријечи љепше него свијет.
Син Драшко

485 А-3 Љ

Тужно сјећање на драгог свака

**МИЋУ**

од свастике Велинке и њене породице.

486 А-2 Љ

Сјећање на великог пријатеља

**МИЋУ**

Дуле Кос са породицом

22401 А-1 М

Посљедњи поздрав драгој мајци

**ДАНИЦИ**

од кћерке Гордане са породицом.

22408 А-1 Г

Тужно сјећање на

**МОМИРА ТАЛИЋА**

Брат Веселко са породицом

22394 А-1 М

Тужно сјећање на драгог дјевера и стрица

**ЂОРЂА-ЂОКУ ЈЕВЂЕНИЋА**

Снаха Станка, братићи Снежа и Драшко

485 А-3 Љ

**МИЛОРАД ЈЕВЂЕНИЋ**

**26.5.2011 - 26.5.2012.**

Сјећање на пријатеља као што си био ти пуно значи.
Рајко Дујаковић са породицом

22401 А-2 М

Посљедњи поздрав драгој мајци

**ДАНИЦИ**

од кћерке Милије и зета Станоје.

22408 А-1 Г

Посљедњи поздрав драгој

**ДАНИЦИ**

од снахе Гордане са породицом.

22408 А-1 Г

Посљедњи поздрав драгој заови

**ДАНИЦИ**

од снахе Невенке Чивчић са породицом.

22408 А-1 Г

Тужним срцем јављамо родбини, пријатељима и комшијама да је дана 24.5.2012. године, у 81. години живота, преминула наша драга

## ДАНИЦА (рођ. Чивчић) РАЧИЋ

Сахрана драге нам покојнице обавиће се 26.5.2012. године у 14 часова на породичном гробљу у Рекавицама.
Ожалошћени: синови Ненад и Милан, кћерке Милија и Гордана са породицама

22408 А-8 Г

Посљедњи поздрав драгој баки

**ДАНИЦИ**

од Сузане са породицом.

22408 А-1 Г

Посљедњи поздрав драгој баки

**ДАНИЦИ**

од Драгане са породицом.

22408 А-1 Г

Посљедњи поздрав драгој мајци

**ДАНИЦИ**

од сина Милана са породицом.

22408 А-1 Г

Посљедњи поздрав драгој мајци

**ДАНИЦИ**

од сина Ненада са породицом.

22408 А-1 Г

Посљедњи поздрав драгој сестри

**ДАНИЦИ**

од брата Марка Чивчића са породицом.

22408 А-1 Г

Посљедњи поздрав драгој сестри

**ДАНИЦИ**

од брата Драге Чивчића са породицом.

22408 А-1 Г

Посљедњи поздрав драгој сестри

**ДАНИЦИ**

од Јеле Рачић са породицом.

22408 А-1 Г

Посљедњи поздрав драгој сестри

**ДАНИЦИ**

од Босиљке Товиловић са породицом.

22408 А-1 Г

Дана 27.5.2012. године навршава се тужна година
од смрти наше драге

## ЈОВАНКЕ АЛИША

У суботу, 26.5.2012. године, у 11 часова на Новом гробљу посјетићемо њену вјечну кућу, запалити свијеће и положити цвијеће. Позивамо родбину, пријатеље и комшије да нам се придруже.
Ожалошћена породица 481 А-8 Љ

Навршава се тужна година од смрти наше драге

## ВЕЛИНКЕ ПАШАЛИЋ

У недјељу, 27.5.2012. године, у 10 часова посјетићемо њену вјечну кућу на гробљу у Колима, положити цвијеће и запалити свијеће. Позивамо родбину, пријатеље и комшије да нам се придруже.
Вјечно ћеш остати у нашим срцима и мислима.
Ожалошћени: супруг Борислав, синови Мирослав, Јован, Томислав и Драшко, кћерка Милијана, снахе, унучад и праунучад те остала родбина и пријатељи 22388 А-8 Г

Тужно сјећање

## БОРКА СТЈЕПАНОВИЋ

**26.5.2005 - 26.5.2012.**

Њени најмилији
22383 А-8 Г

Тужно сјећање
на драгу

## СЛОБОДАНКУ САМАРЏИЈА

Породица Кукобат
22404 А-2 Г

Дана 26.5.2012. године
навршавају се три тужне године
од смрти нашег драгог

## ВЕЉКА МИРНИЋА

С љубављу и поштовањем
Породица
22411 А-2 Г

Тужно сјећање

## МАНОЈЛО ШУКАЛО

**26.5.1987 - 26.5.2012.**

Дуња и Игор
22308 А-2 Г

Сјећање на нашу драгу

## МАНДУ ПЕТКОВИЋ

**26.5.2000 - 26.5.2012.**

Супруг Угљеша и кћерка
Љиљана са породицом
22257 А-2 Г

mail: fotosicitulje@gmail.com

Тужно сјећање на драгу

## ЈОВАНКУ АЛИША

Прија Данка и Саша
481 А-1 Љ

Дана 26.5.2012. године, у 11 часова на гробљу у Градишци, дајемо годишњи
ПОМЕН
нашим најмилијима

**МАНОЈЛО ПОПОВИЋ**
**1911 - 1990.**

**ДРАГИЦА ПОПОВИЋ**
**1917 - 2002.**

**МАНЕ ПОПОВИЋ**
**26.8.1972 - 4.6.2002.**

Ваши најмилији
22321 А-7 + А-1

Дана 26.5.2012. године навршава се седам тужних дана
од смрти нашег драгог

## МИЛАНА УРЕМОВИЋА

Тога дана у 11 часова посјетићемо његову вјечну кућу на Градском гробљу.
Породица
22409 А-6 М

**ЗАХВАЛНИЦА**

Овом приликом породица Уремовић жели да захвали Клиничком центру Бањалука, а посебну захвалност упућујемо свим запосленим на Онколошком одјељењу.

22409 А-6 М

Тужно сјећање
на драгу снаху

## ВЕЛИНКУ ПАШАЛИЋ

Дјевер Драгомир, јетрва
Перуника, Горан и Гордана
22410 А-2 Г

In memoriam

**ГОРЈАНА ЋЕКИЋ**
**1977 - 2012.**

**РАДУЛЕ ЋЕКИЋ**
**1978 - 2012.**

**ТАТЈАНА (рођ. Ћекић) МИЉКОВИЋ**
**1996 - 2012.**

Кћерка и сестра Радмила Каралић са породицом
А-7+А-1 М

Тужно сјећање на вољену баку

## АНЂУ

од унука Жељка Опарнице са породицом.
22402 А-1 Г

Дана 26.5.2012. године навршава се година дана
од смрти наше вољене мајке и баке

## АНЂЕ ОПАРНИЦА

Тога дана у 11 часова на гробљу Лазарево - Пердуви посјетићемо њену вјечну кућу, положити цвијеће и запалити свијеће. Позивамо родбину и пријатеље да нам се придруже.
С љубављу и поштовањем, твоја дјеца са породицама 22402 А-6 Г

Тужно сјећање на вољену баку

## АНЂУ

од унуке Драгане и Владе.
22402 А-1 Г

Тужно сјећање на вољену баку

## АНЂУ

од унука Драгана Опарнице са породицом.
22402 А-1 Г

Тужно сјећање
на нашу драгу снаху и ујну

## ГОРДАНУ ОСТОЈИЋ

Вријеме пролази, а сјећања не блиједе.
Породице Шајић и Хоптијан
22392 А-3 Г

Тужно сјећање на нашег драгог
супруга, тату, свекра и дједа

## МИЛОША ЛОЛИЋА

**2009 - 2012.**

Вјечно ћеш живјети у нашим срцима.
Супруга Милена, синови Далибор и Давор, снахе и унучад
22355 А-3 М

Тужно сјећање на вољену баку

## АНЂУ

од унуке Маје, Младена, Ђорђа и Никше.
22402 А-1 Г

Тужно сјећање на вољену баку

## АНЂУ

од унука Горана Врховца са породицом.
22402 А-1 Г

In memoriam

**БРАНКО**
**2002 - 2012.**

и

**ДОСТА**
**2002 - 2012.**

**РИСТИЋ**

Вјечно остајете у нашим срцима и мислима.
Синови Михаило, Ђурађ и Бошко са породицама 22387 А-7 Г

Тужно сјећање на вољену баку

## ДРАГИЦУ ЈАНКОВИЋ

**27.5.1998 - 27.5.2012.**

С љубављу и поштовањем
Твоји најмилији
22395 А-2 Г

Тужно сјећање на вољену сестру

## АНЂУ

од брата Павла Радановића са породицом.
22402 А-1 Г

In memoriam

**БРАНКО**
**20.5.2002 - 20.5.2012.**

и

**ДОСТА**
**29.5.2002 - 29.5.2012.**

**РИСТИЋ**

У суботу, 26.5.2012. године, у 11 часова посјетићемо њихову вјечну кућу на Градском гробљу.
Вријеме пролази, туга остаје, а вољени никад не умиру.
Кћерка Ђурђица и унук Небојша Голић 22387 А-7 Г

In memoriam

## БОРКО РОКВИЋ

**мај 1987 - мај 2012.**

С љубављу и поштовањем
Породица
22398 А-2 Г

Сјећање

**СЛОБОДАН ПРЕРАДОВИЋ**

**27.5.2004 - 27.5.2012.**

С љубављу његови: Вишња, Здравко и Ђорђе

22407 А-6 Г

Дана, 29.5.2012. године навршава се тужна година од смрти наше драге

**ДУШАНКЕ (рођ. Стојчић) РОГИЋ**

У недјељу, 27.5.2012. године, у 10 часова посјетићемо њену вјечну кућу на гробљу у Славићкој.
Ожалошћени: синови Боро и Ристо, кћерке Видосава и Мира, снахе, зетови, унучад и праунуче. 22359 А-6 Г

Дана 26.5.2012. године навршава се 40 дана од смрти наше драге

**САВКЕ ЏАЈИЋ**

Тог дана у 10 часова посјетићемо њену вјечну кућу на Веселичком гробљу у Хан Колима, положити цвијеће и запалити свијеће.
Позивамо родбину, пријатеље и комшије да нам се придруже.
Син Драгослав, унучад Драгана, Александра, Бобан, Горана и праунучад. 22395 А-6 М

Тужно сјећање на нашу драгу

**проф. др МИЛЕНУ РАКОВИЋ**

Прошла је година дана од прерано смрти наше драге професорице, али њен ведри и насмијани лик никако не блиједи у нашим сјећањима.
Правни факултет Универзитета у Бањалуци А-6 Ф

Тужно сјећање на драгу професорицу

**МИЛЕНУ РАКОВИЋ**

Зорица Дрљача са породицом

22414 А-6 М

Тужно сјећање на драгу

**МИЛЕНУ РАКОВИЋ**

од тетка Грује, тетке Драгице и породице Пејаковић.
22307 А-2 Г

Тужно сјећање на драгу

**МИЛЕНУ РАКОВИЋ**

од Мире, Драге и породице Поповић.
22307 А-2 Г

Тужно сјећање на драгу

**МИЛЕНУ РАКОВИЋ**

од Весе, Цеце и Бориса.

22307 А-2 Г

Тужно сјећање на нашу бакачу

**ДРАГИЦУ ВУЧИНИЋ**

**30.5.2011 - 30.5.2012.**

Унуци Вања и Коља
22311 А-2 М

Посљедњи поздрав драгом

**АЛЕНУ**

од Гаје, Дијане, Анастасије и Алексе.
22389 А-1 Г

Посљедњи поздрав драгом

**НЕМАЊИ ГОРОЊИ**

од породице Кукобат.
22404 А-2 Г

Посљедњи поздрав драгом пријатељу

**НЕМАЊИ**

од пријатељица Буки, Душке и Ање.
22405 А-1 Г

Са великом тугом опраштамо се од

**НЕМАЊЕ**

Породице: Тртица и Косановић из Београда
22405 А-1 Г

Посљедњи поздрав драгом

**СТЕФАНУ**

од Вишње и Саше са породицом.
22393 А-1 Г

Годишњи помен нашој драгој

**МИЛЕНИ РАКОВИЋ**

Тужна година прође од кад ниси са нама, пуно нам недостајеш међу нама и нашим најмилијим. Пуно си допринијела својој породици и свима нама.
Удружење грађана Добрња
22321 А-3 Г

Тужно сјећање на драгог комшију

**ВИДА СТАНКОВИЋА**

Комшија Миле Бабић са породицом 22400 А-1 Г

Посљедњи поздрав

**НИКОЛИ СТЕВИЋУ**

**НЕМАЊИ ГОРОЊИ**

**АЛЕНУ ЦРНАЛИЋУ**

**СТЕФАНУ КАРАНОВИЋУ**

**И**

**СРЂАНУ КОСИЋУ**

Министарство породице, омладине и спорта

Б-5 Ф

Вјечно ћемо жалити за вама

**НИКОЛА СТЕВИЋ**

**НЕМАЊА ГОРОЊА**

**АЛЕН ЦРНАЛИЋ**

**СТЕФАН КАРАНОВИЋ**

**И**

**СРЂАН КОСИЋ**

Породице Грмуша: Недељко, Мира, Лепа, Ирена, Нада, Стефан и Драшко са породицом

22396 Б-5 Г

Ведро небо браћо

**НЕМАЊИ ГОРОЊИ**

**СТЕФАНУ КАРАНОВИЋУ**

**АЛЕНУ ЦРНАЛИЋУ**

**СРЂАНУ КОСИЋУ**

и

**НИКОЛИ СТЕВИЋУ**

Редакција "Гласа Српске"

Б-5

Дана 26.5.2012. године навршава се 40 дана од смрти наше драге

**СЛОБОДАНКЕ САМАРЏИЈА**

Тога дана у 11.15 часова посјетићемо њену вјечну кућу на Градском гробљу, положити цвијеће и запалити свијеће.
Позивамо родбину, пријатеље и комшије да нам се придруже.
Супруг Здравко, кћерке Ања и Вања

22420 Б-2 М

## ЗАХВАЛНИЦА

За сваку лијепу ријеч, искрен поглед, савјет и чашицу разговора које су јој дале њене сестрице, и мушке и женске - бескрајно хвала. Бескрајно хвала за сву подршку љекара и осталог особља Клинике за анестезију и интензивно лијечење, Клинике за општу и абдоминалну хирургију и Клинике за онкологију. И када је небо горјело и распадао се свијет пред њеним очима, посљедњих дана, живот јој је био лакши захваљујући хирурзима и инструментаркама, анестезиолозима, анестетичарима и помоћном особљу који јој нису пружали само интензивну његу и лијечење, већ чисту љубав и пажњу. Живот нашој мајци и супрузи Слободанки био је лакши захваљујући суштини Клиничког центра - његовим људима и зато још једном ВЕЛИКО ХВАЛА Клиничком центру Бањалука.

Породица Самарџија

22420 Б-2 М

Тужно сјећање на драгог

**РАДОМИРА - РАДУ ОСТИЋА**

С тугом у срцима за тобом која никад неће престати, али сјећање и љубав према теби вјечно ће трајати.
У вјечном болу и тузи за тобом: супруга Нада, кћерке Снежана и Биљана, унучад Никола, Бранимир, Милана и Драган, зетови Ненад и Зоран и сви твоји најмилији

22277 А-6 Г

Прође шест мјесеци, а оста тужно сјећање на вољеног брата

**РАДОМИРА ОСТИЋА**

Брат Вукан, снаха Јока, синовке Гордана и Љиљана

22406 А-2 Г

Дана 26.5.2012. године навршава се дванаест година од смрти нашег драгог

**БРАНЕ ПОПОВИЋА**

Отац Ђорђо, мајка Деса, супруга Весна и син Мирко

22393 А-2 М

Дана 22. маја 2012. године, у 66. години живота, преминуо је наш драги

**ЈОВАН СЕРДАР**

Сахрана ће се обавити у суботу, 26. маја, у гробљу у Товладићу (Котор Варош). Опијело почиње у 14 часова у гробљанској капели.
Ожалошћени: супруга Миља, синови Радован, Милован и Младен, снахе, унучад, браћа Новак, Благоје, Ненад, Госто и Недељко, сестре Стана, Милена, Смиља и Славојка, и остала родбина

014224 А-8 ЧН

Тужно сјећање на драгу сестру

**СЛОБОДАНКУ САМАРЏИЈА**

Сестра Славица са породицом

22416 А-4 М

Тужно сјећање на драгог

**БРАНУ**

Сестра Брана, зет Нешо, Драган и Николина

22393 А-1 М

Тужно сјећање на драгог

**БОГДАНА - БОГДУ ДАВИДОВИЋА**

**27.5.2001 - 27.5.2012.**

Јованка, Слађана и Владимир

22418 А-2 М

Посљедњи поздрав драгом

**АЛЕНУ ЦРНАЛИЋУ**

од Невене, Иване, Вере и Миле Дмичић.

014400 А-6 Р

Дана 26.5.2012. године навршава се тужних 40 дана од смрти наше драге

**ВИНКЕ МАЛЕШЕВИЋ**

Тога дана у 10 часова посјетићемо њену вјечну кућу на гробљу Ваган - Гламоч, запалити свијеће и положити цвијеће.
Ожалошћени: супруг Богдан, син Милан, кћерка Смиљка, зет Далибор и унук Дамјан

488 А-6 Љ

Дана 26.5.2012. године навршава се 40 дана од смрти наше драге

**ЦВИЈЕТЕ ЂУКИЋ**

Тога дана у 10 часова посјетићемо њену вјечну кућу на Каралића гробљу, положити цвијеће и запалити свијеће.
Позивамо родбину, пријатеље и комшије да нам се придруже.
Ожалошћена породица

22415 А-6 М

In memoriame и мале огласе
за Глас Српске и NEZAVISNE NOVINE
можете предати на новој локацији
у улици Краља Петра I Карађорђевића
(Занатски центар Ханиште)

Драга наша

**МИЛЕНИЦЕ**

Ево већ је прошла година откако ниси са нама. Била си наш понос, пуно нам недостајеш.
Породица Угреновић

22417 А-3 М

Тужно сјећање на драгу

**МИЛЕНУ РАКОВИЋ**

од дјевера Драге Раковића са породицом.

22419 А-2 М

Драги

**НИКОЛА**

Увијек ћемо те се сјећати по широком осмијеху.
Професори Угоститељске школе

22417 А-2 М

# Спорт

Није нелогично што је пет играча из Црвене звезде позвано, а два из Партизана. Сјајно смо одиграли пролеће и три пута победили вечитог ривала.

**Дарко Лазовић, фудбалер Црвене звезде**

**Српски тенисери** сазнали противнике на другом гренд слему сезоне

# Ђоковићу прва препрека Стараће

ФОТО: АГЕНЦИЈЕ

Новак Ђоковић

Ђоковић се налази у истој половини жријеба као Швајцарац Роџер Федерер, који прво игра против Тобијаса Камкеа из Њемачке, док су Рафаел Надал и Енди Марај са супротне стране

**ПАРИЗ - Први рекет свијета Новак Ђоковић играће против Италијана Потита Стараћеа у првом колу Ролан Гароса, одлучено је жријебом у Паризу.**

Ђоковић се налази у истој половини жријеба као Швајцарац Роџер Федерер, који прво игра против Тобијаса Камкеа из Њемачке, док су Рафаел Надал и Енди Марај са супротне стране.

Јанка Типсаревића на старту такмичења на другом гренд слему сезоне очекује дуел са Американцем Семом Кверијем, док ће Виктору Троицком противник бити Томаш Белучи из Бразила. Ђоковића у другом колу очекује дуел са бољим из сусрета између Словенца Блажа Кавчича и Лејтона Хјуита из Аустралије. Противник у трећој рунди могао би да му буде Аустријанац Јирген Мелцер, који још не зна са ким ће играти ни у првом, ни у другом колу, пошто ће играти са квалификантима. До сусрета са Федерером у полуфиналу, први рекет свијета би пројектованим жријебом могао да се састане са Русом Николајем Давиденком, Фернандом Вердаском из Шпаније, Французом Жилом Симоном, Станисласом Вавринком из Швајцарске, али и Троицким.

**РОЛАН ГАРОС** почиње у недјељу

Виктор ће, уколико побиједи Белучија, у другом колу играти против побједника сусрета између Италијана Фабија Фоњинија и Адријана Манарина из Француске, док би већ у трећој рунди могао да се састане са домаћим тенисером Жоом Вилфредом Цонгом. Типсаревић је у другој половини жријеба од Ђоковића и Троицког, а послије дуела са Кверијем, чека га сусрет или са Жеремијем Шардијем или Јен-Хсун Луом из Тајвана. У трећем колу потенцијални противник му је домаћи тенисер Жилијен Бенето, док би у даљем току турнира могао да се састане са Шпанцем Николасом Алмагром, Филипом Колшрајбером из Њемачке, а у четвртфиналу и са другим рекетом свијета Рафаелом Надалом.

Ролан Гарос почиње у недјељу, а траје до 10. јуна.

### Борба против HIV-а

Новак Ђоковић био је дио хуманитарне вечери фондације "Амфар", која је до сада прикупила више од 325 милиона долара с циљем проналаска лијека против HIV-а и других обољења. Обичај је да свако од познатих личности које учествују на тој аукцији донира нешто по свом избору, што се потом ставља на лицитацију. Онај ко издвоји највише средстава добија прилику и да се упозна са том звијездом и дружи се са њом. Ђоковић се одлучио да на аукцијској вечери у Кану поклони један сат свог времена, што је обичај и традиција међу тенисерима који су дио манифестације, а што доноси изузетне резултате.

Још један Србин у главном костуру

# Крајиновић на Ролан Гаросу

ФОТО: АГЕНЦИЈЕ

Филип Крајиновић

**ПАРИЗ - Српски тенисер Филип Крајиновић успјешно је прошао квалификације и дошао до мјеста** у главном жријебу другог гренд слема сезоне Ролан Гароса.

Крајиновић је у посљедњем колу квалификација побиједио Нијемца Данијела Брандса са 6:2, 6:3, и тако направио велико изненађење, пошто је његов ривал био постављен за петог носиоца. Крајиновић је тако први пут у каријери успио да се пласира на неки гренд слем, а до сада му је најбољи резултат било друго коло квалификација. Он је тако постао четврти српски представник у мушком синглу уз Новака Ђоковића, Јанка Типсаревића и Виктора Троицког. Међутим, он још није сазнао име противника у првом колу.

**Нова технолошка рјешења у тенису**

# Стижу "паметни" рекети

**ПАРИЗ** - Послије "паметних" копачки, на ред је дошао и "паметни" рекет.

Основно средство за рад тенисера добило је помоћ електронике која ће биљежити карактеристику сваког ударца. На промоцији производа француске компаније "Баболат" учествовали су Жо Вилфред Цонга и Рафаел Надал. Док су Надал и Цонга размјењивали ударце, публика је имала прилику да на два екрана посматра статистичке детаље ударца. Електроника у рекетима биљежила је врсту ударца, начин на који се окреће лоптица, јачину ударца и позицију лоптице. Презентацији су присуствовале Ким Клајстерс и Ли На, а Белгијанка је окарактерисала нову опрему као "фантастичну". Рекет ће се наћи у продаји почетком 2013. године и очекује се да ће му цијена бити у рангу "обичног" професионалног рекета (око 250 евра).

Обављен жријеб у женској конкуренцији на Ролан Гаросу

# Лаки противници за Ану и Јелену

**ПАРИЗ** - Српске тенисерке Јелена Јанковић и Ана Ивановић требало би да имају лак посао на старту Ролан Гароса, док ће Бојани Јовановски бити веома тешко.

Ивановићева тек треба да добије противницу у првом колу, пошто је на старту очекује дуел са једном од квалификанткиња. Јанковићеву у првој рунди очекује дуел са Аустријанком Патрисијом Мајр-Ахлајтнер, док најтежи посао очекује Бојану, којој је противница трећа тенисерка свијета Агњешка Радванска. Ана можда има најлакши посао на старту другог гренд слема сезоне, док је у другом колу чека сусрет са бољом из дуела домаће тенисерке Стефани Дубуа и Шахар Пер из Израела. Потенцијална противница у трећем колу могла би да јој буде Сара Ерани из Италије, да би потом могао да је чека дуел са Радванском или Венус Вилијамс, која чека Бојану у случају да направи велико изненађење и елиминише Пољакињу. Јанковићева би требало да има лак посао у првом колу, али с обзиром на резултате у посљедњих неколико седмица, то није толико сигурно.

Ана Ивановић

**БОЈАНА** за противника добила Радванску

Ако побиједи Аустријанку, Јелена ће играти против побједнице дуела између Ксеније Первак из Русије и Американке Варваре Лепченко. Јанковићева би потом могла да се сусретне са бившом побједницом Ролан Гароса Франческом Скјавоне, док су јој потом потенцијалне противнице Чехиња Петра Квитова и На Ли из Кине.

Свјетски куп у тенису

# Србија у финалу

**ДИСЕЛДОРФ - Тениска репрезентација Србије пласирала се у финале Свјетског купа** пошто је у посљедњем трећем колу плаве групе обезбиједила недостижну предност од 2:0 против домаће селекције Њемачке.

Одлучујући поен Србији донио је Јанко Типсаревић побједом над Филипом Колшрајбером са 6:4, 3:6, 7:5. Српска репрезентација повела је у четвртак, када је Виктор Троицки савладао Флоријана Мајера са 7:6 (8:6), 6:3. Србија ће у финалу Свјетског купа у суботу од 12 часова играти са побједником црвене групе Чешком или Аргентином. Србија је овај трофеј освојила 2009. године док је Југославија славила 1990.

Јанко Типсаревић

**Прва** фудбалска лига Републике Српске, 26. коло

# Раднику бод до елите

Надам се да ће моји играчи истрајати и донијети у Бијељину толико жељену титулу првака Републике Српске која омогућава да од сљедеће сезоне играмо у Премијер лиги БиХ, истакао Несторовић

ПИШУ: ИГОР СТАНИШИЋ
sport.bijeljina@gmail.com
ДУШАН РЕПИЋ
dusanr@glassrpske.com

**БАЊАЛУКА - Екипи Радника из Бијељине биће довољан само бод у посљедњем колу Прве лиге Републике Српске да би освојио трећу шампионску титулу и изборио пласман у Премијер лигу БиХ пошто сада другопласираној Слоги бјежи три бода.**

Бијељинци ће у оквиру 26. кола гостовати Дрини ХЕ у Вишеграду која је већ одавно обезбиједила опстанак и не може да се умијеша у борбу за сами врх. Уколико Радник доживи пораз онда ће Слоги на гостовању у Теслићу код већ отписаног Пролетера бити потребна побједа да се први пут домогну премијерлигашког каравана јер је боља и међусобном скору. Сусрет у Добоју завршен је без голова, док је у Бијељини било 2:2.

- Много пута до сада сам говорио, а на крају се и обистинило, да ће посљедња утакмица у првенству одлучивати о шампиону. Ипак, није лако издржати оволике тензије као и притисак који је на мојим играчима. Чињеница је да нам бод освојен у Вишеграду доноси титулу, али ћемо ићи на побједу па шта буде, јер смо у овом тренутку објективно гледајући квалитетнији тим од Вишеграђана. Терен на којем игра Дрина није баш у најбољем стању, али се надам да ће моји играчи истрајати и донијети у Бијељину толико жељену титулу првака Републике Српске која омогућава да од сљедеће сезоне играмо у елитном друштву Премијер лиге БиХ - истакао је тренер Радника Дарко Несторовић.

Дрина је већ неколико кола без резултатског импер-атива, пошто се налази у средини табеле, али један од најбољих играча екипе Бранислав Мутлак, упркос свему, истиче да имају велики мотив против Радника.

**ДРИНА ХЕ** обезбиједила опстанак

- Иако нам утакмица против Радника резултатски ништа не значи, играћемо за образ и част. Свакако да имамо велики мотив да у посљедњој утакмици покажемо колико можемо и надам се да ћемо успјети у томе. Свјесни смо да њима треба бод да би обезбиједили наступ у Премијер лиги, али нама то ништа не значи. Напашћемо их са свим расположивим снагама, немамо проблема са картонима и повредама и надам се да ћемо им покварити славље - рекао је Мутлак.

## Нови прволигаши

Екипа Козаре нови је члан Прве лиге Српске, послије само једне сезоне у Премијер лиги БиХ. Из Друге лиге, група Запад у Прву лигу улази Борац из Шамца, а са Истока Младост из Велике Обарске. Посљедњи тим који ће се такмичити у прволигашком каравану биће познат када се одигра бараж за попуну Прве лиге, а у њему ће снаге одмјерити 12 екипа из Прве лиге и побједник бараж утакмица другопласираних екипа Других лига. Први меч баража на распореду је 9. јуна од 17.30 часова док је реванш 13. јуна.

## Табела

| | | | | | | |
|---|---|---|---|---|---|---|
| 1. Радник | 25 | 14 | 7 | 4 | 30:18 | 49 |
| 2. Слога | 25 | 13 | 7 | 5 | 45:31 | 46 |
| 3. Слобода (МГ) | 25 | 14 | 3 | 8 | 39:20 | 45 |
| 4. Ц. земља | 25 | 11 | 4 | 10 | 39:32 | 37 |
| 5. Сутјеска | 25 | 11 | 4 | 10 | 32:34 | 37 |
| 6. Модрича М. | 25 | 10 | 5 | 10 | 29:20 | 35 |
| 7. Дрина ХЕ | 25 | 10 | 5 | 10 | 21:24 | 35 |
| 8. Подриње | 25 | 9 | 6 | 10 | 31:28 | 33 |
| 9. Младост | 25 | 9 | 5 | 11 | 25:33 | 32 |
| 10. Рудар | 25 | 8 | 7 | 10 | 27:30 | 31 |
| 11. Дрина (З) | 25 | 8 | 6 | 11 | 21:22 | 30 |
| 12. Слобода (НГ) | 25 | 7 | 8 | 10 | 21:30 | 29 |
| 13. Лакташи | 25 | 8 | 4 | 13 | 32:52 | 28 |
| 14. Пролетер | 25 | 5 | 5 | 15 | 34:52 | 20 |

Небојша Вукојичић (Радник)

ФОТО: ГЛАС СРПСКЕ

## Дерби кола ВИШЕГРАД, субота 17 часова

### ДРИНА ХЕ - РАДНИК

| | | | | | |
|---|---|---|---|---|---|
| Домаћин | 7 | 4 | 1 | 2 | 9:5 |
| Гост | 8 | 0 | 0 | 8 | 4:20 |
| Укупно | 15 | 4 | 1 | 10 | 13:25 |

**Стадион:** Градски. **Четврти судија:** Зоран Сокнић (И. Сарајево). **Делегат:** Владо Комлен (Требиње).
**Контролор суђења:** Душко Вујичић (Фоча).

Васо Мишић (Милићи) — Срђан Лубура (И. Сарајево) — Горан Ивковић (Пале)

Тренер: Марко Видаковић — Тренер: Дарко Несторовић

## ПАРОВИ

**ВИШЕГРАД:** Дрина ХЕ - Радник (17 часова, Срђан Лубура)
**ГАЦКО:** Младост - Рудар (17, Јоцо Радић)
**НОВИ ГРАД:** Слобода - Лакташи (17, Горан Лакић)
**ЗВОРНИК:** Дрина - Ц. земља (17, Ршум Симић)
**ЈАЊА:** Подриње - Слобода (МГ) (17, Велимир Дринић)
**МОДРИЧА:** Модрича М. - Сутјеска (17, Велибор Видаковић)
**ТЕСЛИЋ:** Пролетер - Слога (17, Љубиша Куваља)

## Друголигашки викенд, 26. коло

ЗАПАД, недјеља 17 часова: БАЊАЛУКА: Напријед - Текстилац, ЖЕРАВИЦА: Јединство - Љубић, ТРН: Слога - Озрен, МЕЂЕЂА: Раван - Жупа Суперпетрол, БАЊАЛУКА: Крајина - Слога (С), БАЊАЛУКА: БСК - Гомионица, ШАМАЦ: Борац - Младост (ДС). ИСТОК, недјеља 17 часова: БРОДАЦ: Јединство - Горица, ВЕЛИКА ОБАРСКА: Младост - Јединство (БЧ), БРЧКО: Илићка 01 - Милићи, БОГУТОВО СЕЛО: Младост - Стакорина, ДВОРОВИ: Пролетер - Младост (Р), ТРНОВО: Желјезница - Напредак, ИСТОЧНА ИЛИЦА: Фамос - Локомотива. Прва утакмица баража другопласираних екипа Других лига групе Запад и Исток играће се 2. јуна, док је реванш 5. јуна. Побједник овог баража играће против 12. екипе из Прве лиге РС.

У Новом Граду судар директних ривала за испадање

# Слобода и Лакташи за бараж

**НОВИ ГРАД** - У директном окршају Слобода из Новог Града и Лакташи одлучиће ко ће се придружити Пролетеру у нижем рангу такмичења.

Поражени из овог сусрета сигуран је путник у Другу лигу, док ће побједник изборити бараж за опстанак, а у неким комбинацијама и опстанак. Другој лиги најближа је екипа Лакташа која је тренутно претпосљедња на табели. У случају да Лакташи побиједе тада би имали 31 бод. У могућем троуглу са Рударом из Угљевика и зворничком Дрином у бараж би ишли Зворничани на основу мини-табеле: Рудар (У) седам, Лакташи шест, а Дрина четири бода. Лакташани са Угљевичанима имају лошији међусобни скор (0:4, 1:0), а са Дрином идентичан (1:2, 2:1), али и лошију гол-разлику тако ако буде дилема у овим комбинацијама јасно је да ће Лакташи у бараж.

Стеван Јовановић (Слобода НГ)

ФОТО: ГЛАС СРПСКЕ

Постоји и могућност да Новограђани и Лакташани ремизирају, тада би бивши премијерлигаш испао, а Слобода би ишла у бараж ако Дрина на свом терену савлада Црвену земљу или одигра нерријешено. У случају пораза Зворничана код куће Дрина и Слобода би имали идентичан скор од по 30 бодова, међусобни омјер је 1:0 и 0:1, па би Дрина била испред ривала захваљујући бољој гол-разлици.

Још једна утакмица "кроји" пласман на табели, а то је дуел у Гацку између Младости и Рудара. Угљевичане побједа и ремі спасавају од баража јер у случају идентичног броја бодова с Новограђанима имају бољи међусобни скор (1:2, 1:0). Пораз их гура у разигравање које могу да избјегну само под условом да Зворничани изгубе код куће или у Новом Граду буде нерријешено. Наизглед, деветопласирана Младост је са 32 бода потпуно сигурна и мирна, али није тако. Постоји комбинација по којој би и Гачани могли у бараж. Ако Рудар побиједи у Херцеговини, Дрина савлада Црвену земљу, а Слобода Лакташе у том случају би Гачани и Новограђани имали по 32 бода. Екипа са "Млакви" има бољи међусобни скор јер су код куће играли нерријешено 0:0, а у Гацку су славили побједу са 3:0.

**ПОРАЖЕНИ** сигуран путник у Другу лигу

- Уколико пред нашим вјерним навијачима нисмо у стању да остваримо побједу онда и не заслужујемо опстанак. Клуб са традицијом од 102 године није заслужио да игра у другогашкој конкуренцији - рекао је капитен Слободе Зоран Лукач.

Из табора Лакташа најављују велику борбу.

- Само три бода нам одговарају и идемо да их освојимо. Не обазиремо се на друге, већ смо базирани на своју игру и мораћемо да остваримо побједу - истакао је тренер Лакташана Предраг Татић.

Н. Ђ. - М. З.

**Рукометаши Борца m:tel** оптимисти пред одлучујућу утакмицу са Добојлијама

# Титула стиже у Бањалуку

Свјесни смо колики је улог, али вјерујем да имамо снаге да останемо непоражени и да се у Бањалуку вратимо са пехаром, рекао Срђан Тривунца

ПИШЕ: ДАРКО ПАШАГИЋ
darkop@glassrpske.com

Бранислав Обрадовић (Борац m:tel)

**БАЊАЛУКА - У редовима Борца m:tel влада оптимизам пред одлучујућих 60 минута, послије којих ће бити познат нови шампион БиХ. Бањалучани су увјерени да ће у дерби сусрету десетог кола Лиге 6 против Слоге (субота, 20 часова) забиљежити побједу и тако одбранити прво мјесто на којем се сада налазе.**

- Екипа је потпуно спремна и сви једва чекају да изађу на паркет. За разлику од претходних година, када смо Добојлије и ми углавном били по страни, док су други одлучивали о титули, сада смо ми у главној улози. Због тога је улог са обје стране велики, али вјерујем у момке и сигуран сам да ћемо се из Добоја вратити насмијани. Знам да имамо добру и квалитетну екипу, која жели да у овом мечу, који је и најважнији у цијелој сезони, још једном покаже колико зна - нагласио је спортски директор Бањалучана Горан Малић.

**Судије**

Ко ће дијелити правду у Добоју, биће познато 60 минута прије почетка сусрета.
- То је најпоштеније, да нико не би вршио притисак на судије и делегата - нагласио је комесар за такмичење Премијер лиге БиХ Зденко Алпеза.

**СУСРЕТ**
се игра у суботу од 20 часова

Средњи бек "црвено-плавих" Срђан Тривунца у каријери је одиграо много тешких и неизвјесних утакмица, али сматра да ће му ово бити једна од најважнијих.

- Сигурно је да се боља завршница шампионата БиХ није могла пожељети, јер ће одлука о прваку пасти у посљедњем колу. Сви са несрпљењем чекамо утакмицу. Свјесни смо колики је улог, али вјерујем да имамо снаге да останемо непоражени и да се у Бањалуку вратимо са пехаром. Наравно да нећемо ићи на реми, који нам је довољан, већ желимо побједу, којом ћемо доказати да смо најбољи. До циља нећемо доћи лако јер је Слога скуп квалитетних појединаца који знају да казне све грешке противника. Међутим, без лажне скромности, предност је нашој страни - истакао је Тривунца.

**Табела**

| | | | | | | |
|---|---|---|---|---|---|---|
| 1. Борац m:tel | 9 | 7 | 0 | 2 | 296:243 | 21 |
| 2. Слога | 9 | 7 | 0 | 2 | 292:255 | 21 |
| 3. Горажде | 9 | 5 | 0 | 4 | 268:276 | 15 |
| 4. Извиђач | 9 | 4 | 0 | 5 | 289:270 | 12 |
| 5. Челик | 9 | 3 | 0 | 6 | 294:317 | 9 |
| 6. Босна (С) | 9 | 1 | 0 | 8 | 208:286 | 3 |

Један од најискуснијих у дресу клуба из Господске улице, десни бек Бранислав Обрадовић истакао је да је дошло вријеме да се наплати десет мјесеци напорног рада.

- Када се ова екипа прије толико времена окупила у овом саставу, пред нас је постављен циљ да постанемо прваци БиХ. Сада смо на корак од њега и ту не смијемо стати. Титула шампиона у Бањалуци се чека јако дуго и у име свих нас који носимо "црвено-плави" дрес могу да обећам да у суботу навече стиже у престоницу Српске - рекао је Обрадовић и додао да на меч у Добој Борац m:tel путује у комплетном саставу, јер се у тим враћа и пивот Владимир Врањеш, који је пропустио меч са сарајевском Босном.

**Парови**

У десетом колу, које се игра у суботу од 20 часова, састају се: ДОБОЈ: Слога - Борац m:tel, САРАЈЕВО: Босна - Челик, ЉУБУШКИ: Извиђач - Горажде.

Тренер Слоге Александар Дугић жели да растерети екипу пред меч са Борцем

# Утакмица као и свака друга

**ДОБОЈ -** Иако их од титуле дијели један меч и побједа против Борца, сви у табору Слоге спуштају лопту на земљу, истичу да је Борац у предности, али да ће дати све од себе да би дошли до трофеја.

Свјестан великог притиска на играче и можда помало нереалних прича чак и о Лиги шампиона, тренер екипе Александар Дугић каже да је утакмица против Борца као и свака друга.

- Покушаћемо да одиграмо још један добар меч, који је уједно и посљедњи у првенству. На нашу срећу, она одлучује о титули првака и сматрам да је то најбоља награда за моје играче који су показали колико вриједе. Имамо шансу да уберемо све плодове рада и настојаћемо да савладамо великог ривала, а мислим да ће одбрана пресудити о коначном побједнику - истакао је Дугић, који је додао да је Борац фаворит.

ФОТО: ГЛАС СРПСКЕ
Велибор Мањић (Слога)

- Искуснији су, имају више играча у ротацији од нас и свакако су тренутно најорганизованији клуб у БиХ. Међутим, не побјеђује увијек бољи и квалитетнији, а колико су добри мораће да покажу у суботу навече - закључио је Дугић.

Један од најзаслужнијих за одличну сезону и могуће освајање титуле је бек Добојлија Данијел Вукићевић.

**СВИ**
циљеви остварени

- Остварили смо све циљеве који су пред нас постављени ове године, а титула би била само завршно признање. Иако смо свјесни да је Борац фаворит, сви размишљамо како да их надвисимо и покажемо да се и са много мањим буџетом можемо носити са најбољим. Већини момака ово је једна од највећих утакмица у каријери и сви ћемо дати све од себе како бисмо навијачима подарили титулу - рекао је Вукићевић.

Добој као рукометни град одавно није тресла оваква грозница, што је потврдио и секретар клуба Бранко Прњатовић. Тражи се карта више и права је штета што Добој не располаже двораном која може да прими четири-пет хиљада навијача.

- Дворана Средњошколског центра ће бити мала да прими све заинтересоване и штета је што је њен капацитет само 750 мјеста. У складу са правилима, 50 улазница смо оставили за госте из Бањалуке, од којих смо већ добили информацију да би дошло бар петоструко више навијача да је капацитет дворане већи - рекао је Прњатовић.

Д. Р.

Драган Марковић

## Пехар на растанку

**БАЊАЛУКА** - За шефа стручног штаба Борца m:tel Драгана Марковића сусрет са Добојлијама биће опроштајна утакмица на клупи Бањалучана.

- Успјели смо за двије године, откада сам на клупи Бањалучана, направити много добрих ствари, а овај меч би требало да буде крона тог рада. Биће тешка и неизвјесна утакмица, међутим, много смо квалитетнији од ривала и очекујем да побиједимо Слогу и пехар донесемо у Бањалуку. Тако ћу се на најљепши начин опростити од клуба у којем сам поникао као играч - нагласио је Марковић, који напушта кормило Бањалучана и због приватних обавеза враћа се у Њемачку.

Д. П.

РТРС

## Директан ТВ пренос

**БАЊАЛУКА** - Рукометни клуб Слога из Добоја прихватио је приједлог Радио-телевизије Републике Српске да дерби утакмица рукометног шампионата БиХ Слога - Борац m:tel буде емитована у директном ТВ преносу на нашем програму, у суботу од 20 часова, саопштила је Радио-телевизија Републике Српске.

На овај начин Управни одбор Рукометног клуба Слога препознао је важност овог спортског догађаја и показао жељу да јавност у БиХ ужива у очекиваном рукометном спектаклу и у директном ТВ преносу сазна име новог шампиона БиХ. Слога је одустала и од захтјева за финансијским обештећењем од 50.000 КМ на име права преноса.

Борац и Слога

## Прво радовање

**БАЊАЛУКА** - Ко год да у суботу навече дигне побједнички пехар, први пут ће постати шампион БиХ.

Међутим, Бањалучани су у историји дугој 62 године чак 15 пута били шампиони. Чак седам пута били су најбољи у бившој Југославији.

Први пут било је то 1959. године, а потом је Борац постао првак 1960, 1973, 1974, 1975, 1976. и 1981. године. У Републици Српској "црвено-плави" су били шампиони осам пута и то узастопно од 1994. до 2001. године.

Слога, која је основана 1958. године, никада није била на побједничком постољу.

Д. П.

**Атлетичарке** Борца наступају у словачкој Дубници

# Бањалучанке "трче" у Купу шампиона

Имамо заиста одличну екипу и надам се да ће се наше дјевојке доказати на овој смотри. Прошле године смо били шести, а сада су нам амбиције да будемо степеницу или двије више, казао Матијевић

ПИШЕ: ДУШАН РЕПИЈА
dusanr@glassrpske.com

**БАЊАЛУКА - Атлетичарке Борца наступиће у недјељу, 27. маја, на Купу европских шампиона, група "Б" у словачком граду Дубници.**

Чета са Градског стадиона, којој ће ово био четврти излазак у Европу, надметаће се у конкуренцији осам клубова: Берна (Швајцарска), Макабија (Израел), Прага (Чешка), Црвене звезде (Београд), Бичфилда (Велика Британија), Спартака (Словачка), Љубљане (Словеније) и домаћина Спарте.

Тренера Борца Небојша Матијевић је оптимиста пред наступ у Дубници.

- Важно је да учествујемо и да смо успјели сакупити 15.000 марака колико нам треба за одлазак у Словачку. Имамо заиста одличну екипу и надам се да ће се наше дјевојке доказати на овој смотри. Прошле године смо били шести, а сада су нам амбиције да будемо степеницу или двије више. Морам да кажем да је конкуренција изузетно јака, а поменућу само екипу Љубљане која је прошле године наступила у најквалитетнијој "А" групи Купа шампиона - каже Матијевић.

Истиче да ће боје Борца у Дубници бранити 17 дјевојака.

- За ову прилику појачали смо се Амелом Терзић, одличном средњепругашицом из Новог Пазара, која је била јуниорска шампионка Европе, и Чачанком Бојаном Каличанин, која ће наступати на најкраћој дионици од 100 метара - додао је Матијевић.

**Помоћ**

- Наступ у Купу шампиона атлетичаркама Борца помогли су Административна служба града Бањалука и Министарство за омладину, породицу и спорт Републике Српске који су нам дали по 5.000 марака. У сусрет нам је изашао и "Идеал петрол", који је поклонио гориво за аутобус и још неколико предузећа. Хвала свима - рекао је Небојша Матијевић.

**СТИГЛА** два појачања из Србије

Стратег Бањалучанки истиче да за сваку дисциплину има квалитетну атлетичарку.

- Поред појачања, највише очекујемо од Лусије Кимани, која ће трчати на 10.000 метара, Младене Петрушић, која ће скакати увис, већ сам рекао Терзићеве на 1.500 метара... Вјерујем да ћемо достојно представити Бањалуку и Републику Српску - закључио је Матијевић.

Експедиција Борца кренула је аутобусом у петак увече из Бањалуке ка Дубници, а такмичење почиње у недјељу од девет часова.

- Имаћемо довољно времена да се одморимо и да на атлетска борилишта изађемо свјежи и орни за такмичење - рекао је на крају Матијевић.

Лусија Кимани

"Глас Српске" у Србији

ГЛАВНА ПРОДАЈНА МЈЕСТА У БЕОГРАДУ

- КИОСЦИ "ФУТУРА ПЛУС"
- КИОСЦИ "ШТАМПА СИСТЕМ"
- "НИКА" - УГАО ФРАНЦУСКЕ И УЛИЦЕ БРАЋЕ ЈУГОВИЋА
- "ЕЛИТ ТОБАКО" - ЦВИЈИЋЕВА 59
- "НИНА" - НУШИЋЕВА 18
- "ФЕЛИКС Н" - УГАО ВЛАЈКОВИЋЕВЕ И СВЕТОГОРСКЕ УЛИЦЕ
- "АИКИ" - ВИШЊИЋЕВА 2

Завршено такмичење у рукометном Купу EHF

# Гепинген одбранио трофеј

Момир Рнић (Гепинген) ФОТО: АРХИВА

**ГЕПИНГЕН** - "Југо" колонија у Гепингену предвођена бившим тренером бањалучког Борца Велимиром Петковићем одбранила је наслов побједника Купа EHF.

Екипа за коју наступа и репрезентативац Србије Момир Рнић те голман бх. селекције Енид Тахировић и још неколико играча са простора екс Југославије славила је побједу над француским Данкерком 34:28. Како је први меч завршен са неријешених 26:26, екипа из Бундеслиге је поновила прошлогодишњи успјех.

Пред 5.600 ватрених домаћих навијача, побједа није долазила у питање, а послије Гросвалштата прошле сезоне, испоставило се да је познати њемачки клуб имао још лакши посао ове године.

**ЊЕМАЧКИ** клуб поразио Данкерк 34:28

На најљепши могући начин каријеру завршава легендарни Енид Тахировић, који је имао посљедњих неколико година из бајке у дресовима Босне, Цимос Копера и Гепингена. Ове године на путу ка побједничком пехару Купа EHF, "гурао" је заједно са Далибором Анушићем, Митром Маркезом, Божидаром Маркићевићем, Момиром Рнићем (7 голова) и Драшком Мрвљевићем (5).

Треба рећи да је свој први трофеј у Купу EHF-а тренер Велимир Петковић освојио прије равно двије деценије са бањалучким Борцем, а велику тренерску каријеру годинама гради у најквалитетнијој лиги на свијету - њемачкој Бундеслиги.

**Пети** меч финала плеј-офа између Широког и Игокее игра се у недјељу

# Побједом до круне

Улогу фаворита препуштамо Широком првенствено због домаћег терена и бучне подршке са трибина, али се никад не предајемо унапријед и идемо да освојимо пехар, рекао Коматина

ПИШЕ: МИЛАН ЗУБОВИЋ
milanz@glassrpske.com

**БАЊАЛУКА - Одлука о новом кошаркашком шампиону БиХ пашће у недјељу, када ће у петој утакмици финалне серије плеј-офа снаге одмјерити Широки и Игокеа.**

Ова утакмица на распореду је од 20 часова у Широком Бријегу, а тренутни скор је 2:2 у побједама. Александровчани су четврти сусрет финалне серије на домаћем терену убједљиво ријешили у своју корист и тако изборили мајсторицу. Крилни центар Игоекее Милош Коматина нагласио је да им је побједа у прошлом колу дала нову снагу пред одлучујући меч у Широком Бријегу.

**РЕЗУЛТАТ**
у серији
неријешен, 2:2

- Четврту утакмицу одиграли смо на врхунском нивоу и заслужено смо славили. Сљедећи меч биће пун неизвјесности и једна лопта може да одлучи побједника, тако да морамо бити концентрисани од самог почетка. Нас радује добра игра коју смо показали у трећем сусрету финала када смо држали егал до пред сам крај сусрета и вјерујем у то да можемо стићи до побједе и шампионске титуле - рекао је Коматина.

Он је свјестан тежине задатка пред којим се налазе пошто су изгубили све четири утакмице ове сезоне игране у Широком Бријегу.

Милош Коматина (Игокеа)

До сада су домаћини користили предност домаћег терена, мада је Игокеа прошле године добила један меч финалне серије у гостима.

- Улогу фаворита препуштамо Широком, првенствено због домаћег терена и бучне подршке са трибина, али се никад не предајемо унапријед и идемо да освојимо пехар. Нећемо одустајати од наше игре и имаћемо помоћ Милана Дозета који се опоравио од повреде, а и остали играчи су спремни за окршај у одлучујућем мечу - изјавио је Коматина.

## ТИТУЛА ВРИЈЕДИ 150.000 ЕВРА

Иако од Кошаркашког савеза БиХ неће добити ништа новца за прво мјесто, шампионска титула кошта између 100.000 и 150.000 евра. Наиме, толико пара ће да уштеди шампион који ће изборити директан пласман у Јадранску лигу, док ће другопласирана екипа морати да плати позивницу борду такмичења. Из компаније "Сидро" која је власник АБА лиге, истакли су да је почетна цијена 150.000 евра, али се она може снизити и до 100.000 у зависности од исхода преговора.

Хит надиграо Пејсерсе

## Мајами у финалу

**ЊУЈОРК - У шестој утакмици полуфинала плеј-офа Источне конференције НБА лиге Мајами је у** Индијанаполису савладао Индијану са 105:93 и укупним резултатом 4:2 пласирао се у финале, у којем ће се састати са побједником дуела Бостон - Филаделфија, гдје је тренутно 3:3 у побједама.

Двејн Вејд је имао учинак од 41 поена, десет скокова и три асистенције, а Леброн Џејмс је додао 28 поена, седам асистенција и шест скокова у побједи Хита. У пораженој екипи истакли су се Дејвид Вест са 24 и Џорџ Хил са 18 поена.

**Финале плеј-офа грчког шампионата**

## ПАО изједначио

**АТИНА** - Кошаркаши Панатинаикоса савладали су екипу Олимпијакоса са 81:79 (20:19, 18:22, 29:18, 14.20), па су изједначили резултат на 1:1 у финалној серији плеј-офа првенства Грчке.

Европски првак је послије тријумфа у првом мечу (84:78) био на корак да се приближи титули, иако је у 28. минуту губио са 47:63. У посљедњем минуту сусрета Василис Спанулис промашио је тројку за вођство "црвено-бијелих", а Мајк Батист је закуцавањем три секунде прије краја поставио коначан резултат. Димитрис Дијамантидис предводио је ПАО са 23 поена и четири асистенције,

док је за Олимпијакос Кајл Хајнс постигао 18 поена, а Марко Кешељ два. Сљедећа утакмица у серији која се игра до три побједе на програму је 27. маја.

Борд Евролиге смањује број клубова

## Србија губи мјесто

**БАРСЕЛОНА - Недавно је изгледало да би Србија ускоро могла да има два представника у Евролиги, али сада** постоји шанса да остане и без иједног клуба, преносе београдски медији. Прије неколико мјесеци Партизан је био на корак од А лиценце, а њено добијање допринијело би да други клуб из Србије дође до мјеста у квалификацијама за најквалитетније европско клупско такмичење.

Ипак, борд Евролиге на састанку у јуну на дневном реду ће имати и приједлог да Јадранска лига лига умјесто три представника која директно улазе у такмичење убудуће има два, а да трећи игра квалификације. Уколико би то било примијењено већ ове године, директно би се у Евролигу пласирали Цедевита и Партизан, док би Олимпија, која је била шеста, играла квалификације.

То уједно значи да у случају да ниједан српски тим не буде у врху регионалног такмичења идуће сезоне, сљедеће године Србија можда не би имала представника у Евролиги, јер су квалификација велика лутрија.

РЖР "ЉУБИЈА" А.Д. ПРИЈЕДОР
- УПРАВНИ ОДБОР -

Број: УО/1/Р/12
Дана: 25.05.2012. године

На основу члана 272. став 4. Закона о привредним друштвима Републике Српске ("Службени гласник Републике Српске" бр. 127/08, 58/09 и 100/11), те члана 34. Статута Рудника жељезне руде "Љубија" а.д. Приједор, Управни одбор Друштва је на својој 1. (првој) редовној сједници одржаној дана 25.05.2012. године донио

# ОДЛУКУ

**о сазивању 20. (двадесете) редовне Скупштине акционара Друштва**

I

Сазива се 20. (двадесета) редовна сједница Скупштине акционара Рудника жељезне руде "Љубија" а.д. Приједор која ће се одржати дана 27.06.2012. године (сриједа) у просторијама Друштва, са почетком у 11 часова.

II

За 20. (двадесету) редовну сједницу Скупштине акционара Управни одбор је утврдио сљедећи

ДНЕВНИ РЕД

1. Избор радних тијела Скупштине акционара:
1.1. Комисије за гласање;
1.2. Записничара и два овјеривача записника.
2. Усвајање извјештаја Комисије за гласање.
3. Разматрање и усвајање извода из записника са 18. (осамнаесте) редовне сједнице Скупштине акционара РЖР "Љубија" а.д. Приједор.
4. Разматрање и усвајање извода из записника са 19. (деветнаесте) ванредне сједнице Скупштине акционара РЖР "Љубија" а.д. Приједор Друштва.
5. Разматрање и усвајање Извјештаја о извршеној ревизији финансијских извјештаја за 2011. годину Друштва.
6. Разматрање и усвајање извјештаја о раду Управног одбора Друштва.
7. Разматрање и усвајање финансијских извјештаја за 2011. годину Друштва.
8. Разматрање и усвајање Извјештаја о пословању Друштва за 2011. годину.
9. Доношење Одлуке о расподјели остварене добити Друштва за 2011. годину.
10. Разматрање Информација о резултатима пословања за 2011. годину, повезаних правних лица:
а) "ArcelorMittal Prijedor" д.о.о. Приједор,
б) "Рударски институт" д.о.о. Приједор.
ц). д.о.о. "Твск" - Љубија"
д) "Север - Љубија" д.о.о. Приједор.
11. Информација о раду представника РЖР "Љубија" а.д. Приједор у Управном одбору "ArcelorMittal Prijedor" д.о.о. Приједор.
12. Избор Независног ревизора за ревизију финансијских извјештаја за 2012. годину.
13. а) Разматрање и доношење Одлуке о давању сагласности на измјене и допуне Уговора о оснивању друштва са ограниченом одговорношћу за производњу жељезних и других руда "ArcelorMittal Prijedor" д.о.о. Приједор, усклађеног са Законом о привредним друштвима ("Службени гласник Републике Српске" бр. 127/08, 58/09 и 100/11).

б) Разматрање и доношење Одлуке о именовању 1 (једног) представника у Скупштини "ArcelorMittalPrijedor" д.о.о. Приједор.

III

У случају да се заказана сједница Скупштине акционара не одржи наведеног дана, због недостатка кворума, поновљена ће се одржати дана 28.06.2012. године, у исто вријеме, на истом мјесту и са истим дневним редом.

IV

Право учешћа и право гласа на Скупштини имају акционари или њихови законски заступници или пуномоћници који су уписани у књигу Централног регистра хартија од вриједности на дан 18.06.2012. године.

V

Заинтересовани акционари могу извршити увид у материјале те добити копије истих, сваког радног дана у просторијама Друштва у времену од 09 - 14 часова, почев од дана 11.06.2012. године.

VI

Ова Одлука ступа на снагу даном доношења, а објавиће се у "Независним новинама", и "Гласу Српске" те ће са материјалима бити истакнута на огласној плочи и интернет страници Друштва, као и на интернет страници Бањалучке берзе.

Предсједник Управног одбора
Драшко Љубичић, дипл. инж.ел

Свјетско првенство у куглању

## "Орловима" нико раван на планети

**БАУЦЕН - Мушка јуниорска репрезентација Србије у куглању одбранила** је титулу екипног првака свијета, пошто је на шампионату у њемачком граду Бауцену постигла резултат од 3.496 чуњева.

У екипи коју води селектор Војко Павловић играли су Роберт Ерњеши (662 чуња), Милош Симијоновић (565), Игор Ковачић (582), Радован Влајков (544) Слободан Симоновић (556) и Далибор Попов (587). Сребрна медаља припала је Словенији са 3.478 чуњева, а бронзана селекцији Њемачке са 3.451 чуња.

Роберт Ерњеши је са 662 чуња био убједљиво играч дана и предводи листу од 24 куглаша који су се квалификовали за појединачно финале. У финале су се квалификовали и Далибор Попов, Игор Ковачић и Милош Симијоновић. Сада Србија има по двије узастопне титуле екипног првака свијета - у сениорској конкуренцији (Детенхајм 2009. и Сарајево 2011) и јуниорској (Ријека 2010. и Бауцен 2012).

**Жарко Паспаљ о предстојећим ОИ**

## Адути Србије Ђоковић, ватерполисти и одбојкаши

Вања Удовичић

**НОВИ САД** - Потпредсједник Олимпијског комитета Србије оптимистички расположен два мјесеца прије почетка Игара у Лондону.

- Ако одбојкаши и одбојкашице изборе визу, на Играма ћемо имати више од 100 спортиста, што је велики успех за малу земљу као што је Србија. Медаљама се надамо од Новака Ђоковића, Милорада Чавића, ватерполиста и стрелаца. Добре шансе имају и такмичари у теквондоу, мада, увек неко може и да изненади - рекао је Паспаљ у Новом Саду гдје је присуствовао финалу "ЕкОлимпијаде".

Паспаљ је изразио задовољство бројем такмичара који су стекли право наступа у Лондону, истакавши да из масовности морају доћи и успјеси.

- ОКС је свим спортистима омогућио максималне услове за припреме, што ће, надам се, допринети да они у Лондону остваре што бољи резултат - рекао је Паспаљ.

Избор "Балкан-хандбала"

## Станић и Лекићева најбољи рукометаши

Андреа Лекић

**БЕОГРАД** - Рукометашица мађарског Ђера Андреа Лекић и голман македонског Металурга Дарко Станић изабрани су за најбоље српске рукометаше у минулој сезони, у традиционалној анкети специјализованог рукометног сајта "Балкан-хандбал".

Лекићева, званично четврта играчица свијета добила је 191 глас и убједљиво тријумфовала испред Маје Луковић из Црвене звезде (153) и Биљане Филиповић из француског Арвора (142).

Станић, најбољи голман Европског првенства у Србији добио је 143 гласа, испред Ивана Никчевића (Вљадолид) и Момира Илића (Кил), који су добили по 130.

Изабрана је и идеална мушка постава у саставу: Станић, Никчевић, Илић, Петар Ненадић, Марко Вујин, Рајко Продановић и Растко Стојковић.

ФОТО: АГЕНЦИЈЕ

Маја Огњеновић (Србија, десно)

**Одбојкашка** репрезентација Србије поражена од Русије 1:3

# Преко Перуа и Јапана до Игара

Кључни мечеви за одлазак на Олимпијске игре биће са Перуом и Јапаном. Да би се европске првакиње нашле у Лондону идућег љета, потребно је да заузму једно од прва три мјеста

**ТОКИО - Женска одбојкашка репрезентација Србије поражена је од селекције Русије са 3:1 (25:18, 25:11, 14:25, 25:22) у оквиру квалификација за Олимпијске игре, али би побједама над Перуом и Јапаном готово сигурно обезбиједила учешће у Лондону.**

Рускиње су приказале најбољу игру на квалификационом турниру и било би право изненађење да су наше девојке славиле у овом мечу, поготово ако се погледа како су одиграле прва два сета.

У том периоду, одбојкашице Русије су доминирале тереном и држале све конце игре у својим рукама, али су се европске првакиње пробудиле у наставку. Изабранице Зорана Терзића приказале су сјајну игру у трећем сету када су прорадиле све линије тима.

Сет је отворен серијом 4:0, а на први технички тајм-аут су отишле са предношћу од 8:2. Разиграле су се европске првакиње у тим моментима, ривалкама пре пустиле свега 14 поена и лако смањиле заостатак у сетовима.

Зоран Терзић

**НАЈБОЉА** партија Рускиња до сада

Најжешћа борба вођена је у четвртом сету, када се играло скоро поен за поен све до 20:20. Српкиње су водиле у неколико наврата, али им је концентрација попустила у завршници, када су Рускиње повеле прво са 22:20, а онда грешкама наших девојака и 24:20. Одличним сервисима Стефане Вељковић спасена је прва меч лопта, али не и друга, па су наше грацијe претрпјеле и други пораз на турниру.

Поред Вељковићеве са 15 поена, најбоље у нашим редовима биле су Јована Весовић са 13 и њена имењакиња Бракочевић са 11 поена. У тријумфу Рускиња су предњачиле Екатарина Гамова и Евгениа Естес са по 18 поена.

Кључни мечеви за одлазак на Олимпијске игре биће са Перуом (субота четири часа по средњеевропском времену) и Јапаном. Да би се европске првакиње нашле у Лондону идућег љета, потребно је да заузму једно од прва три мјеста, а прво је готово сигурно припало Русији.

**Резултати и пласман**

Женска одбојка, квалификације за ОИ - 5. коло: Русија - Србија 3:1 (25:18, 25:11, 14:25, 25:22), Тајланд - Перу 3:0 (25:19, 25:19, 25:20)
Табела: Русија 15 бодова, Јапан 9, Тајланд 9, Србија 9, Кореја 6, Куба 3, Перу 3, Кинески Тајпех 0.

Међународни олимпијски комитет одбио захтјев Косова

# Ни признања, ни Лондона

**ЛОЗАНА** - Међународни олимпијски комитет одбио је да прихвати Косово у своје чланство а самим тим његови спортисти неће учествовати на Олимпијским играма у Лондону.

Косово и даље не признаје већина чланица Уједињених нација и због тога његови спортски савези не могу постати чланови највећих међународних спортских организација.

Захтјев пудисткиње Мајлинде Кељменди МОКУ-у да наступа као независни олимпијски такмичар одбијен је, али јој је одобрено да наступити под заставом Албаније, чије држављанство, уз косовско, посједује.

Кељменди је изборила наступ у Лондону захваљујући чињеници да је Међународни пудо савез један од ријетких који признаје неку спортску организацију с Косова.

**И FIFA** суспендовала одлуку о Косову

Међународна фудбалска федерација (FIFA) суспендовала је одлуку по којој се такозваној репрезентацији Косова дозвољава играње пријатељских утакмица са њеним чланицама.

- Што се тиче наше одлуке о Косову, састаћемо се сљедеће седмице у Цириху са савезима које ово питање дотиче, нарочито са Србијом. У међувремену, морамо на папиру да поправимо услове ове одлуке, која је тренутно суспендована - рекао је Блатер у Будимпешти на Конгресу FIFA.

**Бањалучани потенцијални** противници српских клубова у Лиги Европе

# Борац могући ривал Звезде

У другом колу квалификација за Лигу Европе Београђани би могли на мегдан Борцу, на "Кошево" против Сарајева, затим у Осијек, Љубљану против Олимпије, али и рецимо против македонске Шкендије

**БЕОГРАД - Јагодина, као четвртопласирана екипа Јелен суперлиге Србије, стартоваће у првом колу, а Војводина и Црвена звезда у другом колу квалификација за Лигу Европе.**

У тој првој рунди Јагодинци ће играти већ почетком јула на евро-сцени, а на старту ће бити међу повлашћеним тимовима. Српски клубови обично прођу тај први испит, ривали су често аматерске екипе, а Јагодина би могла да добије или тимове из окружења (поново чувени регионални принцип) или би могла да путује на исток. Увијек су занимљиви окршаји са комшијама, а међу могућим ривалима су црногорска Зета, те Словенци, Мура и Целје. Ипак, сигурно да би Симо Крунић и његови играчи вољели неког од лакших, аматерских противника, са Малте или евентуално балтичких република, а због временских услова и дужине пута, тимови са Кавказа увијек су добри за избјегавање.

Ако Јагодина прође, ући ће у жријеб другог кола, у којем ће се наћи Црвена звезда и Војводина, али као носиоци. И док Београђани и Новосађани могу да рачунају на лакше ривале, Јагодинци ће већ у другој половини јула бити у подређеном положају. Наиме, могући ривали су и тимови попут Твентеа, Розенборга, Бурсе, Анжија, сплитског Хајдука, Викторије Плзен, која је играла Лигу шампиона прошле сезоне, али и прашке Спарте, Металурга из Доњецка. Сигурно да би у овој ситуацији Јагодина вољела што атрактивнијег ривала.

Звезда и Војводина ће избјећи у овој рунди најбоље екипе. Побједник Купа би могао у Бањалуку на мегдан Борцу, на "Кошево" против Сарајева, затим у Осијек, Љубљану против Олимпије, али и рецимо против Шкендије, коју је Партизан лако добио прошле године. Ту су још Широки Бријег, братска Локомотива из Пловдива, али и тимови са Истока, што би значило дуг пут и сигурно да би на "Маракани" то хтјели да избјегну. Са истим овим тимовима могла би да игра и Војводина.

У трећем колу се Новосађани и Београђани раздвајају. Звезда остаје међу повлашћенима и ту би већ могла да игра са Хајдуком, али и Анжијем, као и Славеном из Хрватске, Серветом, неколико данских тимова, Дандијем, старим знанцем Слованом, али и Рапидом из Букурешта, што би био тежак жријеб.

**И НОВОСАЂАНИ** међу потенцијалним ривалима

Војводину чека пакао, међу могућим ривалима су Интер, Ливерпул, Олимпик Марсељ, Бешикташ, Апоел, Стеауа, Генк, Динамо Москва... Слабих нема, при дну је Елфсборг из Шведске. И на крају, плеј-оф, ту је и Звезда у слабијем шеширу, неки од напријед поменутих гиганата не би били добра опција у такмичарском смислу. Далеко је гледати у крај августа, уз поменуте гиганте у овој рунди ће бити и Лацио, Бордо, Рубин, ЦСКА, ПСВ, Њукасл... али и тимови попут АЕК-а, Штутгарта, Спортинга из Лисабона, Хетафеа...

Лука Миливојевић (Ц. звезда) ФОТО: АГЕНЦИЈЕ

**Жријеб**

Имена првих противника српских клубова биће позната 25. јуна, када ће се обавити жријеб за прво, односно друго коло. Ако неко од њих стигне до треће рунде, ривала ће сазнати 20. јула.

Репрезентација Србије у суботу увече излази на мегдан Шпанији

# Против „фурије" за нови почетак

**СЕНТ ГАЛЕН** - Репрезентативци Србије у суботу од 18 часова играју пријатељску утакмицу против свјетског и европског првака Шпаније, што ће уједно бити и деби Синише Михајловића на клупи Србије.

Најбољи српски фудбалери већ два дана раде у Сент Галену спремајући се за нови почетак. Судећи према најавама, сви су спремни да се максимално посвете обавезама и да дају све од себе у мечу против најбоље репрезентације свијета у овом тренутку.

- Имали смо доста турбуленција, али то је нормално у сваком спорту. На нама је да гледамо унапред и пробамо да будемо најбољи што можемо. Очекује нас нова прича, нове квалификације и мислим да би требало да оставимо иза нас све што је било ружно - рекао је Зоран Тошић.

"Бамбија" су за непуних пет година стажа у "А" тиму тренирали Хавијер Клементе, Мирослав Ђукић, Радомир Антић, Владимир Петровић и Радован Ћурчић, а код Михајловића очекује најбоље резултате.

**СВИ ЋЕ** добити шансу

- На основу неколико тренинга и разговора, видим да се ради о човеку који озбиљно ради свој посао и води рачуна о свакој ситници. Жели да припреми екипу од главе до пете, ништа не препушта случају и сигуран сам да ће све бити у реду - рекао је Тошић.

Михајловић ће меч вјероватно почети са формацијом 3-5-2, а једино је сигурно да ће у одбрамбеној линији од почетка играти Бранислав Ивановић, Невен Суботић и Милан Бишевац, али је сигурно да ће на предстојећа три меча сви позвани добити прилику да се докажу.

Шпанци ће на овом мечу бити ослабљени неиграњем репрезентативаца из Барселоне и Атлетик Билбаа, као и двојица Челзија Хуан Мата - Фернандо Торес, али и без њих, екипа "фурије" дјелује застрашујуће.

Бранислав Ивановић ФОТО: АГЕНЦИЈЕ

Партизан

## Дијара у Анталијаспору

**БЕОГРАД** - Предсједник Анталијаспора Хасан Башкани потврдио је за турске медије да је досадашњи нападач Партизана Ламин Дијара потписао трогодишњи уговор са овим турским клубом.

Дијару су претходних година пратили многи тимови из те земље, а челници Анталије задовољни су што су дошли до његовог потписа.

Сенегалац је са 100 голова у дресу Партизана најефикаснији фудбалер од када је Србија независна земља. У клубу су најављивали да ће разговарати са њим у вези са продужењем уговора, али је Дијара од Турака вјероватно добио понуду која се не одбија. Његова плата у Партизану износила је 150.000 евра годишње.

Манчестер сити

## Коларов и милиони за Алвеша

**МАНЧЕСТЕР** - Нови шампион Енглеске Премијер лиге Манчестер Сити понудиће каталонском гиганту Барселони српског репрезентативца Александра Коларова и 15 милиона евра, у замјену за бразилског бека Данија Алвеша.

Прије скоро три мјесеца у медијима се појавила информација да је Барселона заинтересована да понуди 15 милиона евра за српског репрезентативног бека, па ће Сити покушати то да искористи не би ли на Итихад довео омаленог Бразилца. Коларов је један од најтраженијих српских фудбалера, а најзаинтересованија је тројка из Италије, Јувентус, Милан и Интер, која би морала да нађе нове адуте у трци за бившег бека Лација.

Хрватска

## Хулигани напали Мркелу

**ЖУПАЊА** - Крилни играч репрезентације Србије (У20) Андреј Мркела погођен је у главу мобилним телефоном током дуела с вршњацима из Хрватске у Жупањи, који су "орлићи" добили са 4:0.

- Андреј је био тужан, није био бесан, иако су му поцепали уво. Моје дете није могло да схвати зашто се шовинизам умешао у пријатељски меч. Дошао је с оловима у ногама, крвавим увом и, што је најгоре, извређан с трибина, гађан флашама, мобилним телефонима... ужас - рекла је његова мајка, позната српска глумица Лидија Вукићевић.

Примјена технологије у фудбалу

## Посљедњи тест "Ока соколовог"

**ЛОНДОН - Систем видео провјере који се већ користи у тенису, биће тестиран на пријатељској утакмици Енглеске** и Белгије у Лондону 2. јуна.

FIFA је саопштила да ће то бити посљедњи планирани тест "Ока соколовог" прије доношења одлуке о евентуалној примјени на званичним мечевима. Други систем који разматра Међународни фудбалски одбор је "Голреф", који ће бити испробан у првенству Данске. Та технологија заснива се на магнетном пољу и специјалној лопти.

Коначна одлука о употреби технологије у фудбалу биће донијета у Кијеву дан послије завршетка Европског првенства.

**Предсједник FIFA за промјену правила**

## Блатер укида пенале

Сеп Блатер

**БУДИМПЕШТА -** Предсједник Свјетске фудбалске федерације ( FIFA) Сеп Блатер замолио је бившег репрезентативца Њемачке Франца Бекенбауера да пронађе замјену за извођење пенала ако се меч заврши неријешено.

Он сматра да извођење пенала може да буде фрустрирајуће и да фудбал губи драж тимског спорта када се на тај начин одреди побједник.

Бекенбауер је предсједник Радне групе FIFA која је задужена за промјену правила у циљу веће атрактивности игре и контролу утакмица и у идућем периоду имаће пуне руке посла да смисли ефектнији начин за рјешавање утакмица.

ПСЖ жели Езекјела Лавеција

## Понуда тешка 26 милиона евра

**ПАРИЗ - Вицешампион Француске Пари Сен-Жермен послао је званичну понуду за аргентинског фудбалера и** члана Наполија Езекјела Лавеција.

Богати шеици су понудили Наполију 26 милиона евра, а сам играч би имао годишњу плату од четири и по милиона евра годишње, уколико дође до договора два клуба.

У уговору би стајале и посебне клаузуле по којима би Лавеци добио луксузни стан у центру Париза, аутомобил, као и бесплатну авионску карту до Аргентине када год он то пожели. Лавеци је у Наполи прешао на љето 2007. године из Сан Лоренца, а у уговору са италијанским тимом постоји клаузула по којој неки клуб може да га откупи за 30,8 милиона евра.

**Могућа "бомба" у прелазном року**

## Ван Перси у Јувентусу?

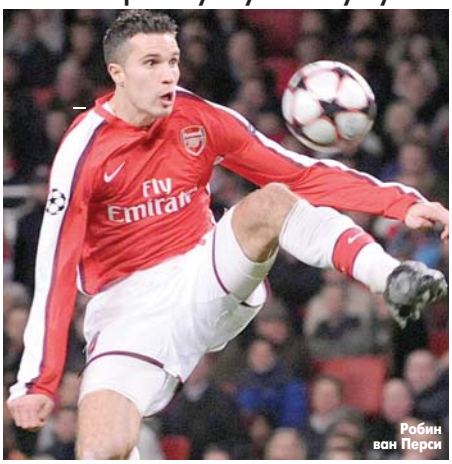
Робин ван Перси

**ТОРИНО -** Ударна прича италијанских спортских листова је да је капитен и најбољи играч Арсенала Робин ван Перси ове седмице био у "тајној" посјети Јувентусу.

Иако је било говора да су преговори пропали због високих захтјева Холанђанина, процурила је информација да је "Стара дама" понудила најбољем стријелцу Премијер лиге годишњу плату од 6 милиона евра нето, али да није добила коначан одговор. Ван Перси је приликом посјете имао прилику да обиђе тренинг центар и нови стадион, а упознао се са ужим руководством шампиона Италије.

**Шпански** стручњак се предомислио и вјероватно неће одмарати идућу сезону

Пеп Гвардиола

ФОТО: АГЕНЦИЈЕ

# Челзи "заводи" Пепа Гвардиолу

Идућих мјесец дана мораћу да напуним батерије. Одморићу се и сачекаћу. Ипак, бићу спреман. Ако ме неки клуб жели, ако успије да ме "заведе", бићу спреман да се вратим на посао, рекао Гвардиола

**БАРСЕЛОНА - Иако је приликом обавјештавања јавности да се повлачи са клупе Барселоне рекао да ће одморити од тренерског посла, изгледа да се Пеп Гвардиола предомислио и наговијестио да је отворен за преговоре са клубовима који га "заведу".**

Одлични стручњак који је синоћ посљедњи пут сједио на клупи каталонског гиганта у финалу Купа краља против Атлетик Билбаа је на конференцији за медије открио новост која је узбунила лондонски Челзи, али и све друге клубове који су заинтересовани да га ангажују.

- Идућих мјесец дана ћу морати да напуним батерије. Одморићу се и сачекаћу. Ипак, бићу спреман. Ако ме неки клуб жели, ако успије да ме "заведе", бићу спреман да се вратим на посао - рекао је Гвардиола.

Није тајна да први у реду за шпанским стручњаком стоји лондонски Челзи, а Роману Абрамовичу ово је већ најуспјешнија година откако је преузео клуб, а Гвардиолино ангажовање за тренера било би као шлаг на торти.

Пребогати Рус је осим Лиге шампиона коју је освојио, одувијек желио да његови "плавци" играју као Барселона, а бољег човјека да му ту жељу и испуни нема од Гвардиоле, тренера који је Барселону и довео до највећег успјеха у историји клуба и који је у протекле четири године освојио буквално све што се могло освојити.

**АБРАМОВИЧ** се нада сарадњи са Шпанцем

У сваком случају, интересовања за Гвардиолу неће мањкати, а у посљедње вријеме у везу са његовим именом се доводио и Ливерпул, али мало је вјероватно да ће Пеп одлучити да преузме "редсе", које су већ одбили Франк де Бур из Ајакса и менаџер Свонсија Брендан Роџерс.

### АБИДАЛ

Спортски директор Барселоне Андони Зубизарета изјавио је да оопоравак Ерика Абидала послије трансплантације јетре иде по плану и да је његово здравствено стање задовољавајуће.

- Процес опоравка је спор и веома компликован, али он мора да буде стрпљив и ради тачно оно што му доктори пропишу. Нема разлога за журбу и најбитније је да врати физичку снагу, а ми ћемо увијек бити ту да му помогнемо - рекао је Зубизарета.

Британски судија Хауард Веб упозорио играче

# Доста симулирања повреда

Хауард Веб

**ЛОНДОН -** Један од најбољих судија Европе Хауард веб позвао је играче да не лажирају повреде на терену, јер на тај начин могу да угрозе третман за играче којима је заиста потребна помоћ због срчаних удара и других ситуација које су опасне по живот.

- Замолио бих све у фудбалу да размишљају о таквим ситуацијама и да траже од играча да то не искоришћавају - рекао је Веб на медицинској конференцији Свјетске фудбалске федерације у Будимпешти.

Веб је судио меч у коме је у марту фудбалер Болтона Фабрис Муамба доживио инфаркт на терену, а брза реакција енглеског арбитра вјероватно је спасила живот младог фудбалера.

- Уколико играчи пречесто лажирају онда постоји могућност да ми можда нећемо реаговати на прави начин. Ако се судије често критикују да превише пута заустављају игру да би доктори и физиотерапеути ушли на терен, онда арбитри могу бити склони да не заустављају игру - истакао је Веб.

**СУДИО МЕЧ** на којем је позлило Фабрису Муамби

База података FIFA укључује чак 84 фудбалера који су у претходних пет година умрли од срчаног удара и 23 њих који су попут Муамбе преживели. Истраживање у 123 државе је показало да је просјечна старост фудбалера који су умрли 24,9 година, а најмлађи играч имао је само 13 година.

**У недјељу** се вози шеста трка 63. сезоне "формуле 1"

# Алонсо и Батон најбржи

Батон је остварио најбоље вријеме 1:15.746 минута током послијеподневног тренинга, када је за четири десетинке иза себе оставио Грожана

Деталј са тренинга

ФОТО: АРХИВА

**МОНТЕ КАРЛО - Возачи Ферарија и Мекларена, Фернандо Алонсо и Џенсон Батон, били су најбржи на првим тренинзима пред шесту трку 63. сезоне "формуле 1", "Велику награду Монака".**

Шпанац је био најбољи на улицама Монте Карла током пријеподнева, када је забиљежио круг у времену од 1:16.265 минута, са три и по десетинке предности у односу на Романа Грожана у Лотусу, док је трећи био возач Заубера Серхио Перес.

Батон је, ипак, остварио најбоље вријеме дана од 1:15.746 минута током послијеподневног тренинга, када је за четири десетинке иза себе оставио Грожана, док је трећи у промјенљивим условима био Фелипе Маса у Ферарију.

Први тренинг на улицама Монте Карла протекао је релативно мирно све док самог финиша, тачније девет минута прије краја када је истакнута застава због инцидента у тунелу. Возачу Катерхема Хеикију Ковалаинену мотор се покварио на најгорем могућем мјесту, па иако се он зауставио по изласку из тунела, за собом је оставио густ дим и, што је још опасније, уље и није било безбједно наставити тренинг.

До тада се доста возача смјењивало у вођству, прије него што је Алонсо дошао до чела пред посљедњих пола часа, а иза њега, Грожана и Переса слиједили су Луис Хамилтон у Мекларену и побједник прошле трке, "Велике награде Шпаније", Пастор Малдонадо. Они су уједно били једини возачи који су били унутар пола секунде од Алонса, док су петорица који су слиједили имали заостатак мањи од секунде.

**СТАРТ**
трке у недјељу у 14 часова

Током поподнева дошло је до промјене временских услова у Кнежевини, па је само први дио тренинга вожен по сувој писти. Због тога је већи број возача одлучио да више не излази на стазу, а и они који су то учинили нису успјели да поправе своја времена. Тако је вријеме које је Батон поставио на самом почетку остало на снази до краја, а унутар секунде од њега, поред Грожана и Масе, био је само још Алонсо.

Посљедњи, трећи слободни тренинг је у суботу од 11 часова. Квалификације су на програму три сата касније, док трка за "Велику награду Монака" стартује у недјељу од 14 часова.

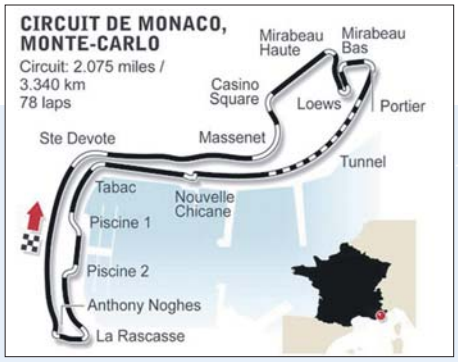


## СТАЗА

На "Великој награди Монака" у Монте Карлу возиће се 260,52 километра, односно 78 кругова по 3,34 км. Биће ово 59. издање ове трке, на којој је први побједник 1950. године био славни Аргентинац Хуан Мануел Фанђо. Сљедеће четири сезоне трка на овој стази није вожена, а од 1955. непрекидно је у календару "најбржег планетарног циркуса". Најбржи круг одвезао је Њемац Михаел Шумахер 2004. године (1:14,439 минута), а прошле године тријумфовао је његов земљак Себастијан Фетел.

Мекларен

## Хамилтону 20 милиона фунти годишње

**СИЛВЕРСТОН** - Екипа Мекларена понудила је Луису Хамилтону нови, петогодишњи уговор, вриједан 20 милиона фунти годишње.

Британцу уговор са тимом, за који вози од свог дебија у "формули 1" 2007. године, истиче на крају ове сезоне, а у Мекларену не крију очајничку жељу да га задрже. Један од разлога је што Хамилтон вози много боље него прошле сезоне, када је направио много грешака.

Ове године је ситуација другачија, па је тим тај који је направио доста грешака и у Мекларену се боје да би Британац због тога могао да оде.

По садашњем уговору, Хамилтон прима око 19 милиона евра годишње, а уколико прихвати посљедњу понуду Мекларена од 20 милиона фунти, односно 25 милиона евра, по примањима би се приближио најплаћенијем возачу Фернанду Алонсу. Менаџер Хамилтона Сајмон Фулер, ипак, захтијева другачији уговор, по којем би Британац имао мање промотивних обавеза, да би могао да промовише брендове који немају везе са "формулом 1", што би могло да резултује мањом платом.

# Временска прогноза

## Промјенљиво облачно

У Републици Српској у суботу ће током дана бити промјенљиво облачно са сунчаним периодима. Јутарње температуре од 8 до 15, на планинама од 5, а највише дневне од 16 до 23, на југу до 25, а на планинама од 12 степени Целзијуса. У недјељу ће бити мало до умјерено облачно, са доста сунца током пријеподнева, а поподне развој облачности на истоку и сјеверу условиће пролазну кишу или пљускове са грмљавином. Јутарње температуре од 8 до 16, на планинама од 16, а највише дневне од 17 до 23, на југу до 26, на планинама од 14 степени Целзијуса.

**Бањалука**

| | |
|---|---|
| Макс. | 22 °C |
| Мин. | 11 °C |

## Пљускови и грмљавина

У Србији ће током викенда бити промјенљиво облачно са кишом у већини крајева, а понегдје су могући пљускови праћени грмљавином. Минималне температуре кретаће се од 4 до 8 на планинама, у осталим крајевима од 9 до 14, а највише дневне од 8 до 14 на планинама, у осталима крајевима од 16 до 22 степена Целзијуса.

**Београд**

| | |
|---|---|
| Макс. | 20 °C |
| Мин. | 12 °C |

## Европске метрополе

| | | | | | | | |
|---|---|---|---|---|---|---|---|
| Амстердам | 18 | Будимпешта | 21 | Лондон | 25 | Праг | 21 |
| Атина | 25 | Букурешт | 20 | Мадрид | 22 | Рим | 24 |
| Берлин | 23 | Цариград | 15 | Минхен | 22 | Софија | 18 |
| Беч | 21 | Даблин | 21 | Москва | 19 | Стокхолм | 17 |
| Братислава | 21 | Копенхаген | 20 | Осло | 20 | Варшава | 19 |
| Брисел | 24 | Лисабон | 21 | Париз | 27 | Женева | 25 |

Глас Српске

Борис ДМИТРАШИНОВИЋ
директор

Мирјана КУСМУК
главни и одговорни уредник

Дарко ГАВРИЛОВИЋ (замјеник главног и одговорног уредника)
Далиборка СЕКУЛИЋ (новости)
Драгана ЋОСИЋ (друштво, бизнис)
Сандра МИЛЕТИЋ (Глас плус, агенције)
Мехмед ДИЗДАР (хроника)
Вања ПОПОВИЋ (панорама)
Тања ШИКАЊИЋ (Србија, регион)
Миленко КИНДЛ (свијет)
Неда СИМИЋ-ЖЕРАЈИЋ (култура)
Драгана РАЂАН (дописници, Бањалука)
Дарко ГРАБОВАЦ (спорт)
Тихомир ГАЧИЋ (техничка)

Први број "Гласа" изашао је као орган НОП-а за Босанску Крајину у Жупици крај Дервара, 31. јула 1943. године. Од 15. септембра 1992. године одлуком Народне скупштине РС излази као дневни лист Републике Српске. Под именом "Глас Српске" излази од 5. маја 2003. године.

e-mail: dopisnik@glassrpske.com
marketing@glassrpske.com

Издавач: АД "Глас Српске" Бањалука, Редакција: Браће Пиштељића 1, 78000 Бањалука, тел. (051) 342-900, факс 342-910, e-mail: dopisnik@glassrpske.com, Дирекција: Скендера Куленовића 93, Бањалука, тел (051) 231-077, Маркетинг: Скендера Куленовића 93, Бањалука, тел.(051) 231-081, e-mail:marketing@glassrpske.com, Дописништва: Источно Сарајево 057/318-119, Добој 053/242-304, Сребреница 056/410-418, Жиро рачуни: Нова бањалучка банка 551001-00016019-84, NLB Развојна банка 562099-00016587-09, Комерцијална банка 571010-00000340-14, Zepter komerc bank 567162-11005289-71, Hypo Alpe Adria bank 552002-00016396-53

# Антена

**РТРС** 22.10

## Мост судбине

У центру ове контроверзне приче је фамозни мост у Лими који се тог 20. јула 1714. срушио усмртивши петоро људи који су се игром случаја нашли на њему. Ријеч је о особама које су повезали једино задњи тренуци њихових живота и легенда која ће се родити касније.

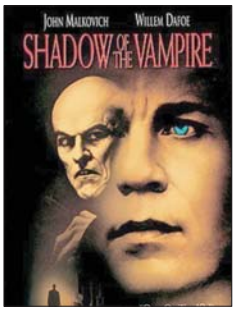


**Б92** 0.00

## У сјенци вампира

Хорор филм о снимању културног хорор класика "Носферату" из 1922. године, који је режирао Ф. В. Мурнау, користећи сва потребна средства, укључујући и стварно пуштање крви. Мурнау одлази у Чехословачку да снима своју интерпретацију приче Брем Стокера. Тамо је обезбиједио да његови глумци и филмска екипа живе у истом замку у којем ће се снимати филм. Док чекају да стигне звијезда филма, Макс Шрек, кога је Мурнау одабрао да игра грофа Орлока, његов агент упозорава да је Шрек учио глуму по методу Станиславског и да неће с њима комуницирати ван улоге. Ипак, ништа не може да их припреми за оно што се догађа у стварности: када глумац стигне, он је већ у комплетној готској опреми и понаша се као да је заиста вампир. Шрек извољева и терорише глумце и остале чланове филмске екипе, напада директора фотографије и хвата слијепе мишеве у ваздуху за поноћну ужину.
**Улоге:** Џон Малковић, Вилијем Дефо, Удо Кир
**Режија:** Е. Елиас Мерхиџ

## РТРС

6.00 ФИЛМ Обала комараца
8.00 Вијести
8.10 Медвједићи доброг срца, цртани филм
8.40 Фраголанија, цртани филм
9.30 Учимо енглески са Озмом
10.00 Мали дневник
10.20 ФИЛМ Принц и ја 4
12.00 Дневник
12.10 Ријеч вјере
12.40 Златно коло
13.10 Урал феномени, руски док. програм
13.30 Из икса у икс, серија
14.00 ФИЛМ Хани
14.30 Музика
16.00 Шарене каже
16.30 За.Друга
17.00 Вијести
17.10 Ах та планета
17.20 Попрокаут
17.50 Фудбал: Србија - Шпанија

**13.30**

**ИЗ ИКСА У ИКС,** СЕРИЈА

20.00 Дневник
20.30 Рукомет: Слога - Борац m:tel
22.10 ФИЛМ Мост судбине
22.30 Дневник
0.30 ФИЛМ Хани
2.00 Дневник
2.20 Ријеч вјере
2.50 За.Друга
3.10 Ах та планета
3.30 ФИЛМ Мост судбине
5.30 Шарене каже

## БН

6.30 Јутарњи програм
8.30 Серија
12.30 Резервисан термин
14.00 Туђе слађе
15.00 Суботом у 3
16.00 Дневник
16.10 Суботом у 3
17.50 Као код своје куће
19.30 Дневник
20.00 Витафон
20.30 Нијемо ми од јуче
21.10 БН музика
22.10 Дневник
22.30 Црвено
23.20 ФИЛМ Усамљена срца

## АТВ

7.00 Фарма
8.00 Јутарњи програм
9.50 Вијести
10.00 Покемони, цртани филм
10.30 Гормити, цртани филм
11.00 Бен 10, цртани филм
11.50 Вијести
12.00 ФИЛМ Анђели на тавану
14.30 Ауто шоп магазин
15.00 АТВ специјал
16.30 Стил
17.00 Према западу, серија
18.00 Курсаије
18.50 Агро кутак
19.00 Вијести
19.40 Синема Магика хронике
19.50 Кад лишће пада, серија
21.00 ФИЛМ Жикина династија 2
23.00 ФИЛМ Изненађење у Шангају
1.00 Ноћни програм

## РТС1

6.00 Јутарњи програм
9.00 Жикина шареница
11.05 Дизни
12.30 Плава птица
13.00 Дневник
13.10 Спорт плус
13.30 Увиђај
14.00 Гастрономад
14.10 Ви и Мира Адања Полак
15.00 ТВ лица
16.00 Рањени орао, серија
16.50 ФИЛМ Госпођица Марпл
18.30 Квадратура круга
19.00 Слагалица
19.30 Дневник
19.50 Рањени орао, серија

**6.00**

**ЈУТАРЊИ ПРОГРАМ**

21.00 Пјесма Евровизије - финале
0.20 ФИЛМ Посљедњи дани
2.20 Репризни програм

## РТС2

6.00 Знање имање
7.00 ТВ лица
8.00 Велики је свијет, цртани филм
8.20 Бернард, серија
8.30 Срећни клинци, серија
8.50 Руске бајке
9.00 Зујалице
9.20 Вилењаци, серија
9.40 Вјерски мозаик Србије
10.30 Клиника вет
11.00 Профил и профит
11.30 Књига утисака
12.00 Свијет здравља
12.40 Вријеме одлуке
13.00 Моја лијепа Србија
13.30 Грађанин
14.00 Лети лети пјесмо моја мила
14.20 Емисија из културе
14.40 Одбојка (ж): Перу - Србија
16.10 Вреле гуме
16.40 Тотал тенис
17.00 Пливање - ЕП
19.00 Рукомет: Железничар - Југовић
21.00 Потрошачки савјетник
21.30 Свијет спорта
22.00 Велика тишина
22.50 Концерт Ју групе
23.50 Репризи програм

## К3

9.00 Вијести
9.05 Пипи шоу
10.30 Тек рођени, серија
11.30 Атлас
12.00 Вијести
12.05 Родни крају мили рају
13.00 ФИЛМ Умри али продај
15.00 Вијести
15.05 Хроника Добоја
16.00 Супер хитови
17.00 Биографија
18.00 АБС шоу
18.40 Новости
19.30 Дневник
20.00 Панорама регије
21.00 ФИЛМ Дан када се Земља зауставила
22.40 ФИЛМ Даибреакерс

## Б92

5.40 Заувијек сусједи, серија
8.00 Добра земља
9.00 Цртани филмови
10.20 Више од живота
11.00 Вијести
11.30 Пријатељи, серија
13.00 Џои, серија
14.30 Интернат, серија
16.00 Вијести
16.30 Ноћни ТВ пројекат
18.30 Вијести
19.00 Сунђер Боб, цртани филм
19.30 Штрумфови, цртани филм
20.00 Гладијатори
21.00 ФИЛМ Атентатори
23.20 Вијести
0.00 ФИЛМ У сјенци вампира
1.40 ФИЛМ Добродошли у Донгмакгол
4.00 ФИЛМ Клинац звани опасност
- Инфо

## ОБН

6.20 Нимболс, цртани филм
6.30 Атомска Бети, цртани филм
7.00 Оги и хохари, цртани филм
7.20 Рони Оли рони, цртани филм
7.40 Анђели и пријатељи, цртани филм
7.50 Cosmic Quantum Ray, цртани филм
8.20 Џералд Мекбоинг, цртани филм
8.40 Рони Оли рони, цртани филм
9.00 Кисмет, серија
12.00 Лонци и поклопци
12.50 Бакина кухиња
13.50 Јеловници изгубљеног времена
14.40 Скривена камера
15.20 Ружа вјетрова, серија
17.20 Балканске преваре
17.50 Дејана талк схоњ
18.50 Инфо
19.00 Бакина кухиња
20.00 ФИЛМ Шаптач
22.00 ФИЛМ Бригаде тигрова
0.00 ФИЛМ
2.00 ФИЛМ
3.50 Чувари планете

## ПИНК БХ

6.00 ФИЛМ Прича о ајкулама
8.30 Звијезде Гранда
11.00 Топ Спеед
12.00 Инфо топ
12.10 Голд Мусиц
14.00 Немогућа мисија
15.00 Храбри људи
15.50 Инфо топ
16.00 Мала невјеста, серија
17.00 Схоњ Тиме
18.40 Папараџо лов на познате
19.30 Курсаије

**12.10**

**GOLD MUSIC**

20.00 Паре или живот, серија
21.00 Звијезде Гранда
0.00 ФИЛМ XXX
2.00 ФИЛМ Прича о ајкулама

## РАДИО РС

6.00 Јутарњи програм
8.00 Вијести
8.05 Туристички водич
9.00 Вијести
9.05 Учинимо могуће
10.00 Вијести
10.05 Коријени
11.00 Вијести
11.05 Звјездано небо дјетињства
12.00 Подневне новости
12.10 Запјевајмо пјесме старе
13.00 Вијести
13.05 Зврк
14.00 Вијести
14.05 Спортско забавно поподне
16.00 Дневник
16.30 Спортско забавно поподне
18.00 Вијести
18.05 Мозаик радија
19.00 Вечерње новости
19.10 Заиграјмо запјевајмо
20.00 Вијести
20.05 Кад сам био млад
21.00 Вијести
21.05 Концерт суботом
22.00 Хроника дана
22.10 Најсвјетлије странице умјетничке музике
23.00 Вијести
23.05 Џез
0.00 Поноћне вијести
0.05 Ноћни програм

## Препоручујемо...

**14⁰⁰ РТРС**

### Хани

Лијепа је и млада. Име јој је Хани, а у локалном центру води плесне радионице. Иако је њена мајка прижељкивала да постане балерина, Хани је одлучила да помоћу хип хопа и брејкденса покаже младима нови пут. Живи с плесом и за плес, а животни јој је сан да отвори сопствену плесну школу. Кад је у диску запази велики кореограф спотова музичких звијезда, чини се да ће њен сан постати стварност. Хани за један од спотова одлучи ангажовати клинце из кварта.
**Улоге:** Џесика Алба, Меки Фајфер, Ромео
**Режија:** Били Вудраф

Б92 1.40

## Добродошли у Донгмакгол

Америчког пилота, двојицу јужнокорејских и тројицу сјеверно-корејских војника судбина ће повезати у изолованом селу у планинама. Становници Донгмакгола, који немају појма о рату између двије Кореје, приређују топао дочек неочекиваним гостима. Дошљаци ће убрзо спознати да њихове супротстављене идеологије и начини размишљања не значе превише становницима мјеста чије име у преводу значи "безбрижан живот". Њиховим доласком живот ће постати нешто мање безбрижан.

**Улоге:** Јае-јеонг Јеонг, Ха-кјун Шин, Хје-јеонг Канг, Ха-рионг Лим
**Режија:** Кванг-Хјун Парк

ОБН 22.00

## Бригаде тигрова

Филм реалистично осликава историјско раздобље у којем је смјештен, вријеме француске Белле Епоље, када бујање криминала у земљи захтијева оснивање једне нове, модерне полицијске јединице - Бригаде тигрова. У основи приче је борба овог елитног одреда полиције са опасним анархистима, разоткривање корумпираних државних службеника, те прича о оснивању Антанте пред сам почетак Првог свјетског рата. Филм обилује динамичним сценама, бројним историјским чињеницама, а доноси и увијек актуелну тему о утицају љепоте једне жене на важна политичка збивања у свијету.

**Улоге:** Кловис КорнилаК, Дајан Кругер, Едуард Баер, Оливиер Гурмет
**Режија:** Жером Корну

### БХТ1

7.30 Природна баштина БиХ
8.00 Вијести
8.10 Трибунал
8.40 Јосип Пејаковић: У име народа
9.10 Цртан филм
9.20 Попај, цртани филм
9.40 Међународни дјечији фестивал Турска
11.00 Говор тишине
12.00 Вијести
12.10 Здраво Роби, серија
13.00 Сарајевски дани поезије
13.20 Олимпијски магазин
13.50 ФИЛМ Ноел
15.30 Вијести
15.50 Фудбал: Република Ирска - БиХ
18.00 Нова авантура
19.00 Дневник
19.30 ЕУРО панорама
20.00 Еуросонг
21.00 Пјесма Евровизије - финале
0.00 Вијести
0.30 Сарајевски дани поезије
0.40 Здраво Роби, серија
1.20 ФИЛМ Ноел

### ХРТ 1

5.30 Друго мишљење
6.10 Иза екрана
6.40 Емисија из културе
7.50 ФИЛМ Ђаволов кањон
10.00 Вијести
10.10 Кућни љубимци
10.40 Пол ориха
11.10 Нормалан живот
12.00 Дневник
12.20 Ветерани мира
13.10 Религијски програм
13.40 Призма
15.00 Еко зона
15.30 Ти чудесни младунци
16.20 Еуромагазин
17.00 Вијести
17.10 Репортери
18.20 Потрошачки код
18.50 Глобално сијело
19.10 Лото
19.30 Дневник

### ХРТ 2

7.10 Опера бокс
7.40 Анимaнијаци, цртани филм
8.00 Јацканори, серија
8.20 Мала ТВ
8.50 Кућни свемирци, цртани филм
9.10 ФИЛМ Факини у љетном кампу
10.40 Рукомет (ж): Хрватска - Аргентина
12.10 Одабрао Ђело Х., док. програм
13.10 Чувари здравља
13.40 КС аутомагазин
14.20 Четири зида
15.20 Магазин UEFA
15.50 Ружиона
16.20 Мијењам свијет
17.00 Пливање - ЕП
18.50 Рукомет: Киел - Фуцхсе

### НОВА

6.20 Заувијек сусједи, серија
8.00 Птица тркачица, цртани филм
8.20 Астро Бој, цртани филм
8.50 Лего Ниншако, цртани филм
9.00 Гормити, цртани филм
9.40 Покемони, цртани филм
10.30 Дивино ново руко, серија
11.30 Сестра Хоутхорн, серија
12.30 Ларин избор, серија
14.30 ФИЛМ Моја љубави
17.00 Вијести
17.10 Провјерено
18.00 Над липом 35
19.10 Дневник

### РТЛ

5.30 РТЛ Данас
6.00 Dragon Ball Z, цртани филм
7.40 ПопПикси, цртани филм
9.00 Бен 10, цртани филм
9.20 Училица
10.00 Кувар и по
10.10 Колумбо, серија
12.10 Пороци Мајамија, серија
14.50 ФИЛМ Истините лажи
17.20 Кувар и по
17.30 Дискавери
18.30 РТЛ Данас
19.00 Галилео

### N. Geographic

8.00 Шаптач псима
8.50 Дубока џунгла
9.50 Истраживање планете Земље
10.40 Секунде до катастрофе
11.40 Мегафабрике
13.30 Шаптач псима
13.30 Дубока џунгла
14.20 Звијезде на стијенама
15.20 Шаптач псима
18.00 Секунде до катастрофе
19.00 Прваци форензике
19.50 Мегафабрике

### ТВ1

6.00 Страсти и интриге, серија
8.05 Кинали кар, серија
12.00 Вијести
12.10 Окуси култура
13.00 ФИЛМ Умри али продај
15.05 Како вријеме пролази, серија
16.50 Вијести
17.00 ФИЛМ Добре комшије
19.00 Дневник
20.00 Мјесто злочина: Лас Вегас, серија
21.00 ФИЛМ Дан када се Земља зауставила
22.40 ФИЛМ Даибреакерс
0.30 Вијести
0.40 ФИЛМ Анђеоско срце
2.00 Ноћни програм

**10.10**

**КУЋНИ ЉУБИМЦИ**

20.00 Пацифик, серија
21.00 Еуросонг - финале
0.20 Дневник
0.50 ФИЛМ Отвори очи
2.40 ФИЛМ Ђаволов кањон
4.10 Потрошачки код
4.40 Еуромагазин
5.00 Репортери
6.00 Еко зона

**13.40**

**КС АУТОМАГАЗИН**

20.00 ФИЛМ Сломљена стријела
21.50 Први плач
23.20 Јохан Фалк, серија
0.10 Класична музика
2.10 Музика

**8.00**

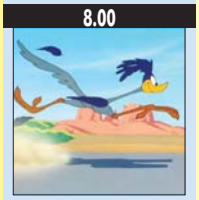

**ПТИЦА ТРКАЧИЦА,** ЦРТАНИ ФИЛМ

20.00 ФИЛМ Спајдермен 3
22.30 ФИЛМ Крвави дијамант
1.00 ФИЛМ Ролербол
2.50 Езо ТВ
4.20 Дневник
5.10 Ин магазин

**19.00**

**ГАЛИЛЕО**

20.00 ФИЛМ Артур и Малтазардова освета
21.50 ФИЛМ Породичне везе
23.40 ФИЛМ Џошуа
1.40 Астро шоу
2.40 РТЛ Данас
3.00 Дискавери

**19.50**

**МЕГАФАБРИКЕ**

21.00 Шаптач псима
21.50 Изградња за Свјетски куп
22.50 Звијезде на стијенама
23.40 Шаптач псима
0.40 Изградња за Свјетски куп
1.30 Звијезде на стијенама
2.30 Истраживање планете Земље
3.20 Авионске несреће
4.20 Истраживање планете Земље
5.10 Авионске несреће
6.10 Најневјероватније фотографије НГ
7.00 Тајна Библија

**0⁰⁰** ПИНК БХ

## XXX

Ако желиш да тражиш од некога да спасава свијет, буди сигуран да је то неко ко заиста воли свијет. Вин Дизел је Ксендер Кеју. Он је типични "адреналин џанки" који нема страха. Када га америчка влада регрутује за специјалну мисију, он баш и није много одушевљен. У питању је једна тајна организација која планира потпуно уништавање свијета, на чијем челу је нихилиста Јорги. Ксендер Кеју треба да се инфилтрира у Руски криминални круг.

**Улоге:** Вин Дизел, Асиа Аргенто, Семјуел Л. Џексон
**Режија:** Роб Коен

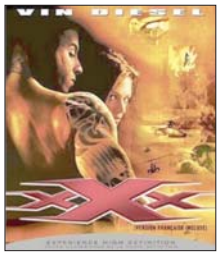


**14³⁰** НОВА

## Моја љубав

Ранбир Рај, вјечни сањар и романтичар, долази у бизарни градић гдје одмах налази посао као пјевач у најпопуларнијем клубу. Ондје упознаје Гулабји, која се заљуби у његову наивност и дјечачки шарм. Једне вечери Ранбир примијети тајанствену дјевојку како стоји сама на мосту. Ријеч је о мирној, срамежљивој Сакини која привуче његову пажњу након што је четири ноћи за редом сусретне на истом мјесту. Рај и Сакина проводе све више времена заједно те постају велики пријатељи, али Рај жели нешто више.

**Улоге:** Ранбир Капор, Сонам Капор, Салман Кан, Рани Мукерји
**Режија:** Сањај Лила Бансали

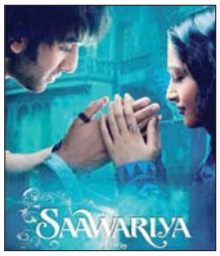

ОБН 22.00

## Дјевојка из Џерсија

Млади директор Оливер Оли Тринк успјешан је ПР менаџер у музичкој индустрији. Када се упозна и заљуби у Гертруду Стеини, она убрзо затрудни. Међутим, умре на порођају и Оли се из Њујорка одлучи да врати у очев дом у Њу Џерси. Под стресом због новонастале ситуације, вриједни Оли изгуби посао и доспије на црну листу. Тугујући за супругом, обећа кћерки Герти да ће бити најбољи отац на свијету. Сљедећих седам година проводи у накани да врати стари углед. Једног дана упозна службеницу Мејси с којом се спријатељи. Она му помаже да преброди прошлост.

**Улоге:** Бен Афлек, Лив Тајлер, Џенифер Лопез

**Режија:** Кевин Смит

РТРС 10.00

## Дејвид Коперфилд

Млади Дејвид Коперфилд не живи срећним животом. Послије смрти оца његова мајка се удаје за криминалца Едварда Мардстона.

А када његова мајка умре, он прелази да живи код господина Микобера и тамо наилази на неваљалца Јурају Хипа, са којим тек настају проблеми. Зар нема краја несрећи младог Коперфилда? Сазнајте у BBC-јевој екранизацији Дикенсоновог полуаутобиографског дјела Дејвид Коперфилд.

**Улоге:** Алун Армстронг, Телма Барлоу, Мајкл Елпик, Треверо Еве, Емилија Фокс, Даун Френч, Боб Хоскинс

**Режија:** Сајмон Картис

### РТРС

6.00 ФИЛМ Принц и ја 4
8.00 Вијести
8.10 Медвједићи доброг срца, цртани филм
9.00 Енни Бенни, цртани филм
9.40 Фраголанија, цртани филм
10.00 Дејвид Коперфилд, серија
11.00 Музика
12.00 Дневник
12.10 Сноп
13.00 Тенис - ИТФ Футурес Приједор опен
15.30 Арапске ноћи, серија
16.30 Магазин Лиге шампиона
17.00 Вијести
17.10 Непобедиво срце, серија
18.10 Има нека тајна веза, концерт
19.30 Дневник

17.10

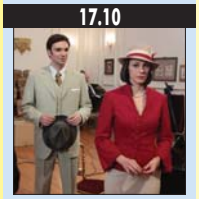

**НЕПОБЕДИВО СРЦЕ,** СЕРИЈА

20.10 Кошарка: Широки Бријег - Игокеа
22.00 ФИЛМ Пас који је волео возове
22.30 Дневник
23.50 Спортски преглед
0.10 ФИЛМ Отвори врата правом
2.00 Арапске ноћи, серија
2.40 Дејвид Коперфилд, серија
3.30 Дневник
4.00 Магазин Лиге шампиона
4.20 Музика
5.10 Сноп

### БН

6.00 БН музика
8.00 Звуци завичаја
9.00 Са Крајишницима по Крајини
9.30 Серија
10.30 Село
11.00 Чврчак на сат
12.00 Звуци завичаја
13.00 БН музика
14.00 Без маске
14.30 Балканске преваре
15.00 Серија
16.00 Недјељно поподне
19.30 Дневник
20.10 Балканске преваре
20.40 Фамилијарна намјештаљка
21.30 ФИЛМ Нормални људи
23.00 ФИЛМ Школа за младе даме

### АТВ

7.00 Свијет пољопривреде
8.00 Јутарњи програм
9.50 Вијести
10.00 Покемони, цртани филм
10.30 Гормити, цртани филм
11.00 Бен 10, цртани филм
11.50 Вијести
12.00 Код Ане
13.00 Кад лишће пада, серија
18.00 Дијета за претилу породицу
18.50 Агро кутак
19.00 Вијести
19.50 Кад лишће пада, серија
21.00 ФИЛМ Добар и лош полицајац
22.00 ФИЛМ Дијаманти
1.00 Ноћни програм

### РТС1

6.00 Јутарњи програм
9.05 Жикина шареница
11.00 Дизни
12.30 Седам РТС дана
13.00 Дневник
13.10 Спорт плус
13.30 Балканском улицом
14.00 Вријеме је за бебе
14.50 Гастрономад
15.00 САТ
15.50 Рањени орао, серија
16.50 Мој хероја
17.40 Луд збуњен нормалан, серија
18.20 Сасвим природно
19.00 Слагалица
19.30 Дневник

9.05

**ЖИКИНА ШАРЕНИЦА**

20.00 Рањени орао, серија
21.00 ФИЛМ П.С. волим те
23.00 Достојевски, серија
0.00 Дневник
0.30 Егзит
2.00 Репризни програм

### РТС2

5.50 Музика за добро јутро
7.00 Ми данас
7.40 Вријеме одлуке
8.00 Дозволите
9.00 Жогарија
9.20 Бернард, цртани филм
9.30 Поштар Пат
9.40 Шумска школа
10.00 Вита студентис, школски програм
10.30 Мој љубимац
11.00 Бразде
12.00 Одбојка (ж): Јапан - Србија
13.40 Потрошачки савјетник
14.00 е-ТВ
14.40 Златна груда - земља коју волим
15.30 Евро магазин
16.00 Српске спортске легенде
16.30 Магазин Лиге шампиона
17.00 Пливање - ЕП
18.50 Кошарка
21.00 Олимпијски ритам
22.00 Олимпијски кругови
22.20 Један топ десет
23.00 Школски програм
23.40 Викенд евронет
0.00 Репризни програм

### К3

9.00 Изворњаци
10.00 Земља извор живота
11.00 Панорама регије
11.30 Гимназијалци, серија
12.00 Талични Том, серија
12.30 Гримове бајке, цртани филм
13.00 Видео топ 10
14.00 Храна и вино
15.00 Недјељно поподне
17.00 Кафанска
18.00 Тренд Сетер
18.40 Новости
19.30 Дневник РТС
20.00 Како вријеме пролази, серија
21.50 ФИЛМ Господин Нико

### Б92

5.50 Заувијек сусједи, серија
7.30 Добра земља
9.40 Пулс нације
11.00 Вијести
11.30 Пријатељи, серија
13.00 Цои, серија
14.30 Интернат, серија
16.00 Вијести
16.30 Свијет на длану
17.00 Наша мала клиника, серија
18.00 Цет-сет
18.30 Вијести
19.00 Сунђер Боб, цртани филм
19.30 Штрумфови, цртани филм
20.00 Гладијатори
21.00 Утисак недјеље
23.00 Вијести
23.30 Спортски преглед
23.50 ФИЛМ Оркански висови
1.50 ФИЛМ Џекил
3.40 ФИЛМ Реквијем за један сан
- Инфо

### ОБН

6.20 Нимболс, цртани филм
6.30 Атомска Бети, цртани филм
7.00 Оги и жохари, цртани филм
7.20 Рони Оли рони, цртани филм
7.40 Анђели и пријатељи, цртани филм
7.50 Cosmic Quantum Ray, цртани филм
8.20 Метајетс, цртани филм
8.40 Рони Оли рони, цртани филм
9.00 Нимболс, цртани филм
9.20 Метајетс, цртани филм
9.50 Рони Оли рони, цртани филм
10.00 Кисмет, серија
12.00 Лонци и поклопци
13.00 Телеринг
14.00 Ружа вјетрова, серија
17.00 Ред Царлпет
17.50 Dejana Talk Show
18.50 Инфо
19.00 ОБН Спорт
19.20 Магазин
20.00 Сурвивор
21.00 Балканске преваре
22.00 ФИЛМ Дјевојка из Џерсија
23.50 ФИЛМ Шаптач
2.30 ФИЛМ
5.20 Чувари планете

### ПИНК БХ

7.00 Господица, серија
12.00 Инфо топ
12.10 Голд експрес
14.00 Гранд хит године
15.00 Курсаније
15.50 Инфо топ
16.00 Добар комшија
17.30 Жене са Дедиња, серија
18.00 Монтевидео Бог те видео, серија
19.10 Мала невјеста, серија

20.00

**СВЕ ЗА ЉУБАВ** СЕРИЈА

20.00 Све за љубав
21.30 Монтевидео Бог те видео, серија
22.30 Шопингхоличарке
0.00 ФИЛМ Смокинг
2.00 ФИЛМ Каскадер пред дилемом

### РАДИО РС

6.00 Јутарњи програм
8.00 Вијести
8.05 Емисија за село
9.00 Вијести
9.05 Кутак за маштање и музика за дјецу
9.30 Староградска музика
10.00 Вијести
10.05 Животок
11.00 Вијести
11.05 Изворник
12.00 Вијести
12.05 Из вјерских заједница
13.00 Вијести
13.05 Зврк
14.00 Вијести
14.05 Панта Реи
15.00 Вијести
15.05 Спортски преглед
16.00 Дневник
16.30 Музика
17.00 Недјељни радио магазин
18.00 Вијести
18.05 Медаљони у времену
19.00 Вијести
19.05 Заиграјмо запјевајмо
20.00 Вијести
20.05 Разговорник
21.00 Вијести
21.05 Метроном
22.00 Вијести
22.05 Најсвјетлије странице умјетничке музике
23.00 Вијести
23.05 Животок
0.00 Поноћне вијести
0.05 Панта Реи
1.00 Ноћни програм
5.00 Изворник

## Препоручујемо...

**2⁰⁰** ПИНК БХ

## Каскадер пред дилемом

Киднаповање америчког предсједника вриједјело би паклено много пара. Познати бивши холивудски каскадер који је кренуо на издржавање затворске казне због неког мањег прекршаја, бива ослобођен против своје воље од стране банде терориста да би у операцији отмице предсједника возио аутомобил са којим ће се бјежати.

**Улоге:** Мајкл Мадсен, Рој Шејдер, Кит Дејвид

**Режија:** Џозеф Мери

**РТРС** 0.10

## Отвори врата правом

Дванаестогодишњи дјечак спријатељује се са мистериозном дјевојчицом чије се појављивање у граду повезује са ужасавајућом серијом убистава у овом филму Томаса Алфредсона насталом по књизи Јона Ајвидеа Линдгвиста, који је написао сценарио.
Оскар је дјечак који никако не може да се ослободи локалних силеција, али то ће се промијенити када се доселе нове комшије. Пошто се спријатељи са ексцентричном дјевојчицом Ели, Оскар схвата да је она вампир и да стоји иза серије убистава у њиховом граду.
**Улоге:** Каре Хедебрант, Лина Лендерсон, Пер Рагнар, Хенрик Дах
**Режија:** Томас Алфредсон

**ПИНК БХ** 0.00

## Смокинг

Џими Тонг је тек возач милионера Кларка Девлина, чини се без икакве шансе за напредак у каријери, све док Девлин не доживи несрећу због које заврши у болници.
Девлин пошаље Тонга по своје ствари, а он, задивљен луксузом богаташевог стана, не знајући, одјене посебни смокинг који даје натприродне моћи ономе ко га носи.
Ово откриће уводи Тонга у свијет међународне шпијунаже и пословних интрига, у којем може рачунати једино на помоћ неискусне Дел Блејн.
**Улоге:** Џеки Чен, Џенифер Лав Хјуит, Џејсон Ајзакс
**Режија:** Кевин Донован

### БХТ1

7.30 Природна баштина БиХ
8.00 Вијести
8.10 Нова авантура
9.00 Цртани филм
9.40 Жогарија
10.10 Боје подводног свијета
11.00 Духовни мостови
12.00 Вијести
12.10 Здраво Роби, серија
13.00 Изазови пољопривреде
13.40 Сарајевски дани поезије
14.00 Смањи гас
14.30 Евро 2012
15.00 Фестивал циркуса
15.20 Вијести
15.30 Фудбал: Бајерн - Челзи, снимак
19.00 Дневник
19.30 ТВ Либерти
20.00 Кошарка: Широки - Игокеа
22.00 Вијести
22.10 БХТ Спорт
22.30 Стварање Титове Југославије
23.40 Мајстори брзине
0.10 Здраво Роби, серија
1.00 ФИЛМ Са мамом на медени мјесец

### ХРТ 1

6.30 Духовни изазови
7.10 Нормалан живот
7.50 ФИЛМ Из свих оружја
9.10 Глобално сијело
9.50 Вијести
10.00 Ни да ни не
11.00 Поаро, серија
12.00 Дневник
12.20 Плодови земље
13.20 Море
14.00 Недјељом у два
15.00 ФИЛМ Посљедња шанса
17.00 Вијести
17.10 Мир и добро
17.40 Вртларица
18.10 Лијепом нашом
19.10 Лото
19.30 Дневник

### ХРТ 2

7.20 Класична музика
8.30 Мала ТВ
9.00 Веселе тројке, цртани филм
9.20 Силвестрове и Чичијеве тајне, цртани филм
9.50 Мерлин, серија
10.40 Библија
10.50 Миса
11.50 Baby bonus
12.20 Рукомет (ж): Шпанија - Хрватска
14.00 Магазин UEFA
14.30 Магазин Лиге шампиона
14.50 Олимпијци
15.30 Олимп
16.00 Стони тенис
17.00 Пливање - ЕП
17.50 Рукомет
19.30 Стони тенис

### НОВА

5.50 Заувијек сусједи, серија
7.00 Птица тркачица, цртани филм
7.40 Астро Бој, цртани филм
8.00 Лего Нинјаго, цртани филм
8.30 Гормити, цртани филм
8.50 Покемони, цртани филм
9.40 Магазин Лиге шампиона
10.00 Клуб отписаних, серија
11.10 Ларин избор, серија
13.20 ФИЛМ Поново у акцији
15.10 Над липом 35
16.20 ФИЛМ Спајдермен 3
17.00 Вијести
19.10 Дневник

### РТЛ

5.20 РТЛ Данас
6.00 Dragon Ball Z, цртани филм
7.30 Моји цепни љубимци, цртани филм
8.40 Бен 10, цртани филм
9.20 Кувар и по
9.30 Колумбо, серија
10.40 Пороци Мајамија, серија
13.50 ФИЛМ Артур и Маltазардова освета
15.40 Будва на пјени од мора, серија
17.30 Кувар и по
17.40 Магазин
18.30 РТЛ Данас
19.00 Галилео

### N. Geographic

8.00 Секс у каменом добу
8.50 Изван космоса
9.50 Истраживање планете Земље
10.40 Секунде до катастрофе
11.40 Авионске несреће
12.30 Секс у каменом добу
13.30 Изван космоса
14.20 Звијезде на стијенама
15.20 Мегаструктуре
18.00 Секунде до катастрофе
19.00 Крокодилска територија
19.50 Авионске несреће

### ТВ1

6.00 Страсти и интриге, серија
8.05 Туркан, серија
12.00 Вијести
12.20 Капитал
13.05 Добар лош зао, talk show
14.05 Тајна служба, серија
15.05 Тек рођени, серија
16.00 ТВ Једна
17.00 Вијести
17.20 Како вријеме пролази, серија
19.00 Дневник
19.50 Како вријеме пролази, серија
21.50 ФИЛМ Господин Нико
0.50 Вијести
1.00 ФИЛМ Daybreakers
2.00 Ноћни програм

**14.00**

**НЕДЈЕЉОМ У ДВА**

**1.20**

**МУЗИКА**

**8.50**

**ПОКЕМОНИ,** ЦРТАНИ ФИЛМ

**19.00**

**ГАЛИЛЕО**

**15.20**

**МЕГАСТРУКТУРЕ**

20.00 Све у 7
21.00 Downton Abbey, серија
22.00 Дневник
22.30 Поштено и према закону, серија
23.10 Др Оз
0.00 Недјељом у два
1.00 ФИЛМ Посљедња шанса
2.30 Поаро, серија
3.20 Вртларица
3.50 Призма
4.40 Лијепом нашом

20.00 ФИЛМ Два јахача
21.40 ФИЛМ Вјерник
23.20 Емисија о филму
23.40 ФИЛМ Валцер с Баширом
1.20 Музика

20.00 Ах тај Иво, серија
20.30 Ларин избор, серија
21.30 Cro-Cop vs L.J. Jorge
23.00 Red Carpet
0.30 ФИЛМ Тренутак послије
2.00 Господари илузија
2.50 ФИЛМ Прича о Гвен Араујо
4.20 Red Carpet
5.10 Дневник

20.00 Сурвивор
21.00 ФИЛМ Потрага
23.00 Мјесто злочина: Мајами, серија
1.40 Астро шоу
2.40 РТЛ Данас
3.20 Дискавери

21.00 Амерички трансвестити
21.50 Изградња за свјетски куп
22.50 Звијезде на стијенама
23.40 Амерички трансвестити
0.40 Изградња за свјетски куп
1.30 Звијезде на стијенама
2.30 Истраживање планете Земље
3.20 Авионске несреће
4.20 Истраживање планете Земље
5.10 Авионске несреће
6.10 Најневјероватније фотографије НГ
7.00 Закопане библијске тајне

## 23.50 Б92 Орканског висови

Хетклиф је момак, који је као мали усвојен од стране богатог земљопосједника Ерншоуа. Током одрастања Хетклиф се заљубљује у Ерншоуву кћерку Кети, али њен брат Хенри никако не жели да га прихвати као дио породице. Послије очеве смрти, Хенри проглашава Хетклифа за слугу и тако онемогућава Кети да се уда за њега, јер би то била велика срамота за породицу.
**Улоге:** Ралф Фајнс, Жилијет Бинош, Џенет Мектир, Софи Ворд
**Режија:** Питер Козминski

## 1.50 Б92 Џекил

Познати љекар истражује необичне моћи које има риједак цвијет из Амазоније. Његов експеримент са психотичном биљком поклапа се са серијом садистичих убистава у овом, осавремењеном литерарном класику Роберта Луиса Стивенсона. Када сазна да колају гласине како риједак цвијет може да оживи "мрачну страну" човјека, доктор Хенри Џекил почиње да истражује моћи цвијета које би могле да доведу до великих и важних открића у савременој психологији.
Улоге: Криста Бриџес, Догреј Скот, Том Скерит
Режија: Паоло Базман

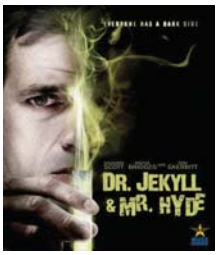

# БиХ и Србија у финалу "Пјесме Евровизије"

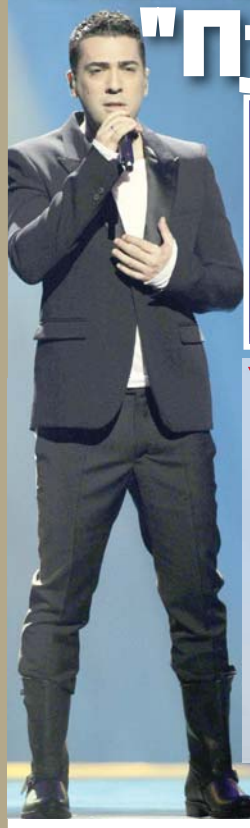

У другој полуфиналној вечери учешће у финалу 57. такмичења за "Пјесму Евровизије" изборише су БиХ, Србија, Литванија, Украјина, Шведска, Македонија, Норвешка, Естонија, Малта и Турска.

Баладу "Кораке ти знам" осјећајно је отпјевала Маја Сар, представница БиХ, док је Жељко Јоксимовић са пјесмом "Није љубав ствар" и харизматичним и доминантним наступом на сцени Кристалне дворане у Бакуу поздрављен громогласним аплаузом.

Током гласања публике, у ревијалном дијелу програма другог полуфинала "Евросонга" публика је могла да се подсјети ранијих побједничких пјесама.

У финале нису успјеле да се пласирају представнице Хрватске Нина Бадрић, ни Словеније Ева Ботo. Марија Шерифовић извела је побједничку пјесму Србије "Молитва", а наступили су и Лена Мајер, Дима Билан, Александар Рибак и дуо Ели и Ники, који су Азербејџану донијели организацију "Пјесме Евровизије" 2012. године.

Послије другог полуфинала, обављен је жријеб за наступ на финалној вечери "Евросонга" 2012: 1. Велика Британија, 2. Мађарска, 3. Албанија, 4. Литванија, 5. БиХ, 6. Русија, 7. Исланд, 8. Кипар, 9. Француска, 10. Италија, 11. Естонија, 12. Норвешка, 13. Азербејџан, 14. Румунија, 15. Данска, 16. Грчка, 17. Шведска, 18. Турска, 19. Шпанија, 20. Њемачка, 21. Малта, 22. БЈР Македонија, 23. Ирска, 24. Србија, 25. Украјина и 26. Молдавија.

ФОТО: А. ЧАВИЋ

## Емоције проткале грандиозну завршницу "Banjaluka Fashion Faira"

Грандиозна завршница "Banjaluka Fashion Faira International 2012" уприличена је пред бројним љубитељима моде, а организатори, агенција "Alta Axis" представили су ревију изненађења, гдје су спојили двије модне куће "Сана линеа" и "Глорија лајн" са потписом Давора Сладаковића, те ревију модне куће "SAH London", коју води дизајнерка Рафија Хусеин.

- Задовољан сам цјелокупном манифестацијом. Направили смо што смо хтјели, а то је да смо постигли помаке у продукцији, увели неколико новитета, те поново сложили линију дизајнера који заслужују да се представе на овом висококвалитетном догађају - истакао је Давор Сладаковић и додао да је ова манифестација постала једна од најутицајнијих у овом дијелу Европе.

Како је раније најављено, четири најбоља модна дизајнера путују на ревију у Мајами, а њихова имена ће се знати за мјесец и по.

М. П.

## НЕКАД БИЛО...

### Рођена Исидора Данкан

На данашњи дан 1878. године у Сан Франциску у Калифорнији рођена је америчка плесачица Исидора Данкан и то као Анијела Изадора Данкан (Angela Isadora Duncan). Многи је сматрају мајком модерног плеса. Иако никада није била популарна у САД, забављала је публику широм Европе. Године 1900. преселила се у Париз. Преминула је трагично, када јој се током вожње у "бугатију" дуги црвени шал уплео у точак возила и угушио је 14. септембра 1927. године у Ници у Француској. О њеном животу снимљен је филм "Изадора" 1968. године, у режији Карела Рајша, са Ванесом Редгрејв у главној улози.

## ПОСЉЕДЊА

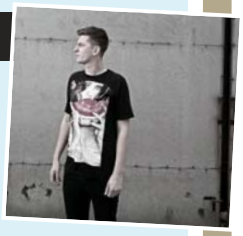

### "Sub Focus" i "Scream" на Егзит фестивалу

На главној бини Егзит фестивала наступиће дабстеп извођач "Scream", те d'n'b спектакл "Sub Focus". Тако ће "Scream" публику забављати 15. јуна на Петроварадинској тврђави, док је прво вече фестивала резервисано за "Sub Focus". Поред звијезда на главној бини фестивала, који ће сигурно расплесати публику својом музиком и "Хепи Нови Сад" бина ће угостити продуцента, фотографа и мултиинструменталисту из Детроита Џимија Едгара. Његова музика је спој електрофанка и сензуалног инструменталног r'n'b ритма, а публику ће 13. јуна сигурно забавити и расплесати својим наступом.

М. П.

## Луда планета

### Торнадо на свадби

Кејлеб и Кендра Пенс вјенчали су се протеклог викенда у Харперу у Мисурију, а њихова свадба била би као и свака друга да није било "незваног госта" у виду елементарне непогоде. Док су младенци изговарали завјете, неколико миља даље формирао се торнадо и кренуо ка пољу гдје је била церемонија. Младожењин ујак Ли Пенс цијелу збрку је овјековјечио камером.

### Дјевојка за изнајмљивање

Један студент на сајту нуди клијентима да изнајме дјевојке које ће се понашати као да су са њима у вези. Коди Кресиски (22) са колеџа Едисон у Форт Мајерсу на Флориди каже да је инспирацију за сајт "Изнајми дјевојку" пронашао у једној својој колегиници, која ради више различитих послова да би саставила крај с крајем. Он је осмислио "услугу" изнајмљивања дјевојке која кошта пет долара по доласку, а каже да нема говора о било каквим романтичним или сексуалним чиновима.

### Виршле падале с неба

У Дерборн Хајтсу у Мичигену падала је киша, вјеровали или не, виршли. Сирове виршле падале су са неба у част ресторана који служи хот дог већ 95 година и све то вријеме није мијењао своју локацију. Наравно, виршле нису падале саме од себе са неба, већ је радио WKQI - FM из Детроита организовао ову акцију избацујући их из хеликоптера. Љубитељи ове хране могли су чак и да освоје награду. За награду се надметало 25 такмичара, које су изабрале радио-станице.

ISSN 1840-1155

# ПЛУС
Глас Српске
www.glassrpske.com

објектив

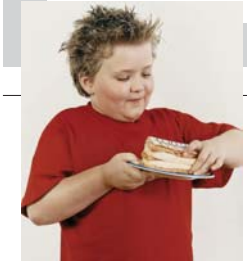

**Тема**
Вишак килограма и лоши зуби највеће муке малишана

**Култура**
Радослав Лазић: Сигурни кораци "Лут феста"

**Зоран Чегар,**
**високи полицијски службеник и ратни замјеник команданта Специјалне полиције РБиХ**

# Спреман сам да свједочим о злочинима у ратном Сарајеву

**О Драгану Викићу знам све живо и боље му је да ћути**

**У Сарајеву је било злочина, зна се да су дјевојчице силоване па убијене**

**Босну не дијели Милорад Додик, већ наши идиоти из Сарајева**

## Познати на facebook

**НОВАК ЂОКОВИЋ,**
**тенисер**

Томба Бомба - брз и муњевит! Увек је лепо видети га. Не знам да ли сам вам икада рекао, али и ја сам се некада будио у четири ујутру да га гледам како скија, баш као и ви данас мене.

**20. мај**

**БАРАК ОБАМА,**
**предсједник САД**

Моја мајка била је особа која је имала најважнији утицај на мој живот.

**13. мај**

**БОРИС ТАДИЋ,**
**лидер ДС-а**

Данас је грађанство Србије одлучило да Томислав Николић буде нови предсједник Србије. То је била фер побједа и желим му најбољу срећу у обављању ове тешке дужности.

**20. мај**

**БОЈАНА МАЉЕВИЋ,**
**глумица**

Опала! Најчитанија вест на свим друштвеним мрежама јуче била је најава да ћемо опет гледати култну серију "Отворена врата".

**22. мај**

ЗАПИСИ О ЉУДИМА

# Светац међу птицама

ПИШЕ:
Дара
СЕКУЛИЋ

Илија Ладин је био птица. Он и сада лети негдје изнад нас "на небу на наше очи - на земљи на наше уши", како каже на првој страници књиге "Пјесме о птицама". И сама та књига је више него свједок његовог живота и његове поетике слободе, али и свједочанство о присуству других у њој. Издање "Свјетлости", библиотеке Савременици, 1979. је година, главни уредник је Стеван Тонтић, рецензенти Миодраг Богићевић и Веселко Короман, а у редакцијском одбору је и Бранко Чучак - да човјек не повјерује како се пред нашим очима тако брзо одвија и књижевна историја.

### Свака птица

И ја сам била птица, врапчић, потрчко, јер да кажем да сам била шева, измислили би да Илија Ладин и ја нисмо пјевали, већ да смо се шевили, а нисмо, птице су ми свједоци. Илија Ладин је био свака птица. Гугутао је попут голуба кад би стао испред огледала, накривио шешир на глави, подесио израз лица, посебно усана. Њих би кривио, растезао и скупљао и тако испробавао - како звучи пјесма коју ће увече казивати на књижевној вечери. Ја сам глумила публику која би унапријед пишала од смијеха. Да је Илија Ладин завршио глуму, био би раван Чкаљи, али он је био птица. Могао је бити ластавица, само одједном би напустио гниједздо "и нема га данас, и нема га сутра..." Бивао је и рода, стајао на једној нози, можда зато што на свијет није донио ниједну бебу. Да би је донио морао је хтјети и да је направи, а он се није бавио луткарством.

Илија Ладин, срце једно болно самотно, могао је бити и сова, ноћна птица еја, ћук. Становао је у згради близу моста који се звао Мост братства и јединства, па Плави мост, а био је црни мост. Са неког оближњег тавана сове су због Илије преселиле у тамни подрум у којем је он провео много својих птичјих година.

Није могао бити птица грабљивица. Живио је од зрнаца која је сам за собом сијао, и кад огладни враћао се да их покупи. Посијаних зрнаца највише би налазио у Стратинској, селу између Бањалуке и Бронзаног Мајдана. Ту је рођен 1929. у кући Козића од оца Ладе (можда Ладислава) чије ће име узети за своје пјесничко презиме. Никад неће заборавити да је Илија Козић, али ће бити и остати непоновљив пјесник Илија Ладин. Кратка биљешка о њему каже да је гимназију учио у Травнику, Загребу и у Бањалуци. То у Бањалуци, причао ми је, имало је посебног одраза на његов живот. Био је питомац и ученик Гимназије у Трапистима. Одгојен је и ту и код куће као частан човјек великог поштења. Његов однос према људима, Богу и птицама био је светачки.

Уједно Илија Ладин је био и свјетски, европски човјек, што и ми мислимо да јесмо. То се видјело и по његовом одијевању, носио је одјећу купљену на бувљаку. Није то био неки велики бувљак као познати паришки или београдски, био је сваштарски, ситничарски, бувљачић испод Ковача, нешто ниже њих. Како је то крај у којем сам једно вријеме радила и становала, вољела сам њиме да прошетам и пробудим сјећање на давну своју љубав. На Ковачима, у једном сокаку, трајала је и нека стара кућа у којој је, рецимо, могла да одраста и Аника у својим временима, кућа са пространим двориштем. Оно се у пролазу указивало читаво пошто су улазна врата дању била отворена. Колико год сам жељела да сазнам ко у тој кући живи, никад нисам видјела да је кроз њена широм отворена врата неко ушао или кроз њих изашао. Како ме боле та дворишта и пролази у којима су се некад грлили Аника и ... све њене љубави, боле ме путељци и вртови, моји кораци на њима.

### Пирамида на Ковачима

Прије једно годину дана, шетајући тим крајем, била сам изненађена изградњом неке велике необичне грађевине. Кад је поред мене наишао неки младић, упитала сам шта ће то бити, шта се то на Ковачима гради. Изненађен мојим питањем, младић је, с подсмијехом рекао: "То Мустафа Церић прави себи пирамиду, мисли да је фараон..." и продужио својим путем смијући се. Нека, помислила сам кад сам схватила, то је право и потреба људи... али ми је било жао Ковача, и ковача из пјесме у књизи "Горак конак". Отада нисам била на Ковачима. На Вратник идем преко Невјестине махале и Јековца, а и то су пјесме из горког конака. Но, вратимо се пријатељу, пјеснику Илији Ладину.

Одлазила сам с њим на бувљак испод Ковача, куповао је ствари које су биле посебно шарене - жарке боје широких кравата и лептир машни, хлаче с црвеним жутим и плавим пругама и кружићима, све врсте прслука издвојених из мушких одијела, шешире предратне грађанске господе, одбачене ципеле и излизане дрвене нануле... Продавци су га познавали, звали су га именом, хитали робу према њему, а он је хватао у зраку. На крају све би му то давали уз урнебес и нашег и њиховог смијеха.

Илију су вољеле и друге сарајевске пјесникиње, посебно га је вољела Насиха Капиџић-Хаџић, његова Бањалучанка, можда су се знали и из школских дана. Дружила се с њим и Бисера Аликадић, Љубица Остојић и Ружица Комар... Он нас никад није хвалио нити је о нама писао есеје, поговоре и предговоре нашим књигама. Није се плашио да ћемо га престићи, и надвисити, стати раме уз раме с њим.

### Болна чежња за слободом

Имао је Илија Ладин свој некакав откачен стил у свему. Кад би одлазио негдје послом међу озбиљне људе или кад би наступао на књижевним приредбама, облачио би се грађански ненападно смирено и смјерно. Али у слободно своје вријеме, предвече, рецимо, позвао би ме у шетњу Обалом. Људи би застајали и загледали се у њ, могуће су помишљали да је негдје у близини циркус из којег је тај кловн ко зна због чега побјегао. Пролазници би се окретали и остајали без одговора, јер Илија би уздигнуте главе ходао крупним корацима озбиљан и важан. Наизглед луда и смијешна, била је то његова болна чежња за слободом, за слободним летом птице која се и стихом и животом издвојила из јата. Јато су предводили они који су само за се присвојили све његове слободе.

Попут познатих великих писаца и умјетника, ми нисмо могли отићи ни у Париз ни у Лондон. Ако смо имали среће да одемо до Пушкиновог гроба, враћали смо се за три дана. Пристајали смо уз оне притајене дисиденте које ни у земљи ни изван земље нико није помагао ни подржавао. Зато смо до краја живота и у сновима и на јави летјели са птицама. Нажалост, не залуго. Раздвојиле су нас (да ли само географски) пробуђене и потхрањене старе омразе и подјеле које смо и ми птице понекад препознавале у својим канцама и кљуновима. Јер, поред птичијој слободи, пјесник припада и своме јату, посебно када је оно угрожено. А сви смо ми били смртно угрожени. Моћније и јаче од нас биле су само птице грабљивице.

**Илија Ладин, срце једно болно самотно, могао је бити и сова, ноћна птица еја, ћук. Није могао бити птица грабљивица. Живио је од зрнаца која је сам за собом сијао, и кад огладни враћао се да их покупи. Посијаних зрнаца највише би налазио у Стратинској, селу између Бањалуке и Бронзаног Мајдана. Уједно Илија Ладин је био и свјетски, европски човјек, што и ми мислимо да јесмо. То се видјело и по његовом одијевању, носио је одјећу купљену на бувљаку**

СУОЧАВАЊА

# Први у рају

*Вукове води најјачи, обично мудар старији вук. Ако је строг и неправедан, чопор се почиње расипати. Као код људи*

***Патке са најјачом на углу, харач и Суле Величанствени, племство обавезује, синцири, гује и акрепи, србомрзни дневници, Злаја и раја, објешен због несрећне љубави, одсрбљеник, открће Србина у Европљанину и обрнут процес, телевизор у кафићу, мушко и женско непознато смјешкање, купљење за турске серије, командир вода у води, лепи, високи и плави, Адолф Хитлер најгори вођа, касапин из Коруње и многа друга рајетинска бесједења.***

*Србија је неки дан изабрала "Првог у рају". По мом мишљењу, погрешно. Изабрала је европског Србина који ће учинити све за Европу. За Србе пуно мање. И прошли пут је Србија, то јест Европа, изабрала Србина за којег је вјеровала да је више Европљанин, а нимало Србин. А овај се, не лези враже, на опште европско чуђење, сјетио да је Србин. Проба сад туста и дебела матера Европа обрнут процес, па шта буде. Тома Николић је већ довољно одсрбљен, само чекају да настави процес. Може ме још увијек пријатно изненадити. А хоће ли, видјећемо. Како год, не волим што је побиједио. Нека се то прибиљежи негдје, молим. Па нека ми и у Београду сакривају књиге у ладице, као у Сарајеву што раде. Али, нека се Тома не осјети изненађен и увријеђен, не волим ја пуно тога. Телевизоре у кафићима не волим. Ни кад ми се непознати људи обрате са "ти". Ни кад ми се непозната женска чељад смјешка. Поготово кад ми се мушка непозната чељад смјешка. Ни намигивање не волим. Ни пијанце. Сељаке волим, сељачине баш и не. Не волим НАТО ни ЕУ, ништа добро оданде неће доћи. Или ће нам одвести људе, онако јањичарски, у туђе ратове, или ће распалити по нама. Задужиће нас да ни "кврknut' "нећемо моћи. Није први пут ни једно ни друго. Најели смо се уранске прашине за Хирошиму и Нагасаки, рак је постао тјелесни љубимац и одузима нам способност умирања од старости. Не волим ни што плаћам претплату за Федералну и државну ТВ, осјећам се као да плаћам харач за гледање турских серија и србомрзних дневника. Не волим ни Османлије, ма како их лијепо приказали у оној серији "Суле Величанствени". Не волим кад је пиво исте температуре као супа. Не волим кад ме зову "јаране" и "брато". Искрено, не волим пуно ни себе. Хм... Мора да са мном нешто није у реду, чим толико тога не волим.*

### Црни Обама умјесто хероја, вође и фина човјека

*Џон Меккејн је био предсједнички кандидат кад и Барак Обама. Вијетнамски ветеран, одликован. Командир вода. Заробљен заједно са својим водом, провео године у Вијетнаму, у води до грла, нередовно храњен и редовно мучен. Могао је избјећи мобилизацију, уз помоћ оца пуковника. Или, "дошавши памети" док су му утјеривали памет у главу и истјеривали душу из тијела, бити ослобођен први. Али није. Онако заробљен, није хтио да га размијене и ослободе првог. Чекао је да и послједњи војник из његовог вода оде у Америку, у слободу, кући. Усред гује и акрепа, у синцирима, био је вођа. "Поблес обличе". Племство обавезује. Богати отац, пуковник, амерички поност, све је то утицало на њега, није да није. Али, мислим да то није било пресудно. Осјећао је обавезу. Био је вођа. Први у рају. Први међу заробљеним, најодговорнији за заробљавање. Бар тако прави вођа, први у рају, најјачи, мисли. Преузме кривицу. Буде громобран, истури се између зла и оних које води. Чин обавезује. Вођство обавезује. Постаје се другима глава, преузима се одговорност према њиховим породицама, ако им се нешто деси; ране их или, не дао Бог, погину. Не мислим ја ништа лијепо о том Вијетнамском рату, али поштујем храброст и патриотизам, макар и америчка била. Јесам ли вам рекао да ни ту Америку баш не волим? Ако нисам, и не требам. Чупава је ствар то вођство. Ником за пожелит'. А људи срљају у то, као гуске у маглу. Боре се рукама, ногама, ноктима, старачким виличним протезама, убили би за ту власт, умрли би за њу. Некада, док је официрска част још била на цијени, командир којем би се због несретне љубави објесио војник, бројао би задње дане каријере. Ако је капетан Драгутин Страхињић из касарне "Славиша Вајнер - Чича" у Лукавици још жив, вјероватно је још капетан и вјероватно је несрећан. Објесио му се војник на стражи. Због љубави, тих осамдесетих... А данас чујем како се неки хвале тиме колико је војника у рату погинуло под њиховим блесавим командовањем. У сну се не снили. Да нас Бог самилосни сачува и на њихову се болесну душу смилује.*

ПИШЕ:
Веселин ГАТАЛО

### Сељаке волим, сељачине баш и не

### Дјеца, знанци и из Легије странци

*Кад сам био мали и још наивнији него сад, нисмо имали изборе за "вођу раје". Вођа се, некако, изабирао сам. Често је био најјачи, неријетко најпаметнији, доста пута и највиши. Хм, ријетко најљепши. Висок, леп и плав као предсједник Тадић, није био. Ни господин, осим у срцу, гдје вођа мора госпар бити. Ако никад није стао с летвом у руци, испред свих, у одбрани улице или у нападу на сусједни сокак, није могао бити вођа. Није морао стати испред свих и суочити се са непријатељем, било је довољно да знамо да је то спреман урадити. Бојати се није смио, али је морао бити и разуман. Не би смио повести своју "рају" у изгубљену битку, на вишеструко бројнијег и јачег. Тада би, баш као и у случају кукавичлука, изгубио статус вође, одмах или с временом. Вођа раје никад није смио бити подао или зао. Изгубио би поштовање које га чини вођом. Ни осветољубив. Нико не воли осветољубивог вођу, осветољубивост је знак слабости. Вођа, прави вођа раје, није никада викао. Говорио би тихо и разумљиво, као официр у француској Легији странаца, јединици састављеној од свјетског шљама који једва говори француски. Прави вођа раје је био строг и праведан. Чувао би слабије у рају од јачих. Први у рају је био неко у кога би се сви угледали. Додуше, првог у рају би и мрзили. Завист је чудо код оних који би да буду први а немају предиспозиције за то, јер нису паметни, високи, лепи, јаки, добри говорници... Како бити вођа раје ако не знаш склопити реченицу? Или ако удараш противника док лежи у прашини? Ако вријеђаш слабије, како да те поштују? Ако вичеш, кревељиш се, шкрипиш зубима, пријетиш прстом, машеш рукама док причаш, можеш само сањати да ћеш бити вођа раје. Чак и ако си физички непривлачан, постоји шанса да нећеш никад бити "први у рају". Окрутан је свијет "првих".*

### Македонски и њемачки вођа

*Било је добрих и лоших вођа. Искандер од Македоније, Александар Македонски, био је добар вођа. Строг и праведан, душеван и немилосрдан кад је тако морало бити. Владао је ријечима, мудро и храбро, својом војском. Јуришао би први, а кад би убили коња под њим, скинуо би првог војника с коња, попео се на њ и подбо животињу, улијечао је у највећи метеж борбе, тамо гдје је смрт узимала данак у највећим откосима. И цар Лазар је био велики вођа, тако велики да су његови племићи и војници пошли с њим у смрт и освојили највећу од свих награда, незаборав. Фидел Кастро је добар "први у рају". Посебан у томе што се одрекао породичног богатства и благостања због онога у што вјерује. Че Гевара је био лош вођа. Био је претјерано окрутан. У његово вријеме су га звали "Касапин из Коруње", онда кад је за пар дана дао смакнути 300 људи. Тито је био лош вођа. Владао је репресијом, силом и лажима које и дан-данас плаћамо. И још увијек слушамо, нажалост. Адолф Хитлер је био најгори вођа од свих. Ни паметан, ни храбар, ни висок, ни леп, ни плав, хтио је да завладају високи, лепи и плави. Хм, Нијемцима се мора признати да су често плави. Е, па, он није био. Сифилистични патуљак којем ни на крај памети није било да својевољно омирише барут, зависник о тешким дрогама, неуротични пропали сликар... Ваљда су Нијемци тих тридесетих били у толиком очају да су узели првог вођу који им је дошао под руку. Можда је неком, онако малехан, и прошао испод руке, па га овај зауставио и питао хоће ли да буде први у рају.*

### Није ни сваки пас за свакаква човјека

*Пазите кад бирате пса. Избјегавајте пастирске псе, шарпланинце, кавкаске овчаре, тибетанске мастифе. Они су увијек "први", заузеће ваше мјесто. Неће слушати, само ће вас чувати јер сте његови. Узмите си лабрадора, њемачког или белгијског овчара, шкотског овчара, златног ретривера. Немојте да вас импресионира штенац који се бори и отима из руку. Ни онај који одмах лијеже на леђа и маше репом у ишчекивању да га чешкате по стомаку. Узмите радознало штене које ће вас посматрати паметним очима и хтјети се играти с вама. Оно ће вас слушати и бити добар пријатељ. Ако сте "фина градска раја" и нисте од великог посла и кретања, узмите булдога. Гдје га оставите, ту чете га и наћи. Није му до вођства, само до спавања. Ако погледамо у ваздух, видјећемо да птице лете у формацији. Патке формирају угао у чијем је врху вођа. Најтеже му је, разбија ваздух за остале у јату. Посљедњима у краковима је најлакше, најслабији не морају толико махати крилима. Мање птице формирају лијевак, на истом принципу. Гавранове и вране воде најмудрији и најискуснији. Вукове води најјачи, обично мудар старији вук. Ако је строг и неправедан, чопор се почиње расипати. Као код људи... Зечеви немају вођу. Они су нико и ништа, другима храна. Трче да спасе живот и на крају их поједу. Циљ глобализације је да изгубимо свој чопор, націју, вођу, и да будемо као зецови. Да нас лакше могу појести.*

### Политичке вође раје из политичке чаршије

*Политичари се, у домену чаршијског политикантства, понашају као у нашим дјечјим чопорима. Болесно амбициозни и увјерени у безгрешност својих грешака, праве будале од себе и од нас. Народ је тешко направити будалом, има колективно сјећање и развијене инстинкте, без обзира на то што тај народ називају "стоком ситног зуба". Требали би се сјетити да и папкари у свом крду имају уређену и јасну хијерархију. Поготово је трагикомично кад људи који никад нису били "први у рају", хоће бити вође чаршијских странака. Чаршијске странке се угледају на "рају". Раскрсте с Богом, привидно и с націјом, и понашају се као "раја". Очигледан неуспјешан покушај је била Бајићева "Наша странка". Нешто успјешнији покушај, барем по резултатима, био је СДП Златка Лагумџије. Златко, ни висок ни леп, ни плав ни јак, био је добар говорник. Због онога што није био, није добио пуно гласова. Али, успио је, на превару, по оном "циљ оправдава средства" скупити довољно подлих или наивних да изаберу хрватског члана Предсједништва БиХ и истуре неколико Срба и Хрвата у име привида мултикултуралности и мултинационалности. Успут себе прогласити "мултикултиватором" Босне и Херцеговине. Нажалост, и приглупи Американци су му повјеровали да може бити "први у рају", такав да једног буде и први у "бх рају". Како то већ код строгих (осим према себи) и подмуклих, нехаризматичних и неправедних вођа бива, први у чопору, укључујући и на превару изабраног хрватског члана Предсједништва, почели су се бунити и јавно негодовати. Пошто у политици не постоји категорија физичког обрачуна, смјена у рају ће морати сачекати распад раје или сљедеће изборе. Па ко оста' - оста'!*

## СВЈЕДОК САРАДНИК

**Један извођач грађевинских радова седам година послије изградње једне зграде узурпирао је дио стубишта и претворио га у пословни простор. Иако су станари ангажовали и адвокате, надлежна инспекцијска служба ништа не предузима.**

## INBOX

Не видим ниједан разлог за даљи останак супервизора и високог представника. Нисмо дјеца, па да нам требају старатељи. Никада нећемо функционисати како треба ако не будемо самостално одлучивали.

miloradmiki@hotmail.com

Питам се има ли краја економској кризи. Прогнозе су све црње, а народ све сиромашнији, не само код нас, већ у готово цијелом свијету. Можемо само да се надамо да се прогнозе неће остварити и да нам неће бити још горе.

emilija69@yahoo.com

**ПИШИТЕ НАМ НА** plus@glassrpske.com

# ИНТЕРВЈУ

## Зоран ЧЕГАР, високи полицијски службеник и ратни замјеник команданта Специјалне полиције РБиХ

# Спреман сам да свједочим о злочинима у ратном Сарајеву

**О Викићу знам све живо и боље му је да ћути, јер ћу о њему изнијети такву бруку, такве аудио и видео-снимке да му срце неће издржати. У Сарајеву је било злочина, зна се да су дјевојчице силоване па убијене, а онда избациване на улицу да би се потом тврдило да су их убили српски снајперисти, каже Чегар**

Злочин у Добровољачкој се десио, а није било потребе да људи буду побијени. Био сам ту и видио мртве, убијене. Не може нико причати да није. Ако је људима гарантовано повлачење и да ће проћи кроз Сарајево и да их нико неће дирати, то је требало да буде светиња. Тако је договорено, а људи су побијени. Наоружали су хорде које нису могли контролисати.

Говори то Зоран Чегар, ратни замјеник команданта специјалне јединице МУП-а РБиХ, који се ових дана поново нашао у средишту јавности након што је сарајевске медије заталасао изјавама о злочинима над Србима током рата, као и осудом напада на породице жртава злочина у Добровољачкој улици, који су дошли да положе цвијеће на мјесто злочина.

**ГЛАС: Зашто се 20 година од почетка рата у БиХ и 16 од његовог краја не завршава прича о ратним злочинима?**

**ЧЕГАР:** Очигледно је да некима није стало да ствари буду ријешене не само у Сарајеву него у цијелој БиХ и на свим странама које су биле у рату. Овдје је проблем што се ништа није десило случајно. Све што се десило у рату десило се или по наредби или по договору. Говорим о све три стране.

**ГЛАС: Рекосте да је све што се дешавало рађено по нечијем налогу. Чијем?**

**ЧЕГАР:** То бих и ја волио да знам, али да има воље то се може објелоданити. Јер, ако је рат и ако трају ратни сукоби и ако дође наредба да све мора стати и послије све и стане, склоне се баркаде да прођу камиони на једну или на другу страну као што је и било током цијелог рата, онда је јасно да је све било дириговано.

**ГЛАС: Посљедњих дана сте на мети напада јер сте поновили да су над Србима у Сарајеву чињени злочини?**

**ЧЕГАР:** Дешавали су се злочини над сва три народа. Све три стране су чиниле злочин и над сва три народа он је почињен. То треба да се открије, да се каже ко је то радио, зашто и да се одговорни казне.

**ГЛАС: А шта се у Сарајеву дешавало током рата и ко је чинио злочине над Србима?**

**ЧЕГАР:** Било је злочина у Сарајеву и зна се да су неке дјевојчице силоване па убијене, а онда избациване на улицу да би се потом тврдило да су их убили српски снајперисти. Људи су убијани само да би се нека будала уселила у њихов стан. Пет силованих дјевојака је преко Бистрика побјегло из опкољеног Сарајева. Зна се и за силоване дјевојчице које су преко моста крај хотела "Бристол" криминалци натјерали да иду па им пуцали у леђа. Поново кажем у Сарајево од почетка до краја рата нису улазили четници, међутим, све у њему је похарано и опљачкано. Поставио сам прву ноћ линију одбране и таква је била до Дејтона. Ја сам је поставио - Зоран Чегар Каурин, како ме сада зову. Све метке што су опалили ови што сад причају о рату нека их сад испуцају на мене. Стојим и чекам.

**Босну не дијели Милорад Додик и РС како ови овдје машу - Босну дијеле наши идиоти из Сарајева**

**ГЛАС: А што Вас зову Каурин?**

**ЧЕГАР:** Па то је погрдан назив за хришћане.

**ГЛАС: У тренуцима када се и констатује да су злочини чињени и у Сарајеву неријетко се то приписује Цацама, Ћелама Пушинама...Да ли су их чинили баш само криминалци?**

**ЧЕГАР:** Постоје органи који то знају. Постоје изјаве људи, изјаве силованих дјевојака, изјаве комшија. Зна се како су нестајали и одвођени људи да би им неко други уселио у станове. Постоје људи који знају како се пљачкало и одвлачило, како су ишли шлепери преко Ступа, преко моста Братства и јединства, преко Грбавице. О свему постоје свједоци и њихове изјаве. Исто је у рату било и у РС. Постоје ствари које се никада неће открити, јер некоме није стало да се то деси. Људи који прије рата нису имали за переца сада су мултимилионери.

**ГЛАС: Кажете да су почели трговати у рату? Тргују ли и данас?**

**ЧЕГАР:** Погледајте само колико је дјеце и код вас и код нас на дроги, коцки.. Ово нема краја. Ако ће бити боље нека се и подијелимо само да почнемо више нормално да живимо. Остало ми је још пар година живота, а нисам почео да живим. Ако је боље да имамо РС и Херцег Босну и Федерацију, дајте да се подијелимо да људи могу живјети. Босну не дијели Милорад Додик и РС како ови овдје машу - Босну дијеле наши идиоти из Сарајева.

**ГЛАС: Актер сте догађаја у Добровољачкој. Да ли се по Вама тамо десио ратни злочин?**

**ЧЕГАР:** Наравно да се десио. Злочин се десио, а није било потребе да људи буду побијени. Био сам ту и видио мртве, убијене. Не може нико причати да није.

**ГЛАС: Да ли сте дали свој исказ о томе?**

**ЧЕГАР:** Дао сам изјаву и за Хаг, и за Кантонално тужилаштво и Тужилаштво БиХ. Опет ћу дати ако треба и рећи оно што сам видио, јер ме нико не може наговорити да кажем другачије.

**ГЛАС: А шта сте видјели?**

**ЧЕГАР:** Видио сам шест мртвих људи који су убијени без потребе. Ако је људима гарантовано повлачење и да ће проћи кроз Сарајево и да их нико неће дирати,

### УДРУЖЕЊЕ "БОСНА"

Удружење ветерана Одреда полиције "Босна" оптужило је прошле седмице Чегара да је медијски манипулант који се "деструктивно односи спрам часних бораца и специјалаца Одреда специјалне полиције МУП-а РБиХ и припадника Армије РБиХ".

Упитан за те оптужбе, Чегар каже да га Одред "Босна" не интересује, јер је то удружење грађана чији члан никада није био.

- Мене нико не може да уписује или да исписује из удружења грађана. По начину писања више је него очигледно да је то писао Драган Викић, коме је мозак излапио од алкохола - додаје он.

РАЗГОВАРАЛА:
ЖЕЉКА ДОМАЗЕТ
glasss@teol.net

ФОТО: АГЕНЦИЈЕ

Зоран Чегар

## САРАЈЕВО ЈЕ МАХАЛА

**ГЛАС: Као човјеку који је рођен у Сарајеву и сада живи у њему, на шта Вама овај град данас личи?**
**ЧЕГАР:** Личи ми на махалу. Нема ни "М" од мултиетничности. У њему живе људи које ми не познајемо, не познајемо њихове културе и обичаје, људи који нам намећу своје обичаје и културе, од културе облачења па надаље. Ово више не да није мултиетнички, него ово више није ни град оних муслимана које смо знали прије рата.

то је требало да буде светиња. Тако је договорено, а људи су побијени. То што један из групе која се повлачила није дао свој пиштољ, а овај кретен му сасуо рафал у главу, ја бих га објесио на Марин Двору за примјер свима. Свима бих рекао да је убио човјека због пиштоља без потребе. Наоружали су хорде које нису могли контролисати.

**ГЛАС: Осудили сте напад на породице жртава у Добровољачкој и сами постали мета напада у Сарајеву?**

**ЧЕГАР:** Дошле су српске мајке да запале свијеће за своје убијене синове, а факини су им псовали мртву дјецу. Онако лајати и урлати на људе који су дошли да запале свијеће је срамота за све Сарајлије који имају трун карактера и образа. Убити мајци сина па је послије 20 година назвати погрдним именом и псовати јој мртвог сина је срамота. Да се ја питам та група идиота и криминалаца би одговарала, али зато се и не питам и зато и не ваљам.

**ГЛАС: Да ли је неко наговорио факине да то ураде?**

**ЧЕГАР:** Ово је фризирано и направљено намјерно. Некоме је очигледно одговарало да тако буде. И то се може утврдити и сазнати. Треба довести факине који су тамо урлали нека кажу ко им је рекао да то направе.

**ГЛАС: Дошли сте и у сукоб са појединим члановима Удружења "Жене жртве рата" који су рекли да ће вас тужити јер причате о силовању српских дјевојчица у Сарајеву. Јесу ли Вас тужиле?**

**ЧЕГАР:** Само их чекам да то учине. Нека изнесу све што имају а ја ћу изнијети за њих. Не могу мени жене које се крију иза различитих удружења да "авазе" и држе предавање шта је било у Сарајеву и ко је био ко у овом граду. Није имала да купи пола киле кромпира прије рата, а сада има седам кућа по Сарајеву и вози ауто од 260.000 КМ. Свака част онима које су остале без породице, а онима које се крију иза различитих удружења боље је да ћуте.

**ГЛАС: Зашто и колико Срба сте ухапсили у рату у Сарајеву да их мијењате за своје родитеље? Је ли то био злочин?**

**ЧЕГАР:** Јесам и не знам тачно колико их је било, али никоме није фалила длака са главе. Ти људи су дали изјаве тамо гдје су требали. Јесам то урадио и опет бих за своју породицу. То што сам узео људе за таоце за мене није злочин. Спроведена је истрага о томе. Саслушан сам и у Тужилаштву, а позивани су и људи из Хага у вези са тим случајем. То може потврдити и Момчило Мандић. Они су заробили моју породицу - оца, мајку и сестру и одвели их у "Кулу", а ја сам пустио таоце када су њих пустили. Ствар је завршена и здраво.

**ГЛАС: Јесу ли муслимански снајперисти пуцали по Грбавици и Нецарићима и убијали цивиле?**

**ЧЕГАР:** Моји сигурно нису, али је чињеница да се на цивиле пуцало са обје стране и да су људи погађани из снајпера. Свако ко је пуцао на цивиле, ко је силовао и дирао у било чије дијете је злочинац и ништа га не може опрати.

**ГЛАС: Шта знате о злочинима на Казанима?**

**ЧЕГАР:** Знам да су тамо почињени страшни злочини. Знам да се тим злочинима баве и бавили су се и домаћи и страни истражни органи. Казани су највећи ужас који се догодио.

## Зову ме Каурин зато што је то погрдан назив за хришћане

**ГЛАС: Нисте у добрим односима са својим ратним командантом Драганом Викићем?**

**ЧЕГАР:** Ја о Викићу знам све живо и боље му је да ћути. Боље му је да ћути и да ме остави на миру, јер ако то не учини изнијећу у јавности о њему такву бруку, такве аудио и видео-снимке да му срце неће издржати. То што су радили он и Златко Милетић и сва банда око њих мало ко може издржати. Викићу је боље да одговори на питање ко се договарао са Кариши-ком да се предају Кртељи и да Срби прећу у Полицијску академију, а да ми прећемо у Дом полиције? Боље му је нека кажу и он и Милетић како је нестало 14.000.000 марака намијењених Специјалној јединици? Нека каже како то пси могу појести 40.000 марака мјесечно?

**ГЛАС: А када ћете изнијети у јавност те доказе о Викићу? Хоћете ли сада послије оптужби Удружења "Босна"?**

**ЧЕГАР:** Немам само аудио и видео-снимке за њега него за многе ствари које су се овдје дешавале. Ако ме још неко једном дирне овдје ће настати хаос, јер свако треба да одговара за оно што је починио. Овдје има још свједока и не могу нас све побити. Дошло је вријеме да се полажу рачуни и да се одговара за ствари које су овдје учињене у том рату. Тај њихов херој Викић је први наишао када је Јашаревић пуцао по америчкој амбасади и побјегао. Толико о херојима.

**ГЛАС: Знате ли ко је и зашто убио Јозу Леутара и зашто се тако дуго не рјешава убиство почињено у миру?**

**ЧЕГАР:** Очигледно је да је некоме стало да се то убиство не ријеши. Знам да је два дана прије убиства Јозо требало да путује у Беч гдје је имао заказан састанак. На тај састанак је носио актовку документа о томе ко ради са дрогом и ко ради криминалне послове овдје. Знам и то да је та актовка нестала. Јозо је у Бечу та документа требало да преда људима из међународних полицијских агенција и због тога је и убијен.

**ГЛАС: За Вас се тврди да сте у више наврата били предвиђени за одстрел. Зашто?**

**ЧЕГАР:** Зато што сам живи свједок ствари које су они радили.

**ГЛАС: Рекли сте да су у рату хтјели да Вас убију терористи из "Шева". Ко хоће да Вас убије данас?**

**ЧЕГАР:** Знам да ми је припадник "Шева" поставио експлозивну направу у стан. Ја сам га затекао. Имао сам дојаву да ће ме ликвидирати и зато су ме на пречац избацили из града.

**ГЛАС: Зашто су Вам дали златну полицијску значку, па Вам је одузели?**

**ЧЕГАР:** Зато што су криминалци. Да сам хтио да радим оно што су они тражили од мене, да сам хтио да радим прљаве послове у полицији као што то раде појединци ја бих сада био министар полиције.

ТЕМА

## Све више дјеце у Српској има здравствене проблеме

# Лоши зуби и вишак килограма највеће муке малишана

**Дуго сједење, недовољна физичка активност, те неадекватна исхрана у којој доминирају брза храна и грицкалице најчешћи узроци здравствених проблема ученика основних, али и средњих школа**

Свако треће дијете има вишак килограма

Све више дјеце у Републици Српској има проблема са гојазношћу, лошим тјелесним држањем, кривом кичмом, те равним стопалима, а у посљедњих неколико година драстично је повећан и број малишана који имају проблема због кривих зуба и неправилности у развоју вилице.

До појаве деформитета код дјеце долази због тога што малишани све чешће, умјесто да трче за лоптом, слободно вријеме проводе за компјутером или гледајући телевизор.

Ако се томе додају и неправилна исхрана, претјерано конзумирање слаткиша, чипса, газираних и енергетских пића, није ни чудо што временом постају све тромији и гојазнији. Тешке торбе и неправилно, погрбљено сједење, неудобна, помодна обућа такође узимају свој данак и све чешће малишане доводе код љекара.

Љекари у РС савјетују малишанима, као и њиховим родитељима, како би се спријечили гојазност, лоше тјелесно држање, а посебно проблем са кривом кичмом, да морају да успоставе правилан начин исхране, те да уведу свакодневну физичку активност. Стручњаци савјетују да дјеци треба ограничити вријеме које проводе испред телевизора и рачунара.

### Проблеми

Специјалиста породичне медицине у бањалучком Дому здравља Младен Шукало наглашава да се из године у годину сусрећу са малишанима који имају проблема са локомоторним системом, односно лошим тјелесним држањем, кривом кичмом и равним стопалима.

- Гојазност и стоматолошки проблеми такође су један од највећих проблема дјеце. Нажалост, све више је малишана са прекомјерном тежином и са лошим и кривим зубима - истакао је Шукало.

Нагласио је да је лош стил живљења главни узрок разних деформитета код дјеце.

- Дуго сједење, недовољна физичка активност, те неадекватна исхрана у којој доминирају брза храна и грицкалице најчешћи су узроци здравствених проблема ученика основних, али и средњих школа - казао је Шукало.

Додао је да је веома битно да се за свако дијете при упису у школу обави комплетан систематски преглед, који обухвата физикални преглед по органским системима и психофизичку процјену дјетета, при чему се по потреби укључује и психолог и други консултанти, као што је логопед, уз породичног љекара и стоматолога.

- Неопходно је што раније установити проблем како би се ефикасније и на вријеме ријешио, било да је ријеч о кривој кичми, зубима или претилости - додао је Шукало.

Специјалиста дјечије и превентивне стоматологије др Мирољуб Жерајић рекао је да се у свакодневној пракси све више сусреће са дјецом која имају разне болести зуба.

- Осим урођених деформитета као што су разни расцјепи усне, непца, вилице, који и родитељи одмах уоче и на њих реагују, код дјеце се веома често јављају и неправилности које се утврде тек доласком код стоматолога, а то су најчешће ускост вилица, тјескобност у зубном низу, високо непце, обрнути преклоп - нагласио је др Жерајић.

Према његовим ријечима, већ у најранијем дјетињству веома је важно обратити пажњу на правилан начин исхране, постојање лоших навика и положај при спавању.

- Потребно је правовремено почети са терапијом да би се постигли што бољи резултати, због чега је веома важна добра сарадња дјечијег стоматолога и ортодонта - додао је др Жерајић.

Обавезно је редовно прање зуба

### Гојазност

У БиХ скоро двије трећине становника има проблем са вишком килограма. Према броју гојазних људи БиХ се налази на шестом мјесту у свијету, а на другом у Европи.

Према истраживању СЗО, у БиХ је 62,9 одсто гојазних становника и у сљедећих неколико година њихов број ће расти. Нутриционисти наводе да је, уз експанзију брзе хране, један од узрока гојазности јефтина храна која гоји, попут хљеба и тјестенине.

Истраживања су показала и да свако треће дијете у Српској, узраста од седам до 15 година, има прекомјерну тјелесну тежину.

**За здравље дјеце неопходни правилна исхрана и свакодневна физичка активност**

Током систематских прегледа ђака при упису у основну школу уочено је да је гојазност један од најчешћих здравствених проблема код дјеце.

Љекари упозоравају на то да гојазна дјеца имају повећан ризик за настанак великог броја обољења, као што су астма, инфекције коже, поремећаји спавања, болови у зглобовима, повећан крвни притисак, дијабетес, висок холестерол и камен у жучи.

Додају да су узроци гојазности код дјеце сложени и обухватају генетске, биолошке и културолошке факторе, а поред здравствених проблема, гојазност има и психолошке посљедице, јер дјеца са вишком килограма имају мање самопоуздања и самопоштовања.

Да би се спријечила гојазност, љекари савјетују малишанима, али и њиховим родитељима да успоставе правилан начин исхране код дјеце и уведу свакодневну физичку активност.

### Деформитети

Према статистичким подацима, око 20 одсто школске дјеце има не-

**КИЧМЕНИ СТУБ**

Најпознатији деформитети кичменог стуба су: кифоза, лордоза, кифолордоза, сколиоза, округла леђа и пљосната или равна леђа. Ова патолошка искривљења кичме настају усљед повећања физиолошких кривина изнад дозвољених граница.

ПИШУ: ДРАГАНА КЕЛЕЧ
draganak@glassrpske.com
МАРИЈАНА МИЉИЋ
marijanam@glassrpske.com

И неправилно сједење ствара проблеме

Проблеми са зубима све чешћи

Неопходна избалансирана исхрана

**ГОЈАЗНОСТ РИЗИК**

за настанак бројних обољења

**ДЈЕЦИ ТРЕБА**

ограничити вријеме гледања телевизије

**НЕУДОБНА ОБУЋА**

такође оптерећује кичмени стуб

ки облик оштећења локомоторног апарата урођених или стечених током живота, односно криву кичму, равна стопала и слично.

Према истраживањима, која су обављена у свијету, велики је проценат основаца и средњошколаца са такозваним високим рисом. У питању је "издубљено" стопало, код којег се јасно види унутрашњи свод, а може да се уочи већ код новорођенчета. Најчешће у породици дјеце са таквим стопалом има одраслих чланова са истим проблемом. Међутим, осим проблема са налажењем одговарајућих ципела, не јављају се друге тегобе.

У случају овог деформитета било би добро да се родитељи посавјетују са физијатром или дјечијим хирургом ортопедом. Они ће процијенити да ли је потребно да буду спроведене одговарајуће вјежбе или је довољно само праћење развоја стопала код таквих малишана.

Тешке торбе један од узрока деформитета

Стопала са спуштеним сводом, такозвани равни табани, такође су честа појава у данашњој популацији. Одлуку о врсти ципела (обичне или ортопедске) које ће носити малишан са оваквим стопалом, као и уложака, уз обавезно спровођење вјежби, мора да донесе љекар специјалиста физикалне медицине и рехабилитације, односно дечји хирург ортопед.

Стручњаци истичу да је, ако дијете има било какав деформитет стопала, неопходно изабрати одговарајућу обућу. А то може да се уради тек након што се родитељи посавјетују са љекаром специјалистом физикалне медицине и рехабилитације, дјечјим хирургом или ортопедом.

## Правилно држање

У школском периоду, нарочито у периодима интензивног физичког раста организма велики значај има добро држање тијела као превентива настанка трајних деформација коштаног система.

Неправилно дуготрајно сједење или ходање, ношење школске торбе у једној руци, ношење неудобне обуће, скривена кратковидост оптерећују кичмени стуб и из лоших навика приликом држања тијела могу да се развију озбиљни деформитети.

**Скоро двије трећине становника БиХ има проблем са вишком килограма**

Добро држање тијела представља услов за нормално функционисање плућа, срца, органа за варење и других система.

Правилно држање подразумијева да се глава налази у продужетку тијела, са погледом који је усмјерен право напријед, грудни кош је благо избочен и налази се нешто испред рамена. Рамена су на истој висини, а права линија која спаја центре лијевог и десног раменог зглоба, пролази кроз кичмени стуб. Лопатице су приљубљене уз леђа и налазе се на истој висини и растојању од кичме. Кичмени стуб посматран са стране показује три благе физиолошке кривине (вратну, леђну и слабинску), а са задње стране кичмени стуб је цијелом дужином прав (од потиљка до тртичне кости) и дијели тијело на двије једнике и симетричне половине. Добро држање тијела имају дјеца са правилно и сразмјерно развијеном мускулатуром. Нажалост, само мали број дјеце правилно држање одржава без посебне контроле.

## Лоше држање

Карактеристика неправилног држања тијела је да промјене ишчезавају приликом свјесног мишићног затезања. Ако се дијете упозори да лоше држи тијело, оно ће са лакоћом да се исправи.

Код лошег држања најчешће је изражена слабост кичменог стуба, што је условљено слабошћу раменог појаса, кукова, зглобова кољена или стопала. Сматра се да двије трећине школске популације има лоше држање тијела.

Лоше држање код ученика треба да буде јасно дефинисано и прецизно одређено. Утврђивање типа лошег држања тијела подразумијева, поред посматрања, и велики број мјерења која показују колика су одступања од нормалног, односно који је степен деформитета присутан. Када се утврди која је неправилност најизраженија, по њој лоше држање добија назив. Тјелесни деформитети настају усљед деформација кичменог стуба, слабости леђно-лопатичне мускулатуре, деформације грудног коша, карличног појаса и доњих екстремитета.

## ПРАВИЛНО СЈЕДЕЊЕ

Добросједећи положај подразумијева такозвани екстендиран положај кичме (дијелови тијела су у правилном односу), при чему се њен торакални дио наслања на наслон столице, глава се налази у продужетку кичменог стуба са погледом усмјереним према напријед, а сједни дио је потиснут назад. Наткољенице се ослањају на сједећу површину најмање са двије трећине своје дужине и са поткољеницама чине прави угао. Стопала су паралелно постављена и цијелом се површином ослањају на под. Одмарајући положај дјетета при сједењу подразумијева благо савијене руке у лактовима, шакама и дијелом подлактица које се ослањају на површину клупе, односно радног стола.

Матуранти Медицинске школе у Бањалуци

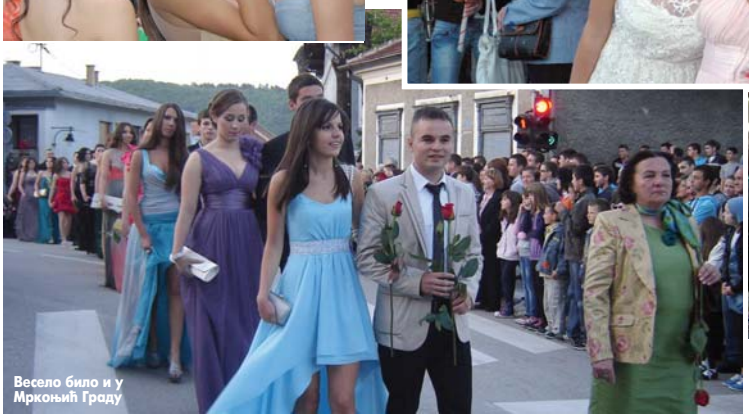

Весело било и у Мркоњић Граду

Кроз Бањалуку су већ продефиловали матуранти Медицинске, Угоститељске, Грађевинске школе и Гимназије, те Средње музичке школе, а славили су и матуранти у Српцу, Мркоњић Граду...

# ОБЈЕКТИВ

## Прославе матурске вечери у Републици Српској

# Дефиле младости, весеља и љепоте

Добро расположење најбитније

Српчки матуранти

ФОТО: Г. ШУРЛАН И А. ЧАВИЋ

Трубачи неизоставан дио матурских славља

Свечана прилика попут ове захтијева и посебан изглед, па се сви труде да то вече заблистају. Многи младићи су први пут у животу обукли одијела, а дјевојке матурску хаљину сврставају у ранг одмах послије вјенчане. Ипак, оно најважније што ће сви носити као најљепши накит је осмијех и добро расположење. Слави се уз музику, најчешће уз трубаче, а параду матураната посматрају многи њихови суграђани.



Свечане тоалете, свечана одијела, младост, љепота, пјесма, весеље, врева, узбуђење, породица, пријатељи... То је слика која ових дана краси улице градова широм Српске јер се увелико одржавају матурска славља.

Завршетак средњошколског образовања ове године обиљежава 12.180 матуранта. За њих је, кажу, ово вече једно од најважнијих у животу, јер означава велику прекретницу. Послије вишегодишњег дружења и заједно проживљених безбрижних школских дана, свако креће својим путем, у сопствену "борбу".

Једни ће одмах тражити запослење, други ће уписати неке од факултета у Српској, трећи су се одлучили за студирање у иностранству. Како год било, матурско вече вјероватно је посљедњи тренутак када су сви заједно на окупу, па сви желе да га што љепше проведу. Матуранти кажу да се та ноћ прослављa само једном у животу и да мора да се памти.

**Матуранти бањалучке Гимназије и Средње музичке школе заједно славили**

Гробље Зејтинлик

Галеријев славолук

Бијела кула симбол града

# ПУТОВАЊА

ПРИРЕДИО:
АЛЕКСАНДАР ПОПОВИЋ
aleksandarp@glassrspke.com

# Солун - град са хиљаду лица

ФОТО: АГЕНЦИЈЕ
Солун

- Безбједан и врло жив град
- Становници Солуна су веома пријатни
- Много паса луталица
- Сам град нема плажу

**Аристотелов трг је срце Солуна, а симбол града је Бијела кула. Град је богат музејима, али и многобројним споменицима и зградама из ранохришћанског и византијског периода**

Солун многи описују као шарен, узбудљив, необичан, космополитски град, који је у исто вријеме тајанствен, загонетан, недокучив и неухватљив.

Један је од најстаријих градова Европе и има статус друге грчке престонице. По величини је други град у Грчкој, послије Атине, има велики историјски значај, а и данас је најзначајнија трговачка лука за читаву југоисточну Европу. Град се простире дуж Солунског залива на око 17 километара и састоји се од 13 градских општина. Солун је град компликоване историје, који су осим Грка својим сматрали и Византијци, Млечани, Турци, Јевреји, Јермени...

**ГРАД ЈЕ ПОЗНАТ ПО** многобројним споменицима и зградама из ранохришћанског и византијског периода, који су 1988. године уписани на UNESCO-ов попис мјеста свјетске баштине у Европи, али и по споменицима из отоманског периода. Најпознатије знаменитости су црква Светог Димитрија (Хагиос Деметриос) из седмог вијека, Галеријев славолук и гробница изграђени почетком четвртог вијека и црква Свете мудрости (Аја Софија) из трећег вијека, једна од најстаријих грађевина у граду. Ту су и Тригонијски торањ, Стара Агора, Ротунда, Римска палата и Хиподром, као и градске зидине.

Аристотелов трг је срце Солуна. Излази на улицу Тзимитзки која представља главну шопинг зону. Симбол Солуна је Бијела кула. Саграђена је крајем 15. вијека на мјесту старог Византијског торња.

Град је богат и музејима, а ако желите да се добро упознате са прошлошћу града, обавезно посјетите Византијски музеј, који је 2005. године изабран за најбољи у Европи.

**ЛИНИЈА ОБАЛЕ НАЈБОЉА** је за почетно упознавање града, а треба кренути од Бијеле куле у којој је данас смјештен занимљив, модеран музеј града дуж обале гдје се нижу луксузне стамбене зграде, локали, ресторани... То је најлуксузнија улица града.

Град има широко шеталиште уз море. Ондје су споменици знаменитим људима Грчке. Дио града, унутар градских зидина има очувану османску архитектуру. Тај се дио зове Горњи град (Ано Поли). Ту је и некадашње јеврејско насеље, Лададика, с малим кућама.

**ЗА СРБЕ ЈЕ СОЛУН** посебно значајан као мјесто успомена на најславније странице националне историје, па обавезно посјећују војничко гробље Зејтинлик. Гробље се налази у улици Лагада, а о њему се и дан данас брине породица Михаиловић, која је чувала и одржавала ово гробље и у протеклих 80 година. На гробљу је сахрањено више од 20.000 војника, од којих 8.500 Срба.

**ХРАНА У СОЛУНУ**, како многи кажу, једна је од најбољих у читавој Грчкој. Ноћни живот града, богат је, бучан и врло разнолик - од бродова дискотека до задимљених алтернативних клубова. У граду има много продавница у којима можете купити слике, тамјан, књиге...

Ипак, иако Солун излази на Егејско море, сам град нема плажу, тако да ако вам је до сунчања и купања можете отићи у неко од околних мјеста која су на пар километара од Солуна.

Црква Светог Димитрија

## ИСТОРИЈА

Град је око 315. године прије нове ере основао Касандер, краљ Македоније на мјесту старог града Терме и на 26 других околних села. Назвао је град по својој жени Тесалоники, сестри Александра Великог, а град је био провинцијска престоница и важна морска лука. Солун се почео нагло развијати и у другом вијеку прије нове ере добио је зидове.

| УСЛУГЕ | ЦИЈЕНЕ |
|---|---|
| Повратна авионска карта | од 220 КМ |
| Ноћење са доручком | од 40 КМ |
| Ручак у таверни | од 30 КМ |
| Грчка кафа | од 3 КМ |
| Сокови | од 3 КМ |

# СВИЈЕТ

ПРИРЕДИО:
Миленко КИНДЛ
milenko@glassrpske.com

ФОТО: АГЕНЦИЈЕ

## Како изгледа мода у Техерану

# Све чари прикривене љепоте

**Тешко је видјети дјевојку или младу жену у Техерану која неким ситним детаљем не истиче своју посебност**

Техеран је град лијепих жена, а иако су прекривене тек толико да им се види само лице, њихова љепота проналази начин да се покаже.

И сам град је лијеп. Смјештен подно високих планина на чијим се врховима види снијег, док истовремено због врућине мушкарци градом ходају у одјећи с кратким рукавима, Техеран је јединствен по клими.

Широке авеније сијеку град, а саобраћај на њима загушен је као у свим великим свјетским метрополама. Возити кроз Техеран право је умијеће, а прећи улицу с једне на другу страну још је већа умјетност.

Али, то је непоновљив шарм Азије. С нешто храбрости и вјештине, каква је потребна за скијашки слалом, и то се брзо савлада.

Путник понекад има осјећај да на техеранским улицама возачи семафоре не схватају нарочито озбиљно, па великим градом, с више од седам милиона становника, ријеке аутомобила и људи незаустављиво теку авенијама.

Свака Иранка пронађе начин да истакне своју посебност

Жене су заступљене и у парламенту

За оне које "претјерају" ту је и полиција за морал

Исламски закони не говоре много мушкарцима о томе како да се одијевају. Жене, пак, имају прописане начине одијевања. Коса им мора бити покривена, а ниједан дио тијела не смије бити откривен.

Може ли се у таквим строгим правилима појавити нешто што називамо модом? Изгледа да може. Људска домишљатост нема граница, с малим је детаљима могуће бити друкчији.

У Техерану жене показују како је то могуће и у тако строгим правилима какве прописује Исламска Република Иран. Тешко је видјети дјевојку или младу жену у Техерану која неким ситним детаљем не истиче своју посебност.

Модни трендови скривени су, често невидљиви ненавиклом европском оку. Међутим, дјевојка која с мобилним телефоном у руци корача улицом Техерана, у основи се не разликује од своје европске вршњакиње.

Призори голих женских руку и рамена на јавним мјестима, на које смо се навикли у Европи, у Ирану су забрањени, али то не умањује женску љепоту Техерана.

Наравно, понекад се чини да је на тешким љетним врућинама неподношљиво напорно бити жена у Техерану. То је импресија странца, и при томе мушкарца. Али је ипак истинита, јер закони термодинамике једнаки су на свим меридијанима, у свим религијама и културама.

Поглед на разголићена женска рамена - вјерски се закони и тако могу схватити - чини мушкарца, предодређеног за велика, историјска дјела, слабићем који губи контролу над собом и постаје немоћан попут пустињског пијеска који и најмањи налет вјетра баца с једне на другу страну кад погледа лијепу жену.

Без обзира на такве ставове, муле и шеријатске законе, у Техерану се женска љепота може видјети на сваком кораку. Али ако пропише који у Ирану жене покушавају да сакрију од мушких погледа схватимо као једну крајност, онда можда морамо признати, због културе у којој живимо, да је комерцијална употреба женског тијела у нашој цивилизацији друга крајност.

Било како било, Техеран је град лијепих жена.

("Т-портал")

### МУШКА СЛАБОСТ

Жене имају посебан статус у Исламској Републици Иран. Пишући о многобројним ограничењима прописаним за жене у Ирану, бројни аналитичари иранског друштва сматрају да та ограничења заправо говоре о слабостима мушкараца.

# МУЗИКА

ПРИРЕДИЛА:
ДАНИЈЕЛА СТОКАНИЋ
danijelas@glas-srpske.com

## Мајли Сајрус, америчка поп пјевачица

# Тинејџерска звијезда која жели да одрасте

**Мајли је недавно индиректно потврдила да ради на новом албуму, који њени обожаваоци нестрпљиво ишчекују, јер је посљедњи објавила још 2010. године**

Млада америчка поп пјевачица Мајли Сајрус, која се у посљедње вријеме окренула глуми, намјерава да се ове године више посвети музици, у чему је, слажу се многи, далеко успјешнија.

Недавно је тинејџерска краљица индиректно потврдила да ради на новом албуму који би требало да изађе ове године, а који њени обожаваоци нестрпљиво ишчекују, јер је посљедњи "Can't Be Tamed", објавила још 2010. године.

У јануару је учествовала у снимању албума "Chimes of Freedom", у част Боба Дилана, а отпјевала је његову пјесму "You're Gonna Make Me Lonesome When You Go".

Мајли, која је позната захваљујући улогама у Дизнијевим серијама и филмовима, не престаје са скандалима, на ужасавање родитеља њених обожавалаца (углавном тинејџера) широм свијета.

Тако је у филму "LOL", у коме јој је партнер Даглас Бут, снимала и сцене секса. Ипак, филму није помогао ни Мајлин звјездани статус, па је ово остварење које није пратила готово никаква реклама и које је приказивано у малом броју биоскопа, остварило очајан резултат у Америци.

Мајли, која је крајем прошле године напунила тек 19 година, признала је и да је пушила марихуану и да у томе прилично ужива.

Додатне критике добила је и због свог готово анорексичног изгледа, али је пјевачица објаснила да

болује од целијакије.

- Алергична сам на глутен и лактозу, а не анорексична. Глутен је ионако с...е - оправдала се она.

Дестини Хоуп Сајрус, како јој је право име, славу је постигла са 14 година улогом Мајли Стјуарт, односно Хане Монтане у Дизнијевој серији "Хана Монтана". Мајли је снимила и музику за саундтрекове серије, а убрзо је постала идол тинејџера широм свијета.

У 2008. години издала је свој први самостални албум "Breakout", који је био комерцијално успјешан, а с издањем "The Time of Our Lives" 2009. почиње с провокативнијим имиџом. Са тог албума су и њени највећи хитови "Party in the U.S.A. " и "When I Look At You".

Једна је од најбогатијих младих звијезда на свијету, а вјерена је за аустралијског глумца Лијама Хемсфорта.

### ПОРОДИЦА

Мајли је, иначе, кћерка славног кантри пјевача Билија Сајруса. Има петоро браће и сестара. Брат Трејс је гитариста и вокалиста електро/рок бенда "Metro Station", а сестра Бренди свира на гитари на Мајлиним концертима. Мајли је и унука демократског политичара Рона Сајруса.

# ТОП ЛИСТЕ

### ДОМАЋА MTV ТОП 5 ЛИСТА

1. Siddharta & Lara B - Hollywood
2. Who see Ft. Rhino - Reggaeton Montenegro
3. Sevdahbaby Ft. DJIXX - Извини, душо, извини
4. Connect - Game Over
5. Elvis Jackson - This Time

### БИЛБОРДОВА ТОП 5 ЛИСТА СИНГЛОВА

1. Готје Фт. Кимбра - Somebody That I Used To Know
2. Марун фајв Ft. Виз Калифа - Payphone.
3. fun. Ft. Janelle Monae - We Are Young
4. Carly Rae Jepsen - Call Me Maybe
5. Flo Rida Ft. Sia - Wild Ones

### БИЛБОРДОВА ТОП 5 ЛИСТА АЛБУМА

1. Кери Андервуд - Blown Away
2. Адел-21
3. Лајонел Ричи - Tuskegee
4. Various Artists - NOW 42
5. Нора Џонс - Little Broken Hearts

# КУЛТУРА

РАЗГОВАРАЛА:
МИРНА ПИЈЕТЛОВИЋ
kultura@glassrpske.com

Радослав Лазић за "Глас Српске"

# Сигурни кораци "Лут феста"

**"Лут фест" угледни фестивал на којем наступају светски позната позоришта са врхунским представама, али и веома успешне локалне представе, што је јако важно у међународном контексту, рекао Лазић**

Радослав Лазић

ФОТО: ГЛАС СРПСКЕ

Међународни фестивал професионалних луткарских позоришта у Источном Сарајеву је својим 13. издањем доживио своју младост и сигурним корацима иде према својој зрелости.

Рекао је ово за "Глас Српске" редитељ, естетичар и драмски педагог др Радослав Лазић, аутор десетина књига и зборника из области драмске, филмске, луткарске и оперске режије, историје, филозофије и естетике, уредник више угледних часописа и издавачких кућа и члан стручних жирија многих домаћих и међународних асоцијација драмских умјетника и књижевника, фестивала, међу којима и недавно завршеног Међународног фестивала професионалних луткарских позоришта у Источном Сарајеву "Лут фест".

- Заиста је реч о већ угледном фестивалу, на којем наступају светски позната позоришта са врхунским представама, али и веома успешне локалне представе, што је јако важно у међународном контексту. Фестивал је жанровски био веома разноврстан, па је тако публика могла да погледа од театра сенки са Карађозом из Царграда до једног синтетичког рада, где је публика гледала театар прстију из Јерусалима у оригами стилу - истакао је Лазић и додао да и мале форме треба да изражавају поглед на уметност и уметничко стварање, као што то чине и велике форме.

У оквиру фестивала одржане су и значајне промоције, међу којима је била и она неколико Лазићевих књига, од којих је једна посвећена јапанском традиционалном позоришту.

- Реч је о њиховом театру, односно јапанском класичном позоришту лутака, али за одрасле. У Јапану у Осаки луткарске представе прати одрасла публика - рекао је Лазић и истакао да је врхунац фестивала била промоција монографије Бориса Голдовског из Москве, који је одржао и значајно предавање.

Радослав Лазић је добитник награде "Златна анима" за животно дјело и допринос развоју луткарства, а награда му, каже, значи много.

- То је заиста једно велико признање за мој ангажман у позоришту лутака. Ја сам мало касно пришао том театру, јер сам имао драмску преокупацију око редитељских ангажмана, али и педагошког ангажмана у Академији уметности - рекао је Лазић.

Како је истакао, посљедњих деценија се бави писањем "Историје српског луткарства" и тај рад сматра својим животним дјелом.

- Књига се остварује кроз три аспекта. Један је религиозни, а у вези је са народном традицијом. То су представе обредног карактера које су игране уочи Божића, а последњих година долази до њихове велике обнове, јер су биле забрањиване у доба комунизма - појаснио је Лазић.

Додао је да у Украјини постоји фестивал "Вертека", у Пољској је то "Сопка", док је у католичком свијету ријеч о "Исусовим јаслицама".

- Други аспект књиге је фолклорни театар, где је српска традиција и те како богата. Све уметности крећу из народне традиције и обичаја, па је тако свако наше дете за своје прве игре користило лутке уз традиционалне песмице. Оно што ја истражујем у својој књизи, као трећи аспект, су лутке у функцији уметничких представа. Тако да у народној традицији имамо страшила, маске, различите врсте лутака, али је право луткарство настало у модерном времену - испричао је Лазић.

Он је додао да ће се поменута тематика наћи у првом тому његове књиге, а посвећена је такође људима, идејама, појавама, класификацији, драматургији, режији, анимацији, па и покушају критике.

- Други том "Историје српског луткарства" посвећен је репертоару позоришта. Успео сам да реконструишем репертоар уназад 70 година, а обухватио сам и фестивале. Такође сам се дотакао обнове луткарског театра, какав је на пример у Републици Српској, те луткарских театарских форми као што су театар сенки и ритуални театар - казао је Радослав Лазић.

Он закључује да се наша традиција, и театарска и културолошка, заснива на античким традицијама, па чак и праисторијским, које не смијемо заборавити, него их гајити и надограђивати се на њиховим чврстим темељима.

## КРИТИКА

- Један од највећих проблема луткарског театра је тај да је оно на неки начин без луткарске апаратуре. Често се не наводи име аутора у програму представа. Луткарско позориште је примењена уметност, едукација, забава, а недостаје му и конструктивна критика, које готово да и нема - рекао је Радослав Лазић.

## Ред карпет

### КАМЕРОН НА ПРЕМИЈЕРИ

Глумица Камерон Дијаз са задовољством је у Лондону представила свој нови филм "Шта очекујете кад ишчекујете бебу". Филм се бави женама којима пријатељи, родбина и познаници стално говоре "вријеме је да се удаш", "када ћеш да родиш дијете", "биолошки сат ради тик-так", "пусти каријеру, крени да правиш породицу", итд. О томе на лежеран и духовит начин говори филм настао по истоименом бестселеру.

### ЛУИСАНА БЛИСТАЛА У КАНУ

Велику пажњу на 65. по реду Филмском фестивалу у Кану привукла је и аргентинска глумица и модел Луисана Лопилато. Супруга популарног пјевача Мајкла Бублеа прошетала је црвеним тепихом у прекрасној жутој хаљини, која је одмах запала за око модним зналцима. Луисана је присуствовала премијери филма "Killing Them Softly".

## МОЗАИЧКА УКРШТЕНИЦА

**Појмове из списка распоредите у лик укрштенице. Ако то правило урадите, у осјенченим пољима усправно добићете име личности са слике, а у осјенченим пољима водоравно, назив њене професије.**

8 слова: **ТЕНИСЕРИ, ТИРАМИСУ,**
7 слова: **ИТАЛИЈА,**
6 слова: **АРИЈЕЛ, БАРАЋИ, ЕТАНОЛ, ПЛУТОН, ТАТАРИ, ТРАОРЕ,**
5 слова: **АЛАТИ, АТОВИ, ЕБОЛА, НАНОС, ОЛИВА, РЕОНИ, САМАР, СЛАВА,**
4 слова: **АСИР, ОЈИЛ, ОКОВ, РОТА, ТЕТА, УЈАК, ЦУНЕ,**
3 слова: **АБА, ДИН, ЕМА, ЕТО, ИЛА, ИРИ, НОС, РАБ, РИМ,**
2 слова: **ВЕ, ВУ, ИЧ, ИШ, ЛА, ЛА, ОД, ОЕ, ОМ, ПА, СА, СИ, ФИ,**
1 слово: **А, А, А, Е, И, И, Н, П, С, У,**

**АУТОР: БИТ**

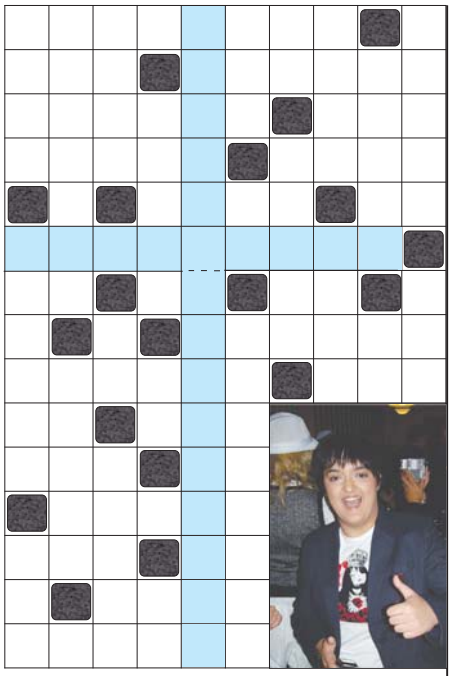

**РЈЕШЕЊЕ:** ТИРАМИСУ, С, ЕТО, АРИЈЕЛ, ТАТАРИ, АБА, АЛАТИ, ОКОВ, И, ОЈИЛ, ПА, ПЛЕВАНИЦА, ПА, ИЛА, ВУ, И, Х, Т, ЕТАНОЛ, ТРАОРЕ, ЕМА, ОЕ, ДИН, НОС, ФИ, НАНОС, РИМ, ВЕ, А, АСИР, БАРАЋИ.

# Направите идеалну љетну кухињу

## Савјети

### Уређење и материјали

Ако желите да се опустите, забавите и уживате у пејзажу и удобности свог дома, модерна љетња кухиња идеално је рјешење. Правила за уређење унутрашње кухиње вриједе и за уређење љетне. Унутар сваке кухиње постоје такозване врућа зона (роштиљи и шпорети), мокра зона (судопер), хладна зона (фрижидер), сува зона (радна површина, остава за намирнице). Ове зоне ускладите да бисте створили функционалан простор за рад и спремање оброка.

Приликом уређења љетне кухиње треба да користите материјале отпорне на излагања атмосферским неприликама. У већини случајева љетне кухиње немају зидове већ су њихов главни саставни дио роштиљ и сто за дружење укућана с гостима.

Користите материјале лаке за одржавање. Одличан избор су нерђајући челик и природни камен. Избјегавајте порозне материјале, те керамичке плочице ако се љетна кухиња налази на отвореном простору подложном падавинама. На почетку је потребно одредити простор гдје ће се налазити роштиљ.

### Заштита

Заштитите своју кухињу квалитетним стропом, продужите дио у којем планирате да држите сто за јело како би стало што више гостију. Кухињу бочно заштитите биљкама или панелима. Да бисте у љетној кухињи могли да уживате и када сумрак прекрије околна брда, свакако у њој поставите квалитетну расвјету.

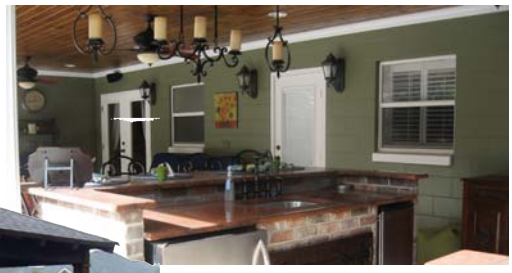

### Роштиљ

Роштиљ је централно мјесто сваке љетне кухиње. Роштиљ мора да има добар одвод дима, па зато обратите посебну пажњу на то. Ако сте у могућности, свакако купите квалитетан роштиљ са добро ријешеним одводом дима. При градњи обратите пажњу и на довод воде, гаса и струје.

## СЕДМИЧНИ ХОРОСКОП

### ОВАН
21.3 - 20.4.

Као по обичају, не оскудијевате у вољи и енергији. Све што замислите спроводите у дјело, не штедећи се ни најмање. Можда претјерујете? У комуникацији са колегама падате у ватру и због најмање ситнице. Ријешили сте да упркос застојима спроведете у дјело један пројекат. Оно што се савјетује особама рођеним у Вашем знаку јесте смиреност.

### БИК
21.4 - 20.5.

У хармонији сте прије свега са самим собом. Знате шта хоћете и одлучно грабите ка циљу. Многи Бикови идућих дана доносе мудре одлуке. Ово је одличан период за полагање испита. У пословима везаним за комуникацију не пренагљујте. Пословни ризик утиче на здравље. Морате пратити ова два сегмента који су тијесно повезани.

### БЛИЗАНЦИ
21.5 - 20.6.

Све је у знаку новца. На моменат ћете бити окупирани материјалним вриједностима до те мјере да нећете примијетити суштински проблем. Спољa дјелујете и лијепо и здраво. Покушајте да до душевног мира дођете бавећи се хобијем. Тек крајем идућег мјесеца размишљајте о генералном "ремонту".

### РАК
21.6 - 22.7.

Имате осјећај да је ситуација безизлазна. Можда сте се префорсирали, па отуда негативан приступ текућим проблемима. Важно је схватити да сте дали све од себе. Ако не иде, у игру су уплетене више силе. Хроничне болести су задесиле многе Ракове овог прољећа. Веза у којој сте веома је нестабилна. Дистанцирајте се.

### ЛАВ
23.7 - 22.8.

На сваки тренутак гледате као на славље. Успјели сте да схватите дубљи смисао живота, па уживате у ситницама. Напокон увиђате сопствене слабости. Тешко Вам је да кренете са радом, али кад ухватите залет, нема те силе која Вас може зауставити. Идућих дана сте мотивисани за посао. За све тражите гаранцију, па и за љубав.

### ДЈЕВИЦА
23.8 - 22.9.

Срећу налазите дружећи се са сродним душама. Оне Вас чине срећним и омогућавају да нормално функционишете. Пошто умијете да ослушкујете догађаје, осјећате да треба бити стрпљив и сачекати повољнији моменат. Ако сте претјерали са конзумирањем хране и пића, крајње је вријеме да кренете са добром дијетом.

### ВАГА
23.9 - 22.10.

Започиње нова, свјетлија фаза у Вашем животу. Ова изјава дјелује обавезујуће, али је тачна. На многе ствари стављате тачку. Рјешавате напокон да се мијењате. Прекретница на плану посла. Неке Ваге ће га промијенити, а неке планирају да оду у пензију. У сваком случају, промјене су неминовне.

### ШКОРПИЈА
23.10 - 22.11.

Удри бригу на веселье. Нешто славите. Фантастично се осјећате, јер дијелите срећу свога окружења. Препуштате се ужицима. У послове уносите оно чега имате у изобиљу - интуицију. Ослушкујући свој унутрашњи глас, не само да не гријешите него постижете и изузетне резултате.

### СТРИЈЕЛАЦ
23.11 - 21.12.

У свему покушавате да нађете мудрост и тежите да проширите знања. У фази сте учења, макар и учења на туђим грешкама. Желите да избјегнете неугодност. Добијате признање. Више би Вам одговарало да оно буде материјалне природе, јер сте шворц, али ћете захваљујући похвали бар нахранити сујету.

### ЈАРАЦ
22.12 - 19.1.

Околину запањујете отвореношћу и јасним испољавањем ставова: што на ум, то на друм. Немате више живаца да идеје увијате у форму. Нервираћете се, па самим тим можете имати и здравствених неугодности. Ради се о хроничним проблемима. Телефонски позив и краћи пут могу обновити везу.

### ВОДОЛИЈА
20.1 - 18.2.

Осјећате се препорођено. Хиперактивни сте. Срећни сте због повољног развоја породичних односа. Чланови домаћинства спремају пријатно изненађење. Послови које започињете идућих дана уродиће плодом тек крајем идућег мјесеца. Многи припадници овог "луцкастог" знака у фази су обнављања емотивних веза.

### РИБЕ
19.2 - 20.3.

Као по обичају, сањарите на јави. Пасивност Вас доводи у конфузно стање, када процјене могу бити погрешне, а грешке евидентне. Имате успјеха у свим пословима који су везани за креативан рад. Машта је од велике помоћи. Покушавате да проширите обим дјелатности. Нисте задовољни партнером.

## Како да прикријете израст на коси

Ниједна жена не воли када само двије или три седмице послије фарбања косе угледа израст, а за ново бојење је још прерано. На срећу, постоји неколико рјешења која ће вам помоћи да прикријете израст. Прије свега, понекад користите шампон за суво прање косе који ће упити вишак масноће с тјемена и закамуфлирати израст. Никада не истичите раздјељак. Ако косу увијек дијелите на истом мјесту, тај дио ће се временом изгладити и постати упадљивији. Зато помакните раздјељак и израст ће бити мање уочљив. За природнији учинак изаберите боју која је за једну или двије нијансе свјетлија од ваше природне боје косе.

## Маникир у "кућној радиности"

Маникирани нокти одају утисак особе која се брине и за оне најситније детаље свог изгледа, а маникир можете да направите и сами код куће, сопственим прибором који можете да купите у било којој парфимерији. Руке добро оперите у топлој води користећи сапун, а послије тога их и добро осушите. Нанесите течност за уклањање заноктица и за вријеме њеног дјеловања истурпијајте нокте у жељени облик, с тим да на уму имате природни облик нокта. Послије тога гурните заноктице уназад користећи дрвени или метални потискивач заноктица. У посуду с млаком водом додајте кришку лимуна или грејпа и у све то умочите руке и тако их држите неколико минута. Руке затим осушите пешкиром и хидратизујте их танким слојем маске за руке.

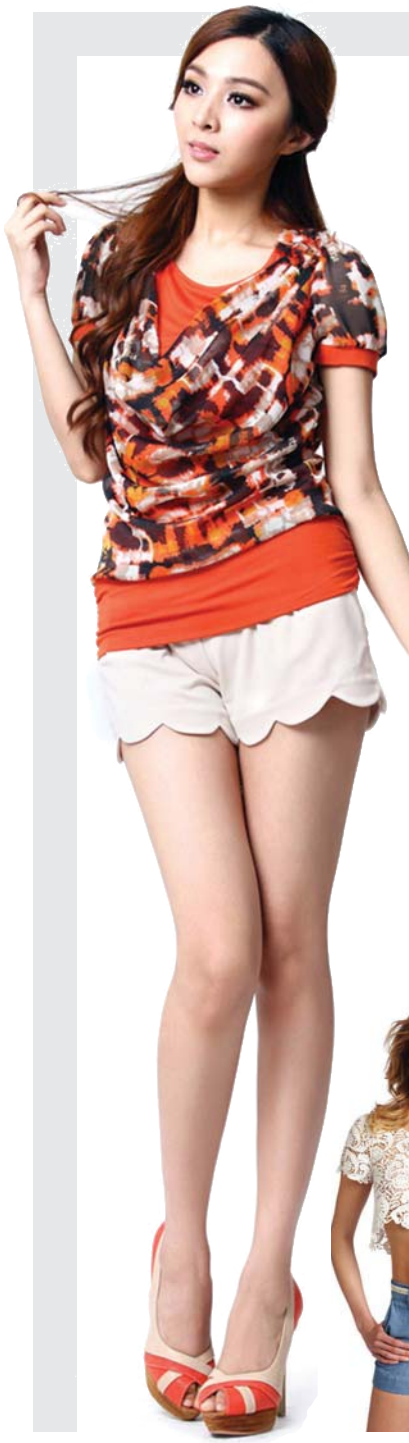

## Шорцеви су у тренду овог прољећа

Овог прољећа кратко је веома модерно, па су тако у тренду и шорцеви. Неутралне боје су одличне за све типове гардероба, али што се тиче шорцева, тренд се заснива на основу једнобојних нијанси и модерних принтева. Ове сезоне су модерни кратки и лепршави шорцеви свих боја, дезена и облика.

Шорцеви су захвални јер, осим што су удобни, иду уз заиста све врсте ципела, патика и сандала. С високим потпетицама гарантују савршен стајлинг за вече. У лежернијој варијанти ту је шорц од памука, фротира или лана, а идеалан је и за плажу. Кратке панталоне ће вам добро доћи и за бављење спортом, а изаберите само оне од лаганијих материјала.

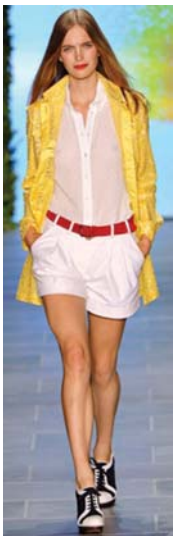

## Кафа смањује ризик од смрти

Старије особе које пију неколико шољица кафе на дан мање су у опасности од смрти него њихови вршњаци који избјегавају кафу, показала је америчка студија спроведена међу 400.000 људи. Кафа се посебно повезује са смањењем ризика од смрти од срчаних болести и можданог удара, показало је истраживање. Међутим, научници су упозорили да те резултате треба опрезно интерпретирати, јер су навике испијања кафе мјерили само у једном тренутку, а не зна се ни који су састојци кафе повезани с дужим животом.

**Дански фудбалер поново правио глупости ван терена**

# Бендтнеру сипали дрогу у пиће

**Био сам на пићу са пријатељем, пили смо и пробудио сам се у кади. Рекли су ми да су ме једва спријечили да се не удавим. Клуб је био затворен и неко је сигурно звао папараце. Мислим да су ме дрогирали, рекао Никлас Бендтнер**

Много су очекивали навијачи Арсенала од Никласа Бендтнера, али је већ неколико година јасно да он ни дјелић очекивања неће испунити. Можда зато што излази по сумњивим мјестима.

Данац је ове године био на позајмици у Сандерленду, гдје није одушевио, па ће назад на "Емирате" уколико му не пронађу нови клуб. Проблем у проналаску трајног рјешења за Данца је тај што је све чешће на мети папараца због својих глупости које прави ван терена. Наравно, Никлас има оправдање. Увијек.

Овог пута је у интервјуу за дански "Cover Man" потегнуо за старом добром "Нисам ја, сипали су ми дрогу у пиће" како би објаснио како му се десило да га на улици сликају са спуштеним панталонама мртвог пијаног.

- Био сам на пићу са пријатељем, пили смо и пробудио сам се у кади. Рекли су ми да су ме једва спријечили да се не удавим. Клуб је био затворен и неко је сигурно звао папараце. Мислим да су ме дрогирали - рекао је Бендтнер.

Инцидент се десио прије три године, али Данац није престао да даје повода острвским медијима да пуне трач рубрике. Посљедњи пут је глупост направио пред дуел посљедњег кола Премијер лиге са Манчестер јунајтедом када није стигао на вријеме да уђе у клупски аутобус који је играче возио на стадион, због чега га је тренер О'Нил избацио из поставе. Тада је тетки вјероватно морао да однесе лијек.

## АРСЕНАЛУ КАПИТЕН ЏЕЛЗИЈА НИЈЕ ОМИЉЕН

# Ружне дјевојке зову именом Џона Терија

Да Џон Тери није омиљен међу колегама фудбалерима, одавно је познато (како и не би када је варао жену са тадашњом дјевојком саиграча Вејна Бриџа). Али да га у табору градског ривала Арсенала користе као параван при флертовању са дјевојкама... Е, то нисмо могли ни да претпоставимо. Међутим, голман "тобџија" Војћех Шћешни каже да његови саиграчи и он именом Џона Терија називају све дјевојке које најрадије не би видјели у свом окружењу.

- У Арсеналу Џон Тери је синоним за ружну дјевојку. Ако је у нашој близини дјевојка која нам се баш и не свиђа, ми његово име користимо као параван. Примјера ради: "Јеси ли видио Џона Терија недавно? Баш је гадан." Препоручујем то свима. Умије да буде корисно - открио је Шћешни.

ФОТО: АГЕНЦИЈЕ

Џон Тери као "дјевојка"

## ОПРЕМА БЕЈБА РУТА ДОБИЛА НОВЕ ВЛАСНИКЕ

# Дрес продат за 4,42 милиона долара

Дрес Њујорк Јенкија, за који се сматра да је најстарији који је легендарни Бејб Рут носио на једној утакмици, продат је на аукцији за 4,42 милиона долара.

Капа коју је Рут носио почетком тридесетих година прошлог вијека пронашла је новог власника у замјену за 537.278 "зелених" новчаница. На аукцији је продата и палица (591.007 долара) из двадесетих година.

- Овај спектакуларан дио опреме наћи ће нови дом код једног од наших приватних клијената, који искрено поштује историјски значај дреса - рекао је директор аукцијске куће Мајкл Хефнер.

Бејб Рут је освојио седам титула шампиона, три са Бостон Ред Соксима и четири са Њујорк Јенкијима.

ФОТО: АГЕНЦИЈЕ

Дрес Бејба Рута