Глас Српске

www.glassrpske.com

ДНЕВНИ ЛИСТ РЕПУБЛИКЕ СРПСКЕ

БАЊАЛУКА

Сриједа
13. јун 2012.
Број 12.847
Година LXIX

Цијена
0.80 КМ

СРБИЈА
30 динара

ВИЈЕСТИ

Никшић: Нека Ахметовић хапси ако има доказе

страна 4

ВИЈЕСТИ

ПДП тражи звучно име - Ценић, Чеко или Јовичић?

страна 6

"Шуме РС" нису испоштовале закључке Владе и уговоре са дрвопрерађивачима

Менаџменту поправни од 30 дана или смјене

страна 2

Док не направимо систем у коме ће дрвопрерађивачи бити задовољни, а "Шуме РС" изаћи из губитка, нећемо престати. Уколико то не буде урађено у року од 30 дана, предложићу мјере према менаџменту и шумским газдинствима, нагласио Џомбић

Главни правобранилац РС о пресуди Окружног привредног суда Требиње

"Случај Алијагићи" правосудна фарса

У "случају Алијагићи" многе ствари су се дешавале ван правосуђа, било је интервенција и међународних институција, а у цијелом предмету има пуно политике, казао Радуљ

страна 5

Директор "Атељеа 212" неће да се повуче

страна 25

Извјештај о извршењу буџета институција и међународних обавеза БиХ за 2011. годину

Чиновничке плате "прогутале" више од 650 милиона марака

Издвајања за бруто плате и накнаде запослених повећана за 2,8 одсто или 14 милиона КМ у односу на 2010. годину. Порасли и трошкови закупа који су износили 29 милиона марака, што је за 3,2 одсто или милион КМ више него у 2010. години

страна 3

Изградња моста у Градишци почеће у јуну 2013. године

За мост на Сави 50 милиона евра

Српска обезбиједила сву потребну документацију, али и новац за градњу моста. Предрачунска вриједност изградње моста и приступних саобраћајница износи 50 милиона евра, рекао Топић

страна 8

Вијести дана

БиХ сигурно има више снијега од Лос Анђелеса.

Џонатан Мур, замјеник америчког амбасадора у БиХ

Никола Шпирић и Донатус Кек

Штедња императив

САРАЈЕВО - Министар финансија и трезора БиХ Никола Шпирић и амбасадор Аустрије у БиХ Донатус Кек оцијенили су јуче да је усвајање буџета институција БиХ за ову годину позитиван и важан корак да БиХ крене брже у процес спровођења реформи и покрене активности у европским интеграцијама.

Шпирић је истакао да су обезбијеђена средства за све институције и пројекте од значаја за пут БиХ ка ЕУ, иако је овогодишњи буџет рестриктиван и подразумијева уштеде на трошковима администрације, јавиле су агенције.

- Морамо са нивоа БиХ показати одговорност, али и солидарност са ентитетима који из својих буџета морају да издвоје средства за образовање, здравство и социјалне категорије, док 85 одсто из буџета институција БиХ одлази само на плате и накнаде запослених - нагласио је Шпирић.

Предсједник РС честитао 12. јун

Односи Русије и Српске сваким даном све бољи

БАЊАЛУКА - Предсједник Републике Српске Милорад Додик упутио је јуче честитку амбасадору Руске Федерације у БиХ Александру Боцан-Харченку поводом 12. јуна - Националног дана Русије, истакавши да су односи Русије и Српске сваким даном све бољи.

- Руски и српски народ повезују традиционално пријатељство, дубоке културне и духове везе. Са задовољством могу да потврдим да су политички, економски и свеукупни односи Руске Федерације и РС сваким даном све бољи - наведено је у Додиковој честитки, преносе агенције.

Додик је руским званичницима и грађанима пожелио пуно успјеха, увјерен да ће бити настављен политички и економски развој те земље и њено јачање на међународном плану.

Зоран Тегелтија, министар финансија РС

Нису угрожени преговори са ММФ-ом

САРАЈЕВО - Министар финансија Републике Српске Зоран Тегелтија изјавио је да реконструкција Владе ФБиХ не би требало да утиче на преговоре са Међународним монетарним фондом (ММФ) о закључивању новог стенд-бај аранжмана.

- Реконструкција Владе ФБиХ нема никаквог утицаја на аранжман са ММФ-ом. Док не буде изабрана нова влада, актуелна ће радити у пуном капацитету и доносити потребне одлуке. Прије свега, преговори ће почети са Фискалним савјетом БиХ, а онда са владама ентитета и не би требало бити проблема - рекао је Тегелтија у понедјељак увече у Сарајеву.

Истакао је да се очекује да преговори са ММФ-ом буду завршени до краја мјесеца и да се отвори могућност да у септембру буде донесена одлука о аранжману.

Ж. Д.

Глас Српске

www.glassrpske.com

Невјероватно је да су машине браће Алијагић вредније од живота људи који су погинули за вријеме рата. Њихове породице још чекају симболичну одштету, а ови добијају милионе. Срамота!

zivkovic.zile@gmail.com

Сви политичари говоре о кризи и штедњи, а институције не одустају од запошљавања нових чиновника. Пропашћемо као Грчка, само је питање времена.

mirela-miki.radic@blic.net

"Шуме РС" нису испоштовале закључке Владе

ФОТО: В. ТРИПИЋ

Менаџменту поправни од 30 дана или смјене

Док не направимо систем у коме ће дрвопрерађивачи бити задовољни, а "Шуме РС" изаћи из губитка, нећемо престати. Уколико то не буде урађено, предложићу мјере према менаџменту и шумским газдинствима, нагласио Џомбић

ПИШЕ: МАРИНА ЧИГОЈА
marinacigoja@glassrpske.com

БАЊАЛУКА - "Шуме РС" не поштују закључке Владе РС које се односе на снабдијевање дрвопрерађивача у Српској дрвним сортиментима, а ако не могу да испуне оно што је договорено, тај посао понудићемо људима који ће то моћи урадити.

Рекао је то јуче премијер РС Александар Џомбић у паузи тематске сједнице на којој су разматрани закључци Владе РС са сједнице одржане у новембру прошле године у Рогатици.

Овим закључцима шумска газдинства су обавезана да поправе пословање, обезбиједе снабдијевање дрвопрерађивача у РС и да приоритет у снабдијевању "Шума" обловином и сировином дају произвођачима из РС.

Џомбић је рекао да не искључује смјене директора у одређеним шумским газдинствима уколико не испоштују договор.

- Док не направимо систем у коме ће дрвопрерађивачи бити задовољни, а "Шуме РС" изаћи из губитка, нећемо престати са радом. Можемо оставити рок од мјесец да буду испоштовани закључци Владе, а уколико то не буде урађено, предложићу мјере према менаџменту и шумским газдинствима - нагласио је Џомбић.

ТЕШКО да "Шуме РС" у првој половини године могу да испуне план

Он је рекао да ће тражити од свих директора шумских газдинстава да кажу због чега не могу да изврше своје обавезе.

- Инсистираћу на свим одговорима. Имамо потенцијал да направимо одличан систем и инсистираћу на томе да се то и уради. Нећу дозволити да мене или министре неко од дрвопрерађивача зове да ургирамо и обезбјеђујемо им сировине из "Шума РС". Све док имамо такве случајеве значи да систем не функционише - нагласио је Џомбић.

Додао је да су многи представници шумских газдинстава очекивали да никада више неће имати овакву сједницу и да ће се све завршити на оној претходној, без било каквих контрола.

Џомбић каже да је ниво снабдијевања дрвопрерађивача дрвним сортиментима из "Шума РС" веома низак и да то доводи у питање њихов рад и реализацију уговора, односно пласмана на домаће и инострано тржиште.

- Како сада ствари стоје, тешко да "Шуме РС" у првој половини године могу да испуне план пословања сјече и обезбјеђења дрвних сортимената са 50 одсто - рекао је Џомбић.

Он је истакао да је кључно питање да ли су "Шуме РС" способне да снабдију дрвопрерађиваче у оним количинама и квалитету дрвних сортимената какве су преузели потписивањем закључака Владе и уговора са дрвопрерађивачима почетком године.

Осим руководства и НО "Шума РС", тематској сједници Владе присуствовали су и директор Агенције за шуме РС, представници Удружења шумарства и прераде дрвета при Привредној комори РС, директор Привредне коморе РС, начелници осам општина, директор Републичке управе за инспекцијске послове, директор Пореске управе РС.

КРШЕЊЕ

Џомбић је рекао да су прекршени и закључци који се односе на то да се дветом прво снабдијевају домаћи дрвопрерађивачи.

- Дрвни сортименти и даље су продавани прво купцима који нису из РС - казао је Џомбић.

СДП и ХДЗ БиХ се договориле о принципима промјене федералне владе

Реконструкција власти до краја јуна

САРАЈЕВО - Процес формирања нове парламентарне већине у ФБиХ почеће у петак, договорили су се јуче потпредсједник ХДЗ-а БиХ Маринко Чавара и федерални премијер и генерални секретар СДП-а БиХ Нермин Никшић.

Никшић је казао да нову парламентарну већину у ФБиХ треба да чине СДП, ХДЗ БиХ, ХДЗ 1990. и Савез за бољу будућност БиХ (СББ).

- Како ћемо доћи до нове владе то је техника о којој ћемо разговарати. Двотрећинска већина која је потребна за реконструкцију Владе је 66 посланика, а ове четири странке имају 56. Ко ће се још придружити оставите да буде наш проблем - казао је Никшић и истакао да је у овом тренутку тешко прецизирати када ће бити формирана нова влада.

Никшић и Чавара, како су изјавили, постигли су висок степен сагласности о програмским начелима будуће владе, а о детаљима о којима су јуче разговарали биће упознати и предсједници странака који треба да разговарају у петак, када би требало да потпишу и начелни договор о функционисању нове коалиције.

СДП, два ХДЗ-а и СББ чиниће нову већину

Чавара је казао да на састанку није било ријечи о позицијама у власти.

Предсједник ХДЗ-а БиХ Драган Човић рекао је јуче да ће нова власт на нивоу БиХ, ФБиХ и више кантона бити формирана до краја јуна. Он је истакао да улазак ХДЗ-а у власт неће спријечити ни противљење СДА, ХСП-а и Народне странке "Радом за бољитак", који су најавили да неће иступити из власти.

Ж. Д.

Запослени у институцијама БиХ обустављају штрајк

САРАЈЕВО - Репрезентативни синдикат државних и полицијских службеника и запослених у институцијама БиХ и преговарачки тим Савјета министара БиХ усагласили су се јуче о свим захтјевима синдиката који су најавили прекид штрајка покренутог због смањења плата за 4,5 одсто и топлог оброка.

Члан преговарачког тима Савјета министара Срђан Радуљ казао је да ће данас бити потписан званични протокол којим ће договор бити потврђен, пренијеле су агенције.

- За сада не можемо говорити о детаљима договора, али све ће бити на задовољство запослених у институцијама БиХ - навео је Радуљ.

Извјештај о извршењу буџета институција и међународних обавеза БиХ за 2011. годину

Чиновничке плате "прогутале" више од 650 милиона марака

Издвајања за бруто плате и накнаде запослених повећана за 2,8 одсто или 14 милиона КМ у односу на 2010. годину. Порасли и трошкови закупа који су износили 29 милиона марака, што је за 3,2 одсто или милион КМ више него у 2010. години

ПИШУ: ВЕДРАНА КУЛАГА И СВЈЕТЛАНА ТАДИЋ
desk@glassrpske.com

БАЊАЛУКА - Институције БиХ потрошиле су у 2011. години више од 900 милиона марака, а бруто плате и накнаде запослених "прогутале" су 522,42 милиона, док је за накнаде њихових трошкова исплаћено додатних 125,9 милиона КМ.

Наведено је то у извјештају о извршењу буџета институција и међународних обавеза БиХ за 2011. годину, који је јуче усвојио Савјет министара БиХ.

У том документу се наводи да су укупни приходи институција БиХ, које су циљу 2011. годину радиле на привременом финансирању, износили 848,86 милиона марака, док су расходи били 902,49 милиона што је за 75,4 милиона КМ мање него у 2010. години.

Трошкови

У извјештају је наведено да су расходи смањени због привременог финансирања и неизвршавања текућих грантова, осим за нереализована средства пренесена из 2010. и донација добијених током 2011. године. Наводи се и да је смањење расхода резултат апела да се штеди на материјалним трошковима.

Док се штедјело на материјалним трошковима издвајања за бруто плате и накнаде запослених су порасла у односу на претходну годину за 2,8 одсто на 522,42 милиона марака. На крају године у институцијама БиХ радило је више од 22.000 људи.

- Повећање расхода за бруто плате и накнаде у укупном износу од око 14 милиона марака је одраз повећања стопа пореза и доприноса на лична примања запослених са пребивалиштем у РС - наведено је у извјештају.

ЗА УГОВОРЕНЕ услуге потрошен 44,1 милион марака

За накнаде трошкова запослених потрошено је 125,9 милиона, док су издаци за уговорене и друге посебне услуге коштали 44,1 милион КМ. У извјештају се наводи да су и ови издаци мањи за 9,4 милиона у односу на претходну годину, али је евидентиран раст трошкова за закуп канцеларија за потребе институција БиХ за 3,2 одсто или милион марака.

- За закуп просторија за смјештај институција БиХ издвојено је 29 милиона КМ - наводи се у извјештају.

У институцијама БиХ на крају 2011. радило више од 22.000 људи

ФОТО: ГЛАС СРПСКЕ

За набавку материјала потрошено је 23,2 милиона, за текуће одржавање 20,2 милиона, телефонске и поштанске услуге 8,8 милиона, а за енергију и комуналне услуге више од 19 милиона КМ.

За набавку опреме лани је потрошено 8,7 милиона КМ, а највећи дио односи се на Агенцију за идентификациона документа, евиденцију и размјену података - 2,27 милиона.

Највише новца за текуће издатке потрошило је Министарство одбране БиХ - 297 милиона марака, а слиједе Управа за индиректно опорезивање са 82 милиона, Гранична полиција са 71 милионом и Министарство иностраних послова са 53 милиона. Обавјештајно-безбједносна агенција потрошила је 30 милиона марака, Државна агенција за истраге и заштиту 28 милиона, Дирекција за координацију полицијских тијела 25 милиона, Парламент 15 милиона, а Служба за заједничке послове институција БиХ 12 милиона КМ.

На име извршења текућих грантова институција БиХ у 2011. години потрошен је 41 милион КМ.

Капитална улагања

Због привременог финансирања прошле године нису одобравана средства за капитална улагања, а реализовани су само пројекти за које је новац пренесен из 2010. године.

- Укупна буџетска средства у 2011. години за капитална улагања износила су 39,29 милиона, а потрошено је 7,51 милион марака - наведено је у извјештају.

Додаје се да се највеће извршење односи на куповину објекта за смјештај институција БиХ у Берлину за које је потрошено 1,13 милиона, те за санацију и реконструкцију овог објекта која је коштала 358.210, те опремање у износу од 317.998 марака.

Планирана средства од донација у 2011. години за капитална улагања износила су 56,96 милиона КМ, а реализовано је само 2,08 милиона, од чега је за информатизацију правосудних институција потрошено 1,48 милиона, а за Централну изборну комисију 596.273 марке.

- Највећа планирана ставка од донација у износу од 30 милиона марака се односила на средства Европске комисије за изградњу регионалних центара Управе за индиректно опорезивање, али то није реализовано у извјештајном периоду - наведено је у извјештају о извршењу буџета.

За сервисирање спољног дуга у прошлој години је потрошено 340 милиона марака. У извјештају се наводи да су приходи од индиректних пореза за финансирање институција БиХ у 2011. години износили 689 милиона КМ.

ИНФОРМАЦИЈЕ

Савјет министара БиХ усвојио је јуче и прилог институција БиХ за редовни годишњи извјештај о напретку БиХ у процесу европских интеграција од 1. септембра 2011. године и задужио Дирекцију за европске интеграције да га преведе и достави Европској комисији.

Прихваћена је и информација о проблематици доспјелих и плаћених обавеза по основу спољног дуга од половине јануара до 10. фебруара ове године, а Министарство финансија и трезора је задужено да исплати затезне камате од 7.303 КМ.

Усвојена је и Стратегија у области миграција и азила и акциони план за њено спровођење у периоду од 2012. до 2015. године.

ПОСЉЕДЊЕ ВИЈЕСТИ

Демократе и социјалисти постигли договор о влади

БЕОГРАД - Лидери Социјалистичке партије Србије и Демократске странке Ивица Дачић и Борис Тадић изјавили су јуче да ће се за неколико дана знати ко ће чинити окосницу будуће владе, а да је договорен програм, принципи и њена начела.

Тадић је по завршетку састанка са лидерима коалиције окупљене око СПС-а рекао да ће њихови сарадници у будућем периоду разговарати о структури владе и расподјели позиција.

- О томе ко је трећи или четврти партнер сазнаћете врло брзо и верујем да ће врло брзо бити формирана парламентарна већина - рекао је Тадић и додао да ће се за неколико дана знати ко ће чинити окосницу будуће владе.

Евроатлантске интеграције приоритети спољне политике

САРАЈЕВО - Замјеник министра иностраних послова БиХ Ана Тришић-Бабић изјавила је јуче да су приоритети спољне политике БиХ пут према НАТО и ЕУ и изградња добросусједских односа, пренијеле су агенције.

Она је током састанка са амбасадором Белгије у БиХ са сједиштем у Бечу Франком Рекером указала на важност сарадње држава у региону, посебно у оквиру Јадранско-јонске иницијативе и Савјета за регионалну сарадњу. Тришић-Бабић је позвала белгијске инвеститоре да учествују у инвестиционим и развојним пројектима у БиХ.

СДА поднијела кривичне пријаве против Липоваче

БИХАЋ - Министри из СДА који су смијењени на ванредној сједници Скупштине Унско-санског кантона (УСК) на основу одлуке кантоналног премијера Хамдије Липоваче, одржаној крајем прошле седмице, поднијели су кривичне пријаве против њега.

Представници Кантоналног одбора СДА казали су јуче да су пријаве подигнуте због кршења Устава УСК-а, те свих процедура и закона, којима се уређује та област.

На истој сједници Скупштине УСК именовани су и нови министри, у складу са расподјелом ресора договореном између чланова нове владајуће коалиције коју чине СДП, а-СДА, СББ и Народна странка "Радом за бољитак".

Коментар дана

Пише:
Марина
ЧИГОЈА

Дубиоза у "Шумама"

"Шуме РС" настављају по старом. Иако им се у више наврата излазило у сусрет и остављало додатно вријеме да поправе своје пословање и испуне обавезе, руководство "Шума" не чини ништа о том питању. Напротив! Чини се да ово предузеће из дана у дан срља у све безизлазнију ситуацију.

И послије пола године од посљедње расправе о стању у "Шумама" гледамо стари филм.

Разноразни лобији и политички интереси не престају да уништавају једно од ријетких предузећа у Српској које има све предуслове да буде на самом врху листе успјешних. Нажалост, слика "Шума Српске" коју данас видимо далеко је од тога

Разноразни лобији и политички интереси не престају да уништавају једно од ријетких предузећа у Српској које има све предуслове да буде на самом врху листе успјешних. Нажалост, слика "Шума Српске" коју данас видимо далеко је од тога.

Тако се, као дежа ви, понављају пароле да "Шуме" настављају са неиспуњавањем својих обавеза према дрвопрерађивачима у РС, доводећи на тај начин у питање не само своје, већ и пословање ових субјеката. Настављена је и стара пракса да се по ко зна каквим критеријумима сортиментима из "Шума РС" прво снабдијевају купци који нису из РС, па тек онда домаћи.

Због лоших пословних резултата у овом предузећу почетком априла смијењено је неколико директора шумских газдинстава. Очигледно је да то није било довољно овима који су остали и који су требали да се уозбиље.

Јер нигдје се још, као у државним предузећима, грешке не опраштају. А грешака је, бар у овој години, било напретек.

Нигдје још, како код нас, инфилтрирани у предузећа, разни интересни лобији не животаре на државној каси, не полажући рачуне никоме.

Јасно је да овдје посла има и за инспекцију и за Пореску управу и за тужилаштва.

Ко је и по којој основу запошљавао раднике у појединим газдинствима? Ко је поједина газдинства довео у стање неликвидности само су нека од питања на које још нико није дао одговор, а који многи знају.

Вријеме за поправни је истекло, а посљедње упозорење недомаћинском пословању је послато. Заиста је вријеме да се "Шуме" очисте од трулежи и да узде преузму способни и квалификовани људи, који ће се борити да ово предузеће врате на прави пут. Алтернативе нема.

Радомир Павловић, предсједник СНСД-а у Сребреници

Изјавио да је најава гласања муфтије Зукорлића у Сребреници на предстојећим локалним изборима отимање ове општине од њених грађана.

Муамер Зукорлић, муфтија Исламске заједнице у Србији

Одлучио да пријави пребивалиште у Сребреници да би могао да гласа на октобарским изборима. Изјавио да је та одлука морално-симболички чин, који представља позив свим Бошњацима из БиХ и иностранства да пријаве боравиште у Сребреници.

Нермин Никшић

Нермин Никшић, премијер ФБиХ и генерални секретар СДП-а, за "Глас Српске"

Нека Садик Ахметовић хапси ако има доказе

Да сам на мјесту Ахметовића, а да имам доказе да су Никшић, Лагумџија и Радончић криминалци, одмах бих их ухапсио. Пошто он то не чини, или нема доказа или не ради свој посао. Ако нема доказа, а прича такве глупости, сам себе дисквалификује, а ако их има, а не хапси, онда је кукавица, каже Никшић

ФОТО: А. ЧАВИЋ

РАЗГОВАРАЛА:
СВЈЕТЛАНА ТАДИЋ
svjetlanat@glassrpske.com

СДА очигледно мисли да је богомдана, па да мора бити дио власти, без обзира на то како ће се унутар те власти понашати. До свега је и дошло јер су Тихић и СДА осјетили потребу да унутар власти политички профитирају, на начин да не подрже кључни документ какав је буџет.

Рекао је то у интервјуу "Гласу Српске" предсједник Владе ФБиХ и генерални секретар СДП-а БиХ Нермин Никшић.

ГЛАС: Како планирате да изведете реконструкцију федералне Владе и када ће цијели процес бити завршен?

НИКШИЋ: Јасно је да је од 98 посланика потребно 50 да у Представничком дому ФБиХ потврдите Владу, али треба бити реалан да то није једноставан и брз процес. Тешко је дати одговор на питање када то можемо очекивати. Чињеница је да постоји критична маса и потребна воља, али такође да се по Уставу и законима не може занемарити улога предсједника и потпредсједника ФБиХ, што је незаобилазан фактор. Како ће се даље развијати ситуација, тешко је прогнозирати. Углавном, постоји споразум између СДП-а и СББ-а, а постигнута је сагласност о одређеним питањима између СДП-а и ХДЗ-а БиХ. Разговарамо о конкретним питањима и онуме шта би евентуално будућа влада и будућа парламентарна већина утврдили као свој приоритет, а не кадровским рјешењима.

СДА мисли да је богомдана

ГЛАС: Лидер СДА Сулејман Тихић рекао је да ће покренути судске спорове како би доказао да су разрјешења министара СДА супротна закону. Има ли основа за то?

НИКШИЋ: Свако има право да изражава своје мишљење и да тражи заштиту својих права ако цијени да су угрожена. Врло јасно је исказано и у Уставу, и у законима, како се бира или разрјешава влада. Посланици су ти који могу да промијене Устав, законе или да својом одлуком изгласају неповјерење министрима у влади. Али, очигледно је да СДА мисли да је богомдана, па да мора бити дио власти, без обзира на то како ће се унутар те власти понашати. До свега је и дошло јер су Тихић и СДА осјетили потребу да унутар власти политички профитирају, на начин да не подрже кључни документ какав је буџет, а да ипак остану у власти и користе тај буџет, примјењују га и стално причају како нису задовољни. Они нису схватили озбиљно ситуацију и ово се није десило случајно и нагло.

ГЛАС: Изјавили сте да је СДА паковала монтиране афере СДП-у. Можете ли покснити о каквим аферама се ради?

НИКШИЋ: Сулејман Тихић је рекао да је СДП извршила државни удар. Онда сам ја само подсјетио да то није први пут да Тихић и круг људи око њега, за које смо ми заиста искрено мислили да ће се издићи изнад и направити нормалну, народну странку центра од СДА, нама монтирају афере. Била је ту афера "државни удар" која је креирана од стране посланика СДА у Парламенту БиХ, па афера "рекет" која је креирана од стране полицијских службеника који су неминовно били наслоњени на СДА.

ГЛАС: Потпредсједник СДА Садик Ахметовић је споразум СДП-а и СББ-а описао као посљедњи стадијум организованог криминала када мафија преузима државу, те тај савез назвао мафијашко-црвеном коалицијом. Како то коментаришете?

НИКШИЋ: Баш је Ахметовић познат као морално чиста особа без икаквих афера у каријери министра безбједности. Да сам на његовом мјесту као министар безбједности, да имам доказе да су Нермин Никшић, Златко Лагумџија и Фахрудин Радончић криминалци, ја бих их одмах ухапсио. Пошто он то не чини, или нема доказа или не ради свој посао како треба. Ако нема доказа, а прича такве глупости, сам себе дисквалификује, не само као министра безбједности, већ као озбиљног човјека и политичара. Ако има доказа, а ништа не чини, онда се показује да није за министра безбједности јер је кукавица. СДА је власт од када постоји, осим двије године Алијансе када је направљено више државе него што су они за све ово вријеме направили, али да се не враћамо на то. СДА се опет послије свега усуђује рећи, ако они нису у власти, да је угрожена држава. Ја цијеним да је то мало претенциозно и да су кадрови попут Садика Ахметовића више угрожавали него градили државу.

ШЕСТОРКА

ГЛАС: Који је био циљ СДА, шта су намјеравали постићи подржавањем договора у шесторки, а каснијим неприхватањем резултата тог договора?

НИКШИЋ: Они су очигледно мислили да то може да функционише као и до сада, односно у претходним владама и властима. Увијек је постојала једна политичка партија која је искакала на одређеном пројекту и на тај начин купила одређене поене, бусала се у прса, како штити интересе једног, другог или трећег народа. У ствари је та партија имала договор са другима, у смислу "знате, ми ћемо се мало паркирати код својих бирача како се ми боримо за то, ви то изгласајте, то ће проћи, а ми ћемо мало галамити, као ми се боримо за државу, за народ, али то ће проћи". Нећемо допустити да на такав начин било ко извлачи поене.

Слободан Радуљ о пресуди Окружног привредног суда Требиње

"Случај Алијагићи" правосудна фарса

Свако нормалан зна да толике машине нису могле да буду тамо гдје су радила три радника. У "случају Алијагићи" многе ствари су се дешавале ван правосуђа, било је интервенција и међународних институција и пуно политике, казао Радуљ

ФОТО: ГЛАС СРПСКЕ

Слободан Радуљ

ПИШЕ: ВЕДРАНА КУЛАГА
vedranak@glassrpske.com

БАЊАЛУКА - Пресуда требињском Окружног привредног суда према којој су Република Српска и општина Требиње дужни да браћи Муамеру и Салиху Алијагић исплате 1.978.200 марака плус камате као одштету за 27 машина које су током рата нестале из њихове лимарске радионице представља финале правосудног процеса који је претворен у фарсу.

Рекао је то јуче "Гласу Српске" главни правобранилац РС Слободан Радуљ најавивши да ће Правобранилаштво РС на пресуду поднијети жалбу Вишем привредном суду у Бањалуци.

- У "случају Алијагићи" многе ствари су се дешавале ван правосуђа, било је интервенција и међународних институција, а у цијелом предмету има пуно политике - тврди Радуљ.

Он је истакао да није спорно да су изузете одређене машине из браварске радње, али да је цијели случај надуван и да је одштета астрономска.

- Свако нормалан зна да толике машине нису могле да буду тамо гдје су радила три радника. То је била мала радионица која је запошљавала до пет радника. У овом случају злоупотријебљено је оно што се десило у рату, а пресудом је кажњена цијела РС и њени грађани - рекао је Радуљ.

Према његовим ријечима, током суђења је начињено много грешака посебно када је ријеч о налазима вјештака.

- Није спорно да је штета наступила, али је седмоструко већа од реалне. У томе је суштина свега. Ако имате дијаметрално супротне налазе вјештака, суд је обавезан да на приједлог странке наложи супервјештачење. У овом случају су била два дијаметрално супротна налаза вјештака и морало се тражити супервјештачење, односно да неко трећи, неутралан, каже колико те машине вриједе - рекао је Радуљ и додао да управо у том сегменту виде шансу да "оборе" пресуду.

СУД БИО ДУЖАН да наложи супервјештачење машина

Према његовим ријечима, суд је погријешио и када није допустио да Правобранилаштво РС изнесе све замјерке на налаз вјештака из Мостара на основу којег је донесена пресуда.

- Свака странка има право да изнесе своје аргументе и одбрану до краја и суд то не може забранити ниједној страни - рекао је Радуљ.

Требињски Окружни привредни суд донио је у понедјељак неправоснажну пресуду по којој су РС и општина Требиње дужни да браћи Алијагић исплате 1.978.200 марака плус камате.

Пресудом је утврђено да ће камата бити обрачуната од 27. јула 1993. године до дана исплате. Пресуда је донесена у процесу који је трајао 13 година, а којег су обиљежила дијаметрално супротна вјештачења вриједности машина.

Приликом доношења пресуде суд је уважио налаз Института "Џемал Бијелић" из Мостара, док је вјештак из Требиња Нђо Круљ машине процијенио на седам пута мању вриједност, тврдећи да су биле старе и у записницима означене неисправним.

Радуљ је казао да камата не може бити већа од износа основне одштете, те да би исплата и главнице и камате, у случају потврђивања пресуде, била обављена путем обвезница, а не у кешу као што траже Алијагићи.

Уставни суд БиХ

Алијагићима је 2005. године на основу судске пресуде исплаћено 1,7 милиона марака одштете, али се по апелацији Салиха Алијагића у тај случај умијешао Уставни суд БиХ.

- Уставни суд БиХ је и поред чињенице да је пресуда већ извршена све вратио на почетак као да ништа није наплаћено и то је била страшна грешка - рекао је Радуљ. Вриједност одштете на основу пресуда за репроматеријал који је изузет из радионице браће Алијагић без камата износи 4,6 милиона марака и она би требало да им буде исплаћена у обвезницама.

Почело суђење за злочине над Србима у Мостару и логору "Дретељ"

Тужилаштво има доказе за злочине

САРАЈЕВО - Читањем оптужнице и изношењем уводне ријечи Тужилаштва БиХ јуче је у Суду БиХ почело суђење оптуженима за злочин у Мостару и војном затвору "Дретељ" код Чапљине Ивану Зеленики, Срећку Херцегу, Едибу Буљубашићу, Ивану Медићу и Марини Грубишић-Фејзић.

ЦИВИЛИ СРПСКЕ националности били прве мете ХОС-а

Тужилац Ремзија Смаилагић рекла је да ће тужилаштво током главног поступка доказати да су оптужени, као припадници Хрватских одбрамбених снага (ХОС), током 1992. године починили злочин против човјечности, јавиле су агенције.

- Доказаћемо да су цивили српске националности били прве мете ХОС-а, да су од кућа најчешће одвођени прво у војну амбуланту у Мостар, а послије тога неки од њих су одвођени у војни затвор "Дретељ". Доказаћемо да су цивили били само српске националности, те да су током заточеништва били понижавани и присиљавани на сексуалне односе - рекла је Смаилагићева.

Зеленики, Херцегу, Буљубашићу, Медићу и Грубишић-Фејзић је на терет стављено да су 1992. године учествовали у злочинима над више стотина жртава српске националности с подручја општина Мостар, Љубушки, Чапљина и Столац заточених у логору "Дретељ". Одбрана оптужених није износила уводну ријеч на почетку суђења, а први свједок Тужилаштва БиХ биће саслушан 3. јула.

СВЈЕДОК

Синиша Зуровац, који је провео у "Дретељу" четири мјесеца, испричао је да је одмах послије хапшења морао да пољуби слику усташког вође Анте Павелића, а у логору да пјева усташке пјесме.

- У "Дретељу" је био пакао. Свакодневно су нас тукли и сваки дан гледаш кад ће те убити - испричао је Зуровац.

Основни суд у Брчком

Почео процес против Монике Каран-Илић

БРЧКО - У Основном суду у Брчком јуче је почело суђење Моники Каран-Илић, коју оптужница терети за злочин против цивилног становништва почињен на подручју овог града 1992. године, пренијеле су агенције.

Тужилаштво је предложило саслушање 16 свједока и три вјештака, а одбрана десет свједока.

Одбрана оптужене на почетку суђења није износила уводну ријеч, али је један од бранилаца Јован Вуковић оцијенио да је оптужница заснована на новинским чланцима.

Оптужница у осам тачака терети Монику Каран-Илић да је од почетка маја до 10. јула 1992. године у брчанској Луци и Станици јавне безбједности злостављала цивилно становништво. Наставак суђења заказан је за 14. јун.

Први основни суд у Београду

Адвокати одгодили суђење Младићевим јатацима

БЕОГРАД - Суђење оптуженима за помагање у скривању генерала Ратка Младића од 2002. до 2006. године биће настављено данас саслушањем свједока пред Првим основним судом у Београду, јавио је Танјуг.

Суђење, које је било заказано за јуче, није одржано због обустављања рада адвоката, који протестују због напада на колегу Ненада Вукасовића.

Суђење Младићевим јатацима 21. децембра 2011. је кренуло испочетка послије укидања првостепене пресуде којом су оптужени били ослобођени оптужби за скривање бившег врховног команданта Војске РС.

По захтјеву главног тужиоца Хашког трибунала Сержа Брамерца српско Тужилаштво за ратне злочине истражује ко су били људи који су Младићу помагали у скривању од 2006. до хапшења 26. маја 2011. године. На оптуженичкој клупи за сада су махом људи из БиХ.

Послије пресуде у Холандији

Сребреничани се жале суду у Стразбуру

САРАЈЕВО - Сребреничани који су преживјели злочин 1995. године поднијеће жалбу Европском суду за људска права у Стразбуру на пресуду Врховног суда Холандије из априла ове године који је утврдио да припадници Уједињених нација имају имунитет од судског гоњења, јавио је Танјуг.

Они инсистирају на утврђивању одговорности холандског батаљона који је у саставу међународних снага УН био у заштићеној зони у Сребреници у јулу 1995. године.

- Поступак ће бити настављен пред судом у Стразбуру - изјавио је члан међународног адвокатског тима који заступа Сребреничане Семир Гузин и додао да ће у септембру или октобру ове године у Окружном суду у Холандији бити одржана расправа по грађанској тужби коју су породице убијених Сребреничана поднијеле против државе Холандије "због неспречавања геноцида у заштићеној енклави" УН".

Спец...

Дискусију о електронском надзору шума у Аустрији покренуо је случај једног локалног политичара који је снимљен док са партнерком води љубав у шуми, преноси Танјуг.

Политичара је фотографисала камера за надзор дивљачи, а фотографије су изазвале смијех код грађана, али уједно и покренуле дебату о пракси електронског надзора шума. Посебно се води дискусија о потреби да се за постављене камере мора добити одобрење и да пролазници морају бити упозорени да могу бити снимљени.

Ловци постављају камере у областима у којима се храни дивљач, али оне се користе и за научне пројекте и приватно посматрање дешавања у природи.

Александар Џомбић о "тајним" уговорима

Све урађено у складу са законом

БАЊАЛУКА - Премијер Републике Српске (РС) Александар Џомбић рекао је јуче да нема ништа спорно у томе што Влада РС, под ознаком "тајности", на основу Закона о јавним набавкама БиХ, склапа уговоре са страним лобистичким фирмама.

- Сви су уговори потписани под ознаком "тајно" и морате схватити да они у себи садрже тајне податке. Не видим ту никаквих проблема, уколико је ревизор констатовао да је све урађено у складу са законом, а јесте - рекао је Џомбић, преносе агенције.

Главна служба за ревизију навела је да је Министарство за економске односе и регионалну сарадњу РС у прошлој години расходе за адвокатске, правне и стручне услуге, укупно платило 4.622.082 КМ. Лидер ДП-а Драган Чавић јуче је тражио да Влада објасни зашто је на уговорима са лобистичким кућама ознака "тајности".

Почео семинар у Бањалуци

Међународна сарадња оружје против криминала

БАЊАЛУКА - Најбоље оружје за борбу против организованог криминала су међународна сарадња и стални контакт и размјена искустава полицијских агенција, истакнуто је јуче у Бањалуци на почетку дводневног семинара "Специјалне истражне мјере и радње у случајевима организованог криминала", преноје агенције.

Начелник Управе криминалистичке полиције Министарства унутрашњих послова РС Зоран Мандић рекао је да је БиХ, као земља у транзицији, погодно тло за развој свих облика организованог криминала, а као најдоминантнији облик је издвојио трговину наркотицима.

Директор Сектора за међународне односе у Директорату за међународну полицијску сарадњу МУП-а Италије Гвидо Копола рекао је да Рим са великом пажњом гледа на све земље Балкана са којима има добре везе, али да постоје зоне са којима би сарадња могла бити побољшана.

Душанка Мајкић на скупу у Сарајеву

Демократска контрола за Оружане снаге

САРАЈЕВО - Предсједавајући Заједничке комисије за одбрану и безбједност Парламента БиХ Душанка Мајкић изјавила је јуче да демократска контрола над оружаним снагама представља основ реформе одбрамбеног и безбједносног сектора и транспарентног развоја друштва, јавиле су агенције.

Отварајући у Сарајеву семинар о теми "Демократска контрола над оружаним снагама као темељни принцип реформе сектора безбједности: Регионална перспектива", Мајкићева је представила и резултате Заједничке комисије за одбрану и безбједност.

Високи представник у БиХ Валентин Инцко нагласио је да одбрамбено-безбједносни сектор БиХ даје важан допринос безбједности региона и Европе.

- Битно је да овај сектор буде ослобођен од политике, а то обезбјеђује демократска контрола - додао је Инцко.

Опозиција у потрази за новим кандидатом за градоначелника Бањалуке

Састанак опозиционих странака у Бањалуци

ФОТО: АРХИВА

ПДП тражи звучно име - Ценић, Чеко или Јовичић?

Иако смо спремни да предложимо Чеку, нисмо сигурни да ће прихватити. У овом тренутку сматрамо да Ценићева може да буде најозбиљнији кандидат, кажу у ПДП-у. Не зна се да ли Чеко, Ценићева и Јовичић уопште знају да ПДП калкулише њиховим именима

ПИШЕ: ВЕДРАНА КУЛАГА
vedranak@glassrpske.com

БАЊАЛУКА - Бошко Чеко, Светлана Ценић и Драгомир Јовичић имена су која разматра Партија демократског прогреса у намјери да их понуди другим странкама опозиције за заједничког кандидата за градоначелника Бањалуке, речено је "Гласу Српске" у ПДП-у.

- Чеко, Ценићева и Јовичић су три имена о којима се посљедњих дана разговара у странци, али већ данас може се појавити и неко ново име. Ова три имена су у оптицају у страначким разговорима, али остаје да се види да ли ће неко од њих "испливати" и званично бити предложен и подржан и од свих опозиционих странака, или ће се појавити неко четврти - рекао је високи функционер ПДП-а.

Да ли актуелни главни ревизор РС Чеко и двоје некадашњих министара Јовичић и Ценић уопште знају да у ПДП-у калкулишу њиховим именима као кандидатима за градоначелника Бањалуке, јуче нисмо успјели да сазнамо, јер се нико од њих није јављао на телефонске позиве.

Високи функционер ПДП-а каже да би Чеко, у овом случају, требало да буде нестранички кандидат опозиције, али да у ПДП-у ипак мисле да он неће прихватити њихову понуду.

БОСИЋ не зна ништа о кандидатима ПДП-а

- Иако смо спремни да га предложимо, нисмо сигурни да ће он то прихватити. У овом тренутку сматрамо да Ценићева може да буде најозбиљнији кандидат за градоначелника Бањалуке - каже он.

Функционер ПДП-а не одбацује могућност да опозиција не постигне договор о заједничком кандидату и да свака од странака изађе са сопственим кандидатом за ову функцију, тачније да СДС остане код свог кандидата Ненада Стевандића.

Стевандић ни јуче није желио да говори о овој теми, истичући да ће изаћи у јавност послије сједнице Главног одбора СДС-а у суботу, 16. јуна, у Вишеграду.

Након што је Градски одбор СДС-а Бањалука раније одбио да прихвати као заједничког кандидата Срђана Праштала, кога је предложила ПДП, разговори двије странке о овој теми подигнути су на највиши ниво. О кандидату ће одлучити лидери странака Младен Босић и Младен Иванић.

Босић је јуче рекао "Гласу Српске" да не зна ништа о могућим кандидатима ПДП-а за градоначелника.

- Ако кандидат буде неко ко може да добије подршку свих странака и ако он буде име које може, евентуално, да побиједи у Бањалуци, спремни смо да га подржимо, али се о појединачним кандидатима не бих сада изјашњавао. Када буде постигнут конкретан договор, имаћу изјаву - рекао је кратко Босић.

Предсједник Градског одбора СДС-а Ђорђе Умићевић је рекао да ће СДС "жртвовати" свог кандидата Ненада Стевандића, ако Бошко Чеко заиста буде кандидат за функцију градоначелника.

ИВАНИЋ

Лидер ПДП-а Младен Иванић рекао је да не може ни да потврди ни да демантује да су Чеко, Јовичић или Ценић потенцијални кандидати те странке за градоначелника Бањалуке.

- Ствари још трају и разговора се о кандидату за ову функцију - казао је Иванић.

На Антикорупцијском форуму представљен извјештај о мониторингу корупције

ЕУ забринута нивоом корупције у БиХ

САРАЈЕВО - ЕУ је забринута нивоом корупције у БиХ - рекао је јуче у Сарајеву шеф Сектора операција Делегације ЕУ у БиХ Холгер Шредер.

Шредер је на Антикорупцијском форуму, организованом у оквиру пројекта "Јачање организација цивилног друштва у БиХ за борбу против корупције: нови алати и размјена регионалног искуства" истакао да у БиХ још нема довољно политичке воље да се ухвати у коштац са корупцијом.

Подсјећајући да корупција подрива демократију, владавину права, економију, односно комплетно друштво, Шредер је истакао да исполитизован јавни сектор на свим нивоима отежава борбу против корупције.

Први замјеник високог представника у БиХ Родерик Мур сматра да у БиХ, кад је ријеч о корупцији, ситуација није оптимална, али вјерује да може бити промијењена набоље.

Он је истакао да корупција не мора да буде неизбјежан дио живота у БиХ.

- Руководства у БиХ не смију показати нимало толеранције за корупцију. Политичке, полицијске и правосудне институције морају да покажу вољу и способност за борбу против корупције - рекао је Мур.

НЕ СМИЈЕ бити толеранције за корупцију

На Антикорупцијском форуму представљени су и резултати извјештаја о мониторингу корупције у БиХ са процјеном напретка у периоду 2001 - 2011, који показују да, упркос спорадичном напретку у борби против корупције и послије усвајања двије антикорупцијске стратегије, БиХ још значајно заостаје у борби против корупције.

То се најприје огледа у недостатку политичке воље и малом броју судских пресуда у случајевима корупције, што доприноси растућем неповјерењу јавности у институције у БиХ, преносе агенције.

Састанак премијера РС и ФБиХ Александра Џомбића и Нермина Никшића

Ускоро смјена Надзорног одбора "Електропреноса"

Договорено да буде сазвана сједница Скупштине акционара "Електропреноса БиХ" и да се види који су закључци, усвојени на претходној сједници, спроведени, рекао Џомбић. "Електропренос БиХ" блокиран због неодговорних државних службеника, казао Никшић

ПИШЕ: СВЈЕТЛАНА ТАДИЋ
svjetlanat@glassrpske.com

ФОТО: А. ЧАВИЋ

Џомбић долази на састанак

КНЕЖЕВО - Надзорни одбор "Електропреноса БиХ" биће смијењен јер нису спроведени закључци о деблокади ове компаније који су усаглашени између ентитета, односно акционара још у фебруару.

Закључили су ово премијери Републике Српске и ФБиХ Александар Џомбић и Нермин Никшић на састанку који је у понедјељак увече одржан у мотелу "Кањон" у Кнежеву.

Џомбић је рекао да је договорено да буде сазвана сједница Скупштине акционара "Електропреноса БиХ" и да се види који су закључци, усвојени на претходној сједници, спроведени.

- Није испоштовано баш све онако како смо наложили, а сједница Скупштине акционара је прилика да се упознамо и у којој је фази избор новог менаџмента компаније, за који је расписан конкурс - истакао је Џомбић и додао да је реално да свако сноси одговорност за своје поступке.

- Јасни су закључци два акционара, односно два ентитета. Зашто то није спроведено онако како смо ми усвојили на Скупштини, зашто је другачије рађено, зашто су кренули другим правцима, имаћемо прилику да чујемо од предсједника Надзорног одбора и онда ћемо одлучити шта треба да предузмемо - казао је Џомбић и додао да је договорено и да се Савјету министара БиХ упути интервенција за измјене и допуне Закона о "Електропреносу БиХ", које су између ентитета усаглашене још у марту и послате Савјету.

- Очекујем да ће се то врло брзо наћи у процедури како би у мјесец-два могло да буде све ријешено, јер од тога зависи један дио дивиденде коју смо планирали у приходе, али и уштеде које треба да направимо са ММФ-ом - рекао је Џомбић.

Никшић је рекао да је "Електропренос БиХ" и даље блокиран због неодговорних државних службеника.

- Очигледно су господа у "Електропреносу" мислили да се премијер Џомбић и ја шалимо када смо, као акционари, донијели одлуке. То није тако и сада смо договорили да у најкраћем року буде одржана Скупштина акционара на којој ћемо смијенити Надзорни одбор, јер није испоштовао одлуке - рекао је Никшић и додао да ће бити именовани вршиоци дужности који ће даље спровести процедуру именовања нове управе ове компаније.

ДОГОВОРЕНА сарадња у градњи ХЕ "Угар"

На питање могу ли се идентификовати државни службеници и чланови Надзорног одбора који су заблокирали процес реализације закључака, Никшић је рекао да ће они бити смијењени без обзира на то ко су, како се зову, и којој политичкој опцији припадају.

Премијери су разговарали и о заједничком пројекту градње хидроелектране на ријеци Угар.

- Планирано је да то финансирамо тако што ћемо формирати заједничко предузеће са учешћем ентитета са по 50 одсто. Задужићемо ресорна министарства, формирати комисије које ће дати приједлоге у релативно кратком року - рекао је Џомбић.

Никшић је казао да ће од ресорних министара и електропривреда тражити податке гдје је застао овај пројекат и каква је његова оправданост.

- Ако се оцијени да је економски оправдан, тражићемо начин да се то финансира, да се направи заједничка фирма у власништву ентитета - казао је Никшић.

У Кнежеву је разговарано и о аранжману са ММФ-ом, те о проблемима обућарских фирми у РС и ФБиХ, а који се тичу царинске политике за одређене дијелове обуће која треба да буде усклађена са царинама ЕУ, како би се омогућило да произвођачи обуће буду конкурентнији.

Састанку у ресторану "Кањон" је присуствовао и потпредсједник Владе и министар просвјете и културе РС Антон Касиповић.

ИЗМИРЕЊЕ ДУГА ФБиХ

Џомбић је рекао да је са Никшићем разговарао и о потреби поравнања прихода од индиректних пореза Управе за индиректно опорезивање (УИО) БиХ између ентитета.

- Потпуно разумијем да су око 36 милиона марака за 2010. и 2011. годину за ФБиХ значајна средства, али битно је да постигнемо споразум и договоримо да се у неком извјесном времену изврши поравнање које неће финансијски превише оптеретити ФБиХ. Премијер ФБиХ ће тражити од сарадника да још једном направе калкулацију и он нема ништа против да постигнемо споразум - истакао је Џомбић и додао да поравнање очекују и представници ММФ-а, како би се могло ићи у кредибилне политике за склапање новог аранжмана.

Нећо Николић из Станатовића код Братунца коначно сазнао очеву судбину

Кости пронађене послије 20 година

БРАТУНАЦ - Шеф канцеларије Института за нестала лица БиХ у Источном Сарајеву Српко Батинић обавијестио је јуче породицу Нећо Николића из Станатовића код Братунца да лобања и дио скелета, који су ексхумирани прошле године, припадају његовом оцу Славољубу, који је нестао у августу 1992. године.

- Обавијестили смо и Тужилаштво БиХ да су налази ДНК анализе били позитивни. Тужилаштво треба да закаже датум идентификације, која би у присуству патолога и породице требало да буде обављена за неколико дана - рекао је Батинић "Гласу Српске".

СЛАВОЉУБ Николић мучен и свирепо убијен

Нећо Николић је истакао да готово двије деценије трага за посмртним остацима оца Славољуба.

- Коначно ћу моћи да одем на гроб и прислужим свијећу оцу, који је мучен и свирепо убијен само зато што је отишао у родно село да види нашу запаљену кућу - закључио је Николић.

Казао је да су приликом прве ексхумације у новембру 2009. године пронађени дијелови скелета и да су пренесени у сребренички Дом здравља, одакле су на још неутврђен начин нестали крајем децембра исте године.

Николић је испричао да му је један Бошњак казао да су муслимански војници три дана мучили његовог оца, а да су га послије одвели у поток, масакрирали и одсјекли му главу. Истиче да је имао ноћне море до прошле године, када је на наведеном локалитету нађена лобања и неколико костију.

Мјесто на којем су ископани посмртни остаци

- Ти остаци тијела нађени су на удаљености од двадесетак метара од мјеста на којем су прије двије и по године ископани дијелови скелета, за које сам био сигуран да припадају мом оцу - рекао је Николић.

К. Ћ.

Вијести

Братунац

Јовановић кандидат за начелника

БРАТУНАЦ - Миладин Јовановић из СНСД-а биће заједнички кандидат те странке, СзДС-а и СРС "Др Војислав Шешељ" за начелника општине Братунац на предстојећим локалним изборима, пренијеле су агенције. Ове три странке потписале су јуче Споразум о предизборном и постизборном коалиционом дјеловању, према којем ће предсједник Општинског одбора СНСД-а у Братунцу Јовановић бити заједнички кандидат за начелника општине на јединственој листи "Коалиција за промјене".

Андре Шапиро

САД ће помагати БиХ

САРАЈЕВО - Помоћник америчког државног секретара Хилари Клинтон за политичке и војне послове Андре Шапиро обећао је током састанка са делегацијом Министарства одбране БиХ у Стејт департменту наставак америчке помоћи БиХ, јавиле су јуче агенције. Шапиро је изразио посвећеност САД реформским процесима и евроатлантским аспирацијама БиХ.

ОЕБС

Модернији парламенти за ЕУ

САРАЈЕВО - Мисија ОЕБС-а и Амбасада Велике Британије у БиХ јуче су у Сарајеву, у присуству представника парламената РС, ФБиХ и Брчко дистрикта, обиљежили покретање пројекта "Модернизација ентитетских парламената и Скупштине Брчко дистрикта БиХ за Европу", јавиле су агенције. Према ријечима шефа Мисије ОЕБС-а Флечера Бартона, циљ овог пројекта је модернизовање служби ентитетских парламената и Скупштине Брчко дистрикта како би помогли напредак БиХ ка ЕУ.

RCC

Свилановић близу фунцкије

БЕОГРАД - Горан Свилановић највјероватније ће бити изабран за новог генералног секретара Савјета за регионалну сарадњу (RCC) да данашњем годишњем састанку у Београду, сазнају агенције. Према њиховим наводима о Свилановићевој кандидатури постигнута је сагласност у RCC-у.

Друштво

Обиљежавање 69 година од битке на Сутјесци

БАЊАЛУКА - У Националном парку "Сутјеска" на Тјентишту данас ће бити обиљежено 69 година од битке на Сутјесци, саопштено је јуче из Министарства рада и борачко-инвалидске заштите Републике Српске, пренијеле су агенције.

Програм обиљежавања почеће у 11 часова полагањем цвијећа на Централном споменику народним херојима и спомен-костурници. Обраћање званичника предвиђено је у 11.20 часова, а у 11.45 пригодан културно-умјетнички програм.

Настављена акција "Битка за бебе"

Два инкубатора бањалучком УКЦ-у

БАЊАЛУКА - У оквиру акције "Битка за бебе" јуче су бањалучком Универзитетском клиничком центру уручена два инкубатора.

Један је донација компаније "m:tel", а други је даровао бизнисмен Милан Поповић.

Извршни директор "m:tela" за маркетинг и продају Миленко Цвијановић је рекао да уручењем првих инкубатора спроводе у дјело њихову основну намјеру да у оквиру "Битке за бебе" створе боље предуслове за живот најмлађих.

Предсједник Управног одбора Фонда Б92 Веран Матић изразио је задовољство што је ова акција покренула "лавину солидарности", нагласивши да први инкубатори треба да покажу да је ова акција реална.

Акцију су у БиХ 1. јуна покренули компанија "m:tel" и Фонд Б92, а позивом на број 1411 може се донирати једна КМ. За неколико дана прикупљено је 17.000 КМ.

С. Ј.

НО Срне о избору главног уредника

Одлука о конкурсу за 20 дана?

БАЊАЛУКА - Надзорни одбор Новинске агенције РС (Срна) запримио је апел Синдикалног одбора да се распише конкурс за избор главног и одговорног уредника агенције, а када ће конкурс бити расписан биће познато најкасније за 20 дана.

Рекао је ово "Гласу Српске" члан Надзорног одбора Срне и бивши директор маркетинга листа "Фокус" Далибор Ђекић.

- Овакве одлуке доносе се на сједници Надзорног одбора, која би требало да буде одржана за двадесетак дана, али више информација има само предсједник НО - казао је Ђекић.

Са предсједником Надзорног одбора Срне Тихомиром Кудузом ни јуче нисмо успјели да ступимо у контакт, као ни претходних дана.

Синдикални одбор Срне упутио је прошле седмице апел Надзорном одбору и Влади РС за расписивање конкурса, како би се напокон изабрао главни и одговорни уредник агенције, који би испуњавао услове за ту позицију.

Д. К.

У бањалучком парку "Младен Стојановић"

Ђокић посјетио штрајкача глађу

БАЊАЛУКА - Ђорђа Рогића, који је осам дана провео у штрајку у парку "Младен Стојановић" у Бањалуци, јуче је посјетио министар рада и борачко-инвалидске заштите РС Петар Ђокић, пренијеле су агенције.

Рогић је и поред некадашњег рјешења по коме је био инвалид друге категорије са стоодстотном инвалидношћу, ревизијом пребачен у пету категорију, што је и био разлог за протест у градском парку.

Договорено је да се Рогић подвргне специјалистичком љекарском вјештачењу да би се утврдило његово тренутно здравствено стање. Рогић је јуче примљен у Клинику за унутрашње болести бањалучког УКЦ-а са вишеструким здравственим тегобама, а љекари су констатовали да је стање пацијента задовољавајуће.

Ђокић је обишао и другог штрајкача глађу на истом мјесту, такође ратног војног инвалида из Невесиња Здравка Вучетића, за којег ће бити формирана посебна комисија која ће оцијенити сву његову љекарску документацију, као и здравствено стање, на основу које ће донијети коначан став.

Мост ће повезати аутопутеве у РС и Хрватској

Значај

У Министарству саобраћаја и веза Републике Српске раније су рекли да је изградња аутопута Е-661, Бањалука - Градишка, и моста на ријеци Сави веома значајна за Српску, јер ће Бањалука бити спојена са европском мрежом аутопутева, а мост ће омогућити бржи прелазак међудржавне границе. Изградњом моста на ријеци Сави у Градишци биће успостављена саобраћајна веза аутопута Е-661 са аутопутом на коридору 10, у Хрватској.

Изградња моста у Градишци почеће у јуну 2013. године

За мост на Сави 50 милиона евра

Српска обезбиједила сву потребну документацију, али и новац за градњу моста. Предрачунска вриједност изградње моста 50 милиона евра, заједно са приступним саобраћајницама, рекао Топић

ПИШЕ: МАРИЈАНА МИЉИЋ
marijanam@glassrpske.com

БАЊАЛУКА - Изградња моста на ријеци Сави код Градишке највјероватније ће почети у јуну идуће године, а овај пројекат коштаће 50 милиона евра.

Речено је ово послије јучерашњег састанка чланова оперативног тијела за спровођење Споразума о изградњи моста на ријеци Сави, које чине представници Српске, институција БиХ и Хрватске.

Директор "Аутопутева РС" Душан Топић рекао је да ће све три стране урадити све да би био убрзан цијели процес изградње моста.

- Српска је обезбиједила сву потребну документацију, али и новац за градњу моста. Потребно је још прибавити све неопходне сагласности - рекао је Топић.

Он је нагласио да предрачунска вриједност изградње моста износи 50 милиона евра, заједно са приступним саобраћајницама.

ГРАЂЕВИНСКА дозвола и тендер до краја године

- Изградњу моста финансираће попола Српска и Хрватска. У предрачунску вриједност изградње моста не улазе гранични прелази, који ће се посебно градити, из средстава која су обезбијеђена. Такође, биће два гранична прелаза, један на страни Српске, а други на страни Хрватске - рекао је Топић.

Помоћник министра транспорта и комуникација БиХ Изет Бајрамбашић рекао је да је Споразум о изградњи моста преко ријеке Саве ступио на снагу 27. маја ове године.

- Према подацима које смо добили из Хрватске и из "Аутопутева РС" могуће је да грађевинска дозвола за градњу моста буде прибављена до краја године - рекао је Бајрамбашић и додао да ће највјероватније до краја године бити расписан и тендер за избор извођача радова.

Директор сектора за студије и пројектовање предузећа "Хрватске аутоцесте" Владо Гостимир рекао је да је Хрватска већ приступила изради главног пројекта моста, те да се очекује да ће крајем овог мјесеца бити завршен.

- Одмах послије тога ступићемо у процедуру прибављања грађевинске дозволе. Крајем ове или почетком идуће седмице биће одржан још један састанак како би се издефинисали неки детаљи - рекао је Гостимир и додао да Хрватска има новац за изградњу моста.

Састанак у Бањалуци

ФОТО: А. ЧАВИЋ

Јавне високошколске установе у Републици Српској

Упис на факултете од 25. јуна

БАЊАЛУКА - Јунски уписни рок у прву годину студија школске 2012/2013. године на јавним високошколским установама у Републици Српској биће организован од 25. јуна до 13. јула.

Пријављивање кандидата за упис почеће 25. јуна, полагање пријемног испита обавиће се 2. јула, док ће упис примљених кандидата бити од 9. до 13. јула, наведено је у заједничком саопштењу универзитета у Источном Сарајеву и Бањалуци, те Високе школе за туризам и хотелијерство у Требињу и Високе медицинске школе у Приједору.

КОНКУРС наконом што Влада усвоји одлуку о броју студената

Други уписни рок биће организован за оне организационе јединице јавних високошколских установа које у првом уписном року не упишу планирани број студената, а према терминима који ће накнадно бити објављени.

Конкурс за упис студената у прву годину студија првог циклуса на четири јавне високошколске установе у Српској биће расписан након што Влада Српске усвоји одлуку о броју студената за упис.

Д. К.

УИО највише новца прикупила од ПДВ-а

БАЊАЛУКА - Управа за индиректно опорезивање (УИО) БиХ за првих пет мјесеци ове године, посматрано по структури, највише је прикупила прихода од ПДВ-а - у износу од 1,554 милијарде КМ, или за један одсто више него у истом периоду лани, потврђено је у УИО, пренијеле су агенције.

У структури, приходи од ПДВ-а чине 68,4 одсто од укупно прикупљених прихода.

На раст прихода од индиректних пореза у току ове године утицали су и приходи од акциза или посебних пореза који су у првих пет мјесеци износили 503 милиона КМ.

БиХ по Глобалном мировном индексу 65. најмирнија земља на свијету

Највећа опасност оружје, криминал и демонстрације

Сваки социјални потрес у земљи доводи и до демонстрација. Овдје се налази велика количина оружја, што доводи и до већег криминала у друштву, истакао Ћеранић

ПИШЕ: ДРАГАНА КЕЛЕЧ
draganak@glassrpske.com

БАЊАЛУКА - БиХ је по Глобалном мировном индексу за ову годину 65. најмирнија земља од укупно 158 укључених у ово истраживање, а најлошије оцјене добила је у категоријама које се односе на насилне демонстрације, криминал у друштву, доступност оружја, рад полиције и безбједносних служби и војне обучености.

Степен безбједности у земљи, број убистава, број криминалаца, попуњеност затвора, доступност, те извоз и увоз оружја, организовани криминал и тероризам, политичка (не)стабилност, те односи са сусједним земљама, само су неки од индекса који су укључени у ово истраживање, које је објавио Институт за економику и мир (ИЕП), а према којем је БиХ добила просјечну оцјену 1,9.

Оцјењивање је рађено тако да већа оцјена показује да је стање у земљи лошије, односно јединица показује најбољу ситуацију, а петица најгору.

Најлошију оцјену, односно четири, БиХ је добила у категорији насилних демонстрација у земљи, док је криминал у друштву и доступност оружја оцијењен тројком.

За политичку нестабилност БиХ је оцијењена са 2,9, док је за односе са сусједним земљама прошла са оцјеном два.

ОД БиХ гора само Црна Гора

Најбоље оцјене, тачније јединицу, БиХ има када је у питању број самоубистава, стање у затворима, извоз и увоз оружја, као и особље у војној служби.

Када су у питању земље у региону, на најбољој позицији се налази Словенија, која је осма на листи, Хрватска је пласирана као 35. најмирнија земља, а Србија 64. Бољу позицију БиХ има од Црне Горе, која је 81.

Стручњак за обавјештајно-безбједносне послове Предраг Ћеранић рекао је да се положај БиХ по степену безбједности најбоље види ако се пореди са земљама у региону.

- Ако је Словенија на осмом мјесту као најмирнија земља, а БиХ на 65, онда се може рећи да смо заиста у једном проблему када је ријеч о овим друштвеним приликама, односно неприликама. Чињеница је да је пожељније стање у региону - рекао је Ћеранић.

На питање због чега је то тако, Ћеранић каже да је узрок томе комплексно уставно уређење БиХ и јако присуство и утицај појединих центара моћи.

- Нека важна политичка питања у БиХ нису ријешена, а све то утиче на стање у безбједносном сектору - истакао је Ћеранић и додао да се неријешена политичка питања увијек одражавају на безбједност.

Нагласио је да је БиХ најлошију оцјену добила у области насилних демонстрација због лоших економских прилика и социјалних потреса.

- Сваки социјални потрес у земљи са овако сложеном безбједоносном структуром, као што је БиХ, доводи и до демонстрација. Када је ријеч о лаком приступу оружју, то је показатељ да се и поред бројних акција полиције и даље овдје налази велика количина оружја која је доступна становништву, што доводи и до већег криминала у друштву - истакао је Ћеранић.

Према Глобалном мировном индексу, најмирнија земља је Исланд, док је на посљедњем мјесту Сомалија.

Оружје у БиХ лако доступно

ФОТО: АРХИВА

Топ 10 најмирнијих земаља

1. Исланд
2. Данска
3. Нови Зеланд
4. Канада
5. Јапан
6. Аустрија
7. Ирска
8. Словенија
9. Финска
10. Швајцарска

Топ 10 најнемирнијих земаља

1. Сомалија
2. Авганистан
3. Судан
4. Ирак
5. Демократска Република Конго
6. Русија
7. Сјеверна Кореја
8. Средњоафричка Република
9. Израел
10. Пакистан

Уштеде

Извјештај доноси и податак о томе како би само у посљедњој години глобална економија уштедјела невјероватних девет билиона америчких долара када би свијет био сасвим мирно мјесто. Укупни мировни индекс у свијету порастао је у односу на претходне двије године.

Синдикат здравства и социјалне заштите упозорава на лоше стање у здравственим установама у РС

Три болнице пред блокадом рачуна

БАЊАЛУКА - Због великих дуговања рачун Опште болнице "Свети апостол Лука" у Добоју до краја ове седмице биће блокиран, а из истих разлога блокада рачуна пријети и болницама у Приједору и "Касиндолу" у Источном Сарајеву.

Рекао је ово "Гласу Српске" предсједник Синдиката здравства и социјалне заштите РС Миленко Гранулић.

- Болница у Добоју, којој гравитира око 400.000 становника те регије, принуђена је чак да позајмљује из продавница картон уља или јаја како би спремила оброк пацијентима. Блокада рачуна им пријети због огромних дуговања према добављачима - истакао је Гранулић.

ДУГОВАЊА болнице у Добоју већа од 4,5 милиона КМ

Према његовим ријечима, "Касиндо" у Источном Сарајеву дугује око 12 милиона марака за доприносе, а проблем болнице у Приједору су мале залихе лијекова и материјала, те неизмирене обавезе према добављачима.

- Ресорно министарство је прошлог мјесеца покренуло пакет мјера за рјешавање проблема у здравству, које синдикат још није добио. Због тога позивам премијера РС да разговарамо о здравственом сектору, који је у веома лошем стању - истакао је Гранулић.

Додао је да би се проблеми у здравству могли ријешити и када би се и општине укључиле у финансирање овог сектора, као што је случај у земљама у региону.

Директор болнице "Свети апостол Лука" у Добоју Душко Васић потврдио је "Гласу Српске" да је ова болница у веома тешкој финансијској ситуацији и да је тачно да се налази пред блокадом рачуна.

- Имали смо и ванредну сједницу Управног одбора на којој је представљено веома лоше стање наше установе. Нисмо успјели да измиримо обавезе према добављачима, ни према радницима, а наш дефицит износи више од 4,5 милиона КМ, због чега ће нам и рачун бити блокиран - казао је Васић.

Д. К.

ТЕМАТСКА СЈЕДНИЦА

Премијер РС Александар Џомбић рекао је да Влада РС са Савезом синдиката има договорену тематску сједницу о стању у привреди и посебно неким предузећима која траже реструктурисање и неке додатне захтјеве од Владе.

- Није проблем да причамо о свим питањима, а здравствени систем ће сасвим сигурно бити једна од тематских сједница у идућем периоду - рекао је Џомбић.

Вијести

Јадовно

Парастос за жртве 24. јуна

ЈАДОВНО - Код Шаранове јаме на Јадовну 24. јуна биће служен парастос јадовничким жртвама и одржано сабрање поводом обиљежавања Дана сјећања на Јадовно 1941. године, када је на најсвирепији начин убијено више од 40.000 већином Срба и Јевреја, пренијеле су агенције. Планирана је и посјета споменичког мјеста концентрационог логора Јадовно, гдје под хумкама и данас леже тијела око 1.500 мученика, побијених крајем августа 1941. године.

Сарајево

Састанак владике Григорија и Пударића

САРАЈЕВО - Потпредсједник ФБиХ Светозар Пударић разговарао је јуче у Сарајеву са епископом захумско-херцеговачким и приморским Григоријем о обнови цркава на подручју Захумско-херцеговачке епархије и на подручју цијеле Митрополије дабробосанске. Истакнути приоритети су обнова саборних цркава у Мостару и Сарајеву, пренијеле су агенције.

"Жељезнице РС"

Повећан превоз робе

БАЊАЛУКА - У "Жељезницама РС" током маја превоз робе повећан је за 13 одсто у односу на исти период прошле године, саопштено је из овог предузећа, пренијеле су агенције. Превезено је 474.210 тона различите робе, а забиљежен је раст превоза угља за 58 одсто, жељезне руде за 48 одсто и глинице за два одсто.

Сарајево

Форум о запошљавању младих

САРАЈЕВО - Први Форум о запошљавању младих данас ће у Сарајеву окупити представнике владиних институција, пословног сектора и цивилног друштва с циљем дефинисања препорука како утицати на формулисање ефикасних јавних политика у овој области, пренијеле су агенције.

Панорама

Пропала и трећа лицитација "Новотекса"

ТРЕБИЊЕ - Ни на јучерашњој трећој лицитацији дијела имовине Текстилног предузећа "Новотекс" из Требиња није било заинтересованих купаца, па је одбор повјерилаца одлучио да цијена за сљедећу лицитацију буде 80 одсто од процијењене вриједности имовине која је око 940.000 КМ. Ово је потврдио агенцијама стечајни управник "Новотекса" Лазар Ђурђевић који је подсјетио да је процијењена вриједност старог погона "Новотекса" 887.420 КМ, док је земљиште на Ублима код Требиња вриједно 58.600 КМ.

Омладинска банка Србац

За пројекте младих 47.000 марака

Одобрено десет пројеката ФОТО: Д. ЈОВИЧИЋ

СРБАЦ - Начелник општине Србац Живко Микулић потписао је јуче уговоре са десет неформалних група младих у оквиру програма Омладинске банке Србац, вриједне 47.000 КМ.

Ријеч је о пројектима младих из Бардаче, Разбоја, Каоца, Пријебљега, Кладара и Српца који су у вези са изградњом забавних паркова и игралишта, уређењем омладинских домова и одржавањем креативних радионица.

- За реализацију пројеката Омладинска банка ће путем општине Србац и фондације "Мозаик" из Сарајева обезбиједити 18 хиљада марака, док ће неформалне групе путем донатора издвојити 28.920 марака - рекла је координатор Омладинске банке Србац Љубица Бакић.

Она је додала да је ово трећа година заредом како Омладинска банка Србац пружа подршку младима у граду и руралним срединама. Д. Ј.

Сусрети повратника у Горњем Хасићу

Највише новца за повратнике у Посавину

ШАМАЦ - Министарство за избјеглице и расељена лица РС највећи дио новца за повратнике планира да усмјери у Посавину, рекао је Перица Кољанин из Министарства за избјегла и расељена лица, који је јуче присуствовао 12. сусретима повратника у Горњем Хасићу код Шамца.

- Министарство за избјеглице и расељена лица предвидјело 1.200.000 КМ за повратак расељених лица, од чега око 900.000 за повратак хрватских и бошњачких породица у Српску - нагласио је Кољанин.

Начелник општине Шамац Саво Минић изразио је незадовољство неравномјерним распоређивањем новца када је ријеч о помоћи која стиже од федералних нивоа власти.

- Неколико пута смо били принуђени да одређене пројекте прихватимо такве какве јесу иако за њих нису постојали елементарни услови као што су пројектна документација и ријешени имовинско-правни односи - нагласио је Минић. А. В. М.

Центар за културу у Рогатици

Снага и љепота коња на цртежима

ФОТО: С. МИТРОВИЋ

Марко Јанковић

РОГАТИЦА - Марко Јанковић (21) из рогатичког приградског насеља Пљешевица приредио је прву изложбу слика о теми "Коњи" у галерији "Раденко Мишевић" Центра за културу у Рогатици.

- Изложено је петнаестак цртежа којим овај млади умјетник својом руком вјешто разиграва снагу и покрете коња кроз дивље и нетакнуте предјеле - рекла је академски сликар из Рогатице Данијела Новаковић.

Отварању изложбе присуствовао је већи број љубитеља ове умјетности који су, како рекоше, дошли да подрже младог суграђанина, али и да нешто вриједно виде у свом граду.

- Сликарством сам се почео бавити као основац. Сликао сам природу око себе, али сам се идући на Борике увијек дивио грациозности, снази и памећу коња. Отуда и циклус слика о њима и биће их још - рекао је Марко. С. М.

Радници прњаворског "Јелшинграда" ступили у штрајк

Туже директора због отказа

Вулетић нас је без икаквог повода оптужио за увреде на националној основи. У овој нашој биједи никоме од нас није до увреда. Само тражимо зарађено, јер су нам породице гладне, рекао Радујковић

ФОТО: Б. РАДУЛОВИЋ

Радници "Јелшинграда" траже двије заостале плате

ПИШЕ: БРАНЕ РАДУЛОВИЋ
radulovic@blic.net

ПРЊАВОР - Радници прњоворске Фабрике дизалица "Јелшинград" ступили су у штрајк и најавили тужбе против директора ове фирме Еде Вулетића због, како су рекли, незаконитог отпуштања и заосталих плата.

Вулетић је у понедјељак уручио отказе четворици радника, са образложењем да су га вријеђали на националној основи.

Отпуштене раднике су подржале колеге ријечима да им је доста самоваље директора. Они су раније од пословодства захтијевали да им се до 10. јуна исплате мартовска и априлска плата, а с обзиром на то да им новац није уплаћен, одлучили су да ступе у штрајк.

- Мјесецима примамо минималац, а већ неколико пута смо морали штрајком да долазимо до нашег зарађеног новца. Директор Вулетић редовно обећава исплату, пристао је да до 10. јуна буду измирени ови наши захтјеви, али је и то изостало. Да би нас уплашио, уручио је отказе нама четворици, али са измишљеним оптужбама - рекао је Раденко Васић, предсједник синдиката у "Јелшинграду".

Отказе су, како пише у рјешењима, за вријеђање на националној основи директора и већинског власника, који су из Хрватске, осим Васића, добили и Младен Радуловић, Милан Драгољевић и Ален Радујковић.

ВУЛЕТИЋ: Све бих им опростио ако се врате за машине

Они енергично одбијају оптужбе, најављујући тужбу против Вулетића.

- Вулетић нас је без икаквог повода оптужио за увреде на националној основи. У овој нашој биједи никоме од нас није до увреда, поготово не на основи коју помиње Вулетић, који овдје представља нашег власника, Компанију "М профил" из Забока. Само тражимо зарађено, јер су нам породице гладне - ријечи су, такође отпуштеног радника, Алена Радујковића.

У пословодству "Јелшинграда" страхују да ће се најновији из серије штрајкова негативно одразити на поштивање рокова у испоруци готових производа.

- До краја године имамо уговорену производњу вриједну милион евра. Сваки застој могао би да буде кобан за пословну судбину фирме - истиче Вулетић, додајући да би радницима "све опростио ако се врате за машине".

ОСТАЛИ БЕЗ ОБРОКА

Налогом Вулетића радници су јуче остали ускраћени за редовни оброк у фабричком ресторану, што их је додатно разочарало.

Гњевни на директора, кажу да ће истрајати и да их "никакви трикови директора Вулетића" неће поколебати.

Одборници Скупштине општине Шековићи

Траже да се испита трошење буџета

ШЕКОВИЋИ - Скупштина општине Шековићи затражиће од полиције и надлежних стручних тијела у локалној управи да преиспитају начин на који је трошен новац из буџета у прошлој години.

Ово је послије јучерашњег засједања казао потпредсједник шековићке СО и предсједник Комисије за буџет Драган Галић коментаришући извјештај о буџетском пословању у 2011. години, који није добио подршку одборника.

СУФИЦИТ 380.000 марака

- Потребно је да се погледа све шта је начелник потписивао, поштивање одлука и закључака СО Шековићи и да се види тачно и усклађено трошење буџета за 2010, 2011. и одлуке о привременом финансирању за 2012. годину онако како је то Скупштина усвојила - рекао је Галић.

Начелник Шековића Момир Ристић је истакао да начин трошења буџета треба да провјере институције које су надлежне за то, а не одборници који нису ни стручни, а ни компетентни то да ураде.

- Што се тиче самог извршења буџета у прошлој години и суфицита који је већи од 380.000 КМ, сагласност на тај документ дало је и ресорно министарство. Не знам коме више шта да објашњавам ако је и само Министарство дало сагласност на све то - рекао је Ристић. Г. П.

ФИНАНСИРАЊЕ

Одборници нису прихватили ни иницијативу начелника да се разматра приједлог буџета за ову годину. До краја јуна биће на снази одлука о привременом финансирању, а послије тога могуће су двије варијанте - да буде усвојен буџет, али мимо воље начелника, што заговара одборничка већина, или да се судским налогом продужи важност одлуке о привременом финансирању, што најављује Ристић.

РТРС www.rtrs.tv Глас Српске

"Најкутак Републике Српске"

5 Кутак Миле Кевића из Грбаваца код Градишке

Прекрасно језеро у срцу зелене оазе

Јела, бор, црвенолисни јавор и смарагдна туја дворишту дају посебан шарм, а сви истински заљубљеници у природу и зеленило овдје ће сигурно уживати, истакао Кевић

ГРАДИШКА - Надомак поткозарског села Грбавци, на изузетно атрактивној локацији, налази се имање Миле Кевића из Градишке, које је домаћин уз много труда и пажње учинио препознатљивим у овом крају.

Поносни власник прекрасног имања Миле Кевић истакао је да његов "мали зелени рај" просто тјера пролазнике да застану и да га фотографишу јер је препун украсног дрвећа и мирисљавог цвијећа.

- Двориште се састоји из неколико дијелова, а оно што га чини посебним и упечатљивим за око посматрача су рибњак од 1.300 квадратних метара, помоћно језерце од око 70 квадратних метара обложено каменом, те објекат типа земунице који мами погледе радозналаца - казао је Кевић и додао да су ови "елементи" ријеткост на већини имања.

Сви они који желе да се одморе, рекао је Кевић, тренутке мира и спокоја сигурно ће наћи лежећи на мрежама постављеним између бројних четинара.

- Јела, бор, црвенолисни јавор и смарагдна туја дворишту дарују посебан шарм, а сви истински заљубљеници у природу и зеленило овдје ће сигурно уживати - истакао је Кевић.

Централни дио имања резервисан је за језеро, на којем је постављена кућица, односно надстрешница, која је право скровиште за дивље патке, а све доскора и за лабудове.

- Овај комад готово нетакнуте природе ускоро ће постати излетиште, док су се до сада у овој зеленој оази углавном окупљали пријатељи и породица - додао је Кевић.

С. ЈОКИЋ

6 Имање породице Чакаревић, насеље Миљковац у Добоју

Мјесто за одмор уређено с љубављу

ДОБОЈ - Брачни пар Луција и Марко Чакаревић из Добоја на имању са викендицом у добојском селу Миљковац направили су прави мали рај.

Викендицу су Чакаревићи купили 1988. године, а у дворишту од 500 квадрата засадили су 40 различитих врста украсног дрвећа и разнобојног цвијећа. Иза викендице посједују и воћњак и башту, које такође сами одржавају.

- Све послове на викендици и око уређивања дворишта, ba{te i vo}waka обављамо муж и ја - рекла је Луција Чакаревић и додала да теже радове обавља супруг, док је избор цвијећа, дрвећа и биљака за садњу њен посао.

Чакаревићи истичу да имају много посла око одржавања и уређивања дворишта, посебно љети, али тај посао им, кажу, не пада тешко када погледају крајњи резултат.

- Улажемо много труда и љубави у уређење нашег раја. Пресрећни смо када људи у пролазу застану и са дивљењем посматрају плод нашег рада - казала је Чакаревићева.

Иако се налази само три километра од града, Чакаревићи кажу да боравећи у свом рају имају осјећај као да се налазе на десетине километара од градске буке.

- Нема љепшег осјећаја него ујутро када устанемо и пијемо прву кафу, а око нас зеленило, цвијеће, мир и тишина. Уживамо у тим тренуцима, који нас испуњавају - истичу Чакаревићи.

Супружници Чакаревић су за свој предани рад на уређењу дворишта већ награђивани. Освојили су прво мјесто на конкурсу у организацији општине Добој, за избор најкутка у 2011. години.

Д. ДУЈИЋ

Викендицу су Чакаревићи купили 1988. године, а у дворишту од 500 квадрата засадили су 40 различитих врста украсног дрвећа и разнобојног цвијећа. Иза викендице посједују и воћњак и башту које такође сами одржавају

Бизнис

РС емитује обвезнице вриједне 6,5 милиона КМ

БАЊАЛУКА - Министарство финансија РС објавило је јуче јавни позив за упис и уплату нове емисије обвезница номиналне вриједности 6,5 милиона КМ, само неколико дана након што на Берзи није успјела продаја 17 милиона марака вриједне емисије трезорских записа, преносе портали.

РС емитује 65.000 дугорочних обвезница, појединачне вриједности 100 КМ, уз фискалну каматну стопу од шест одсто на годишњем нивоу.

Исплата главнице је једнократна, послије седам година, а исплата камате два пута годишње.

Кемал Козарић, гувернер Централне банке БиХ

БиХ има највећу јавну потрошњу у региону

Постоји проблем јавног дуга и банкарског сектора. Финансијски сектор у БиХ остао стабилан, али то не значи да не предстоје изазови и неопходна је пажња, рекао Козарић

Кемал Козарић

ФОТО: АГЕНЦИЈЕ

БЕОГРАД - Гувернер Централне банке БиХ Кемал Козарић рекао је јуче у Београду да БиХ има највишу јавну потрошњу у региону.

Козарић је рекао да Централна банка не може да утиче на смањење јавне потрошње, али може указивати на тај проблем, пренијеле су агенције.

- Надам се да ћемо у преговорима и стенд-бај аранжманом са Међународним монетарним фондом покушати да ограничимо ту потрошњу - рекао је Козарић.

Он је рекао да се не може рећи да је БиХ у бољој или горој економској и финансијској позицији од других земаља у региону, нагласивши да не очекује грчки сценарио.

ГРЧКИ СЦЕНАРИО не очекује БиХ

- Али, постоји проблем јавног дуга и банкарског сектора. Ми врло пажљиво разматрамо шта се то дешава у окружењу и покушавамо да спријечимо неке ствари - рекао је Козарић, један од аутора књиге "Монетарнокредитна политика" која је јуче промовисана у Београду.

Он је рекао да је у БиХ финансијски сектор остао стабилан и био је отпоран на овај први талас кризе, али да то не значи да не предстоје изазови и да је неопходна пажња.

Он је навео да у књизи, коју је написао заједно са главним економистом црногорске Централне банке Николом Фабрисом, предлаже излазну стратегију за БиХ која подразумијева улазак у еврозону и европску монетарну унију, али на то ће се сачекати.

- То не зависи ни од монетарне политике нити од Централне банке, него од свих нас у БиХ - рекао је Козарић.

Промоцији књиге су присуствовали и гувернери централних банака Србије Дејан Шошкић и Црне Горе Радоје Жугић.

САРАДЊА

Послије ове глобалне кризе монетарна политика неће бити иста, а циљана инфлација биће виша, наводе Козарић и Фабрис у књизи "Монетарнокредитна политика". Аутори сматрају да ће финансијска стабилност бити значајнија од цјеновне, те да је потребна боља супервизија банака.

Козарић је рекао да је сарадња монетарних институција у региону много снажнија него међу политичарима.

NAGRADNA IGRA

KORISTITE VAŠU NOVU KARTICU, JER
HYPO PLAĆA VAŠE RAČUNE!

Plaćajte Vašom novom Hypo karticom* u periodu od 15.03. do 30.06.2012, i osvojite:

1. nagrada – Hypo Visa poklon kartica sa iznosom protivvrijednosti računa do 5.000 KM
2. nagrada – Hypo Visa poklon kartica sa iznosom protivvrijednosti računa do 3.000 KM
3. nagrada – Hypo Visa poklon kartica sa iznosom protivvrijednosti računa do 2.000 KM

Iznos protivvrijednosti na osvojenoj Hypo Visa poklon kartici će odgovarati zbiru iznosa prikazanih na potvrdama o transakcijama (slipovima sa POS uređaja ili drugim potvrdama o plaćanju, kada su u pitanju Internet i MO/TO transakcije), a za plaćanje roba i usluga u zemlji i inostranstvu.

*Pravo učestvovanja u nagradnoj igri imaju svi novi korisnici Hypo Visa Electron, Hypo Visa Classic i Hypo Visa Revolving kartica, izdatih po prvi put, a sa datumom važenja (valid thru): 12/14, 01/15, 02/15, 03/15, 04/15 ili 05/15.

Pravilnik i više informacija o nagradnoj igri potražite u najbližoj Hypo poslovnici ili na www.hypo-alpe-adria.rs.ba

HYPO ALPE ADRIA
S VAMA. UZ VAS. ZA VAS.

Политичка и економска стабилност предуслов за инвестиције

БАЊАЛУКА - Поред побољшања законске регулативе, политичка и економска стабилност су предуслов за стране инвестиције, истакао је јуче у Сарајеву министар спољне трговине и економских односа БиХ Мирко Шаровић на отварању конференције о привлачењу инвестиција у БиХ. Конференцију под називом "Привлачење и задржавање инвестиција у БиХ: Потребне регулаторне промјене" организовала је Међународна финансијска корпорација (IFC), чланица групације Свјетске банке, пренијеле су агенције.

Конференција је, како је казао Шаровић, једна у низу скупова који би требало да допринесу повољнијем пословном амбијенту у БиХ.

ФОТО: АРХИВА

ОМВ у БиХ има 28 бензинских пумпи

"Зарубежњефт" заинтересован за куповину пумпи у БиХ и Хрватској

Руси послали понуду за пумпе OMV-а

Завршен први круг у којем су се пријавили сви они који су заинтересовани за куповину OMV пумпи, али нико од купаца још није имао конкретне разговоре, казао Шћепановић

ПИШЕ: МАРИНА ЧИГОЈА
marinacigoja@glassrpske.com

БАЊАЛУКА - Руски нафтни гигант "Зарубежњефт" послао је понуду за куповину OMV бензинских пумпи у БиХ и Хрватској, потврдио је "Гласу Српске" први замјеник директора "Оптима групе" Славко Шћепановић.

Он није желио да прецизира колико је "Зарубежњефт" спреман да издвоји новца за куповину ових пумпи.

- Завршен је први круг у којем су се пријавили сви они који су заинтересовани за куповину OMV пумпи, али нико од потенцијалних купаца још није имао конкретне разговоре - казао је Шћепановић.

Куповина OMV бензинских пумпи била би први искорак "Зарубежњефта" на хрватско тржиште малопродаје нафтних деривата.

Шћепановић је истакао да "Нестро" групација, коју чине све фирме руског "Зарубежњефта" у РС, у сваком случају планира да буде на тржишту Хрватске.

- Да ли ће то бити на тај начин што ћемо купити бензинске станице OMV или ћемо изградити своје видјећемо - казао је Шћепановић.

У OMV-у су још крајем прошле године најавили повлачење са тржишта БиХ и Хрватске, а продају су повјерили Дојче банци.

OMV у БиХ послује од 2001. године, посједује 28 бензинских пумпи и има тржишни удио од осам одсто.

Према неким процјенама, OMV би од продаје мреже својих бензинских пумпи у БиХ и Хрватској могао добити око 150 милиона евра.

НЕСТРО групација планира излазак на тржиште Хрватске

OMV је на хрватском тржишту присутан од 1992, а до данас је саградио 63 бензинска сервиса и запошљава 70 људи. Његов удио на хрватском тржишту малопродаје нафтних деривата износи 13 одсто.

У OMV-у нису хтјели детаљније коментарисати ове информације, већ су само поновили да су опредијељени за повлачење са ових тржишта.

- У складу с OMV-овом стратегијом, у разматрању је продаја малопродајног и комерцијалног пословања у Хрватској и БиХ, што би укључивало потпуно повлачење са оба тржишта. Намјеравамо завршити продају обију подружница до краја 2013. године. Отворени смо за цијели низ опција - казали су у OMV-у.

На питања ко су још заинтересовани купци и за колико би пумпе могле бити продате, у OMV-у нису одговорили.

ПОВЛАЧЕЊЕ

Као главне разлоге продаје пумпи у OMV-у су навели то што се Хрватска и БиХ не уклапају у OMV-ов ланац снабдијевања, као и то да компанија жели поједноставити свој портфељ и постепено се окренути од прераде нафте и трговине према истраживању и производњи.

Састанак у Привредној комори Републике Српске

Аустријанци желе да улажу у РС

БАЊАЛУКА - Република Српска остварује суфицит у робној размјени с Аустријом, чији представници су међу већим улагачима у РС и БиХ, нарочито у банкарски сектор и производњу.

О могућностима нових улагања јуче су у Бањалуци разговарали представници Амбасаде Аустрије у БиХ, осам аустријских компанија и представници Привредне коморе РС.

Аустријанци су заинтересовани за контакте и билатералне разговоре с домаћим компанијама.

ВЕЋ ДВИЈЕ године РС има суфицит у робној размјени с Аустријом

Потпредсједник бањалучке Подручне привредне коморе Ранко Топић потврдио је да РС има већ двије године суфицит у робној размјени с Аустријом и да је тај тренд настављен и у прва четири мјесеца 2012, пренијеле су агенције.

- Лани је РС у Аустрију извезла робу у вриједности 102 милиона евра, а увезла у вриједности од 69 милиона евра. Веома је важно да наставимо такав тренд извоза наших производа у Аустрију, јер тако омогућавамо бољи развој домаће привреде, као и излазак наше робе на европско тржиште - казао је Топић.

Топић је истакао да Привредна комора Српске има изузетну сарадњу са таквом аустријском асоцијацијом, додајући да ће и Представништво Српске у Бечу бити значајно у даљој привредној сарадњи.

Трговински савјетник у Амбасади Аустрије у БиХ Сигмунд Немети рекао је да су привредни односи Аустрије и БиХ веома јаки и у порасту, нарочито у области лон послова и металској индустрији.

Берза БЛ

СЛУЖБЕНО БЕРЗАНСКО ТРЖИШТЕ

Назив емитента	Просјечна цијена	Промјена	Промет
Република Српска - измирење ратне штете 6	39,87	-0,32	54.376,47
Телеком Српске а.д. Бањалука	1,43	0,00	36.768,08
Република Српска - измирење ратне штете 5	43,14	0,00	11.676,27
Република Српска - измирење ратне штете 2	46,07	-7,51	7.817,52
Нова банка а.д. Бањалука	0,70	-14,63	7.700,00
Република Српска - стара девизна штедња 3	91,00	0,00	7.415,95
Република Српска - измирење ратне штете 3	46,00	1,55	5.060,00

ФОНДОВИ

Назив емитента	Просјечна цијена	Промјена	Промет
ЗИФ Актива инвест фонд а.д. Бањалука	3,85	0,00	0,00
ЗИФ Балкан инвестмент фонд а.д. Бањалука	2,50	0,00	25.000,00
ЗИФ БЛБ - профит а.д. Бањалука	2,85	0,00	1.140,00
ЗИФ Борс инвест фонд а.д. Бањалука	4,60	0,00	92,00
ЗИФ Еуроинвестмент фонд а.д. Бањалука	9,37	-9,90	1.161,88
ЗИФ Инвест нова фонд а.д. Бијељина	0,04	0,00	606,97
ЗИФ Јахорина Коин а.д. Пале	3,40	0,00	0,00
ЗИФ Кристал инвест фонд а.д. Бањалука	5,37	-1,47	214,80
ЗИФ Полара инвест фонд а.д. Бањалука	4,85	0,00	0,00
ЗИФ Привредник инвест а.д. Бањалука	1,20	0,00	0,00
ЗИФ Униоинвест а.д. Бијељина	0,97	0,00	0,00
ЗИФ ВБ фонд а.д. Бањалука	3,93	0,00	782,07
ЗИФ ВИБ фонд а.д. Бањалука	3,90	0,00	78,00
ЗИФ Zepter фонд а.д. Бањалука	6,40	13,27	146.753,38

Берза Сарајево

КОТАЦИЈА КОМПАНИЈА

Дионичко друштво	Средњи курс	Промјена курса	Вриједност
Босналијек д.д. Сарајево	11.60	-0.81	81,183.05

КОТАЦИЈА ФОНДОВА

Инвестициони фонд	Средњи курс	Промјена курса	Вриједност
ЗИФ БИГ Инвестициона група д.д. Сарајево	3.63	0.28	1,103.52
ЗИФ CROBIH Фонд д.д. Мостар	5.25	2.94	16,537.50
ЗИФ MI Group д.д. Сарајево	4.19	2.13	31,465.25
ЗИФ Проф Плус д.д. Сарајево	3.50	0.00	1,596.00

ПРИМАРНО СЛОБОДНО ТРЖИШТЕ

Дионичко друштво	Средњи курс	Промјена курса	Вриједност
БХ Телеком д.д. Сарајево	16.97	0.66	10,488.07
Енергоинвест д.д. Сарајево	3.10	-2.21	229.40
Фабрика духана Сарајево дд Сарајево	42.11	0.23	3,787.46
ЈП ХТ д.д. Мостар	7.00	-0.14	4,900.00
ИК Банка д.д. Зеница	70.00	-2.78	1,190.00
ЈП Електропривреда ХЗХБ Мостар	35.00	0.00	2,485.00
ЈП Електропривреда БиХ д.д. Сарајево	17.00	0.00	425.00

ДОБИТНИК
ЗИФ Zepter фонд а.д. Бањалука

Цијена (КМ)	Промјена
6,40	13,27%

ГУБИТНИК
ЗИФ Еуроинвестмент фонд а.д. Бањалука

Цијена (КМ)	Промјена
9,37	-9,90%

Свијет берза

FTSE 100 INDEX MEMBERS

Назив компаније	Цијена	Промјена
Lloyds Banking Group PLC	28.6	0.35%
Vodafone Group PLC	172.95	1.11%
Barclays PLC	187.35	-1.68%
Glencore International PLC	368.5	1.36%
BP PLC	414.8	-0.02%

DOW JONES INDUS. AVG MEMBERS

Назив компаније	Цијена	Промјена
Bank of America Corp	7.4	1.65%
Microsoft Corp	29.05	0.45%
Intel Corp	26.29	1.08%
General Electric Co	19.24	0.68%
Cisco Systems Inc	16.67	1.15%

Хроника

Објесио се у комшијином дворишту

ТЕСЛИЋ - Мјештанин Булетића код Теслића Р. М. објесио се о дрво у дворишту викендице свог комшије, саопштено је из Центра јавне безбједности Добој.

- Увиђај су обавили полицијски службеници из Теслића и љекар мртвозорник Дома здравља Теслић. Утврђено је да је ријеч о самоубиству - наведено је у саопштењу.

Н. Т.

Кантонално тужилаштво у Сарајеву

Поднесен извјештај против 17 дилера

САРАЈЕВО - Против свих 14 осумњичених за трговину дрогом који су ухапшени у понедјељак у акцији "Игман" Кантонално тужилаштво у Сарајеву предложило је одређивање једномјесечног притвора.

Према незваничним информацијама, у овој акцији заплијењено је око килограм марихуане и одређена количина дроге спид.

Из Федералне управе полиције саопштено је да је поднесен извјештај против 17 осумњичених који се терете за недозвољену производњу и промет дроге.

Према незваничним информацијама, међу њима су: Амела Кечо, Махир Чакарић, Адмир Ковачевић, Арнел Омерагић, Санди и Адис Сарачевић, те А. Б., М. С., Е. Ј., С. Д., Д. С., Х. Ш., Н. М., Е. З, М. И, Е. А, и А. М.

Н. Т.

Док се води судски поступак у ФБиХ

Мирослав Кутле се преселио у Бањалуку

БАЊАЛУКА - Хрватски бизнисмен Мирослав Кутле, који је у Кантоналном суду у Сарајеву осуђен на двије године и осам мјесеци затвора због малверзација током приватизације предузећа "Градски подрум" у Хрватској, налази се у Бањалуци, потврдио је његов адвокат Дамир Алагић.

Кутле је у Бањалуци пријављен протеклих неколико мјесеци.

Алагић је казао да се Кутле преселио у Бањалуку да би лакше могао да контактира са породицом у Загребу. Он је истакао да је његов браненик невин да је цијели процес против њега "политички прогон од стране хрватских власти". Кутлу је сарајевски суд 29. септембра прошле године осудио на затворску казну и тако потврдио пресуду коју му је годину раније правоснажно изрекао Жупанијски суд у Загребу. Послије жалбе Кутлине одбране, Врховни суд ФБиХ у јануару ове године је одлучио да поступак буде обновљен. Кутле посједује и држављанство БиХ, што спречава његово изручење Хрватској.

Н. Т.

Окружно тужилаштво у Добоју

Притвор због навођења на проституцију

ДОБОЈ - Против Дуле Нединића (49), који се сумњичи за навођење малољетнице на проституцију Окружно тужилаштво у Добоју предложило је одређивање једномјесечног притвора.

До закључења овог броја "Гласа Српске" Окружни суд није донио одлуку о приједлогу притвора. Нединић је ухапшен у суботу због сумње да је малољетницу наводио на пружање сексуалних услуга њему познатим особама у изнајмљеном кафићу "Чупо" у засеоку Осивица код Мемић Брда у близини Теслића, од фебруара ове године. Малољетница је из Добоја, и повремено је радила као конобарица у том кафићу.

Н. Т.

Послије хапшења осумњиченог Радмила Симовића у Палама

ФОТО: АГЕНЦИЈЕ

Полиција на увиђају у Палама

Признао убиство Жељка Кљајића

Послије хапшења Радмило Симовић изјавио полицији да је убио Жељка Кљајића због нетрпељивости те да није могао да поднесе што је од њега често тражио новац

ПИШЕ: НЕБОЈША ТОМАШЕВИЋ
ntomasevic@glassrpske.com

ПАЛЕ - Радмило Симовић (59) из Пала признао је у полицији да је убио суграђанина Жељка Кљајића (45) и рекао да је то урадио због нетрпељивости, потврђено је из Центра јавне безбједности Источно Сарајево наводећи њихове иницијале.

Извор близак истрази изјавио је да је Симовић рекао да је Кљајића убио јер није више могао да издржи њихову међусобну нетрпељивост. Симовић је навео да није могао да поднесе ни то што је Кљајић од њега непрекидно тражио новац. Рекао је да му је Кљајић посљедњи пут узео ручни часовник и око 30 марака. Полицији је показао и мјесто гдје је бацио шипку којом је починио убиство.

УБИСТВО починјено металном шипком

Симовић је Кљајића усмртио ударцима металне арматурне шипке по глави у понедјељак ујутро. Напао га је у напуштеној кући брвнари код Градске кафане у Палама. Симовић је Кљајића ударио три пута по глави док је он спавао на лежају.

Овај случај откривен је у понедјељак око 13.20 часова када је полицији пријављено да је пронађен мртав мушкарац у напуштеном објекту на раскрсници улица Романијска и Трифка Грабежа.

Увиђајем је утврђено да је ријеч о убиству, а истрагом је полиција за само неколико часова успјела да дође до доказа који су указали на то ко је починилац.

Симовић је послије тога ухапшен у вечерњим часовима. Одмах је признао убиство.

Извор близак истрази рекао је да је убијени Кљајић у бараци становао сам и да је у посљедње вријеме био бескућник и скитница. Овај извор је додао да су се Кљајић и Симовић раније дружили, да су се често сукобљавали око новца али и из других разлога.

Према незваничним информацијама, Кљајић наводно има мајку која живи у избјегличком кампу у Палама. Он је родом из мјеста Подграб и одраније је познат полицији. Против њега је поднесена кривична пријава због насиља у породици. Пријављен је за насиље над мајком са којом је живио у избјегличком насељу у мјесту Луке код Пала.

ПРИТВОР

Из Центра јавне безбједности Источно Сарајево, наводећи иницијале осумњиченог Радмила Симовића, саопштено је да је он послије саслушања предат у надлежност Окружног тужилаштва у Источном Сарајеву. Он се терети за тешко убиство.

До закључења овог броја тужилаштво га није саслушало па није донијело одлуку да ли ће предложити притвор.

Малољетник из Српца осумњичен за три кривична дјела

Ученик украо мобилне телефоне и лаптоп из школе

СРБАЦ - Ученик седмог разреда основне школе А. Б (15) из Каоца код Српца починио је три кривична дјела, од чега једну крађу и двије тешке крађе од 1. до 10. јуна ове године.

Он је осумњичен да је на прослави Дана школе у Сршу 1. јуна, из свлачионице фискултурне сале у којој се одржавала манифестација, украо више мобилних телефона, од којих је један марке "самсунг ГТ-Ф8500" чију је вриједност власник процијенио на око 800 марака, продао непознатом лицу док су остали пронађени послије криминалистичке обраде.

Свој поход је наставио два дана касније, када је ушао кроз прозор школе, пронашао ручну бургију и њом провалио у кабинет директора, одакле је украо фотоапарат и лаптоп.

ПРОВАЛИО у кабинет директора школе

Потом је провалио у још неколико канцеларија, а претпоставља се да је тражио новац који се прикупљао за матурску екскурзију који није пронашао.

Посљедње у низу кривичних дјела починио је 10. јуна када се сакрио у холу робне куће у Сршу и послије радног времена обио касу у продавници мјешовите робе "Мане комерц" одакле је украо 1.100 марака. Како незванично сазнајемо, дјечак је откривен након што је његов отац пријавио нестанак сина, за којег се касније испоставило да је отишао код тетке у Добој. У његовој кући је пронађен украдени лаптоп, док је у пратњи родитеља и радника Центра за социјални рад добровољно предао новац.

Малољетни А. Б. је починио неколико кривичних дјела и прије двије године, када је из аутобуса бањалучких аутопревозника, који саобраћају за Србац, краo ствари и новац од путника.

Незванично сазнајемо да су дјечакови родитељи разведени, мајка му живи у Зеници, а он је остао у домаћинству са оцем са којим није у добрим односима. Због тога је чак изнајмио и собу у Сршу у којој живи као подстанар. У Полицијској станици у Сршу рекли су да су од њега одузете украдене ствари и да ће бити саслушан када му се додијели адвокат по службеној дужности, у пратњи родитеља и социјалних радника.

Д. Ј.

Лопови однијели лијекове из ветеринарске апотеке

ДОБОЈ - Из приватне ветеринарске апотеке у Грабовици, код Добоја, за зада непознати провалници украли су већу количину лијекова, саопштено је јуче из Центра јавне безбједности Добој.

- Власник ће се накнадно изјаснити о висини штете. Увиђајем је утврђено да је провала почињена ломљењем цилиндричне браве на улазним вратима објекта. У току је истрага с циљем проналаска починилаца ове тешке крађе - наводи се у саопштењу.

Н. Т.

Полиција 122

Послије злочина у теслићком селу Ђулић

Хусеиновић мјесецима тукао дјевојчицу

Комшије кажу да се Медин Хусеиновић у кућу у село Ђулић доселио почетком године и није волио кћерку своје супруге Алисе. Планирао је да је преда у дом за незбринуту дјецу, а када је убио, намјеравао је да је закопа како би сакрио трагове злочина

ПИШЕ: ГОРАН ОБРАДОВИЋ
gorano@glassrpske.com

Кућа у којој је почињен злочин

ФОТО: В. СТОЈАКОВИЋ

ТЕСЛИЋ - Медин Хусеиновић (22) из Ђулића код Теслића, који је ухапшен због сумње да је на смрт претукао седмогодишњу пасторку А. Х. у ноћи између недјеље и понедјељка, често је тукао и малтретирао дјевојчицу у посљедњих седам мјесеци.

Изјавила је ово за "Глас Српске" прва комшиница породице Хусеиновић, Дана Хусеиновић, која је додала да дјевојчица готово никада није излазила из куће.

- Медин се доселио у кућу у Ђулић почетком ове године и није волио кћерку своје супруге Алисе (25). Често је тукао и малтретирао. Чула сам да су планирали да је дају у дом, како би је се ријешио јер је свима причао да је не подноси - рекла је Дана.

Она је додала да је то вече, када се догодила трагедија, непрекидно било упаљено свјетло и да се чула галама из куће.

- То вече била сам у својој кући и чула сам галаму из њихове, али ми ништа није било сумњиво јер су они стално правили буку и свађали се. Чула сам да је он то вече брутално претукао дјевојчицу и кад је она изгубила свијест, однио је у купатило. Наводно је тукао зато што је имала здравствених проблема, мокрила је у кревет и често плакала - истакла је Дана.

Казала је да је чула да, када је он однио у купатило, полијевао је хладном водом да дође свијести, али је и ту тукао без престанка.

- Алиса је отишла до купатила да види шта се дешава и кад је видјела шта је Хусеиновић урадио, предложила му је, вјероватно из страха, да то ником не говоре, него сами да је закопају и сакрију тијело. Он се сложио с тим, а она је отишла у другу просторију и закључала се, те позвала полицију - рекла је Дана.

Она је додала да је чула да су се договарали и да кажу да је пала са бицикла и ударила се.

Друге комшије породице Хусеиновић истичу да су сви одговорни за смрт дјетета и да је било само питање дана када ће се догодити нека трагедија.

- Прије готово двије године општина Теслић је овдје направила неколико кућа за припаднике ромске националности, који су се доселили и од тада не престају проблеми за наше село. За убиство ове дјевојчице одговорна је и њена мајка, као и сви који су живјели у тој кући. Он је то дијете тукао у посљедњих седам мјесеци готово без престанка, а њена породица је то допустила и нису реаговали - рекла је комшиница Божица Ђурић.

ЧЕСТО се свађао са супругом због дјетета

Изјавила је да је чула галаму, али да није устајала из кревета. Наводи да је касније чула гласове више непознатих мушкараца и када је изашла на терасу, видјела је полицију и како су тракама оградили кућу.

- Одмах сам знала шта се десило. Алиса је само понављала да су јој убили дијете и кренула је да покаже полицајцима гдје су бацили њену одјећу, јер је дјевојчица била гола - рекла је Ђурићева.

Она је додала да Алиса није жељела да полицајцима каже име дјевојчице. У понедјељак се понашала као да се ништа није догодило, а убијено јој дијете.

- Када сам чула шта је било, цијелу ноћ нисам могла заспати, а ујутро видим њу како са свекрвом сједи и пије кафу, као да се ништа није догодило. Хусеиновић је био безобзиран и некултуран, нисмо могли да прођемо улицом, а да нам он нешто не добаци или нас не увриједи - рекла је Ђурићева.

Комшиница Бојана Ђукић нагласила је да су се свако вече станари из тих ромских кућа свађали и тукли.

- Кад год се потуку, они позову полицију, која дође, направи записник и оде, а они се наставе туђи. Пролазило је и по неколико седмица а да нисмо видјели дјевојчицу. Посљедњи пут сам је видјела почетком маја, јадница није могла ни да хода, видјело се да је болесна. Могуће је да је тако ходала и због силних батина које је трпјела. Надам се да ће их све осудити на што већу затворску казну - рекла је Бојана Ђукић.

Од породице Хусеиновић јуче нисмо могли чути шта се десило, јер су се закључали у кућу и нису ником отварали.

ОБДУКЦИЈА

Извор близак истрази испричао је да је А. Х. (7), коју је претукао очух Медин Хусеиновић, преминула од задобијених повреда.

- Обдукцијом су пронађени крвни подливи по цијелом тијелу, има повреде унутрашњих органа, стомака и јетре, као и подлив цријева, од чега је дошло до унутрашњег крварења. На тијелу су се могле видјети повреде које је раније задобила. Ту су неки срасли преломи на ребрима, а и на мозгу су видљиве ране одраније - рекао је наш извор.

У Окружном тужилаштву Добој рекли су да је Медину Хусеиновићу предложен притвор.

Вијести

Брчко

Ухапшен крадљивац

БРЧКО - Садик Гмитровић (30) ухапшен је након што је из ходника једне зграде украо бицикл у насељу Илићка у Брчком.

Послије хапшења утврђено је да за Гмитровићем трага полиција у Брчком и Центар јавне безбједности Добој због више крађа. Гмитровић се сумњичи да је крао по кућама у Брчком и ширем подручју, као и на подручју Добоја.

Н. Т.

Модрича

Повријеђен пјешак

МОДРИЧА - Пјешак Г. С. тешко је повријеђена када је у Ботајици код Модриче ударио "поло" којим је управљао Н. Ч. из Бањалуке, саопштено је из Центра јавне безбједности Добој.

Наводи се да је до несреће дошло због неприлагођене брзине возача "пола", који је пјешака ударио док је прелазила улицу. Повријеђена Г. С. превезена је у болницу у Добоју, гдје је задржана на лијечењу.

Н. Т.

Теслић

Украдено 30 боксова цигарета

ТЕСЛИЋ - Тридесет боксова цигарета вриједних 2.500 марака украли су лопови из продавнице "Васић" у Теслићу.

Из Центра јавне безбједности Добој саопштено је да је увиђајем утврђено да је провала почињена насилним отварањем прозора.

- У току је истрага на проналаску починилаца ове тешке крађе - рекли су у полицији.

Н. Т.

У ДВИЈЕ РИЈЕЧИ

Покушали да купе лијек лажним рецептом

ПРИЈЕДОР - Синиша Р. (35) и Јелена К. (27) приведени су због сумње да су на основу фалсификованог рецепта покушали да купе лијек "тромодол" у апотеци Дома здравља "Свети Сава" у Оштрој Луци код Приједора.

Наводећи њихове иницијале, из бањалучког Центра јавне безбједности саопштено је да су они пуштени да се бране са слободе послије саслушања.

Терете се за кривично дјело издавање и употреба неистинитог љекарског или ветеринарског увјерења.

У полицији су истакли да ће против њих бити поднесен извјештај надлежном тужилаштву.

Н. Т.

Три особе повријеђене у судару на аутопуту

ЛАКТАШИ - Возач "аудија" Жељко Берковић (32) из Бањалуке и сапутници у "пасату" Милка Ромић (48) из Загреба и Јана Катушић (77) из Ускопља повријеђени су у судару ова два аутомобила у понедјељак на аутопуту Лакташи - Бањалука у Маховљанима.

Из бањалучког Окружног тужилаштва саопштено је да је повријеђенима указана љекарска помоћ, а Берковић и Катушићева су задржани на лијечењу у Клиничком центру у Бањалуци. "Пасат" у којем су биле Ромићева и Катушићева возио је Мато Ромић (45) који није повријеђен. Несрећа се догодила на дијелу аутопута између маховљанске петље и тунела "Лакташи".

Н. Т.

Возач из БиХ приведен због шверца цигарета

СЛАВОНСКИ ШАМАЦ - Држављанин БиХ ухапшен је код Славонског Шамца у Хрватској због кријумчарења 4.099 кутија разних цигарета. Цигарете су биле сакривене у камиону којим је управљао ухапшени. Кутије са цигаретама биле су у елементима кућног намјештаја.

Из полиције Славонског Шамца саопштили су да је утврђено да су цигарете власништво возача (22), држављанина БиХ и да је он тај намјештај требало да превезе у Аустрију.

- Против њега је спроведен скраћени кривични поступак јер је ријеч о страном држављанину - саопштила је хрватска полиција.

Н. Т.

Србија

Да би Дачић смршао, мора дебело да се потруди.

Александар Чотрић, потпредсједник СПО

Инцидент у Косовској Митровици

Пуцано на возило косовске полиције

КОСОВСКА МИТРОВИЦА - Возило Косовске полицијске службе погођено је са неколико хитаца из ватреног оружја у Бошњачкој махали у Митровици, пренијеле су јуче агенције.

У инциденту није било повријеђених, а догодио се близу зграде у којој приштинске власти отварају Административну канцеларију за сјевер.

У возилу су била два полицајца, а меци су пронађени на крову возила.

План приштинских власти је да канцеларија, с обзиром на то да је зграда скоро завршена, почне да пружа услуге грађанима за мање од два мјесеца.

Насеље Бошњачка махала, гдје се догодио инцидент, један је од неколико мјешовитих градских квартова у којима поред Срба живе Албанци, али и припадници других националних заједница.

Министарство правде Србије

Од "царинске мафије" одузето 300.000 евра

БЕОГРАД - Дирекција за управљање одузетом имовином Министарства правде привремено је одузела 314.095 евра и 1.300 швајцарских франака од припадника организоване криминалне групе Жарка Радоњића и Дејана Антића, пренијеле су агенције.

Радоњић и Антић, сувласници предузећа "Моравекс", осумњичени су да су заједно са остатком "царинске мафије" оштетили државни буџет за више од милијарду динара.

- По наредби тужилаштва за организовани криминал Дирекцији је поверено на чување 31.170 евра од Жарка Радоњића, 37.930 евра од осумњиченог Стеве Стојковa, 15.100 евра од Дејана Антића, 23.720 евра од Синана Ћосића. Од Алмира Факовића, сина Ибрахима Факовића, власника предузећа "ФА компани" из Новог Пазара одузето је 31.375 евра.

Слободан Хомен

Анкета о радној снази

Зрели за пензију, а примају плату

БЕОГРАД - У вријеме када је незапосленост досегла историјски максимум, у Србији 86.553 радника и даље редовно зарађују плату упркос томе што су увелико зрели за пензију, пренијеле су агенције.

Тако се ова армија "оглушила" о прописе, који кажу да и мушкарцима и женама, одмах послије 65. рођендана, аутоматски престаје радни однос и то без обзира на то да ли се њима таква одлука допада или не.

Послодавцима је, међутим, дата могућност да продуже уговоре о раду онима за које сматрају да су им неопходни. Ипак, то се у пракси не дешава толико често јер су, према подацима из Анкете о радној снази, овакву одлуку у прошлој години донијели свега 4.619 пута.

ДОБРА ВИЈЕСТ

БЕОГРАД

Сајам "киндер" фигура, 29. по реду, биће одржан у недјељу, 17. јуна, у Крунској 38. Једнодневни сајам трајаће од 10 до 14.30 часова, а цијена улазнице је 100 динара за одрасле, док је за дјецу улаз бесплатан.

НИШ

Тројица затвореника у затвору у Нишу обољела су од туберкулозе послије чега су пребачени на лијечење у Клинички центар у том граду. У Управи за извршење кривичних санкција речено је да су обољели затвореници блока Ц нишког затвора.

ЛОША ВИЈЕСТ

Џералд Галучи, бивши амерички дипломата

Крај Резолуције 1244?

Приштина улаже нове напоре да умањи улогу УН у сјеверној Митровици стварајући "Потемкинову администрацију" на сјеверу Косова гдје живи српска заједница

ПРИШТИНА - Све је извјесније да они који на Косову и Метохији раде под мандатом Савјета безбједности УН напуштају тај мандат како би наметнули "рјешење" које одговара само једној страни, сматра бивши амерички дипломата Џералд Галучи.

Он је у ауторском тексту за портал "Транснонфликт" истакао да се сада можда и сам UNMIK припрема да се отараси Резолуције УН 1244 предавањем своје канцеларије у сјеверној Митровици влади у Приштини и да EULEX још једном превазилази свој мандат УН припремајући се да примијени верзију Приштине о споразуму са Београдом о регистарским таблицама.

Он је додао да су посљедњих седмица шансе за постизање компромисног рјешења за сјевер Косова и неке врсте узајамно прихваћеног затварања питања статуса Косова доживјеле неколико озбиљних удараца.

УНИШТЕНО
повјерење косовских Срба у међународну заједницу

Приштина улаже нове напоре да умањи улогу УН у сјеверној Митровици стварајући "Потемкинову администрацију" на сјеверу Косова гдје живи српска заједница у име свог УН мандата.

- Ови потези су уништили повјерење косовских Срба на сјеверу у међународну заједницу и смањили шансе да прихвате компромис са Приштином - оцијенио је Галучи.

Шта се дешава кад свако ко ради под мандатом Савјета безбједности УН чији је циљ очување мира, одбаци тај мандат како би наметнуо "рјешење" које одговара само једној страни, пита се Галучи и констатује да "ће нам то, нажалост, можда показати чињеница да ће народ на Косову платити цијену".

- Могуће је да постоје различита мишљења у сједишту UNMIK-а о томе да ли и како би њихова канцеларија у сјеверној Митровици требало да се повуче и евентуално преда своја документа и податке новој канцеларији Приштине, која је провокативно смјештена у мјешовитом насељу Бошњачка махала у сјеверној Митровици - наводи Галучи.

Иако затварање канцеларије не би представљало кршење Резолуције 1244 - а можда је и вријеме да се она трансформише у само општинско представништво - изгледа да је изван мандата СБУН да се њена документа предају канцеларији Приштине или њеном представнику у међународној цивилној канцеларији, сматра Галучи и подсјећа да СБУН није замијенио Резолуцију 1244, нити је на било који начин признао приштинску владу као насљедника UNMIK-а у складу са резолуцијом.

Хашим Тачи

Такозвани премијер Косова Хашим Тачи рекао је јуче на сједници владе да ће Међународна управљачка група 2. јула усвојити одлуку о завршетку надзиране независности за Косово. Тачи је од чланова владе затражио додатно ангажовање како би се процес успјешно окончао и истакао да је успјех у том послу заслуга свих политичких чинилаца.

Страни медији о инаугурацији српског предсједника

Регионални лидери љути на Николића

БЕОГРАД - Извјештавајући о инаугурацији предсједника Србије Томислава Николића, свјетске агенције су навеле да "регионални лидери, осим црногорског предсједника Филипа Вујановића, нису дошли у Београд углавном због Николићевих изјава које доводе у сумњу његове прокламоване циљеве за приступање ЕУ".

Америчка агенција АР напомиње да је Николић негирао да је "масакр у Сребреници био геноцид" и да су бивше комшије такође љуте због Николићевих изјава да је Вуковар, "хрватски град уништен од стране српских снага током рата за независност Хрватске" у ствари српски град.

Томислав Николић

Агенција Франс прес наводи да је Николић био "жестоко критикован у иностранству" због изјава које је дао у вези са Сребреницом и да је "наљутио Загреб због изјаве о рату 1991-1995. између Хрватске и побуњених Срба подржаних из Београда".

Британска агенција Ројтерс такође је примијетила изостанак регионалних лидера, између осталих и предсједника Албаније, и навела да је разлог "неколико контроверзних Николићевих коментара послије његовог избора прије три седмице".

ЊЕМАЧКИ
медији: Није створена свечана атмосфера

- Николић је на проби - наводи британска агенција.

Радио Слободна Европа (RFE) наводи је инаугурација Николића "прошла без регионалне подршке" и додаје да је свечаност била у сјенци регионалне подјеле коју је својим изјавама испровоцирао сам Николић, па је занимљивији био одговор на питање ко није дошао, него ко јесте.

Срушена башта "Скадарлијског боема"

БЕОГРАД - Чувени београдски ресторан "Скадарлијски боем" једини је угоститељски објекат у Скадарлији који ће ове сезоне госте дочекати без љетне баште, јер је Комунална инспекција општине Стари град срушила зато што сусједи нису потписали сагласност за њено даље функционисање.

Башта смјештена испред куће чувеног пјесника Ђуре Јакшића угостила је бројне посјетиоце из земље и иностранства. Тај ресторан је био и главни организатор пријема 600 учесника ОЕБС-а. Ресторан је добио и признање "Кућа гостољубља" Интернационалног центра за развој туризма САЦЕН.

Ивица Дачић о преговорима о формирању нове владе

Могући разговори и са напредњацима

Ако не буде било конкретних резултата ни у преговорима са СНС, отвара се и трећа солуција, преговори ДС и СНС, а уколико ни то не би резултирало договором, уследили би нови избори, рекао Дачић

ФОТО: ТАНЈУГ
Социјалисти

БЕОГРАД - Предсједник Социјалистичке партије Србије Ивица Дачић изјавио је јуче да ће почети разговоре о новој влади са Српском напредном странком (СНС) ако се покаже да је немогуће доћи до парламентарне већине са Демократском странком, преноси су агенције.

Лидер социјалиста изјавио је да је крај разговора које коалиција СПС-ПУПС-ЈС води са ДС о формирању парламентарне већине још "релативно далеко" и да ће, ако не буде договора, почети разговоре са СНС.

- Ако ни тада не буде било конкретних резултата, отвара се и трећа солуција - преговори ДС и СНС, а уколико ни то не би резултирало договором, уследило би крајње непопларно и штетно решење за Србију - нови избори - рекао је Дачић.

Дачић је рекао да више "не постоји прича да подршком лидеру ДС Борису Тадићу подржавате проевропску владу", јер је очигледно да је и Томислав Николић прихватљив за ЕУ и међународну заједницу.

Предсједник СПС рекао је да се од њега очекује да подржи Тадића као проевропску варијанту, док из међународне заједнице подржавају Николића.

- Николића телефоном зове државни секретар САД Хилари Клинтон, а европски комесар за проширење Штефан Филе му долази на инаугурацију - рекао је Дачић и додаје да су Тадић и Николић "еврофанатици", а да је он већи националиста од обојице.

Он је додао да би му се више исплатило да буде премијер у некој другој комбинацији него овдје да подржава нешто за шта кажу да је проевропски, а да са друге стране Николићу Европљани и Американци одају почаст.

Дачић је додао да је СПС 2008. године подржао формирање проевропске владе, а да су га поједини у међународној заједници доживљавали као нужно зло.

ПОСТИГНУТА сагласност са ДС у вези са социјалним питањима

Коалиција око СПС јуче је наставила разговоре са Демократском странком о формирању нове владе Србије.

О формирању владе Србије представници ДС су већ разговарали са представницима коалиције окупљене око СПС. У понедјељак су одржани и неформални разговори ДС и Уједињених региона Србије.

О формирању нове владајуће већине претходних дана су разговарали и представници УРС и Коалиције СПС-ПУПС-ЈС.

Дачић је рекао да је у досадашњим разговорима са демократама постигнута нека начелна сагласност у вези са социјалним питањима, што је, како је нагласио, веома важно с обзиром на то да социјалисти сматрају неприхватљивим замрзавање плата и пензија.

Демократска странка и Партија уједињених пензионера Србије потписале су јуче коалициони споразум у граду, у којем су се сагласиле о наставку социјалне политике, а прије свега повећању помоћи најстаријим суграђанима и повећању броја корисника те помоћи, саопштили су градоначелник Београда Драган Ђилас и његов замјеник у претходном мандату Милан Крковабић.

ДЕЈАН ШОШКИЋ

Инвестиционој јавности Србија мора да пошаље вијести охрабрења да ће Влада брзо бити формирана, као и да одмах позове Међународни монетарни фонд ради добијања позитивне ревизије аранжмана са том међународном финансијском институцијом, рекао је гувернер Народне банке Србије Дејан Шошкић.

Шошкић је истакао да нова влада мора да донесе мјере за довођење у склад прихода и расхода буџета.

Вијести

Пећ

Убијен Кинез

ПЕЋ - Регионална полиција у Пећи саопштила је јуче да је у својој радњи нападнут и од убода ножем преминуо држављанин Кине Те Пеи Јоу (42), који је привремено боравио у овом граду. Напад се догодио у понедјељак око 20 часова док је жртва радила у својој продавници када су двије особе ушле и напале је.

Београд

Адвокати обуставили рад

БЕОГРАД - Адвокати у Србији јуче нису радили у складу са одлуком о обустави рада Адвокатске коморе Србије донесене у знак упозорења на угроженост професије након што је у петак увече адвокат Ненад Вукасовић нападнут у својој канцеларији. Члан УО Адвокатске коморе Зора Добричанин-Никодиновић изјавила је да се током прошле двије године догодило 15 тешких напада на адвокате у Србији.

Београд

Француска честитка Јеремићу

БЕОГРАД - Француска је јуче упутила честитке шефу српске дипломатије Вуку Јеремићу поводом избора за предсједника Генералне скупштине Уједињених нација и понудила му помоћ на том послу.

- Вук Јеремић је изабран за сљедећег предсједника Генералне скупштине УН. Топло му честитамо - наводи се у саопштењу портпарола Министарства иностраних послова Француске.

Ниш

Змије ујеле 11 људи

НИШ - Једанаесторо људи посљедњих дана у Нишу затражило је љекарску помоћ због уједа змија. Отровнице су се намножиле и постају озбиљан проблем, а догодило се и да становници тог краја змије налазе у становима, преноси су агенције. Проблем је то што ватрогасци волонтери и ветеринари ЗОО планета немају адекватну опрему за хватање змија.

СРБИЈА УКРАТКО

Уставни суд забранио "Образ"

БЕОГРАД - Уставни суд Србије у Београду донио је јуче одлуку о забрани ултрадесничарске организације "Образ", сазнаје Б92.

Забрану дјеловања удружења "Отачественни покрет Образ" од Уставног суда Србије тражило је Републичко јавно тужилаштво прошле године. Тужилаштво је такође тражило и да се "Образ" брише из регистра, као и да се сва будућа удружења и групе које желе да наставе активности "Образа" сматрају нелегалним да би се спријечило да активисти "Образа" заобиђу пресуду о забрани и региструју нова удружења са истом сврхом и циљем и тако успоставе континуитет са "Образом". У Уставном суду Србије о забрани "Образа" послије јавне расправе одржана су још три рочишта на којима се вијећало о аргументима за и против.

УРС: Нема истраге против Динкића

БЕОГРАД - Против Млађана Динкића не води се никаква истрага у Аустрији, саопштили су јуче Уједињени региони Србије позивајући се на званични допис амбасаде те земље, преноси су агенције.

УРС је саопштио да су од амбасаде Аустрије добили званичну потврду да се против лидера те странке Млађана Динкића у тој земљи не води никаква истрага ни по једном основу.

- Тужилаштво у Бечу обавијестило је Амбасаду Аустрије да провјера обраде правосудних поступака не указује на то да је против Млађана Динкића покренут било какав истражни поступак - наводи УРС.

Дневни лист "Курир" објавио је 8. јуна текст "Динкић под истрагом", иако су, како тврде из УРС-а, ту информацију благовремено демантовали.

Одложено изручење Аркановог убице

КЕЈПТАУН - Суд у Кејптауну одложио је за 12. јул одлуку о изручењу Србији Добросава Гаврића осуђеног због убиства Жељка Ражнатовића Аркана, преноси су агенције.

Суд је одлучио да поступак за изручење Гаврића (38), који је у Србији осуђен на 35 година затвора због три убиства, одгоди за 12. јул како би прије доношења одлуке размотрио и мишљење јужноафричког министарства унутрашњих послова, које још није доставило свој став. Полиција га је из суднице у којој се јуче појавио вратила у притвор, гдје ће остати до даљег, пренио је јужноафрички новински портал "Индепендент онлајн". Гавриће у Јужној Африци недавно поднио захтјев за политички азил, који је одбијен, а његова одбрана је уложила жалбу на ту одлуку.

Регион

Жалосно је да сам ја постао вијест, а не мејл госпође Холи

Синиша Ковачић, уредник Дневника ХТВ-а

Основни суд у Подгорици

Осуђени нападачи на новинарку "Вијести"

ПОДГОРИЦА - Нападач на новинарку "Вијести" Оливеру Лакић Славко Мусић осуђен је на четири мјесеца затвора, док је његов суграђанин Марко Пипер ослобођен оптужби за угрожавање њене безбједности, али је осуђен за угрожавање безбједности особа које су биле са новинарком у друштву, пренијеле су агенције.

Мусић и Пипер су оптужени да су од 31. јануара до 3. фебруара новинарки независног дневника "Вијести" Оливери Лакић упутили озбиљне пријетње.

Мусић и Пипер су радници мојковачке фабрике цигарета, чије пословање испитује тужилаштво због наводног шверца и прања новца, а о чему је извјештавала новинарка Лакић.

Поступак против Хрватице

Навијала у топлесу

ЗАГРЕБ - Потпредсједник младих ХДЗ-а Викторија Микша и службеник у Министарству културе Хрватске Јелена Микша скинуле су се у Пољској пред почетак утакмице Хрватска - Ирска, пренијели су јуче хрватски медији.

Медији су навели да су у мноштву фотографија навијачког лудила које су стигле из Пољске двије посебно заинтересовале хрватску јавност.

Ради се о двјема навијачицама које су без икаквих проблема показале интимне дијелове тијела. Према подацима на страници ХДЗ-а, ради се о потпредсједнику младих те странке у Крапинско-загорској жупанији Викторији Микша, док је с њом у друштву колегиница истог презимена Јелена.

Министарство културе потврдило је да је Јелена Микша запослена код њих као референт и према кодексу етичког понашања мораће бити покренут поступак против ње због наношења повреде угледу тијела у којем ради.

Испитују се наводи о корупцији у Плитвицама

Милиновић под истрагом УСКОК-а

ЗАГРЕБ - Дан након што су медији пренијели отворено писмо бившег шефа Плитвичких језера Бориславa Перице, личком саборском посланику Дарку Милиновићу и директору Плитвица у оставци Бранислав Шутићу, у којем их је прозвао за криминал, за наводе из писма заинтересовали су се и истражиоци УСКОК-а, пренијели су хрватски медији.

Перица је потврдио да је у петак у вечерњим часова позван на информативни разговор у ријечку канцеларију УСКОК-а.

- Испитивали су ме четири часа, а занимало их је све оно о чему сам проговорио у отвореном писму. Све сам потврдио и упозорио на то да о томе постоје записници и снимци - рекао је бивши директор Плитвичких језера.

ДОБРА ВИЈЕСТ

ПОДГОРИЦА

Градоначелник Подгорице Миомир Мугоша наградио је јуче на традиционалној манифестацији "Дан најбољих" 189 најбољих ученика основних и средњих школа. Први човјек Подгорице је честитао ученицима.

КАРЛОВАЦ

Тијело старије непознате женске особе пронађено је јуче како плута у ријеци Купи на Мажуранићевој обали у центру Карловца, испод самог моста такозване Брзе цесте. Полиција је извршила увиђај, а тијело је превезено у Општу болницу Карловац на обдукцију.

ЛОША ВИЈЕСТ

Приговор

Адвокат Миле Дакића Љубиша Драгељевић поново је приговорио ванрасправном вијећу Жупанијског суда у Карловцу.

- Мој је бранилац већ више од године у истражном затвору. Тиме су нарушена његова права да му се суди праведно и у разумном року. Понудили смо кауцију у замјену за останак у затвору, а иако ЗКП предвиђа да се у таквим случајевима одлучује журно, ванрасправно вијеће није се састало већ више од 20 дана - закључио је Драгељевић.

Миле Дакић у судници

Јосип Бољковац свједочио на суђењу Мили Дакићу

Хрватска крива за смрт полицајаца

Дакић се терети за подстицање на убиство чланова патроле хрватских полицајаца 4. августа 1991. године у Будачкој Ријеци, чиме је практично почео рат на подручју Карловца

ЗАГРЕБ - За смрт тројице и рањавање једног хрватског полицајца из засједе у августу 1991. године крива је Хрватска, закључио је јуче Јосип Бољковац, који је свједочио на Županijском суду у Карловцу у процесу против Миле Дакића, пренијеле су агенције.

Дакић се терети за подстицање на убиство чланова патроле хрватских полицајаца 4. августа 1991. године у Будачкој Ријеци, чиме је практично почео рат на подручју Карловца и околине. Бољковац, који је тада министарску фотељу замијенио фотељом замјеника начелника СИС-а, најодговорнијим за ово страдање види тадашњег замјеника начелника карловачке полиције Звонка Крајачића.

- Главнина нашег обавјештајног интереса у то вријеме била су догађања у Београду и све што су радили Милошевић, а затим и Мартић, Бабић те Биљана Плавшић. Ипак, знам да су наше службе с Петрове горе добиле информацију да ће полицијска патрола бити нападнута. Одмах сам о томе извијестио људе у Карловцу, па и предсједника Туђмана. У Карловцу је тада била чудна ситуација, јер су и мене и тадашњег шефа полиције Штајдухара осудили на смрт - објаснио је Бољковац у наставку суђења.

Он је додао да се Штајдухар тада због страха скривао на старом граду Дубовцу, а његове послове преузео је Крајачић.

ТУЂМАН
био обавијештен о свему

- Њега сматрам најодговорнијим за смрт полицајаца, јер патроле нису смјеле ићи увијек у исто вријеме на исто мјесто те тако упасти у засједу - рекао је Бољковац.

Јосип Бољковац

Податак како је информација о спремању засједе шпијунским путевима стигла из Петрове горе, управо гдје је био Дакићево командно мјесто, покушала је искористити Гордана Крижанић, жупанијски државни тужилац. Но Бољковац, који је врло добро знао низ детаља из тог времена, рекао је да не зна ко је извршилац, а ко налогодавац убистава.

Тврдио је и да Дакић није био предмет њиховог интереса нити су га обрађивали. Суђење се наставља 12. јула.

Некадашњи предсједник Српског националног вијећа САО Крајине Миле Дакић је за исто дјело у одсуству био осуђен на 20 година затвора, али на његов захтјев, као и на захтјев Србије поступак је поновљен.

Јавни сервис Хрватске пролази тешку управљачку кризу

Кланови загосподарили ХРТ-ом

ЗАГРЕБ - Најјача хрватска медијска кућа, Хрватска радио-телевизија, већ дуже вријеме пролази тешку управљачку кризу, квалитет програма опада, истражују се и могуће корупцијске афере, а новинарима, који на то упозоравају, пријети се отказима.

Медијски експерти оцјењују да ни најновије измјене Закона о ХРТ-у неће поправити стање и да свака власт тражи само начин како да постави своје људе и обезбиједи сопствени утицај.

КВАЛИТЕТ
програма опада

- Управо сам видјела распоред уредника за цијели шести мјесец и мене нема на распореду. Значи, истина је, ја више не уређујем и не водим емисију "Хрватска уживо", коју сам радила више од шест година - потврдила је Маја Север.

Она је додала да јој ни усмено, ни писмено није саопштен разлог, него да јој је поруку пренио секретар редакције.

- Вјерујем да сам смијењена, јер сам указивала на неправилности пословања унутар куће - истакла је уредница, која је у једној недавној анкети увршћена међу четири најбоља уредника у Информативном програму ХРТ-а.

Маја Север је, уз Зорана Шпрајца и Елизабету Гојан још једна од смијењених врсних уредника и новинара на Хрватској радио-телевизији у посљедњих неколико мјесеци.

Експерти указују на то да морају постојати критеријуми по којима се зна, због чега је, на примјер, Маја Север смијењена са мјеста уреднице, а Хловерка Новак Срзић и даље неометано ради и ужива све погодности.

Свијет

TOP STORIES CNN

У сукобима припадника муслиманске и будистичке заједнице на западу Мјанмара у посљедњих пет дана погинуло је 25 људи, изјавио је неименовани званичник мјанмарске владе, не прецизирајући ни поријекло жртава ни околности њихове погибије.

Неколико десетина хиљада демонстраната окупило се у центру Москве

Шетња против Путина

Опозиција тврди да је у шетњи учествовало око 50.000 људи, док полиција процјењује да је било око 10.000 демонстраната. Митинг протекао без готово свих лидера опозиције, који су прије његовог почетка позвани у полицију

Руска опозиција на улицама Москве

ФОТО: АГЕНЦИЈЕ

Медведев и Путин прославили Дан Русије

МОСКВА - Више десетина хиљада људи учествовало је у шетњи централним улицама Москве у знак протеста против власти предсједника Русије Владимира Путина.

Опозиција тврди да је у шетњи учествовало око 50.000 људи, док полиција процјењује да је било око 10.000 демонстраната.

На тргу на којем је одржан протест од раног јутра су биле распоређене јаке снаге полиције и унутрашње војске, као и у свим околним улицама.

Према неким информацијама, на московским улицама било је чак 12.000 полицајаца.

На свим прилазима тргу постављени су детектори метала, кроз које су сви морали да прођу да би се прикључили демонстрантима.

Међутим, веће окупљање ометали су повремени пљускови с грмљавином и снажним вјетром, па су многи у околним кафићима или у ћелијама метроа чекали почетак шетње да би се придружили демонстрацијама.

На митингу нису били лидери опозиције Андреј Навални, Иља Јашин и Ксенија Собчак, јер су непосредно прије почетка шетње позвани у полицију или као свједоци или као одговорни за насиље које се десило 6. маја на претходном "маршу милиона", пренио је АП.

СЛОГАН
"Прослави празник, дођи на митинг"

Њихови станови су прекључе претресени. Према ријечима портпарола Истражне комисије Владимира Маркина, у стану Собчакове пронађено је више од милион евра и 480.000 долара у готовини, па је покренута истрага која ће утврдити да ли је она измирила све своје пореске обавезе.

Собчакова, коју многи називају руском Парис Хилтон због гламурозности која је окружује, тврди да није учинила ништа лоше, већ новац држи код куће јер не вјерује банкама.

Ксенија Собчак и Иља Јашин прије испитивања

Још један од позваних на разговор, чији је стан такође претресан јуче, лидер "Лијевог фронта" Сергеј Удаљцов није се одазвао позиву полиције и појавио се на Пушкиновом тргу.

У говору пред демонстрантима Удаљцов је поновио захтјеве опозиције за новим предсједничким и парламентарним изборима.

- Ужасно је сједјети овдје док се ви напољу забављате - порука је коју је на "Твитеру" оставио Навални за вријеме чекања на испитивање.

Јучерашњи митинг одржан се под слоганом "Прослави празник, дођи на митинг", јер је јуче био нерадни дан поводом Дана Русије, којим се обиљежава датум када је 1990. године потписана Декларација о државном суверенитету Русије.

Предсједник Русије Владимир Путин је поводом празника додијелио државне награде за допринос у сфери науке и културе.

Слабо знање

Резултати анкетирања јавног мњења показују да 40 одсто Руса зна да је 12. јун Дан Русије, а само 54 одсто сматра да је Декларација о државном суверенитету донијела земљи срећу, док 16 одсто сматра супротно, јавио је "Глас Русије".

Вијести

Џулијан Асанж

Жалба на одлуку о изручењу

ЛОНДОН - Адвокати Џулијана Асанжа затражили су од Врховног суда да размотри жалбу њиховог клијента на одлуку о екстрадицији Шведској, саопштено је јуче из британског правосуђа. Врховни суд је 30. маја одлучио да оснивач "Викиликса" Џулијан Асанж може бити изручен Шведској, гдје је оптужен за силовање и сексуалне нападе. Одбрана је добила рок од 14 дана да преда евентуални захтјев за поновно покретање поступка.

Француска

Због зара враћене кући

ПАРИЗ - Француска полиција забранила је да три Саудијке, које су одбиле да скину зар са лица по доласку на париски аеродром "Шарл де Гол", уђу у земљу, саопштио је полицијски синдикат. Погранична полиција затражила је од жена да скину зар, пошто су допутовале авионом из Дохе, али су оне то одбиле, због чега им је полиција забранила да уђу у Француску, па су се вратиле у Катар, рекао је неименовани званичник, пренио је АП.

Уго Чавес

Кандидат за изборе

КАРАКАС - Више хиљада људи изашло је на улице Каракаса да би поздравили предсједника Венецуеле Уга Чавеса, који је званично поднио кандидатуру за предсједничке изборе у октобру. Чавес (57) је, возећи се у камиону у пратњи брата Адана и двије ћерке, махао и слао пољупце окупљеним грађанима све до Националне изборне канцеларије, гдје се регистровао као кандидат.

СВИЈЕТ УКРАТКО

Потрага за робијашима траје пола вијека

САН ФРАНЦИСКО - Пола вијека послије спектакуларног бјекства тројице затвореника са острвског затвора Алкатраз у заливу Сан Франциско, америчке власти нису одустале од потјере за њима, вјерујући да ће их једног дана ипак наћи.

Како преноси Рojтерс, Френк Морис и браћа Кларенс и Џон Енглин, који су били осуђени на казну затвора због пљачке банке, побјегли су из злогласне "Стијене" у ноћи 11. јуна 1962. године.

Из затвора су изашли кроз вентилационе канале у које су доспјели тако што су кашикама пробили рупу у бетонском зиду ћелије. Прије одласка, у кревете су поставили лутке које су направили од папира како не би изазвали сумњу чувара.

Наводно су напустили острво на сплаву састављеном од педесетак кишних мантила.

Израелски суд одобрио депортације

ЈЕРУСАЛИМ - Суд у Јерусалиму пресудио је да Израел може депортовати грађане Јужног Судана, који су ушли у ту земљу нелегално, назад у њихову домовину.

Израелски министар унутрашњих послова Ели Јишај поздравио је судску одлуку и навео да ће омогућити депортацију близу 1.500 "инфилтратора", изразивши наду да је то први корак у серији мјера које ће омогућити депортацију имиграната и из Еритреје и сјеверног Судана. Суд је, у ствари, одбацио петицију организација за људска права, којом је одгођена наредба о депортацији издата 1. априла. Према тој пресуди, држава није обавезна да продужи азил за имигранте из те земље. Они су само дио много веће групе афричких имиграната који су дошли у Израел у посљедњих неколико година.

ДОБРА ВИЈЕСТ

ИРАН

Техеран је јуче потврдио да је постигнут договор између шефа иранског преговарачког тима Саида Џалилија и шефа европске дипломатије Кетрин Ештон о садржају предстојећих разговора у Москви. Представници пет сталних чланица Савјета безбједности и Њемачке састаће се 18. и 19. јуна у Москви са иранским представницима.

САД

Једна беспилотна летјелица америчке војске срушила се јуче у близини Вашингтона, али није било жртава нити је причињена материјална штета на земљи, јавили су амерички медији. Летјелица је пала око 100 километара далеко од Вашингтона, у близини Бладсворт језера.

ЛОША ВИЈЕСТ

Бивши предсједник Египта у страху

Мубарак: Хоће да ме убију

КАИРО - Бивши египатски предсједник Хосни Мубарак, који издржава доживотну робију, упозорио је свјетске лидере и невладине организације да нове власти желе да га убију у затвору, пренио је његов адвокат агенцији АП.

- Апелујем путем агенције Асошијетед прес на свјетске лидере и невладине организације - спасите Мубарака - поручио је његов адвокат Фарид ал Диб, додавши да је Мубараково стање веома критично.

Здравствено стање свргнутог египатског предсједника додатно се погоршало, с обзиром на то да су доктори два пута морали да га прикључе на дефибрилатор и да се он налази на инфузији, саопштили су званичници египатске службе безбједности. Званичници затвора Тора у Каиру нису појаснили да ли је дефибрилатор коришћен како би се Мубарак (84) реанимирао или због одржавања равномјерног срчаног ритма, пошто је АП јавио да се Мубарак прекјуче онесвијестио неколико пута и да има повишени крвни притисак, депресију и потешкоће са дисањем.

Пресуда суда у Тбилисију

Тајкун кажњен са 90 милиона долара

Бицина Иванишвили у "Форбсу" ФОТО: АГЕНЦИЈЕ

ТБИЛИСИ - Суд у Тбилисију осудио је лидера опозиционе коалиције Грузијски сан тајкуна Бицину Иванишвилија, на казну од 90 милиона долара за кршење закона о финансирању политичких организација, пренијеле су агенције.

Како је суд закључио Иванишвили је илегално дијелио бесплатне антене за сателитску телевизију потенцијалним гласачима и незаконито је обезбиједио јефтин транспорт коалицији Грузијски сан путем својих компанија.

Иванишвили и његове компаније су у марту кажњени са више од три милиона долара због кршења закона о финансирању политичких организација.

Ово је само посљедња у низу високих казни против тајкуна за кога се сматра да посједује богатство вриједно пет милијарди евра и који је најавио да ће побиједити владајућу странку предсједника Михаила Сакашвилија на изборима ове јесени.

Извјештај Уједињених нација

Сиријска дјеца као живи штит

ДАМАСК - У извјештају специјалног представника УН за дјецу и оружани сукоб Рамике Кумарасвами наводи се да су војници у Сирији користили дјецу као људски штит.

Она је нагласила да се њен тим вратио из Сирије са "ужасним" извјештајима у којим се истиче да су дјеца приморавана да се возе на тенковима како би били спријечени напади опозиционих бораца.

Кумарасвами је за Би-Би-Си рекла да су дјеца у притвору била изложена мучењу и да су убијана у масакрима.

Европљани у страху од дужничке кризе

Евро мијењају за биткоин

БРИСЕЛ - Док се дужничка криза распламсава широм старог континента, Европљани све више извлаче свој новац из банака у страху од губљења своје уштеђевине.

Како пише "Фајненшел тајмс", дио тог новца повученог из банака заврши у биткоинима.

Биткоин је "интернет валута" која се појавила 2009. године, а креирана је са циљем да се избјегну таксе за трансфер новца из једне у другу свјетску валуту.

С обзиром на то да биткоин није под контролом нити једне централне банке или владе, влада мишљење да та валута није подложна ни политичким притисцима. Управо то је разлог да многи новац из европских банака пребацују "онлајн".

Обрачуни - мексичка свакодневица

Насиље у Мексику у јеку предизборне кампање

Убијени политичари

Један од атентатора кандидат за градоначелника у мјесту Вилафлорес. Један кандидат за скупштину убијен у мексичкој држави Хереро

СИЈУДАД МЕКСИКО - У јеку предизборне кампање за предсједничке и парламентарне изборе у Мексику, 1. јула, кандидати су постали предмет насиља, а двојица од њих су убијена.

Маргарито Генчи, кандидат за градску скупштину, убијен је у понедјељак у мексичкој држави Хереро, а један симпатизер странке Националне акције Фелипеа Калдерона рањен је из ватреног оружја у јужној држави Чијапас, послије чега је подлегао задобијеним повредама, преноси АП.

ФОТО: АГЕНЦИЈЕ

Маргарито Генчи

У држави Чијапас истражитељи су саопштили да трагају за кандидатом за мјесто градоначелника за којег свједоци тврде да је упуцан у мјесту Тукстла Гутјерес.

Званичници нису саопштили име осумњиченог, али рођак жртве тврди да је убица Улисес Грахалас, који се кандидује за градоначелника мјеста Вилафлорес, у којем је дуго вријеме власт држала Институционална револуционарна странка (PRI).

ИСТРАЖИТЕЉИ настављају потрагу

Рођак жртве Мануел Корзо рекао је за АП да су Хернандез и два рођака били на улицама постављајући плакате Калдеронове странке, када је кандидат за градоначелника кренуо да слиједи њихов аутомобил.

Грахалас је, према Корзу, затим извадио пушку и отворио ватру, при чему је Хернандез упуцан у главу.

Лидер PRI Хоакин Колдвел рекао је у саопштењу да његова странка у потпуности подржава одлуку локалног огранка странке о поништавању кандидатуре Грахаласа.

Он је уједно апеловао на Грахаласа да се преда властима и суочи са оптужбама.

Убијен у свом дому

Званичници државе Хереро саопштили су да је кандидат за посланика Маргарито Генчи пронађен мртав у својој кући у мјесту Лано Гранде, источно од Акапулка. Он је убијен из ватреног оружја, а остале детаље полиција није жељела да саопшти.

Савезно тужилаштво и полиција упозоравају

Белгија рај за криминалце

БРИСЕЛ - Белгијско савезно тужилаштво и полиција упозорили су да је Белгија у европском врху када је ријеч о неразријешеним провалним крађама, за шта криве њен географски положај и политику ширења Европске уније.

БАНДЕ из Румуније највећи проблем

- Постали смо рај на земљи за лопове из цијеле Европе - рекао је агенцији Белга координатор белгијске полиције Ерик Бисхоф.

Прошле године пријављено више од 70.000 крађа

ФОТО: АГЕНЦИЈЕ

Он је истакао да отворене границе, као и чињеница да је Белгија мала земља смјештена између Њемачке, Француске и Холандије, омогућавају мобилним бандама провалника да већ сатима послије крађе непримијећени напусте земљу.

Начелник управе савезне полиције за имовинска кривична дјела Еди де Рет саопштио је да је прошле године пријављено више од 70.000 провалних крађа, што је десет одсто више него претходне године, и да је ова врста злочина у непрекидном порасту од 2006. године.

Рет је као један од фактора који утичу на пораст криминала поменуо политику ширења ЕУ према истоку.

Иако Де Рет није споменуо конкретно ниједну земљу, полицајци незваничнo кажу да су им највећи проблем криминалне групе из Румуније које су у сталном покрету и "оперишу" широм ЕУ.

Још један алармантан извјештај Уједињених нација о Сјеверној Кореји

Милиони гладних

Скоро свако треће дијете млађе од пет година је заостало у развоју, ниже је од друге дјеце свог узраста због неухрањености. Доступно само 30 одсто најнеопходнијих лијекова

Честа неухрањеност међу дјецом

ПЈОНГЈАНГ - Милиони становника Сјеверне Кореје пате од хроничног недостатка хране и лоше здравствене заштите, због чега је једно од троје дјеце заостало у развоју и нема знакова реформи које би то промијениле уз помоћ већег економског развоја, саопштиле су Уједињене нације.

Око 16 милиона људи, двије трећине популације, зависи од државне расподјеле хране и погођено је различитим степенима хроничног недостатка хране, објављено је јуче у заједничком извјештају шест агенција УН које раде у Сјеверној Кореји.

Скоро свако треће дијете млађе од пет година је заостало у развоју, ниже је од друге дјеце свог узраста због неухрањености, наводи се у извјештају. Систем здравствене заштите је у лошем стању погођен сталним искључењима струје и са само 30 одсто од потребних најосновнијих лијекова.

Сјеверна Кореја је једина земља региона Азије и Пацифика која неће остварити задате циљеве миленијумског развоја у смањењу смртности дјеце, побољшању материнског здравља и искорјењивању зараза, каже се у извјештају.

Недовољан приступ чистој води и лоши санитарни услови, заједно с лошом хигијеном, главни су разлози за висок степен распрострањености диареје међу дјецом млађом од пет година, навео је АФП.

У извјештају се наводи да све чешће природне несреће као што су поплаве и клизишта због крчења шума представљају озбиљне пријетње за животе људи.

Уједињене нације су указале да се рјешење питања недостатка хране може ријешити само промјеном владине политике, али су и нагласиле да и хуманитарна помоћ спасава животе.

РЈЕШЕЊЕ
само промјена владине политике

Поручено је, такође, да УН ове године треба 198 милиона долара за активности у Сјеверној Кореји, а да је мање од 40 одсто донирано до маја.

И док тренутно нема знакова да ће власти преузети било коју од структурних реформи потребних за подстицање привредног раста, оне су почеле да јавно признају постојање озбиљног недостатка хране, навеле су УН.

Двије трећине становништва погођено недостатком хране

Ограничења

У јануару 2011. први пут у седам година урађен је званичан захтјев за помоћ у храни. Међутим, на Сјеверу и даље постоје ограничења за приступ хуманитарних радника. - Влада често поставља неприхватљива ограничења за приступ - које траже хуманитарне организације, каже се у извјештају.

Сукоби исламских екстремиста и полиције у Тунису

Селефије блокирале улице и палиле гуме

ТУНИС - Неколико стотина конзервативних исламистичких салафиста, огорчени због једне умјетничке изложбе за коју сматрају да понижава муслимане, сукобили су се јуче рано ујутро у Тунису са полицијом, подигавши вјерску напетост у земљи у којој је почео талас протеста "арапско прољеће", јавио је Рojтерс.

Демонстранти су блокирали улице и палили аутомобилске гуме у четвртима престонице Етадамену и Сиди Хусеину, бацали Молотовљеве коктеле на полицију која је покушавала да их растјера сузавцем и пуцњима из ватреног оружја у ваздух, рекли су очевици на које се позива британска агенција.

До јуче поподне није било података да ли је у тим сукобима било повријеђених, а свједоци кажу да су демонстранти напали зграду суда у Сиди Хусеину и покушали да запале полицијску станицу у Етадамену.

ЗАСМЕТАЛА
им изложба

Сукоби су услиједили дан након што је група салафиста која слиједи пуританску интерпретацију ислама силом ушла на једну изложбу у предграђу Ла Марса и оштетила уметничке радове за које сматрају да су увредљиви за ислам.

Изложба и напад на умјетничка дела подигли су вјерске тензије у земљи у којој је настао талас протеста "арапско прољеће". У Тунису је у протеклих неколико мјесеци било неколико спорадичних сукоба салафиста са полицијом.

Иако исламисти нису имали важну улогу у револуцији којом је смијењен лидер Туниса Зин ел Абидин Бен Али, питање улоге религије од тада је подијелило владу и друштво.

Салафисти траже већи утицај шеријатског закона у новом Тунису, док се секуларни кругови плаше да би то подрило демократски развој земље, напомиње британска агенција.

Најновији сукоби салафиста са полицијом избили су након што је лидер "Ал-Каиде" Ајман ел Завахри позвао у недељу Тунишане да бране шеријатски закон од исламистичке партије која је побиједила на изборима у тој сјеверноафричкој земљи.

У аудио-поруци објављеној на исламистичким вебсајтовима, лидер "Ал-Каиде" поручио је да је Енахда партија, која је на власти заједно са секуларним странкама, издала себе и вјеру.

Завахри каже да та исламистичка партија "измишља ислам прихватљив за Стејт департмент, Европску унију и Залив".

Палили гуме у главном граду ФОТО: АГЕНЦИЈЕ

Вијести

Израел
Вагнер и даље непожељан

ТЕЛ АВИВ - Рихард Вагнер, као и његова музика, и данас је непожељан у Израелу - многи Јевреји слажу се са давном оцјеном Томаса Мана да "има сувише Хитлера у Вагнеру". Недавно је у Тел Авиву отказан концерт који је планирало израелско "Вагнерово друштво", основано 2010. Већ је било окупљено стотину музичара из различитих израелских оркестара. Био је планиран и оквирни програм са научним предавањима, али је на крају све отказано.

Пакистан - САД
Блокада преговора

ИСЛАМАБАД - САД су одлучиле да повуку преговарача из Пакистана, јер нису успјеле да постигну договор са Исламабадом о одобрењу проласка НАТО камиона са залихама за Авганистан преко пакистанске територије, објавили су свјетски медији, позивајући се на изјаве из Пентагона. Један дио преговарачког тима напустиће Пакистан овог викенда, док ће остали отићи нешто касније, изјавио је Џорџ Литл, портпарол Пентагона.

Русија
Пожар у војном депоу

НИЖНИ НОВГОРОД - У војном складишту у региону Оренбург, на Уралу избио је пожар због чега је услиједила евакуација становништва из околних села, изјавио је портпарол локалног Министарства за ванредне ситуације. Пожар је избио у војном складишту које се налази 14 километара од села Колтубановка, недалеко од границе са регионом Самар, изјавио је саговорник. Он је додао да су ватрогасне екипе и спасиоци на терену.

Бахреин
Дјечак ослобођен из притвора

ЛОНДОН - Дјечака Али Хасана Алквадашија (11), који је провео скоро мјесец у притвору, власти Бахреина ослободиле су усљед незадовољства јавности. Тужилаштво тврди да је дјечак учествовао у градњи блокаде пута док је полиција покушавала да растјера демонстранте. Суд за малољетнике наредио је полицији да дјечака предају родитељима након што су локалне и стране организације за заштиту људских права упутиле молбе за његово ослобађање.

Бањалука

ВИЈЕСТИ ИЗ ПОРОДИЛИШТА

3 дјевојчице **4** дјечака

ГРАДСКИ ВОДИЧ

Важни телефони

Информације	1185
Хитна помоћ	124, 230- 620
Ватрогасци	123
ЦЈБ	122, 337-100
Тачно вријеме	1373
Метеоролошка станица	307-943
S.O.S. телефон (Линија за помоћ жртвама насиља у породици)	1264

болнице

Паприковац	342-100
Поликлиника	247-333

ординације

Деамедик	309-221
Еуромедик	463-025
Интермедик	216-661
Јелена	324-310
Фирена	437-222

превоз

Аутобуска станица	922
	000 922 001
Жељезничка станица	301-229
Аеродром Бањалука	535-210
Билетарница (центар)	315-867

taxi

novi patrol taxi
вашег града
1533
SVE JE NOVO OSIM CIJENA !
patrol.taxi@mail.com

инспекција

Санитарна	244-475
Тржишна	348-710
Инспекција рада	348-730
Просвјетна	466-346
Комунална	306-464
Републичка управа за инспекцијске послове	213-624
Републички девизни инспекторат	300-434

кварови

Пријава кварова	258-686
Кварови на телефонима	1275

хотели

"Босна"	215-681
"Палас"	218-723
"Идеја"	217-444
"Видовић"	217-217; 245-800
"Цезар"	326-400
"Гранд"	380-105
"Мериот"	222-870; 217-801

Свечаном сједницом у Банском двору обиљежен вијек постојања Црвеног крста

Стотину година хуманости

Поносни смо на наш јубилеј и тиме се обавезујемо да и даље успјешно радимо уз помоћ многобројних волонтера који су дали огроман допринос у стварању ове хуманитарне организације, рекла Илићева

ПИШЕ: ЈЕЛЕНА БЈЕЛИЦА
jelenabj@glassrpske.com

Један од многобројних хуманих задатака активиста Црвеног крста ФОТО: АРХИВА

У стотину година постојања Црвени крст одиграо је велику улогу, како у непогодама које су погађале град тако и у хуманитарним акцијама, у којима је указана помоћ сиромашним и беспомоћним особама.

Ово је закључено на јучерашњој свечаној сједници у Банском двору, гдје је градска организација Црвеног крста прославила вијек постојања и рада.

Секретар Црвеног крста Жељкица Илић је истакла да су веома ријетке организације које се могу похвалити стогодишњим радом у континуитету, поготово оне из хуманитарне области.

- Поносни смо на наш јубилеј и тиме се обавезујемо да и даље морамо успјешно радити уз помоћ многобројних волонтера који су дали огроман допринос у стварању ове хуманитарне организације - рекла је Илићева.

Додала је да се број корисника помоћи Црвеног крста повећава из дана у дан.

- Наша организација има много активности, од акција добровољног давалаштва крви, кућне његе и помоћи, прве помоћи, јавне кухиње, службе тражења, до организовања хуманитарних акција. Највећи проблем је ограничен новац, због чега не можемо баш свима да помогнемо и веома нам је жао због тога - казала је Илићева и додала да их финансира само градска управа.

Градоначелник Бањалуке Драгољуб Давидовић је истакао да је град поносан на градски Црвени крст.

- То је хуманитарна организација која помаже људима у различитим областима на различите начине, а веома је битна њихова помоћ у тешким временима. Црвени крст је одиграо велику улогу за вријеме земљотреса 1969. године, али и у многим другим непогодама, када је људима било тешко - нагласио је Давидовић.

Према његовим ријечима, град подржава ову организацију морално и финансијски.

- Ове године је готово 400.000 марака издвојено само за јавне кухиње. Организујемо редовно попуњавање резерви Црвеног крста, које могу да помогну људима у ванредним ситуацијама - казао је Давидовић.

ПОВЕЋАН БРОЈ корисника помоћи

Већ осам година у Црвеном крсту волонтира Дарио Каламанда. Он каже да је веома лијеп осјећај када види задовољне људе којима је помогао.

- Када човјек на било који начин помогне некоме осјећа се испуњено и срећно. Много пута смо се намучили по хладноћи или врућини, али када се заврши акција и видите осмијех на лицима људи којима сте прискочили у помоћ, онда сте испуњени и заборавите како сте се намучили - казао је Каламанда.

Свечана сједница у Банском двору

ТРИ СТОТИНЕ ЗВАНИЦА

Свечаној сједници у Банском двору присуствовало је око 300 званица, међу којима су били представници града, министар здравља и социјалне заштите РС Ранко Шкрбић, представници Црвеног крста из Београда, гости из градова у региону и други представници установа и институција.

РЕПЕРТОАР

БИОСКОПИ МУЛТИПЛЕКС "ПАЛАС"

ПРОМЕТЕЈ 3Д
жанр: акција, авантура
улоге: Нуми Рапас, Шерлиз Терон
термини: 16.15, 18.45, 21.15, додатни термин суботом и недјељом: 13.45

ШТА ОЧЕКУЈЕТЕ КАД ИШЧЕКУЈЕТЕ
жанр: романтична комедија
улоге: Камерон Дијаз, Џенифер Лопез
термини: 16.00, 18.15, 20

СЊЕЖАНА И ЛОВАЦ
жанр: акција, трилер
улоге: Кристен Стјуарт, Шерлиз Терон
термини: 17.30, 19.30, додатни термин суботом и недјељом: 12, 14.30

ГАВРАН - СМРТ ИЗ ПРИЧЕ
жанр: трилер, хорор
улоге: Џон Кјузак, Лук Иванс
термини: 22.15

ЉУДИ У ЦРНОМ 3D
жанр: акцијска комедија
улоге: Вил Смит, Томи Ли Џонс, Џош Бролин
термини: 15.30, 17.30, 22, суботом и недјељом у 13.30

ЛЕГЕНДА О КУНГ-ФУ ЗЕКИ 3D
жанр: анимирани, комедија, акција
термини: суботом и недјељом у 12

ДИКТАТОР
жанр: комедија
улоге: Саша Барон Коен, Ана Ферис, Меган Фокс, Бен Кингсли
термини: 20.30, 22.30, суботом и недјељом у 14

НАРОДНО ПОЗОРИШТЕ РС
"Виктор или дјеца на власти", велика сцена, 15. јуна у 20 часова
"Господин фока", сцена Петар Кочић, 16. јуна у 20.30 часова

МУЗЕЈ РЕПУБЛИКЕ СРПСКЕ
Стална изложбена поставка - "Од праисторије до савременог доба"
Мултимедијална изложба - "Јасеновац"
Изложба - "Конзерваторски досије"
Изложба ратних обиљежја Војске Републике Српске

ГАЛЕРИЈА "УДАС"
Изложба аутора Николине Вулета под називом "Апстракварел"

Обустављање саобраћаја на Мањачи

Због бојевог гађања на полигону Мањача биће обустављен саобраћај на путном правцу Бањалука - Чађавица данас и сутра од осам до 16 часова.

- Обустављање се односи на дио пута од Кола до Стричића - саопштено је из Републичке управе Цивилне заштите.

А. П.

ФОТО: АРХИВА

Змије примијећене на Старчевици, Доцу, поред тврђаве Кастел, Раковачким барама...

Предузећу "Еко бел" стижу дојаве о појави опасних гмизаваца

Змије примијећене на више локација

Доласком топлијег времена примијећен већи број змија, посебно у непосредној близини отворених површина, стамбених зграда, травњака, на обалама ријека, каже Анђићева

ПИШЕ: ДАНИЈЕЛА СТОКАНИЋ
danijelas@glassrpske.com

Радници "Еко бела" ових дана имају пуне руке посла због дојава становника Старчевице, Доца, Раковачких бара и дијела поред тврђаве Кастел и обала Врбаса да су у близини својих домова видјели змије.

Према ријечима руководиоца сектора за развој и продају услуга у предузећу "Еко-бел" Јелене Анђић, доласком топлијег времена примијећен је већи број змија, посебно у непосредној близини отворених површина, стамбених зграда, травњака, на обалама ријека...

- Из једног насеља некада добијемо и десет позива дневно. Многи грађани зову да би се консултовали шта да ураде у случају ако виде змију, како да се заштите ако им гмизавац уђе у домаћинство и слично - нагласила је Анђићева.

Кад је у питању појава змија, у "Еко белу" савјетују да посебно треба обратити пажњу на одлагање отпадних материја, одржавање вођњака и кошење травњака, гдје се оне могу завући и размножавати.

- Ако виде змију у својим двориштима или домаћинствима, апелујемо на грађане да нас о томе одмах обавијесте а ми ћемо настојати да ријешимо тај проблем - додала је Анђићева.

У предузећу "Тамарис" кажу да се висока трава на подручју града редовно коси и да су ријетко наилазили на змије.

- Наши радници редовно одржавају градске травњаке. Мислим да змије бјелоушке које се појављују у граду нису опасне - рекао је власник "Тамариса" Милорад Јањетовић.

ВИСОКА трава склониште за змије

Он је додао да ће радници ове фирме и даље редовно косити зелене површине на подручју града како би сузбили појаву опасних гмизаваца у високој трави.

Мјештанка Старчевице Душанка Митрић каже да често са унуком шета насељем и да је врло опрезна јер зна да су у близини њене зграде претходних година примијећене змије.

- Опреза никад доста. Сусрет са овим животињама није нимало угодан. Добро пазим куда ходам, а посебно гдје се игра мој унук - каже Митрићева.

Серум

У Дому здравља су потврдили "Гласу Српске" да у хитној помоћи, педијатријским амбулантама, као и у свим градским, приградским и сеоским амбулантама породичне медицине има довољно серума против змијског отрова.

- Главни симптоми уједа отровне змије су отицање које се брзо шири, мучнина, повраћање, грчеви, пролив, несвјестица. Повријеђени треба да мирује да би се успорило ширење отрова по тијелу и да пије доста течности. Сви они које угризе змија треба да се јаве у најближу амбуланту да би примили серум против змијског отрова - рекла је портпарол Дома здравља Душица Станковић.

ГРАДСКЕ ВИЈЕСТИ

Фестивал креативности

Од 14. до 17. јуна у Дому омладине биће одржан први фестивал креативности "Fusion Design Week".

- Биће ово фестивал креативности и иновативности, који ће понудити различите садржаје из области графичког дизајна, индустријског продукт дизајна и савремене умјетности. У оквиру програма фестивала биће организоване тематске радионице, предавања, панел дискусије, изложбе... Организатори овог фестивала су Удружење грађана "Европске конекције" и Удружење анонимних артиста - рекли су у градској управи.

А. П.

Народне игре и пјесме малишана

Дјечији фолклорни ансамбли ЦКУДМ "Веселин Маслеша" пред многобројном публиком у Народном позоришту извели су традиционални програм народних игара и пјесама под називом "Дјеца су војска најјача".

- Ово је трећи од пет сталних годишњих програма које изводе "Маслешини" фолклорни ансамбли у сопственој организацији. Програм је дио редовних активности Друштва, а изводи се крајем сваке школске године - рекао је секретар ЦКУДМ "Веселин Маслеша" Рајнат Мајсторовић.

Око 165 малих извођача, костимираних у народне ношње, извело је десет кореографија, уз пратњу дјечијег народног оркестра.

А. С.

Представници града у Бечу

Представници града учествовали су на годишњој конференцији о информационим технологијама у Бечу заједно са 300 делегата из више земаља.

- Учесници конференције су расправљали о теми колико информационо-комуникационе технологије (ИКТ) могу помоћи у управљању градовима. Размјеном искустава кроз презентације, округле столове и радионице на теме отворених градова и отворених података, друштвених мрежа, рачунарства настојао се пронаћи одговор на то како и колико ИКТ могу допринијети развоју и просперитету градова - рекли су у градској управи.

Д. С.

МАТИЧНИ УРЕД

Рођени:

Јана Ковачевић, кћи Мирослава и Далиборке; Душан и Коста Вучић, синови Даворина и Весне; Нина Блатњак, кћи Слободана и Сузане; Елена Додик, кћи Аце и Бојане; Лена Ковачевић, кћи Зорана и Ксеније; Зоран Бојандић, син Драгана и Живане; Наталија Вујиновић, кћи Младена и Дејане; Василије Пајић, син Веселина и Јелене; Андрија Гвозденовић, син Ратка и Сање.

Умрли:

Ђорђо (Марко) Бундало, рођен 1938. године

ПАЖЊА

Насеља без струје

Због радова на електроенергетским објектима данас ће доћи до прекида у снабдијевању потрошача електричном енергијом у насељима Кола, Вукелићи, Конатари, Зеленци, Арнаучани и Перван од девет до 15 часова, саопштено је из "Електрокрајине". У току је и свеобухватна акција искључења потрошача који имају дуговања.

А. С.

Култура

Читајте...

Олгица Цице, **БОЈЕ И БАРУ**

Џори Орвел, **ЖИВОТИЊСКА ФАРМА**

Поетско вече на "Вишеградској стази"

Стихови уз Андрићеве приповијетке

ВИШЕГРАД - Књижевно вече које су приредили чланови локалног Друштва љубитеља писане ријечи "Мост" одржано је у понедјељак у оквиру "Вишеградске стазе", манифестације посвећене нобеловцу Иви Андрићу.

Предсједник вишеградске "Просвјете" Данка Митровић говорила је о Андрићу као завичајном писцу, истичући да су његове приповијетке углавном тематски везане за Вишеград и његову околину.

Професор књижевности Дивна Васић причала је о ликовима Јевреја у дјелима славног нобеловца. Стихове су на књижевној вечери говорили пјесници Драгица Грбић, Божидар и Саво Шкобић, Вукашин Трипковић, Славко Хелета, Славица Гарић, као и Спаса Кульић, Ранка Кузман и Бранка Чарапић. Публика је имала прилику да чује и Данијелу Жужу, Невенку Стојановић, као и пјеснике из Рудог Драгана Папоњка и Радомира Јагодића.

Р. Т.

Музички павиљон

Промоција књиге о бањалучком рокенролу

БАЊАЛУКА - Промоција књиге Суада Јунузовића "Вријеме излазећег сунца" у издању "Литере", а у штампи "Независних новина", биће одржана вечерас у 20 часова у Музичком павиљону у парку "Петар Кочић" у Бањалуци.

Ријеч је о књизи која прича бањалучку рокенрол причу, а према ријечима Јунузовића, окосница књиге су његове сачуване радио-емисије о рок музици које је аторски стварао на бањалучком радију "Уно", те велики број интервјуа са неким од чланова тадашњих популарних бањалучких бендова.

На промоцији ће, поред аутора, учествовати Небојша Ристић, Желимир Шарић, Мирослав Јањанин, група "Балкан експрес", а биће отворена и изложба фотографија којима је илустрована књига.

М. П.

Фестивал филма на Палићу

"Лифка" за Бара и Симјановића

БЕОГРАД - Француски глумац, редитељ, сценариста и продуцент Жан-Марк Бар и српски композитор и музичар Зоран Симјановић добитници су овогодишње награде "Александар Лифка" коју Фестивал европског филма Палић додјељује за изузетан допринос европској кинематографији, јавио је Танјуг.

Како је саопштила дирекција овог фестивала, лауреатима ће награде бити уручене на 19. фестивалу европског филма Палић, који ће се одржати од 14. до 20. јула на Палићу и у Суботици. Прошле године је ова престижна награда додијељена култном хрватском редитељу Лордану Зафрановићу и чувеном српском редитељу Срђану Карановићу.

Представници МСУРС о утисцима са изложбе у Каселу

"Документа" између политике и умјетности

Изложба "Документа 13" у свом пратећем програму подразумијевају и експерименте у области умјетности, политике, књижевности, филозофије и науке, рекла Вујковићева

ПИШЕ: МИРНА ПИЈЕТЛОВИЋ
kultura@glassrpske.com

БАЊАЛУКА - Представници Музеја савремене умјетности Републике Српске присуствовали су отварању интернационалне изложбе "Документа 13" у Каселу у Њемачкој.

У Каселу су боравили директор Музеја савремене умјетности РС Љиљана Лабовић Маринковић и кустоси Сарита Вујковић и Немања Мићевић.

Изложба "Документа 13", популарно названа "Музеј од стотину дана", ове године на осам локација и више од 10.000 метара квадратних изложбеног простора представља од 9. јуна до 16. септембра 155 умјетника из 55 земаља.

Тако ће сљедећих дана Касел бити центар модерне умјетности, а послије 100 дана, колико траје изложба, знаће се да ли је ова поставка, која своја врата отвара тек сваких пет година, успјела да постане дио историје умјетности. Већ на први поглед на овогодишњој изложби преплићу умјетност и политика.

Делегација Музеја савремене умјетности РС

Историја

Прва изложба каселских "Документа" одржана је 1955. године. Идејни творац је био умјетник Арнолд Боде, који је послије периода нацистичке диктатуре имао жељу да створи манифестацију која ће ујединити њемачки народ и умјетношћу их помирити са остатком свијета.

- Стиче се утисак да је кореографија овогодишње изложбе дисхармонична и дивља, али она пружа ново разумијевање за умјетност која омогућава алтернативне алијансе и везе - рекла је за "Глас Српске" кустос Музеја савремене умјетности Републике Српске Сарита Вујковић.

Она је додала да су у Каселу били на позив организатора ове умјетничке олимпијаде, која се дешава сваких пет година и важи за најрелевантнију смотру савремене умјетности.

Тако су представници Музеја савремене умјетности РС са колегама из других музеја, умјетницима, критичарима и професионалцима прије званичног отварања, 9. јуна, имали увид у изложбу и избор овогодишњег умјетничког директора и кустоса Каролин Кристов Бакаргиев.

ПОСТАВКА отворена 100 дана

- Осим изложби скулптуре, инсталација, фотографија, видеа, перформанса, представљања појединачних кустоских пројеката, изложба "Документа 13" у свом пратећем програму подразумијева и експерименте у области умјетности, политике, књижевности, филозофије и науке - појаснила је Сарита Вујковић и додала да им је била част бити дио ове велике умјетничке приче.

Иако је улаз на оперу "Дом за вешање" у Бањалуци бесплатан

Оперу ће моћи да гледа највише 4.000 људи

БАЊАЛУКА - Број мјеста на стадиону ФК Борац у Бањалуци, 29. јуна, када ће бити изведена панк опера "Дом за вешање" Емира Кустурице биће ограничен, иако је улаз бесплатан.

Рекао је то директор "Квин естраде" Зоран Ђурић, који је уз извршног продуцента опере Драгослава Ганета Пецикозу суорганизатор концерта.

- Оперу ће моћи да прати највише четири хиљаде људи. Сцена ће бити постављена тако да неће моћи примити више људи. Позивнице ће бити одштампане, а моћи ће да се преузму на благајни стадиона. Нажалост, неће сви моћи да дођу до позивнице - каже Ђурић.

У ПАНК ОПЕРИ музику уживо изводи "No smoking orchestra"

Магија из Кустуричиних филмова добила је трећу димензију у овој панк опери чије је извођење у марту било у Центру "Сава" у Београду.

У панк опери музику уживо изводи бенд "No smoking orchestra".

- Публика ће имати прилику да ужива у спектаклу који свједочи о великом умећу Емира Кустурице. У овој опери дефинитивно је показао све своје уметничке квалитете у што ће публика у Бањалуци моћи да се увери. Осим уметности "Дом за вешање" носи са собом и велике емоције и онај ко је погледа доживеће невероватно искуство - рекао је за "Глас Српске" београдски глумац Иван Јевтовић који је у оперу "ускочио" у улогу коју је раније играо Неле Карајлић.

А. Р.

Рекордна посјета изложби слика Саве Шумановића

БЕОГРАД - Изложбу слика Саве Шумановића у великој галерији Дома Војске Србије од 18. маја, када је постављена, видјело је 11.000 посјетилаца, јавио је Танјуг.
Поставка под називом "Последња деценија", која обухвата избор дјела из посљедње деценије Шумановићевог стваралаштва у Шиду од 1931. до 1942. године, организована је у сарадњи са Галеријом слика "Сава Шумановић" из Шида, која ове године обиљежава 60. годишњицу рада.

Кокан Младеновић се коначно обратио јавности послије захтјева глумаца за његову смјену

Директор "Атељеа 212" неће да се повуче

Незадовољство глумаца кулминирало послије представе "Зоран Ђинђић", у режији Оливера Фрљића. Проблем настао када су четири глумца одбила да играју у представи у којој је, између осталог, и контроверзна сцена повраћања по застави Србије. Чашу прелило њихово "прозивање" са сцене

ПРИРЕДИЛА:
АЛЕКСАНДРА РАЈКОВИЋ
aleksandrar@glassrpske.com

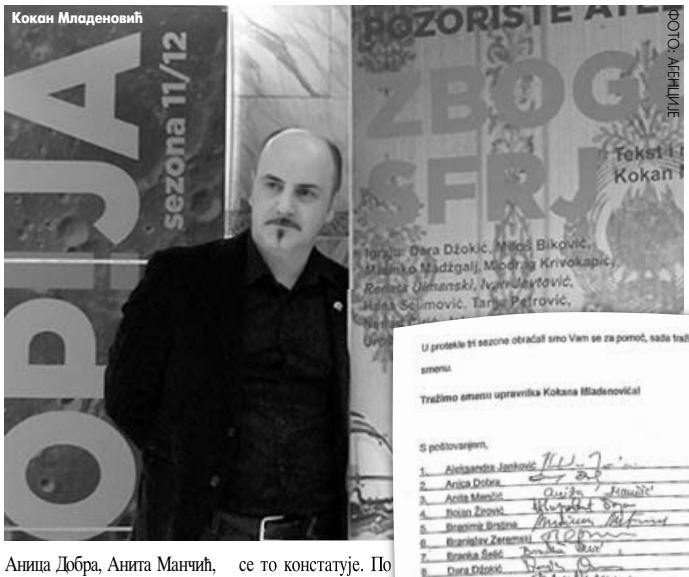

Кокан Младеновић

ФОТО: АГЕНЦИЈЕ

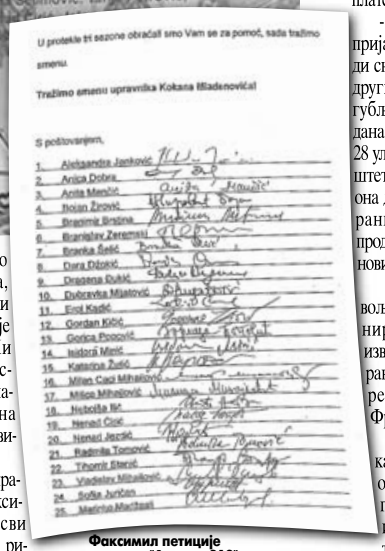

U protekle tri sezone obraćali smo Vam se za pomoć, sada tražimo smenu.

Tražimo smenu upravnika Kokana Mladenovića!

S poštovanjem,

1. Aleksandra Jankov
2. Anica Dobra
3. Anita Manić
4. Bojan Žirović
5. Branimir Brstina
6. Branislav Zeremski
7. Branka Šelić
8. Dara Džokić
9. Dragana Đukić
10. Dubravka Mijatović
11. Erol Kadić
12. Gordan Kičić
13. Gorica Popović
14. Isidora Minić
15. Katarina Žutić
16. Milan Caci Mihajlović
17. Milica Mihajlović
18. Nebojša Ilić
19. Nenad Đurić
20. Nenad Jezdić
21. Radmila Tomović
22. Tihomir Stanić
23. Vladislav Mihajlović
24. Sofija Juričan
25. Marinko Maćgaš

Факсимил петиције глумаца "Атељеа 212"

БЕОГРАД - Директор београдског "Атељеа 212" Кокан Младеновић изјавио је јуче да неће поднијети оставку упркос томе што већина глумаца то тражи, те да је одлука о томе на Скупштини града Београда.

Крајем прошлог мјесеца петицију за смјену Младеновића потписало је 25 од 33 глумаца "Атељеа 212", а петицију је 4. јуна разматрао Управни одбор "Атељеа" и прихватио став глумаца.

У петицији глумци наводе да траже смјену Младеновића због "самоволе, надмености, неукуса, саморекламерства, дилетантизма, презира глумаца, сејања злог семена у ансамблу, заједно са свим триковима за прављење успеха - успешних, као и неуспешних представа".

Петицију су потписали глумци: Александра Јанковић, Аница Добра, Анита Манчић, Бојан Жировић, Бранимир Брстина, Бранислав Зеремски, Бранка Шелић, Дара Џокић, Драгана Ђукић, Дубравка Мијатовић, Ерол Кадић, Гордан Кичић, Горица Поповић, Исидора Минић, Катарина Жутић, Милан Цаци Михајловић, Милица Михајловић, Небојша Илић, Ненад Ђирић, Ненад Јездић, Радмила Томовић, Тихомир Станић, Владислав Михајловић, Софија Јуричан и Маринко Мацгаљ.

- Оставка се подноси када сте у нечему неуспешни и када се то констатује. По свим параметрима, како стручним, тако и финансијским, кућа је остварила успех. Ни не размишљам о оставци - рекао је Младеновић јуче на конференцији за новинаре.

Он каже да у управи куће постоји максимална воља да се сви проблеми креативно рјеше.

- Нећу себи дозволити да у значајној институцији културе града Београда као што је "Атеље 212" одговарам на писмо које садржи личне увреде и клевете без иједног аргумента и конкретног податка - рекао је Младеновић.

ПЕТИЦИЈУ за смјену тражи 25 глумаца

Додао је да за три године, колико је директор, ниједан глумац није санкционисан, иако се дио њих понаша као слободни умјетници, а примају плате стално запослених.

- У том периоду због пријављеног одсуства ради снимања или играња у другим позориштима изгубљено је 1.780 радних дана, а глумци су вратили 28 улога. То условно значи штету већу од пет милиона динара због непланираних трошкова продукције - каже Младеновић.

Незванично, незадовољство глумаца кулминирало је послије извођења представе "Зоран Ђинђић", хрватског режисера Оливера Фрљића.

Проблем је настао када су четири глумца одбила да играју у представи у којој је, између осталог, и контроверзна сцена повраћања по застави Републике Србије. Чашу је прелило њихово "прозивање" са сцене у самој представи.

Младеновић је јуче рекао да је четворо од пет чланова Управног одбора "Атељеа 212" гледало генералну пробу представе "Зоран Ђинђић" и одлучило да представа изађе пред јавност.

Писмом се недавно огласио и дио запослених у "Атељеу 212" који је подржао Младеновића.

ГЛАС ГЛУМАЦА

Група од 25 глумаца "Атељеа 212" обратиће се данас јавности поводом свог захтјева за смјену директора Кокана Младеновића.
Глумица Дара Џокић рекла је раније да ће глумци о свему говорити на тој прес-конференцији.
- Морам да напоменем да незадовољство сарадњом са Младеновићем не траје кратко, већ је то период од три године колико је он на челу "Атељеа 212". Ово није прва петиција коју смо писали. Има ту низ спорних ситуација - казала је.
Тихомир Станић је рекао да Кокан Младеновић једноставно није најпогоднија личност за управника.
- Узео сам неплаћено одсуство и не желим да се враћам у "Атеље 212" док је он на његовом челу, и поред тога што је ово позориште мој уметнички сан - рекао је Станић.

Вијести

Кинотека

Крај филмског циклуса

БЕОГРАД - Фестивал нитратног филма биће завршен данас представљањем репринта допуњеног издања о славном редитељу Џону Форду, аутора Питера Богдановича у Југословенској кинотеци, јавио је Танјуг.

Јединствени фестивал у свијету отворен је 6. јуна у Музеју кинотеке пројекцијом рестаурисане копије чувеног нијемог црно-бијелог њемачког филма из 1927. године "Метрополис" Фрица Ланга.

Нови Сад

Сјећање на Чедомира Попова

НОВИ САД - Комеморативни скуп посвећен академику Чедомиру Попову биће одржан сутра у 10.30 часова у свечаној сали Матице српске у Новом Саду, саопштено је из ове институције.

Почасни предсједник Матице Српске Чедомир Попов преминуо је у петак у 77. години, а сахрањен је у суботу на новосадском Новом гробљу у најужем породичном кругу.

А. Р.

Бански двор

Вече евергрина

БАЊАЛУКА - "Вече евергрин музике" биће одржано вечерас у 20 часова у концертној дворани Банског двора Културног центра. У програму, под диригентском палицом Свјетлане Паунеску, учествују Градски дјевојачки хор "Лира" из Градишке, проф. Божидар Милошевић на кларинету, Мирослав Вуковић на клавиру, Саша Рајић, бас-гитара и Небојша Радовић, удараљке.

М. П.

Фестивал

Филмови у "Рексу"

БЕОГРАД - Фестивал ангажованог филма "Слободна зона" представиће сутра у Културном центру "Рекс" дугометражни документарац швајцарско-њемачке продукције "Лаку ноћ никоме", у режији Жаклин Зинд, јавио је Танјуг.

"Бањалука колеџ"

Научни скуп о култури

БАЊАЛУКА - Неопходно је законодавно, подстицајно и стручно ситуирати и нагласити потребу и значај продукције и менаџмента у култури, развоју, јачању и свакодневном унапређењу квалитета купурне понуде у оквирима институција и ванинституционалне културе.

Ово је закључено на Међународном научном скупу одржаном на Високој школи "Бањалука колеџа" на тему "Мјесто и улога менаџера и продукције у умјетности и култури".

- Друштва у транзицији имају посебну потребу да јачају и истичу културни идентитет кроз осмишљену дипломатију - закључио је организатор скупа Ненад Новаковић. М. П.

Књижевна манифестација

"Ноћ књиге" у 18 градова Србије

БЕОГРАД - Манифестација "Ноћ књиге" биће организована у петак од 18 до 24 часа у Београду и 17 градова Србије, јавиле су агенције.

Шеста "Ноћ књиге" биће одржана под слоганом "Будни уз књигу" у осам књижара "Делфи" у Београду и девет градова Србије, док ће у осталим градовима ту манифестацију организовати клубови читалаца издавачке куће "Лагуна".

Директор издавачке куће "Лагуна" Дејан Папић рекао је да је претходну манифестацију посјетило око 30.000 љубитеља књиге и да тај програм привлачи све више посјетилаца.

- Манифестацију су подржали и други издавачи који покушавају да направе пандан програму "Ноћ музеја", јер књиге и љубав према књигама то заслужују - каже Папић.

Разбибрига

Улази плавуша у трговину текстила и тражи фини материјал за завјесе. Продавац јој покаже различита платна и она се одлучи за једну њежну роза боју са цвјетићима.
- Колико да исиједем - упита продавац
- 23 центиметра - рече плавуша.
- Па гдје имате тако мали прозор?
- Завјеса је за екран на мом компјутеру.
- Али за компјутер вам не треба завјеса! - у чуду ће продавац.
- Халоооооооо! Па ја имам Windows - рече плавуша.

Од трача до истине

Тијана Дапчевић купила гумене груди

Иако нема велике и бујне груди, пјевачица Тијана Дапчевић и за то има рјешење, а да при том не иде под нож, па је тако себи купила гумене груди, писали су јуче београдски медији.

Наиме, Дапчевићева се на промоцији свог спота "Опет Београд" појавила у бијелој кошуљи, а многи су коментарисали да јој попрсје изгледа веће него икада.

- Па купила сам сисе! То су, знате, гумене, али изгледају као праве. То су они чудесни брусеви са којима све изгледа веће него што јесте - рекла је Тијана и додала да је, од када је ангажовала стилисте, свјесна да изгледа коначно као жена.

Прије само неколико дана пјевачица је изјавила да у будућности планира више да показује своје дуге ноге, јер су коментари више него позитивни.

Уз то, Тијана је најавила да ће пустити косу и да не планира више да се блијха. Тијана је скинула и неколико килограма, тако да ће секси стајлинг пропратити њен нови албум.

Дапчевићева се прије промоције новог албума крила од објектива и за то вријеме била на дијетама и дотјеривала линију, а онда је услиједила права бомба у промјени имиџа.

Гласова кухиња

Пастрмка у фолији

Ево рецепта који ће добро доћи у току поста. Пастрмка у фолији је веома укусна и сочна, није препечена него мекана и задржи све сокове које пусти током печења. Потребно је свега око 20 минута да бисте направили укусан ручак који ће одушевити ваше укућане. О укусу и посебној сласти младог кромпира не треба много говорити, довољно је сасвим мало вегете и ужитак ће бити потпун.

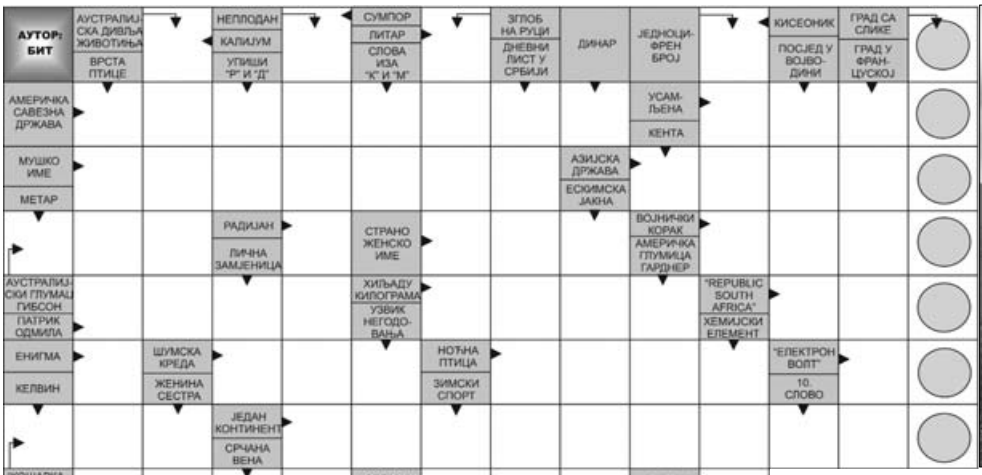

Судоку

У празна поља распоредите бројеве од 1 до 9 али тако да у сваком реду и колони буду различити бројеви, а исто тако и унутар сваког квадрата 3x3.

Тежина: лако

7	9			3				
					7		8	
		1				2		3
5			1	9				
		9		8		4		
				9	2			1
1		7				6		
	3		6					
				2			5	4

Рјешење

7	9	5	2	3	8	1	4	6
3	2	6	4	1	7	5	8	9
8	4	1	9	5	6	2	7	3
5	8	2	1	6	4	3	9	7
6	1	9	7	8	3	4	2	5
4	7	3	5	9	2	8	6	1
1	5	7	8	4	9	6	3	2
2	3	4	6	7	5	9	1	8
9	6	8	3	2	1	7	5	4

РЈЕШЕЊЕ: К, С, Л, О, ПОРТМАНЈ, САМА, РАДЕНКО, КАТАР, МЕЛ, Р, АВА, МАРШ, ПАТИ, ТОНА, РСА, Е, ИПА, СОВА, ЕВ, ЛС, АУСТРАЛИЈА, ИВАН, КИА, У, ЦАР, ЛИ, КИМ, АСТРА, Т, РИ, ТЕА, ЕРВИН, МИРКОВИЋ, И, ВИКИ, ЦРВ, АЈ, МАЈА, ОУН, У, И, АТИ, НОАМ,

Отишла Циганка у породилиште да се породи. Дошао Цига у посјету, а доктор га упита како ће му се звати дијете. Цига одговори:
- Дроган.
- Како Дроган? Где си то чуо? - пита доктор.
Цига одговори:
- На ТВ-у: "Играј за живот, дрога не!"

Пита син мајку:
- Мама, зашто се моја сека од тетке зове Ружа?
- Зато што твоја тетка воли цвијеће.
- А шта ти волиш мама?
- Ма престани да ме запиткујеш Ђокице!

Састојци:
(за 3 особе)

3	пастрмке средње величине
700 гр	младих кромпирића
2	лимуна

мало бијелог лука
маслиново уље
со и бибер
мало вегете
першун
мало сувог хљеба
мало посног сира
мало микс медитеранских зачина

Припрема:

1. Пастрмку засијеците са сваке стране по два до три пута.
2. Припремите маринаду од маслиновог уља, исјецканог бијелог лука, соли, бибера, першуна и микса медитеранских зачина.
3. Ставите рибу на комад алуминијумске фолије и залијте је маринадом споља и изнутра.
4. Умотајте сваку рибу посебно и убаците у врућу рерну на 20 минута и пеците на 200 степени Целзијуса.
5. За то вријеме скувајте млади кромпир, исијеците на комаде и потом га мало запеците у тигању на мало маслиновог уља.
6. Поспите вегетом и промијешајте.
7. Полако извадите рибу из фолије и обратите пажњу да вам не исцури фини сок који је риба пустила током печења, јер је веома укусан и може да се умочи или прелије преко кромпира.
8. Од хљеба и посног сира можете направити брускете.

Послуживање:

Рибу и кромпир сервирајте на тањир, а поред њих ставите брускете и уз то послужите чашу бијелог вина.

Цијене у КМ

пастрмка	5
кромпир	1,2
бијели лук	0,3
першун	0,2
микс зачини	0,5
сир	0,7
лимун	0,5
маслиново уље	0,3

ЦИЈЕНА РУЧКА
8,7

Кутак за родитеље

Играчке треба редовно чистити

На играчкама се налазе гриње које могу да проузрокују алергије, затим прашина, која може да садржи и тешке метале, који су изразито токсични и микроорганизми који проузрокују инфективне болести

На играчкама могу да буду притајени различити непријатељи здравља вашег дјетета, којих ви можда ниште ни свјесни, а они могу озбиљно да угрозе и наруше здравље вашег малишана. Зато играчке треба често чистити јер тако чувате дјететово здравље.

На играчкама се налазе гриње и плијесни који могу да проузрокују алергије, затим прашина, која може да садржи и тешке метале, попут олова и арсена, који су изразито токсични и микроорганизми који проузрокују инфективне болести. Приликом куповине играчака водите рачуна о томе да ли се играчка лакше или теже чисти. То можете да урадите барем до друге године вашег дјетета - док не почиње сам да бира играчке. Никада немојте давати дјетету играчку коју послије куповине нисте очистили. Са једе стране тако чувате дјететово здравље, али и провјеравате да ли је играчка исправна.

Ако при првом чишћењу играчка пушта боју, длачице отпадају или на било који други начин се оштети - играчку треба вратити у продавницу гдје сте је купили или бацити.

НЕ ДАЈТЕ дјетету играчку коју сте купили, а нисте је очистили

Бебе у најмлађем узрасту све стављају у уста, јер тако испитују предмете или само чешу десни. У најранијим мјесецима треба бирати играчке које се врло лако чисте и дезинфикују. Користите за ту потребу једну посебну посуду. На крају дана искувајте или на други начин стерилизујте играчке из посуде. Стерилисане играчке ставите да се оциједе на суву, претходно искувану крпу и покријте са другом крпом.

Пластичне играчке можете прати ручно. При ручном прању играчака, користите топлу воду и сапуницу направљену од сапуна за руке, детерџента за суђе или неког другог благог детерџента. Користите четку да бисте допрли и добро опрали све површине играчке. На плишаним медама, куцама и другим животињицама се скупља прашина и гриње. Ове играчке треба редовно истресати. Да бисте се ријешили гриња, једном мјесечно ставите играчку у пластичну кесу и ставите је у замрзивач на пола дана.

Крпене играчке су најлакше за чишћење, а треба их чистити седмично или када примијетите да се играчка упрљала. Само треба да је ставите у веш машину и да намјестите на одређену температуру. Дрвене играчке можете да оперете млаком водом и благим детерџентом.

Играчке које дијете користи приликом купања треба одмах послије употребе оциједити и добро посушити. Ако су те играчке стално влажне, постају одлична подлога за развој плијесни и буђи.

Чистите играчке заједно, тако ћете дијете научити да води више рачуна о хигијени. Мала дјеца обожавају да чисте и "помажу" родитељима и биће им сигурно забавно да купају лутку или бришу коцке.

ХОРОСКОП

Ован
(21.3 - 20.4)
Иако имате успјеха на више страна, акценат треба ставити на љубав и сву своју енергију усмјерити ка томе. Уколико сте у вези или у браку, очекује вас пуно незаборавних момената са вољеном особом, а уколико сте још увијек сами, можете се надати занимљивом сусрету.

Вага
(23.9 - 22.10)
Морате почети да ослушкујете потребе партнера уколико желите да олакшате себи живот. Сљедећих дана могући су проблеми са законом, али и здравствени проблеми; немојте их препустити случају, јер вам могу загорчати живот. Већина припадника знака срећно ће пребродити опасност.

Бик
(21.4 - 20.5)
Осјећате потребу да докажете сопствену вриједност. Надајте се успјеху. Амбиција је изражена, па вам неко може понудити руководећи положај. А љубав? Млади Бикови рјешавају емотивну збрку, они средњих година - пословну, а старији се морају окренути здрављу.

Шкорпија
(23.10 - 22.11)
Пошто се пословни успјеси настављају, бићете поносни на своја остварења. Кад бисте били тако успјешни и кад су остале ствари у питању, љубав на примјер? Али пошто је тренутно једино посао под контролом, важно је обавити све што треба, јер ће успјех бити више него очигледан.

Близанци
(21.5 - 20.6)
Сљедећих дана ћете се бавити искључиво личним проблемима. Одлично функционишете у суочавању са изазовима, изузетно добро организујете послове и имате успјеха у свему чиме се бавите. Неки Близанци ће бити изразито друштвени, а неки особењаци и намћори.

Стријелац
(23.11 - 20.12)
Окренути сте прије свега послу, али не запостављате ни уживања - на првом мјесту љубав. Привучен магнетизмом и шармом којим зрачите, супротни пол просто се лијепи за вас. Пошто су сљедећи дани добри за финансијска улагања, спорт, љубав и све лијепе ствари, окрените се њима.

Рак
(21.6 - 20.7)
Посао је на првом мјесту, али и нервирања у вези с њим. Нормално је да смо најрањивији у односу на оно до чега нам је највише стало. Многим Раковима отварају се врата за путовање у иностранство. Пошто је понуда примамљива, не смијете је пропустити. Недостаје вам самопоуздање.

Јарац
(21.12 - 19.1)
Здравствено стање није лоше, односи са породицом такође, а ни новац вам не задаје проблеме. Дом и породица ће вам помоћи да се додатно емотивно обезбиједите. Пожељећете да пријатну домаћу атмосферу учините још топлијом, макар то било и премјештање намјештаја.

Лав
(21.7 - 21.8)
Одличан период за успјех у сфери филозофије, религије, права и када је ријеч о путовањима. Склони сте озбиљнијем приступу овим областима и учењу. На тренутке вас може обузети талас непрактичности и пуких маштања, тако да се морате постарати да у томе не претјерате.

Водолија
(20.1 - 18.2)
Комуникативији сте и друштвенији него иначе. На флексибилан начин рјешавате међуљудске односе, у правом тренутку доносите исправну одлуку. Слободно вријеме је повољно за писање и планирање путовања. Можда размишљате о томе да купите нов аутомобил?

Дјевица
(22.8 - 22.9)
Имаћете среће у некретнинама и руковању туђим новцем. Захваљујући истраживачком духу, постићи ћете запажене резултате у оном чиме се бавите. Дјевицу нико не смије потцјењивати, посебно не као пословног партнера, пошто је особа на коју се у том погледу свако може ослонити.

Рибе
(19.2 - 20.3)
У потрази сте за вриједностима материјалне и духовне природе. Имате подршку утицајних пријатеља. Дан проводите у размишљањима о томе како да на екстравагантан начин потрошите новац који имате. Срећни сте, па то стање желите да подијелите са драгим особама.

Фељтон

АЛБАНСКИ ТЕРОРИЗАМ И ОРГАНИЗОВАНИ КРИМИНАЛ НА КОСОВУ И МЕТОХИЈИ (6)

Шема породичних криминалних кланова

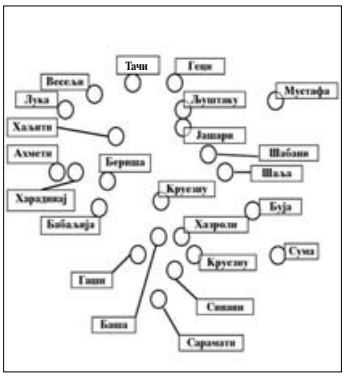

Породични кланови предводници криминала

Тачи директно контролише локалне институције обезбјеђујући на тај начин несметано обављање наведене криминалне дјелатности. Породица Тачи повезана је са албанском, македонском, бугарском и чешком мафијом

Породица Харадинај усмјерена на илегалну трговину оружјем, дрогом, акцизном робом, краденим возилима, као и рекетирање албанског становништва на КиМ. На подручју Лаба дјелује група лојална Рустему Мустафи, званом Реми, једном од најутицајнијих команданата ОВК и КЗК

Већина криминалних дјелатности на Косову и Метохији врши се унутар породичних кланова (фисова) који контролишу одређене дијелове територије. Кланови су повезани и остварују чврсту сарадњу са сличним криминалним групама из других европских држава, прије свега из Турске, Албаније и Бугарске, с обзиром на то да територије ових земаља представљају главне правце преко којих се одвија кријумчарење. Територија КиМ, што се организованог криминала тиче, подијељена је на три главне интересне зоне: област Дренице, Дукађина и Лаба, у којима криминалну дјелатност контролишу поједини лидери бивше ОВК, сада руководиоци у политичким структурама, као и ранији, блиски сарадници ОВК.

Тачи, Харадинај и Реми

Подручје Дренице, дуж стратешких путева који повезују територију Црне Горе са Македонијом, кроз Призрен, Клину, Исток, према Косовској Митровици, у области Шаља, представља зону коју контролише тзв. Дреничка група, лојална Хашиму Тачију. Ова група се бави илегалном трговином оружјем, краденим возилима, људима, акцизном робом, прије свега цигаретама и горивом. Посредством породичних веза које има на овом подручју, Тачи директно контролише локалне институције обезбјеђујући, на тај начин, несметано обављање наведене криминалне дјелатности. Породица Тачи повезана је са албанском, македонском, бугарском и чешком мафијом.

На територији општина Пећ, Дечани и Ђаковица, које се налазе у области Дукађин, дјелује тзв. Метохијска група, коју предводи Рамуш Харадинај. Породица Харадинај усмјерена је на илегалну трговину оружјем, дрогом, акцизном робом, краденим возилима, као и рекетирање албанског становништва на КиМ. С обзиром на блиске везе Рамуша Харадинаја са борцима бивше ОВК, који су, након њене демилитаризације, прешли у редове КЗК и КПС, у могућности је да индиректно остварује контролу над границама, као и криминалним и терористичким активностима на овом терену.

На подручју Лаба, обухватајући општине Гњилане, Витина и Качаник, дјелује група лојална Рустему Мустафи, званом Реми, једном од најутицајнијих команданата ОВК и КЗК. Овај клан је усмјерен на активности везане за кријумчарење дроге и у блиској је вези са породицом Харадинај.

Поједини кланови дужни су да плаћају терористичкој организацији АНА мјесечне износе у висини и до 100.000 евра, да би уживали њену "заштиту". На простору КиМ дјелују и друге породице, усмјерене на илегалну трговину и кријумчарење, а наведену дјелатност спроводе у сарадњи и под окриљем Тачија, Харадинаја или Мустафе.

КЛАНОВИ ПЛАЋАЈУ
АНА и до 100.000 евра да уживају заштиту

Породица Лука повезана је са албанском мафијом и бави се шверцом оружја, дроге и акцизне робе. Дјелује под окриљем Тачија и Харадинаја, као и албанске мафије. Породица Селими, заједно са породицом Лука, контролише шверц оружја, дроге и возила, у области Дукађин. Такође, баве се и нелегалним опорезивањем Албанаца, као и застрашивањем политичких противника из ДСК.

Породица Кељменди је у блиској вези са Рамушом Харадинајем и контролише шверц дроге и нафте, трговину људима, као и прање новца на подручју Пећи. Породица Ељшани бави се шверцом оружја и бензина. Контролише област Витомирице и повезана је са Екремом Луком и Џавитом Хаљитијем, који је ухапшен и недавно осуђен на вишегодишњу казну затвора, што је изазвало талас протеста бивших припадника ОВК.

Ривалитет

Породица Китај је водећа криминална група која контролише област између Клине и Истока. Умијешана је у шверц крадених возила и продају експлозива на КиМ. Криминални клан Сума дјелује на подручју Качаника. Поред рекетирања и уцјена, бави се шверцом оружја и дроге из Македоније на КиМ и обрнуто.

Чланови клана Сума у вези су са групом коју предводи Рустем Мустафа, звани Реми, из Подујева.

Клан Суља координира ланцем организованог криминала који дјелује на територији КиМ и Македоније, на плану илегалног увоза оружја, муниције и друге опреме.

Чланови породице Агуши дјелују на подручју Клине. Баве се изнуђивањем новца од Албанаца који су присиљени да откупљују претходно отета српска имања и имовину на наведеној општини, као и уцјењивањем потенцијалних купаца.

Клан Геци је активан на подручју општина Пећ, Косовска Митровица, Србица и Приштина. Бави се кријумчарењем бензина и сарађује са Џавитом Хаљитијем и породицом Селими. Клан Бабаљија, дјелује на подручју Ђаковице.

У сарадњи је са Рамушом Харадинајем и бави се кријумчарењем бензина из Албаније, те илегалном трговином наркотицима.

Иако је између кланова извршена прецизна подјела територије, у којој свака породица контролише одређену област и криминалну дјелатност на том подручју, међу појединим клановима постоји ривалитет, који је посљедица политичких неслагања. Понекад су ти сукоби толико снажни да попримају облике крвне освете, која се преноси на све чланове супротстављених породица.

(Наставиће се)

Бијела књига

Албански тероризам на Косову и Метохији, повезан са организованим криминалом, представља сталну опасност за све државе у региону. Носиоци таквог дјеловања имају за циљ да обезбиједе легализацију својих криминалних активности и стеченог богатства, да издјествују стварање велике Албаније или великог Косова. Њихова имена, намјере и акције откривене су у Бијелој књизи МУП-а Србије.

Догодило се на данашњи дан

13. јун 323. године п. н. е.

Умро Александар Велики

323. п. н. е. - Умро је Александар Велики, највећи војсковођа античког свијета. Био је ученик атинског филозофа Аристотела, којег је у престоницу грчке државе Македоније Пелу довео Александров отац краљ Филип II, а на престо је дошао у 20. години, кад је 336. прије н.е. убијен Филип II. Довршио је покоравање грчких држава и 334. прије н.е. повео је с 30.000 пјешака и 5.000 коњаника рат против Персије. Освојио је Малу Азију, Сирију, Египат и Персију и стигао до ријеке Инд. Није био само освајач него и носилац ширења хеленске културе.

13. јун 1811. године

Рођен филозоф Белински

1811 - Рођен је руски књижевни критичар и филозоф Висарион Григорјевич Белински, оснивач руске реалистичке естетике. Формулисао је теоријску основу новог правца у руској књижевности названог "натурална школа". Настојећи да критици створи филозофску основу, проучавао је њемачку филозофију. Књижевност је посматрао као друштвену појаву и разлику између ње и науке видио је у томе што пјесник "мисли у сликама" и, за разлику од научника, "не доказује истину, већ је показује"

13. јун 1839. године

Абдицирао књаз Милош Обреновић

1839 - Српски књаз Милош Обреновић абдицирао у корист сина Михаила и напустио Србију, окончавши прву владавину коју је као вођа Другог српског устанка започео 1815. Отишао је због сукоба са старјешинским слојем који је захтијевао учешће у власти, под маском законитости. Под притиском Милетине буне, 3. фебруара 1835. донесен је наглашено либерални Сретењски устав, али га је књаз због противљења Русије, Аустрије и Османског царства са задовољством суспендовао већ у марту 1835. године

15 godina
Yes
RADIO
BANJA LUKA
GLASNIJI OD OSTALIH

HEROJI
NE MOGU SAMI.
Pozovi 1411 i daruj 1KM za bebe.
Pridružite se akciji Bitka za bebe!
m:tel imate prijatelje!
B92 FOND
BITKA ZA BEBE
AKCIJA ZA DONACIJU 70 INKUBATORA
www.bitkazabebe.mtel.ba
federalna TV BHRT tv OBN PINK Glas Srpske Dnevni avaz OSLOBOĐENJE Press NEZAVISNE euroBH plakat

Najveći izbor svečanih haljina u BiH.
Jelena Shop
Banja Luka, Jevrejska ulica - tel. 051 212 310

Мјешовити холдинг "Електропривреда Републике Српске", Требиње
Зависно предузеће Рудник и Термоелектрана Гацко,
акционарско друштво, Гацко
Број: 01- СА- 5090
Гацко, 12.6.2012. године

На основу члана 268. став 1. тачка а) Закона о привредним друштвима и члана 30. став 3. и 4., члана 43. тачка 4. Статута ЗП Рудник и Термоелектрана Гацко, АД Гацко, члана 8. Пословника о раду Скупштине акционара ЗП Рудник и ТЕ Гацко, АД Гацко и Одлуке о сазивању Скупштине АД број: 01-НО-5063/2 од 12.6.2012. године, Надзорни одбор ЗП Рудник и ТЕ Гацко АД Гацко

САЗИВА

четврту ванредну сједницу Скупштине акционара
ЗП Рудник и Термоелектрана Гацко, АД Гацко

Четврта ванредна сједница Скупштине акционара ЗП Рудник и Термоелектрана Гацко, АД Гацко одржаће се у великој сали Предузећа у Гацку дана **29.6.2012. године (петак) са почетком у 12 часова.**

За сједницу се предлаже сљедећи

ДНЕВНИ РЕД:

1. Разматрање и усвајање Извјештаја Комисије за гласање,
2. Доношење Одлуке о избору предсједавајућег Скупштине акционара,
3. Разматрање и усвајање Записника са III (треће) ванредне сједнице Скупштине АД
4. Разматрање и усвајање Статута ЗП Рудник и ТЕ Гацко, АД Гацко,
5. Разматрање и усвајање Пословника о раду Скупштине акционара ЗП Рудник и ТЕ Гацко, а.д. Гацко,
6. Текућа питања

У случају да се засједање Скупштине акционара, у недостатку кворума, не одржи 29.6.2012. године, поновљено ће се одржати 6.7.2012. године, у исто вријеме, на истом мјесту и са истим дневним редом.
Право да учествују у раду засједања Скупштине имају сви акционари лично или заступани по пуномоћнику, који буду имали тај статус на дан 11.6.2012. године.
Пуномоћ за заступање акционара на првом, односно поновљеном засједању Скупштине мора бити сачињена у складу са Упутством о начину заступања акционара на скупштини акционара ("Сл. гласник РС" бр. 68/09 од 29.7.2009. године). Уговор о удруживању гласова акционара и заједничком пуномоћнику мора бити овјерен од стране суда.
Потпис писмене изјаве акционара који се опредијелио да гласа писменим путем мора бити овјерен од стране надлежног органа.
Приједлог аката - материјала који се налазе на дневном реду заказане Скупштине може се извршити сваког радног дана у просторијама Управе (канцеларија Синдиката и Правне службе) у времену од 7 до 15 часова ЗП Рудник и ТЕ Гацко, АД Гацко.
Позивају се сви акционари: физичка и правна лица, да лично или путем пуномоћника, односно гласања писменим путем, узму учешће у раду засједања Скупштине акционара ЗП Рудник и ТЕ Гацко, АД Гацко.

Писмене изјаве "за" и "против" приједлога аката који су предмет дневног реда треба обавезно доставити осам (8) дана прије засједања Скупштине на адресу ЗП Рудник и ТЕ Гацко, АД Гацко.
Писмене изјаве о гласању без прописане овјере и писмене изјаве приспјеле путем телефакса, које у року три дана не буду потврђене доставом оригиналне изјаве, неће бити узете у обзир приликом утврђивања броја гласова.

НАДЗОРНИ ОДБОР
Предсједник
Бранко Грк, дипл. инж. ел. с.р.

ЗАТВОРЕНИ ИНВЕСТИЦИОНИ ФОНД СА
ЈАВНОМ ПОНУДОМ "БЛБ – ПРОФИТ"
АД БАЊА ЛУКА
- Скупштина -

На основу чл. 281. Закона о привредним друштвима ("Службени гласник Републике Српске" бр. 127/08), члана 85. Закона о инвестиционим фондовима ("Службени гласник Републике Српске" бр. 92/06) и чл. 33. Статута Затвореног инвестиционог фонда са јавном понудом "БЛБ – ПРОФИТ" а.д. Бања Лука, Скупштина акционара ЗИФ "БЛБ – ПРОФИТ" а.д. Бања Лука на сједници одржаној дана 14.5.2012. године, доноси

ОДЛУКУ

о Измјенама и допунама Проспекта Фонда

Члан 1.

У Поглављу 3.3.1. "Управни одбор Друштва" умјесто:

Весна Стоканић, предсједник
Рођена је дана 4.7.1974. године у Бањој Луци, гдје 2000. године завршава Економски факултет, стекавши звање дипломирани економиста. Од 2001. године ради на одговорним пословима у "Balkan investment menagamentu" а.д. Бања Лука, Балкан инвестмент брокеру, интерни ревизор у "Балкан инвестмент банци" а.д. Бања Лука, интерни ревизор у "Комерцијалној банци" а.д. Бања Лука. Посједује лиценце у звању брокера и инвестиционог менаџера

Треба да стоји:

Љиља Башевић, предсједник
Рођена дана 17.4.1981. године у Бањој Луци, завршила је Факултет за пословни инжењеринг и менаџмент, смјер финансијски менаџмент 2006. године у Бањој Луци. Посједује лиценцу брокера (децембар 2006. године) и лиценцу инвестиционог менаџера (децембар 2011. године) издате од стране Комисије за хартије од вриједности РС. Од марта 2012. ради у Друштву за управљање ИФ-ом "БЛБ-Менаџмент инвест" а.д. Бања Лука на пословима инвестиционог менаџера. Од фебруара 2007. до марта 2012. ради код берзанског посредника "Монет брокер" а.д. Бања Лука на пословима брокера (2007-2010), руководиоца дилерског одјељења (2007- 2011) и интерног контролора (2011-2012).

Члан 2.

Поглавље 4. "ДАТУМ ИЗДАВАЊА ПРОСПЕКТА" мијења се и гласи:

"Овај Проспект је прихваћен од стране Скупштине акционара Фонда која је одржана у Бањој Луци дана 14.5.2012. године, који представља датум издавања проспекта."

Члан 3.

Ове измјене и допуне Проспекта фонда ступају на снагу по добијању сагласности Комисије за хартије од вриједности.

Број: 11/12
Дана, 14.5.2012. године

ПРЕДСЈЕДНИК СКУПШТИНЕ
Михајловић Огњен

ОСНОВНИ СУД У ТЕСЛИЋУ
Број: 87 0 П 001738 04 П
Теслић, 22.5.2012. године

Основни суд у Теслићу, по судији Микановић Љиљани, у правној ствари тужилаца Стјепановић Стојана сина Жељке и Стјепановић Миливојке кћери Дане обоје из Жарковине, заступани по пуномоћнику, адвокату Јањић Мирославу из Теслића, против тужених Лазић Зорана сина Горана, сада непознатог мјеста боравишта, са пребивалиштем у Гомијеници општина Теслић и др., ради накнаде штете, на основу члана 348. став 3. 4. и 5. Закона о парничном поступку:

ОБЈАВЉУЈЕ

У овој правној ствари тужиоци су против тужених поднијели тужбу, ради накнаде штете. У тужби су истакли да су тужени одговорни за причињену нематеријалну штету тужиоцима, будући да су тешко тјелесно повриједили тужиоца Стјепановић Стојана, по којем основу су предложили да их суд обавеже да овом тужиоцу накнаде штету за претрпљене физичке болове у износу од 5.000,00 КМ, за претрпљени страх у износу од 8.000,00 КМ, за душевне болове због умањења опште животне активности 15.000,00 КМ и због унакажености 1.000,00 КМ, а тужитељици Стјепановић Миливојки на име претрпљених душевних болова ради умањења опште животне способности и наружености блиског сродника тужиоца Стјепановић Стојана у износу од 2.500,00 КМ и на име претрпљеног страха за његов живот и здравље износ од 2.500,00 КМ, са законском затезном каматом.
Овим путем се у смислу члана 70. ЗПП-а, туженом Лазић Зорану доставља тужба на одговор, те се тужени истовремено ПОУЧАВА да поступи по одредбама члана 71. и 72. ЗПП-а, а нарочито да је дужан суду доставити писмени одговор на тужбу најдоцније у року од 30 дана од дана пријема тужбе, у довољном броју примјерака, за суд и супротну страну, да одговор на тужбу мора бити разумљив и садржавати све што је потребно да би се по њему могло поступати, сходно одредби члана 334. ст. 2. и 4. ЗПП-а, а у супротном ће суд поступити у смислу одредбе члана 336. ЗПП-а. Одговор на тужбу мора садржавати јасно изјашњење да ли тужени признаје или оспорава постављени тужбени захтјев, а ако оспорава тужбени захтјев, одговор на тужбу мора садржавати и разлоге из којих тужбени захтјев оспорава, чињенице на којима се заснивају наводи, доказе којима се утврђују чињенице и правни основ својих навода. У одговору тужени може истаћи и могуће процесне приговоре, који се не могу истицати након достављања одговора, а у смислу члана 74. став 1. ЗПП-а, може истаћи и противтужбу, уколико је у вези са тужбеним захтјевом.

Достава писмена сматра се извршеном протеком рока од 15 дана од дана објављивања. Достављање писмена ће се извршити истовременим објављивањем писмена на огласној табли Основног суда у Теслићу.

СУДИЈА:
Микановић Љиљана

КП "БУДУЋНОСТ" а.д.
Лакташи
НАДЗОРНИ ОДБОР
Број: 449/12.
Датум, 11.6.2012. год.

На основу члана 7. Закона о јавним предузећима ("Службени гласник Републике Српске", број 75/04), а у вези са чланом 268. Закона о привредним друштвима ("Службени гласник Републике Српске", број 127/08) и Одлуке Скупштине акционара о именовању Надзорног одбора од 20.7.2009. године, Надзорни одбор Комуналног предузећа "Будућност" акционарско друштво Лакташи, дана 11.6.2012. године, донио је

ОДЛУКУ

о измјени и допуни Одлуке о сазивању шесте редовне сједнице Скупштине акционара КП "Будућност" а.д. Лакташи

Члан 1.

У Одлуци о сазивању шесте редовне сједнице Скупштине акционара КП "Будућност" а.д. Лакташи, објављеној у дневном листу "Глас Српске" дана 26. и 27.5.2012. године, "Независним новинама" 25.5.2012. г. те на интернет страницама Друштва и Бањалучке берзе допуњује се тачка 5. дневног реда, тако да се иза подтачке ц) додаје нова подтачка д) и гласи "д) Разматрање и усвајање Одлуке о смањењу основног капитала Друштва, ради покрића губитака и преноса у резерве и Одлуке о емисији акција Друштва ради покрића губитака на терет основног капитала", а досадашње подтачке д), е), ф) и г) постају подтачке е), ф), г) и х).
На страни 2. у ставу два Одлуке, број "18" замјењује се бројем "17"

Члан 2.

Ова одлука ступа на снагу даном доношења.

Предсједница Надзорног одбора
Бартолић Даница, дипл. ецц

ОСНОВНИ СУД ПРИЈЕДОР
Број: 77 0 П 025309 10 П
Дана, 30.5.2012. године

ОГЛАС

Тужитељ: МХЕРС Матично предузеће АД Требиње ЗП "Електрокрајина" АД Бања Лука,
РЈ "Електродистрибуција" Приједор, Ул. Проте Матеје Ненадовића број 28 Приједор,
Тужени: Штиковац Миленко из Приједора, Солунска 6б
Ради: наплате 8.746,11 КМ

Достава тужбе туженом Штиковац Миленку

Дана, 06.10.2010. године тужитељ је поднио тужбу против туженог, којом тражи да на име дуга за електричну енергију исплати тужитељу ЗДП "Електрокрајина" Б. Лука РЈ "Електродистрибуција" Приједор износ од 8.746,11 КМ са припадајућом законском затезном каматом, почев од подношења тужбе па до дана исплате, као и да тужитељу надокнади парничне трошкове.
Тужитељ је предложио и доношење пресуде због пропуштања.
Тужени је дужан у року од 30 дана доставити суду писмени одговор на тужбу у два примјерка с позивом на број предмета.
У одговору на тужбу тужени може истаћи процесне приговоре, те се изјаснити да ли признаје или оспорава постављени тужбени захтјев.
Након објаве тужбе, с обзиром да је предложено доношење пресуде због пропуштања, уколико тужени не достави одговор на тужбу на основу члана 182. ЗПП-а суд ће донијети пресуду због пропуштања која ће се објавити у дневним новинама.
По протеку 15 дана од дана објављивања овог огласа у дневним новинама "Глас Српске" сматраће се да је тужба достављена туженом.

Судија:
Јаснимка Пејтинац

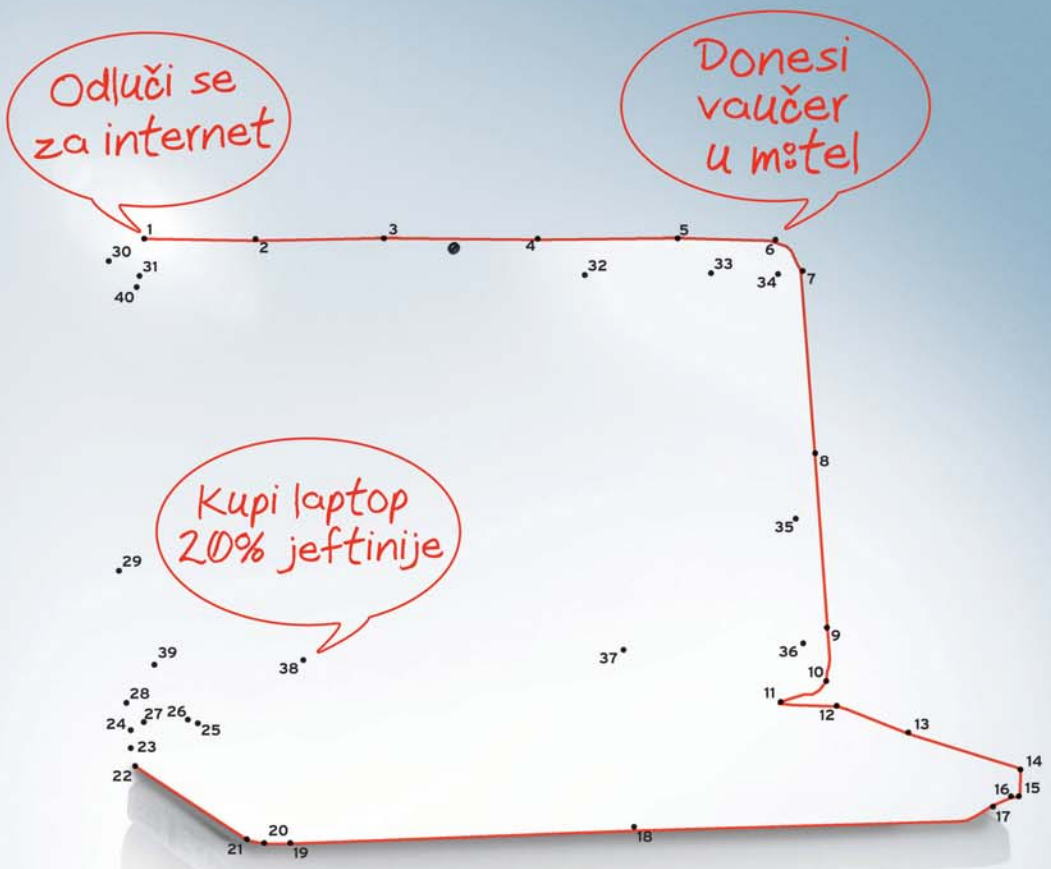

Spoji sliku svog novog laptopa!

Uzmi internet i laptop u jednom mahu!

Iskoristi akciju gdje jedna stvar vodi do druge. Svi koji postanu novi internet korisnici do kraja juna, uz popunjen vaučer, ostvaruju popust od 20% pri kupovini Dell ili HP laptopa u trgovinama ComTrade Shop.

Vaučer potražite uz vaš majski telefonski račun.

Standardna cijena: 1024 KM

Popust 20%: 819 KM

Standardna cijena: 899 KM

Popust 20%: 719 KM

m:tel *imate prijatelje!* ComTrade SHOP facebook.com/mtelbih

Zahtjeve za m:tel ADSL ili open pakete možete predati u najbližem m:tel prodajnom mjestu: **Banja Luka**, Ivana Franje Jukića 1, Centar; Bulevar Vojvode Živojina Mišića 1a, Borik; TC Merkator; Knjaza Miloša bb, Lazarevo : : **Brčko**, ugao ulica Bulevar Mira i Ive Andrića, poslovni centar Teodora : : **Bijeljina**, Nikole Tesle 2 : : **I. Sarajevo**, Vojvode Radomira Putnika 38 : : **Pale**, Dobrosava Jevđevića bb : : **Prijedor**, Vožda Karađorđevića 9 : : **Doboj**, Kneza Lazara 4 : : **Trebinje**, Srpska Ulica 2 : : **Zvornik**, Svetog Save bb. m:tel ADSL ili open pakete potražite i na ostalim m:tel prodajnim mjestima u zoni dostupnosti ADSL-a.

www.mtel.ba

besplatni telefon: 0800 50 005

ОКРУЖНИ ПРИВРЕДНИ СУД
ИСТОЧНО САРАЈЕВО
БРОЈ: 61 0 Пс 002894 11 Пс
Источно Сарајево, 31.5.2012. г.

ОКРУЖНИ ПРИВРЕДНИ СУД У ИСТОЧНОМ САРАЈЕВУ, судија Драган Боровчанин, у правној ствари тужиоца Алпине Инвестмент д.о.о. Сарајево, ул. Скендерија 5а заступано по адвокатима Амила Етеровић и Ведран Етеровић из Сарајева, против туженог "Пуки" д.о.о. Пале ул. Српских ратника 35, заступан по законском заступнику, ради дуга в.с. 8.559,14 КМ, ван рочишта дана 31.5.2012. године донио је сљедећу

ПРЕСУДУ
због пропуштања

Тужени Пуки д.о.о. са сједиштем на Палама, ул. Српских ратника бр. 35, дужан је тужитељу Алпине Инвестмент д.о.о. Сарајево са сједиштем у кући Скендерија 5а, исплатити укупан износ од 8.559,14 КМ са припадајућим законским каматама и то за износ од 1.474,20 КМ почев од 07.07.2008. г. па све до исплате, за износ од 168,48 КМ почев од 07.07.2008. г. па све до исплате, за износ од 210,60 КМ почев од 07.07.2008. г. па све до исплате, за износ од 5.140,40 КМ почев од 22.09.2008. г., па све до исплате, за износ од 610,74 КМ почев од 22.09.2008. г., па све до исплате, за износ од 842,40 КМ почев од 06.09.2008. г. па све до исплате, те на износ од 112,32 КМ почев од 06.09.2008. г. па све до исплате, те да тужиоцу накнади трошкове парничног поступка у износу од 620,00 КМ, све у року од 30 дана, под пријетњом принудног извршења.

Образложење

Тужилац је овом суду, поднио тужбу против туженог дана 21.04.2011. године ради наплате дуга в.с. 8.559,14 КМ, те одредио тужбени захтјев као у изреци ове пресуде.
Основаност тужбеног захтјева произилази из чињеница које су наведене у тужби а исте нису у очигледној супротности са доказима које је тужилац предложио или са чињеницама које су опште познате, те из садржаја тужбе произилази да се ради о захтјевима о којима странке могу располагати.
Суд је у поступку припремања главне расправе утврдио да је тужба туженом достављена на одговор дана 03.04.2012. г., путем дневних новина "Глас Српске" заједно са прилозима у којој је предложено доношење пресуде због пропуштања. Тужени није у законском року од 15 дана доставио суду одговор на тужбу па је суд на основу чл. 182. ст. 1 ЗПП-а донио одлуку као у изреци ове пресуде.
Одлука о трошковима донесена је сходно чл. 386 ЗПП-а и исти се састоји од састава тужбе по пуномоћнику адвокату у износу од 320,00 КМ, таксе на тужбу у износу од 200,00 КМ и таксе на одлуку у износу од 100,00 КМ, што укупно износи 620,00 КМ.

ПОУКА: Против ове пресуде није дозвољена жалба, али се може поднијети приједлог за повраћај у пређашње стање сходно чл. 183. ст. 1 ЗПП-а

"МАЛПРЕХ" АД
БАЊА ЛУКА

На основу члана 267, 272. и 304. Закона о привредним друштвима ("Сл. гласник Републике Српске" бр. 127/08, 58/09. и 100/11) и члана 82. Статута "Малпрех" а.д. Бања Лука, Управни одбор "Малпрех" а.д. Бања Лука на сједници одржаној дана 11.6.2012. године донио је одлуку којом

САЗИВА
16. редовну сједницу Скупштине акционара "Малпрех" а.д. Бања Лука

Скупштина ће се одржати дана 13.7.2012. године (ПЕТАК) са почетком у 12 часова у просторијама Управе Друштва, Видовданска бр. 53. Бања Лука.
За сједницу Скупштине се предлаже сљедећи:

ДНЕВНИ РЕД

1. Доношење Одлуке о избору предсједника Скупштине.
2. Упознавање са Одлукама предсједника Скупштине акционара о именовању кандидата за чланове:
а) комисије за гласање,
б) записничара и овјеривача записника.
3. Усвајање Извјештаја Комисије за гласање.
4. Разматрање и усвајање Записника са 15. сједнице Скупштине акционара ТП "Малпрех" а.д. Бања Лука.
5. Разматрање и усвајање Извјештаја о раду Управног одбора за 2011. годину.
6. Разматрање и доношење Одлуке о усвајању Извјештаја независног ревизора о извршеној ревизији финансијских извјештаја за 2011. годину.
7. Разматрање и доношење одлуке о усвајању Финансијског извјештаја друштва за 2011. годину.
8. Разматрање и доношење одлуке о усвајање Извјештаја о пословању Друштва за 2011. годину.
9. Доношење Одлуке о покрићу оствареног губитка за 2011. годину.
10. Разматрање и усвајање Плана пословања "Малпрех" а.д. Бања Лука за 2012. годину.
11. Доношење одлуке о избору независног ревизора за ревизију финансијских извјештаја Друштва за 2012. годину.
12. Разно

У случају да се сједница Скупштине акционара не одржи у заказано вријеме, због недостатка кворума, поновљена сједница Скупштине одржаће се истог дана у 13 часова на истом мјесту и са истим дневним редом.

Право учешћа и право гласа на Скупштини акционара остварује се на основу Извјештаја Централног регистра хартија од вриједности РС, који садржи податке о власницима, броју и номиналној вриједности акција са стањем десети дан прије дана одржавања сједнице Скупштине акционара, односно са стањем на дан 3.7.2012. године.

Позивају се акционари да лично или путем пуномоћника, односно гласањем писменим путем, узму учешће у раду Скупштине акционара. Пуномоћи морају бити овјерене од стране надлежног органа. Представници који ће заступати фондове дужни су доставити пуномоћи овјерене од стране одговорног лица фонда. Писана изјава о гласању доставља се у сједиште Друштва најкасније дан прије дана одржавања сједнице Скупштине акционара.

Акционари могу извршити увид у материјале за Скупштину сваким радним даном од 9 до 12 часова у сједишту Друштва, Ул. Видовданска бр. 53. Бања Лука.

УПРАВНИ ОДБОР

ЈП "СТИК" д.о.о
КОСТАЈНИЦА
Број: 06-641-104/12
Датум, 8.6.2012.

На основу члана 46. Статута ЈП "Центар за спорт, туризам, информисање, културу и образовање" д.о.о. Костајница број 01-013-347/11 од 22.12.2011. године, Директор расписује

ЈАВНИ КОНКУРС

за попуну упражњених радних мјеста у ЈП "Центар за спорт, туризам, информисање, културу и образовање" д.о.о. Костајница

I - Позиција

Директор расписује јавни конкурс за попуну упражњених радних мјеста у ЈП "Центар за спорт, туризам, информисање, културу и образовање" д.о.о. Костајница:

1. Руководилац организационе једнице-туризам.....1 извршилац

II

1. РУКОВОДИЛАЦ ОРГАНИЗАЦИОНЕ ЈЕДИНИЦЕ-ТУРИЗАМ

- Организује пословање и води процес рада у организационој јединици;
- Предузима мјере за извршење утврђеног програма, уговора, односно радних задатака у организационој јединици;
- Води евиденцију о присутности на послу, као и евиденцију коришћења годишњег одмора у организационој јединици;
- Прави мјере за остваривање сарадње са другим организационим јединицама;
- Предлаже план рада и предлаже извјештај о раду у организационој јединици;
- Предузима мјере за унапређење пословања;
- Спроводи мјере противпожарне заштите и заштите на раду у организационој јединици;
- Ангажује се у развоју туризма;
- Помаже и усмјерава развој туризма;
- Прати дешавања из области туризма у општини, околним градовима и Републици Српској;
- Успоставља сарадњу са туристичким организацијама;
- Прати реализацију плана рада;
- Помаже директору у изради туристичких календара, брошура и слично;
- Предлаже план утрошка средстава за реализацију планираних туристичких манифестација;
- Учествује у организационо-техничком раду;
- Прати и анализира ефекат појединих акција и туристичких дешавања;
- Организује туристичке манифестације, промоције и слично;
- Предлаже расписивање конкурса на тему туризма и радова од значаја за развој туризма општине;
- Предлаже мјере, начине и поступке за стално обезбјеђивање идејности за развој туризма;
- Организује са директором рекламу и пропаганду и сарадњу са средствима информисања;
- Ради на извјештају, анализама и критичким оцјенама одређених манифестација;
- По потреби ради и друге послове;
- За свој рад одговоран је директору предузећа.

III – Општи услови за кандидате

Општи услови за кандидате из тачке I су:
1. да је држављанин БиХ,
2. да је старији од 18 година,
3. да има општу здравствену способност
4. да није отпуштен из државне службе на било ком нивоу власти у БиХ (било на нивоу државе или ентитета) као резултат дисциплинске мјере на било ком нивоу власти у РС у периоду од три године прије објављивања јавног конкурса,
4. да не служи казну изречену од стране Међународног суда за бившу Југославију и да нису под оптужницом тог суда а да се нису повиновали налогу суда да се појаве пред судом,
5. да није осуђиван за кривично дјело на безусловну казну затвора од најмање 6. мјесеци или за кривично дјело које га чини неподобним за обављање послова у административној служби јединица локалне самоуправе
6. да се против кандидата не води кривични поступак.

IV - Посебни услови

1. ВСС - туристичког или другог друштвеног смјера
2. 1 година радног искуства.
3. активно познавање рада на рачунару.

Предност при запошљавању имају лица која су радила у Туристичкој организацији општине Костајница.

V - Потребна документација

Уз пријаву на конкурс кандидати су дужни доставити доказе о испуњавању општих и посебних услова:
1. биографију,
2. извод из матичне књиге рођених,
3. увјерење о држављанству,
4. увјерење да нису осуђивани за кривично дјело
5. увјерење да се против њих не води кривични поступак,
6. овјерена фотокопија дипломе,
7. потврда о радном искуству,
8. за доказе из т.4 и 6. Општих услова кандидати треба да доставе овјерену писмену изјаву, као и изјаву о непостојању сукоба интереса,
9. доказ о општој здравственој способности изабрани кандидати доставиће по завршетку изборне процедуре.

Са свим кандидатима који испуњавају услове из јавног конкурса обавиће се интервју.

VI - Рок за подношење пријава

Пријаве на конкурс могу се поднијети у року од 15 дана од дана објављивања.
Јавни конкурс биће објављен у дневном листу "Глас Српске", огласној табли општине Костајница и на ЈП "СТИК" д.о.о
У случају да конкурс не буде објављен истовремено, рок за подношење пријава рачунаће се од дана посљедњег објављивања.
Неблаговремене и непотпуне пријаве неће се разматрати.
Пријаве са доказима о испуњавању општих и посебних услова могу се доставити лично или путем поште, на адресу: ЈП "Центар за спорт, туризам, информисање, културу и образовање" д.о.о. Костајница, Светосавска 21, 79224 Костајница, са назнаком Комисија за пријем радника.

ДИРЕКТОР
Драгана Мицић, дипл. новин.

РЕПУБЛИКА СРПСКА
ОПШТИНА КОСТАЈНИЦА
НАЧЕЛНИК
Број: 02-020-733/12
Датум, 8.6.2012. године

На основу члана 348. Закона о стварним правима ("Службени гласник Републике Српске" бр.124/08,58/09 и 95/11), члана 30. Закона о локалној самоуправи ("Службени гласник Републике Српске" бр.101/04, 42/05 и 118/05), члана 10. Правилника о поступку јавног конкурса за располагање непокретностима у својини Републике Српске и јединица локалне самоуправе ("Службени гласник Републике Српске", број 20/12), члана 4. и 5. Одлуке о начину и условима продаје неизграђеног градског грађевинског земљишта путем лицитације ("Службени гласник општине Костајница", број 3/12) и члана 56. Статута општине Костајница ("Службени гласник општине Костајница" бр.12/05 и 1/07), Начелник општине
р а с п и с у ј е

ОГЛАС

за продају неизграђеног градског грађевинског земљишта путем лицитације

1. ПУНИ НАЗИВ И АДРЕСА ПРОДАВЦА ЗЕМЉИШТА
Организација: Општина Костајница
Адреса: Светосавска 11
Поштански број:79224
Општина: Костајница
Идентификациони број: 4400773160000
Телефон: 052/663-139 , 052/663-113 и 052/665-036
Факс: 052/663-553

2. НАЧИН ПРОДАЈЕ ГРАЂЕВИНСКОГ ЗЕМЉИШТА
Путем јавног надметања - лицитације.

3. ПОДАЦИ О ГРАЂЕВИНСКОМ ЗЕМЉИШТУ
Локација у насељеном мјесту Тавија (на споју улица Петра Петровића Његоша II и улице Жарка Згоњанина и улица Јована Дучића)
1. Парцела број 1-к.ч.323/11, површине 544 м², уписана у ПЛ 103/76 КО Тавија, а која по старом премјеру одговора к.ч.649/21, површине 544 м², уписана у з.к. уложак број 322 КО Костајница;
2. Парцела број 2-к.ч.326/4, површине 585 м², уписана у ПЛ 103/76 КО Тавија, а која по старом премјеру одговора к.ч.648/29, површине 585 м², уписана у з.к. уложак број 998 КО Костајница;
3. Парцела број 3-к.ч.324/3, површине 600 м², уписана у ПЛ 103/76 КО Тавија, а која по старом премјеру одговора к.ч.648/31, површине 600 м², уписана у з.к. уложак број 1005 КО Костајница;
4. Парцела број 4-к.ч.326/14, површине 540 м², уписана у ПЛ 103/76 КО Тавија, а која по старом премјеру одговора к.ч.648/32, површине 540 м², уписана у з.к. уложак број 871 КО Костајница;
5. Парцела број 5-к.ч.326/12, површине 540 м², уписана у ПЛ 103/76 КО Тавија, а која по старом премјеру одговора к.ч.648/32, површине 540 м², уписана у з.к. уложак број 981 КО Костајница;
6. Парцела број 6-к.ч.383/3, површине 1128 м², уписана у ПЛ 103/76 КО Тавија, а која по старом премјеру одговора к.ч.533/36, површине 1128 м², уписана у з.к. уложак број 321 КО Костајница;
7. Парцела број 7-к.ч.383/4, површине 1138 м², уписана у ПЛ 103/76 КО Тавија, а која по старом премјеру одговора к.ч.533/26, површине 1138 м², уписана у з.к. уложак број 321 КО Костајница;
8. Парцела број 8-к.ч.383/5, површине 1148 м², уписана у ПЛ 103/76 КО Тавија, а која по старом премјеру одговора к.ч.533/25, површине 1148 м², уписана у з.к. уложак број 321 КО Костајница;
9. Парцела број 9-к.ч.383/6, површине 1158 м², уписана у ПЛ 103/76 КО Тавија, а која по старом премјеру одговора к.ч.533/24, површине 1158 м², уписана у з.к. уложак број 321 КО Костајница.

Предметне некретнине су у евиденцијама о некретнинама уписане као својина и посјед општине Костајница са 1/1 дијелом.
4. Продаја некретнине из тачке 3. ове Одлуке извршиће се усменим јавним надметањем-усменом лицитацијом.
5. Почетна цијена земљишта из тачке 3. износи:
1. Парцела број 1-**8,64 КМ/м²**
2. Парцела број 2-**6,07 КМ/м²**
3. Парцела број 3-**7,64 КМ/м²**
4. Парцела број 4-**7,31 КМ/м²**
5. Парцела број 5-**7,68 КМ/м²**
6. Парцела број 6-**7,66 КМ/м²**
7. Парцела број 7-**8,23 КМ/м²**
8. Парцела број 8-**8,44 КМ/м²**
9. Парцела број 9-**8,58 КМ/м²**

7. Учесници лицитације могу бити сва правна и физичка лица грађани Босне и Херцеговине које положе кауцију у износу од 1.000,00 КМ на **жиро рачун број 562-007-0000-353135**(јединствени рачун трезора) - са назнаком полог кауције.
8. Заинтересована лица за куповину грађевинског земљишта имају могућност да сваким радним даном у периоду у ком је оглас отворен од 8 до 15 часова изврше увид у документацију о грађевинском земљишту које је предмет продаје овог Огласа, у административној служби општине Костајница.
9. Лицитација ће се одржати 4.7.2012. године у Скупштинској малој сали са почетком у 9 часова.

Начин продаје (лицитирање) ће се вршити у складу са одредбама Правилника о поступку јавног конкурса за располагање непокретностима у својини Републике Српске и јединица локалне самоуправе ("Службени гласник Републике Српске", број 20/12).
10. Након закључивања поступка лицитације, учеснику чија понуда буде утврђена као најповољнија биће понуђен купопродајни уговор.
11. Купац грађевинског земљишта преузима обавезу да трошкове провођења купопродајног уговора у грунтовном и катастарском операту, односно трошкове такса и пореза. Наредног радног дана провођења овог уговора у напред наведеном операту извршиће се предаја грађевинског земљишта.
12. Заинтересована правна и физичка лица запечаћену понуду достављају у писменом облику на попуњеном обрасцу који се може добити у Шалтер сали у АС општине Костајница. Уз попуњен пријавни образац учесник лицитације доставља и фотокопију личне карте и потврду о уплаћеној кауцији.
13. Општина Костајница задржава право одустајања од продаје парцела до самог почетка лицитације из оправданих разлога без обавеза накнаде било каквих трошкова потенцијалним купцима парцела.
14. Сви учесници поступка надметања сами сносе трошкове поступка, а општина задржава право да у току поступка објављени оглас повуче тј. поништи поступак лицитације због Законом прописаних услова или поднесених приговора, без обавезе подмирења трошкова натјецања учесника, изузев поврата кауције.

Пријаве на оглас предају се поштом препоручене или лично у шалтер сали у затвореној коверти, са назнаком –"**ОГЛАС ЗА ПРОДАЈУ НЕИЗГРАЂЕНОГ ГРАЂЕВИНСКОГ ЗЕМЉИШТА**" и назнаком парцеле за коју се лицитира, уз напомену "**НЕ ОТВАРАЈ**".

НАЧЕЛНИК
Марко Чолић, дипл. ек.

РЕПУБЛИКА СРПСКА
ЈУ ЗАВОД ЗА ЗАПОШЉАВАЊЕ РЕПУБЛИКЕ СРПСКЕ
Источно Сарајево - Пале, Српских ратника 44, Пале тел. 057/226-714, 057/223-107, факс: 057/227-531 web: www.zzrs.org

ОГЛАШАВА СЛОБОДНА РАДНА МЈЕСТА

филијала БАЊА ЛУКА

ЈУ ЗАВОД ЗА ЗАПОШЉАВАЊЕ
РЕПУБЛИКЕ СРПСКЕ - Пале
Филијала Бањалука
Миграциони сервисни центар

Миграциони сервисни центар вам пружа:
- информације,
- савјете и
- упућује вас на надлежне службе

о миграцијама у Европску унију, Швајцарску, САД, Канаду, Нови Зеланд и Аустралију.

Наћи ћете информације о:
- визама,
- запослењу и условима живота,
- студирању у иностранству,
- имиграционим програмима,
- правима мигранта и подршци,
- спајању породица и
- програмима реинтеграције у Босни и Херцеговини за мигранте који су се вратили.

Напомена: Миграциони сервисни центар није представник амбасаде, ни конзулата, не посредује при запошљавању, нити обрађује визе и пружа друге конзуларне услуге.
Адреса: Завод за запошљавање Републике Српске
Филијала Бањалука
Саве Мркаља 14
Телефон: 051/ 211 – 382
E-mail: msc2010@teol.net
Website: http://www.migrantservicecentres.org

ЈУ "НАРОДНА БИБЛИОТЕКА"
МРКОЊИЋ ГРАД
Светог Саве бб
Мркоњић Град

Ј А В Н И О Г Л А С
за пријем приправника са високом стручном спремом

I Пријем приправника врши се у ЈУ "Народна библиотека" Мркоњић Град:
Дипломирани проф. српског језика и књижевности .....1 извршилац

II Опис послова
Приправником се сматра лице које је завршило факултет, који се први пут запошљава у свом стручном звању, а коме је услов за самосталан рад положен стручни испит или претходно радно искуство у његовом стручном звању.

Пријем приправника се врши на одређено вријеме од једне године.

III Општи услови
- да је држављанин Републике Српске, односно БиХ,
- да је старији од 18 година
- да има општу здравствену способност и
- да није осуђиван за кривично дјело на безусловну казну затвора од најмање шест мјесеци, или за кривично дјело које га чини неподобним за обављање послова у Библиотеци.

IV Посебни услови
Сви кандидати обавезни су доставити доказ о завршеној стручној спреми из тачке I овог огласа.

V Потребна документација
У пријави за јавни оглас кандидати су дужни приложити доказе о испуњавању општих и посебних услова:
- увјерење о држављанству
- извод из матичне књиге рођених
- овјерену фотокопију дипломе о школској спреми
- увјерење да нису осуђивани за кривично дјело

Са свим кандидатима Комисија за избор ће обавити интервју о чему ће кандидати бити благовремено обавијештени.
Рок за подношење пријава са доказима о испуњавању општих и посебних услова је 8 дана од дана објављивања јавног огласа у дневном листу "Глас Српске".
Пријаве се могу доставити лично или путем поште на адресу: ЈУ "Народна библиотека" Мркоњић Град, улица Светог Саве бб. са назнаком "Комисија за избор".

"ФАКОМ" д.о.о.
Живојина Прерадовића бр.18
Бањалука
Тел:051/345-851

КОНКУРС

1. Руководилац оперативе Бањалука ---1 извршилац

Кандидат треба да испуњава сљедеће услове.
Завршен машински факултет,
Лиценца
Познавање рада на рачунару
Уз пријаву кандидат треба да приложи детаљну биографију
Пријаве са потребним документима се могу доставити лично на адресу предузећа, или путем поште на адресу предузећа
Оглас остаје отворен до попуне радног мјеста.

ТЕРМО КЛИМА д.о.о.
Ул. 23. априла бр. 27
ТРН, ЛАКТАШИ

ОБЈАВЉУЈЕ ОГЛАС
за пријем радника у радни однос

• Дипломирани машински инжињер (енергетски или производни смјер) - 3 извршиоца
Услови:
- ВС или ВСС
- Радно искуство није услов за запослење
- Познавање једног од страних језика, пожељно енглески, италијански
- Рад на рачунару, цртање, пројектовање, рад у Auto Cad
- Возачка дозвола Б категорије
- Плата по договору.

• Менаџер продаје за рад на терену (БиХ и Европа) - .....1 извршилац
Услови:
- ВС или ВСС економског смјера, факултет за менаџмент или сродни факултет
- Посједовање радног искуства 2 године
- Познавање једног од страних језика, пожељно енглески, италијански
- Рад на рачунару
- Возачка дозвола Б категорије
- Плата по договору.

• Дипломирани правник или правник – сарадник .....1 извршилац

Услови:
- Правни факултет
- Пуно радо вријеме или одређен фонд сати
- Посједовање радног искуства 2 године
- Рад на рачунару
- Возачка дозвола Б категорије
- Плата по договору.

Све ваше апликације можете слати на горе наведену адресу са назнаком - за конкурс .
Оглас остаје отворен 10 дана од дана објављивања.

DEZIS COMPANY д.о.о.
Тараса Шевченка 7А
78000 Бањалука
тел: 051/ 304 945 факс: 051/ 324-432
dezis-co@blic.net

РАСПИСУЈЕ КОНКУРС
за радно мјесто комерцијалисте
на подручју Републике Српске и Федерације БиХ

- 2 кандидата

Услови за пријаву:
- потребно радно искуство на истим пословима (минимално 5 год.)
- возачка дозвола Б и Ц категорије
- познавање енглеског језика
- познавање рада на рачунару
- најмање ССС

Кандидати који задовољавају наведене услове дужни су да пошаљу своје
биографије и контакт телефоне на адресу "DEZIS COMPANY" д.о.о., Бањалука, Тараса Шевченка 7А.
Крајњи рок за подношење пријава на конкурс је 8 дана од дана објаве конкурса.
Разговор са кандидатима ће се извршити у пословним просторијама предузећа на горе наведеној адреси 7 дана након затварања објављеног конкурса.
За више информација обратити се на контакт телефоне:
051/ 304-945, 324-430

"Д Г Р" ДОО
Ул. Дунавска бб
Бањалука
Тел. 051-308-811 324-852

ОГЛАС ЗА ПРИЈЕМ РАДНИКА

Предузећу "Д Г Р" д.о.о. из Бањалуке потребан сертификовани рачуновођа са завршеном ВСС и ВШС школом економског смјера.

Радник треба да посједује радно искуство најмање 10 (десет) година на наведеним пословима, добро познавање рада на рачунару, добру комуникацију и спремност за тимски рад.
Радни однос се заснива путем огласа.
Пријаве и CV слати на e-mail dgrdoo@gmail.com или на горе наведену адресу.
Конкурс остаје отворен 7 (седам) дана од дана објављивања.

филијала ПРИЈЕДОР

РЕПУБЛИКА СРПСКА
ГИМНАЗИЈА "СВЕТИ САВА" ПРИЈЕДОР
Број: 639-8/12
Датум: 7. јун 2012. године

Поништава се конкурс за професора географије на 2 часа - 1 извршилац у Гимназији "Свети Сава" Приједор, објављен дана 30. маја 2012. године у дневном листу "Глас Српске".

СПЕЦИЈАЛНА ОСНОВНА И СРЕДЊА ШКОЛА "ЂОРЂЕ НАТОШЕВИЋ" ПРИЈЕДОР
Ул. Краља Александра 6, тел/факс: 052/212-557,
e-mail: os064@ymail.com

Број: 354/12
6.6.2012. године, Приједор

КОНКУРС
за пријем радника у радни однос на одређено радно вријеме

1. Секретар школе ..... 1 извршилац на одређено радно вријеме – до повратка раднице са породиљског одсуства

Општи услови:
- да је кандидат држављанин Републике Српске и Босне и Херцеговине,
- да је пунољетан,
- да је радно способан

Посебни услови:
- да кандидат има оговарајући ниво образовања - дипл. правник - завршен први циклус студијског програма или еквивалент - Правни факултет

Пријем радника ће се вршити у складу са Правилником о процедури и критеријумима пријема радника у основној школи и Правилника о процедури и критеријумима пријема радника у средњој школи ("Службени гласник РС", бр. 45/12).

Критеријуми за бодовање кандидата:
1. вријеме проведено на евиденцији незапослених лица коју води завод за запошљавање на подручју јединице локалне самоуправе гдје је кандидат пријављен,
2. просјек оцјена који је кандидат остварио током студирања,
3. резултати остварени на интервјуу,
4. социјални статус
5. дужина радног стажа.

Потребна документација о испуњавању општих услова
- увјерење о држављанству
- извод из матичне књиге рођених или овјерена копија личне карте,
- љекарско увјерење (прилаже само онај кандидат који буде први на листи, а прије заснивања радног односа)

Школа ће по службеној дужности, затражити увјерење о неосуђиваности из казнене евиденције за оног кандидата који буде изабран на конкурсу, а прије заснивања радног односа.

Потребна документација о испуњавању посебних услова:
- диплома о стеченој стручној спреми

Потребна документација за бодовање кандидата:
- вријеме проведено на евиденцији незапослених лица у стручној спреми траженој конкурсом, доказује се увјерењем или потврдом коју издаје завод за запошљавање гдје је кандидат пријављен,
- просјек оцјена током студирања се доказује увјерењем које издаје високошколска установа или је додатак дипломи,
- социјални статус се доказује се рјешењем о утврђеном статусу социјално угроженог лица, донесено од надлежног центра за социјални рад,
- дужина радног стажа се доказује увјерењем издато од стране послодавца код којег је кандидат био запослен након стицања стручне спреме која је тражена конкурсом или овјерена копија радне књижице. Увјерење треба да садржи податке о врсти посла, степену стручне спреме и дужини радног стажа по врстама посла.

Сви документи се достављају у оригиналу или овјереној фотокопији, не старијој од шест мјесеци.

Конкурс остаје отворен осам (8) дана од дана објављивања.
Пријаве са доказима о испуњавању општих и посебних услова доставити лично или путем поште на адресу школе: Краља Александра 6 (привремена локација ОШ "Доситеј Обрадовић", Пећани, Приједор), 79101 Приједор, са назнаком "За конкурс".

Непотпуне и неблаговремене пријаве неће бити узете у разматрање.

филијала ДОБОЈ

ОШ "19. АПРИЛ" ДЕРВЕНТА
СВЕТОГ САВЕ 4
74 400 ДЕРВЕНТА
Тел: 053/333-093

КОНКУРС
за пријем радника

На одређено вријеме:
1. Рачуновођа .....1 извршилац
- до повратка радника са породиљског боловања

Услови: Према Закону о основном образовању и васпитању и Допунама Закона о основном образовању и васпитању, те Правилнику о процедури и критеријумима пријема радника у радни однос у основној школи ("Сл. гласник РС", број: 45/12) од 22.5.2012. године.
- Висока стручна спрема
- Економски факултет

Пријаве слати на адресу школе: ОШ "19. АПРИЛ" ДЕРВЕНТА
Ул. Светог Саве бр. 4
74 400 Дервента
Конкурс остаје отворен 8 дана од дана објављивања.

ОПШТИНА ПЕТРОВО
ОЗРЕНСКИХ ОДРЕДА ББ
74 317 ПЕТРОВО
ТЕЛ: 053/260-070

ЈАВНИ КОНКУРС
за попуну упражњеног радног мјеста
на неодређено вријеме

I Самостални стручни сарадник за просторно планирање и заштиту животне средине у Одјељењу за просторно уређење и стамбено комуналне послове.....1 извршилац на неодређено вријеме

II Опис послова
Службеник из тачке I овог конкурса обавља послове утврђене Правилником о организацији и систематизацији радних мјеста у Административној служби Општине Петрово ("Службени гласник Општине Петрово" број 10/10 и 12/10, 4/11, 3/12 и 5/12).

III Статус
Самостални стручни сарадник за просторно планирање и заштиту животне средине има статус службеника Административне службе општине и права из радног односа остварује у складу са законом и Колективним уговором.

IV Општи услови за пријем у радни однос:
1. Да је држављанин Републике Српске, односно БиХ,
2. Да је старији од 18 година,
3. Да има општу здравствену способност,
4. Да није осуђиван за кривично дјело на безусловну казну затвора од најмање шест мјесеци или за кривично дјело које га чини неподобним за обављање послова у административној служби јединице локалне самоуправе,
5. Да се против њега не води кривични поступак,
6. Да не служи казну изречену од стране Међународног суда и да није под оптужбом тог суда,
7. Да није отпуштен из државне службе на основу дисциплинске мјере на било којем нивоу власти БиХ или ентитета у периоду од три године прије објављивања конкурса.

V Посебни услови
- висока стручна спрема VII степен, завршен архитектонски факултет,
- најмање једна година радног искуства у траженом степену образовања,
- положен стручни испит за рад у административној служби,
- познавање енглеског језика,
- познавање рада на рачунару (Microsoft Office, AutoCAD),
- возачка дозвола "Б" категорије.

VI Сукоб интереса
Кандидати не могу обављати дужност, активност или бити на положају који води до сукоба интереса како је прописано Законом о сукобу интереса и Законом о локалној самоуправи.

VII Потребна документа
Уз пријаву на конкурс кандидати су дужни приложити доказе о испуњавању општих и посебних услова конкурса: увјерење о држављанству, извод из матичне књиге рођених, увјерење да се не води кривични поступак (не старије од три мјесеца), увјерење о некажњавању (не старије од три мјесеца), овјерену фотокопију дипломе, потписану и од надлежног органа овјерену изјаву о испуњавању услова из под. 6. и 7. тачке IV конкурса, изјаву о непостојању сукоба интереса, потврду о радном искуству, увјерење о положеном стручном испиту за рад у административној служби, доказ о познавању рада на рачунару и копију возачке дозволе. Све копије докумената морају бити овјерене.
- доказ о општој здравственој способности достављаће изабрани кандидат по завршетку изборне процедуре.

- кандидати који немају положен стручни испит за рад у административној служби, а који су радили у другим органима и организацијама, потписану и од надлежног органа овјерену изјаву да ће положити стручни испит у року од шест мјесеци од дана запослења, односно да ће им уколико не положе стручни испит у наведеном року престати радни однос.

Са свим кандидатима који буду ушли у ужи избор Комисија за избор кандидата по конкурсу ће обавити разговор-интервју, о чему ће кандидати бити благовремено обавијештени.
Рок за подношење пријава је 30 дана од дана објављивања конкурса. Јавни конкурс ће бити објављен у дневном листу "Глас Српске" Бања Лука. Непотпуне и неблаговремене пријаве неће се узимати у

разматрање. Пријаве се могу доставити лично или путем поште на адресу Општина Петрово, 74 317 Петрово са назнаком: "Комисија за спровођење поступка пријема службеника и радника на техничке и помоћне послове у Административну службу Петрово".

филијала ИСТОЧНО САРАЈЕВО

РЕПУБЛИКА СРПСКА
ОШ "ПЕТАР ПЕТРОВИЋ ЊЕГОШ"
ИСТОЧНА ИЛИЦА

Бановића Страхиње 8, телефон: 057 / 318 – 896, факс: 057 / 318 – 895,
e-mail: os188@teol.net

На основу инструкције Министарства просвјете и културе Републике Српске број: 07.020/059-56/12 од 20.1.2012. године и Мишљења Агенције за заштиту личних података у БиХ број: 03-1-37-2-433-2/12 од 5.6.2012. године Школски одбор Основне школе "Петар Петровић Његош" Источна Илиџа објављује:

ИСПРАВКУ КОНКУРСА
за избор и именовање директора школе расписаног 30.5.2012. године у "Гласу Српске"

1. Члан III тачка 3. мијења се и гласи:
Кандидати уз конкурсну документацију не достављају љекарско увјерење.
Љекарско увјерење о психичкој и физичкој способности за рад са ученицима доставља изабрани кандидат, прије заснивања радног односа.
2. Члан III тачка 4. мијења се и гласи:
Увјерење да кандидат није осуђиван правоснажном пресудом на безусловну казну затвора затражиће по службеној дужности Основна школа "Петар Петровић Његош" Источна Илиџа за кандидата који буде изабран путем конкурса, а прије заснивања радног односа.

УНИВЕРЗИТЕТ У ИСТОЧНОМ САРАЈЕВУ
Вука Караџића бр. 30, Лукавица 71123
Источно Сарајево
Тел: +387 57 340 464; 340 463, факс: + 387 57 340 263
email: univerzitet@uni-es.com http://www.uni-es.com

На основу члана 89. Закона о високом образовању ("Службени гласник РС" број 73/10), Универзитет у Источном Сарајеву објављује

К О Н К У Р С

Организациона јединица: Академија ликовних умјетности Требиње
1. За избор у звање асистента за ужу научну област Методика васпитно-образовног рада (предмет Методика ликовног васпитања).....1 извршилац
Степе Степановића, 89 101 Требиње

Организациона јединица: Медицински факултет Фоча
1. За избор сарадника за ужу научну област Специфични језици (Енглески језик) ..... 1 извршилац
1. За избор сарадника за ужу научну област Сестринство..... 1 извршилац
2. За избор у звање доцента за ужу научну област Стоматологија, орална хирургија и медицина .....1 извршилац
3. За избор у звање вишег асистента за ужу научну област Клиничка микробиологија.....1 извршилац
4. За избор у звање вишег асистента за ужу научну област Стоматологија, орална хирургија и медицина .....1 извршилац
5. За избор у звање вишег асистента за ужу научну област Анатомија и морфологија .....1 извршилац
Студентска 1, 73 300 Фоча

Организациона јединица: Правни факултет Пале
1. За избор у звање доцента за ужу научну област Римско право и историја државе и права (који би био ангажован до 50% у одјељењу ван сједишта факултета у Сребреници за наставни предмет Римско право).....1 извршилац
Алексе Шантића 3, 71 420 Пале

Организациона јединица: Филозофски факултет Пале
1. За избор у звање доцента за ужу научну област Специфичне књижевности (Англистика) .....1 извршилац
2. За избор у звање доцента за ужу научну област Наука о животној средини.....1извршилац
Алексе Шантића бб, 71 420 Пале

Организациона јединица: Саобраћајни факултет Добој
1. За избор у звање доцента за ужу научну област Информационе науке (друштвени аспекти) .....1 извршилац
2. За избор у звање вишег асистента за ужу научну област Транспортно инжењерство 1извршилац
3. За избор у звање вишег асистента за ужу научну област Информационе науке и бионформатика 1извршилац
4. За избор у звање вишег асистента за ужу научну област Рачунарске науке 1извршилац
Војводе Мишића 52, 74 000 Добој

Организациона јединица: Факултет за производњу и менаџмент Требиње
1. За избор у звање вишег асистента за ужу научну област Машинство 1извршилац
Трг палих бораца 1, 89 101 Требиње

Организациона јединица: Факултет пословне економије Бијељина

1. За избор/реизбор наставника за ужу научну област Рачуноводство и ревизија .....1 извршилац
Семберских ратара бб, 76 300

Организациона јединица: Пољопривредни факултет Источно Сарајево
1. За избор у звање вишег асистента за ужу научну област Наука о земљишту 1извршилац
Вука Караџића 30, 71 123 Источно Сарајево

Кандидати морају да испуњавају опште и посебне услове предвиђене Законом о раду и услове утврђене чл. 77.; 78.;и 87. Закона о високом образовању.
Уз пријаву на Конкурс кандидати прилажу:
- овјерене копије диплома о стеченој високој спреми и магистратури (за избор у звање вишег асистента) и овјерену копију докторске дипломе (за избор у наставна звања),
- извод из матичне књиге рођених,
- доказ о избору у звање (ако је раније биран),
- кратку биографију и библиографију као и доказе о испуњености услова за избор у звање у које се бира у складу са вламовима 77.; 78.; и 87. Закона о високом образовању, као и по један примјерак свега наведеног у библиографији.
Пријаве се подносе у року од 15 дана од дана објављивања конкурса на адресе организационих јединица.
Непотпуне и неблаговремене пријаве неће се узети у разматрање.

РЕПУБЛИКА СРПСКА
ОПШТИНА ПАЛЕ
ОШ "МОКРО"
МОКРО

ИЗМЈЕНЕ У КОНКУРСУ
за "Поновни избор" директора Основне школе "Мокро" у Мокром

који је објављен у "Гласу Српске" дана 30.5.2012. године и то тачку 3. која гласи:
- Љекарско увјерење о психичкој и физичкој способности за рад са ученицима (као обавезан документ приликом пријаве на конкурс).

- Кандидати нису дужни достављати љекарско увјерење приликом пријаве на конкурс за "Поновни избор директора" Основне школе "Мокро" у Мокром и да ће само кандидат који буде примљен на мјесто директора школе доставити љекарско увјерење.

РЕПУБЛИКА СРПСКА
ОСНОВНИ СУД У СОКОЦУ

На основу члана 2. Правилника о о утврђивању критеријума за одређивање потребног броја административног и помоћно-техничког особља у судовима Републике Српске ("Сл. гласник РС" број 84/06) и члана 12 Правилника о унутрашњој организацији и систематизацији радних мјеста у Основном суду у Сокоцу, Основни суд у Сокоцу, расписује

К О Н К У Р С
за пријем судијских приправника-волонтера на одређено вријеме

1. Судијски приправник – волонтер ----------2 (два) извршиоца

Услови:
- Школска спрема: завршен правни факултет, VII степен стручне спреме

Потребна документација:
- диплома о завршеној школи (оригинал или овјерена копија)
- извод из матичне књиге рођених
- увјерење о држављанству
- увјерење да се против кандидата не води кривични поступак
- доказ о просјеку оцјена постигнутих током студија
Напомена: судијски приправници – волонтери се примају на период од 2 (двије) године тј. до стицања услова за полагање правосудног испита.

Све пријаве се подносе на писарници суда или путем поште на адресу: Основни суд у Сокоцу, Ул. Цара Лазара бб, 71350 Соколац.
Конкурс остаје отворен 15 (петнаест) дана од дана објављивања.

филијала ТРЕБИЊЕ

РЕПУБЛИКА СРПСКА
СРЕДЊОШКОЛСКИ ЦЕНТАР
"ГОЛУЂ КУРЕШ"
БИЛЕЋА
Ул. Владимира Гаћиновића број 1.

На основу члана 89. и 99. Закона о средњем образовању и васпитању ("Сл. гласник РС", бр. 74/2008), члана 36. Закона о измјенама и допунама Закона о средњем образовању и васпитању ("Сл. гласник РС", бр.104/2011) и Правилника о процедури и критеријумима пријема радника у радни однос у средњој школи ("Сл. гласник РС", бр. 45/2012), директор Средњошколског центра "Голуб Куреш" у Билећи расписује

К О Н К У Р С
за пријем радника у радни однос

1. Рачуновођа ..... један извршилац на неодређено вријеме

Поред услова предвиђених Законом о раду, за заснивање радног односа кандидати треба да имају завршен први циклус студијског програма у области финансија и рачуноводства или еквивалент – економски факултет и одговарајућу лиценцу у складу са Законом који уређује област рачуноводства.
Пријаву на конкурс и потребна документа (овјерену копију дипломе; увјерење о држављанству; родни лист; љекарско увјерење - након што кандидат буде изабран на конкурсу, а прије заснивања радног односа; увјерење о некажњавању; доказ о времену проведеном на евиденцији незапослених лица; доказ о просјеку оцјена током студија; доказ о утврђеном статусу социјално угроженог лица; доказ о оствареном радном стажу) доставити на наведену адресу лично или путем поште.
Непотпуне и неблаговремено достављене пријаве неће бити разматране.
Конкурс остаје отворен 8 дана од дана објављивања

РЕПУБЛИКА СРПСКА
ОШ "СВЕТИ САВА"
ФОЧА

Немањина бб 73300 Фоча,
тел-факс 058/221-391; тел058/221-390; 058/210-261; тел.058/220-260; 058/220-261;
e-mail os177@teol.net

На основу члана 114. и 129. Закона о основном образовању и васпитању ("Службени гласник Републике Српске" бр. 74/08, 71/09 и 104/11), а по указаној потреби, директор Основне школе "Свети Сава" из Фоче, р а с п и с у ј е

К О Н К У Р С
за попуну слободног радног мјеста

1. Школски психолог, на неодређено вријеме, почев од дана пријема (потписивања уговора о раду), 1 извршилац - пуна норма;

Пријављени кандидати треба да, осим услова утврђених Законом о раду, испуњавају и услове прописане у члану 105. Закона о основном образовању и васпитању:
а) имају одговарајући ниво образовања – завршен први циклус студијског програма и стручно звање у одређеној области или еквивалент, односно високу спрему (чланом 5. Правилника о стручним профилима и звањима наставника, стручних сарадника и васпитача ("Службени гласник Републике Српске" бр. 77/09 и 86/10) прописано је да послове школског психолога могу да обављају:
- професор психологије,
- дипломирани психолог,
- професор педагогије-психологије);
б) имају љекарско увјерење, од надлежне здравствене установе, о психичкој и физичкој способности за рад са ученицима;
в) нису осуђивани правоснажном пресудом за кривична дјела учињена против достојанства личности, морала, службене дужности, полног интегритета, злостављања дјетета, полног и другог насиља над дјететом или малољетним лицем.
Уз пријаву на расписани конкурс (са биографијом), кандидати обавезно достављају сљедећа документа или овјерене фотокопије:
1. Диплому о завршеном образовању;
2. Родни лист;
3. Увјерење о држављанству;
4. Љекарско увјерење о психофизичкој и здравственој способности за рад са ученицима (доставља само одабрани кандидат по конкурсу, а прије заснивања радног односа);
5. Увјерење од надлежног окружног суда којим се потврђује да против кандидата није потврђена оптужница нити је изречена неправоснажна осуђујућа пресуда за кривична дјела учињена против достојанства личности, морала, службене дужности, полног интегритета, злостављања дјетета, полног и другог насиља над дјететом или малољетним лицем.
У складу са Правилником о процедури и критеријумима пријема радника у радни однос у основној школи ("Службени гласник Републике Српске" бр. 45/12) биће вршено бодовање кандидата, по утврђеним критеријумима.
Уколико испуњава опште услове, у радни однос биће примљен кандидат који оствари највећи број бодова по критеријумима утврђеним поменутим Правилником.
Кандидати, уз обавезну документацију, треба да доставе и:
- Доказ о времену проведеном на евиденцији незапослених лица, у форми увјерења или потврде, издате од завода за запошљавање на подручју јединице локалне самоуправе гдје је кандидат пријављен;
- Доказ о просјечној оцјени током студирања, у форми увјерења издатог од стране високошколске установе или додатком на диплому о завршеном образовању;
- Доказ о статусу социјално угроженог лица, под условом да посједује рјешење о статусу социјално угроженог лица, издатог од стране надлежног центра за социјални рад;
- Доказ о оствареном радном стажу (уколико има радног стажа), у форми увјерења издатог од стране васпитно – образовне установе или увјерење о стажу изван васпитно-образовне у којој је радни стаж остварен из кога се јасно види:
а) врста посла,
б) степен стручне спреме и
в) дужина оствареног радног стажа по врстама посла;
Кандидат доставља и овјерену фотокопију радне књижице.
Увјерење о неосуђиваности, од надлежног центра јавне безбједности (према мјесту рођења кандидата), затражиће Школа, након што кандидат буде изабран, а прије заснивања радног односа.
Достављена документа не могу бити старија од 6 мјесеци.
Уговор о раду почиње тећи од дана пријема.
Оглас остаје отворен 8 (осам) дана од дана објављивања.
Непотпуне и неблаговремене пријаве неће се узимати у разматрање.
Документација послата уз пријаву на конкурс се не враћа.
Пријаве на конкурс доставити на адресу школе, Немањина бб, 73300 Фоча, препоручено или директно у школу.

ОПШТИНА БИЛЕЋА
БИЛЕЋА

На основу члана 120. Закона о локалној самоуправи ("Службени гласник Републике Српске", број: 101/04, 42/05 и 118/05), члана 10. Правилника о организацији и систематизацији радних мјеста општинске административне службе, ("Службени гласник Општине Билећа", бр:3/11, 5/11, 7/11, 2/12 и 4/12), Начелник општине Билећа, р а с п и с у ј е

К О Н К У Р С
за пријем у радни однос на неодређено вријеме

1. Самостални стручни сарадник за породична права из области борачко-инвалидске заштите ..... 1 извршилац

2. Самостални стручни сарадник за успостављање, одржавање и заштиту података у информационом систему..... 1 извршилац

I - Опис послова и задатака
Описи послова за наведена радна мјеста дефинисани су у Правилнику о систематизацији радних мјеста административне службе општине Билећа ("Службени гласник општине Билећа", број: 3/11, 5/11, 7/11, 2/12 и 4/12).

II - Општи услови:
1. Да је држављанин РС, односно БиХ,
2. Да је старији од 18 година,
3. Да има општу здравствену способност,
4. Да није осуђиван за кривично дјело на безусловну казну затвора најмање 6 мјесеци или за кривично дјело које га чини неподобним за обављање послова у административној служби јединица локалне самоуправе,
5. Да се не води кривични поступак,
6. Да се на њега не односи члан 9. тачка 1. Устава БиХ

III - Посебни услови
Под 1.
- ВСС - правни факултет,
- 1 (једна) године радног искуства у струци,
- Положен стручни испит за рад у органима управе,
- Познавање рада на рачунару.

Под 2.
- ВСС - Инжињер информатике или електротехнике,
- 2 (двије) године радног искуства у струци,
- Положен стручни испит за рад у органима управе.

IV - Сукоб интереса:
Кандидати не могу обављати дужност, активност или бити на положају који доводе до сукоба интереса, како је регулисано у одредбама Закона о сукобу интереса ("Службени гласник РС", број:34/02).

V - Потребна документа:
- Уз пријаву на конкурс кандидати су дужни доставити доказе о испуњавању општих и посебних услова: увјерење о држављанству, извод из матичне књиге рођених, увјерење суда да се против кандидата не води кривични поступак, (не старији од 3 мјесеца), увјерење да није осуђиван из полицијске станице мјеста рођења(прибавиће се по службеној дужности), увјерење о општој здравственој способности, диплому о завршеној школи, увјерење о радном искуству, увјерење о положеном стручном испиту, доказ о познавању рада на рачунару (под 1), а као доказе из тачке 6. општих услова кандидати достављају овјерену писмену изјаву, као и изјаву о непостојању сукоба интереса.

- Сва документација уз пријаву мора бити оригинал или овјерена копија.

- Кандидат који је радио у другим органима и организацијама и нема положен стручни испит за рад у административној служби може се примити на рад ако се обавеже да ће положити стручни испит у року од шест мјесеци од дана запослења (изјава).

Уколико не положи испит у остављеном року, престаје му радни однос.

VI - Кандидати који испуњавају услове конкурса биће позвани на интервју.
О времену и мјесту спровођења интервјуа кандидати ће бити благовремено обавијештени.

VII - Рок за подношење пријаве
Рок за подношење пријаве је 30 дана од дана објављивања конкурса у "Службеном гласнику Републике Српске" и дневном листу "Глас Српске".
Ако конкурс не буде објављен истовремено, рок ће се рачунати од дана посљедњег објављивања.
Неблаговремене и непотпуне пријаве неће се узети у разматрање.

Пријаве се могу доставити лично или путем поште, на адресу: Општина Билећа, Улица Краља Александра бр. 30. Стручна служба Начелника општине са назнаком "Комисија за избор службеника у административној служби".

Контакт телефон: 059 370-901,
e-mail nacelnikbileca@teol.net

Рок за подношење пријава за све расписане огласе - конкурсе почиње се рачунати од првог наредног дана од дана објављивања. Ако задњи дан рока пада у недјељу или дан у који се по закону не ради, трајање рока се продужава за први радни дан. Сви кандидати који се пријављују на оглас - конкурс, морају испуњавати опште услове предвиђене законом.

Пријаве на оглас - конкурс са правно ваљаним доказима о испуњавању услова за обављање послова на одређено радном мјесту упутити на адресу послодавца. Непотпуне и неблаговремене пријаве неће се узимати у разматрање.

РЕПУБЛИКА СРПСКА
ВИСОКА МЕДИЦИНСКА ШКОЛА
ПРИЈЕДОР

На основу члана 69. став (4) Закона о високом образовању ("Службени гласник Републике Српске" бр. 73/10. и 104/11.) и члана 36. Статута Високе медицинске школе Приједор, Сенат Високе медицинске школе Приједор расписује

К О Н К У Р С

за избор директора Високе медицинске школе Приједор

I - Сенат Високе медицинске школе Приједор расписује конкурс за избор директора.

II - Мандат директора траје четири године са могућношћу једног реизбора.

III - Општи услови
1. Да је кандидат држављанин Босне и Херцеговине.
2. Да кандидат није правоснажном пресудом осуђен за кривично дјело против службене дужности.
3. Да кандидат није отпуштан из државне службе или установе високог образовања у Босни и Херцеговини у посљедње три године од дана објављивања конкурса.
4. Да се против кандидата не води кривични поступак за дјело које га чини неподобним за обављање дужности директора.

IV - Посебни услови
За директора може бити биран кандидат који испуњава услове за наставника високе школе, има најмање пет година наставног рада у образовању и који је у радном односу на неодређено вријеме са пуним радним временом на Високој медицинској школи Приједор.

V - Прилози уз пријаву на конкурс
Уз пријаву на конкурс кандидати су дужни приложити доказе:
1. Увјерење о држављанству које није старије од шест мјесеци;
2. Извод из матичне књиге рођених;
3. Увјерење о некажњавању које није старије од шест мјесеци;
4. Увјерење да се против кандидата не води кривични поступак које није старије од три мјесеца;
5. Овјерену копију дипломе;
6. Одлуку о избору у наставно звање;
7. Доказ о траженом радном искуству;
8. Биографију о кретању у служби.

VI - Пријављивање на конкурс
Рок за подношење пријаве је осам дана од дана објављивања конкурса.

Пријаве се могу доставити лично или путем поште на адресу: Висока медицинска школа Приједор, Улица Николе Пашића 4А, 78101 Приједор.

СЕНАТ ВИСОКЕ ШКОЛЕ

---

zepter BROKER A.D

У складу са чланом 4. став 1. и чланом 29. став 1. тачка а. Закона о преузимању акционарских друштава ("Сл. гласник РС" бр.65/08 и 92/09) **Тодор /Марко/ Панић, јмб: 0512964181951, Краља Петра II 34, 78000 Бања Лука** - (у даљем тексту: стицалац) објављује

ОБАВЈЕШТЕЊЕ
О СТИЦАЊУ АКЦИЈА

Емитента "Крајинапремјер" АД Бања Лука, V Козарске бригаде 18, 78000 Бања Лука ознака ХоВ KPRM-R-A, на основу којег ће се објавити понуда за преузимање, тј. куповина свих акција са правом гласа на којима није заснован терет.
Основни капитал емитента износи 2.167.451 КМ и подијељен је на 2.167.451 акција номиналне вриједности 1 КМ.
Тодор /Марко/ Панић, јмбг: 0512964181951, Краља Петра II 34, 78000 Бања Лука, на дан објављивања овог обавјештења је власник 568.655 акција у поменутом акционарском друштву, које су обичне акције са правом гласа номиналне вриједности 1 КМ, што представља 26,2361% од укупног броја свих гласова емитента.
Датум стицања акција је 7.6.2012. године.
Тодор /Марко/ Панић у поступку преузимања дјелује заједнички са

• Зоран /Цвјетко/ Стевановић, јмбг: 0201965183901, Трновица бб, 75400 Зворник, који је на дан објаве овог обавјештења власник 1.439.241 акције емитента "Крајинапремјер" АД Бања Лука локалне ознаке KPRM-R-A, појединачне номиналне вриједности 1 КМ, што представља 1.439.241 гласова у акционарској скупштини емитента или 66,4025% од укупног броја гласова.

Изјављујемо овим путем да ћемо понуду за преузимање објавити у року, под условима и на начин који је прописан Законом о преузимању акционарских друштава.

ПОНУДИЛАЦ
Тодор Панић
заступан по "Zepter Broker" а.д. Бања Лука

ДНЕВНИ ЛИСТ
РЕПУБЛИКЕ СРПСКЕ
Глас Српске
БАЊА ЛУКА
www.glassrpske.com
маркетинг
051/231-081
marketing@glassrpske.com
oglasi@glassrpske.com

Продајем двоетажни стан у Бањалуци,

површине 159 м^2, повољно,

насеље Обилићево.

Телефон 065/518-908.

marketing@glassrpske.com

РЕПУБЛИКА СРПСКА
Министарство правде
Казнено-поправни завод Бијељина

Број: 01-111- 155 /12
Дана: 11.6.2012. године

На основу члана 16. став 2. Закона о извршењу кривичних санкција Републике Српске ("Службени гласник Републике Српске“ број 12/10 и 117/11), члана 27. Правилника о унутрашњој организацији и систематизацији радних мјеста у Казнено-поправном заводу Бијељина ("Службени гласник Републике Српске" број 127/11), а по прибављеној сагласности Министарства правде број 08.030/111-54/12 од 4.6.2012. године, директор Казнено-поправног завода Бијељина, расписује

ЈАВНИ КОНКУРС

за избор и постављење помоћника директора Завода

I - Директор Завода расписује јавни конкурс за избор и постављење:

1. Помоћник директора за послове обезбјеђења.....1 извршилац
2. Помоћник директора за послове третмана..... 1 извршилац
3. Помоћник директора за здравствене послове..... 1 извршилац
4. Помоћник директора за правне, финансијске и опште послове.....1 извршилац

II Мандат: Помоћника директора на основу јавног конкурса поставља и разрјешава директор уз сагласност министра правде, на период од пет година са могућношћу поновног постављења.

III – Општи услови за радно мјесто под бројем 1-4. :

- да је држављанин Републике Српске или БиХ,
- да је старији од 18 година,
- да има општу здравствену подобност,
- да није осуђиван за кривично дјело на безусловну казну затвора од најмање шест мјесеци или за кривично дјело која га чини неподобним за обављање послова у Установи,
- да није отпуштан из органа управе као резултата дисциплинске мјере на било којем нивоу власти у БиХ три године прије објављивања јавног конкурса,
- да се на њега не односи члан IX став 1. Устава БиХ
- да испуњава и друге услове утврђене законом или другим прописима

IV - Посебни услови:

За радно мјесто под редним бројем 1. - ВСС, факултет безбједносног смјера, висока школа унутрашњих послова, војна академија, три године радног искуства након стицања високе стручне спреме у области извршења кривичних санкција, правосуђа или управе, положен стручни испит из једне од наведених области, познавање рада на рачунару

За радно мјесто под редним бројем 2. – ВСС, факултет друштвеног смјера, три године радног искуства након стицања високе стручне спреме у области извршења кривичних санкција, правосуђа или управе, положен стручни испит из једне од наведених области, познавање рада на рачунару

За радно мјесто под редним бројем 3. – ВСС, медицински факултет, звање доктор медицине, најмање једна година радног искуства након стицања високе стручне спреме у струци, положен стручни испит из области здравства, посједовање лиценце за обављање здравствене дјелатности, познавање рада на рачунару

За радно мјесто под редним бројем 4. - ВСС, правни факултет, три године радног искуства након стицања високе стручне спреме у области извршења кривичних санкција, правосуђа или управе, положен стручни испит из једне од наведених области, познавање рада на рачунару

V - Потребна документа:

Уз пријаву на конкурс кандидат је дужан приложити доказе (оригинале или овјерене фотокопије потребних докумената) о испуњавању општих и посебних услова конкурса:
- увјерење о држављанству,
- извод из матичне књиге рођених,
- увјерење да није осуђиван за кривично дјело на безусловну казну затвора најмање шест мјесеци или за кривична дјела која га чине неподобним за обављање послова у установи,
- овјерену фотокопију дипломе о школској спреми,
- увјерење о радном искуству,
- увјерење о положеном стручном испиту,
- овјерену изјаву да није отпуштан из органа управе као резултата дисциплинске мјере на било којем нивоу власти у БиХ три године прије објављивања јавног конкурса,
- овјерену изјаву да се на њега не односи члан IX став 1. Устава БиХ,
- доказ о општој здравственој способности доставиће изабрани кандидати по завршетку изборне процедуре

VI - Рок за подношење пријава:

Рок за подношење пријава на конкурс је 15 дана од дана објављивања конкурса у "Службеном гласнику РС" и дневном листу "Глас Српске". Уколико конкурс не буде објављен истовремено, рок ће се рачунати од дана посљедњег објављивања.
Са свим кандидатима који уђу у ужи избор Комисија за избор ће обавити интервју о чему ће кандидати бити благовремено обавијештени.
Пријаве се могу доставити лично на протокол Завода или путем поште на адресу: Казнено-поправни завод Бијељина, ул. Шабачких ђака бр.9.

ДИРЕКТОР
Нико Сјерић

Огласи

Огласе, рекламе и читуље можете предати дописништву ГЛАСА СРПСКЕ

Глас Српске
ДНЕВНИ ЛИСТ РЕПУБЛИКЕ СРПСКЕ БАЊАЛУКА
marketing@glassrpske.com
oglasi@glassrpske.com

КУЋЕ
ПРОДАЈА

Продајем старију кућу са окућницом од седам дунума, два километра од Лакташа, тел. 38765/907-802.

Продајем кућу 9x10, новоградња, приземље пословни простор, спрат и поткровље станови, тел. 051/317-719.

Продајем кућу са плацем, 600 м², у Врбањи код жељезничке станице, тел. 065/763-941.

Продајем у Бањалуци, на Старчевици, стару кућу са плацем од 860 м², тел. 065/698-012.

Продајем у Бањалуци, Дервиши, кућу П+1, са плацем од 370 м², стара градишка цеста, тел. 065/698-012.

Продајем у Бањалуци, на Ребровцу 14x9 м, недовршену кућу са плацем од 1.100 м², тел. 065/698-012.

Продајем или мијењам за Бањалуку кућу од 78 м² са плацем од 900 м² у елитном насељу Руме, тел. 066/476-663.

Продајем усељиву кућу - дуплекс, 13x11 (П+1+1) са гарсоњером у поткровљу, локал у приземљу са централним гријањем, плац 500 м² - Бањалука, ул. Јовице Савиновића 101, тел. 065/696-353.

Продајем или мијењам за Бањалуку одмах усељиву кућу 400 м² са окућницом у Руми, тел. 066/476-663.

Продајем кућу у Јаблану, близу католичке цркве, тел. 065/743-696.

Продајем кућу са помоћним објектом и 500 м² окућнице, Пут српских бранилаца, тел. 051/922-778; 065/794-304.

Продајем вилу са шест соба, двије кухиње, два купатила, пет балкона у Враньици код Трогира, 80 м до мора, тел. 051/307-514; 065/180-753.

Продајем започету кућу у Кључу, папири уредни, тел. 065/034-768.

Продајем врло повољно кућу, локал и дворишну, ул. Змај Огњеног Вука, Лазарево, тел. 065/591-823.

Продајем кућу у Дракулићу недовршену, са дуномом земље цијена по договору, тел. 066/679-278.

Продајем куће у Бањалуци насеље Лазарево (Бутак), 200.000 КМ, 230.000 КМ, 260.000 КМ, 810.000 КМ, тел. 065/549-687.

Продајем двије тотално сниране куће, гаража, ограђено, са плацем од 3.500 м², близина петље, асфалт до куће, струја, вода, усељива, ул. Благоја Паровића, тел. 065/636-545.

Издајем двоипособан стан на Лаушу, спрат куће, тел. 280-951; 065/594-431.

Продајем кућу у Лазареву на главном путу, тел. 065/652-344.

Продајем четири дунума земље са три зидана објекта, Косјерово, општина Лакташи, цијена по виђењу, тел. 065/622-572.

Продајем кућу на спрат са два стана по 80 м², са двориштем, гаражом, почетак улице Јовице Савиновића или мијењам за мањи стан уз договор, тел. 065/636-545;.

Продајем у Бањалуци више кућа на различитим локацијама и цијенама, тел. 065/698-012.

Продајем кућу с окућницом, 800 м² у Душанову код Нове Тополе, тел. 065/585-908.

Продајем усељиву кућу, повољно, 1.000 м² окућнице, Благовац 1, Вогошћа, Сарајево, тел. 061/565-899.

Продајем кућу у Бањалуци са плацем од 800 м², тел. 061/462-998.

Продајем усељиву недовршену кућу, новоградња, у Јаблану или мијењам за мањи стан уз договор, тел. 065/297-732.

Продајем кућу у Љубији и 700 м² земље, може замјена за Бањалуку, тел. 066/450-874.

Продајем кућу са шест дунума земље на сунчаном узвишном мјесту, Горње Мотике, Бањалука, тел. 065/725-630.

Продајем кућу, 50 м² стамбеног простора, санирана, са двориштем 120 м², ул. Гаврила Принципа, тел. 065/636-545; 065/192-000.

Продајем кућу у Горњим Кобатовцима, тел. 065/749-423.

Градишка, на аутобуској станици, продајем кућу и пословни простор (бивши "Болеро"), предвиђена зграда, плац 300 м², цијена 65.000 евра, тел. 065/935-191.

Продајем или мијењам за мањи стан ближе граду, реновирану монтажну кућу у Лазареву, 57 м², тел. 063/140-941.

Градишка - Драгељи, продајем имање са 11 дунума земље, струја, градска вода, асфалт, ријека, тел. 065/569-294.

Продајем кућу на спрат, почетак Српских топлица, код Турбета, тел. 065/636-545.

Продајем хитно кућу на спрат са двориштем и пословним простором у Обилићеву, у ул. Браће Југовића, тел. 065/636-545.

Продајем старију кућу са грађевинском дозволом у ул. 1300 каплара, изнад "Космоса", плац површине 477 м², цијена 52.000, тел. 065/530-290.

Продајем кућу преко пута "Сирана", може замјена за стан уз доплату, тел. 065/685-800.

Продајем кућу, 220 м², са пословним простором, у Дервишима, окућнице 760 м², тел. 065/685-800.

Продајем повољно усељиву кућу са високим поткровљем на плацу од 1.300 м² у Кочићеву-Градишка, ограђено, струја, вода, дворишна, са грађевинском дозволом, тел. 065/417-581.

Продајем кућу и земљиште, око 3.000 м², у Челинцу доњем, преко моста, хитно и повољно, тел. 065/636-545.

Продајем кућу, 130 м², у ул. Гаврила Принципа, са окућницом од 500 м², хитно, повољно, уз пут, код Апријеловог игралишта, тел. 065/636-545.

Продајем кућу 10x10 м, приземље, спрат, поткровље, у приземљу пословни простор, на 520 м² земљишта, Нова варош, тел. 066/528-897.

Продајем кућу на спрат са два пословна простора, гаражом и окућницом, 500 м², у Крфској улици, папири 1/1, тел. 065/636-545.

Продајем кућу у Челинцу близу Дома здравља и продајем плац у Трну, тел. 065/398-459; 065/322-144.

Продајем кућу у Павловцу, веома повољно, тел. 065/685-800.

Продајем кућу у Гламочанима, намјештена два стана, помоћни објекат са 1.000 м² окућнице. Може замјена за стан у Бањалуци, тел. 065/685-800.

Продајем куће у Бањалуци од 35.000 КМ до 3.500.000 КМ, тел. 065/549-687.

Продајем кућу на плацу од 640 м² преко пута болнице на Паприковцу, ул. Ј. Рашковића, тел. 065/421-795.

Издајем стан у кући, Росуље, намјештен, тел. 065/618-380.

Нова кућа на спрат са подрумом са већим помоћним објектима на десет дунума земље у комаду у центру Поткозарја - Ивањска, асфалт, струја, тел. 065/531-101.

Продајем кућу у Лакташима, 9x8 и дворишну 9x5, 1240 м² окућнице и плац од 580 м², повољно, тел. 065/685-800.

Продајем кућу и 12 дунума земље у Мишином Хану - Вуковићи 210, тел. 051/397-249; 051/466-170.

На улазу у Гламоч, насеље Пилана, продајем кућу са помоћним објектима на 900 м² земље, може и замјена за Нови Сад и околину, тел. 065/531-101.

Продајем кућу на спрат са поткровљем и окућницом од око 900 м², ограђено, под воћем, властито гријање, преко пута "Гласа", Кочићев вијенац, тел. 065/636-545.

Продајем кућу на спрат са поткровљем, три трособна стана, са гаражом, окућницом од 330 м², властито централно гријање, код Завода дистрофичара, ул. Др Велимира Човића, папири 1/1, одмах усељива, тел. 065/636-545.

Продајем стару кућу, в. п., 10x10, на 800 м² земљишта, изнад "Космоса", ул. Жарка Згоњанина, тел. 066/528-897.

Продајем приземницу на чијој парцели је предвиђена по регул. плану изградња објекта По + П + 3, ул Ранка Шипке 10, тел. 051/307-514; 065/180-753.

Продајем кућу у Чесми, недовршену, на 813 м², 1/1, нова градња, цијена по договору, тел. 066/669-113, 065/807-911.

Продајем кућу у Бањалуци, ул. Паве Радана, цијена 310.000 евра, тел. 065/549-687.

Продајем у Бањалуци кућу, Козарска, П+1 са централним гријањем и плацем око 650 м², тел. 065/698-012.

Продајем кућу са окућницом у Јошавци, тел. 066/416-816.

Продајем новосаграђену кућу, 2008. година, 9x8 м, на површини од 1.300 м², први спрат завршен, поткровље није, Рамићи, папири 1/1, цијена 80.000 КМ, тел. 065/636-545.

Продајем усељиву кућу село Ћетојевићи, воћњак, шума, три дунума земље, тел. 065/075-491.

Продајем кућу у Трну са продавницом, тел. 066/091-091; 066/130-333.

Продајем кућу у Гламочанима са воћњаком и виноградом, 4.300 м², одмах усељива, тел. 065/920-111.

Продајем кућу на Паприковцу 9x10 на плацу од 640 м², приземље, спрат, поткровље, није изграђено има централно, тел. 065/448-763.

Продајем четвоpособан стан 120 м² - "Марлес" кућа, ул. Српских добровољаца, тел. 065/524-505; 051/316-955.

Продајем кућу у Лазареву код школе, два спрата, 190 м² + помоћна зграда, тел. 065/906-228.

Продајем или мијењам за стан у Бањалуци или Градишци кућу у Санском Мосту са 1.000 м² окућнице и 2.500 м² воћњака, тел. 065/614-260; 066/628-302.

Продајем кућу у ул. Франа Супила, цијена 79.000 еура, тел. 065/631-613.

Продајем новосаграђену кућу површине 250 м², П+1+М, на Крчмарицама поред Бањалуке, девет км од центра града, плац површине 2.500 м², цијена 90.000 КМ, тел. 065/304-901.

Продајем кућу, 65 м², плац 277 м², Лауш, ул. Карађорђева, тел. 065/068-879.

Продајем кућу на Палама 12 x 10 м, приземље, плус спрат, са централним гријањем, гаражом, шупом, сушаром, телефон, струја, вода, воћњак и 1.000 м² земљишта, тел. 057/224-695.

Продајем недовршену кућу, а у Новом Саду, Липов гај, ул. С. Синђелића, тел. +38162/310-032.

Продајем кућу 9x8 м и другу до плоче 11x8, све у јелном дворишту, папири 1/1, код "Блика", тел. 051/460-568; 065/858-332.

Бањалука, Чесма 2, кућа, 81 м², П+дворишна зграда, 42 м², плац 750 м² + земље 2.200 м², 1/1, тел. 051/359-516.

Александровац - Мрчевци, кућа П+1, 9,5x12 м и дворишни објекат 8x4,5 м, на плацу од 3.100 м², ограђено, 1/1, са документацијом, цијена 60.000 евра, тел. 065/935-191.

Продајем кућу 6,5x12 и 300 м² окућнице, Јагаре, тел. 066/633-885.

Продајем или мијењам за мањи стан кућу у Карановцу са 500 м² окућнице, тел. 051/212-357.

Продајем кућу на плацу од 500 м² са пратећим објектом у ул. Раковачких рудара, вл. 1/1, тел. 065/683-125.

Продајем двије куће у Јакуповшима - Лакташи, са 1800 м² земље, тел. 065/909-780.

Продајем кућу у Залужанима на главном путу, тел. 065/601-772.

Продајем недовршену кућу П+1 и четири дунума земље, може и мање, у Јаблану код католичке цркве, тел. 065/575-903.

Продајем кућу у центру града, П+С, тел. 066/633-885.

Продајем спрат куће у Новој вароши, тел. 065/601-772.

Продајем кућу у Лазареву код школе, два спрата + помоћне просторије, повољно, тел. 065/652-344.

Продајем кућу у Новој вароши, тел. 065/601-772.

Продајем кућу на Паприковцу, десет минута од центра. Три посебна стана по 100 м², тел. 065/685-800.

Продајем већу кућу у Добоју. Кућа има три одвојена стана, гаражу, помоћне просторије, све прикључке, окућница 400 м², тел. 065/907-272.

Продајем кућу у Борику, ул. Раде Врањешевић, тел. 065/601-772.

Продајем кућу у Дракулићу код цркве, иза хотела "Гранд" и 1500 м² земље, тел. 065/601-772.

Продајем или мијењам за стан кућу на Паприковцу, тел. 065/652-344.

Продајем кућу у ул. Иве Андрића у центру Бањалуке, тел. 065/925-186.

Продајем старију кућу са 17 дунума земље (4 шума, остало обрадиво) - повољно у Чардачнима, тел. 00381-11-2150-443; 051/314-523.

Продајем кућу, Чесма - Мађир, код стадиона, на бр. 123 А, тел. 065/395-901.

Продајем кућу у Доњем Вакуфу (кућа+штала+1.500 м², башта поред ријеке), тел. 065/549-687.

Продајем у граду кућу са пословним простором, ул. Душка Кошчице, тел. 065/925-186.

Продајем кућу у Обилићеву са вулканизерском радњом, тел. 065/925-186.

Продајем кућу у Бањалуци, насеље Петрићевац, ул. Љевчанска 31, цијена 110.000 КМ, тел. 065/549-687.

Продајем кућу у Ади, ул. Вида Њежића, тел. 065/925-186.

Продајем кућу у Росуљама, 700 м² окућнице, тел. 065/685-800.

Продајем старију кућу, штталу, 21 дунум обрадиве земље, три дунума шуме, вода, у Кијевшима, општина Градишка, тел. 051/371-200.

На плацу од 460 м² продајем пола куће, два стана са подрумом, могућа изградња стана у поткровљу, погодно за представништво, објекат је са два лица, тел. 307-445.

Продајем усељиву кућу, в. п., код "Космоса", може замјена за стан уз договор, тел. 065/528-247; 051/454-066.

Продајем спрат куће у Новој вароши, Стевана Мокрањца, тел. 066/091-091.

Продајем или мијењам кућу на Црногорском приморју за стан у Бањалуци уз договор, тел. 065/528-247; 051/454-066.

Продајем дворишну кућу 108 м², насеље Бутак код "Темпа", цијена 95.000 КМ, тел. 065/735-690.

Трн - Јаблан, продајем кућу приземницу са централним гријањем, 14x9 и плац од 830 м², тел. 065/698-012.

Продајем викенд кућу у Слатини, Мало Блашко, тел. 065/512-708.

Продајем кућу у ул. 1.300 каплара, вода, струја, пут, 3.000 м² плаца, цијена 45.000 КМ, тел. 061/241-527.

Продајем кућу у Бусовачи, Тисовачка Ц 133, 80 м², тврда градња, 1110 м² земље или мијењам за околину Бањалуке, тел. 066/528-052.

Продајем усељиву приземну кућу на плацу од 470 м², ул. Пионирска 33, тел. 065/972-569.

Продајем кућу на Туњицама, тел. 066/091-091.

Издаје се кућа на почетку Врбање из града величина 160 м² уз договор, тел. 066/091-680.

Продајем кућу и 730 м² плаца у ул. Милана Бранковића 49, преко пута Дома "Рада Врањешевић", тел. 051/212-771; 065/096-547.

Продајем кућу, в. п., са дворишним објектима на 730 м² земљишта у ул. Ж. Згоњанина, тел. 066/528-897.

Продајем девастирану кућу са 600 м² земљишта на Побрђу код огледала по врло повољној цијени, тел. 065/763-941.

Продајем кућу, четири км од центра Бањалуке, повољна цијена, тел. 066/750-139.

Продајем недовршену кућу у Драгочају 9x10 метара, са грађ. дозволом, удаљена 300 метара од школе, цијена 40.000 евра, тел. 066/918229; 051/381-332.

Продајем или мијењам за стан у Бањалуци или Градишци кућу спратницу са свим помоћним објектима у Санском Мосту, тел. 065/915-746; 065/936-188.

Продајем усељиву приземну кућу, ул. Пионирска 33, може замјена за стан уз договор, тел. 065/972-569; 051/454-066.

ЗАМЈЕНА

Мијењам усељиву кућу на Црногорском приморју за стан у Бањалуци, уз договор, тел. 065/528-247; 051/454-066.

Мијењам кућу са дворишним објектом и гаражом у Крушевцу за стан или кућу у Бањалуци, тел. 065/663-203.

Мијењам кућу на спрат шест дунума земље под воћем, девет километара од Бањалуке за већи двособан стан од 65 м², тел. 309-039.

Мијењам кућу у Доњем Вакуфу (кућа+штала+1.500 м², башта поред ријеке) за слично у Бањалуци, кућа, стала, барака, земља, тел. 065/549-687.

Мијењам кућу, в. п., код "Космоса", за стан у Бањалуци уз договор, тел. 065/528-247.

ИЗДАВАЊЕ

Издајем намјештену кућу у ул. Боже Николића 9 (Петрићевац), са гаражом, 200 КМ, тел. 065/665-202.

Издајем намјештен реновиран трособан стан у кући, Лазарево 1,

погодан за војнике, студенте, тел. 066/234-910.

Издајем празну трособну кућу код Зеленог моста, слободна, хитно, на дужи период, тел. 065/636-545.

Издајем луксузно опремљену кућу код Ребровачке цркве, тел. 065/631-613.

Издајем дворишну кућу за два студента под Старчевицом, цијена 200 КМ, тел. 065/828-437.

Издајем намјештен спрат куће у центру иза старог СУП-а, тел. 051/214-381; 066/473-683.

Издајем дворишну зграду - Борик, цијена повољна око 150 КМ, тел. 051/258-613.

Издајем празан спрат куће, близу школе на Лаушу, тел. 066/833-441.

Издајем на дужи период намјештену или празну кућу (трособан стан) у насељу Чесма, тел. 065/623-353.

Издајем спрат куће, трособан стан, ненамјештен, Раде Радића 193, тел. 065/635-530.

Издајем празан спрат куће повољно (200 КМ), ул. Босе Живковић 14, тел. 051/282-289.

ПОТРАЖЊА

Породица са двоје дјеце школског узраста тражи кућу на дужи период, Хисета, тел. 065/626-474.

СТАНОВИ
ПРОДАЈА

Продајем потпуно реновиран некоришћен стан, 54 м², два балкона, кабловска, интернет, амерички плакар, кодирање врата, супер локација. Југ Богдана 72, тел. 38766/213-232.

Продајем једноипособан стан, први спрат, 42 м², новија градња, Краља Петра Другог 9, Росуље, Бањалука. Звати послије 16 часова, тел. 387 65/572-829.

Продајем трособан стан, 111 м², у центру Бањалуке, супер локација, новија градња, два паркинг мјеста, тел. 387 66/464-003.

Продајем нов потпуно намјештен стан, 72 м² у близини факултета и студентског дома, Обилићево, тел. 38765/567-612, 065/522-586.

Продајем трособан стан код апотеке "1. мај", 80 м², 30 м² поткровља служи као остава, четврти спрат, стање одлично. Могућа замјена, тел. 387 65/598-800.

Продајем реновиран стан, 63 м², на Старчевици, други спрат, код "Синдија", може замјена за мањи уз доплату, тел. 387 65/527-021.

Продајем стан у Борику, 57 м², пети спрат, повољно, тел. 065/652-344.

Продајем станове код Ауто-мото савеза, 47 м² и 49 м², тел. 065/685-800.

Продајем стан у Борику 76 м², повољно и гаража по договору, тел. 065/974-232.

Продајем стан у "Пентагону", 76 м², први спрат, тел. 065/685-800.

Продајем стан, 20 м², у Обилићеву, трећи спрат, ул. Марка Краљевића, тел. 065/649-247.

Продајем стан, 52 м², код школе на Лаушу, тел. 065/906-228.

Продајем повољно двособан стан од 55 м², стара градња, први спрат, централно гријање, тел. 066/931-453; 051/218-276.

Продајем стан у Новој вароши, 65 м², други спрат, тел. 065/685-800.

Продајем стан, 86 м², трећи спрат, Алеја Светог Саве, тел. 065/685-800.

Продајем стан у Херцег Новом, 46 м², тел. 065/869-934, 065/561-274.

Продајем станове у изградњи код Студентског дома од 38 до 85 м², тел. 065/652-344.

Продајем стан у улици Мајке Југовића, 89 м², први спрат, "Интегралова" зграда, тел. 065/685-800.

Продајем нов стан, 66 м², у Новој вароши, трећи спрат, тел. 065/685-800.

Продајем стан од 53 м² у насељу Крајина, новоградња, тел. 065/9652-344.

Продајем стан у Билећи или мијењам за Бањалуку уз доплату, тел. 065/462-188.

Продајем двособан стан, 57 м², 12. спрат, у Борику, два лифта, стара чврста градња, реновиран, може замјена за мањи, тел. 066/542-342.

Продајем стан у Лазареву, 71 м², тел. 065/685-800.

Продајем трособан стан 72 м², реновиран, трећи спрат, ул. Анђе Кнежевић код СУП-а, тел. 065/524-505; 051/316-955.

Продајем двособан стан у Новој вароши, 58 м², тел. 066/926-781.

Продајем стан 53 м² у насељу Крајина код "Меркатора", тел. 065/906-228.

Продајем стан у Новој вароши, 95 м², повољно, новоградња, тел. 065/906-228.

Продајем реновиран стан 57 м² у улици Југ Богдана, подножје Старчевице, тел. 066/633-885.

Продајем станове у Борику, 41 и 61 м², новоградња, усељиво, тел. 065/652-344.

Продајем стан у насељу Лорка, 70 м², трособан , четврти спрат, тел. 065/906-228.

Продајем стан у ул. Васе Пелагића, 93 м², поткровље, 1600 КМ/м², тел. 065/652-344.

Продајем четвоособан стан, 95 м², у Новој вароши , новоградња, тел. 065/652-344.

Продајем комплетно реновиран двоипособан стан, 68 м², први спрат, у Борику, у близини моста Венеција, 120.000 КМ, хитно, тел. 065/562-426.

Продајем трособан стан код Гимназије, 74 м², други спрат, тел. 065/649-247.

Продајем четвоособан стан, 100 м², у центру, полуреновиран, тел. 065/906-228.

Продајем трособан стан у подножју Старчевице, 62 м², новоградња, 1.700 КМ/м², високо приземље, тел. 065/562-426.

Продајем трособан стан код "Гласа", 70 м², новоградња, тел. 065/649-247.

Продајем трособан стан, 58 м², у Обилићеву, у изградњи, тел. 065/652-343.

Продајем стан, 49 м², у Обилићеву, в. п., 1800 КМ/м², полуреновиран, тел. 065/652-344.

Продајем четвоособан стан, 170 м², у насељу Лорка, тел. 065/652-344.

Продајем стан, 37 м², у насељу Анте Јакића, први спрат, Бањалука, тел. 065/698-012.

Продајем трособан стан 69 м², Југ Богдана 4 (код "Интегралове" пумпе), тел. 065/583-359.

Продајем у Бањалуци стан, 57 м², први спрат, Борик, саниран, тел. 065/698-012.

Продајем саниран стан, 49 м², сутерен, близу факултета, подножје Старчевице у Бањалуци, тел. 065/698-012.

На продају трособна барака, 65 м², Војводе Пријезде 220, тел. 065/594-281.

Продајем двособан стан, 61,61 м², на Старчевици, приземље, новоградња, 1.350 КМ/м², тел. 065/562-426.

Продајем у Борику два стана по 41 м², у близини кампуса, нова градња, тел. 065/698-012.

Продајем стан изнад "Калвана", 64 м², трособан, ново, тел. 065/652-344.

Продајем стан, 40 м², први спрат, строги центар града, тел. 065/685-800.

Продајем стан, 54 м², код "Сирана", двособан, први спрат, тел. 065/906-228.

Продајем једнособан стан, 43 м², у Борику, ул. Реље Крилатице, нереновиран, тел. 065/584-890; 051/380-178.

Продајем нов двособан стан 58 м², Борик, тел. 066/633-885.

Продајем двособан комфоран стан, 57 м², ул. Живојина Мишића 43 или мијењам за мањи стан до 30 м² уз доплату, Бањалука, тел. 065/419-294.

Продајем двособан стан, 41 м², у Обилићеву, новоградња, 2.000 КМ/м², трећи спрат, тел. 065/562-426.

Продајем стан, 64 м², у Борику у "Титанику", хитно, тел. 065/636-545.

Продајем двособан комфоран стан, 61 м², други спрат, ул. Царице Милице, саниран, повољно, могућ договор, или мијењам за већи, тел. 065/636-545.

Продајем трособан стан на Старчевици, Ј. Јовановића 6, четврти спрат, повољно, стан је екстра, 120 м², тел. 065/636-282.

Продајем комфоран стан, 57 м², у Борику, ул. Живојина Мишића, усељив, има лифт, тел. 065/636-545.

Продајем двособан комфоран стан, 63 м², улица Косовке дјевојке, хитно, тел. 065/636-545.

Продајем стан 47 м², други спрат, Царице Милице, тел. 051/461-638.

Продајем четвоособан стан, други спрат, насеље Обилићево, 1790 КМ/м² са ПДВ-ом, тел. 065/524-505; 051/316-955.

Продајем станове у изградњи, од 38 до 80 м², код Студентског дома, тел. 065/906-228.

Продајем трособан стан у Росуљама, 58 м², новоградња, са гаражом, 115.000 КМ, тел. 065/562-426.

Продајем стан, 45 м², в. п., под Старчевицом, тел. 065/718-690.

Продајем нов трособан стан, 78 м², ул. Пете козарске бригаде код парка "Младен Стојановић", тел. 065/524-505; 051/316-955.

Продајем станове на Старчевици од 52, 60 и 64 м², тел. 065/685-800.

Продајем стан, 62 м², четврти спрат, Лакташи, код вртића, тел. 065/685-800.

Продајем двособан стан 50 м², први спрат, Бањалука, цијена по договору, тел. 051/666-271; 065/575-031.

Продајем двособан стан, ул. Мајке Југовића, Обилићево, четврти спрат, са лифтом, 59 м², цијена 1900 КМ/м², намјештен, тел. 051/922-778; 065/794-304.

Продајем трособне станове у Новој вароши од 65 и 66 м², новоградња, екстра опремљени, тел. 065/562-426.

Продајем трособан стан, 83 м², шести спрат, новоградња, лифт, усељив, насеље Крајина, тел. 066/528-897.

Продајем гарсоњеру у строгом центру Козарске Дубице, први спрат, реновирана, или мијењам за сеоско имање на правцима Костајница - Дубица - Градишка, тел. 065/685-800.

Продајем стан код "Интерекса", 54 м², са двије спаваће собе и стан од 50 м², повољно, тел. 065/685-800.

Продајем двособан стан, 60 м², и трособан стан 91 м² у Јеврејској улици, тел. 065/524-505; 051/316-955.

Станови на продају код Економске школе, 31, 40 и 92 м², тел. 065/685-800.

Продајем станове на Лаушу код школе 37 м², 40 м², 43 м², 53 м², повољно, тел. 065/685-800.

Продајем стан 54 м², централно гријање, кабловска, у центру, 1/1, звати послије 17 часова или мијењам за кућу, тел. 051/313-477.

Продајем стан на Петрићевцу 50 м², жуте зграде, повољно, тел. 065/652-344.

Продајем стан у центру, 70 м², први спрат, код Основног суда, тел. 065/926-305.

Продајем стан на Старчевици 75 м², високо приземље, сасвим реновиран, тел. 066/633-885.

Продајем стан 63 м² у Романијској улици, тел. 065/406-555.

Продајем стан у Бањалуци, 68 м², први спрат, Борик, тел. 065/698-012.

Продајем стан на Лаушу 49 м² хитно, тел. 065/906-228.

Продајем двоипособан стан, 58 м², четврти спрат, лифт, стара градња, одмах усељив, Обилићево, тел. 066/528-897.

Продајем стан 60 м², други спрат, ужи центар града. Погодан за пословни простор, тел. 066/633-885.

Продајем стан у центру Прњавора, 74 м², први спрат, тел. 065/603-637.

Продајем стан, 40 м², зграда у Бањалуци, тел. 00167 86/978-497.

Продајем или издајем стан у Новој вароши, 60 м², други спрат, продајем и намјештај, тел. 065/966-808; 065/581-773; 070/310-548.

Продајем нов стан, 76 м², први спрат, у центру Бањалуке, ул. Јеврејска, цијена 2.100 КМ/м², тел. 065/549-687.

Продајем двоипособан стан, 74 м², ул. Живојина Мишића 1, цијена 220.000 КМ, тел. 065/739-420; 051/257-055.

Продајем реновиран стан 59 м² на првом спрату, Чаире, тел. 066/633-885.

Продајем двособан стан, 59 м², у насељу Анте Јакића, тел. 065/763-941.

Продајем нов стан од 42 м² у центру Бијељине, стан укњижен 1/1 грунтовно и катастарски, тел. 065/990-177.

Продајем стан, 39 м², у улици Рајка Босића, Старчевица, тел. 066/633-885.

Продајем у Бањалуци стан, 59 м², трособан, Борик, нова градња, тел. 065/698-012.

Продајем стан, 48 м², Обилићево, трећи спрат, ул. Цара Лазара, 80.000 КМ, фиксно, тел. 065/935-191.

Продајем нове станове, 94, 95 и 118 м², "Тополино" зграде, цијена 2.300 КМ/м², тел. 065/549-687.

Продајем или мијењам стан двособан од 47 м² у Брчком за Бањалуку, тел. 065/889-959.

Продајем реновиран стан, 63 м², Старчевица, други спрат, код "Синдија", може замјена за мањи, доплата, тел. 065/527-021.

Продајем стан, Бањалука, тел. 065/631-613.

Продајем двособан стан, 56 м², четврти спрат, нова градња, одмах усељив, Нова варош, тел. 066/528-897.

Продајем двособан стан од 52 м², ул Саве Љубоје (са уграђеном кухињом, спаваћом собом и климом), цијена 1390 КМ/м², тел. 065/524-505; 051/316-955.

Продајем стан у Степе Степановића, 54 м², пети спрат, лифт, уградна кухиња и плакари, цијена 92.000 КМ, тел. 051/922-778, 065/794-304.

Продајем стан 57 м², приземље, два балкона, стара градња, ужи центар града, тел. 065/821-269.

Продајем двоипособан стан 76 м², в. п., стара градња, усељив, насеље Сунца, тел. 066/528-897.

Продајем гарсоњеру од 24 м², новоградња, у близини Правног и Економског факултета, 42.000 КМ, хитно, тел. 065/562-426.

Продајем станове у Обилићеву 53 и 54 м². Зграда у изградњи, тел. 065/685-800.

Продајем повољно стан од 57 м² у центру Кнежева, тел. 051/386-944.

Продајем трособан стан у Борику, 79 м², двије собе, дневни, кухиња, купатило, WC, двије терасе или мијењам за мањи, тел. 051/252-419; 065/668-909.

Продајем стан у Обилићеву, 45 м², сутерен, реновиран, посебан вањски улаз, тел. 065/528-232.

Продајем стан у Градишци, 61 м², други спрат, може замјена за Бањалуку, тел. 065/465-009.

Продајем стан, 75 м², зграда у изградњи. Завршетак изградње у априлу, улица Јована Дучића, код "Медицинске електронике", цијена повољна, тел. 065/685-800.

Продајем трособан стан, екстра опремљен, од 71 м², код старе зграде Владе, по 2.200 КМ/м², хитно, тел. 065/562-426.

Продајем двособан стан, 49 м², новоградња, у насељу Обилићево, тел. 066/528-897.

Продајем двособан стан, 53 м², насеље Борик, тел. 065/763-941.

Продајем стан, 60 м², трећи спрат, у ул. Косовке дјевојке, тел. 065/601-772.

Продајем двособан реновиран стан, 57 м² иза "Титаника", те 62 м² иза биоскопа "Козара", тел. 065/837-722.

Продајем двособан стан, 46 м², други спрат, ул. Илије Гарашанина Бањалука, тел. 065/627-580.

Продајем стан 57 м² Борик, Булевар Живојина Мишића 59, шести спрат, лифт, централно гријање, цијена 92.000 КМ, тел. 065/981-702.

Продајем четвоособан стан у Борику, други спрат, 108 м², цијена по договору, тел. 066/307-992.

Продајем стан код нове зграде Владе, 56 м², тел. 065/685-800.

Пентагон, продајем троипособан стан, 94 м², генерално реконструисан, први спрат, може замјена, тел. 065/583-683.

Продајем стан на Лаушу, новоградња, повољно, 52 м², тел. 065/652-344.

Продајем нов стан на Малти, 74 м², тел. 066/633-885.

Продајем нове станове у центру Бањалуке код Гимназије, 50 м² четврти спрат, 56 м² трећи спрат и 70 м² други спрат, цијена 2.300 КМ/м², тел. 065/549-687.

Продајем двособан стан у Борику, 57 м², тел. 065/384-318.

Продајем нов усељив трособан стан, 83 м², комплет нов намјештај, Гундулићева, 2000 КМ/м², тел. 065/524-505; 051/316-955.

Продајем стан, 70 м², блок 23, Нови Београд, звати послије 16 часова, тел. 065/561-195.

Продајем једнособан стан у центру града, 40 м², ул. Талијански батаљон Матеоти 5, тел. 065/825-773.

Продајем једнособан стан, 42 м², четврти спрат, лифт, намјештен, затворен балкон, укњижен, регистрован, цијена 1750 КМ/м², тел. 066/691-052.

Продајем стан, 57 м², у центру, цијена 100.000 КМ, тел. 065/227-292.

Продајем стан, 41 м², нов, други спрат, Козарска улица, тел. 066/130-333.

Продајем четвоособан стан у Сарајеву за мањи у Бањалуци уз доплату, тел. 066/621-007; 053-242-194.

Продајем двоипособан стан, Булевар цара Душана, четврти спрат, тел. 065/391-446.

Продајем стан, 45 м², са терасом, седми спрат, има лифт, саниран, ул. Ђуре Ђаковића, испод Дјечијег дома, цијена 76.500 КМ, тел. 065/613-565.

Продајем комфоран стан од 55 м², ул. Талијанског батаљона Матеоти, код школе "Јован Цвијић" у Бањалуци, 1/1, тел. 065/636-545.

Продајем гарсоњеру у Бањалуци код факултета, тел. 065/236-400.

Продајем стан, 93 м², преко пута "Карингтонке". Цијена повољна, тел. 065/685-800.

Продајем двособан стан 50 м² у насељу Обилићево, тел. 065/763-941.

Продајем нов стан, ул. Косте Јарића, трособан, 62 м², тел. 066/091-091.

Продајем двособан стан, 64 м², први спрат, екстра реновиран, у Борику код базена, 130.000 КМ, хитно, тел. 065/562-426.

Продајем на Страчевици стан, 59 м², други спрат, ул. Ђеде Кецмановића, тел. 065/698-012.

Продајем у Бањалуци, насеље Анте Јакића, стан од 61 м², шести спрат, фиксно 95.000 КМ, тел. 065/698-012.

Продајем двособан стан у улици Краља Алфонса XIII, Бањалука, тел. 065/513-630.

Продајем једнособан стан, 40 м² у Бањалуци, близу центра, цијена по договору, тел. 065/825-773.

Продајем трособан стан, 86,77 м², може замјена за једнособан на

Старчевици, тел. 051/437-043; 065/191-858.

Продајем велики четвороособан стан на првом спрату у строгом центру, тел. 051/213-740.

Продајем стан у изградњи, 64 m^2, ул. Раде Кондића, Росуље, са гаражом, приземље, цијена 121.600 КМ, тел. 051/922-778; 065/794-304.

Продајем двособан стан 60 m^2 у насељу Хисета, двије терасе, тел. 065/763-941.

Бањалука, Анте Јакића, продајем стан, 57 m^2, први спрат, реновиран, у рачун може и викендица или један до два дунума земље, тел. 065/569-294.

Продајем нове усељиве трособне станове од 71 и 82 m^2, насеље Лорка, центар (ексклузива), тел. 065/524-505; 051/316-955.

Продајем троипособан стан, 100 m^2, у насељу Старчевица, подножје, цијена 1.400 КМ/m^2, тел. 065/763-941.

Продајем двособан стан у центру, 58 m^2, први спрат са подрумом 12 m^2 и гаражом 15 m^2, ул. Васе Пелагића 7, Бањалука, тел. 065/461-655.

Продајем нов стан, 52 m^2, први спрат, преко пута парка "Младен Стојановић", тел. 065/685-800.

Продајем трособан стан, 77 m^2, у Новој Вароши, четврти спрат, тел. 065/906-228.

Продајем трособан стан од 72 m^2 , комплет реновиран, други спрат, насеље Лорка фасадна цигла, тел. 065/524-505; 051/316-955.

Продајем трособан стан, 86 m^2, у насељу Обилићево, ул. Марка Краљевића, може замјена за Шибеник, тел. 065/763-941.

Продајем двособан стан 52 m^2 у насељу Нова варош, тел. 065/763-941.

Продајем нов трособан стан - поткровље у центру града, звати од 15 до 17 часова, тел. 065//822-083; 051/232-910.

Продајем двособан стан 43 m^2 у центру Требиња или мијењам за стан у Бањалуци., тел. 066/670-145..

Продајем стан, 55 m^2, други спрат, Старчевица, ул. Рајка Босића, екстра стање, тел. 061/313-234; 051/437-508.

Продајем нов усељив двособан стан, 41 m^2 и трособан стан, 59 m^2, ул. Кнежопољска - Борик, уграђени калориметар и водомјер, тел. 065/524-505; 051/316-955.

Продајем двособан стан 56 m^2 приземље у центру, повољно, може за пословни простор, тел. 065/763-941.

Продајем једнособан стан 39 m^2, в. п., са оставом од 4 m^2, комплет сниран, уређен, усељив, Старчевица, тел. 066/528-897.

Продајем стан код Гимназије 74 m^2, други спрат, трособан, тел. 065/906-228.

Продајем мањи двособан стан, 43 m^2, у центру града, нова градња, 99.000 КМ, тел. 065/465-962.

КУПОВИНА

Купујем мањи двособан стан ближе центру, Обилићево, Нова варош, звати послије 20 часова, тел. 065/468-320.

Купујем мањи двособан стан, тел. 065/601-772; 051/438-088.

Купујем мањи двособан стан, тел. 066/130-333.

Купујем двособан стан до 50 m^2 у Бањалуци, ближе центру, готовина, тел. 066/939-995.

ЗАМЈЕНА

Мијењам стан у Бањалуци, 1/1, за Земун или Београд, тел. 051/308-758.

Мијењам стан у РХ откупљен за викендицу у околини Бањалуке, тел. 065/829-601.

Мијењам стан, 91 m^2 у центру Бањалуке за мањи до 50 m^2, може и продаја, тел. 051/215-656.

Мијењам мањи стан, погодан за становање старије особе, за мању кућу, тел. 065/882-511.

Мијењам срећен стан, 91 m^2, на Старчевици за два једнособна од 36 и 40 m^2 или продајем, тел. 065/688-888.

Мијењам или продајем стан у Новом Саду за Бањалуку, стан је 45 m^2, тел. 051/437-016, 065/386-230.

Мијењам стан од 48 m^2 у Сарајеву - Добриња за Бањалуку, тел. 051/437-016, 065/386-230.

Мијењам двособан стан 54 m^2 у Бањалуци, 1/1 за Београд, тел. 051/253-285.

Мијењам стан на Старчевици од 80 m^2 за мањи или два мања уз доплату, тел. 065/386-230. 051/437-016.

Стан у центру од 79 m^2 мијењам за мањи уз надокнаду, тел. 051/463-419.

Мијењам једноипособан стан у Београду за одговарајући у Бањалуци, тел. 065/526-708.

Мијењам стан, 53 m^2, у Борику, за мањи, тел. 065/601-772.

Мијењам трособан стан, 79 m^2, шести спрат, централно гријање, лифт, са сопственим паркингом, у строгом центру Бањалуке, код хотела "Босна", за Београд, тел. 0038765/429-181.

Мијењам реновиран стан, 77 m^2, четврти спрат, код "Гласа" за мањи од 40 до 50 m^2 уз доплату, тел. 066/913-106.

Мијењам двособан стан, 48 m^2, у Београду, за једнособан стан у Бањалуци, може и продаја, тел. 065/763-941.

Мијењам стан 43 m^2, први спрат, Старчевица, за стан до 30 m^2, тел. 066/818-356.

ИЗДАВАЊЕ

Издајем двособан стан у центру Градишке. Централно гријање, први спрат, тел. 38765/170-889.

Издајем намјештен двособан стан у Новој вароши, цијена 300 КМ, тел. 387 65/603-345, 051/354-731.

Издајем једнособан намјештен комфоран стан. Посебан улаз, насеље Лауш, код кафића "Блуз", ул. Влашићка 19, тел. 38766977198, 065 672 097.

Издајем комплет намјештен једнособан стан у Обилићеву код дворане, Царице Милице, за једну или двије запослене особе, тел. 387 65/597-627.

Издајем двособан намјештен стан, Алеја Светог Саве бр. 8, тел. 387 65/518-567.

Издајем двособан намјештен стан, 65 квадрата, са посебним улазом куће, код "Јувенте", двије климе, кабловска ТВ, паркинг, интернет и бесплатно гријање, тел. 387 66/933-552.

Издајем двособан намјештен стан, први спрат, Булевар Десанке Максимовић, цијена 450 КМ, новоградња, тел. 387 65/650-317.

Издајем комплет намјештен стан, 70 m^2, приватна кућа, повољно само за младе брачне парове и студенте, тел. 065/068-923; 065/984-804.

Издајем једнособан намјештен стан 50 m^2, паркинг, цијена повољна, посебан улаз, све одвојено, остало по договору, тел. 066/535-773.

Издајем намјештену гарсоњеру у поткровљу стамбене зграде, центар, тел. 065/526-797.

Издајем намјештену гарсоњеру, К. бригада 47 (преко пута ОМW пумпе, Нестро Петрола), тел. 065/433-234.

Издајем празан једнособан стан на Петрићевцу код школе, тел. 065/168-110.

Издајем једнособан стан, насеље Росуље (црвене зграде), тел. 065/244-254.

Издајем пословним људима или странцима нов модерно намјештен стан од 45 m^2, кабловска, интернет, калориметар, слободан од 15. јуна, тел. 065/435-905.

Издајем намјештен двособан стан у улици Стевана Булајића у Обилићеву, Бањалука, тел. 065/442-242 ; 051/454-057.

Издајем двособан стан са централним гријањем, намјештен, има и гаража, тел. 065/081-496; 051/921-496.

Издајем намјештен стан у приватној кући код "Космоса", тел. 065/528-247; 051/454-066.

Издајем намјештен двособан стан, може и за студенте, ђаке, новоградња, тел. 065/750-732.

Издајем гарсоњеру 35 m^2 на Старчевици, тел. 051/370-501.

Издајем гарсоњеру на Старчевици, новоградња, тел. 065/471-281.

Издајем намјештен стан 95 m^2, ул. Васе Пелагића 34 А, Центар, тел. 065/520-355.

Издајем полунамјештен апартман, 50 m^2, први спрат, тел. 065/294-139.

Издајем намјештен стан за млађи брачни пар или дјевојке, слободан од 1.7.2012, тел. 065/801-703.

Издајем на Старчевици двособан комфоран стан, 75 m^2, централно гријање, комплет намјештен. Цијена са свим режијама 500 КМ, тел. 051/429-780.

Издајем пословним људима намјештен стан, 80 m^2, трећи спрат, центар, тел. 065/685-800.

Издајем гарсоњеру на Старчевици, новоградња, тел. 063/950-946.

Издајем празан стан на Лаушу, ул. Српских рудара 48, тел. 280-922; 066/988-431.

Издајем намјештен једнособан стан у Росуљама, Живојина Прерадовића 50, погодан за младе парове, тел. 066/406-241.

Издајем намјештен двособан стан код пумпе "Интеграл" под Старчевицом, ул. Прве крајишке бригаде НО, тел. 065/636-545; 065/192-000.

Издајем празан стан у кући са посебним улазом, тел. 066/605-675.

Издајем једнособан намјештен стан, ул. Стевана Марковића 34, тел. 066/994-094; 065/415-123.

Издајем двособан намјештен стан, ул. Степе Степановића бр. 206, повољно, тел. 065/707-190.

Издајем двособан стан, ненамјештен са централним гријањем, Лауш, тел. 051/280-952; 065/388-673.

Издајем полунамјештен стан (кућа) у близини Змај Јовине школе, тел. 051/463-084.

Издајем двособан стан, 60 m^2, Војводе Момчила, код "Маринера", 300 КМ + режије, звати послије 15 часова, тел. 065/692-280.

Издајем гарсоњеру на Булевару. Звати од 19 до 20 часова, тел. 051/921-639.

Издајем стан у Борику, 46 m^2, намјештен, тел. 066/235-816.

Издајем двособно намјештено поткровље, Кочићев виђенац, тел. 065/046-852.

Издајем једнособан полунамјештен стан, 45 m^2, на Петрићевцу код "Фортуне", приземље, одвојен улаз, тел. 051/354-669.

Издајем ненамјештен једнособан стан, посебан улаз, обезбијеђен паркинг, ул. Дунавска бр 3, Бањалука, тел. 065/511-984, 051/311-059.

Издајем два двособана стана на дужи период, полунамјештен, тел. 065/087-105.

Издајем стан, новоградња, 55 m^2, центар, хитно, тел. 066/235-816.

Издајем двособан стан у строгом центру, први спрат, комплетно намјештен и реновиран, кабловска, слободан од 1.7.2012., тел. 065/033-027.

Издајем двособан ненамјештен стан на дуже вријеме у насељу Нова варош, тел. 066/494-246.

Издајем више станова од 30 до 50 m^2, ужи центар града, тел. 066/235-816.

Издајем једнособан полунамјештен стан, повољно, тел. 065/598-440.

Издајем двособан или трособан стан у кући, посебан улаз, тел. 051/282-471.

Издајем нов стан, 78 m^2, ул. Солунска, странцима или пословним људима, балкон и лифт, цијена 1.000 КМ мјесечно, тел. 051/922-778, 065/794-304.

Издајем једнособан стан код ресторана "Чајавец", тел. 066/446-903.

Изнајмљујем намјештену гарсоњеру о једнособан стан у центру, тел. 065/522-838.

Издајем стан у Залужанима, тел. 065/581-549.

Издајем намјештен једнособан стан, насеље Сунце, тел. 065/170-645.

Издајем повољно празан једнособан стан у кући, посебан улаз и мјесто за паркирање аута, тел. 065/029-762.

Издајем двособан стан намјештен у Бујачку 2, ул. Змај Огњеног Вука 58, воема повољно. Хитно, тел. 051/370-520.

Издајем једнособан потпуно намјештен стан, кабловска и интернет, тел. 051/318-004; 066/621-363.

Издајем двособан стан ул. Симе Миљуша, тел. 051/439-088.

Издајем мањи једнособан стан у кући у центру, ТА гријање, тел. 065/384-318.

Издајем двособан намјештен стан у Обилићеву, предност запослени, самци, породица, тел. 065/634-070.

Издајем стан гарсоњеру, на Лаушу код "Сирана", тел. 065/526-282.

Издајем једнособан полунамјештен стан на Старчевици у приватној кући, тел. 066/936-032.

Издајем намјештену гарсоњеру у стамбеној згради, први спрат, код Фонда ПИО-а, тел. 063/118-063; 065/672-458.

Издајем двоипособан намјештен стан, у ул. Ранка Шипке, Бањалука, тел. 065/909-611.

Издајем двособан стан, Царице Милице 39, Обилићево, тел. 413-538.

Издајем намјештен стан у одвојеној приватној кући за двије запослене дјевојке или два запослена момка, тел. 065/305-308.

Издајем екстра намјештен двособан стан, 58 m^2, Алеја Светог Саве 33, тел. 065/917-688.

Издајем намјештен стан у Борику, тел. 065/514-419.

Издајем намјештен трособан стан студентима, са гријањем, интернетом, телефоном, посебан улаз и гаража, Петрићевац, тел. 066/605-575.

Издајем једнособан стан, тел. 355-096.

Издајем двособан стан са гријањем млађем брачном пару, тел. 065/651-253.

Издајем двојици момака намјештен стан, цијена 130 КМ по особи, са режијама код поште у Обилићеву, тел. 065/774-475.

Издајем у поткровљу кухињу, собу и купатило за једну или двије особе, повољно, тел. 065/844-408.

Издајем већи једнособан стан, намјештен, са централним гријањем, у кући одвојен улаз, цијена 250 КМ, тел. 051/316-696.

Издајем дјевојци лежај у двокреветној соби (у стану студенткиње), 120 КМ, стан у приватној кући, одвојено, близу "Меркатора" на Старчевици, гријање, кабловска, тел. 065/270-797.

Издајем намјештен двособан стан с централним гријањем, тел. 065/523-768.

Издајем празан једнособан стан у стамбеној згради код старе школе "Касим Хаџић", тел. 065/636-545 ; 065/192-000.

Издајем комфоран, намјештен, нов стан (са климом, гријањем на спрату) за странце и пословне људе, код школе, ул. Младена Ољаче 3, тел. 065/236-402.

Издајем празан једнособан стан, све посебно, тел. 051/460-002.

Издајем стан у Београду, 56 m^2, код Центра "Сава", тел. 051/300-584.

Издајем мањи двособан намјештен стан са свим ел. уређајима, паркинг, тел. 065/520-355.

Издајем празан једнособан стан у центру, тел. 051/218-435; 065/220-925.

Издајем повољно двособан стан на спрату у Кулаанима, тел. 065/249-183.

Издајем двособан и једнособан стан у Ловћенској (Дракулић), тел. 066/679-278.

Издајем двособан стан, Царице Милице 39, тел. 413-538; 488-859.

Издајем двособан намјештен стан, ул. Светозара Марковића, тел. 065/391-446.

Издајем двоипособан намјештен стан у центру, ул. Јована Дучића, тел. 065/391-446.

Издајем двособан намјештен стан у насељу Симе Матавуља у Бањалуци, тел. 065/512-038.

Издајем двособан, одмах усељив, намјештен стан у згради, први спрат, централно гријање, интернет, кабловска, телефон. Локација Обилићево близу правног и економског факултета, тел. 065/942-617.

Издајем једнособан намјештен стан у строгом центру Бањалуке, пословним људима и странцима, тел. 065/618-241.

Издајем намјештену гарсоњеру на транзиту код "Чајавеца", тел. 066/656-980.

Издајем два намјештена стана, паркиг за аутомобил, посебан улаз, цијена повољна, остало по договору, тел. 066/179-562.

Издајем намјештен једнособан стан, 40 m^2, 300 КМ, Браће Југовића 70, Обилићево, звати 10-19 часова, тел. 062/181-603.

Издајем двособан и једнособан полунамјештен стан, посебан улаз, становање без газда, тел. 066/135-281.

Издајем ненамјештен стан у ул. Ђуре Јакшића 6, код СУП-а Бањалука, тел. 065/526-703.

Издајем једнособан намјештен стан, 25 m^2 у центру, близу Економске школе, погодан за два студента, спрат куће, посебан улаз, тел. 065/754-152.

Изнајмљујем намјештен двособан стан у згради, трећи спрат, Обилићево, тел. 065/491-112.

Издајем студенту, а може и породици стан, Старчевица, тел. 051/438-593.

Издајем полунамјештен стан у кући, посебан улаз, 500 м од Лакташа, цијена 150 КМ, тел. 051/530-574.

Издајем намјештен једнособан стан у Росуљама, Бањалука, Живојина Прерадовића 10, тел. 066/406-241.

Издајем студентима стан у Борику, тел. 065/312-797.

Издајем једнособан намјештен стан, све одвојено, засебно, тел. 051/372-040.

Издајем намјештен двособан стан у улици Стевана Булајића у Обилићеву, Бањалука, тел. 065/442-242 или 051/454-057.

Издајем ненамјештен стан у ул. Душана Суботића, тел. 065/710-776.

Издајем једнособан намјештен стан са централним гријањем на Лаушу, 250 КМ, тел. 051/281-632.

Издајем комфорно намјештен двособан стан у Бањалуци у близини "Чајавеца", тел. 066/808-770.

Издајем нов намјештен двособан стан на другом спрату, у Гундулићевој улици, двјема дјевојкама или ученицама, тел. 065/348-669.

Издајем нов ненемјештен стан, 48 m^2, ул. Светозара Марковића. нова Малбашићева зграда, тел. 065/624-118.

Издајем дјевојци или момку намјештену гарсоњеру са гријањем ближе центру града, тел. 051/351-680; 065/450-544.

Издајем стан од 110 m^2, цијена 200 КМ ул. Божидара Аџије 51 Д, Лауш, Бањалука, тел. 065/657-110.

На дуже вријеме издајем намјештен једнособан стан у центру града, тел. 065/671-560.

Издајем једноипособан стан на Старчевици, тел. 051/429-441; 065/836-879.

Издајем стан, 32 m^2, нова градња,

посебан улаз, дворишна зграда, Петрићевац, тел. 066/223-291.

Издајем двособан намјештен стан, усељив 1. августа, на Старчевици, тел. 065/768-858.

Издајем мањи двособан стан, новоградња, демит, 200 КМ, Лауш, тел. 065/768-721.

Издајем мањи једнособан стан у стамбеној згради испод Старчевице, новоградња, тел. 065/410-485; 065/971-583.

Издајем једнособан стан у дворишној кући, Петрићевац, код жутих зграда, звати послије 16 часова, тел. 066/411-293.

Издајем двособан стан, посебан улаз, приземље куће на Лаушу, тел. 066/880-941.

Издајем намјештен двособан стан преко пута СД "Борик", звати од 16 до 20 часова, тел. 065/248-876.

Издајем намјештену гарсоњеру, код Гимназије цијена 250 КМ + режије, тел. 065/788-215.

Издајем стан под Старчевицом, тел. 051/438-592.

Издајем намјештен комфоран двособан стан, двије терасе, паркинг и подрум, ул. Мирјане Јотановић 2а, тел. 066/292-575.

Издајем једнособан стан, цијена 150 КМ, тел. 065/189-137.

Издајем апартман у Игалу (Цвјетно насеље) са четири лежаја, великом терасом и двориштем, тел. 065/217-039; 065/607-482.

Издајем намјештен једнособан стан у центру града, тел. 065/671-560.

Издајем стан - собу у стану, радници, студенткињи, без газда, тел. 065/735-897.

Издајем двособан стан са топлом водом и гријањем, намјештен и комплет кухиња, код нове болнице, тел. 066/996-016.

Издајем двособан празан стан, 7/17, на Старчевици, ул. Рајка Босниће, тел. 065/039-475.

Издајем једнособан стан намјештен, близу центра, женским особама, повољно, тел. 066/546-523.

Издајем стан 80 м² и 100 м²/I спрат у центру, цијена 800 КМ/мј + режије, тел. 065/549-687.

Издајем ненамјештен једнособан стан, 47 м², у улици Симе Миљуша на Старчевици, тел. 066/008-958.

Издајем једнособан стан, дворишни објекат, посебан улаз, насеље Росуље, код нове пијаце, тел. 065/411-222; 065/956-000.

Беч, гарсоњера, 35 м², намјештена, 19 Безирк, добра саобраћајна структура, близу трамвај и метро од 1. септембра, кирија 400 евра плус режије, тел. 00436644/233-238.

На Лаушу издајем намјештен или полунамјештен стан, све одвојено + дворишну кућу намјештену или полунамјештену, исто све одвојено, тел. 051/218-180; 065/650-370.

Издајем на ужој локацији града двособан намјештен стан на првом спрату, тел. 065/251-900.

ПОТРАЖЊА

Озбиљна особа тражи кућу или стан на чување на дужи период, само озбиљне понуде, тел. 066/226-935.

Примам цимерку у једнипособном стану, Обилићево ул. Марка Краљевића, тел. 065/490-509; 065/547-711.

ПОСЛОВНИ ПРОСТОРИ

ПРОДАЈА

Продајем пословни простор у центару Бањалуке, 25 м², тел. 066/136-177.

Продајем стан 37,5 м² у поткровљу зграде с могућности ширења и адаптације, Обилићево, четврти спрат, повољно, тел. 065/807-430.

Продајем пословни простор, 13 м², са мокрим чвором, погодан за све намјене. Код кафића "007", тел. 065/685-800.

Продајем пословни простор, 42 м², за све намјене, ул. В. Маслеше, стари занатски центар, тел. 066/528-897.

Продајем пословни простор 603 м², тел. 065/913-034.

Продајем локал у центру Прњавора, 20 м², тел. 065/603-637.

Продајем пословни простор у кругу "Чајавеца", 170 м², цијена повољна, тел. 065/685-800.

Изнајмљујем канцеларијски простор, 64 м², центар Бањалуке, Гундулићева 6 (три канцеларије, чајна кухиња, аларм, централно гријање, паркинзи), тел. 065/971-991; 065/622-609.

Продајем пословни простор, 24 м², преко пута дворане "Борик", тел. 065/685-800.

Продајем пословни простор, 300 м², са употребном дозволом, двије етаже, на плацу од 1.046 м², код хотела "Атина", тел. 065/685-800.

Хитно и повољно продајем двособан стан, 58 м², трећи спрат, С. Булајића 42, звати послије 17 часова, тел. 065/875-823.

Продајем нов усељив четворособан стан 97 м², трећи спрат и гаража 15 м², насеље Петра Прерадовића, тел. 065/524-505; 051/316-955.

Продајем нов кафић, комплет намјештен, 33 м², ул. Максима Горког, повољно и пословни простор 25 м² ул. Гундулићева, тел. 065/524-505; 051/316-955.

Продајем пословни простор од 68 м², Бањалука, Обилићево, цијена 2.300 КМ/м², тел. 065/549-687.

Продајем пословни простор 38 м² код "Медицинске електронике", цијена 850 евра/м², тел. 065/549-687.

Продајем кафе-посластичарницу код дворане "Борик", тел. 065/601-772.

Продајем пословни простор, 180 м², нов. Могуће проширење, улица Вождовачка до транзита, тел. 065/685-800.

Продајем халу на плацу 3.100 м² Туњице, цијена 300.000 евра, тел. 065/549-687.

Продајем пословни простор у улици Степе Степановића, тел. 065/925-186.

Продајем кафе-бар у "Интеграловој" згради код Студентског дома, тел. 065/925-186.

Продајем 14 м² пословног простора у Бањалуци, канцеларија, тел. 051/215-656.

Продајем пословни простор 36 м² у улици Душана и Владе Копање 12, Лауш на плацу од 895 м², тел. 065/516-850.

ИЗДАВАЊЕ

Издајем складишни простор са канцеларијом, око 180 м², у Трну на главном путу, тел. 387 65/539-888.

Издајем опремљен фризерски салон у строгом центру Бањалуке, улица Веселина Маслеше, тел. 38765/725-502.

Издајем пословни простор у центру, 70 м², са употребном дозволом, тел. 387 65/671-417.

Издајем пословни простор у Борику погодан за канцеларију, секенд шоп, шнајдерај, тел. 051/254-514; 387 65/3 53-077.

Издајем пословни простор, 60 м², Бањалука, ул. Јарослава Хашека 1а, тел. 387 65/485-947.

Издајем опремљен фризерски салон у строгом центру Бањалуке, ул. Веселина Маслеше, тел. 38765/725-502.

Изнајмљујем пословни простор, 100 м², у центру Бањалуке, са употребном дозволом и гријањем, тел. 065/581-549.

Издајем пословни простор, 22 м², употребна дозвола за све намјене, јефтино, тел. 282-106; 065/635-449.

Издајем пословни простор, 14 м² у центру Бањалуке код Позоришта, тел. 051/305-567.

Издајем пословни простор 16 м², Алеја Светог Саве 64, Бањалука, посједујем употребну дозволу, бесплатан паркинг, тел. 065/512-186, 051/215-695.

Издајем пословни простор у насељу П. Прерадовића, погодан за козметички салон, тел. 065/740-176; 066/130-960.

Издајем уређен пословни простор, 55 м², у ул. Веселина Маслеше (Господска улица), на другом спрату, тел. 066/649-723.

Издајем пословни простор од 12 м² у згради, ул. Симеуна Ђака у Бањалуци, тел. 065/682-202.

Издајем пословни простор код Ребровачке цркве 180 м², вишенамјенски, са папирима, тел. 065/631-613.

Издајем повољно пословни простор од 42 м² у ул. Паве Радана 12 а, Нова варош, тел. 065/974-716,051/317-455.

Изнајмљујем 110 м² канцеларијског простора Бањалука, центар, главна улица, шест паркинга, гријање, клима, аларм, употребна дозвола, тел. 065/666-435.

Издајем канцеларијски пословни простор, 125 м², у центру града, уз могућност коришћења гараже, повољно, тел. 066/528-897.

Издајем канцеларијски (пословни простор) 56 м², у строгом центру Бањалуке (Јеврејска улица), тел. 065/902-567.

Издајем пословни простор, ул. Раде Радића 193, Врбања, тел. 065/635-530.

Издајем пословни простор у центру града, 75 м², два улаза, тел. 066/235-816.

Издајем нов пословни простор, 25 м², у старом занатском центру под Старчевицом, тел. 065/718-801.

Издајем пословни простор 34-50 м², Душка Кошчице 22, Бањалука, тел. 065/526-532.

Издајем пословни простор 35-70 м², Душка Кошчице 22, Бањалука, тел. 065/526-532.

Издајем пословни простор, Кочићева улица, близина зграде Владе, тел. 051/300-452.

Издајем пословни простор у Лакташима, 80 м² или продајем повољно, тел. 065/936-588.

Издајем халу, 400 м², са канцеларијом и продајем простор поред "Ориона", паркинг, тел. 065/936-588.

Издајем нов канцеларијски простор, 150 м², у кругу "Чајавеца", врло повољно, тел. 065/685-800.

Издајем пословни простор, 40-50 м², почетак улице Новака Пивашевића, уз улицу, хитно и повољно, тел. 065/636-545.

Издајем пословни простор у Градишци, 54 м² (са мокрим чвором) погодан за кафић, продавницу, канцеларије. Улица Првог крајишког корпуса 10, приземље, близу граничног прелаза, тел. 065/800-490.

Издајем пословне просторе од 240 м², 90 м², 30 м², строги центар, тел. 065/631-613.

Издајем пословни простор 80+120 м², Бањалука, тел. 066/136-177.

Издајем пословни простор на Ханишту, тел. 065/028-363.

Издајем пословни простор у Друговићима поред пута Клашнице - Прњавор, тел. 065/394-908.

Издајем локал 80 м² у Лакташима, преко пута "Центрума", 300 КМ, тел. 066/704-295.

Издајем пословни простор од 70 м² у Зеленгорској бб, тел. 312-742.

Издајем угоститељски објекат, намјештен, повољно, тел. 066/847-036.

Издајем пословни простор, 40 м², К. бригада 95, транзитни пут, преко пута "Чајевца", тел. 051/214-538; 066/063-931.

Издајем намјештен кафић на Паприковцу, у ул. Зеленгорској, Бањалука, тел. 065/956-967.

Издајем или продајем пословни простор, канцеларија 47 м² у Јеврејској бб., тел. 065/520-355.

Издајем пословни простор од 12 м² у згради, улица Симеуна Ђака у Бањалуци, тел. 065/682-202.

Издајем нови пословни простор од 240 м² у строгом центру са паркингом, тел. 065/540-309.

Издајем канцеларију у центру Бањалуке, повољно, тел. 066/263-040.

Издајем локал, 25 м², код Хипо банке, Алеја Светог Саве 15, тел. 066/901-675.

Издајем пословни простор 52 м² погодан за кафић или канцеларије, ужи центар града, тел. 065/685-800.

Издајем пословни простор, 60 м², Карађорђева 2 (зграда "Енергомонта"), тел. 065/583-359.

Издајем локал у "Екватору", погодно за канцеларије, тел. 065/530-831.

Издајем пословни простор, 28 м², Карађорђева 90, преко пута "Јувенте", тел. 065/062-764.

Издајем намјештену канцеларију, 20 м², Алеја Светог Саве 7 а, поред Основног суда, тел. 051/218-000; 065/300-310.

Издајем вишенамјенски пословни простор 130 + 130 м², употребна дозвола, ул. Браће Подгорника 47, погодно и за канцеларију, тел. 065/217-909.

Издајем пословни простор 250 м², у Лазареву 2, веома повољно. Хитно, тел. 065/642-830, 066/301-827.

Продајем пословни простор, центар, Бањалука, 18 м² и 200 м², тел. 066/136-177.

Издајем мањи пословни простор у центру Нове вароши, тел. 065/604-488.

Повољно издајем пословни простор за трговачку дјелатност, са употребном дозволом, ул. Јована Рашковића 7, тел. 051/303-722; 065/367-413.

Издајем пословни простор у центру града, три канцеларије, звати од 15 до 17 часова, тел. 065//822-083; 051/232-910.

Издајем пословне просторе у центру Бањалуке, различитих квадратура, тел. 065/522-838.

Издајем простор, центар Бањалуке, 76 м², тел. 066/299-787.

Издајем пословни простор, 145 м², Јеврејска, ламела два, трећи спрат, пет канцеларија, два мокра чвора, све климатизовано, 10 КМ/м², тел. 065/623-658.

Издајем пословни простор од 42 м² близу зграде Владе, ул. Паве Радана 12 а, повољно, тел. 065/974-716; 051/317-455.

Издајем 100 м² канцеларијског простора на првом спрату у ул. Веселина Маслеше 28 (Господска), тел. 066/649-723.

ГАРАЖЕ

ПРОДАЈА

Продајем зидану гаражу, Козарска, ул. Филипа Мацуре, тел. 065/776-192.

Продајем гаражу у Бањалуци, улица Војводе Момчила бр. 1., тел. 065/565-069.

Продајем гаражу у сутерену стамбене зграде, ул. Симеуна Ђака бр. 62, површина 15 м² вл. 1/1, тел. 065/512-822.

Продајем зидану гаражу, 1/1, улица Краља Алфонса 25, тел. 065/512-881.

Продајем гаражу, 20 м², код школе "Иво Андрић", тел. 065/391-446.

Продајем зидану гаражу, ул. Скендера Куленовића, иза "Синдија", 15 м², 1/1, тел. 065/512-013.

Продајем гаражу у Центру, ул. Васе Пелагића 1, код паркинга Рајфајзен банке, тел. 065/461-655.

Продајем зидану гаражу 15 м² код Економске школе у Бањалуци, тел. 065/763-941.

ИЗДАВАЊЕ

Издајем гаражу код МФ банке, Васе Пелагића, тел. 065/520-355.

Издајем зидану гаражу у улици Саве Мркаља, код Медицинског факултета, тел. 065/587-598.

Издајем гаражу, ул. Михајла Пупина 3, тел. 217-278.

Издајем гаражу испод зграде у ул. Николе Пашића 24, тел. 065/233-508.

Издајем гаражу 17 м² и подрум 14 м² у улици Скендера Куленовића 3, може и посебно, тел. 051/219-798; 065/979-805.

ПЛАЦЕВИ

ПРОДАЈА

Продајем имање 7,5 км од Бањалуке, тел. 065/857-636.

Продајем плац 3,2 дунума у Кобатовцима, поред аутопута Бањалука-Градишка. Цијена по договору, тел. 065/367-498.

Продајем плац уз Врбас, између "Водовода" и Карановца, девет километара од центра Бањалуке, тел. 051/306-498; 387 65/474-242.

Продајем плац 3.134 м² у Новој Тополи 200 м од главног пута, иза Католичке цркве, тел. 38765/336-869.

Продајем плац, 958 м², на почетку улице Старог Вујадина на Старчевици, тел. 065/085-097.

Продајем два дунума земље у Маглајанима - Лакташи уз асфалт, цијена 16.000 марака, тел. 066/945-123.

Продајем 20 дунума земље поред магистралног пута Приједор - Бањалука. Погодно за индустријски погон, тел. 051/317-719.

Продајем плац, 1.300 м², у Барловцима, удаљено од касарне у Залужанима километар, цијена 15.000 евра, асфалт, вода, струја, тел. 066/294-008.

Продајем повољно у близини бање Слатина девет дунума земље, са потоком, тел. 065/526-679.

Продајем плац од 1.000 м² са постављеним темељом за куглану у центру Челинца, тел. 066/946-172.

Продајем плацеве у Дракулићу са инфраструктуром, уз асфалт, повољно, тел. 065/707-190.

Продајем плац од 600 м² у ул. Благоја Паровића, дозвољена градња, власништво 1/1, тел. 065/716-250.

Продајем плац, 600 м², са грађевинском дозволом, на Туњицама, веома повољно, тел. 065/685-800.

Продајем у Бањалуци, у Чесми, плацеве различитих квадратура, тел. 065/698-012.

Продајем плацеве у Александровцу, 1/1, сви УТУ услови, пут, преко пута амбуланте, тел. 065/397-088.

Продајем плац, 1.000 м², у Крминама, под боровима и плац од 1.900 м² у Великом Блашку, тел. 065/636-545.

Продајем четири дунума земље у Чокорским њивама, 200 м од Коњичког клуба, папири уредни, струја и вода на парцели, тел. 066/646-702; 051/462-488.

Продајем 15 дунума земље у Маховљанима код Аеродрома поред пута Бањалука - Градишка, тел. 065/032-720.

Продајем 4.000 м² плаца у Великом Блашку и плац од 1.000 м² на Крчмарицама, близина воде и струје, тел. 065/636-545; 065/355-359.

Продајем осам дунума земље, дунум 3.000 КМ, тел. 065/189-137.

Продајем плац, 1000 м², са дозволом за градњу стамбеног објекта П+М или мијењам за ауто, тел. 065/293-840.

Продајем земљу у Слатини, 2.250 м², струја и вода, тел. 065/685-800.

Продајем плац у Ријечанима (Лакташи), вода, струја, ограђено, грађевинска дозвола, подрум, тел. 066/266-629.

Продајем земљу у Барловцима, 1.000 м², струја и вода, тел. 065/685-800.

Продајем плац 350 м² са локацијском дозволом Врбања, ул. Р. Петровића, тел. 065/644-713.

Продајем плац на Петрићевцу, 1.508 м², тел. 065/685-800.

Продајем плац 3.350 м², ограђено, шума, воће, храстова викендица 24 м², 1/1, Мало Блашко, вода, струја, телефон, тел. 066/793-004.

Продајем плац, 636 м², на почетку Мотика, шест километара од центра преко Паприковца, папири 1/1, пут, вода, струја, сунчана страна, 24 КМ/м², тел. 066/668-786.

Бањалука - Залужани - пријеморска петља, продајем 7,5 дунума земље, могућ улаз и излаз са аутопута, предвиђена хала, тел. 065/569-294.

Продајем плац у Трну код школе, поред Врбаса, 1.488 m^2, тел. 068/685-800.

Продајем четири дунума земље уз главну улицу у Чардачанима на трећем км од Клашница, тел. 051/501-634.

Бањалука, Дервиши, продајем четири плаца, иза "Обија", тел. 065/569-294.

Продајем плац, 600 m^2, улица Вида Ћежића, Бањалука, тел. 065/857-159.

Бањалука - Јаблан, продајем четири дунума земље, тел. 065/569-294.

Градишка - Драгељи, продајем 13 дунума земље поред пута Градишка - Турјак, од аутопута 50 километара, тел. 065/569-294.

Продајем плац, 662 m^2, у ул. Јована Бијелића 102, дозвољена градња, цијена по договору, тел. 065/575-546.

Продајем два дунума у Мотикама са објектом, 44 m^2, воћњак, ограђено, струја, вода, могуће парцелисање у мање плацеве, повољно, тел. 066/129-420.

Продајем земљиште на атрактивној локацији, 3.000 m^2, Шушњари, парцелисано за изградњу, урбанистичка сагласност 1/1, асфалт, струја, вода, врло повољно, тел. 061/107-264.

Продајем плацеве за градњу стамбених објеката на више локација, Петрићевац, Пријечани, Залужани, тел. 066/528-897.

Продајем плац 1.000 m^2, 1/1, са два монтажна објекта - вода, струја, зелена ограда, 400 м од базена Лакташи, тел. 051/282-772.

Продајем земљиште у Гламочанима 3.300 m^2 , 1/1, воће и ораница са монтажним објектом, тел. 051/309-122, 066/411-137.

Продајем плац у Бијељини на одличној локацији, преко пута маркета "Темпо", 4.500 m^2, тел. 065/685-800.

Продајем плац у Дервишима, тел. 066/091-091.

Продајем 500 m^2 и 1.000 m^2 земље уз асфалтни пут Бањалука - Сарачица, цијена 60 КМ/m^2, од центра шест км, папири 1/1, тел. 051/305-585, 065/607-482.

Продајем плац, 860 m^2, четири километра од града, папири уредни, дозвољена градња, 20 евра/m^2, тел. 066/382-381.

Продајем плац у Крупи на Врбасу, уз обалу ријеке Крупе, екстра локација, тел. 065/639-585.

Продајем плац у Лакташима, 1000 m^2, повољно, тел. 065/292-384.

Продајем плац површине 706 m^2 асфалт, вода, канализација дозвољена градња куће за становање Лауш Бањалука, тел. 051/437-862.

Продајем повољно плацеве на Павловцу, тел. 065/902-744.

Продајем плац, 500 m^2, у Лазареву код сервиса, Бањалука, тел. 051/252-426.

Продајем 20 дунума земље у Бистрици, девет километара од Бањалуке, цијена по договору, тел. 065/935-396.

Продајем плац 1.000 m^2 крај главног пута близу Слатине, погодан за викендицу - врло повољно, тел. 065/386-249.

Продајем земљиште површине 5.860 m^2, 1.500 метара удаљено од центра Сремских Карловаца, тел. 0654-321-9764.

Продајем плацеве у Мотикама, тел. 066/120-462.

Продајем плац у Крупи на Врбасу, уз саму обалу ријеке, ограђено, постављена ладара, тел. 065/538-602.

Продајем више плацева у Павловцу, 500 м од "Шевине" пумпе, дозвољена градња, струја, вода, повољно, тел. 065/098-634; 051/272-044.

Продајем више плацева у Трну, тел. 066/284-363.

Продајем двије парцеле у Мотикама, погодно за викендицу, има струја и вода, тел. 065/375-853.

Продајем плац у Алексићима, тел. 065/633-038.

Продајем плац, 600 m^2, ул. Новака Пивашевића, мјесна заједница Ада, тел. 065/644-713.

Продајем три дунума земље у Трну, километар од поште, може се парцелисати, цијена 35.000 КМ, тел. 066/019-357.

Продајем плац, 1.979 m^2, 1/1, Бањалука, ул. Старог Вујадина, вода, канализација, струја, асфалт, дозвољена градња, тел. 065/465-516.

Продајем плац у Мађиру, 742 m^2, вода, пут, струја, власништво 1/1, цијена 46.000 КМ, тел. 066/149-470.

Продајем земљу, шуму и воћњак у Мотикама, тел. 272-457.

Продајем плац у Слатини, 1000 m^2, са шупом и водом, власник 1/1, тел. 065/439-990.

Продајем два плаца код школе у Мотикама, власништво 1/1, тел. 065/618-505, 0038598/262-017.

Продајем плацеве на Старчевици, периферија, 15 дунума, три и по километра, цијена повољна, тел. 065/875-820.

Продајем плац-земљу у Чардачанима, 20.000 m^2, цијена 23КМ/m^2 (регулационим планом предвиђене двије хале), тел. 065/549-687.

Продајем плац од 1.680 m^2 у Десној Новоселији крај главног пута, 800 м од "Водовода", тел. 065/605-445; 051/413-257.

Продајем плац-земљу у Крчмарицама 11.500 m^2, цијена 120.000 КМ (може замјена за стан), тел. 065/549-687.

Плац Трн - Шушњари 1.000 m^2, 19,50 КМ, 1/1, уз главну улицу, градска вода, струја, телефон, тел. 065/183-458.

Продајем плацеве у Крупи на Врбасу, десна обала Врбаса, тел. 066/648-756.

Продајем земљу на Старчевици ул. Старог Вујадина, 2,5 км од кафића "Вокс", повољно за воћњак, тел. 065/666-197.

Продајем грађевинске плацеве у ул. Ж. Згоњанина од 600 до 800 m^2, дозвољена градња стамбених објеката П+1+М, тел. 066/528-897.

Продајем повољно два плаца на којим је дозвољена градња породичних кућа, улица Франца Шуберта, Бањалука, цијена по договору, тел. 051/437-862.

Продајем 6.730 m^2 земље под шумом у Мотикама код брвнаре, повољно, тел. 065/683-125.

Продајем 3,8 дунума земље у Кобатовцима крај пута, дозвољена градња, тел. 065/921-883.

Продајем имање у Алексићима, повољно, општина Лакташи, тел. 065/607-043.

Продајем плац у Куљанима 1.800 m^2, 50 м од табле Куљани, тел. 065/546-128.

Продајем два плаца по 1.000 m^2 у Сарачици, цијена 30 КМ/m^2, тел. 051/305-585; 065/607-482.

Продајем плац у Слатини, 1/1, вода, струја на плацу, тел. 051/588-638; 065/378-181.

Продајем плацеве у Лакташима, тел. 065/584-802.

Продајем четири дунума шуме и плац од 2,5 дунума земље код жељезничке станице у Јошавци, тел. 066/416-816.

Плац у Лакташима, повољно са подументом, 1/1. Хитно, тел. 065/297-493, 065/068-663.

Продајем повољно 1.700 m^2 земље у Крупи на Врбасу, струја, вода, асфалт, повољно за кућу или викендицу, звати послије 17 часова, тел. 051/218-415; 216-067.

Бањалука - Пријечани, продајем плацеве преко 800 m^2 уз асфалт, десно, цијена 25 КМ/m^2, тел. 051/212-981; 065/333-966.

Продајем плац у Мотикама код цркве 1.110 m^2, 1/1, 30 КМ/m^2, тел. 065/329-122, 051/309-122.

Продајем плац 550 m^2 у Куљанима, између цркве и зграда, струја, вода, телефон, канализација, тел. 066/224-007.

Продајем два дунума земље, 1/1, 1 км од Творнице коже Лауш, може 1/2 дунума, тел. 066/897-469.

Продајем плац у Шарговцу, 1/1, дозвољена градња, величина 940 m^2, тел. 051/388-094; 066/252-990.

Продајем плац, 1.700 m^2, 4,5 километара од центра града, за градњу куће, викендице, повољно, тел. 282-106; 065/635-449.

Продајем 1.800 m^2 земље, равница, на почетку Шушњара, хитно, цијена по договору, тел. 051/309-032.

Плацеви у Александровцу, одлична локација, могућност парцелисања, цијена 18 КМ/m^2, тел. 065/560-839; 051/464-904.

Продајем два дунума земље у пољу на почетку Шушњара, цијена по договору, тел. 051/309-032.

Продајем осам дунума земље, 1/1 насеље Крајишник, Нова Топола, звати од десет до 19 часова, тел. 065/; 385-52-543-601; 065/629-039.

Продајем шест дунума земље, брдовит предио, поглед на Врбас са 50 младих воћака, сунчана страна, тел. 051/309-032.

Продајем 4.000 m^2 земље у Чокорским пољима, папири 1/1, крај пута, тел. 065/178-581.

Продајем земљу ул. Српских рудара, Лауш, вода, струја, телефон на плацу, тел. 051/280-680; 065/868-419.

Продајем од једног до двјеста дунума земље у Слатини и околини, тел. 588-150; 065/964-929.

Продајем више грађевинских плацева у Шарговцу вел. 500 m^2 појединачно или заједно, вл. 1/1, цијена већ од 20 КМ/m^2, тел. 066/294-247.

Продајем плац, 1.000 m^2, Дебељаци - Гавранићи, погодан за викендицу, цијена по договору, тел. 065/900-282; 051/424-122.

Продајем 7 дунума у Ријечанима, четири километра од Лакташа, плац је од седам дунума и кућа, тел. 065/955-895.

Продајем плац од 2.000 m^2 иза касарне Залужани или мијењам за мањи стан, тел. 065/882-511.

Продајем плацеве у Шарговцу, струја, вода, папири уредни, 1/1, тел. 00497 31 723-614.

Продајем 4.500 m^2 земље на Туњицама у непосредној близини будућег бизнис парка, цијена 17 КМ/m^2, тел. 065/526-708.

Продајем два дунума земље под воћем у близини Бање Слатине, тел. 588-150; 065/964-929.

Продајем плацеве у Ади, тел. 066/091-091.

Продајем плац, 521 m^2, у Пријечанима, 35 КМ/m^2, тел. 065/578-287.

Продајем плац 3.648 m^2 у Куљанима, асфалт, струја, вода и телефон, тел. 051/464-360; 066/408-499.

Продајем плац, 500 m^2, крај асфалта, папири 1/1, ул. Тузланска 76, дозвољена градња, Старчевица, тел. 051/424-876.

Продајем на Старчевици плац 525 m^2, тел. 065/698-012.

Продајем више плацева у Дервишима, 580, 620 и 640 m^2, вода и струја, тел. 065/698-012.

Продајем 1.700 m^2 земље у Крупи на Врбасу, асфалт, струја, вода, повољно, тел. 051/218-415; 051/216-067.

Продајем три дунума земље у парцелама, Доњи Дракулић, тел. 065/730-314.

Продајем повољно плацеве у Павловцу, тел. 065/902-744.

Продајем плац уз Врбас у Трну код Трнског моста, тел. 066/130-333.

Продајем плацеве, 1/1, повољно, 14 КМ/m^2, насеље Борац-Александровац, 120 м од улице, тел. 065/401-453; 066/003-557.

Продајем земљу, 6.700 m^2, у Мишином Хану, уз магистрални пут за Приједор, тел. 065/698-012.

Продајем плац 680 m^2 у Гламочанима, вода, струја, повољно, тел. 065/622-173.

Продајем 2.000 m^2 земље, дозвољена градња, Ребровац - Ада и 2.700 m^2 на Пониру, тел. 066/938-007.

Продајем плац у Јаблану горњем, 3.700 m^2, цијена 16.000 КМ, тел. 065/811-058.

Продајем плац од 1.000 m^2 са подументом, цијена 19.500 КМ, налази се близу Клашница, тел. 066/931-671.

Продајем мање плацеве, цијена повољна, налазе се на почетку Јакуповаца, близу аутопута, тел. 066/467-752.

Продајем плац на мору 227 m^2, Милна - Брач, цијена повољна, папири уредни, пут, вода, струја, тел. 065/032-930.

Повољно продајем плац у Рамићима код стамбене зграде површине 1.430 m^2, тел. 065/538-245.

Продајем плац од 431+51 m^2 у Залужанима изнад Бетоњаре, ул. Ненада Костића 66а, дозвољена градња, тел. 051/370-049; 065/537-344.

Продајем шуму, 13 дунума, а може и 23 д, 1/1, Љубатовци, Лакташи, цијена 600 евра по дунуму, тел. 051/355-872; 381-226-643-37.

Продајем земљу у Горњим Борковићима, тел. 065/528-231.

Продајем плац на Старчевици, 800 m^2, 1/1, дозвољена градња, струја, вода, канализација, асфалт, тел. 065/465-516.

Продајем плац од 200 m^2 у Билицама, Вруље код Шибеника, тел. 065/410-485; 065/971-583.

Продајем плац 895 m^2 на којем се налази пословни простор 36 m^2 у улици Душана и Владе Копање 12, Лауш, тел. 065/516-850.

Продајем плац у Куљанима, 980 m^2, цијена фиксна 26 КМ/m^2, тел. 065/255-956.

Продајем плац иза касарне Залужани на главном путу, тел. 065/882-511.

Продајем повољно четири хектара земљишта у комаду, власништво 1/1, Штрбе Челинац, тел. 066/196-170.

Продајем плац на Пониру, уз асфалт и воду за пиће, тел. 065/070-074.

Продајем 7.000 m^2 земље за све намјене у Горњим Карајзовцима код ОШ "Петар Кочић", вл. 1/1, тел. 065/693-125.

Продајем плац за кућу, 600 m^2, у Пријечанима, трофазна струја, вода и асфалт на плацу, 1/1, цијена по договору, тел. 051/258-643.

Продајем два плаца у Мађиру ограђени вода, струја, регулациони план, папири уредни, цијена по договору, тел. 065/008-451.

Продајем плац за кућу, 600 m^2, у Пријечанима, трофазна струја, вода и асфалт на плацу, 1/1, цијена по договору, тел. 051/258-643; 065/970-068.

Продајем повољно два дунума земље у Шушњарима уз ријеку погодно за викендице, тел. 066/175-988.

Продајем грађевинску парцелу, 650 m^2, у Дервишима, дозвољена градња П+1+П, на плацу има струја, вода, телефон, кабл. ТВ, тел. 065/927-483.

Продајем плац 700 m^2, Лауш, тел. 051/308-895; 065/303-811.

Продајем плац у Шушњарима повољно, дозвољена градња, звати од 19 до 21 час, тел. 051/467-557.

Продајем грађевински плац од 1.320 m^2, улица Књаза Милоша, дозвољена градња објекта 20х11 м (П+2), тел. 065/763-941.

Продајем 15 дунума земље на Старчевици, 3,5 километара од центра, цијена повољна, тел. 065/875-820.

КУПОВИНА

Купујем земљу код петље у Тополи, уз аутопут, тел. 065/685-800.

Купујем плац уз Врбас од Бањалуке, узводно, тел. 066/939-995.

ЗАМЈЕНА

Мијењам плац, 408 m^2, ул. Слободана Дубочанина, Старчевица, за гарсоњеру уз договор, тел. 066/890-501.

СОБЕ ИЗДАВАЊЕ

Издајем собу са кухињом и купатилом, посебан улаз (дворишна кућа), тел. 051/214-472.

Издајем намјештену собу за засебним купатилом и одвојеном струјом, тел. 051/372-040.

Врло повољно издајем једнокреветну собу близу Гимназије, тел. 065/478-277.

Издајем велику намјештену собу без газда, Нова варош, ул. Паве Радана, погодно за запослене, тел. 066/606-556.

Издајем двокреветну собу са гријањем, купатилом и нишом, цијена 130 КМ, у центру града, тел. 065/671-417.

Издајем собу са употребом кухиње и купатила, ул. Скендера Куленовића 103, тел. 051/461-574.

Издајем намјештене собе код "Ла Нине", Центар 2, Бањалука, тел. 065/974-535.

Издајем кревет у двокреветној соби, кухиња, купатило, центар, централ. гријање, тел. 065/228-840; 051/211-892.

Издајем намјештену собу у ул. Јасмира Малчића, тел. 454-568.

Издајем собу у Борику уз коришћење кухиње и купатила, тел. 051/252-419; 065/668-909.

Издајем намјештену собу, посебан улаз, Обилићево, тел. 065/513-795.

Издајем двјема дјевојкама собу у стамбеној згради, Борик, тел. 066/219-543.

Издајем дјевојци намјештену собу, посебан улаз, централно гријање, Росуље, тел. 065/610-119.

Издајем намјештену двокреветну или једнокреветну собу у згради, насеље Борик, тел. 051/753-025.

Издајем у Бањалуци у центру једнокреветну собу, употреба кухиње, 130 КМ и преноћиште 20 КМ, тел. 065/384-318.

Издајем собу, посебан улаз, са купатилом и гријањем, тел. 437-780.

Издајем двокреветну собу са употребом купатила и кухиње, код Зеленог моста, тел. 051/466-646.065/016-841.

Издајем три собе, намјештен стан са балконом, стан се налази у близини "Обија", тел. 051/385-502.

Издајем намјештену собу са кухињом и купатилом, посебан улаз, насеље Петра Прерадовића код "Медицинске електронике", тел. 065/740-176, 066/130-960.

Изнајмљујем женској особи собу у Борику, тел. 065/226-945.

Издајем двије собе, све намјештено, ћацима или запосленима, употреба кухиње, боравак, WC, улаз одвојен, код "Апеирона", тел. 051/460-568; 065/858-332.

Издајем намјештену собу са употребом кухиње, центар града, ул. Браће Пантића 12, Бањалука, тел. 065/886-951.

Издајем једнокреветну намјештену собу у Борику, посебан улаз, централно гријање, тел. 051/257-010; 065/535-737.

Издајем дјевојкама једнокреветне и двокреветне собе, интернет, кабловска, гријање, тел. 065/846-566.

Издајем непушачима од 29.5.2012. године намјештену двокреветну собу у згради, Обилићево, плаћање унапријед, тел. 065/663-769; 066/864-006.

Издајем собу у стану - коришћење свих просторија радници и студенткињи, тел. 065/735-897.

За дјевојке једнокреветна и двокреветна соба, ТВ, централно, веш - машина, кухиња, Обилићево, тел. 063/893-980.

Издајем собу са купатилом, посебан улаз и струја, у близини Маркета "Ас", тел. 065/623-885; 051/454-304.

ВИКЕНДИЦЕ
ПРОДАЈА

Продајем викендицу у Горњим Пријачанима (колонија) насеље, тел. 051/460-806, 065/375-542.

Продајем викендицу у Росама, X. Нови, са два стана укупне површине око 70 м², сваки стан има свој прилаз, предивам поглед на Херцегновски залив, цијена 100.000 КМ, тел. 065/530-290.

Продајем викендицу и 1.000 м² плаца у Великом Блашку уз улицу, Клашнице - Слатина, тел. 065/903-509.

Продајем викендицу и 1.500 м² плаца (воћњака) у Ријечанима код Лакташа, грађевинска, урбанистичка дозвола, 1/1, хитно, тел. 065/636-545.

Продајем викендицу, 1/1, у Кнежици, на плацу од 1.200 м², вода и струја, тел. 051/466-955.

Продајем викендицу у Кобатовцима (Лакташи), тел. 065/620-186.

Продајем викендицу у Мотикама, градска вода, струја, комплет завршена, усељива, може замјена за мањи стан, тел. 065/544-939.

Продајем девастирану викендицу код Слатине у Г. Кадињанима, 18 км од Бањалуке, асфалт, струја, воћњак, ограда, четири километра од ријеке, тел. 065/319-295.

Продајем викендицу, 42 м², два дунума земље, све 1/1, све у огради, село Алексићи - Лакташи, тел. 066/683-034; 457-103.

Продајем намјештену викенд кућу, 60 м², у Палама, поред хотела "Панорама", телефон, струја, вода, етажно гријање, тел. 381 22/351-636.

Продајем викенд кућу осам км од центра Бањалуке, дунум земље, ограђено, 1/1, вода, струја, тел. 318-829.

Продајем викендицу Челинац (Штрбе), тел. 065/466-503.

Продајем мању викендицу у Шушњарима са пет дунума земље, повољно, струја-вода, тел. 065/797-368.

Продајем викендицу у Чарјачанима, чврста градња, струја и вода, тел. 065/466-808; 065/581-773.

Продајем повољно више викендица и плацева у Слатини и околини, тел. 588-150; 065/964-929.

Продајем већу викендицу у Шушњарима или мијењам за стан, тел. 065/797-368.

Продајем викендицу и два дунума земље у Зеленом виру, струја, вода, телефон, звати послије 17 часова, тел. 051/424-935.

Продајем викендицу и два дунума плаца у Зеленом виру (струја, вода, телефон), тел. 051/424-935.

Продајем викендицу на путу Бањалука - Јајце, осам километара од Бањалуке, има струја и вода, цијена повољна, тел. 065/955-895.

Продајем викенд кућу на Крчмарицама, три дунума земље под воћем, вода, струја, асфалт, тел. 066/449-683.

Продајем повољно викендицу у Обилићеву изнад "Алибабе", тел. 066/855-579; 065/817-021.

ЗАМЈЕНА

Мијењам викендицу у Бабићима код Челинца за гарсоњеру у Бањалуци, тел. 065/926-305.

ИЗДАВАЊЕ

Издајем викендицу у Кнежеву 4+1 лежаја, 30 КМ дневно, минимално седам дана, тел. 065/811-058.

МОТОРНА ВОЗИЛА
ПРОДАЈА

Продајем "форд ескорт" караван, 1.6 кубика, 16 V, бензин, 1997. г. п., регистрован до децембра 2012. године, клима, серво, ABS, ел. подизачи, аир бег, тел. 065/528-238.

Продајем "фијат пунто 1.9 ЈТД", 2001. год. троја врата, клима, серво, ел. подизачи, регистрован. Цијена 4.500 КМ. Телефон 065/694-343.

Продајем "голф 4 TDI", 2003. г. п., 90 КС, купљен и сервисиран у "АСА", металик црни, супер стање, повољно, тел. 387 65/622-680.

Продајем "алфа ромео 147" диз. 1.9 јтд, 85 KW, 2002. г. п., клима, цијена 6.500 КМ, тел. 387 65/841-823.

Продајем "ровер" 200 металик плави, 1999. Г.П., петоро врата, 1100 кубика, регистрован до маја 2013., тел. 066/129-999.

Продајем "фијат пунто", 1,1 кубика, 1998. г.п., тек регистрован, у одличном стању, тел. 065/292-464.

Продајем "пасат" караван дизел 1.600 м³ све исправно, добро стање, повољно, тел. 065/297-493; 065/068-663.

Продајем "пасат", 2002. год. производње, TDI, плав, с пуно додатне опреме, тел. 051/551-096; 066/182-579.

Продајем аутомобил "кадет", година производње 1987, у возном стању, регистрован, тел. 051/551-595..

Продајем "мерцедес 190 D", 92. г. п., широка лајсна, централно закључавање, ABS систем, у добром стању, тел. 051/305-585; 065/217-039.

Продајем "пежо 307", 1.6, 2003. године, петоро врата, клима, као нов, плаћена царина и ПДВ, цијена 8.350 КМ, тел. 065/826-640.

Продајем повољно "мерцедес" 124 и 123 у добром стању, могућа замјена за мање возило, тел. 065/297-493; 065/068-663.

Продајем "мерцедес 250" дизел, повољно, могућа замјена за џип, тел. 065/297-493; 065/068-663.

Продајем камион цистерну од ростфраја, повољно, тел. 066/524-493.

Продајем "мерцедес 250 дизел 124", трула вишња боја, у одличном стању, ново, регистрован, тел. 065/297-493; 065/068-663.

Продајем "ситроен ксара пикасо" 2.0 HDI, регистрован до децембра 2012, може замјена, тел. 065/753-551.

Продајем "ланчију", 1989. г. п., 990 цм³, мали потрошач, повољно, у добром стању, лијеп аутомобил, тел. 065/297-493; 065/068-663.

Продајем "рено меган седан" 1.5 DCI, 2004, као нов, плаћена царина и ПДВ, цијена 10.290 КМ, тел. 065/040-404.

"Форд фокус 1.6. TDCI", 2006. год., црвени, спорт, опрема 110 КС, 137.000 км, цијена 12.900 КМ, регистрован до 23.7.2013. године, тел. 065/633-378.

Продајем "шкоду фабију седан" 1,4 MPI, 2003. године, 120.000 км, тел. 065/640-225.

Продајем "форд фијесту" 1,0, 1985. г., у одличном стању, истекла регистрација, тел. 065/896-479.

Продајем "фијат пунто" 1,1 кубик, 1998. године, тек регистрован, у одличном стању, тел. 065/292-464.

Продајем "форд сијеру" у добром стању, продајем "москвич", 1.400 кубика, све по договору, тел. 280-302; 065/981-419.

Продајем "рено меган кабрио", 2008. г. п., прешао 45.000 км, купљен у "Унион" салону, екстра стање, редовно сервисиран, цијена 17.500 КМ, тел. 065/776-666.

Продајем "пасат цл", лимузина, 1989. г. п., у одличном стању, турбо дизел 1.6, тел. 065/619-209.

Продајем комби МБ 100 високи, 1992. г. п., дизел, прешао 29.000 километара, повољно, могућа замјена, тел. 065/297-493; 065/068-663.

Продајем "голф 3", 1.9 TDI, караван, 1995. године, металик зелена, цијена 4.800 КМ, тел. 065/598-045.

Продајем "опел кадета", 1,2 г. п. 1975, регистрован до краја 2012, у добром стању, цијена 1.000 КМ, Бањалука, тел. 065/419-294.

Продајем "мерцедес" Ц220, 2002. године, црни, екстра стање, тел. 065/622-173.

Продајем " мерцедес Е 280 CDI", 2007. године, повољно, тел. 065/631-613.

Продајем "рено меган" 1,9 дизел, г. п. 2001, регистрован до новембра, може замјена, тел. 065/465-096.

"Пежо 406" HDI, 2001 г.п. фул опрема, редизајн, борд компјутер, регистрован. Може замјена за јефтиније 9.200 КМ, тел. 065/560-839,051/464-904.

Продајем "голф караван", 2001. године, 66 KW, металик сиви, регистрован, увезен из Њемачке, цијена 8.400 КМ, тел. 065/630-233.

Продајем "југо корал ин", 2007. г. п., прешао 29.000 километара, 4.000 КМ, тел. 065/926-024.

Продајем "опел корсу" 1.0 бензин, 1999. г. п., 160.000 км, цијена 3.700 КМ, Србац, тел. 065/792-872.

Продајем "пежо 306", 1,9 дизел, 1995. г. п., у одличном стању, тел. 065/528-247.

Продајем "фијат темора" 1.9 D караван, 1994. г. п., у одличном стању, рег. до фебруара 2013, централна брава, ел. подизачи стакла, мотор одличан, без улагања, 2800 КМ, тел. 065/560-839; 051/464-904.

Продајем "VW бубу", 1975, одлично сређена, мотор у квару, тел. 065/587-598.

Продајем "рено лагуну" 1.9 ццм, 88 KW дизел, 2002. год. производње, веома повољно, тел. 066/942-194.

Продајем "пежо 406" дизел, 2004. године, волан на десној страни, у неисправном стању, повољно, тел. 065/682-573.

Продајем "голф 2" - двоје врата, повољно, тел. 065/687-909.

Комби вито 110 CDI 2003. фул, рег. путнички, тел. 065/513-795.

"Југо-корал 45" први власник, регистрован, очуван - гаражиран, тел. 065/622-894.

Продајем "ситроен ксару", 2001. год. производње, регистрован до децембра 2012. године, тел. 065/526-282.

Продајем "WV пасат" 1.9 TDI караван, 2003, регистрован, у екстра стању, тел. 065/323-323.

Продајем скутер, 49 кубика, 2007. године, Бањалука, тел. 066/401-400.

Продајем мотоцикл "кануни" 200 цм³ стар три године, тел. 065/631-613.

Продајем "пежо 309", бијеле боје, године 1989. кубика 1.350, није регистрован, цијена 800 КМ, тел. 065/001-897.

Продајем "ауди 80", 1990. године, боја тамнозелена, бензин 1.9, тел. 065/639-713.

Продајем "мазду 323 Ф" 1.800 цм³, 1989. производња, спорт, регистрована, алу. фелге супер, тел. 065/297-493; 065/068-663.

Продајем "опел сузу 1,3", г.п. 1987, у добром стању, цијена по договору, тел. 065/788-317.

Продајем "голф 2", регистрован, у возном стању, цијена повољна, тел. 065/580-337.

Продајем камион "форд бедфорд" носивости пет тона, повољно, исправан, очуван, у врло добром стању, ал. странице каросерије, нерегистрован, цијена по договору, тел. 065/644-550.

Продајем "ладу самару" 1991. год., прешла 113.000 км, први власник, нерегистрована за 2012. годину, цијена 900 КМ, тел. 065/575-928.

Продајем "лагуну" 2001 године, 1,9 D, тел. 066/256-211.

Продајем "мерцедес Е 300", г.п. 1997. у одличном стању, тел. 065/631-613.

Продајем "мерцедес геншер" 300 D 1985 г.п., тел. 063/893-982.

Продајем "рено 9" дизел веома очуван а мала потрошња, звати од 19 до 21 час, тел. 051/467-557.

Продајем "форд ескорт" 1,6 бензин, 1999. г. п., фул опрема, сиви, караван, стране табле, нове гуме, цијена 850 КМ, тел. 065/657-110.

КУПОВИНА

Купујем све врсте аутомобила до 300 КМ, тел. 065/636-004.

Откупљујем све врсте возила која су за отпис до 300 КМ, тел. 065/859-069.

ДИЈЕЛОВИ И ОПРЕМА

Продајем дијелове за "ситроен ZX", тел. 065/932-596.

Продајем двије гуме, 155р 12 са фелгама "нд нисан", тел. 065/931-383.

Продајем четири љетне гуме 225-65-16 и четири зимске 205-65-15 са ал. фелгама БВ, тел. 065/931-383.

Продајем алу. фелге 16 "алфа фијат" 225/45/16, тел. 065/513-795.

Продајем четири алу. фелге 17 за "фијат стило" - може и замјена за 15, тел. 065/451-726.

Продајем аутоприколицу 1,60х1 метар, ограда, сигнализација и др., изузетно квалитетна, тел. 051/281-695.

Продајем "вектрине" ал. фелге, 16 цола, четири рупе, са гумама, тел. 065/931-383.

Продајем половне гуме за џипове 16, 17, 18, тел. 065/513-795.

Продајем четири гуме 215/55/16, љетне за џип, цијена 100 КМ, тел. 065/828-437.

Продајем четири гуме "мишелин (половне), добре, 225/55 Р 16 и двије м+с "тигар" 205/55 Р 16, као нове, тел. 066/942-194; 051/501-180.

Продајем алу фелге са гумама 195/50/15 за "ауди јаје", цијена 250 КМ, тел. 065/828-437.

Продајем јефтино кровни носач (гепек са кључем) за "WV пасат 3" караван и "форд фокус" караван, тел. 065/650-509.

Продајем летву волана, полуосовине, мјењач за "голф 3", тел. 065/931-383.

Продајем гуме 235-50-18, тел. 065/931-383.

Ал. фелге 16 "тојота", "фијат", "алфа", "мазда", "нисан", петокрака, тел. 065/513-795.

МАШИНЕ И АЛАТИ
ПРОДАЈА

Продајем хидрауличну дизалицу за подизање камиона, тел. 065/034-768.

Продајем машину за обраду дрвета, за израду жљебова, бродског пода, ламперије, тел. 065/034-768.

Продајем трофазни ел. мотор, четири KW, 1280 обртаја, тел. 065/677-138.

Продајем машине за производњу сокова и линију за дејонизацију воде, повољно, ракијски котао, тел. 065/297-493, 065/068-663.

Продајем стару исправну "багат" шивећу машину, комбинација електро и ножни погон, тел. 065/699-854.

Продајем шивећу машину са четири конца, "обрловка", тел. 066/852-643.

Продајем токарски строј са комплет алатом, тел. 065/721-732.

Продајем опрему за пржионицу кафе, капацитет 15 кг, цијена 1.000 КМ, тел. 065/510-156.

Продајем машине за вулканизерске радове, тел. 065/604-293.

Продајем ваздушни компресор "трудбеник Добој" 2xNF 1010. мах десет бара запремине 1.500 л, тел. 065/614-467.

Продајем монтажни трофазни агрегат, пет KW на гас, тел. 065/716-043.

Продајем самоходну косилицу, нож 140 цм, косу за трактор и вентилатор за сијено, тел. 051/484-574.

Продајем пржионицу кафе, капацитет 15 кг, са опремом, тел. 066/418-267.

Продајем професионалну дехтерицу, радна ширина 600 мм, производња "АС" Зајечар, тел. 065/666-442.

Продајем стоматолошку машину "Југодент", тел. 065/942-515.

Продајем пумпу за етажно гријање, производња Словенија, тел. 355-288.

Продајем циркулар за дрва у исправном стању са подизачем, тел. 065/297-737.

УГОСТИТЕЉСТВО
ПРОДАЈА

Продајем роштиљницу "Кум" у Залужанима, тел. 066/521-410; 051/385-610.

Продајем угоститељски инвентар за кафић, тел. 065/512-345.

ЗАНАТСТВО
ПРОДАЈА

Продајем пржионицу кафе капацитет 15 кг, цијена 1.000 КМ, тел. 051/211-474.

ПОЉОПРИВРЕДА
ПРОДАЈА

Продајем повољно амбар, кошану и монтажни објекат, тел. 588-150; 065/964-929.

Продајем тракторску корпу нову, цијена 300 КМ и полугу нову 50 КМ, тел. 052/439-098.

ГРАЂЕВИНАРСТВО
ПРОДАЈА

Продајем постакљене ал. панеле висине 2,3 м, ширине 1,4-2,2 м, са ал. вратима, повољно, тел. 051/352-354; 065/813-108.

Продајем балконска врата и прозор - 210 х 80 и 140 х 120, ролетне PVC ванске 170 х 115 са ноасачима, тел. 065/548-744.

Продајем металне спиралне степенице, тел. 066/324-144.

Продајем подне гумене облоге, 24 м², двије боје, погодне за бетонске подове, ново, тел. 051/352-354; 065/813-108.

Продајем кровну конструкцију са плафонским гредама од суве храстове грађе за кућу или викендицу 5х6 м, повољно, тел. 065/611-654.

Продајем буков паркет 300х58х21х и половна врата, прозоре, прозор са гриљама и постакљен, тел. 065/215-455.

Продајем керамичке плочице зидне и подне, 250х400 и 330х330, тел. 065/680-861.

Продајем три ком. половних дрвених застакљених трокрилних прозора вел. 160/120 цм, цијена 50 КМ/ком, тел. 065/575-928.

Продајем по два постакљена прозора 60х130 и 110х130, тел. 065/920-111.

Продајем храстов паркет дуги (енглески под), 2х3х,100 цм, тел. 051/201-990.

Продајем жељезне спиралне степенице, тел. 051/355-014; 065/789-403.

Продајем 25 метара поцинчаних цијеви за воду, 40-50 кољена, три вентила, ново, све 130 КМ, тел. 065/011-065.

Продајем половне прозоре без штока, врло повољно, тел. 065/327-358; 051/200-074.

Продајем стари клесани камен, тел. 066/477-515.

Продајем обрађена храстова газишта, 13 комада, 70 x 25 x 5 цм, тел. 052/439-098.

Продајем нов дрвени прозор за излог 224x240 из три дијела, врата и два прозора, тел. 065/342-713.

Продајем половне дрвене прозоре 190x135 са алу ролетном, 167x200 са алу ролетном и 140x77 са алу ролетном, тел. 065/342-713.

Продајем половну столарију са гриљама, прозори постакљени, у одличном стању, тел. 065/215-455.

Продајем нове дрвене прозоре 136x186 са три крила, 173x58, 168x58, 166x58, 140x50, тел. 065/342-713.

МУЗИКА
ПРОДАЈА

Продајем хармонику "Dallape" двије кабине, 140 басова, супероргантоне, бијеле боје, тел. 065/989-970.

Продајем хармонику од 60 басова, и нову хармонику 32 баса цијена по виђењу, тел. 065/206-060.

Продајем хармонику Welmaster Стела, тел. 065/565-949.

АПАРАТИ ЗА ДОМАЋИНСТВО
ПРОДАЈА

Продајем повољно ТВ "грундиг", посљедња генерација, у одличном стању, тел. 051/216-969; 387 65/516-441.

Продајем полован ел. штедњак (гасструја) 120 КМ "кончар", тел. 065/836-947.

Продајем телевизор, повољно, тел. 065/537-298.

Продајем ел. штедњак, "Corona" (Сло), пукло стакло, цијена по договору, тел. 065/471-260.

Продајем малу пећ на чврсто гориво 50 КМ, тел. 065/746-295.

Продајем шпорет на чврсто гориво "препород", десни, цијена 80, тел. 065/746-295.

Продајем фрижидер "ободин" 145 и 150 КМ, све се може пробати, тел. 051/463-214.

Продајем ел. шпорет "кончар", бијели, нов, неупотријебљен, цијена 250 КМ, тел. 051/463-214.

Продајем шпорет, четири рингле (само плоча), супер стање, тел. 066 /535-301.

Продајем телевизор, тел. 065/672-507.

Продајем замрзивач ладичар "горење", повољно, ТВ "горење" као нов, повољно, звати од 19 до 21 час, тел. 051/467-557.

НАМЈЕШТАЈ
ПРОДАЈА

Продајем замрзивач "горење", 210 литара, повољно, тел. 065/358-888.

Продајем машину за суђе за 12 особа, мало коришћена, хитно, тел. 066/184-477.

Продајем шпорет са три рерне, повољно, тел. 065/527-783.

Продајем очуван тросјед на развлачење за спавање, цијена 250 КМ, тел. 065/686-991.

Продајем двосјед, тросјед и фотељу у одличном стању, повољно, тел. 065/234-342; 051/464-012.

Продајем радни сто и столицу, тел. 066/535-301.

Повољно продајем половну комоду дуж. 180 цм, висина 85 цм, "Брест" Словенија, тел. 065/716-678.

Продајем кухињу, кауч, тросјед, двосјед, фотељу, регал, два телевизора, веома повољно, тел. 066/423-595.

Продајем гарнитуру "Подградци", тросјед, двосјед и фотеља, дрвени рукохвати, цијена 200 КМ, тел. 066/ 338-755.

Продајем шпорет на дрва, електрични шпорет, кухињу два дијела, тел. 066/433-032.

Продајем кухињски елемент за уградни фрижидер врло повољно, боја фронте беж, тел. 065/980-038.

Продајем гусану пећ 35.000 калорија и циркулациону пумпу за централно гријање, тел. 051/501-642; 065/658-758.

Продајем двије компјутерске столице, тел. 065/009-643.

Продајем стилску кожну гарнитуру, тросјед, двосјед и фотеља, ново некоришћено, повољно, тел. 065/989-970.

Продајем нове дјечије кревеце, дим 120x60 цм, цијена 130 КМ, тел. 065/687-935.

Продајем скоро нов сто за рачунар, тел. 065/671-560.

Продајем спаваћу собу, дневни боравак и бијелу технику, тел. 065/421-176; 066/323-246.

Повољно продајем лежај са мадрацем, тел. 051/312-682.

Продајем храстов регал, комоду, витрину и угаону гарнитуру на развлачење, тел. 066/704-295.

Продајем кревет и кауч, повољно, тел. 066/535-301.

Продајем гарнитуру јамболија за два кауча, двије фотеље, производ Рожаје, Црна Гора, 150 ком., тел. 051/463-214.

Продајем кауч и двије фотеље, тел. 065/270-337, 051/500-115.

Продајем сто са четири столице, дводијелни судопер, радни сто и горње висеће дијелове, тел. 065/297-737.

Продајем собни и кухињски намјештај, комоде, регале, столове, двосједе, тросједе и др, ради селидбе, тел. 066/546-523.

ПОНУДА

Поклањам исправан кауч, тел. 38766/611-700.

УСЛУГЕ
ОСТАЛО

Молер изводи све молерске радове: кречење, глетовање, лакирање столарије, радијатора. Професионално и повољно, тел. 387 65/ 211-524.

Брзо, квалитетно и са гаранцијом радим водоинсталације и канализацију, као и ситне поправке, те машинско одштопавање. Рако, тел. 051/211-763; 387 65/546-390.

Молерски радови: кречење, глетовање, лакирање столарије, ратијатора, те остали завршни радови. Повољно, квалитетно, чисто, тел. 387 65/562-745.

Радим веб презентације, повољно и квалитетно, као и презентације у Power Pointu, тел. 065/538-163.

Правим све од жељеза, ограде, надстрешнице, сталаже, наткривам балконе, гаражна врата, заштитне решетке итд., тел. 065/600-993.

Професор енглеског језика даје часове (шест КМ) и инструкције (осам КМ), преводи текстове и документа, судски тумач - преводилац, тел. 065/938-401.

Нудим услуге кречења, глетовања, унутрашње фасаде радим и демит фасаде и керамику, тел. 066/536-311.

Поправљам оквире наочара свих врста, брзо и квалитетно, Алеја Светог Саве бр. 16, тел. 051/318-227.

Искусни кућни мајстор обавља све врсте кућних послова, електро и водоинсталација, молерај, браварске и остале послове, врло квалитетно и професионално, тел. 065/ 980-038.

Дајем инструкције из предмета музичка култура за студенте Учитељског факултета, тел. 065/473-832.

Електричар врши замјену дотрајале опреме, поправља старе и уграђује нове електроинсталације, тел. 065/418-878.

Димњачар - чистим димњаке, централне пећи и котлове за гријање, тел. 051/483-144; 065/670-639.

Израђујем предмете од дрвета за домаћинство (столове, столице, стијене...), тел. 065/388-044.

Дајем часове математике ученицима и студентима, цијена часа дијели се с бројем полазника, тел. 051/465-553; 066/430-105.

Озбиљна жена чистила би канцеларије, пословне просторе и помагала око старијих и болесних особа, тел. 065/876-450.

Кречење, глетовање, тапете, унутрашње фасаде, хидроизолације, декорације, ригипс, ламинат, керамика, адаптација, санација и завршни радови, тел. 066/449-783.

Инструкције из математике ученицима основних и средњих школа даје професорка математике, сат 10 КМ, тел. 065/481-325.

Израђујем шамоте за шпорете, "алфе" седмице и деветке, шамотирам и остала ложишта, тел. 051/350-923; 065/831-729.

Машинске глазуре, фасаде, молерај, санације, тел. 066/777-377.

Чишћење генерално, редовно, стамбених простора, дубинско прање намјештаја, тепиха, аутомобила уз повољну цијену и гаранцију, тел. 065/898-589.

Услуге прања и сушења свих врста тепиха, превоз по потреби обезбијеђен, тел. 051/371-700; 065/885-944.

Радим све водоинсталатерске послове, повољно, гаранција, тел. 051/272-647; 065/304-476.

Чувала бих дјецу или старије покретне особе, само озбиљне понуде, тел. 066/226-935.

Пружам услуге: молерај, водоинсталације, лакирерски радови, поправке, монтажа, отчепљење одвода, тел. 065/882-511.

Наставница математике држи инструкције ученицима основне школе, тел. 051/302-196.

Бесплатно одвозим старе вешмашине, шпорете, замрзиваче, каде, радијаторе и слично, тел. 065/898-589.

Превозим комбијем путнике и робу, тел. 066/469-299.

Електричар уграђује, поправља инсталације, мијења грјаче, термостате, индикаторе, расвјетна тијела, аутоматске осигураче и осталу опрему, тел. 066/858-688.

Превозим путнике аутомобилом на разне релације (аеродроми, море) по договору, веома повољно, тел. 066/034-484.

Сервис гумених и PVC чамаца, душека, рибарских одијела, монтажних базена, варење пластике, тел. 065/990-944.

Примамо старе, изнемогле и усамљене особе на цјелокупно издржавање у свом дому, тел. 065/923 -089; 051/585-637.

Лијепим керамичке плочице, тел. 051/272-647; 065/304-476.

Професор математике даје инструкције ученицима и студентима. По потреби долазимо на адресу, цијена повољна, тел. 066/233-318.

Озбиљна жена бринула би о старим, болесним, кување у породици, тел. 066/257-678.

Повољно правим коктел пецива за све ваше прославе, тел. 066/750-139.

Дајем инструкције из њемачког језика и преводе, тел. 066/491-699; 051/312-913.

Градимо ранчеве, правимо камине, пецане, фонтане и базене, тел. 066/256-211.

Дајем часове из њемачког језика основцима, средњошколцима и студентима, тел. 065/018-556.

Инструкције из математике за пријемни испит при упису на факултете даје професорка математике, један час десет КМ, тел. 065/481-325.

Израђујем металне ограде, капије, надстрешнице, затварам балконе и све остало од метала, тел. 051/463-329; 065/321-392.

Његоватељица тражи посао његе старијих, болесних, може кување у породици, тел. 066/257-678.

Инструкције за учење основцима, стручно и повољно, даје учитељица и наставница, тел. 051/257-560; 061/926-051.

ВКВ молер, брзо, квалитетно и повољно радим комплетан молерај, глетовање, кречење и лакирање столарије, тел. 065/032-930.

Искусни кућни мајстор обавља све врсте кућних послова електро и водоинсталације, молерај, браварске и остале послове врло квалитетно и професионално, тел. 065/ 980-038.

Физиотерапеут - мануелна масажа, повољно, тел. 066/842-368.

Учитељица у пензији - инструкције, помоћ дјеци у савлађивању наставног градива, тел. 066/008-958.

Професор њемачког језика врши превод уз овјеру и даје инструкције, тел. 065/597-780.

Школа рачунара "Giga Computers" нуди све врсте курсева за рад на рачунарима, полагање сертификата, звати сваки дан од осам до 16 часова, тел. 051/213-088.

Брусим и лакирам паркет и бродски под, тел. 065/178-743.

Електричар - уградња, замјена аутоматских осигурача, интерфона, грјача, стубишних аутомата, расвјете, индикатора, инсталација. Долазак бесплатан, Бањалука. Хитне интервенције 0-24, тел. 065/566-141.

Постављање керамичких плочица и комплетна санација купатила, повољно и брзо, тел. 066/338-840.

Све врсте ретровизора за аутобусе, камионе и комби возила, типове, те крива и резана огледала са уградњом за путничка кола, фарови, за "голф" и "мерцедес", тел. 065/538-048.

Водоинсталатер изводи све ситне водоинсталтерске радове, тел. 065/875-684.

Услуге машинског цијепања дрва хидрауличним цјепачем, тел. 065/ 345-604.

Потребна жена за његу старијег мушкарца, слабије покретног, у кући у Лакташима, тел. 066/704-295.

Пружам све врсте стакларских услуга и по становима, достава бесплатна и на вријеме, тел. 065/ 623-885.

Санација станова, грађевински радови, фарбање, кречење, ванска фасада, гријање, водоинсталације, браварски радови, тел. 065/706-149; 062/563-898; 065/379-628.

Куцање матурских, дипломских, семинарских и магистарских радова, тел. 065/706-149; 062/563-898; 065/379-628.

Вршим надзор над извођењем радова (гријање и кламитизација) са лиценцом, тел. 065/706-149; 062/563-898;.

Повољно дубинско усисавање гриња и прање "кирби" и керхер машинама тапацираног намјештаја, тепиха, мадраца, тел. 065/531-561.

ГАРДЕРОБА
ПРОДАЈА

Због затварања бутика продајем женску гардеробу, омладински програм, све по 2-3 КМ, тел. 065/680-861.

Продајем више половних мушких одјевних предмета и ципела, за млађе и старије, за љето и зиму, повољно, тел. 051/307-514; 065/180-753.

Продајем половну гардеробу из Њемачке 300 кг 600 КМ, тел. 063/ 893-982.

РАЗНА РОБА
ПРОДАЈА

Продајем кућни бицикл, степер и орбитрек. У одличном стању, из увоза, повољно, тел. 051/216-969; 387 65/516-441.

Продајем јапанске препелице старости 30 дана и јаја јапанске препелице, тел. 387 66/197-474.

Продајем бетонирано гробно мјесто за двије особе-гробље "Свети Марко", тел. 051/437-064.

Продајем машине за мљевење воћа, погоне за пецане са два и једним ражњем, тел. 065/548-744.

Продајем инвалидска колица некоришћена, повољно, тел. 066/ 331-123.

Продајем медицинску енциклопедију 1-3 (75 КМ), политичку енциклопедију (60 КМ) и општу просвјетну енциклопедију 1-3 (75 КМ), тел. 066/079-679.

Продајем шатор за четворо, тел. 051/201-990.

Продајем котлић за чорбу са постољем, пет литара, дагару са пећицом, јефтино и хитно, тел. 065/548-744.

Продајем квалитетно балирано сијено, тел. 051/272-647.

Продајем тенду за кафић расклопива, 36 м², повољно, тел. 065/540-359.

Продајем "Енциклопедију самониклог јестивог биља", од Љубише Грлића нова (60 КМ), тел. 066/079-679.

Продајем инвалидска колица за одрасле, наслон се може помјерати према жељи, тел. 065/767-807.

За куваре, продајем три биљке босиљка у саксији за десет КМ, тел. 065/538-163.

Продајем пиштољ ЦЗ (регистрован), калибар 7,65, цијена 2000 КМ, Приједор, тел. 065/667-540.

Продајем зидну стијену са чивилуком и огледало, 100 КМ, тел. 051/463-214.

Продајем пиштољ 6,35 мм, "чешка збројовка", одлично стање, цијена по договору, тел. 065/596-582.

Продајем комплет суђе, столови, клупе за 200 особа и шатор за 120 особа, тел. 066/266-629.

Продајем одлична јака кола, гуменњак за терете, може се качити за трактор и за запрегу, цијена по виђењу, тел. 065/206-060.

Продајем лустер стар 80 година, нов зидни носач за ТВ, нову сателитску антену, тел. 066/926-781.

Продајем двије писаће механичке машине, нове, мања и већа, повољно, тел. 051/307-514; 065/180-753.

Продајем два гробна мјеста на Градском гробљу, тел. 066/953-305.

Продајем кафе-апарат са млином, исправан, повољно, тел. 065/527-783.

Продајем ђачки сто 90x60, смеђи, са једном ладицом, цијена 40 КМ, тел. 051/463-214.

Продајем ловачку пушку ЦЗ 1.6 мм, лицима са дозволом, тел. 065/666-197.

Продајем нову металну цистерну, 3.500 литара, тел. 065/920-111.

Продајем млин "мио стандард" са више приключака, тел. 051/532-558; 065/256-793.

Продајем комплет инвентар за секенд хенд шоп, може и дио робе, може и комплет издавање, повољно, тел. 065/935-480.

Продајем намјештај, регале, машину за шивање кабинет "јадранка", све у одличном стању, хитно, тел. 065/636-545; 065/192-000.

Ловачка пушка комбинована, марке "ЧССР збројевка", "брно", калибар 16/7 x 57 р., тел. 061/107-264.

Продајем два (2) рекета "HEAD" добро очувана и квалитетна и

половну торбу за рекете све, повољно, тел. 065/609-893.

Продајем три гробна мјеста, земља, може и једно или два, гробље "Свети Пантелија" у Бањалуци, тел. 065/819-546.

Продајем једно гробно мјесто (могућност прављења четири мјеста) у Православном гробљу у Борику, Бањалука, тел. 066/402-307.

Продајем једно гробно мјесто на Новом гробљу на доброј локацији, цијена по договору, тел. 051/213-564.

Продајем домаћу лозову ракију, екстра квалитет, тел. 065/920-111.

Продајем комплете књига Ремарка, Ђопића и Мирослава Антића, тел. 066/079-679.

Продајем ракију шљиву, клеку, крушку, 50 степени, тел. 066/926-781.

Уникатни ловачки карабин м-48, калибра 7,9 мм, повољно, тел. 061/107-264.

Продајем пиштољ "застава", 7,65 мм, са дозволом, тел. 065/696-676.

Издајем пикадо са жетоњером, тел. 066/469-299.

Продајем пећ за централно гријање "централ", 23.000 шцал, тел. 065/696-676.

Продајем бетонске стубове разних дужина за мрежу и бодљикаву жицу, тел. 066/252-990; 051/388-094.

Продајем 50 л петровачке крушке за 800 КМ, тел. 051/370-049.

Ако је жеља нека добра књига, набавка и испорука наша је брига, звати од 20 до 22 часа, тел. 051/372-085.

Продајем покретну климу, коришћена једну сезону 250 КМ, тел. 065/513-795.

Продајем два гробна мјеста на гробљу Павловац код Бањалуке, тел. 06/566-996.

Продајем "нокију Е 72", лављу канту и кровни носач за "VW поло", парцелу од 1.000 м^2 у Дервишима са свим комуналијама, усисивач "сакура", тел. 065/525-436.

Продајем куку са котурачом за грађевинску дизалицу, тел. 065/034-768.

Повољно продајем 200 ком. тегли са поклопцима за зимницу, тел. 065/716-678.

Продајем антидекубитни душек, нов, тел. 066/759-802.

Продајем багремово коље за ограде, винову лозу и пуљеве за грађевинаре, тел. 065/206-060.

Продајем приједорску шљивовицу од плавих шљива, одличног квалитета, јака, укусна, погодна за све прилике - славе, крштења, свадбе, тел. 065/206-060.

Продајем јаја јапанске препелице веома повољно, тел. 066/037-872.

Продајем бетонску гробницу за четири сандука у гробљу Дракулић, тел. 051/380-798.

Продајем кауч, два балконска прозора, двије шиваће машине, тел. 051/311-908; 065/677-691.

Продајем судопер лијеви, емајлирани као нов, микроталасну пећницу, одлична и 1,3 м^3 суве грађе, тел. 065/011-065.

Продајем пумпе за шумске тракторе од 300 бара исправне, тел. 065/297-737.

Продајем гробницу шестицу без надгробне плоче на Пердуовом гробљу, тел. 051/282-772.

Продајем плејстејшн-2, као нов, врло мало кориштен, цијена 200 КМ, звати послије 17 часова, тел. 066/117-711.

Продајем инвентар за "браун" производе, тел. 065/034-768.

Продајем 70 вестерн филмова, 30 КМ, одличан квалитет, тел. 065/498-429.

Продајем гробно мјесто за двоје, Ново гробље, Бањалука, тел. 065/398-605.

Продајем ловачки карабин "црвена застава", калибар 8х57 мм са снајпером, ловачку пушку двоцијевку "цз" калибар 16 мм, нова, пиштољ калибра 7,65 мм "берета", све са документацијом, тел. 065/999-404.

Стоматолози, продајем нова комплет клијешта са полугама врло јефтино, тел. 066/066-110.

Повољно продајем вунени тепих, тел. 065/672-507.

Продајем гробницу шестицу у новом дијелу Ребровачког гробља, тел. 065/534-748.

Продајем кафе-апарат "Фаема" и млин за кафу, може и одвојено, тел. 065/718-801.

Продајем DVD "daewoo", одличан видеорикордер "сони интернационал", четири главе, тел. 065/011-065.

Продајем 10 литара редукторског уља, "техносинт редол ТС-68", цијена 30 КМ, тел. 065/971-583.

Продајем бетонску гробницу шестицу у новом дијелу Ребровачког гробља, тел. 065/510-996.

Прпдајем пиштољ италијанска "берета", 7,65 мм^2, лицу са одобрењем, пластични ормарић са два огледала, ново ријево са туш батеријом, три нове чесме на умиваоник и судопер, један умиваоник, тел. 051/216-358; 066/437-725.

Продајем суђе есцајг, тањири, овали, зјеле и кутлаче, двјеста комплета, тел. 065/950-098.

Продајем домаћи ћилим димензија 3х2 метра, тел. 051/370-049.

Продајем два кауча дрвена сачувана, двије фотеље дрвене сачуване, једну ТА пећ четворку, двије мале сјекире за ловце, риболовце и возаче, једну кожну нову бунду, тел. 051/216-358; 066/437-725.

Продајем испод цијене проточни бојлер, нов, некоришћен, практичан у свакој употреби, тел. 065/650-509.

Продајем 10 м^3 дрва и багремово коље у Кољанима, повољно, тел. 065/282-925.

Продајем два фрижидера, улазна жељезна врата, столове за балконе или роштиљнице и друго, може замјена за дрва или ракију, тел. 066/726-106.

Продајем каду за купатило, два лавабоа, 50 комада монте 40х25, и друге ствари, може замјена за дрва или ракију, тел. 066/726-106.

Продајем повољно нови биде и батерију, купљени у "Арт декоу", тел. 051/215-639.

Продајем стаклена врата 2,15х0,90, алуминијумска врата двокрилна 2,15х 0,90, стаклени шанк, може замјена за дрва, тел. 065/888-588.

Продајем нов бицикл за 100 КМ, тел. 051/311-140.

Продајем котао за централно гријање, 40 КW, кориштен три сезоне, у одличном стању, гаранција, тел. 065/680-938.

Продајем 60 тегли од килограма са поклопцима, цијена 0,4 КМ/комад, тел. 051/215-639.

Продајем пржионицу кафе капацитет 15 кг са опремом, тел. 066/418-267.

КУПОВИНА

Купујем златни и сребрни накит, тел. 38765/927-809.

Купујем стари и ломљени златни накит, ланчиће, наруквице, прстење, зубно злато, дукате, тел. 38765/983-661.

Купујем златни и сребрни накит, тел. 38765/927-809.

ПОТРАЖЊА

Тражим стаклени цријеп "Диљ" Винковци тип 104, тел. 065/283-658.

КУЋНИ ЉУБИМЦИ
ПОНУДА

Примам на поклон пса теријера или нешто слично, тел. 065/249-183.

Поклањам умиљато штене старо два мјесеца, очишћено од паразита, тел. 066/813-885.

ЗАПОШЉАВАЊЕ

Жена, 45 година, тражи посао у кухињи ресторана или роштиљници у Бањалуци. Имам радно искуство, тел. 387 66/448-825.

Потребна три сарадника, допунски посао, ССС-ВСС, заказати разговор, тел. 387 65/831-627.

Кафићу на транзиту потребна конобарица, тел. 387 66/999-330.

Тражим посао фризера било гдје у БиХ, предност Горажде, Фоча, тел. 387 66/406-078.

Млађи мушкарац тражи посао возача, рад у ауто-праоници, прање тепиха, тел. 065/279-837.

Озбиљна жена тражи посао чишћења кафића, пословних просторија, станова и чуваће старије особе, тел. 065/348-114.

Потребна три сарадника за маркетинг, комуникативне особе, минимум четврти степен образовања, додатни рад, тел. 065/932-539.

Медицинска сестра у пензији чувала би старију болесну особу, може и 24 сата, по договору, тел. 051/538-052.

Потребан кућни мајстор, тел. 065/513-006.

Потребни конобар и конобарица за рад у пивници - коноби, одлични услови, тел. 065/070-544.

Потребна озбиљна дјевојка за вођење књиговодства угоститељског објекта, плата по договору, тел. 065/519-273.

Грађевински мајстор без посла тражи било какав посао у Бањалуци и околини, тел. 066/338-800.

Тражим радника у Бањалуци за рад у кафићу, тел. 065/222-395.

Мушкарац (32) тражи хонорарни, на дневницу посао портира, промотора, тел. 065/399-337.

Тражим озбиљну дјевојку (медицинску сестру) за чување дјеце у иностранству, звати од 15 до 17 часова, тел. 066/765-906.

Хемијски техничар са радним искуством тражи посао у бутику, маркету, продавници, чишћење станова, приватних кућа, тел. 065/466-331.

Мушкарац, искрен и поштен, тражи посао возача комбија, кућног мајстора, електричара, чувара пословних телекомуникација, тел. 066/135-000.

Потребна два сарадника за маркетинг, додатни посао, тел. 066/247-277.

ТУРИЗАМ
ПОНУДА

Туристичка агенција "Хиландар" организује поклоничко путовање у Острог са тродневним боравком на мору 20.6.2012. године, тел. 051/465-210; 065/644-500.

ИЗДАВАЊЕ

Неум - повољно издајем апартмане смјештене уз море, тел. 063/327-098; 036/884-169.

Игало, издајем гарсоњеру, 200 м од плаже, седми и осми мјесец, дневно 40 евра, 5-6 лежаја, тел. 065/169-551.

Издајем двособан стан у Бијелој са повољним условима за љетовање, тел. 065/569-569.

Издајем апартмане на Пагу од три до шест лежаја, пет минута до плаже, поглед на море, тел. 065/613-372.

Издајем викенд кућу, Зеленика, пет минута до мора - аутом.

Лежај пет евра собе, кухиња и купатило, тел. 065/ 396 -736; 066/789 - 504.

Издајем апартмане 20 метара од мора у Неуму, Приморска 30, тел. 066/328-406; 063/241-270.

Собе за ноћење и дневни одмор у Бањалуци, цијене повољне, тел. 051/305-644; 065/934-310.

Повољно издајем апартман у центру Водица, од плаже 150 метара, могу користити двије до четири особе, тел. 051/437-880; 065/996-090.

Издајем собе и апартмане, 100 м од мора у Херцег Новом, тел. 00382/69-675-530.

Издајем апартмане у Заострогу 100 м од мора, тел. 00385/21/629041; 00385/95/540-6331.

Издајем апартмане на Пагу, од два до шест лежаја, двије собе, поглед на море, пет минута до плаже, тел. 065/671-117.

Издајем викенд кућу, Зеленика, пет минута до мора аутом. Лежај пет евра, собе, кухиња и купатило, тел. 065/396-736; 066/789-504.

ЛИЧНИ КОНТАКТИ

Дискретан, озбиљан, 45 година, жели да упозна дјевојку, жену за повремене сусрете, Бањалука, тел. 38765/203-491.

Галантан шармантан господин из ЕУ, високог нивоа, зрелих година, без порока, жели да упозна у Бањалуци млађу даму - дјевојку, витку, лијепе грађе, без обавеза, тел. 387 66/958-555.

Тражим дискретну даму из Бањалуке за повремене сусрете, тел. 387 66/446-056.

Мушкарац, 40 година, жели да упозна дјевојку, жену, за повремене сусрете, Бањалука, тел. 387 65/644-660.

ИЗДАЈЕ СЕ

пословни простор у центру града

од 1.000 м^2 погодан за

складиште или производњу

- утоварна рампа
- теретни лифт
- портирска служба
- видео-надзор

051/231-077

Звати од осам до 16 часова

Поштовани читаоци,

Настојимо да не припадамо никоме осим читаоцима. Трудимо се да будемо новине - поштене и непристрасне, отворене за сва мишљења. То је наш прилог Републици Српској какву сви желимо, толерантну, помирену и креативну. ГЛАС СРПСКЕ, на који вас позивамо да се претплатите, је још један допринос томе. Важно је да знате да се у нашем листу објављују тендери, огласи и конкурси свих републичких и других институција, као и многих предузећа с којима имамо годишње уговоре и уколико се претплатите, имаћете редовне, у послу важне информације. За авансну уплату, као стимулацију да се претплатите, нудимо и попуст, и то на годишњем нивоу 15% полугодишњем 10% и тромјесечном 5%.

ЗАОКРУЖИТЕ ПРЕТПЛАТУ КОЈУ ЖЕЛИТЕ

	ТРОМЈЕСЕЧНА	ПОЛУГОДИШЊА	ГОДИШЊА
Глас Српске	60.80 КМ	122.40 КМ	244.80 КМ

Н А Р У Ц Б Е Н И Ц А

Тачан назив и адреса претплатника _____

_____

Телефон _____

Претплаћујем се на:

1. ГЛАС СРПСКЕ

број примјерака _____

Контакт телефон и факс у служби ИДПП Дистрибуција дое за лист ГЛАС СРПСКЕ:

Телефон: 051/331-847, 331-848 Факс: 051/331-857

Уплате на жиро-рачун код Комерцијалне банке
571010-00000348-87

М.П. _____ потпис

КУПОН ЗА БЕСПЛАТНЕ МАЛЕ ОГЛАСЕ

Можете предати у свим нашим објектима (књижарама - киосцима), путем поште на адресу: "Глас Српске" АД, Краља Петра I Карађорђевића 59, Бањалука, (за више информација обратите се на тел. 051/223-210)

Текст:

.....

.....

.....

.....

Телефон:

.....

АД "ВОДОВОД И КОМУНАЛИЈЕ" ЗВОРНИК

На основу члана 7. и 11. Закона о јавним предузећима ("Службени гласник Републике Српске", бр. 75/04), члана 8. Закона о министарским, владиним и другим именовањима Републике Српске ("Службени гласник Републике Српске", бр. 41/03), члана 47, 55. и 56. Статута АД "ВОДОВОД И КОМУНАЛИЈЕ" Зворник и Одлуке о расписивању јавног конкурса за избор и именовање број 1139 од 21.5.2012. године, а у вези са Одлуком о утврђивању услова стандарда и критеријума за избор и именовање директора АД "ВОДОВОД И КОМУНАЛИЈЕ" Зворник, бр. 1141 од 21.5.2012. године, Надзорни одбор Друштва расписује

ЈАВНИ КОНКУРС

За избор и именовање директора
АД "ВОДОВОД И КОМУНАЛИЈЕ" Зворник

I

Расписује се јавни конкурс за избор и именовање директора АД "ВОДОВОД И КОМУНАЛИЈЕ" Зворник.

II - Опис послова

Надлежност, обавезе и одговорности директора Друштва утврђене су чланом 10. Закона о јавним предузећима ("Службени гласник Републике Српске" бр. 75/04 и чланом 60. Статута АД "ВОДОВОД И КОМУНАЛИЈЕ" Зворник).

III - Мандат

Директор АД "ВОДОВОД И КОМУНАЛИЈЕ" Зворник именује се на период од четири године уз могућност поновног избора.

IV - Општи услови

1. да је држављанин БиХ - Републике Српске,
2. да је старији од 18 година,
3. да има општу здравствену способност,
4. да није отпуштен из државне службе на основу дисциплинске мјере на било којем нивоу власти у БиХ и ентитету,
5. да није осуђен за кривично дјело или прекршај за повреду прописа о привредном или финансијском пословању које га чини неподобним да обавља послове директора Друштва,
6. да се против њега не води кривични поступак,
7. да се на њега не односи члан IX став 1. Устава БиХ.

V - Посебни услови
1. висока стручна спрема (VII степен) техничког или друштвеног смјера,
2. најмање пет година радног искуства у струци,
3. познавање надлежности и начина рада органа управљања Друштва,
4. посједовање стручних и професионалних знања и способности за обављање послова из надлежности директора Друштва,
5. доказани резултати и успјех у обављању досадашњег рада.

VI - Сукоб интереса

Кандидат не може обављати дужност, активност или бити на положају који доводи до сукоба интереса како је то прописано одредбама:
- члана 5. Закона о сукобу интереса ("Службени гласник Републике Српске" бр. 34/02),
- члана 13. Закона о јавним предузећима ("Службени гласник Републике Српске" бр. 75/04),
- члана 5. Закона о министарским, владиним и другим именовањима Републике Српске ("Службени гласник Републике Српске" бр. 41/03).

Директор не може бити лице које обавља извршну функцију у политичкој странци на било којем нивоу политичког организовања.

VII - Потребна документа

Уз пријаву на конкурс кандидати су дужни доставити доказ о испуњавању општих и посебних услова:
- извод из матичне књиге рођених,
- увјерење о држављанству,
- увјерење о општој здравственој способности,
- увјерење да нису осуђивани, односно да се против њих не води кривични поступак (које није старије од три мјесеца),
- овјерену копију дипломе о завршеној школи,
- увјерење о радном искуству у струци.

Као доказ из тачке 4, 5 и 7 општих услова кандидати достављају овјерену писмену изјаву као и изјаву о непостојању сукоба интереса у оригиналу или овјереној копији.
Са свим кандидатима који испуне услове из овог конкурса обавиће се интервју, о чему ће кандидати бити благовремено обавијештени.

VIII - Рок за подношење пријава

Рок за подношење пријава је 15 дана од дана објављивања конкурса у "Службеном гласнику Републике Српске" и у дневном листу "Глас Српске".

Рок се рачуна од дана посљедњег објављивања.

Неблаговремене и непотпуне пријаве неће се узимати у разматрање.

Пријаве се могу доставити лично на протокол АД "ВОДОВОД И КОМУНАЛИЈЕ" Зворник или путем поште, на адресу АД "ВОДОВОД И КОМУНАЛИЈЕ" Зворник, ул. Светог Саве 56, 75400 Зворник са назнаком: Комисији за избор директора АД "ВОДОВОД И КОМУНАЛИЈЕ" Зворник.

Број: 1149
Зворник, 21.5.2012.

Предсједник
Надзорног одбора
Илић Саша, дипл. инж. тех.

ОКРУЖНИ ПРИВРЕДНИ СУД У БАЊОЈ ЛУЦИ
Број: 57 0 Малс 000916 06 Малс
Бања Лука, 12.6.2012. године

ОКРУЖНИ ПРИВРЕДНИ СУД У БАЊОЈ ЛУЦИ, судија Тања Грубачић-Јанковић, у правној ствари тужиоца "Техно Маг" д.о.о. Домаљевац, ул. Савска 121, заступан по адвокату Сатки Решеповић из Орашја против туженог "Bromex" д.о.о., Бања Лука, ул Вељка Млађеновића бб ради дуга в.с.п. 824,00, на основу члана 348. став 3. Закона о парничном поступку ("Сл. гласник РС" бр. 58/03, 85/03, 74/05, 63/07 и 49/09) објављује

ПРЕСУДУ ЗБОГ ПРОПУШТАЊА

Тужбени захтјев се усваја, те се обавезује тужени "Bromex" д.о.о., Бања Лука да тужиоцу "Техно Маг" д.о.о. Домаљевац исплати на име дуга износ од 824,30 КМ, са законском затезном каматом од дана 6.1.2004. године до коначне исплате, уз накнаду трошкова парничног поступка у износу од 414, 00 КМ, све у року од 15 дана од дана достављања преписа пресуде, под пријетњом принудног извршења.

Образложење

У тужби коју је поднио против туженог, ради дуга, тужилац је навео: да је са туженим био у пословном односу и да је истом испоручио робу уз рачун – отпремницу бр. 9/2004 од 5.1.2004. године у вриједности од 24.030, 00 КМ; да тужени није платио износ од 824. 30 КМ. У прилогу је доставио доказе: наруџбеницу и изјаву бр. 9/2004 од 5.1.2004. године и рачун – отпремницу бр.9 /2004 од 5.1.2004. године. Предложио је да суд донесе пресуду због пропуштања, ако тужени не достави писмени одговор на тужбу. Тужбени захтјев је поставио на начин како је то наведено у изреци ове пресуде.

Суд је одлучио као у изреци ове пресуде из сљедећих разлога:

Одредбом члана 182. став 1. Закона о парничном поступку ("Службени гласник РС" бр. 58/03; 85/03·7405; 63/07 и 49/09, даље: ЗПП) је прописано, кад тужени, коме је уредно достављена тужба у којој је тужилац предложио доношење пресуде због пропуштања, не достави писмени одговор на тужбу у законском року, суд ће донијети пресуду којом се усваја тужбени захтјев, осим ако је тужбени захтјев очигледно неоснован.

Тужени, који је тужбу, са прилозима, уредно примио дана 11.11.2010. године, није доставио писмени одговор на тужбу у законском року (15 дана од дана пријема тужбе са прилозима), а основаност тужбеног захтјева произлази из чињеница наведених у тужби и доказа које је тужилац предложио и приложио уз тужбу.

На основу одредби члана 387. и члана 396. ЗПП, суд је обавезао туженог да тужиоцу надокнади трошкове судског поступка у укупном износу од 414,00 КМ, што се односи на слиједеће: на име састава тужбе по овлаштеном адвокату – 264,00 КМ; на име таксе на тужбу - 100 КМ и на име таксе на пресуду због пропуштања - 50 КМ.

СУДИЈА
Тања Грубачић-Јанковић

ПОУКА О ПРАВНОМ ЛИЈЕКУ:
Против ове пресуде није дозвољена жалба, али се може поднијети приједлог за повраћај у пређашње стање у року од 8 дана од дана када је престао разлог који је проузроковао пропуштање рока за давање одговора на тужбу, односно од дана када је странка сазнала за пропуштање (ако је доцније сазнала за исто)

У складу са чланом 5. Закона о преузимању акционарских друштава ("Службени гласник РС" број 65/08, 92/09), IMSS-TRADE д.о.о. Бања Лука, Алеја Светог Саве 25, 78000 Бања Лука, МБ:1914677, објављује

ОБАВЈЕШТЕЊЕ

О НАМЈЕРИ ОБЈАВЉИВАЊА ПОНУДЕ ЗА ПРЕУЗИМАЊЕ

акционарског друштва "Чајавец ФСУ" АД Лакташи, Немањина 35, 78250 Лакташи, на основу које настаје обавеза објављивања понуде за преузимање, односно куповине свих акција са правом гласа.
Основни капитал емитента износи 5.319.043,00 КМ, подијељен је на 5.319.043 редовних (обичних) акција класе "А" номиналне вриједности 1,00 КМ.
IMSS-TRADE д.о.о. Бања Лука, Алеја Светог Саве 25, 78000 Бања Лука, МБ:1914677, на дан објаве овог обавјештења власник је 5.271.457 акција емитента "Чајавец ФСУ" АД Лакташи, које су редовне (обичне), појединачне номиналне вриједности 1,00 КМ, што представља 5.271.457 гласова у скупштини емитента или 99,105365% од укупног броја гласова.
Понудилац изјављује да ће понуду за преузимање објавити у року и под условима и на начин који је прописан Законом о преузимању акционарских друштава ("Службени гласник РС" број 65/08, 92/09).

Понудилац
IMSS-TRADE д.о.о. Бања Лука
по пуномоћнику
Нова банка АД Бања Лука
Филијала за послове са ХоВ
"БРОКЕР НОВА"

АКЦИОНАРСКО ДРУШТВО ЗА ПРЕВОЗ ПУТНИКА "АУТОПРЕВОЗ" КОЗАРСКА ДУБИЦА
Ул. Војводе Путника бб, e-mail : autoprevozkd@gmail.com
Телефони : + 387 (0)52 / 418 - 195, 418 - 190, 418 - 189, факс : 052/ 418 - 194
Бр. упис. Суда : У/I-2654/05, Бања Лука, рег. уложак : 1-501-00,
осн.капитал : 826.727 КМ,
Матични број : 1190563, ЈИБ 4400741980005, ПИБ 400741980005,
ж - р : 567 303 11000280 41

ИСПРАВКА ТЕКСТА САЗИВА ЗА XII РЕДОВНУ СКУПШТИНУ АКЦИОНАРА "АУТОПРЕВОЗ КОЗАРСКА ДУБИЦА" АД ЗАКАЗАНУ ЗА 27.6.2012. ГОДИНЕ

Дио текста мијења се и гласи:

Право учешћа и право гласа имају сви акционари који буду уписани у књигу акционара Друштва на дан, 17.6.2012. године.

www.glassrpske.com

маркетинг
051/231-081
Претплатите се на електронско издање "Гласа Српске"

СВАКОГ ЈУТРА НА ВАШОЈ E-MAIL АДРЕСИ

ПАВЛОВИЋ ИНТЕРНАЦИОНАЛНА БАНКА А.Д. СЛОБОМИР,БИЈЕЉИНА
Фи-894/01 Основни суд у Бијељини, Акционарски капитал 18.375.231,00 КМ
ЈИБ 4400390820006 ПИБ 400390820006 МБ 1753339 Ж-Р 554-001-00000001-78 SWIFT ПАВЛБА22 ИСО 9001

На основу члана 105 Закона о банкама Републике Српске ("Службени гласник РС" број 44/03 и 74/04), "PAVLOVIĆ INTERNATIONAL BANK" АД, Слобомир-Бијељина објављује

ИЗВЈЕШТАЈ НЕЗАВИСНОГ РЕВИЗОРА

Надзорном одбору и акционарима "PAVLOVIĆ INTERNATIONAL BANK" АД, Слобомир-Бијељина

Обавили смо ревизију приложених финансијских извјештаја (страна 4 до 50) Pavlović International bank a.д., Слобомир-Бијељина (у даљем тексту "Банка"), који обухватају биланс стања на дан 31. децембра 2011. године и одговарајући биланс успјеха, извјештај о промјенама на капиталу и биланс токова готовине за годину која се завршава на тај дан, као и преглед значајних рачуноводствених политика и напомене уз финансијске извјештаје.

Одговорност руководства за финансијске извјештаје

Руководство је одговорно за састављање ових финансијских извјештаја у складу са рачуноводственим прописима Републике Српске, прописима Агенције за банкарство Републике Српске (у даљем тексту "АБРС") који регулишу финансијско извјештавање банака, као и за оне интерне контроле које руководство сматра неопходним за састављање финансијских извјештаја који не садрже погрешне информације од материјалног значаја, настале услед криминалне радње или грешке.

Одговорност ревизора

Наша одговорност је да изразимо мишљење о приложеним финансијским извјештајима на основу обављене ревизије. Ревизију смо обавили у складу са Међународним стандардима ревизије и Законом о рачуноводству и ревизији Републике Српске. Ови стандарди налажу усаглашеност са етичким принципима и да ревизију планирамо и обавимо на начин који омогућава да се, у разумној мјери, увјеримо да финансијски извјештаји не садрже погрешне информације од материјалног значаја.

Ревизија укључује спровођење поступака у циљу прибављања ревизијских доказа о износима и информацијама објелодањеним у финансијским извјештајима. Одабрани поступци су засновани на просуђивању ревизора, укључујући процјену ризика материјално значајних грешака садржаних у финансијским извјештајима, насталих услед криминалне радње или грешке. Приликом процјене ових ризика, ревизор разматра интерне контроле које су релевантне за састављање финансијских извјештаја у циљу осмишљавања најбољих могућих ревизорских процедура, али не у циљу изражавања мишљења о ефикасности система интерних контрола правног лица. Ревизија такође укључује оцјену примијењених рачуноводствених политика и вредновање значајнијих процјена које је извршило руководство, као и оцјену опште презентације финансијских извјештаја.

Сматрамо да су ревизијски докази које смо прибавили довољни и одговарајући и да обезбјеђују солидну основу за изражавање нашег мишљења.

Основе за мишљење са резервом

Као што је објелодањено у напомени 15 уз финансијске извјештаје, кредити пласирани комитентима са стањем на дан 31. децембар 2011. године износе 110,152 хиљада КМ. Банка је извршила обрачун исправке вриједности за процијењену ненаплативост кредита пласираних комитентима у складу са интерном методологијом заснованом на захтјевима Међународног рачуноводственог стандарда (IAS) 39 "Финансијски инструменти: Признавање и мјерење". На основу расположиве документације, анализе примијењене методологије Банке и анализе кредитног портфолија на бази ревизорског узорка, нисмо били у могућности да се увјеримо у адекватност извршене исправке вриједности за процијењену ненаплативост кредита пласираних комитентима. Сагласно томе, нисмо били у могућности да се увјеримо у потенцијалне ефекте на финансијске извјештаје Банке за 2011. годину по основу неусаглашености са захтјевима IAS 39. Осим наведеног, као што је објелодањено у напомени 26 уз финансијске извјештаје, Банка је у обавези да изврши обрачун и евидентирање резерве за кредитне губитке на основу Одлуке о минималним стандардима за управљање кредитним ризиком и класификација активе банке од стране Агенције за банкарство републике Српске (АБРС), а која представља разлику између исправке вриједности потраживања за кредите пласиране комитентима, исправке вриједности потраживања за обрачунату камату и осталу активу вреднованим у складу са IAS 39 и критеријума прописаних од стране АБРС. На основу извршене ревизије, нисмо били у могућности да се увјеримо у адекватност обрачунатих и евидентираних резерви за кредитне губитке засноване на недавној одлуци АБРС.

Као што је објелодањено у напомени 17 уз финансијске извјештаје, потраживања за камате на дан 31. децембра 2011. године износе нето 1,945 хиљада КМ. Банка је током пословне 2011. године признала дио прихода од камата за које није вјероватан прилив економских користи у износу од 1,490 хиљада КМ, што одступа од захтјева IAS 18 "Приходи". Сагласно наведеном, потраживања за камате на дан 31. децембра 2011. године, и приходи од камата и нето добитак Банке за пословну 2011. годину су више исказани за износ од 1,490 хиљада КМ.

Као што је објелодањено у напоменама 3.5 и 16 уз финансијске извјештаје, инвестиционе некретнине Банке на дан 31. децембра 2011. године износе 2,263 хиљада КМ, и представљају вриједност земљишта и грађевинских објеката које је Банка први пут класификовала као инвестиционе некретнине на дан 31. децембра 2011. године и вредновала их је по методу набавне вриједности. Наведене инвестиционе некретнине је Банка користила као своје инвестиционе некретнине и у претходним обрачунским периодима, али их је класификовала као своје грађевинске објекте и земљиште, а не као инвестиционе некретнине. На дан 31. децембра 2011. године, Банка је, извршила процјену фер вриједности инвестиционих некретнина и евидентирала позитивне ефекте процјене у корист реваоризационих резерви у износу од 347 хиљада КМ, и негативне ефекте процјене на терет расхода у износу од 138 хиљада КМ. Наведено евидентирање ефеката процјене вриједности инвестиционих некретнина Банке које се воде по набавној вриједности одступа од захтјева МАС 40 "Инвестиционе некретнине". Поред наведеног, Банка није извршила корекцију упоредних података у својим финансијским извјештајима, а по основу адекватне класификације инвестиционих некретнина из ранијих година, како се то захтјева по IAS 8 – „Рачуноводствене политике, промјене рачуноводствених процјена и грешке".
Као што је објелодањено у напомени 3.3 уз финансијске извјештаје, Банка је извршила процјену вриједности својих некретнина и опреме 31. децембра 2011. године, и евидентирала је позитивне и негативне ефекте процјене у својим пословним књигама. У складу са одредбама IAS 12 – "Порез на добит", разлика између књиговодствене вриједности реваоризованог (процијењеног) средства и његове пореске основице (набавна вриједност) је привремена разлика, и она доводи до одложене пореске обавезе или средства. Према презентованим подацима, Банка није извршила обрачун одложених пореза по овом основу на дан 31. децембра 2011. године, као ни захтијевана објелодањивања у складу са IAS 12 – "Порез на добит". Сагласно наведеном, одложене пореске обавезе су мање, а реваоризационе резерве више исказане за износ од 153 хиљаде КМ.

Као што је објелодањено у напомени 9 уз финансијске извјештаје, приходи од дивиденди за пословну 2011. годину у износу од 108 хиљада КМ представљају приход од дивиденде у акцијама настао повећањем акцијског капитала емитената код којих Банка има учешће у капиталу класификовано као хартије расположиве за продају (Бањалучка берза хартија од вриједности а.д. Бања Лука и Централни регистар хартија од вриједности а.д. Бања Лука). Наведени приход не испуњава услове признавања прихода у складу са захтјевима IAS 18 - "Приходи", јер се не могу очекивати никакви приливи економских користи за Банку по наведеном основу. Сагласно наведеном, хартије од вриједности расположиве за продају на дан 31. децембра 2011. године и приходи о дивиденди за пословну 2011. годину су више исказани за износ од 108 хиљада КМ.

Као што је објелодањено у напоменама 28, 29, 30 и 31 уз финансијске извјештаје, Банка је извршила одређена објелодањивања у вези са својим финансијским инструментима. Наведена објелодањивања нису у потпуности усаглашена са захтјевима IFRS 7- "Финансијски инструменти: Објелодањивање". јер садрже значајан број нетачних објелодањивања и техничких грешака (текстуалних и нумеричких). На основу расположиве документације, нисмо били у могућности да се увјеримо у потенцијалне негативне ефекте нетачних објелодањивања и грешака у наведеним напоменама на кориснике ових финансијских извјештаја.

На основу презентоване документације, нисмо се могли увјерити да је извјештај о новчаним токовима Банке за 2011. годину састављен у складу са захтјевима IAS 7 "Извјештај о токовима готовине".

Мишљење са резервом

По нашем мишљењу, изузев за потенцијалне ефекте по основу претходних питања наведених у Основама за мишљење са резервом, финансијски извјештаји Pavlović International bank a.д., Слобомир-Бијељина за годину која се завршава на дан 31. децембра 2011. године су припремљени, по свим материјално значајним питањима, у складу са рачуноводственим прописима важећим у Републици Српској.

Скретање пажње

Скрећемо пажњу на сљедеће:

а) Као што је објелодањено у напомени 16. уз финансијске извјештаје некретнине, инвестиционе некретнине, опрема и инвестиције у току на дан 31. децембра 2011. године износе укупно 13,945 хиљада КМ. Наведено улагање представља 52.97% основног капитала Банке обрачунатог у складу са прописима АБРС. У складу са прописима АБРС, прописани лимит, без посебног одобрења, за ову врсту улагања износи 50%. Руководство Банке планира у наредном периоду извршити неопходне активности како би се Банка ускладила са претходно наведеним лимитом.

б) Као што је објелодањено у напомени 24 в) уз финансијске извјештаје, потенцијалне обавезе по судским споровима у којима је Банка тужена страна, на дан 31. децембра 2011. године износе укупно 5,821 хиљада КМ, не укључујући ефекте потенцијалних затезних камата. На дан 31. децембра 2011. године, Банка је имала евидентирано резервисање за потенцијалне губитке по овом основу у износу од 9 хиљада КМ у складу са захтјевима ИАС 37 "Резервисања, потенцијалне обавезе и потенцијална имовина". Руководство Банке сматра да наведени судски спорови у којима је Банка тужена страна неће имати негативних ефеката по Банку у наредним периодима.
Наше мишљење није модификовано у вези са наведеним питањима.

Остала питања

Финансијски извјештаји Банке за годину која се завршава 31. децембра 2010. године су ревидирани од стране другог ревизора, који је у свом извјештају од 31. марта 2011. године, изразио неквалификовано мишљење.

Бања Лука, 30. април 2012. године

Жарко Мионић
Овлашћени ревизор

БИЛАНС УСПЈЕХА
За годину која се завршава 31. децембра 2011. године
(У хиљадама КМ)

	Напомена	Година која се завршава 31. децембра 2011.	Година која се завршава 31. децембра 2010.
Приходи по основу камата	3.1, 5	10,227	8,443
Расходи по основу камата	3.1, 6	(2,728)	(2,665)
Нето приход по основу камата		7,499	5,778
Приходи по основу накнада и провизија	3.1, 7	4,651	4,415
Расходи по основу накнада и провизија	3.1, 8	(393)	(402)
Нето приход по основу накнада и провизија		4,258	4,013
Остали приходи из пословања	9	730	1,179
Остали расходи из пословања	10	(11,065)	(10,431)
Курсне разлике, нето	3.2	951	843
Резервисање за потенцијалне губитке, нето	3.8, 12	(2,123)	527
Добитак из пословања прије опорезивања		250	1,909
Порез на добит	3.10, 23	(180)	(167)
Нето добитак текуће године		70	1,742
Остали укупни резултат – позитивни ефекти процјене вриједности некретнина и опреме		1,534	-
Укупан резултат за обрачунски период		1,604	1,742
Зарада по акцији:			
- Обична и разријеђена зарада по акцији (у КМ)	22	0.0038	0.0948

БИЛАНС СТАЊА
На дан 31. децембра 2011. године
(У хиљадама КМ)

	Напомене	31. децембар 2011.	31. децембар 2010.
АКТИВА			
Новчана средства и средства код Централне банке	13	37,693	48,838
Средства код других банака	14	9,133	13,260

Кредити пласирани комитентима	15	110,152	90,751
Хартије од вриједности расположиве за продају		421	347
Некретнине, инвестиционе некретнине, опрема и нематеријална улагања	16	14,208	12,600
Одложена пореска средства	23	47	36
Обрачуната камата и остала активa	17	3,747	3,071
Укупна активa		175,401	168,903
ПАСИВА			
Депозити	18	133,773	127,115
Обавезе по кредитима	19	8,334	10,465
Остале обавезе	20	3,170	2,758
Остала резервисања	12б	215	260
Укупне обавезе		145,492	140,598
Капитал	21		
Акцијски капитал		18,375	18,375
Ревалоризационе резерве		6,448	5,040
Законске резерве		1,616	1,616
Посебне резерве за кредитне губитке	21	3,126	1,330
Акумулирани добитак		344	1,944
Укупан капитал		29,909	28,305
Укупна пасива		175,401	168,903
Потенцијалне и уговорене обавезе	24	18,752	16,538

БИЛАНС ТОКОВА ГОТОВИНЕ
За годину која се завршава 31. децембра 2011. године
(У хиљадама КМ)

	Година која се завршава 31. децембра 2011.	Година која се завршава 31. децембра 2010.
Новчани токови из пословних активности		
Приливи од камата, накнада и провизија по кредитима	14,145	12,426
Исплата камата	(3,259)	(2,823)
Наплате по кредитима који су раније били отписани	363	685
Новчане исплате запосленима и добављачима	(9,591)	(9,972)
Примици и исплате по ванредним ставкама	219	354
Новчане позајмице и кредити дати клијентима и наплате истих	(21,023)	(18,936)
Депозити клијената	6,658	11,364
Плаћени порез на добит	(75)	(31)
Нето одлив готовине из пословних активности	(12,563)	(6,933)
Новчани токови из активности инвестирања		
Краткорочни пласман финансијским институцијама	(2)	-
Примици камата	-	49
Примици дивиденди	108	5
Куповина нематеријалне активе	(34)	(68)
Куповина материјалне активе	(877)	(565)
Куповина других улагања	-	(274)
Нето одлив готовине из улагачких активности	(805)	(853)
Новчани токови од финансијских активности		
Нето примљене позајмице	(2,132)	8,072
Нето новчана средства од финансијских активности	(2,132)	8,072
Нето (смањење)/повећање новчаних средстава	(15,500)	286
Новчана средства на почетку године	61,848	60,764
Ефекти промјене девизног курса	219	798
Новчана средства на крају године	46,567	61,848
Новчана средства се састоје од сљедећих позиција:		
- Новчана средства и средства код Централне банке	37,693	48,838
- Средства код других банака	9,133	13,260
	46,826	62,098

Надзорни одбор :

1. Мирослава Павловић, предсједник
2. Миле Павловић, члан
3. Милован Ерић, члан
4. Вања Ђосовић, члан
5. Драго Савић, члан

Управа Банке:
1. Петар Лазић
2. Јелена Михајловић

Одбор за ревизију:
1. Слободан Павловић, предсједник
2. Милош Милошевић, члан
3. Бранко Ликић, члан
4. Дарко Лакић, члан
5. Миленко Мишановић, члан

Интерни ревизор:
Петра Јововић

Екстерни ревизор:
Deloitte д.о.о Бања Лука

ОКРУЖНИ ПРИВРЕДНИ СУД У БАЊОЈ ЛУЦИ
Број: 57 0 Малс 095071 11 Малс
Бања Лука, 8.5.2012. године

ОКРУЖНИ ПРИВРЕДНИ СУД У БАЊОЈ ЛУЦИ и то судија Александра Мирошљевић Ждрал, у правној ствари тужитеља "Europapier-Herceg tisak" д.о.о. Широки Бријег, кога заступа Томислав Беванда, адвокат из Широког Бријега, против туженог "Donnigo" д.о.о., улица Дунавска 23-А, Бања Лука, ради плаћања дуга, на основу члана 348. став 3. Закона о парничном поступку ("Сл. гласник РС" бр. 58/03, 85/03, 74/05 и 63/07, у даљем тексту: ЗПП), будући да се тужени не налази на наведеној адреси, објављује сљедећи

ОГЛАС

Дана 09.11.2011. године тужилац "Europapier-Herceg tisak" д.о.о. Широки Бријег поднио је тужбу против туженог "Donnigo" д.о.о., улица Дунавска 23-А, Бања Лука.
Тужбом тражи да Суд донесе пресуду којом ће обавезати туженог "Donnigo" д.о.о., да плати тужитељу "Europapier-Herceg tisak" д.о.о. Широки Бријег износ од 2.753,80 КМ увећано за законску затезну камату почев од дана доспијећа појединог рачуна до коначне исплате и то:
- на износ 198,80 КМ почев од 27.11.2008. године,
- на износ 15,99 КМ почев од 04.12.2008. године,
- на износ 116,68 КМ почев од 05.12.2008. године,
- на износ 68,25 КМ почев од 06.12.2008. године,
- на износ 69,62 КМ почев од 06.12.2008. године,
- на износ 58,48 КМ почев од 10.12.2008. године,
- на износ 274,80 КМ почев од 11.12.2008. године,
- на износ 261,57 КМ почев од 19.12.2008. године,
- на износ 348,97 КМ почев од 02.02.2009. године,
- на износ 658,71 КМ почев од 03.01.2009. године,
- на износ 257,82 КМ почев од 24.02.2009. године,
- на износ 58,73 КМ почев од 24.02.2009. године,
- на износ 330,71 КМ почев од 14.03.2009. године,

под пријетњом извршења, те да надокнади тужитељу трошкове поступка све у року од 15 дана и под пријетњом извршења.
Обавјештавамо туженог "Donnigo" д.о.о., улица Дунавска 23-А, Бања Лука, да се достава писмена сматра обављеном протеком рока од 15 дана од дана објављивања овог писмена у дневним новинама Републике Српске и на огласној табли Суда, те да прилоге достављене уз тужбу може да подигне у згради Суда.
Обавјештавамо туженог да је, на основу члана 70. став 1. ЗПП-а, дужан најкасније у року од 15 дана да достави Суду писмени одговор на тужбу.
Одговор на тужбу мора да буде разумљив и да садржи: ознаку Суда, име и презиме, односно назив правног лица, пребивалиште или боравиште, односно сједиште странака, њихових законских заступника и пуномоћника, ако их имају, предмет спора, садржај изјаве и потпис подносиоца (члан 334. ЗПП-а).
У одговору на тужбу тужени ће да истакне могуће процесне приговоре и да се изјасни да ли признаје или оспорава постављени тужбени захтјев (члан 71. став 1. ЗПП-а).
Ако тужени оспорава тужбени захтјев, одговор на тужбу мора да садржи и разлоге због којих се тужбени захтјев оспорава, чињенице на којима тужени заснива своје наводе, доказе којима се утврђују те чињенице, те правни основ за наводе туженог (члан 71. став 2. ЗПП-а).
Тужени може у одговору на тужбу, а најкасније на припремном рочишту да поднесе противтужбу (члан 74. став 1. ЗПП-а).
Уколико тужени, коме је уредно достављена тужба у којој је тужилац предложио доношење пресуде због пропуштања, не достави писмени одговор на тужбу у законском року, Суд ће да донесе пресуду којом се усваја тужбени захтјев (пресуда због пропуштања), осим ако је тужбени захтјев очигледно неоснован (члан 182. став 1. ЗПП-а).
Одговор на тужбу с прилозима предаје се Суду у довољном броју примјерака за Суд и противну странку, позивом на број предмета.

Судија
Александра Мирошљевић-Ждрал

РЕПУБЛИКА СРПСКА
ГРАД БАЊА ЛУКА
ГРАДОНАЧЕЛНИК
АДМИНИСТРАТИВНА СЛУЖБА
Одјељење за просторно уређење
Трг српских владара 1; тел:+387 51 244 416; факс: +387 51 244 450; www.banjaluka.rs.ba

ЈАВНИ ПОЗИВ

Обавјештава се јавност да је на сједници Скупштине Града Бањалука одржаној 17.2.2012. год. донесена **Одлука о изради измјене дијела Регулационог плана "Центар-Запад" у Бањалуци** ("Сл. гл. Града Бањалука" бр. 5/12).

Измјеном Плана биће обухваћен простор постојеће бензинске станице уз Западни транзит, а који се односи на к.ч.бр. 2922/5 и 2922/20, те дијелове к.ч. 2922/19, 2922/1 к.о. Бањалука 7 у површини од 0,28 ха.

Предметни обухват графички је приказан на карти која ће бити изложена на увид у просторијама Административне службе Града Бањалука и Мјесне заједнице "Центар 2" петнаест дана од дана објављивања. Обухват Плана објављен је и на web site-у: www.banjaluka.rs.ba.

ПОЗИВАЈУ СЕ заинтересована лица, власници некретнина, корисници простора и учесници у његовој изградњи и уређивању, органи управе надлежни за водопривреду, шумарство, пољопривреду, саобраћај, енергетику, телекомуникације, туризам, рударство, здравство, школство, културу, заштиту животне средине, заштиту културно-историјских и природних добара, органи унутрашњих послова и Привредне коморе Републике Српске **ДА ДОСТАВЕ СВОЈЕ ПРИЈЕДЛОГЕ И СУГЕСТИЈЕ** за одређена планска рјешења на земљишту или објектима, односно објекту у њиховом власништву.

Приједлози и сугестије могу се доставити Административној служби Града Бањалука – Одјељењу за просторно уређење у форми дописа **до 28.6.2012. године.**

По захтјеву акционара а на основу члана: 304 став: 1 тачка: в Закона о привредним друштвима ("Сл. гл. РС" 127/08), члана: 27 став 2. Статута акционарског друштва ГП "ВИСОКОГРАДЊА" а.д. Градишка и одлуке Управног одбора од 8.6.2012. године бр.2/12 Управни одбор

САЗИВА

Прву ванредну скупштину ГП "ВИСОКОГРАДЊА" а.д. Градишка

Скупштина акционара ће се одржати 29.6.2012. године у просторијама предузећа у улици Гаврила Принципа бр.9. у Градишци са почетком у 12 часова
За сједницу се предлаже сљедећи

Дневни ред

1. Избор радних тијела
- Предсјелавајућег скупштине акционара
- Избор записничара и два овјеривача записника
- Комисија за гласање
2. Разматрање и доношење статут ГП "ВИСОКОГРАДЊА" а.д. Градишка
3. Доношење одлуке о разрјешењу чланова Управног одбора
4. Доношење одлуке о разрјешењу предсједника и чланова Надзорног одбора
5. Текућа питања

Позивају се сви акционари да лично или преко пуномоћника или гласањем писменим путем учествују у раду скупштине.
У случају да се скупштина не одржи наведеног дана због недостатка кворума поновљена ће се одржати истог дана у истим просторијама у 15 часова
Са материјалом за скупштину акционара заинтересовани се могу упознати у просторијама друштва.

Управни одбор друштва
ГП "ВИСОКОГРАДЊА" а.д. Градишка

Посљедњи поздрав

ДЕВИ УЗЕЛАЦ

Министарство саобраћаја и веза

Б-5 Ф

Посљедњи поздрав

ДЕВИ УЗЕЛАЦ

Колектив Привредне коморе Републике Српске

22845 Б-2 М

Посљедњи поздрав драгој

ДЕВИ

од колегиница Славице Богдановић, Наде Загајац, Бојане Судар, Наде Миловчевић и Горане Мијић.

22855 Б-2 М

Посљедњи поздрав драгој пријатељици

ДЕВИ УЗЕЛАЦ

од Николе Станковића са породицом.

548 Б-1 Љ

Посљедњи поздрав драгој колегиници

ДЕВИ УЗЕЛАЦ

Републички завод за геолошка истраживања

А-8 Ф

Посљедњи поздрав драгој

ДЕВИ

Почивај у миру.
Нада, Цвијета и Милан Драгишић

014408 А-8 Р

Посљедњи поздрав великом човјеку, драгој пријатељици

ДЕВИ УЗЕЛАЦ

од породица Сувајац и Павићевић.

22852 А-8 М

Посљедњи поздрав драгој куми

ДЕВИ УЗЕЛАЦ

Милорад и Љиљана Божић

22847 А-2 М

Умрла је наша драга пријатељица и колегиница

ДЕВА УЗЕЛАЦ

За њом тугују Мира Поткоњак, Сара Савановић и Равијојла Симић-Тешановић

22842 А-2 М

Посљедњи поздрав

ДЕВИ УЗЕЛАЦ

Др Младен Радоњић из Челинца са породицом

014227 А-1 ЧН

Посљедњи поздрав драгој

ДЕВИ

од Ђуре и Раде Алексић са породицом.

22856 А-1 М

Посљедњи поздрав

ДЕВИ УЗЕЛАЦ

од Стане и Уроша Ковачевића.

552 А-1 Љ

Посљедњи поздрав

ДЕВИ УЗЕЛАЦ

од Бориса Ковачевића са породицом.

552 А-1 Љ

Посљедњи поздрав драгој тетки

ДЕВИ

од Марице са породицом.

22857 А-1 М

Посљедњи поздрав драгој куми

ДЕВИ УЗЕЛАЦ

Кумови Драган, Јелена, Бранко и Милан Божић

22847 А-8 М

Дана 13.6.2012. године навршава се седам дана
од смрти моје племените сестре

ДЕСАНКЕ - ДЕСЕ МАЧКИЋ

6.4.1934 - 6.6.2012.

По њеној властитој жељи, сахрањена је у кругу најближе породице и пријатеља. Нека почива у миру!
За њом тугује њена сестра Милица Топић са својом породицом

22809 А-8 Г

Дана 13.6.2012. године навршава се 20 тужних година
откако је престало да куца твоје племените срце

ЗОРАН (Видака)КЛАРИЋ

Тог дана окупићемо се око гроба, залити сузама, запалити свиће и положити цвиће.
Вјечно ћемо туговати и у срцу те носити.
Родитељи Видак и Радојка, браћа Драган и Срђан, кћерка Зорана, тетке Зора и Радиславка, стрина Милојка и мала Даца
Вјечно почивај у миру

А-8 ИП 06178

Посљедњи поздрав нашој драгој колегиници

ДЕВИ

Уз дужно поштовање и изузетну дугогодишњу сарадњу
Колектив Републичког секретаријата за законодавство

22843 А-8 М

Дана 13.6.2012. године навршава се шест тужних мјесеци
од смрти нашег драгог

МОМИРА ПОПОВИЋА

Вољени не умиру, они живе док живе они који их воле.
Ожалошћени: супруга Милена, син Зоран, кћерка Љиљана, зет Синиша, унучад Немања, Сандра и Стефан, браћа и сестре са породицама

22825 А-8 Г

Дана 13.6.2012. године навршавају се четири године
од смрти нашег драгог

ВЛАДЕ СУБОТИЋА

Тог дана у 11 часова посјетићемо његову вјечну кућу, положити цвиће и упалити свиће.
Његови најмилији

22844 А-8 М

Посљедњи поздрав драгој тетки

ДЕВИ

од Борислава са породицом.

22857 А-1 М

Посљедњи поздрав

ДЕВИ

од зета Слободана са породицом.

22857 А-1 М

Посљедњи поздрав

ДЕВИ УЗЕЛАЦ

од Синише Тркуље са породицом.

014407 А-1 Р

Посљедњи поздрав драгој

СЊЕЖАНИ

од породице Станковић.

22850 А-1 М

Посљедњи поздрав драгој

СЊЕЖАНИ

од породица Јелић и Вујновић.

22850 А-1 М

Посљедњи поздрав драгој

СЊЕЖАНИ

од породице Ного.

22851 А-1 М

Посљедњи поздрав драгој

СЊЕЖАНИ

од породице Лемез.

22851 А-1 М

Посљедњи поздрав драгој

СЊЕЖАНИ

од породице Панџић.

22851 А-1 М

Навршава се година дана од смрти наше тетке

СОКЕ САБЉИЋ

У суботу, 16.6.2012. године на Градском гробљу у 11 часова положићемо цвијеће на њен гроб, и са љубављу и поштовањем чувати успомену на њу.
Њени братићи: Петар и Слободан Бајић са породицама

22846 А-8 М

Тужним срцем јављамо родбини и пријатељима да је дана 11.6.2012. године, у 62. години живота, изненада преминула наша драга

СЊЕЖАНА (Илије) ЂОКОВИЋ

1949 - 2012.

Сахрана ће се обавити у сриједу, 13.6.2012. године у 14 часова на Градском гробљу у Мркоњић Граду.
Ожалошћени: супруг Зоран, синови Данијел и Ђорђе, сестра Јорданка са породицом, брат Ратко са породицом те остала родбина, комшије и пријатељи

22851 А-8 М

Тужно сјећање на драгог кума

НЕНАДА БАШТИНЦА

Споменка и Светозар Ћеркета

А-6 Ф

Тужним срцем јављамо родбини и пријатељима да је дана 12.6.2012. године, у 88. години живота преминуо наш драги

ТИХОМИР (Луке) ГАЈИЋ

Сахрана ће се обавити 13.6.2012. године у 15 часова на Пердуовом гробљу.
Ожалошћени: синови Мирослав и Владимир, кћерка Биљана, сестра Душанка, снахе, зет, унучад, праунучад, те остала многобројна родбина и пријатељи

551 А-8 Љ

Посљедњи поздрав драгом оцу

ТИХОМИРУ

од сина Мирослава са породицом.

551 А-1 Љ

Посљедњи поздрав драгом оцу

ТИХОМИРУ

од кћерке Биљане са породицом.

551 А-1 Љ

Посљедњи поздрав драгом

ТИХОМИРУ

од унучади и праунучади.

551 А-1 Љ

Тужно сјећање на драгу мајку

МАРИЈУ ПОЧИЋ

Кћерка Сандра и син Сањин

А-1 22841 М

Глас Српске
ДНЕВНИ ЛИСТ РЕПУБЛИКЕ СРПСКЕ
БАЊА ЛУКА
www.glassrpske.com
служба читуља 051/223-210

oglasi@glassrpske.com
marketing@glassrpske.com

Нашој милој

ДЕВИ - БЕБУШКИ

Хвала што си била део наших живота.
Нада, Дуња, Милош, Јован и Богдан

22870 Б-5 М

Посљедњи поздрав драгој

ДЕВИ

од комшија Наде и Душка с породицом.

22871 А-3 М

Посљедњи поздрав драгој

ДЕВИ УЗЕЛАЦ

Фризерски салон "Биља"

22868 А-3 М

Тужно сјећање на

СЛАВКА КАРАКАША

од сестрића Здравка са породицом.

550 А-1 Љ

Посљедњи поздрав драгој

ДЕВИ УЗЕЛАЦ

од пријатеља Миле и Раде Атлагић.

22873 А-8 М

Посљедњи поздрав драгој снахи

ДЕВИ

од свекрве Миље.

22871 А-6 М

Посљедњи поздрав драгој

ДАНКИ КНЕЖЕВИЋ

од снахе Зоре, унуке Сање и унука Синише, праунучади Михаила, Марије иАње.

22849 А-2 М

Посљедњи поздрав драгом оцу

МИРКУ

од сина Бошка, снахе Борке, унука Чедомирке и Соње.

22874 А-2 М

Посљедњи поздрав драгој сестри

ДЕВИ УЗЕЛАЦ

од брата Бранка Срдића са породицом.

22865 А-3 М

Посљедњи поздрав драгој сестри

ДЕВИ УЗЕЛАЦ

од брата Ђуре Срдића са породицом.

22865 А-3 М

Посљедњи поздрав драгој куми

ДЕВИ УЗЕЛАЦ

од кума Рунића са породицом.

22861 А-3 М

Посљедњи поздрав драгом брату

МИРКУ

од сестре Босиљке Ђорда са породицом.

22874 А-1 М

Посљедњи поздрав драгом ујаку

МИРКУ

од нећака Милорада Палачковића.

22874 А-1 М

Посљедњи поздрав драгом оцу

МИРКУ

од сина Драге, снахе Стане, унучади Александре, Дијане и Дарија.

22874 А-2 М

mail: fotosicitulje@gmail.com

Посљедњи поздрав драгој тетки

СЊЕЖАНИ

Почивај у миру.
Твоји: Свјетлана, Радмила, Угљеша и Немања

22867 А-8 М

Тужним срцем јављамо родбини, комшијама и пријатељима да је дана 11.6.2012. године, у 57. години живота, изненада преминуо наш драги

ЧЕДО (Момира) ТОМИЋ

Сахрана ће се обавити дана 13.6.2012. године у 13 часова на Малића гробљу у Гламочанима.
Ожалошћени: мајка, супруга и дјеца

549 А-6 Љ

Посљедњи поздрав драгој куми

ДЕВИ

од породице Кнежевић.

22873 А-1 М

Посљедњи поздрав драгој

ДЕВИ

од Мире Делић са породицом.

22872 А-1 М

Посљедњи поздрав драгој

ДЕВИ

од Душка и Славице Питман из Београда.

22872 А-1 М

Посљедњи поздрав драгој

ДЕВИ УЗЕЛАЦ

од Милене Драгишић.

22860 А-1 М

Тужним срцем јављамо родбини, пријатељима и комшијама да је дана 11.6.2012. године, у 78. години живота, преминуо наш драги

МИРКО (Милана) САВИЋ

Сахрана ће се обавити у четвртак, 14.6.2012. године, у 13 часова на гробљу Мелина.
Ожалошћени: синови Бошко и Драго, кћерке Борка и Зора, сестра Босиљка и брат Вукашин са породицама, зетови, снахе, унучад, те остала многобројна родбина и пријатељи

22874 А-8 М

Посљедњи поздрав драгом оцу

МИРКУ

од кћерке Зоре, зета Радана, унучади Игора, Ђорђа и Тање.

22874 А-2 М

Посљедњи поздрав драгом оцу

МИРКУ

од кћерке Борке, зета Милана, унучади Свјетлане, Слађане и Славише.

22874 А-2 М

Тужним срцем јављамо родбини и пријатељима да је дана 12.6.2012. године у 79. години живота изненада преминуо наш драги

СТЕВО (Душана) КНЕЖЕВИЋ

1934 - 2012.

Сахрана ће се обавити у сриједу 13.6.2012. године у 13 часова на Градском гробљу у Бањалуци.
Ожалошћени: син Драган, кћерка Гордана, брат Драган са породицом, снаха Јадранка, зет Војислав, унучад Јовиша и Јована, те остала родбина, комшије и пријатељи 22863 А-8 М

Посљедњи поздрав дугогодишњем колеги и директору школе

СТЕВИ КНЕЖЕВИЋУ

Колектив Основне школе "Алекса Шантић" Бањалука

22864 А-8 М

Посљедњи поздрав драгом куму

ЧЕДИ ТОМИЋУ

од кума Миодрага са породицом.

553 А-1 Љ

Посљедњи поздрав драгом брату

ЧЕДИ ТОМИЋУ

од сестре Љиље, зета Анђелка, нећака Слађане и Миле.

22879 А-3 М

Посљедњи поздрав драгом оцу

СТЕВИ

од сина Драгана и снахе Јадранке.

22863 А-2 М

Посљедњи поздрав драгом

СТЕВИ

од брата Николе и Душанке Сантрач са дјецом.

22863 А-2 М

Посљедњи поздрав драгом оцу

СТЕВИ

од кћерке Гордане, зета Војислава, унучади Јовише и Јоване.

22863 А-2 М

маркетинг
051/231-081

ПОСЈЕТИТЕ НАШУ WEB СТРАНИЦУ
www.glassrpske.com

маркетинг
051/231-081
Претплатите се на електронско издање „Гласа Српске"
СВАКОГ ЈУТРА НА ВАШОЈ E-MAIL АДРЕСИ

Глас Српске
Тражи Уличне продаваче новина
051 331 847 и 331 856

ОБАВЈЕШТЕЊЕ

Глас Српске NEZAVISNE NOVINE

In memoriame и мале огласе можете предати

у улици Краља Петра I Карађорђевића (Занатски центар Ханиште)

051/223-210 e-mail: fotosicitulje@gmail.com

мале огласе за NEZAVISNE NOVINE можете предати и у киоску К39 код хотела "Палас"

IN MEMORIAM (читуље) можете предати

БАЊА ЛУКА	Краља Петра I Карађорђевића 59 051/223-210 mail: fotosicitulje@gmail.com
ЧЕЛИНАЦ	Челиначке новине 065/958-202
КОТОР ВАРОШ	051/785-266
НЕЗАВИСНЕ НОВИНЕ Д.О.О. ИПЦ САРАЈЕВО	ул. Загребачка 20/3 (зграда Шумарског факултета) 033/653-953
ИСТОЧНО САРАЈЕВО	- ИНТЕРНАЦИОНАЛ ПРЕС (дворана Славија) 057/343-097 - ЕРМЕКС 057/318-323 - Књижара Internacional press Пале (тржни центар "Том" Пале) 057/225-880
ДОБОЈ	Глас комуна 053/226-853
БРАТУНАЦ	056/410-418 065/890-830

Спорт

Представљати своју земљу Србију на Олимпијским играма је највећа част и зато је веома важно да уживате, да будете опуштени и да не стварате себи притисак резултата. Из таквог приступа сигурно ће доћи и резултати и надамо се медаље!

Владе Дивац,
предсједник Олимпијског комитета Србије

"Илиџа волејбол куп 2012"

Славија најбоља

ФОТО: Г. И. ВАНКОВИЋ

Женски одбојкашки клуб Славија

ИСТОЧНО САРАЈЕВО - Женски одбојкашки клуб Славија побједник је одбојкашког турнира "Илиџа волејбол Куп 2012" на којем су поред домаћина Игмана учешће узеле екипе: Виктори (Нови Травник), Орт (Сарајево), Вогошћа и Руки (Зеница).

Славија је до финала остварила двије побједе, а онда је у изузетно лијепој утакмици била боља од Вогошће са 2:1 (25:16, 16:25, 15:10) и заслужено освојила прво мјесто. Трећи је био ОРТ, који је побиједио Руки са 2:1 (21:25, 25:15, 15:13).

За најбољу играчицу турнира је проглашена одбојкашица Славије Марина Аврам.

Г. И.

Премијер лига БиХ за шахисте

Титула Широком Бријегу

ЈАХОРИНА - Шахисти Широког Бријега освојили су титулу првака БиХ, пошто су послије девет кола Премијер лиге БиХ имали 16 меч бодова и 39 поена.

Друго мјесто припало је досадашњем шампиону сарајевској Босни са 15 меч бодова (38,5 поена), док је трећа Славија са 13 (30).

Коначан пласман: Широки Бријег 16 меч бодова (39 поена), Босна 15 (38,5), Славија 13 (30), Напредак (Сарајево) 13 (29,5), Челик (Зеница) 9 (28), Рудар (Приједор) 8 (28,5), Гласинац (Соколац) 8 (25,5), Бихаћ 5 (21,5), Горажде 3 (20,5), Витез 0 меч бодова (9 поена).

Д. П.

Семинар "Дани џудо спорта Бањалука 2012"

Звијезда домаћин

ФОТО: ГЛАС СРПСКЕ

Ненад Рађевић (десно)

БАЊАЛУКА - Џудо клуб Звијезда из Бањалуке организоваће стручни семинар "Дани џудо спорта Бањалука 2012", а основна тема биће техничко-тактичка припрема спортиста.

Семинар ће трајати седам дана, од 24. јуна до 1. јула, а и поред чињенице да ће главни предавач бити еминентни џудо стручњак и бивши вицешампион Европе Милош Мијалковић, присуство за тренере и такмичаре неће се наплаћивати.

- Џудо спорт је у бањалучкој регији у посљедњих пет година у знатном "паду", понајвише због слабе финансијске ситуације, односно слабог улагања у овај најатрактивнији олимпијски борилачки спорт. Бањалучка регија је у посљедњој деценији "избацила" тридесетак шампиона БиХ у свим старосним категоријама. Тај велики потенцијал није доживио свој врхунац, њихови успјеси су се најчешће ту и завршавали због финансијске немогућности да се даље улаже у ове спортисте - рекао је тренер Џудо клуба Звијезда Јасенко Делић.

Семинар ће се одржати у спортској дворани "Обилићево".

- Планирано је присуство око 100 спортиста и тренера, а ово је изузетно добра прилика за све љубитеље џуда да присуствују једној врхунској едукативној манифестацији - рекао је члан Организационог одбора овог семинара Ненад Рађевић.

Д. П.

Бојан Љубишић, голман Рукометног клуба Борац m:tel

Бојан Љубишић

Сезона за заборав

За неуспјех смо сви подједнако криви. Није моје да просуђујем шта није било како треба, али је јасно да нешто није штимало, рекао Љубишић

ПИШЕ: ДАРКО ПАШАГИЋ
darkop@glassrpske.com

БАЊАЛУКА - Минула сезона је била за заборав јер сами смо криви што Борац није освојио титуле у шампионату и Купу БиХ. Из свега би требало да извучемо поуке и да изађемо јачи.

Ово је јуче у Бањалуци истакао чувар мреже Рукометног клуба Борац m:tel Бојан Љубишић сумирајући минулу такмичарску годину.

- Ушли смо у сезону са жељом да коначно са врха свргнемо сарајевску Босну, која је у међувремену остала без спонзора и играча. Тада нам се све отворило, имали смо све на длану, али је на крају испало јако лоше. За неуспјех смо сви подједнако криви од играча преко стручног штаба до руководства клуба. Није моје да просуђујем шта није било како треба, али је јасно да нешто није штимало. Сада је најважније стабилизовати ситуацију и из ове лоше сезоне извући поуке, али и све више се ослањати на сопствене снаге - нагласио је Љубишић.

Чувар мреже "црвеноплавих" сматра да је једини добар дио сезоне био наступ у Регионалној SEHA лиги.

- Међутим, то треба узети са резервом, јер без обзира на све те утакмице нису имале потпуни такмичарски значај. Добро је што се у експерименталној сезони Регионалне лиге вратила публика у "Борик", која је подсјетила на нека давна времена. Вјерујем да ће ово такмичење заживјети и из сезоне у сезону бити све боље и јаче - наставио је Љубишић.

Каже да још увијек не зна да ли ће каријеру наставити у редовима Бањалучана.

ЉУБИШИЋ:
"Имали смо све на длану"

- Уговор који сам имао на годину дана истекао је. Истина, било је неких ситних преговора, али још ништа није конкретизовано. Волио бих да останем у Бањалуци, али наравно нећу занемарити ни понуде из Србије. У овом тренутку ми је најважније да се опоравим послије операције лакта, са којим сам прошле сезоне имао доста проблема. За сада све иде како треба и вјерујем да је та неугодна повреда прошлост - додао је Љубишић.

КАРИЈЕРА

Бојан Љубишић каријеру је започео у Борцу, а потом је наступао по годину за португалску Бенфику, француски Робертсо и хрватски Метковић. Посљедње три сезоне прије повратка у Борац m:tel чувао је мрежу београдске Црвене звезде.

Невоље чланова Школе шаха Скакач из Бањалуке

Младим шахистима далеко Праг

БАЊАЛУКА - Три полазника Школе шаха Скакач из Бањалуке одличним резултатима на бх. шампионату обезбиједила су учешће на Европском кадетском првенству у Прагу, али, како сада ствари стоје, на тај пут вјероватно неће отићи.

- Још само 15 дана остало је до прве уплате којом бисмо потврдили долазак у Чешку средином августа. Иако смо се обратили на велики број адреса, од органа власти преко приватних спонзора до јавних предузећа, одзив је готово никакав - рекао је предсједник Школе шаха Скакач Бранко Томић.

Бојан Максимовић, Тијана Бабић и Немања Вуксан

Он је нагласио да цјелокупни трошкови коштају 4.000 марака.

- Тијана Бабић у категорији дјевојчица до 14 година други пут узастопно је постала бх. шампион, док су вицешампиони Немања Вуксан, у старосној групи до осам и Бојан Максимовић у групи до 10 година. Они су истовремено награђени од организатора бесплатним смјештајем, али су зато уписнине прилично високе. Рачунајући на досадашње искуство, одлазак у Праг биће немогућа мисија. Током протеклог периода имали смо велику помоћ наших сталних спонзора, али овог пута би се морала укључити и локална заједница - наставио је Томић.

Умјесто да сву расположиву енергију улаже у додатне припреме, руководство Скакача је приморано да већину времена "троши" на тражење спонзора.

ПУТ
у Чешку кошта 4.000 марака

- Ова вриједна дјеца су урадила свој дио посла, доказавши да се налазе у врху бх. шаха. На нама старијима је да им обезбиједимо одлазак, да им покажемо како се успјех награђује, али изгледа да за то никога није брига - додао је Томић.

Д. П.

Рукометашице Борца послије три године излазе на међународну сцену

"Осице" плешу у Купу EHF

Изузетно нам је драго што су нас подржале бројне институције, али и нека приватна предузећа су узела у разматрање нашу понуду и надам се да ће нас подржати, што је за нас велика ствар, рекао Глигорић

ПИШЕ: ДУШАН РЕПИЈА
dusanr@glassrpske.com

ФОТО: ГЛАС СРПСКЕ

Рукометашицама Борца предстоји доказивање у Европи

БАЊАЛУКА - Руководство шестоструког узастопног шампиона БиХ, ЖРК Борац, одлучио је да послије три године паузе од наступа на међународној сцени ове године учествује у Купу EHF.

Челници клуба су уз помоћ Министарства за породицу, омладину и спорт, града и Рукометног савеза БиХ, успјели да обезбиједе око 70 одсто потребног новца, односно око 70.000 марака, што је према њиховој процјени довољно да би клуб играо Куп EHF, а надају се и приливу још неких финансијских средстава до септембра и почетка такмичења.

- Изузетно нам је драго то што су нас подржале бројне институције, али и нека приватна предузећа су узела у разматрање нашу понуду и надам се да ће нас подржати, што је за нас велика ствар. Јуче смо послали званичну пријаву EHF-у и такмичићемо се у том купу. Засад још не знамо да ли ћемо такмичење почети од првог кола, али ћемо све детаље сазнати до 1. августа - рекао је директор Борца Ранко Глигорић.

Тренер "осица" Стојан Атлагић осврнуо се на постојећи играчки кадар и појачања која морају да стигну како би клуб играо значајнију улогу у Европи.

- Све ове године у којима смо владари у рукомету у БиХ почеле су полако да се исплаћују, па тако могу да кажем да постоји много играчица из окружења које желе да обуку дрес нашег клуба. Већ смо остварили контакте са неколико потенцијалних појачања, из Словеније, Хрватске, Србије и конкретно, двије репрезентативке Словачке. Нећемо да журимо, довешћемо искључиво појачања, која морају да подигну ниво игре, а прије тога да прођу пробу и докажу да вриједе - рекао је Атлагић.

РУКОМЕТАШИЦЕ се нуде Борцу

Он је додао да велике проблеме представљају повреде Маријане Богојевић, која је оперисала кољено и паузираће око годину, а најбоља играчица Драгана Кнежевић ових дана би требало да иде на операцију лигамената и одсуствоваће три мјесеца.

- То је један од разлога што додатно морамо ојачати екипу, али нећемо да гомиламо играчице, јер ћемо до краја седмице одлучити које рукометашице нам нису потребне и захвалићемо им се на сарадњи - закључио је Атлагић.

Љето у Борцу ће свакако бити радно, јер ни двадесетак дана послије завршетка сезоне "осице" нису прекинуле са радом, а на заслужени одмор ће тек крајем јуна, док је почетак припрема за идућу сезону заказан за 23. јул.

РЕПРЕЗЕНТАЦИЈА

Познато је да БиХ нема женску репрезентацију у рукомету, а генерални секретар Рукометног савеза БиХ Смајо Карачић има идеју како да анимира и помогне овај спорт.

- Борац је бренд у БиХ и Европи, па смо одлучили да формирамо репрезентацију чију ће окосницу чинити рукометашице овог клуба. У преговорима смо и са "БХ телекомом", генералним спонзором репрезентације, да дио новца усмјери и на женски рукомет и добили смо потврду да ће до тога убрзо доћи. На тај начин бисмо помогли Борцу, али и другим клубовима, и формирали репрезентацију која има велики потенцијал - рекао је Карачић.

Школа рукомета

Челници Борца одлучили су да од септембра поново покрену школу рукомета, која није функционисала претходних неколико година.

- Жеља нам је да формирамо генерацију младих рукометашица, по узору на "пчелице", које су доминирале почетком овог вијека, а сада неколико њих са успјехом носи дрес нашег клуба. Надамо се да ћемо окупити између 200 и 300 дјевојчица, које су гарант свијетле будућности клуба - рекао је Ранко Глигорић.

Завршена пионирска лига Републике Српске у стрељаштву

Геофон круг испред свих

ТЕСЛИЋ - Пионири Стрељачког клуба Геофон постали су прваци Републике Српске у екипној конкуренцији за ову сезону у гађању ваздушном пушком пошто су послије четири кола сакупили 38 бодова, исто као и другопласирана Младост, али су Теслићани у коначном збиру имали један круг више од Гачана, што им је донијело шампионску титулу.

У четвртом колу које је одржано у Теслићу највреднији резултат остварио је члан Младости Божидар Тепавчевић који је "упуцао" 172 круга и тако поставио нови рекорд Републике Српске за пионире.

ФОТО: Ч. МИЛОВАН

Стријелци Геофона

ТЕПАВЧЕВИЋ оборио рекорд Српске

- Иако смо радили у веома тешким условима и са веома мало пара, успјели смо да ово такмичење приведемо крају. Ове сезоне наступило је 78 пионира и 16 пионирки, што је доказ да стрељаштво има добру базу у млађим категоријама и да је заинтересованост дјеце за овај спорт и даље велика - изјавио је генерални секретар Стрељачког савеза Српске Адолф Амброш.

Коначан пласман, екипно: 1. Геофон (38 бодова, 1.811 кругова), 2. Младост (38, 1.810), 3. Леотар РВИ (20, 1.571). Пионирке: 1. Николина Николић (Геофон, просјечно 159 кругова), 2. Марија Радоњић (Геофон, 152), 3. Марија Калаковић (Геофон 148). Пионири: 1. Божидар Тепавчевић (Младост, 161), 2. Бранислав Бошковић (Младост 156,7), 3. Огњен Нунић (Геофон, 151,3).

М. З.

"Видовдански карате куп"

"Глиги" пехар

КОЗАРСКА ДУБИЦА - На јубиларом 20. Видовданском карате купу, одржаном у Козарској Дубици, на којем је наступило 200 такмичара из 16 клубова Србије, Словеније, Републике Српске и Федерације БиХ, прво мјесто у генералном екипном пласману припало је Карате клубу "Рајко Црнобрња - Глиго" из Новог Града.

"Глигиним" представницима припало је 19 медаља: четири златне, седам сребрних и осам бронзаних. Најсјајнијим одличјем окитиле су се у борбама млађе кадеткиње Сања Луандуп (до 50 килограма) и Саша Старчевић (преко 55 кг), Милан Јазић (до 55 кг) у конкуренцији нада и Бранимир Недимовић у катама.

Н. Ђ.

Школа каратеа КК Шотокан

Освојено девет златних и сребрних медаља

БАЊАЛУКА - Чланови Школе каратеа Карате клуба Шотокан из Бањалуке освојили су девет медаља - седам златних и двије сребрне - на 20. међународном Видовданском купу у Козарској Дубици.

За најбољег такмичара ове смотре изабран је члан бањалучког клуба Далибор Томић, који је освојио четири златне медаље (двије у појединачној и двије у екипној конкуренцији).

- Тако смо још једном показали да смо један од најквалитетнијих клубова на овом простору. Надам се да ћемо бити успјешни и у наставку сезоне - нагласио је тренер Школе каратеа КК Шотокан Рајко Врањеш.

Д. П.

Лијетувос Ритас жели да доведе Србина

Ерцегу нуде 600.000 евра за сезону

Зоран Ерцег

ЦАРИГРАД - Српски интернационалац Зоран Ерцег са својим Бешикташем постао је шампион Турске, а Лијетувос Ритас му нуди 600.000 евра за једногодишњи уговор.

Бешикташ је у финалу плеј-офа савладао Анадолу Ефес укупним резултатом 4:2, а Србин је у посљедњем сусрету постигао 15 поена, док је Бешикташ славио са 80:76. Карлос Аројо и Дејвид Хокинс убацили су по 18 поена за побједнике, док је код Ефеса најефикаснији био Керем Тунчери са 22 поена. Српски репрезентативац Душко Савановић забиљежио је шест поена и четири скока, а бивши NBA првак Саша Вујачић свега четири поена. Послије три године у Грчкој (Олимпијакос и Паниониос), Ерцег је у својој дебитантској сезони освојио три трофеја са турским клубом ове сезоне (првенство и Куп Турске и Еврочеленџ куп).

Инцидент на мечу Реала и Барселоне

Мајкл ударио Величковића у лице

МАДРИД - Кошаркаш Барселоне Пит Мајкл ударио је у лице српског репрезентативца и члана Реал Мадрида Новицу Величковића током треће четвртине треће утакмице финалне серије плеј-офа Шпаније.

Мадрићани су савладали Каталонце убједљивим резултатом 85:59 и повели са 2:1 у серији, а немоћ Барсе показао је Американац, који је послије физичког насртаја на Величковића хтио да се обрачуна и са осталим играчима мадридског тима, али није зарадио искључујућу грешку. Џејси Керол био је најефикаснији код побједника са 17 поена, док је Новица убацио три. Код поражених Си Џеј Валас постигао је 13 поена. Четврта утакмица игра се у сриједу у Мадриду, а евентуална пета у суботу.

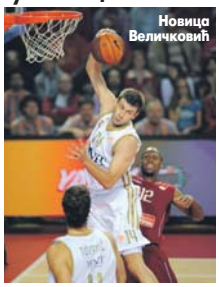
Новица Величковић

Стритбол у Александровцу

Старт турнира 1. јула

АЛЕКСАНДРОВАЦ - Кошаркашки клуб Игокеа и Радио Игокеа ове године по шести пут организоваће такмичење у стритболу, које ће се одржати на теренима поред дворане "Ненад Баштинац" у Александровцу.

- Шесто издање стритбола почеће 1. јула и планирано је да такмичење траје осам дана. И ове године очекујемо долазак екипа из Србије, Хрватке, Словеније и Црне Горе, као што је то био случај и претходних година. Шест година традиције даје гаранцију да ће ове године наша манифестација да пређе границе Балкана, односно бивше Југославије - изјавио је један од организатора турнира Ненад Вуруна.

Такмичење ће се одвијати у мушкој и женској конкуренцији, док ће такмичари бити подијељени у пет старосних категорија. Посљедњег дана такмичења, у ревијалном дијелу програма, биће одржан турнир ветерана који сваке године привуче велику пажњу.

М. З.

Раднички ријешио питање тренера

Николић остаје на кормилу

КРАГУЈЕВАЦ - Досадашњи тренер Радничког Мирослав Николић договорио је наставак сарадње са руководством клуба.

- Имали смо прелиминарни разговор о крагујевачкој кошарци у следеће четири године и челници града су изразили жељу да се настави са развојем кошарке. Понуђено ми је да останем шеф струке Радничког. Овај клуб је моја професионална амбиција и жеља, спортски мотиви ме вежу за Крагујевац и надомак смо коначног договора о наставку сарадње, и то дугогодишње. После оваквог договора, могу да ме траже и еврлигаши, ја остајем веран Радничком и Крагујевцу - рекао је Николић.

Питање је гдје ће Борац наступати идуће сезоне

ФОТО: ГЛАС СРПСКЕ

Бањалучки кошаркашки клуб у тешкој ситуацији

Судбина Борца у рукама Скупштине

Упознаћемо Скупштину са тренутном ситуацијом која је веома лоша и онда ћемо одлучити у ком правцу да кренемо даље, јер је евидентно да се овако више не може, изјавио Дојчиновић

ПИШЕ: МИЛАН ЗУБОВИЋ
milanz@glassrpske.com

БАЊАЛУКА - Скупштина Кошаркашког клуба Борац, која би требало да буде одржана почетком сљедеће седмице, требало би да одговори на питање каква је судбина једног од најтрофејнијих спортских колектива у Републици Српској.

Ово је "Гласу Српске" јуче изјавио директор клуба Мирослав Дојчиновић.

- Наш план је да у идућих седам дана одржимо сједницу Скупштине и она ће највјероватније бити заказана за сљедећи понедјељак. На њој ће бити поднесен извјештај о раду и пословању за прошлу сезону. Упознаћемо Скупштину са тренутном ситуацијом, која је веома лоша, и онда ћемо одлучити у ком правцу да кренемо даље јер је евидентно да се овако више не може - изјавио је Дојчиновић.

ИЗБОРИЛИ
опстанак у лиги

Послије сједнице Скупштине засједаће Управни одбор клуба.

- Тек послије тога требало би да услиједи дуго очекивани састанак са представницима Административне службе града, од које ћемо тражити помоћ да се изађе из кризе. Већ неколико сезона клуб се налази у тешкој финансијској ситуацији, притиснут различитим дуговима, од којих највећи дио отпада на потраживања бивших кошаркаша - казао је Дојчиновић.

Пред почетак прошле сезоне било је назнака да ће Бањалучани одустати од наступа у Лиги БиХ, али су се они одлучили на тај корак и успјели су да побједом над Зрињским у посљедњем колу изборе опстанак у друштву најбољих бх. тимова.

Сходно садашњој ситуацији у клубу, врло је вјероватно да ће Борац сљедеће сезоне наступати у Првој лиги Републике Српске, јер је тешко очекивати да скупи довољно новца за играње Лиге БиХ, која ће од идуће јесени бројати 12 клубова.

Дугови

Између осталих, Борац је и даље дужан својим бившим кошаркашима Николи Ђурасовићу, Хрвоју Пуљку, Јошку Гарми, Бојану Милиновићу и Ранку Велимировићу, који су тужили клуб и добили пресуде у своју корист.

Српски стручњак и челници Панатинаикоса без договора

Ефес нуди бланко чек Обрадовићу

АТИНА - Растанак најтрофејнијег кошаркашког тренера у Европи Жељка Обрадовића и Панатинаикоса никада није био ближи, а у свему желе да "ућаре" Турци, јер је Ефес понудио бланко чек Србину, јавиле су јуче агенције.

Медији у Грчкој преносе да би током дана власници ПАО-а и српски стручњак могли дефинитивно да означе крај 13-годишње више него успјешне сарадње, а очекује се и заједничко саопштење.

Према писању шпанске "Марке", нови Обрадовићев клуб највјероватније ће бити Анадолу Ефес, а не ЦСКА, који се одлучио за повратак Етореа Месине. Челници богатог турског клуба су Обрадовићу понудили бланко чек само да прихвати понуду и стане на чело амбициозног пројекта Ефеса, који је ове сезоне, и поред огромних улагања, остао без турске титуле и значајнијег резултата у Евролиги.

Најтрофејнији тренер Европе изразио је жељу да остане на клупи "зелених", али је истакао да евентуални одлазак не зависи само од њега.

ВЕЋ 13 ГОДИНА
води Панатинаикос

- Нисмо пронашли компромис, али главни проблем није новац, већ уважавање. Ако ја одем, то ће бити одлука клуба, не моја. Рекао сам да сам овде у Панатинаикосу већ 13 година и мој однос са људима није уобичајен већ је подигнут на виши ниво. Због тога ни моје понашање није уобичајено. Одлуке треба донети одмах јер многима истиче уговор - изјавио је Обрадовић.

Жељко Обрадовић

ФОТО: РОЈТЕРС

Маринко Растока пружао одличне партије у дресу Рудар Приједора

Головима и игром узвратио повјерење

Док је на клупи био Драган Радовић нисам ни био у комбинацији, али доласком садашњег шефа стручног штаба Велимира Баје Стојнића добио сам праву шансу, рекао Растока

ФОТО: АРХИВА

Маринко Растока

ПИШЕ: НЕНАД ЂЕРИЋ
neno.djeric@gmail.com

ПРИЈЕДОР - Фудбалери Рудар Приједора успјели су у минулој Премијер лиги БиХ да изборе опстанак, а велике заслуге за то припадају везном играчу Маринку Растоки. Он је игром и головима у прољећној сезони узврати повјерење које је добио од тренера Велимира Стојнића.

У 11 првенствених утакмица успио се три пута уписати у стријелце. Од њих свакако је највреднији онај погодак постигнут у посљедњим тренуцима поновљеног сусрета у Мостару против Вележа.

- Непредвидљиви су фудбалски путеви, јер је могло све бити другачије. Дошао сам у матични клуб Рудар Приједор да тренирам и играм, али нисам ни знао да нисам регистрован док се нисмо вратили са припрема у Макарској. Док је на клупи био Драган Радовић, нисам ни био у комбинацији, али доласком садашњег шефа стручног штаба Велимира Баје Стојнића добио сам праву шансу. Брзо сам регистрован и већ сам заиграо против Борца у четвртом прољећном колу. Изузимајући гостовање Травнику, када сам изостао због жутих картона, све остале утакмице сам играо - истакао је Растока.

ДВИЈЕ СЕЗОНЕ играо за Слогу из Бајине Баште

Прве фудбалске кораке начинио је са 12 година код тренера Младена Пархамова, за којег наглашава да му је много помогао у досадашњој каријери. Пажњу на себе скреную је носећи дрес кадетске репрезентације Републике Српске на Меморијалном међународном турниру "Стеван Нештицки" у Новом Саду, када је затресао мрежу румунског Темишвара, те је убрзо постала реална могућност да оде у Словенију.

- Био сам 2007. године у Љубљани, одиграо двије утакмице за први тим екипе Домжале и било је договорено да сљедеће сезоне дођемо у њихове редове, али сам се у љето 2008. повриједио. Ишчашио сам раме и тек на прољеће 2009. године наставио у млађим категоријама "рудара". Тог љета сам отишао у Србију и двије године бранио боје Слоге из Бајина Баште, а затим сам био у Младости из Лучана. Нисам био задовољан минутажом и одлучио сам се за повратак у матичну средину и нисам се покајао - додао је Растока.

Сљедећа сезона

Маринко Растока очекује да ће тек у сљедећој сезони заиграти пуним сјајем.

- Задовољан сам због постигнутих голова, али знам да могу још много боље. Радујем се што је остао тренер Стојнић, трудићу се да се што боље спремим, па да предстојећа полусезона буде најбоља у мојој каријери. Наравно и да Рудар Приједор буде што боље пласиран на табели, а не да, као у прошлом првенству, стрепи за опстанак - истакао је Растока.

Кадети зворничке Дрине прваци Омладинске лиге БиХ, група сјевер

Трофејна генерација

ЗВОРНИК - Кадети Фудбалског клуба Дрина из Зворника освојили су прво мјесто у Омладинској лиги БиХ, група сјевер, а пехар и златне медаље на утакмици посљедњег кола са Градином из Сребреника предао им је предсједник Подручног фудбалског савеза Бијељина Слободан Ђорђић.

Изузетно талентовану генерацију, годишта 1995. и 1996, осам година води Зоран Обрадовић, коме је у неким периодима помагао Јован Лазић.

- У 26 кола забиљежили смо 22 побједе, претрпјели два пораза и два пута играли нерјешено. Освојили смо 68 бодова, девет више од другопласираног Радника из Бијељине уз гол разлику 85:22. Можемо се похвалити да у нашим редовима имамо три репрезентативца Републике Српске Живка Николића, који је и капитен екипе, те Дражена Токановића и Енеса Сачевића. Уз њих носиоци наше игре су и Нуко Хасановић, који је и најбољи стријелац са 23 постигнута гола, колико је постигао и Енес Сачевић, те Саша Трифковић, Младен Лукић и Милан Ружић - рекао је Обрадовић.

ФОТО: Д. ГАЈИЋ

Кадетска екипа Дрине

Посебан квалитет ове екипе је што ће и идуће сезоне остати углавном на окупу, јер само четири играча прелазе у јуниорски узраст.

У 26 КОЛА остварене 22 побједе

- Ова екипа од формирања у Школи фудбала освојила је два пута титулу првака Републике Српске у претпионирској конкуренцији, једну годину у пионирској и сада у кадетској конкуренцији. На четири позивна турнира у Шековићима, Сокоцу, Милићима и Трновици смо освајали прва мјеста, играли два финала Зимске лиге Бијељине и једном били побједници - додао је Обрадовић.

Д. Г.

Фудбалски клуб Борац

Борис Распудић одлази у Азербејџан

БАЊАЛУКА - Стандардни дефанзивац Борца Борис Распудић наставиће каријеру у азербејџанском прволигашу Фудбалском клубу Раван из Бакуа.

Иако је потписао уговор са Бањалучанима остављена је могућност да у случају иностране понуде оде са Градског стадиона и тако је и било.

- Већ сутра путујем у Баку, гдје је мој менаџер све већ утаначио. Потписаћу уговор на годину плус годину. Жао ми је што одлазим из Борца, али надам се да ће снаћи и без мене у квалификацијама за Лигу Европе - нагласио је Распудић.

Перица Иветић и Леонид Ђорић нису прихватили понуђене услове и од јуче нису више чланови Фудбалског клуба Борац.

- Њих двојица нису пристали на смањење уговорних обавеза и због тога са њима направили споразумни прекид сарадње. Растали смо се пријатељски и желимо им пуно среће у наставку каријере - нагласио је директор Борца Радмило Шиповац.

Д. П.

Бараж за попуну Прве лиге РС

Слобода овјерава останак у елити

НОВИ ГРАД - Фудбалери Слободе у реванш утакмици бараža за попуну Прве лиге Републике Српске данас од 17.30 часова на стадиону "Млакве" дочекују Јединство из Жеравице и бране предност из првог меча од 2:0.

- Јединство је и првом мечу показало да има добру екипу, али не смијемо пропустити предност коју имамо. Показало се да смо били најјачи кад је то најпотребније, а испада да смо боље и са више мотива играли када смо имали играча мање. Желимо да максимално мотивисани тријумфујемо и на најљепши начин се опростимо од наших вјерних навијача, чију смо подршку имали овог прољећа - рекао је млади 20-годишњи нападач Љубан Антонић, који је одличну игру у Жеравици крунисао другим голом за потврду побједе "црвених".

Млади шеф стручног штаба Слободе Љубиша Дрљача, који је са терена почетком сезоне преузео вођење тима, неће моћи да рачуна на Стефана Кладара, који је у првом мечу због другог жутог картона, морао раније у свлачионицу. У екипу се враћа кажњени Зоран Лукач, а очекује се да у комбинацији буду још увијек ровити Игор Голић, Огњен Дашић, Миле Поповић и Марко Мазалица.

Н. Ђ.

Меморијални турнир "Марковић - Јеремић"

Пехар домаћину

ФОТО: Д. ГАЈИЋ

Екипа Јардана

ЗВОРНИК - Екипа првог тима Јардана, члана Међуопштинске лиге група Бирач, побједник је Меморијалног турнира "Марковић - Јеремић", који се играо у овој зворничкој мјесној заједници.

У финалу турнира први тим Јардана савладао је послије бољег извођења једанаестераца ветеране Јардана са 7:6. Треће мјесто је заузела екипа Јасенице, а четврто Јединство из Рађевића.

За најбољег играча турнира проглашен је Илија Марковић из екипе Јардан, најбољи стријелац је његов колега из екипе Горан Јовановић, док је за најбољег голмана турнира проглашен Јовица Стојић из екипе ветерана Јардана. Ово је други по реду Меморијални турнир који се игра у знак сјећања на Дејана Марковића, који је помагао рад фудбалског клуба Јардан и Милана Јеремића, који је играо за овај тим.

Д. Г.

Друго коло "Лиге пријатељства"

Убједљиве "Судије"

ЗВОРНИК - У другом колу "Лиге пријатељства" Судије Зворник забиљежили су у Рађевићу убједљиву побједу над екипом Пађин од 4:0.

У Доњем Шепку домаћи Напредак Б дошао је до другог тријумфа, а овога пута поражено је Подриње Б са 5:2. Једна утакмица другог кола одиграна је ранije. У Челопеку, Српски Соко Б је и Јардан Б играли су нерјешено, 1:1

Послије другог кола на табели воде Напредак и Судије Зворник са по шест бодова. Три бода је сакупила екипа Подриња, по један Јардана и Српског сокола, а без бодова је за сада екипа Пађина.

Д. Г.

РТРС www.rtrs.tv Глас Српске

"Најкутак Републике Српске"

И ви можете учествовати у избору "Најкутак Републике Српске" тако што ћете дати глас оном простору који је по вашем мишљењу заслужио да буде изабран као најљепши кутак Републике Српске. На тај начин стичете право на једну од награда које су намијењене управо вама.

Приватне површине

1. БОРИСЛАВ КАЈКУТ, БАЊАЛУКА
2. ЈОВО ЈЕФТИЋ, ДОЊА БУКОВИЦА
3. СМИЉА И СТАНОЈА МАЦАНОВИЋ, МАЛИ РАЗБОЈ
4. МИЛЕНКО ПЕРОВИЋ, ТРЕБИЊЕ
5. МИЛЕ КЕВИЋ, ГРАДИШКА
6. ЛУЦИЈА И МАРКО ЧАКАРЕВИЋ, ДОБОЈ
7. НЕВЕНКА НОВАКОВИЋ, ХАН ПИЈЕСАК
8. ЉУБО ВАСОВИЋ, ПЕЛАГИЋЕВО
9. ИБРАХИМ ЗАХИРОВИЋ, ВУКОСАВЉЕ
10. РАДА ДОЛЕ, ПЕТРОВО

Јавне површине

11. КПЗ ПЈ "ДРИНА", ФОЧА
12. ЗАЈЕДНИЦА ЕТАЖНИХ ВЛАСНИКА, БАЊАЛУКА
13. ЈП "ДЕП-ОТ", БАЊАЛУКА
14. ЦВЈЕТНИ ТРГ, ТРЕБИЊЕ
15. ВИНАРИЈА "ПЕТИЈЕВИЋ", ТРЕБИЊЕ
16. ПАРОХИЈСКИ ДОМ И ЦРКВА СВЕТОГ ПРОКОПИЈА, ВЕРИЋИ
17. СОЦИЈАЛНО-ГЕРИЈАТРИЈСКИ ЦЕНТАР, БАЊАЛУКА
18. РУДНИК И ТЕРМОЕЛЕКТРАНА ГАЦКО, ГАЦКО
19. ЦРКВЕНО ДВОРИШТЕ, КНЕЖЕВО
20. ЦРКВА СВ. ГЕОРГИЈА, НОВО ГОРАЖДЕ

SMS-ом гласате тако што на број 091/510-101 пошаљете поруку која садржи ријеч GLAS затим редни број простора. Примјер, ако желите гласати за приједлог под редним бројем 8, текст SMS поруке гласи: GLAS 8. Број важи за сва три оператера мобилне телефоније у БиХ. Цијена поруке је 0,80 КМ+PDV

КУПОН ЗА ГЛАСАЊЕ

Име и презиме: .....

Телефон: .....

Гласам за простор под редним бројем: .....

Испуните потребне податке и пошаљите на адресу: "Глас Српске" (за Најкутак Републике Српске), Бранка Пиштеља 1, 78000 Бања Лука

ОПШТИНА ТЕСЛИЋ

ТРЖНИЦА БАЊА ЛУКА

Администрација Фудбалског савеза Србије изнијела приједлоге

"Орлови" играју у Новом Саду и Нишу

Према приједлогу администрације, први меч у квалификацијама за Мундијал 2014. године на домаћем терену, против Велса, биће одигран 11. септембра на стадиону "Карађорђе" у Новом Саду

БЕОГРАД - Администрација Фудбалског савеза Србије (ФСС) предложила је својој Влади да националне селекције играју своје утакмице у више градова у Србији, а да финале Купа Србије сљедеће године буде у Београду.

Фудбалска репрезентација Србије пријатељску утакмицу против Републике Ирске одиграће 15. августа на стадиону Црвене звезде у Београду.

ПРОТИВ Велса на "Карађорђу"

Зоран Тошић (Србија) ФОТО: АГЕНЦИЈЕ

Према приједлогу администрације, који би требало да усвоји Извршни одбор на сљедећој сједници, први меч у квалификацијама за Мундијал 2014. године на домаћем терену, против Велса, биће одигран 11. септембра на стадиону "Карађорђе" у Новом Саду. Претходно, "орлови" ће 8. септембра у Глазгову против Шкотске започети квалификације за шампионат свијета.

Дуел против Белгије, који је заказан за 12. октобар играће се на стадиону Црвене звезде, док је жеља свих у ФСС-у да се прва такмичарска утакмица у 2013. години, против Шкотске, одигра 26. марта на реновираном стадиону "Чаир" у Нишу.

Уједно, Извршном одбору ФСС-а предложено је да се финале Купа Србије сљедеће године игра у Београду, са јасном намјером да се домаћин зна раније, како би се избјегла ситуација из минуле сезоне када је Нови Сад одустао од домаћинства, па је финале "пресељено" у Крушевац.

- Наравно, биће настављено праћење изградње стадиона широм Србије, пре свега у Нишу, па ће се о сљедећим домаћинствима разговарати у времену које долази. Овај пут јасна је намера да се на време, пре почетка нове лигашке сезоне, одреди место одигравања најсвечаније утакмице српског клупског фудбала - пише у саопштењу ФСС-а.

МЛАЂЕ РЕПРЕЗЕНТАЦИЈЕ

Млада репрезентација Србије, која води у својој квалификационој групи за одлазак на ЕП 2013. у Израелу 14. августа одиграће у Јагодини пријатељски меч са Молдавијом, када би на том стадиону требало да услиједи премијера рефлектора. Послије тога, квалификациони меч против Македоније изабраници Александра Јанковића одиграће 10. септембра у Крушевцу.

Селекција до 20 година дочекаће 24. октобра Црну Гору на реновираном стадиону у Ужицу.

Доскорашњи фудбалер Мелбурна појачава Црвену звезду

Промоција Елија Бабаља

БЕОГРАД - Доскорашњи играч Мелбурн Хартса Аустралијанац Ели Бабаљ (крштеног имена Илија) у сљедећих неколико дана потписаће уговор са Црвеном звездом, саопштено је јуче у клубу са "Маракане".

Бабаљ је нападач, боље речено класични центарфор и очекује се да ће бити велико појачање тима Роберта Просинечког.

У првенству Аустралије 194 центиметра високи центарфор постигао је претходне сезоне девет голова на 21 утакмици, а поред одличне скок игре, рођени Сарајлија посједује и завидну технику и брзину.

Ели Бабаљ ФОТО: АГЕНЦИЈЕ

Пошто обави љекарске прегледе и одмори се од напорног пута, Бабаљ ће задужити "црвено-бијели" дрес и обавезати се на вишегодишњу вјерност клубу са "Маракане".

ЖЕЛИ трофеје са Звездом

Бабаљ, који је прошао све млађе селекције репрезентације Аустралије, одмах по слијетању у Сурчин обратио се присутним новинарима и представницима Црвене звезде који су га дочекали и поручио да је изузетно срећан што је добио прилику да се докаже у великом европском клубу, који тренира његов идол из дјетињства Роберт Просинечки.

- Гледао сам доста Звездиних утакмица током прољећне полусезоне, као и три дербија у којима смо побиједили највећег ривала. Примијетио сам да је екипа изузетно млада, али исто тако и квалитетна и брза што ми се посебно допало. Вјерујем да ћу се брзо уклопити у нову средину и да ћу оправдати очекивања. Моји циљеви су високи, и поклапају се са амбицијама клуба. Желим да освајам трофеје са Звездом - рекао је Бабаљ.

Роберт Просинечки за сајт FIFA

Нисам очекивао да ћу се брзо уклопити

Роберт Просинечки ФОТО: АГЕНЦИЈЕ

БЕОГРАД - Тренер фудбалера Црвене звезде Роберт Просинечки дао је интервју за званични сајт FIFA гдје је истакао да је задовољан како се снашао у тренерској улози, јер није очекивао да ће се тако брзо уклопити.

- Била је то за мене нова улога, али знао сам да ћу се брзо уходати. Имао сам неких сјајних тренутака у клубу као играч и чинило се да је то најбоља ствар за мене, покушати поновити искуство као тренер. Ове године освојили смо Куп, а сљедеће је циљ покушати освојити првенство и изборити Лигу шампиона. Свакако да могу и боље, али нисам имао лош старт - рекао је Просинечки.

Избори у Радничком 1923

Васиљевић предсједник

КРАГУЈЕВАЦ - Небојша Васиљевић изабран је на Скупштини фудбалског клуба Раднички 1923 за новог предсједника, саопштио је тај клуб.

Васиљевић, некадашњи потпредсједник клуба, изабран је већином гласова Скупштине и замијениће Верољуба Стевановића, који је ту функцију обављао два мјесеца.

Стевановићу, који је градоначелник Крагујевца, Агенција за борбу против корупције оспорила је обављање двије дужности због чега је поднио оставку.

Он ће, ипак, остати члан Управног одбора суперлигаша из Крагујевца.

Либијац појачава шампиона Србије

Забија чека папире

Мохамед Забија ФОТО: АГЕНЦИЈЕ

БЕОГРАД - Неколико година, тачније још од периода када је спортски директор клуба био Иван Томић, Мохамед Забија се налазио под будним оком Партизана, али тек овог љета шампион Србије је успио да доведе Либијца у тим, међутим, он још не може да тренира.

Ал-Араби из Кувајта још није послао папире за нападача, којем уговор са тим клубом истиче 30. јуна, па "црно-бијели" не желе ништа да ризикују када је у питању FIFA. Према правилнику Свјетске фудбалске федерације, играч не смије да тренира са другим клубом док год не добије папире бившег тима. Евентуално кршење правила повлачи са собом како новчане тако и казне суспензије.

Фудбалски клуб Партизан

"Црно-бијели" тренирају иза затворених врата

БЕОГРАД - Навијачи Партизана, али и сви они које занимају дешавања у табору српског шампиона, биће ускраћени за детаљне информације у вези са радом стручног штаба са шефом Владимиром Вермезовићем на челу у данима до одласка екипе на Тару.

"Црно-бијели" ће на српску планину кренути сутра, а дотле ће у "Земунелу" тренирати два пута дневно, али иза затворених врата. Наиме, бројни новинари који су јуче прије подне били у СЦ "Партизан - Телеоптик" како би јавност извијестили са почетка припрема обавијештени су да ће сљедећи тренинзи бити затворени, а таква одлука није образложена.

Легендарни боксер изгубио најважнији меч

Преминуо Теофило Стивенсон

Теофило Стивенсон ФОТО: АГЕНЦИЈЕ

ХАВАНА - Легендарни кубански боксер у тешкој категорији, освајач три златне олимпијске медаље, Теофило Стивенсон умро је у 60. години од срчаног удара.

- Кубанска спортска породица потресена је одласком једног од највећих свих времена - наводи се у саопштењу.

Стивенсон је током богате каријере боксовао и у Београду, 1978. године, када је по други пут постао свјетски шампион, а у борби за титулу побиједио је Драгомира Вујковића.

Многи стручњаци, новинари и љубитељи бокса сматрали су да је он најуспјешнији аматерски боксер у историји. У земљи су га звали "Пироло". Стивенсон је био познат не само по сјајној вјештини, одличном раду ногу и разорној десној руци, већ и по џентлменском и достојанственом понашању правог спортисте. Стивенсон је прво олимпијско злато освојио у Минхену 1972, одбранио га је у Монтреалу 1976, а онда и у Москви 1980. године. Тако је изједначио успјех Мађара Ласла Папа, а исти подвиг направио је 2000. године такође Кубанац Феликс Савон.

ПСЖ жели дефанзивца Милана

За Тијага Силву нуде 42 милиона евра

ПАРИЗ - Управа Милана је одлучна да у новој сезони Тијаго Силва и Златан Ибрахимовић и даље буду у њиховим редовима, али лоша финансијска ситуација "росонера" отворила је врата за спектакуларни трансфер бразилског дефанзивца у редове ПСЖ-а, који нуди 42 милиона евра.

Спортски директор Леонардо рекао је да су преговори са Силвом започети, а убрзо су се појавиле и гласине да је трансфер већ закључен. Ипак, договор није постигнут, иако је Силви понуђена мјесечна плата од готово милион евра.

Милан је спреман да попусти због новца, о чему свједочи и све веће интересовање за дефанзивца Васко да Гаме Дедеа иТориновог штопера Ангела Огбонеа.

Филипо Инзаги на прекретници

Копачке или дјеца

Филипо Инзаги ФОТО: АГЕНЦИЈЕ

МИЛАНО - Нападач Милана још није одлучио хоће ли да настави играчку каријеру или да прихвати понуду "росонера" за тренирање подмлатка.

Када је постигао побједнички гол за побједу против Новаре од 2:1 у посљедњем, 38. колу минуле сезоне Серије А, одлични нападач је помислио да би то могао бити идеалан сценарио за крај велике каријере. Уговор с Миланом му је истекао, понуду за нови од "росонера" није добио, али зато јесте за почетак тренерске каријере.

- Тешко ми се одлучити што да радим. Баш сам у дилеми. Почашћен сам понудом да будем тренер младим играчима, али срце ми говори да и даље играм. Стварно желим да и даље будем на терену као активни играч. Идем на одмор, па ћу онда одлучити - поручио је Инзаги.

ФОТО: РОЈТЕРС

Новак Ђоковић

Упркос поразу Србин повећао бодовну разлику у односу на Шпанца

Ђоковић поразом побјегао Надалу

Пошто је отишао корак даље у односу на прошлу годину, Новак сада има 12.280 АТР бодова и повећао је предност у односу на Шпанца, који има 10.060 бодова

МОНТЕ КАРЛО - Српски тенисер Новак Ђоковић и даље суверено држи прво мјесто на АТР листи са 12.280 бодова, упркос поразу у финалу Ролан Гароса.

Пошто је отишао корак даље у односу на прошлу годину, Новакова предност сада износи више од 2.200 бодова у односу на Шпанца, који има 10.060 бодова. Швајцарац Роџер Федерер на трећој позицији има 750 мање бодова од Надала.

ВИЛАНДЕР: Чувајте се Ђоковића у 2013. години

Послије финала које је почело у недјељу, а завршило се у понедјељак, стручњаци су сагласни да је то била само једна сјајна епизода великог ривалства.

- Невјероватно је гледати најбоље тенисере како тјерају један другог да буду бољи, мушки тенис је, дефинитивно, на највишем могућем нивоу у овом тренутку - рекла је Штефи Граф, освајачица 22 гренд слем титуле.

Матс Виландер

Са Графовом се слаже и Матс Виландер, троструки шампион Ролан Гароса.

- Њих двојица један другом раде оно што никада раније виђено. Борг је Мекинроа направио бољим играчем, али се Борг повукао. Федерер је исто то учинио Надалу, али се није повукао. И, ту је и Ђоковић, који је просто "растурио" Надала, а овај се није повукао. Мислим да су они посебни играчи, који се не боје један другога. Ментално, нису пријетња један другоме, него само тактички или технички не могу да се изборе једни са другима. То је веома занимљиво - рекао је Виландер.

Швећанин тврди да на шљаци српски тенисер може да буде још бољи.

- Колико Новак може да напредује на шљаци? Невјероватно много. Послије овог меча, он ће схватити да је могао да побиједи да је урадио нешто другачије, да треба да ради на свом форхенду и можда мало више пружа изненађења на сервису и волеју. Три или четири поена праве велику разлику. Али, он је ту, чувајте се њега на шљаци 2013. године, јер иде правим путем, заиста то мислим - рекао је Виландер.

СКОК КРАЈИНОВИЋА

Највећи напредак на АТР листи од српских тенисера направио је Филип Крајиновић, који је послије скока од 162 мјеста сада 468. на свијету. Јанко Типсаревић задржао је осмо мјесто на свијету са 3.200 бодова, док је Виктор Троицки забиљежио пад за пет позиција и сада је 33. на листи (1.190).

Одбојкаши сазнали ривале на Олимпијским играма

Србија у групи са Бразилом и Русијом

ЛОНДОН - Одбојкашка репрезентација Србије на Олимпијским играма у Лондону играће у групи Б са селекцијама Бразила, Русије, САД, Њемачке и Туниса, саопштила је Свјетска одбојкашка федерација.

У групи А бориће се Велика Британија, Италија, Пољска, Аргентина, Бугарска и Аустралија.

ОЛИМПИЈСКИ турнир почиње 29. јула

Код одбојкашица, репрезентација Србије ће такође играти у групи Б са САД, Бразилом, Кином, Турском и Корејом, док ће у групи А играти Велика Британија, Јапан, Италија, Русија, Доминиканска Република и Алжир.

ФОТО: АГЕНЦИЈЕ

Одбојкаши Србије

Одбојкашки турнири на Олимпијским играма у Лондону одиграће се у дворани "Ерлс Корт", капацитета 15.000 мјеста, од 28. јула до 12. августа. Олимпијски турнир у конкуренцији одбојкашица почиње 28. јула, а у конкуренцији одбојкаша 29. јула и утакмице ће се играти наизмјенично сваког другог дана.

Одбојкаши ће утакмице по групама одиграти 29. и 31. јула и 2, 4. и 6. августа. Четвртфиналне утакмице су на програму 8. августа, полуфиналне ће се одиграти 10. августа, а финале и меч за треће мјесто посљедњег дана Олимпијских игара, 12. августа.

Сениорке ће утакмице по групама играти 28. и 30. јула, 1, 3. и 5. августа. Четвртфиналне утакмице су на програму 7. августа, полуфиналне ће се одиграти 9. августа, а финале и меч за треће мјесто 11. августа. С обзиром на то да ће се сваког дана играти по шест сусрета, мечеви ће бити играни у сљедећим терминима: 10.30, 12.30, 15.45, 17.45, 21.00 и 23 часа по средњоевропском времену. Тачан распоред утакмица и сатница биће накнадно објављени.

Европско првенство 2012.

Украјина савладала Шведску погоцима легендарног нападача

Мајстор Шевченко

ФОТО: РОЈТЕРС

Андриј Шевченко

Икона Динама из Кијева и Украјине са двије мајсторије преокренула меч против Шведске коју је у вођство довео Ибрахимовић

УКРАЈИНА	2 (0)
ШВЕДСКА	1 (0)

Стријелци: 0:1 Ибрахимовић у 52, 1:1 Шевченко у 55, 2:1 Шевченко у 62.
Стадион: Олимпијски у Кијеву.
Гледалаца: 64.290
Судија: Чунет Чакир (Турска).
Жути картони: Калстром, Елм (Шведска).

УКРАЈИНА: Пјатов, Селин, Качериди, Михалик, Гусев, Конплванка (од 90. минута Девић), Тимошчук, Јармоленко, Назаренко, Шевченко (од 82. минута Милевски), Вороњин (од 85. минута Ротан). Селектор: Олег Блохин.
ШВЕДСКА: Исаксон, Олсон, Гранквист, Мелберг, Лустиг, Калстром, Елм, Тоивонен (од 62. минута А. Свенсон), Ибрахимовић, С. Ларсон (од 68. минута Вилхемсон), Розенберг (од 71. минута Елмандер). Селектор: Ерик Хамрен.

КИЈЕВ - Погоцима легендарног Андрија Шевченка домаћин Европског првенства Украјина је послије преокрета против Шведске (2:1) стигла до првог тријумфа на шампионату, али и историји када је ово велико такмичење у питању.

Двије мајсторије "старог вука" потпуно су преокренуле утакмицу, јер су Швећани водили поготком Златана Ибрахимовића и дјеловали као тим који држи контролу над утакмицом.

- Осјећам се одлично, као да имам 20 година. Ово је за наш тим била историјска побједа. Више адреналина је било у мојој глави него у тијелу. Трудио сам се максимално и у томе успио - рекао је Шевченко уз захвалност свима који су га подржавали.

ИБРАХИМОВИЋ
тужан због пораза

- Имао сам проблема са физичком спремом, али сам сада ту. Хвала свима који су ме подржавали у припремама за шампионат. Овај тим може много - објаснио је 35-годишњи нападач кијевског Динама.

Најбољи стријелац у историји украјинског фудбала два пута је главом матирао Андреса Исаксона и донио велику радост нацији, а Швећанима практично већ у првом мечу затворио врата четвртфинала.

- Тужан сам. Имали смо више шанси и ово није требало да се деси. Ствари су такве какве јесу. Имамо још два наступа овдје и даћемо све од себе да то искористимо да остваримо позитиван резултат. Морамо да играмо боље него против Украјине. Не смијемо овако да допуштамо да изгубимо стечену предност - истакао је Златан Ибрахимовић.

Сљедећи меч Украјинци играју против Француза, док ће Швећанима утакмица против Енглеске бити кључна за пласман у четвртфиналне.

У моди промјена имиџа прије великих такмичења

Промоција нових фризура

ФОТО: АГЕНЦИЈЕ

Марио Балотели

КИЈЕВ - Европско првенство у фудбалу је идеално мјесто за промовисање фризура и имиџа, а неколико звијезда ријешило је да свијету покаже нове креације.

Увијек педантни Кристијано Роналдо отишао је корак даље и на премијерном мечу против Њемачке представио чак двије фризуре. У првом дијелу меча био је зализан попут Предрага Мијатовића из најбољих дана, да би се у полувремену латио гела и направио јеж фризуру.

Један од играча који привлачи највише пажње на Евру, а и иначе, свакако је Марио Балотели који је одлучио да у Пољској и Украјини представи жуту "кресту" посред главе. Несташни Италијан је само ове године промијенио бар десетак фризура, али се специјално потрудио за Евро и свакако успио у намјери.

МЕИРЕЛЕШ
обријао чуперак

Потпуну нови имиџ представио је дефанзивац Реал Мадрида и Шпаније Серхио Рамос који је скратио косу и сада изгледа потпуно другачије, а навијачима обећао да ће пружати боље партије.

Ипак, потез вриједан највеће похвале направио је везњак Челзија и узданица Португалије Раул Меирелеш који је коначно одлучио да обрије срамоту од фризуре, коју је "фурао" већи дио прошле сезоне, па сада изгледа много нормалније и хвала му на томе, јер је према анкети једног британског портала његов "проријеђени чуперак" изабран за убједљиво најгору фризуру Премијер лиге минуле сезоне.

Михаел Балак о игри Енглеза

Паркирали три аутобуса

Михаел Балак
ФОТО: АГЕНЦИЈЕ

БЕРЛИН - Прослављени Нијемац Михаел Балак прилично је разочаран оним што је репрезентација Енглеске приказала у ремију на старту такмичења против Француске.

- Искрено сам разочаран. Јесте, Енглези су очигледно жељели бод и то су и добили. Али, да ли је то будућност фудбала? Ако паркираш три аутобуса испред гола, то није фудбал. Све вријеме су играли са десет играча позади и нормално да никоме није лако да створи шансу против такве екипе. Ипак, уопште нисам импресониран - рекао је Балак.

Забрана за жене у Ирану

Без фудбала за љепши пол

ТЕХЕРАН - Жене у Ирану немају право да гледају утакмице Европског првенства на великом платну, јер би се мијешале са превише "узбуђеним" мушкарцима.

У исламским земљама често постоји дискриминација према женама, али ово је до сада превршило сваку мјеру.

- Биоскопу Зендеги забрањена је продаја карата женама све док се не донесе другачија одлука. То је неугодна ситуација да мушкарци и жене заједно гледају мечеве. Када мушкарци гледају фудбал, они су егзалтирани и често могу да изговоре вулгарне ријечи и да причају масне вицеве - рекао је функционер полиције Бахман Каргар.

Нови пех за Енглеску

Клеменс отишао кући

ДОЊЕЦК - Настављају се пехови са повредама у енглеској репрезентацији, а послије неколицине фудбалера који нису ни допутовали на Евро на ред је дошао тренер голмана Реј Клеменс.

Некадашњи голман "Албиона" повриједио је Ахилову тетиву током загријавања за меч против Француске, те уз помоћ штака одгледао утакмицу.

- Наш баксуз са повредама се наставља. Реј Клеменс се послије повреде морао вратити кући на операцију и придружио се Герету Берију (препона), Френку Лампарду (бедрени мишић), Џону Рудију (сломљени прст) и Геријуу Кејхилу (прелом вилице).

ФОТО ВИЈЕСТ

А гдје је Џонсон?

Чудна ситуација десила се прије почетка меча између Енглеске и Француске, јер на групној фотографији "Албиона" има десет играча. Поставља се питање гдје је и шта радио Глен Џонсон, који недостаје, и како остали играчи нису схватили да недостаје један "војник".

Европско првенство 2012.

Утакмице другог кола групе Б на програму вечерас

Холандија и Португалија без права на кикс

Послије пораза од Данске "лале" се налазе у врло тешкој ситуацији и морају савладати Нијемце да би остали у трци за четвртфинале, а исто морају да ураде и Португалци против Данске

ХАРКОВ - Велики дерби групе Б, која је већ одавно добила епитет групе смрти, вечерас од 20.45 часова играју Холандија и Њемачка, док се од 18 часова састају Данска и Португалија.

Прије почетка шампионата Њемачка и Холандија су уз Шпанију биле три репрезентације којима су даване највеће шансе за освајање титуле, али се послије првог кола ситуација промијенила.

Холанђани су изненађујуће поражени од аутсајдера Данске и сада их чека тежак посао против Нијемаца и Португалаца да би се изборили за пласман у нокаут фазу. "Лале" нису толико лоше играле на отварању првенства, али су пропустиле неколико шанси, прије свих Робин ван Перси. Један од оних који су највише заказали свакако је Арјен Робен, али је оптимиста када је ријеч о дуелу против "панцера".

- Утакмица против Њемачке одлучује о свему. Увјерени смо у добар резултат. Једноставно је, морамо можемо и успјећемо да тријумфујемо. Побједа ће поправити ствари, даће нам охрабрење да наставимо даље - рекао је Робен.

Корак даље отишао је Рафаел ван дер Варт, који је рекао да Нијемци имају само три права играча.

ВАН ДЕР ВАРТ не цијени Нијемце

- Озил, Геце и Швајнштајгер су играчи свјетске класе, остали су добри, али ништа посебно. Вјерујем да наш тим посједује већи квалитет и да ћемо се радовати послије меча - рекао је Ван дер Варт.

Нијемци су против Португалије направили велики корак ка четвртфиналу, али познајући менталитет момака Јоакима Лева, сигурно ће већ у овом мечу тражити пролаз и неће дозволити да утакмица против Данске било шта рјешава.

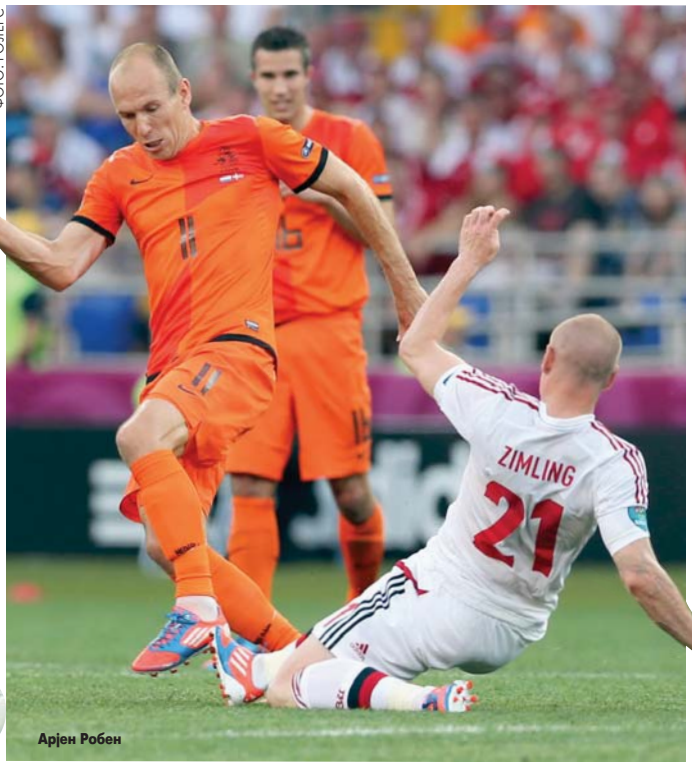
ФОТО: РОЈТЕРС

Арјен Робен

Голман "елфа" Мануел Нојер изјавио је да познаје противника "у душу", прије свих Робена са којим дијели свлачионицу у Бајерну.

- Робен је врхунски играч, а иначе сам одрастао у Вестфалену, који је близу холандске границе. Тамо често проводим празнике, а играче Холандије добро познајем, јер сам са неколицином играо у Шалкеу - рекао је Нојер.

Португалци су одиграли добро против Њемачке, али нису имали довољно среће. Сада им не преостаје ништа друго него да сву снагу уложе у тријумф против Данске.

Група Б

ДАНСКА
ПОРТУГАЛИЈА

Почетак: 18 часова.
Стадион: "Арена Лавов" у Лавову.
Судија: Крејг Томсон (Шкотска).
Међусобни скор: 3-1-7.

ДАНСКА: Андерсен, Кјер, Агер, С. Поулсен, Јакобсен, Квист, Ериксен, Крон-Дели, Ромедал, Бендтнер, Зимлинг. Селектор: Мартин Олсен.
ПОРТУГАЛИЈА: Патрисио, Алвеш, Пепе, Велосо, Коентрао, Роналдо, Мутињо, Меирелеш, Нани, Переира, Постига. Селектор: Паулo Бенто.

ХОЛАНДИЈА
ЊЕМАЧКА

Почетак: 20.45 часова.
Стадион: Металист у Харкову.
Судија: Јонас Ериксон (Шведска).
Међусобни скор: 4-6-4.

ХОЛАНДИЈА: Стекеленбург, Ван дер Вил, Хеитинга, Ван Бомел, Де Јонг, Снајдер, Робен, Влар, Виљемс, Ван Перси, Афелај. Селектор: Берт ван Мервијк.
ЊЕМАЧКА: Нојер, Хумелс, Кедира, Швајнштајгер, Езил, Подолски, Милер, Бадштубер, Лам, Боатенг, Гомез. Селектор: Јоаким Лев.

Варнице у тиму Холандије

Весли Снајдер неће психолога

ВАРШАВА - Холандски репрезентативац Весли Снајдер изјавио је да би радије спавао него слушао спортског психолога и тако дао до знања саиграчима да проблеме треба да ријеше сами између себе.

- Немојте ни да размишљате о томе да ми шаљете психолога. Ако он прича два часа, ја ћу спавати два часа. Тада могу лијепо да се одморим. Ако играчи имају одређене проблеме, треба да их ријеше између себе. Ако им то не помогне, неће ни психолог - закључио је Снајдер.

Чех на мети критика

Ни Росицки не пјева химну

ПОЗНАЊ - Послије Адема Љајића, Златана Ибрахимовића и Вејна Рунија, који су се нашли на удару нације због тога што нису пјевали химну, сада је на ред дошао "мозак" Чешке Томаш Росицки.

Тамошњим медијима је засметало што Росицки није пјевао химну прије меча са Русима (1:4) на Европском првенству, али је са капитеном "кнедлички" ствар потпуно другачија него са преосталим отпуженим.

- Нисам јако дуго пјевао химну. Док се она интонира, пјевам је у себи. Уосталом, увијек када сам пјевао, ми смо изгубили - рекао је Росицки и најавио да због сујеверја химну неће пјевати до краја првенства.

Предсједник Италије Ђорђо Наполитано се нашалио са Ђанлуијем Буфоном

Договорен реми са Шпанијом

ГДАЊСК - Предсједник Италије Ђорђо Наполитано утрчао је у свлачионицу "азура" послије меча са Шпанијом (1:1) и грлећи се са играчима признао Ђанлуиђију Буфону да је реми намјештен.

Наравно, Наполитано се мало нашалио на сопствени рачун, због већ чувених афера око намјештања утакмица у Италији, у које је можда умијешан и Буфон, јер је непосредно пред почетак првенства позван на саслушање у вези са једном изјавом коју је дао.

Предсједник је рекао чувару мреже Италије да је послије гола Сеска Фабрегаса за изједначење шпански принц Фелипе рекао предсједнику Италије да би био задовољан и бодом, на шта му је овај одговорио да ће тако и бити, пошто је дуел "затворен".

- Рекао сам принцу Фелипеу да не брине око коначног резултата. Само, Ђиђи, ћути о овоме - рекао је Наполитано са благим осмијехом на лицу.

КАСАНО предсједнику поклонио дрес

Буфон је у први мах био збуњен и изненађен информацијом, а онда је, видјевши да се Наполитано смије, и сам прихватио шалу.

Иначе, Антонио Касано поклонио је првом човјеку Италије свој дрес, а Буфон је скренуо пажњу Наполитану да пази како га узима, пошто није опран послије меча. Судећи према атмосфери, али и игри против "фурије", Италијани би као и сваки пут могли да изненаде и покажу да су најјачи у ситуацијама када их сви отписују.

Ђанлуиђи Буфон ФОТО: АГЕНЦИЈЕ

Репрезентација Чешке остварила прву побједу у другом колу групе Б

Грци пали за три минута

Головима Петра Јирачека у трећем и Вацлава Пилара у шестом минуту Чешка дошла до недостижне предности коју су Грци ублажили у наставку сусрета уз помоћ "резервисте" Фаниса Гекаса

Петр Јирачек (Чешка)

ФОТО: РОЈТЕРС

ВРОЦЛАВ - Репрезентација Чешке у првој утакмици другог кола групе А на Европском првенству у Пољској и Украјини побиједила је Грчку са 2:1.

Прву озбиљнију акцију на утакмици Чеси су претворили у гол.

СИНОЋ ИГРАЛЕ
Пољска и Русија

Томаш Хубшман одлично је упослио Петра Јирачека, који је избјегао офсајд замку, стуштио се ка голу и са ивице казненог простора савладао голмана Грчке Костаса Халкијаса. Само три минута касније било је већ 2:0. По десној страни побјегао је Гебре Селасије, оштро убацио у петерац, гдје се нашао Вацлав Пилар и лопту спровео у мрежу.

У 53. минуту Грци су смањили предност ривала. Катастрофалну грешку направио је Чех, лопта му је испала из руку, дошла до "резервисте" Фаниса Гекаса, коме није било тешко да погоди празан гол.

Данијел Колар покушао је у 65. минуту да угрози гол "Хелена", али је био непрецизан. До краја сусрета Грци су имали нешто више од игре, али њихови јалови напади нису уродили плодом, тако да је Чешка стигла до прве побједе на Евру 2012.

У другој утакмици другог кола групе А синоћ су на Националном стадиону у Варшави снаге одмјерили домаћин Пољска и Русија.

ГРЧКА	**1 (0)**
ЧЕШКА	**2 (2)**

Стријелци: 0:1 Јирачек у 3, 0:2 Пилар у 6, 1:2 Гекас у 53. минуту
Стадион: Градски у Вроцлаву.
Гледалаца: 42.000.
Судија: Стефан Ланој (Француска).
Жути картони: Торосидис, К. Пападопулос, Салпингидис (Грчка), Росицки, Јирачек, Колар (Чешка).

ГРЧКА: Халкијас (од 22. минута Сифакис), Манијатис, К. Пападопулос, Торосидис, Холебас, Карагунис, Фотакис (од 46. минута Гекас), Каџуранис, Фортунис (од 71. минута Митроглу), Самарас, Салпингидис. Селектор: Фернандо Сантос.
ЧЕШКА: Чех, Гебре Селасије, М. Кадлец, Сивок, Лимберски, Росицки (од 46. минута Колар, од 90. минута Рајторал), Плашил, Пилар, Хубшман, Јирачек, Барош (од 64. минута Пекарт). Селектор: Михал Билек.

Табела

1. Русија	1	1	0	0	4:1	**3**
2. Чешка	2	1	0	1	3:5	**3**
3. Пољска	1	0	1	0	1:1	**1**
4. Грчка	2	0	1	1	2:3	**1**

Временска прогноза

Топло

У Републици Српској ујутро ће бити мало свјежије и претежно ведро, а током дана пријатно топло и сунчано вријеме са мало облака. Касно поподне уз дјелимично повећање облака у сјеверним крајевима само понегдје могућа је појава краткотрајних пљускова. Јутарња температура од 10 на планинама, у осталим крајевима од 12 до 17, а највиша дневна од 18 до 22 на планинама, у осталим крајевима од 24 до 28, на југу до 30 степени Целзијуса.

Претежно облачно

У Србији ће током дана бити промјењиво облачно и топло. Током дана биће дужих сунчаних интервала, а у појединим крајевима могући су краткотрајни пљускови праћени грмљавином. Јутарње температуре кретаће се од 9 до 13 на планинама, у осталим крајевима од 13 до 19, а највише дневне од 18 до 24 на планинама, у осталима крајевима од 25 до 31 степени Целзијуса.

Београд

Макс.	**27 °C**
Мин.	**19 °C**

Бањалука

Макс.	**28 °C**
Мин.	**13 °C**

Европске метрополе

Амстердам	**11**	**Будимпешта**	**19**	**Лондон**	**14**	**Праг**	**23**
Атина	**38**	**Букурешт**	**33**	**Мадрид**	**23**	**Рим**	**24**
Берлин	**17**	**Цариград**	**28**	**Минхен**	**15**	**Софија**	**27**
Беч	**19**	**Даблин**	**12**	**Москва**	**23**	**Стокхолм**	**17**
Братислава	**19**	**Копенхаген**	**17**	**Осло**	**14**	**Варшава**	**17**
Брисел	**13**	**Лисабон**	**24**	**Париз**	**15**	**Женева**	**11**

Глас Српске

Борис ДМИТРАШИНОВИЋ
директор

Мирјана КУСМУК
главни и одговорни уредник

Дарко ГАВРИЛОВИЋ (замјеник главног и одговорног уредника)
Далиборка СЕКУЛИЋ (новости)
Драгана ЋОСИЋ (друштво, бизнис)
Сандра МИЛЕТИЋ (Глас плус, агенције)
Мехмед ДИЗДАР (хроника)
Вања ПОПОВИЋ (панорама)
Тања ШИКАЊИЋ (Србија, регион)
Миленко КИНДЛ (свијет)
Неда СИМИЋ-ЖЕРАЈИЋ (култура)
Драгана РАЂАН (дописници, Бањалука)
Дарко ГРАБОВАЦ (спорт)
Тихомир ГАЧИЋ (техничка)

Први број "Гласа" изашао је као орган НОП-а за Босанску Крајину у Жупици крај Дервара, 31. јула 1943. године. Од 15. септембра 1992. године одлуком Народне скупштине РС излази као дневни лист Републике Српске. Под именом "Глас Српске" излази од 5. маја 2003. године.

e-mail: dopisnik@glassrpske.com
marketing@glassrpske.com

Издавач: АД "Глас Српске" Бањалука, Редакција: Браће Пиштељића 1, 78000 Бањалука, тел. (051) 342-900, факс 342-910, e-mail: dopisnik@glassrpske.com, Дирекција: Скендера Куленовића 93, Бањалука, тел (051) 231-077, Маркетинг: Скендера Куленовића 93, Бањалука, тел.(051) 231-081, e-mail:marketing@glassrpske.com, Дописништва: Источно Сарајево 057/318-119, Добој 053/242-304, Сребреница 056/410-418, Жиро рачуни: Нова бањалучка банка 551001-00016019-84, NLB Развојна банка 562099-00016587-09, Комерцијална банка 571010-00000340-14, Zepter komerc bank 567162-11005289-71, Hypo Alpe Adria bank 552002-00016396-53

Антена

ПИНК БХ 0.00

Као на небу

Живот је диван и послије смрти. Усамљени удовац се постепено заљубљује у дух прелијепе дјевојке која је некада живјела у стану који је он недавно изнајмио и која га у почетку прогања јер не жели да му уступи свој стан. Почиње да истражује ко је она била у стварном животу и бива веома изненађен својим открићима.

РТРС 22.50

Превара

Радња се дешава 1948. године у малом граду у унутрашњости на југу. Да сте случајно били трговачки путник у то вријеме или можда само уморни путник у потрази за хладним освјежењем да се расхладите, добрим залогајем да зауставите крчање цријева или преноћиште, можда бисте се могли зауставити у Шемрок Мотор Корту, фарми из тридесетих година прошлог вијека претвореној у ресторан са четири бунгалова. Ту би вас вјеровато дочекала и поздравила Кејт Бендер. Не дозволите да вас заварају њена љепота или лажна невиност. Будите увјерени да ће вам узети мјеру док трепнете и да зна за шта вас може искористити. Или би вас можда дочекао Џон Бендер, тинејџер који није сасвим поштен, али то добро прикрива. Далеко мање пријатну добродошлицу би вам могао приредити Вилијам Бендер. Немилосрдни варалица који је научио своју дјецу свему што знају.
Улоге: Мури Чејкин, Сара Даунинг, Џон Севиц, Макс Кеш, Џереми Лондон, Линдзи Брук
Режија: Ралф Е. Портило

РТРС

6.00	Музика
6.30	Инфо канал
7.00	Вијести
7.05	Јутарњи програм
9.00	Вијести
9.10	Ларин избор, серија
10.00	У ноћној башти
11.00	Програм за дјецу
11.20	Вијетнам
12.00	Дневник
12.10	Тајне свјетских архива
12.40	Гастрономад
13.10	Одговор. No1
13.30	За.Друга
14.00	Златно теле, серија
15.00	Вијести
15.10	У фокусу
16.00	Озренци у Борову
16.30	Српска данас
17.00	Ларин избор, серија
18.00	Проклетство Мона Лизе
18.30	Гастрономад
19.00	Малац зналац
19.30	Дневник

БН

6.30	Јутарњи програм
8.30	Серија
10.00	Новости
10.05	ФИЛМ
12.00	Новости
12.10	Црно на бијело
13.10	ТВ документ
14.00	Новости
14.05	ФИЛМ
16.00	Дневник
16.20	Ружа вјетрова, серија
17.00	Анали, серија
18.00	Данас у Српској
18.30	Ружа вјетрова, серија
19.30	Дневник
20.00	Серија
21.00	Став и контрастав
22.30	Дневник
23.00	Анали, серија
23.50	ФИЛМ Посљедња кап
1.20	Балканске преваре

РТС1

6.00	Јутарњи програм
9.05	Музиканти, серија
9.40	Гастрономад
10.00	Траг
10.30	Мој херој
11.00	Хоризонт
12.00	Дневник
12.10	Спорт плус
12.30	Фудбал: Грчка - Чешка
14.20	Фудбал: Пољска - Русија
16.00	Ово је Србија
17.00	Дневник РТ Војводина
17.20	Шта радите бре
17.40	Београдска хроника
18.20	Око
19.00	Слагалица
19.30	Дневник

РТС2

5.50	Концерт за добро јутро
6.50	Слагалица
7.30	Мунзи, цртани филм
7.40	Америчке приче и легенде
8.00	Томас и другари, цртани филм
8.10	Френине ципеле
8.20	Плава птица
8.50	Школски програм
10.00	е-ТВ
10.40	ТВ мрежа
11.00	Читање позоришта
11.20	Знакови времена
11.30	Добро је добро је знати
11.50	Музика
12.30	Линк
12.50	Трезор
13.50	Плава птица
14.10	Школски програм
15.50	Ексклузивно
16.20	Капри, серија
17.20	Бициклистичка трка
17.50	Фудбал: Данска - Португалија
20.00	У свијету
20.30	Беокулт
21.00	Капри, серија
22.00	Белдокс фестивал
22.50	Бициклистичка трка
23.10	ФИЛМ Гангстери на одмору
1.00	Репризни програм

Б92

6.00	Заувијек сусједи, серија
8.20	Долина сунца, серија
9.30	Хоћу да знам
10.00	Вијести
10.30	Дневни магазин
12.30	Цртани филмови
13.40	ФИЛМ Хулк
16.00	Вијести
16.30	Спортски преглед
17.00	Џои, серија
17.30	Пријатељи, серија
18.30	Вијести
19.30	Штрумфови, цртани филм
20.00	Увод у анатомију, серија
21.00	ФИЛМ Кућа на језеру
23.10	Вијести
23.40	Спортски преглед
0.00	Жива мета, серија
0.50	Увод у анатомију, серија
1.40	ФИЛМ Породица полицајаца 3
3.40	Саут Парк, цртани филм
4.00	ФИЛМ Мото клинци
-	Инфо

ПИНК БХ

6.00	Моје срце куца за Лолу, серија
7.00	Удри мушки
10.00	Обични људи, серија
11.00	Инфо Топ
11.10	Шопингхоличарке
12.40	Брзе паре
14.00	Курсаније
14.40	Моје срце куца за Лолу, серија
15.50	Инфо Топ
16.00	Мала невјеста, серија
17.50	Инфо топ
18.10	Савршено складан свијет
18.20	Сити ексклузив
18.50	Мала невјеста, серија

16.30

СРПСКА ДАНАС

20.10	Некад било
21.10	Посредник, серија
21.50	Драги Мопасане, серија
22.30	Дневник
22.50	ФИЛМ Превара
0.50	Златно теле, серија
1.40	Вијетнам
2.00	Посредник, серија
2.50	Драги Мопасане, серија
3.20	Дневник
3.40	У фокусу
4.20	Некад било
5.20	Музика

АТВ

8.00	Код Ане
8.50	Еуро 2012
8.50	Вијести
9.00	Бумба, цртани филм
9.05	Ноди, цртани филм
9.20	Мој љепи љубимац, цртани филм
9.30	Гарфилд, цртани филм
9.50	Лијени град, цртани филм
10.10	Бакуган, цртани филм
10.40	Сирене, цртани филм
11.10	Нецензурисано
11.40	Вијести
12.00	Слијепа љубав, серија
13.00	Кад лишће пада, серија
14.00	Бандини, серија
15.30	Ју Ги Ох
16.00	Сасуке нинџа ратници
16.30	Слијепа љубав, серија
17.30	Код Ане
17.50	Еуро 2012
18.00	Бандини, серија
19.00	Вијести
19.50	Кад лишће пада, серија
21.00	Амплитуда
22.00	Вијести
22.20	Бандини, серија
23.20	Еуро 2012
23.25	ФИЛМ Farscape
1.00	Ноћни програм

17.20

ШТА РАДИТЕ БРЕ

20.00	Мазурка
20.30	Фудбал: Холандија - Њемачка
23.00	Скок у будућност, серија
23.50	Дневник
0.10	Ружна Бети, серија
0.50	ФИЛМ Њујоршки кровови
2.20	Репризни програм

К3

9.00	Вијести
9.05	Страсти и интриге, серија
10.00	Кинали кар, серија
11.00	Туркан, серија
12.00	Вијести
12.05	Украдени животи, серија
13.00	SMS Party
15.00	Вијести
15.05	Потез
16.00	Страсти и интриге, серија
16.50	Дивљи свијет
17.10	Кинали кар, серија
18.10	Храна и вино
18.40	Новости
19.30	Дневник РТС
20.00	Туркан, серија
21.00	Лице нације
22.00	Новости
22.30	ФИЛМ Тајна успјеха

ОБН

6.20	Hairy Scary, цртани филм
6.30	Атомска Бети, цртани филм
7.40	Анђели и пријатељи, цртани филм
7.50	Дибидогс, цртани филм
8.20	Рони Оли рони, цртани филм
8.30	Џералд Мекбоинг, цртани филм
9.00	Ја сам твоја судбина, серија
9.50	Скривена камера
10.00	Наша мала клиника, серија
10.50	Принц из Бел Ејра, серија
11.20	Стол за 4
11.50	Crime Time, цртани филм
11.55	Инфо
12.00	Ја сам твоја судбина, серија
12.50	Ружа вјетрова, серија
13.50	Скривена камера
14.00	Љубав без граница, серија
15.00	Љубав вјера нада, серија
16.10	Кисмет, серија
17.00	Стол за 4
17.30	Љубав без граница, серија
18.50	Инфо
19.00	ОБН Спорт
19.20	Феђа Presents
20.00	Ружа вјетрова, серија
21.00	ФИЛМ Крај игре
23.00	Кисмет, серија
0.00	ФИЛМ
2.00	Инфо
2.30	Еуро лига
4.50	Чувари планете

14.40

МОЈЕ СРЦЕ КУЦА ЗА ЛОЛУ, СЕРИЈА

20.00	Кукавица, серија
21.00	Брачни судија
22.40	Гранд парада
0.00	ФИЛМ Као на небу
2.00	Сити ексклузив
2.30	Гранд парада

РАДИО РС

6.00	Јутарњи програм
9.00	Вијести
9.05	Ризница знања
9.40	Вријеме је за спорт
10.00	Вијести
10.05	Заједнички талас
11.00	Вијести
11.05	Заједнички талас
12.00	Подневне новости
12.10	Запјевајмо пјесме старе
12.30	Бањалука јуче данас сутра
12.40	Запјевајмо пјесме старе
13.00	Вијести
13.05	У ритму дана
14.00	Вијести
14.05	Свилен конац
16.00	Дневник
16.30	Музика
17.00	Вијести
17.05	Актуелности
18.00	Вијести
18.05	Мозаик радија
19.00	Вечерње новости
19.10	Заиграјмо, запјевајмо
20.00	Вијести
20.05	Оаза
21.00	Вијести
21.05	Ризница знања
21.40	Старогрдска музика
22.00	Хроника дана
22.10	Најсвјетлије странице умјетничке музике
23.00	Вијести
23.05	Кад сам био млад
0.00	Вијести
0.05	Концерт суботом, репризе
1.00	Ноћни програм
2.00	Саборник
3.00	Ноћни програм

Препоручујемо...

21⁰⁰ ОБН

Крај игре

Послије атентата на предсједника Алекс започиње сопствену истрагу како би пронашао одговорне. Алекс Томас је тајни агент и један од најближих предсједникових људи. Приликом једног уобичајеног јавног предсједничког излагања догоди се атентат на предсједника и он умре. Алекс се заклиње да ће пронаћи убицу, те започиње истрагу која полако одмотава клупко тајни.
Улоге: Куба Гудинг Јр., Џемс Вудс, Берт Рејнолдс
Режија: Енди Ченг

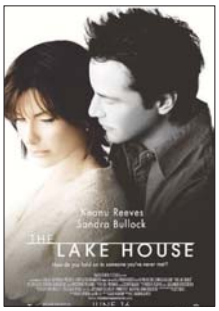

Б92 21.00

Кућа на језеру

Доктор Кејт Фостер 2006. године одлази у град и оставља поруку за идућег станара у поштанском сандучићу куће. Замоли га да јој прослеђује пошту и каже да су отисци шапа које ће примијетити код улазних врата већ били ондје кад се она доселила. Идући станар Алекс Вајлер, талентован али фрустриран архитекта који ради на оближњем градилишту, налази кућу у лошем стању: прљава је, пуна прашине и зарасла у коров. Кућа има посебно значење за Алекса. У неко срећније доба изградио ју је његов отуђени отац, познати архитекта који је дозволио да му слава расте по цијену породичног живота.

Улоге: Киану Ривс, Сандра Булок, Кристофер Пламер
Режија: Алехандро Агрести

ХРТ 1 21.00

Млађе је слађе

Разводом згажен Рафин љубавни живот добија нове обрисе када упозна Брајана Гринберга, сликара који живи с баком и дједом на Ловер Ист Сајду. Ништа од наведеног не представља проблем попут оног да Брајан има само 23 године. Мада градска дјевојка Рафи није навикла на толику добну и друштвену разлику, не може занемарити одличан сексуални живот. Не би ли се мало утјешила, лијеже поново на кревет своје терапеуткиње Лизе и прича јој детаље о својој новој вези. Како детаљи теку, Лиза је све више и више сигурна да је млада играчкица у рукама искусне Рафи њен син.

Улоге: Мерил Стрип, Ума Турман, Брајан Гринберг
Режија: Бен Јангер

БХТ1

7.00 Добро јутро
9.00 Цртани филм
9.10 Слагалица
9.40 Нема проблема
10.10 Езел, серија
11.00 Слике Јапана
11.20 Кад је свијет говорио арапски
12.10 Фудбал: Пољска - Русија или Грчка - Чешка Република
14.00 Театар фест Петар Кочић
14.30 Одличан 5+
14.35 Игор
14.50 Робот Роби, цртани филм
15.00 Слагалица
15.30 Цртани филм
15.40 Соко Визмар, серија
16.30 Хроника регија
17.00 Сликари
17.30 Музика
17.50 Фудбал: Данска - Португалија
19.50 Цртани филм
20.00 Дневник
20.40 Академија туризма
21.00 Мишел Морган - с тим посебним очима
22.00 Вијести
22.20 Соко Визмар, серија
23.00 Фудбал: Холандија - Њемачка
0.50 Мишел Морган - с тим посебним очима

ТВ1

6.00 Закон љубави, серија
8.00 Украдени животи, серија
9.05 Страсти и интриге, серија
10.05 Кинали кар, серија
11.00 Туркан, серија
12.00 Вијести
12.10 Одлазак у свемир
13.00 Капитал
14.00 Украдени животи, серија
15.00 Мјесто злочина: Њујорк, серија
16.00 Страсти и интриге, серија
17.00 Вијести
17.10 Кинали кар, серија
18.10 Просјачење - бизнис који опстаје
19.00 Дневник
20.00 Туркан, серија
21.00 Мјесто злочина: Лас Вегас, серија
22.00 Просјачење - бизнис који опстаје
22.40 ФИЛМ Тајна успјеха
0.00 Вијести
0.30 ФИЛМ Кровови
1.50 Ноћни програм

ХРТ 1

6.00 Међу нама
7.00 Добро јутро, Хрватска
8.50 Дивљи пламен, серија
9.50 Вијести
10.10 Мјесто под сунцем - остати или отићи
11.00 Звук Холивуда
12.00 Дневник
12.30 Моћ судбине, серија
13.10 ФИЛМ Изгубљено дијете
15.00 Вијести
15.10 Понос Раткајевих, серија
16.00 Горски доктор, серија
17.00 Вијести
17.20 Хрватска уживо
17.50 Југославија - држава за један вијек
18.20 Др Оз
19.10 20пет
19.20 Лото
19.30 Дневник

12.30

МОЋ СУДБИНЕ, СЕРИЈА

20.00 Хрватско подморје
20.30 ГСС - спас у планини
21.00 ФИЛМ Млађе је слађе
22.50 Дневник
23.30 Секс и град, серија
0.00 ФИЛМ Нијансе љубави 3
1.40 Цез
2.50 Фудбал: Холандија - Њемачка
4.40 Прекид програма

ХРТ 2

6.40 Моћ судбине, серија
7.20 Телетабис, цртани филм
7.40 Мала ТВ
8.10 Фантастични пријатељи, серија
8.40 H2O Уз мало воде, серија
9.10 Патак Фрка
9.30 Пипи Дуга Чарапа, цртани филм
10.00 Сједница Хрватског сабора
13.20 Идемо на запад
14.00 Југославија - држава за један вијек
14.30 Љубав у залеђу, серија
15.20 Едгемонт, серија
15.40 Олујни свијет, серија
16.00 Top Gear
17.00 Euro 2012
17.50 Фудбал: Данска - Португалија

15.40

ОЛУЈНИ СВИЈЕТ, СЕРИЈА

20.30 Фудбал: Холандија - Њемачка
23.20 Битанге и принцезе, серија
0.00 Закон и ред: Злочиначке намјере, серија
0.50 Калифорникација, серија
1.20 Вјерују ми, серија
2.00 Додир живота и смрти, серија
2.50 Музика

НОВА

6.30 И тако то, серија
6.50 Астро Бој, цртани филм
7.20 Беба Феликс, цртани филм
8.00 Кад лишће пада, серија
9.10 Страсти Оријента, серија
10.00 Вокер тексашки ренџер, серија
12.00 Ин магазин
13.00 Ларин избор, серија
14.30 Вокер тексашки ренџер, серија
16.20 Заувијек сусједи, серија
17.00 Вијести
17.20 Ин магазин
18.00 Кад лишће пада, серија
19.10 Дневник

14.30

ВОКЕР ТЕКСАШКИ РЕНЏЕР, СЕРИЈА

20.00 Страсти Оријента, серија
21.00 Ларин избор, серија
22.00 Вијести
22.20 ФИЛМ Окрутне намјере
0.20 ФИЛМ Хостел 2
1.50 Демони, серија
2.40 Сајнфелд, серија
3.30 Демони, серија
4.20 Езо ТВ
5.20 Дневник
6.10 Сајнфелд, серија
6.30 Ин магазин

РТЛ

5.30 РТЛ Данас
6.00 Dragon Ball Z, цртани филм
7.00 ПолПикси, цртани филм
7.10 Моји шепни љубимци, цртани филм
7.20 Кобра 11, серија
8.20 Кисмет - окови судбине, серија
10.10 Кувар и по
10.15 Ватрено небо, серија
11.30 Магазин
11.50 Вечера за 5
13.00 Крв није вода, серија
13.50 Кобра 11, серија
14.50 Езел, серија
16.50 РТЛ од 5 до 5
17.00 Еуро - специјал из Пољске
17.10 Вечера за 5
17.50 Кувар и по
18.00 Магазин
18.30 РТЛ данас
19.00 Крв није вода, серија

6.00

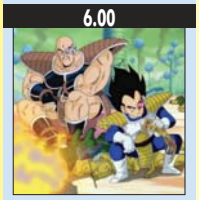

DRAGON BALL Z, ЦРТАНИ ФИЛМ

20.00 Кисмет - окови судбине, серија
21.30 Мјесто злочина: Њујорк, серија
0.20 Вијести
0.30 Менталист, серија
2.00 Астро шоу
3.00 Менталист, серија
3.20 РТЛ Данас

N. Geographic

8.00 Прваци форензике
8.50 Луди научници
9.50 Шаптач псима
10.40 Секунде до катастрофе
11.40 Истраживање планете Земље
12.30 Авионске несреће
13.30 Шаптач псима
14.20 Секунде до катастрофе
15.20 Тајне крста
16.10 Мегаструктуре
17.10 Прваци форензике
18.00 Луди научници
19.00 Шаптач псима
19.50 Мегаструктуре

22.50

ЋОРКИРАНИ У ИНОСТРАНСТВУ

21.00 CSI mene
21.50 Луди научници
22.50 Ћоркирани у иностранству
23.40 CSI mene
0.40 Луди научници
1.30 Ћоркирани у иностранству
2.30 Истраживање планете Земље
3.20 Авионске несреће
4.20 Истраживање планете Земље
5.10 Авионске несреће
6.10 Најневјероватније фотографије НГ
7.00 Мистериозни досијеи

1.40 Б92 Породица полицајаца 3

Детектив Пол Фајн, заједно са својим сином и кћерком, наставља немилосрдну борбу против криминала на улицама Милвокија. Овога пута убијени су успјешни банкар и његова супруга. У почетку случај изгледа као оружана пљачка са смртним посљедицама, али се убрзо открива да је у питању осмишљено убиство. Трагајући за починиоцем, детектив Фајн открива читаву мрежу корумпираних званичника иза којих стоји трговина дрогом.

Улоге: Чарлс Бронсон, Себастијан Спенс, Барабара Вилијамс
Режија: Шелдон Лери

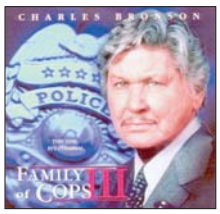

4.00 Б92 Мото клинци

Лични изазов Евана Хенсона, тренера шампиона у мото-кросу, јесте да спасе мото стазу свог пријатеља од безобзирног бизнисмена који намјерава да му је преузме. Ко ће бити власник земље одлучиће само једна трка. Проблеми почињу када се Еванов најбољи возач повриједи уочи трке. Еван проналази неочекивану замјену - шимпанзе Коди која ће научити и њега и дјецу да су чуда ипак могућа.

Улоге: Боби Престон, Бренон Александер, Брент Ентони, Џери Ашер, Алан Остин
Режија: Ричард Габаи

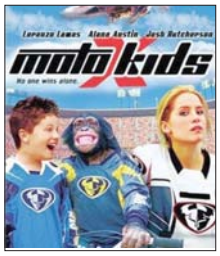

Ценифер доводи Енрикеа у Београд

Ценифер Лопез и Енрике Иглесијас наступиће 20. новембра у Београдској арени. Карте по цијени од 2.990 до 22.000 динара од данас су у продаји.

Свјетска поп дива Ценифер Лопез, која ће 20. новембра наступити у Београдској арени у оквиру турнеје "Dens Agen", под покровитељством продуцентске куће "Скај мјузик", довешће са собом и латино заводника Енрикеа Иглесијаса.

Он ће заједно с њом отпјевати неколико пјесама, а одлука да дође у Србију донесена је прије неколико дана, будући да се згодни пјевач не појављује на свим њеним наступима у оквиру турнеје.

Према протоколу, Иглесијас ће у Београд, у којем је већ наступио 22. маја 2009. године, допутовати на сам дан концерта и сутрадан ујутро одлетјети кући.

Иако у почетку није било планирано да и он дође, у посљедњем тренутку је промијењен план и он ће се ипак појавити на велељепној сцени.

Пошто је објављена вијест да Џеј Ло долази у Београд, већ је почело велико интересовање за продају карата. "Скај мјузик" је због тога одлучио да пусти карте у продају, јер се очекује велико интересовање публике из региона.

Гола Ријана усред Њујорка

Мада Ријани објављивање голишавих фотографија није никаква непознаница, овај пут направила је корак даље.

У сврху промовисања њеног новог парфема "Rebelle", на Тајмс скверу у Њујорку је освануо билборд на којем је лијепа пјевачица потпуно гола.

- Мој нови парфем је за жене које желе да преузму контролу, али да и даље буду даме. У

њему постоји женствени, романтичан елемент, али и бунтовнички квалитет - рекла је љепотица с Барбадоса о свом парфему.

Ако је судити према гужви у центру Њујорка и погледима радозналих пролазника, али и обожавалаца ове прелијепе пјевачице на њено обнажено тијело, реклама за њен нови парфем биће свакако примијећена.

НЕКАД БИЛО...

Рођена Јелисавета Саблић

На данашњи дан 1942. године рођена је српска глумица Јелисавета Сека Саблић. Каријеру је започела прије скоро педесет година, да би данас била једна од најпопуларнијих и највољенијих глумица у свим земљама бивше Југославије. Сека је најпознатија по улогама у филмовима "Бурдуш", "Тесна кожа 3", "Рад на одређено време", "Мој тата на одређено време", "Секула и његове жене" и "Секула се опет жени". Изузетне комичарске способности показала је у ТВ серији "Бољи живот" и "Срећним људима". У серији "Породично благо" играла је главну сестру Антонију, а врхунац популарности доживјела је захваљујући ситкому "Љубав, навика, паника". Године 2008. сврстана је међу најбоље српске глумице свих времена поставши лауреат награде "Велика Жанка", а двије године касније добила је најпрестижнији "Добричин прстен" за животно дјело.

ПОСЉЕДЊА

Кети Пери изнијели из клуба

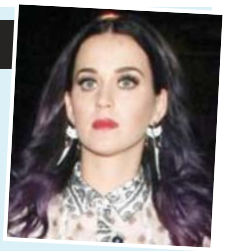

Британска поп звијезда Кети Пери претјерала је с алкохолом на музичком фестивалу у Лондону.

Послије концерта је са пријатељицом Цеси Џеј и момком Робом Акројдом отишла на забаву у један ноћни клуб.

Цијелу ноћ пили су вотку и коктеле. Напили су се и ваљали по поду.

Гости су позвали чуваре који су им помогли да устану и изнијели их из клуба, јер нису могли да ходају. Допратили су их до аутомобила, а возач их је пијане одвезао у хотел.

Луда планета

Жени се Спајдермен

Младић Џејмс из Јуте одабрао је "Dance walk" догађај, дан када се становници града окупљају на улици како би ћускали, да запроси своју дјевојку Шејли. Обукао је костим Спајдермена, Шејлиног омиљеног филмског јунака, повео другаре да инсценирају напад на њу, а онда је херојски спасао. Када је "премлатио нападаче", узео је од другара вјеренички прстен, клекнуо и питао Шејли да се уда за њега.

Милијарде за душевни бол

Американка тврди да ће заборавити на стрес који је доживјела када јој је "паук" однио аутомобил само ако јој буде исплаћена астрономска цифра од 520 милијарди долара. Она је доживјела саобраћајну несрећу и пребачена је у болницу са повредама. Аутомобил је остао на улици, а она је тек послије неколико седмица пуштена на кућно лијечење. Наравно, аутомобил је у међувремену однио "паук", а нико из надлежних служби није умио да јој каже гдје се аутомобил налази.

Хуманитарно мршављење

Оскар Рандо осмислио је необичну хуманитарну акцију - овај буџмасти мушкарац трчи преко Шпаније "уздуж и попријеко" као што је то у филму чинио Форест Гамп, а за сваки грам који изгуби спонзори донирају новац. Рандо по граму изгубљеног сала добија 2,5 евра, а за сада је већ успио да скупи 31.500 евра, пошто је смршао скоро 29 килограма. Рандо се нада да ће зарадити око 75.000 евра, које ће донирати хуманитарној организацији "Гатс".

ISSN 1840-1155