Глас Српске

www.glassrpske.com

ДНЕВНИ ЛИСТ РЕПУБЛИКЕ СРПСКЕ

БАЊАЛУКА

Уторак
19. јун 2012.
Број 12.852
Година LXIX

Цијена
0.80 КМ

СРБИЈА
30 динара

ВИЈЕСТИ

ПДП: Стевандић кандидат власти
СДС: Чавић помаже СНСД

страна 4

СРБИЈА

Погинула кадеткиња Војске Србије поријеклом из Добоја

страна 17

СКАНДАЛ У ЦЕНТРУ САРАЈЕВА:
ВАНДАЛИЗАМ ПОД ЗАШТИТОМ ВЛАСТИ

Вила "Маркезић Корн"
ФОТО: ГЛАС СРПСКЕ

Багери руше споменик првог степена заштите

страна 3

Нећемо обуставити радове, јер је Одлука о рушењу старија од Одлуке Комисије за очување споменика. Сада бисмо могли прогласити националним спомеником и зграду Владе РС, каже директор ГП "Босна"

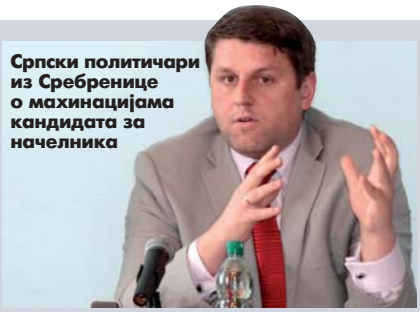

Српски политичари из Сребренице о махинацијама кандидата за начелника

Дураковић "купује" подршку на изборима

страна 8

Потписи прикупљени од уцијењених грађана српске националности за које је Дураковић у општинском буџету планирао одређена средства за стипендије, донације или неке послове, рекао Павловић

ДАНАС у "Гласу Српске"

КОНКУРС

за упис студената у академској 2012/2013. години на јавним високошколским установама

Емир Кустурица
за "Глас Српске" о "побуни" у Требињу и градњи Андрићг града

страна 2

Од Требиња нам не треба ништа

Када Андрићев град буде готов и без камена из те аустријске карауле у Требињу, можда неки од њих схвате да намјера није била зла. Радије ћу мирно попити кафу у Требињу, него се бавити овим, рекао Кустурица

Полиција трага за учесницима сукоба испред хотела у Бањалуци

"Фортуна" демолирана у обрачуну 50 особа

страна 15

Обезбјеђење хотела спријечило групу малољетника који су намјеравали да уђу у објекат. Непожељни гости покупили камење са паркинга којим су полупали више од 20 прозора, врата и стакла на лифту

Вијести дана

Никад ми није било боље у гори вакат.

Един Арсланагић, директор "Босналијека"

Захтјев нове коалиције Парламенту ФБиХ

Траже сједницу због смјене министара СДА

САРАЈЕВО - Посланици СДП-а, ХДЗ-а БиХ и ХДЗ-а 1990. упутили су јуче Представничком дому Парламента ФБиХ захтјев за одржавање ванредне сједнице на којој ће бити затражена смјена министара из СДА.

Предсједавајући Представничког дома Парламента ФБиХ Денис Звиздић рекао је да ће се понашати у складу са Пословником и да ће заказати ванредну сједницу, те да ће подносиоци захтјева морати образложити разлоге њеног одржавања. Звиздић је послије састанка са предсједником ФБиХ Живком Будимиром казао да је Будимир остао при ставу да неће потписати смјену федералних министара из реда СДА. Због таквог става Будимира, који је јуче одржао и низ консултација са представницима власти, политичких партија и амбасада у БиХ, нова коалиција планира да смијени њега и потпредсједнике ФБиХ. Према незваничним информацијама, потпредсједник ХДЗ-а БиХ Маринко Чавара требало би да буде нови предсједник ФБиХ.

Ж. Д.

Консултације премијера РС и СНСД-а

Златковићева кандидат за министра правде

БАЊАЛУКА - Предсједник Владе Републике Српске Александар Џомбић обавио је јуче консултације са представницима СНСД-а о избору новог министра правде РС послије којих је изјавио да је један од конкурената за ту позицију актуелни министар трговине и туризма Српске Горана Златковић.

- Није тајна да је један од конкурената Горана Златковић и због тога треба да обавимо консултације са Социјалистичком партијом - рекао је Џомбић.

Потпредсједник СНСД-а Нада Тешановић послије консултација није жељела да говори о именима и броју кандидата за новог министра правде.

Џомбић ће се данас консултовати са социјалистима, чији је кадар Златковићева, која је послије избора Церарда Селмана за предсједника Уставног суда РС именована за вршиоца дужности министра правде.

С. Т.

Отворено писмо Фуада Касумовића

Комшић руши државу

Фуад Касумовић

САРАЈЕВО - Замјеник министра финансија и трезора БиХ Фуад Касумовић оптужио је члана Предсједништва БиХ Жељка Комшића да је на страни оних који државу хоће да руше државним буџетом.

Касумовић, који је кадар СДА, јуче је упутио Комшићу отворено писмо у којем је истакао да се СДП јасно ставила на страну политичких снага које већ годинама доказују да је БиХ неодржива и да што прије треба приступити њеном мирном раздруживању.

- Није познато на који би се то начин мирно раздружили, али посљедице такве вратоломије није тешко претпоставити - наведено је писму.

С. Т.

Глас Српске

www.glassrpske.com

Шта брига чиновнике или министре колико су милиона изгубили у споровима, када паре не иду из њихових џепова нити их ко пита зашто се то догодило и колика је њихова кривица. Док немају никакве одговорности ситуација се неће побољшати.

maja.vr82@teol.net

Било би добро када би се овај нови правилник о запошљавању у школама заиста и поштовао. Запошљавање преко везе никада неће бити искоријењено, али нама који немамо везу, значило би када би се бар донекле елеминисало.

novakovicbokih@yahoo.com

ФОТО: ГЛАС СРПСКЕ

Емир Кустурица за "Глас Српске" о "побуни" у Требињу и градњи Андрићграда

Емир Кустурица

Од Требиња нам не треба ништа

Када Андрићев град буде готов и без камена из те аустријске карауле у Требињу, можда неки од њих схвате да намјера није била зла. Радије ћу мирно попити кафу у Требињу, него се бавити овим, рекао Кустурица

РАЗГОВАРАЛА:
СВЈЕТЛАНА ТАДИЋ
svjetlanat@glassrpske.com

Не живи Република Српска, нити српски народ сав у Требињу. Јесте тачно да је Требиње најљепши српски град, али и Андрићев град је тачка на којој се пресијецају многе значајне линије за тај народ. Када је Андрићев град у питању и његова културна и историјска функција, она није мала. Можда сам и ја погријешио, јер не мора баш свако да има свијест о важним стварима.

Рекао је то у интервјуу "Гласу Српске" српски режисер Емир Кустурица, градитељ Андрићграда у Вишеграду.

ГЛАС: Оптужили су Вас да рушите културно богатство, односно камен полусрушеног аустријског утврђења у Требињу. Ви сте поручили да нисте знали да је мало камена у Херцеговини и да Херцеговци чувају успомену на окупаторе. Мислите ли да су Вас чули?

КУСТУРИЦА: Не вјерујем да су ме чули и да ће се нешто промијенити. Мој једини циљ у градњи Андрићевог града у првој фази био је потрага за старим каменом. У Херцеговини смо покуповали од приватника све што је било на понуди од старих, распалих кућа. Проблем је што нам је требао велики клесани камен да симулира старе куле. Наша идеја је да се у историју уметне нешто што је она индиковала, а није се десило, па је због тога настала цијела ова прича. Имали смо чврсто обећање да можемо да покупимо ту кулу, која није под заштитом државе, о чему имамо и потврду Завода за заштиту културно-историјског и природног насљеђа. Из те забуне дошло је до овога, али треба престати о томе причати. Ми смо се повукли, нећемо више тражити помоћ.

КАМЕН би на крају остао држави

ГЛАС: Рекли сте и да је читава ствар провинцијска кампања. Чија?

КУСТУРИЦА: Не знам, не могу да разумијем да тако фини народ, фини свијет, реагује. Нисмо ми лопови и криминалци као што би неки хтјели да нас представе. Има тај неки тип који хоће да се кандидује за начелника Требиња, а који је уједно и новинар, не знам му име. Али, све то није важно, јер немам намјеру више да се тиме бавим, нити да тражим било шта. Моја идеја је била да камен очерупане аустријске карауле стоји у државном објекту јер фирма "Андрићев град" има концесију и опет ће на крају, по истеку те концесије, остати држави. А то је, очигледно, била моја грешка.

ГЛАС: Сматрате ли да је у побуну за одбрану камена уплетена и политика?

КУСТУРИЦА: На нашем политичком клизишту се не бирају средства. Очигледно је, ако је предсједник општине из СНСД-а, а јесте, да нема логике да та партија која је на власти у Требињу сама себи то подмеће. То је неко други. Они који су се појавили с грађанима који су протестовали и онај ко је грађанима куповао пиво да се расхладе, тај је један од организатора. Мени је жао што се ово десило, али се надам да ће, када Андрићев град буде готов и без тог камена из аустријске карауле, можда неки од њих схватити да то није била зла намјера. У основи те намјере не постоји зло, него добро, уголико нас и Бог види, а он све зна и он ће нам помоћи да завршимо. До 28. јуна је пола града готово и то ће вјероватно бити један од свјетских рекорда у тако компликованој градњи. У 2014. године биће готова друга половина.

ГЛАС: Начелник општине Требиње Доброслав Ћук дао Вам је усмену сагласност да возите камен са рушевине, али сада је рекао да није тражио одобрење Скупштине општине и да ће сада то урадити? Ако Скупштина одобри, да ли и даље одустајете од свега?

КУСТУРИЦА: Не пада ми на памет више да било шта тамо тражим. Ми огромне паре трошимо, приватне и државне, да бисмо имали величанствен резултат и да би нашем народу остала грађевина инспирисана литературом нашег највећег писца и једног од највећих свјетских писаца. Потпуно је беспредметно да ме неко због тога гледа са подозрењем. Ја ћу радије мирно попити кафу у Требињу, него се бавити нечим што тешко може сада да се обрне. То је чудо неко и нећу у то да им се мијешам, а они нека држе мост под водом и нека га не дају, ни себи ни другоме.

ГЛАС: Завод за заштиту културно-историјског и природног насљеђа је потврдио да полусрушени објекат није никакав национални споменик културе. Зашто онда браните руину каквих је пуна Херцеговина?

КУСТУРИЦА: Не могу да вјерујем да они сви исто мисле. Не живи Република Српска, нити српски народ сав у Требињу. Јесте тачно да је Требиње најљепши српски град, али и Андрићев град је тачка на којој се пресијецају многе значајне линије за тај народ. Када је Андрићев град у питању и његова културна и историјска функција, она није мала. Можда сам и ја погријешио, јер не мора баш свако да има свијест о важним стварима.

ГЛАС: Помињали сте да сте спремни да преговарате и са аустријским Генералштабом о тој караули?

КУСТУРИЦА: Хе-хе-хе-хе, то схватите као мој покушај да читаву ствар доведем на ниво духовитости.

"ДОМ ЗА ВЈЕШАЊЕ"

ГЛАС: Извођење опере "Дом за вјешање" заказано је за 29. јун у Бањалуци. Шта ће Бањалучани те ноћи моћи да виде и доживе?

КУСТУРИЦА: Припреме теку апсолутно по плану.

Бањалучани могу да очекују спектакуларан доживљај и да се с правом осјећају као они који су то видјели у Паризу, Београду и другим европским градовима. То ће бити прави лијек за душу у овом периоду на почетку љета.

Смјена генерација у политици Српске

БАЊАЛУКА - Предсједник СНСД-а Милорад Додик поручио је да године које долазе, а посебно послије 2015. припадају младима, јер у политици Републике Српске мора доћи до смјене генерација, пренијеле су агенције.
- Вама припада вријеме послије 2015. године у сваком погледу, смјена генерација ће доћи, а од вас се морају произвести лидери који ће преузети друштво са јасном визијом, довољно едуковани да могу да одговоре на изазове времена и невремена - истакао је Додик на сједници Извршног одбора Младих социјалдемократа у недјељу увече.
Он је навео да бити одговоран значи бити едукован, те поручио младима да је смјена генерација њихова шанса и обавеза.

СКАНДАЛ У ЦЕНТРУ САРАЈЕВА: ВАНДАЛИЗАМ ПОД ЗАШТИТОМ ВЛАСТИ

Багери руше споменик првог степена заштите

Нећемо обуставити радове, јер је Одлука о рушењу старија од Одлуке Комисије за очување споменика. Сада би могли прогласити националним спомеником и зграду Владе Републике Српске у Бањалуци, каже директор ГП "Босна"

ПИШЕ: ЖЕЉКА ДОМАЗЕТ
glasss@teol.net

САРАЈЕВО - Ове куће нису дирали ни нацисти за вријеме Другог свјетског рата, али они нису били равни овим исламистима данас. Напросто хоће да нас све истјерају из Сарајева и униште сваки траг да су у овом граду живјели Хрвати, Срби и Јевреји.

Виле под заштитом

Овако је др Давор Периновић, власник виле "Периновић", објаснио потез градских власти Сарајева које су дале дозволу за рушење виле "Маркезић Корн" у насељу Црни врх у општини Центар, националног споменика првог степена заштите.

Периновић, изузетан стручњак за ортопедију кичме, који се може похвалити изузетним познавањем историје умјетности и архитектуре, каже да је његова породица генерацијама живјела у Сарајеву и то управо у овом првом плански грађеном насељу.

У овом дијелу Аустроугарска је започела градњу урбаног Сарајева. Већину вила пројектовале су најпознатије архитекте тог времена попут загребачког архитекте Стјепана Планића.

- Планић је од 1927. године пропагирао модерну архитектуру свог доба. Његову архитектуру одликује функционалност - прича др Периновић и додаје да у свијету постоје још само два слична насеља, једно у Тел Авиву, а друго у Штутгарту.

Његова вила "Периновић" налази се одмах изнад виле "Маркезић Корн" која се руши, а поред ње је вила "Латал-Данон".

- То је вила Елијаса Данона, брата познатог Оскара Данона, који је често у њој боравио. Процјењивало се да вриједи више од милион КМ и то прије него што је проглашена националним спомеником - објашњава нам Периновић.

Истиче да је ријеч о "невиђеном криминалу, јавашлуку и рушењу Дејтонског споразума багерима и машинама ГП Ђосна"'.

- Прошле сриједе свечаности откривања информационе плоче на којој је описана историја насеља присуствовали су високи представник Валентин Инцко и амбасадор Хрватске Тончи Станичић и искрено смо повјеровали да ће коначно ово насеље да буде заштићено. Али два дана послије, у петак око пет часова стигле су машине ГП "Босна" и почели су да руше вилу "Маркезић Корн" - прича Периновић.

Вила "Маркезић Корн"

ФОТО: ГЛАС СРПСКЕ

ПОД ЗАШТИТУ државе стављена у сриједу, рушење почело у петак

Додаје да је полиција на њихов позив, а по налогу кантоналног тужиоца, зауставила радове, поставила жуту траку али да су радници ГП "Босна" посао наставили и у суботу ујутро, склонили жуту траку и посао наставили и јуче.

- У Сарајеву једноставно хоће да промијене историју и обришу све трагове које су оставили Срби, Хрвати и Јевреји. Сада се више ни Крањчевићево степениште тако не зове, него степениште неког Халида Назечића. Вила "Хански Алијас" сада је вила "Османдија" - каже Периновић и додаје да још није успио да сазна како намјеравају назвати грађевину коју хоће да граде на локацији виле "Маркезић Корн".

Рушитељи

Испред виле "Маркезић Корн" затекли смо јуче раднике ГП "Босна" који није желио ништа да говори, само је понављао да "чува објекат". Видјели смо разбијене прозоре, порушене зидове и поткопавање терена испод виле.

Др Периновић каже да је сазнао да историјски објекат руши аустријска банка Рајфајзен лизинг.

- Доста је рушења по Сарајеву и то мимо Одлуке Комисије за националне споменике. На ту Комисију је потпис ставио високи представник и ово је директан удар на Дејтонски споразум - каже др Периновић.

Супруга др Периновића Љубица одмах је у петак, када је почело рушење виле "Маркезић Корн", обавијестила OHR, Комисију за очување националних споменика, Федерално министарство културе и спорта, Министарство за просторно уређење, инвеститора радова на парцели виле "Маркезић Корн" Рајфајзен лизинг, општину Центар, ГП "Босна" и "Униониновест".

ОДЛУКУ о рушењу виле потписала Алма Садовић

- Сви су примили дописе које сам донијела, једино Рајфајзен лизинг није хтио - каже Љубица Периновић.

Вилу "Периновић", у којој и данас живи породица Периновић, саградио је Даворов дјед Владимир Периновић, а потом је ту живио његов отац Миленко Периновић, тадашњи директор Прве сарајевске гимназије. Вила Периновића је ризница старина, међу којима је и прво издање Нушићеве "Аутобиографије" са посветом самог аутора.

Директор ГП "Босна" Угљеша Кисић каже за "Глас Српске" да то грађевинско предузеће руши вилу "Маркезић Корн" у Калемовој улици на броју 5. по уговору са Рајфајзен лизингом.

- Одлука да је Црни врх национални споменик у "Службеном листу" је објављена 12. јуна, а дозволу да рушимо добили смо прије пет мјесеци. Нећемо обуставити радове, јер је Одлука коју имамо старија од Одлуке Комисије за очување националних споменика. Сада би могли прогласити националним спомеником и зграду Владе РС у Бањалуци - каже Кисић.

Рекао је да су почели да граде на основу Одлуке општине, а на опаску да се овдје не гради, него руши, Кисић је рекао:

- Овдје ће се саградити нови објекат само љепши него што је био овај.

Начелник општине Центар Цевад Бећировић јуче није био расположен за разговор са "Гласом Српске", а ни његов помоћник за просторно уређење Алма Садовић.

Рјешење о рушењу виле "Маркезић Корн" потписала је управо Садовићева.

На наше позиве нису одговарали ни министар просторног уређења у Влади ФБиХ Десница Радивојевић и његов колега министар културе и спорта Салмир Каплан.

Ни у Рајфајзен банци лизинг у Сарајеву на чијем челу је директорка Белма Секавић-Бандић нисмо могли добити информацију више.

ХДЗ БиХ

Занимљивост виле "Периновић" из новије историје јесте да је у њој основана ХДЗ БиХ.
- У овој кући сам провео цијели свој живот. У њој се рађала историја у периоду када се рушио тоталитарни режим. У овој кући је почело прво политичко организовање Хрвата послије 1945. године. У њој је донесена одлука о оснивању ХДЗ-а БиХ у Сарајеву. Замислите ја потомак Срба и моја супруга Хрватица били смо домаћини оснивања ХДЗ-а у БиХ - каже др Периновић.

НА ПОЗИВ "ГЛАСА" ОБУСТАВЉЕНИ РАДОВИ

Комисија за очување националних споменика БиХ је на основу Анекса осам Дејтонског мировног споразума на дводневном засједању крајем марта донијела једногласно одлуку да стамбено насеље Црни врх у сарајевској општини Центар прогласи националним спомеником са првим степеном заштите.
Тај национални споменик чине стамбени објекти са припадајућим површинама настали између два свјетска рата, као и подручје гдје су укомпоновани објекти послије Другог свјетског рата уклопљени у изворни регулациони план.
Инка Першић из Комисије казала је да су одмах јуче, послије позива из "Гласа Српске", обуставили рушење виле "Маркезић Корн".

Коментар дана

Пише:
Жељка
ДОМАЗЕТ

Багерима на Дејтон

Да се у Сарајеву на све начине покушава прекројити историја, култура и архитектура, најновији доказ, у безброј колико их има на сваком ћошку овог града, је однос према стамбеном насељу Црни врх - првом плански грађеном стамбеном дијелу овог града.

Грађевинска цјелина за који је Комисија за очување националних споменика БиХ, чије је функционисање уграђено у Анекс осам Дејтонског споразума, једногласно одлучила да је ријеч о градитељској цјелини првог степена заштите и јасно прописала како према њој треба поступати, за грађевинску мафију Сарајева је мртво слово на папиру.

Главни град ове, изгледа занавијек посрнуле БиХ, руши се не само политиком са сећија сарајевске махале него и багерима мафијашких предузећа

Ријеч је о насељу чија је свака цигла вреднија од свих оних који багерима покушавају да сруше сваки траг и сјећање да су у овом граду живјели Срби, Хрвати и Јевреји, да су улицама овог града шетали Оскар Данон и знане архитекте које су пројектовале ове виле. Рајфајзен лизинг чије извођачке радове на терену реализује грађевинско предузеће "Босна" не обазире се на одлуке Комисије, на Дејтонски споразум и на све вриједности које се у Сарајеву изгледа могу наћи само још у траговима, док и преко њих не прође багер.

Уплашени станари са чуђењем гледају шта се дешава, како знамените виле добијају неке нове називе, да се Крањчевићево степениште више тако не зове и да се пред њиховим очима дешавају неке чудне ствари.

Главни град ове, изгледа занавијек посрнуле БиХ, руши се не само политиком са сећија сарајевске махале него и багерима мафијашких предузећа. Због свега тога данас, а и сутра у Сарајеву више на улицама и у вилама нећемо моћи наћи Даноне, Петриновић, Крањчевиће и сва та знаменита имена која су некада била душа овог града, него којекакве Османлије, вехабије, Незечиће о којима нико никада слова није написао осим оног који се веже за рушење, пуцњаву и багере.

Они су, изгледа, старији и од Аустроугарске и сваког реда који је некада ова моћна сила направила у овом граду, који се још може похвалити само тим грађевинама као и оним које су отете од Српске православне цркве, Католичке цркве и Јеврејске заједнице. Сви они који су багерима ударили на Дејтонски споразум данас-сутра нека се не питају зашто се ова земља, која се одавно поздравила са сваком логиком, поцијепала.

Бошко Томић, замјеник предсједавајућег Комисије за финансије и буџет Парламента БиХ

Рекао да се мора повести рачуна о томе да они који су довели до спорова у институцијама БиХ, а посебно оних који су изгубљени, сносе дио одговорности за то.

Институције БиХ

У протекле двије године БиХ и њене институције изгубиле 4,5 милиона марака вриједне спорове.

Ни послије коначних одлука о кандидатима за градоначелника не престају оптужбе у бањалучкој опозицији

Званично представљање Чавићеве кандидатуре

ФОТО: Г. ШУРЛАН

ПДП: Стевандић кандидат власти

СДС: Чавић помаже СНСД-у

Имаћемо једног опозиционог кандидата, насупрот два кандидата СНСД-а, рекао Бореновић. Кандидат који се посљедњи кандидовао помаже СНСД-у и он је против опозиционог кандидата, казао Стевандић

ПИШЕ: ВЕДРАНА КУЛАГА
vedranak@glassrpske.com

БАЊАЛУКА - Због неодговорног понашања једне странке, која је показала да није опозиција, имаћемо једног опозиционог кандидата, насупрот два кандидата СНСД-а за градоначелника Бањалуке.

Рекао је то јуче предсједник Градског одбора (ГО) ПДП-а Бранислав Бореновић, коментаришући одлуку СДС-а да неће одустати од кандидатуре Ненада Стевандића и да неће подржати заједничког кандидата дијела опозиције Драгана Чавића.

Лидер Демократске партије (ДП) Драган Чавић је званични кандидат ПДП-а, ДП-а и Нове социјалистичке партије (НСП) Здравка Крсмановића.

Са Бореновићевим оцјенама сагласан је и предсједник ГО ДП-а у Бањалуци Владимир Мирошљевић.

- СДС је показала своје право лице не желећи компромисе и разговоре - рекао је он.

Реагујући на оптужбе из ПДП-а, Стевандић је "Гласу Српске" рекао да је он јачи и бољи кандидат којег су предложиле јаче и боље странке СДС и СНС.

- Сходно томе, подржаће ме већи број људи. Имам бољи програм за Бањалуку и не желим да се спуштам на нижи ниво. Кампања је почела прљаво и показала је ко креће са каквим програмом - рекао је Стевандић.

ЧАВИЋ
званично кандидат ПДП-а, ДП-а и НСП-а

Он је одбацио тврдње да СДС његовом кандидатуром разбија опозицију и ради за СНСД.

- Послије мене се кандидовао неко други да помогне СНСД-у. Кандидат који се посљедњи кандидовао помаже СНСД-у и он је против опозиционог кандидата - закључио је Стевандић.

Предсједник ГО СДС-а Ђорђе Умићевић казао је јуче "Гласу Српске" да је ПДП-у боље да се позабави собом и како ће направити одборничку листу него што се обрушио на СДС.

- Нека се позабаве собом. Сувишан је сваки коментар на њихове ирационалне оптужбе - рекао је Умићевић.

Кандидатуру Стевандића подржао је и Главни одбор СДС-а у суботу у Вишеграду. Иако је на сједници било и различитих мишљења у вези са кандидатуром, није било ултимативних захтјева да се он повуче и да опозиција у Бањалуци изађе са једним кандидатом.

Против је био само члан СДС-а из Прњавора Немања Васић, док је уздржан био члан Главног одбора из Шипова Стеван Медић. Васић је јуче "Гласу Српске" рекао да нема ништа лично против Стевандића, већ да је приликом гласања био против из принципијелних разлога.

Стевандић је потврдио да су на сједници у Вишеграду стављене ван снаге све приче ко има, а ко нема подршку руководства странке.

Рок за пријављивање заједничких кандидата за учешће на предстојећим локалним изборима истиче данас.

АЛТЕРНАТИВА

Чавић је на конференцији за новинаре послије званичног потписивања коалиционог споразума између странака које стоје иза његове кандидатуре рекао да је његов циљ да Бањалуци понуди алтернативу и да је убијеђен да у том граду може доћи до промјене. Он је најавио да ће његов мото у кампањи бити "Позитивна Бањалука".

Извјештај Центара цивилних иницијатива за први квартал 2012. године

Влада и парламент РС мање радили

БАЊАЛУКА - Народна скупштина и Влада Републике Српске у првом кварталу 2012. касниле су са усвајањем програма рада, истакли су јуче представници Центара цивилних иницијатива (ЦЦИ).

Консултант ЦЦИ-ја за мониторинг рада парламента и Владе РС Жељко Нинковић рекао је да ове године Скупштина планира усвајање 80 закона, што је за 23 мање од плана у претходној години. План Владе је израда 78 закона или за 14 мање него 2011. године.

- Ниво ефикасности Владе у прва три мјесеца ове године је 36 одсто планираног, а њен рад није посвећен најзначајнијим животним проблемима грађана Српске - наведено је у извјештају ЦЦИ-ја.

ФОТО: В. СТОЈАКОВИЋ

ЏОМБИЋ:
Влада ће испунити план рада

Додаје се да 52 одсто посланика у Народној скупштини није поставило ниједно питање у прва три мјесеца 2012. године, а 46 одсто их није учествовало у дискусијама.

Премијер РС Александар Џомбић рекао је да ће Влада испунити свој програм рада и да ће неизвршење плана из првог бити надокнађено у идућа три квартала. Џомбић је рекао да ове године није било потребе за више од 70 до 80 законских рјешења и да се Влада, ако се укаже потреба за израдом више закона, неће либити да их упути у процедуру.

В. К.

Институције БиХ троше огроман новац за енергију и одржавање канцеларија

За комуналије и чишћење 40 милиона

ФОТО: ГЛАС СРПСКЕ

Астрономски трошкови чишћења

Министарство одбране БиХ са потрошених 20 милиона марака апсолутни рекордер по издвајањима за енергију, комуналије и одржавање

ПИШЕ: ВЕДРАНА КУЛАГА
vedranak@glassrpske.com

БАЊАЛУКА - Иако су трошкови енергије и комуналних услуга први на тапету за уштеде у већини домаћинстава, с обзиром на издатке за ове намјене у прошлој години, институције БиХ су показале да се не понашају превише домаћински.

Према подацима из извјештаја о извршењу буџета БиХ за 2011. годину органи управе лани су потрошили око 40 милиона марака за текуће одржавање, енергију и комуналне услуге. За текуће одржавање из буџета БиХ потрошено је 20,2 милиона, док је за енергију и комуналне услуге отишло 19,4 милиона КМ. Иако су издаци за текуће одржавање смањени за 3,5 милиона марака у односу на претходну годину институције и даље за те намјене троше огроман новац.

Апсолутни рекордер међу њима је Министарство одбране БиХ са потрошених 20 милиона марака.

ПАРЛАМЕНТ И ТРИ агенције без трошкова за комуналије и одржавање

- Министарство одбране је за енергију и комуналне услуге дало више од девет милиона, док је текуће одржавање коштало ову институцију готово десет милиона марака - наводи се у извјештају о извршењу буџета за прошлу годину.

Милионске издатке за ове намјене имали су и Служба за заједничке послове институција БиХ и Министарство иностраних послова (МИП) БиХ.

- Енергија и комуналне услуге Службу за заједничке послове коштали су 2,1 милион, док је за текуће одржавање дато више од 890.000 марака. МИП је за енергију и комуналије утрошио 1,4 милиона, а за текуће одржавање више од пола милиона марака - наведено је у извјештају.

Гранична полиција БиХ потрошила је за енергију и комуналне услуге 610.000 марака, а за текуће одржавање 800.000. Државна агенција за истраге и заштиту за комуналије је дала 832.000, док је за текуће одржавање "отишло" 537.000 КМ.

Много штедљивија није била ни Обавјештајно-безбједносна агенција у којој су трошкови енергије и комуналија износили готово пола милиона марака, а текућег одржавања 700.000 КМ.

Док већина институција БиХ није штедјела, било је и оних који за ове намјене нису дали ни марку. Међу њима је Парламент БиХ који није дао ни марку за енергију и комуналне услуге, док је у истом периоду за текуће одржавање потрошено нешто више од 130.000 марака.

На овим ставкама трошкове у 2011. години нису имале ни агенције за државну службу, борбу против корупције и заштиту личних података.

РЕКОНСТРУКЦИЈА

За реконструкцију и инвестиционо одржавање институције БиХ су током прошле године потрошиле око 593.000 марака.
На овој ставци највише је потрошио МИП који је реконструкцију објекта у Бриселу платио 358.210 КМ. Реконструкција зграде коштала је Суд БиХ 180.000 КМ, док је Управа за индиректно опорезивање потрошила 55.509 КМ за граничне прелазе.

Камиџије за 25. јун најавиле блокаду прелаза Рача

Шпедитери закидају превознике

БАЊАЛУКА - Шпедитери на царинском терминалу Рача годишње превозницима наплате 118.000 марака више него што је прописано одлуком Управног одбора Управе за индиректно опорезивање (УИО) БиХ, јер боравак на терминалу умјесто 40 наплаћују 42 марке.

Због тога су у Удружењу превозника за унутрашњи и међународни транспорт РС за 25. јун најавили блокаду граничног прелаза и царинског терминала Рача. У Удружењу истичу да су у неколико наврата упозоравали УИО да се на царинском терминалу Рача већ пет година шпедитери противзаконито односе према превозницима.

- Имајући у виду да је у 2011. преко прелаза Рача прошло 59.000 возила, лако је закључити да је узето 118.000 марака. Иако је УИО неколико пута слала дописе да се та пракса прекине, шпедитери су наставили да наплаћују по старом - рекли су у Удружењу превозника.

ШПЕДИТЕРИ годишње незаконито наплате 118.000 КМ

Начелник Одјељења за комуникације у УИО Ратко Ковачевић рекао је да је директор Управе Миро Џакула прошле седмице упутио писмо свим шпедитерским кућама да се услуга царинског терминала наплаћује искључиво по цијени од 40 марака.

- На појединим царинским испоставама банке и поште раде до 16 часова због чега шпедитери узимају додатне двије марке, које служе као провизија, како би сутрадан, када се отвори банка или пошта уплатили услугу терминала - казао је Ковачевић и додао да је у писму предложено да проблем са банкама буде накнадно ријешен.

М. Ми.

Послије хапшења у Братунцу

Тужилаштво тражи притвор за Живковића

САРАЈЕВО - Тужилаштво БиХ затражило је јуче да Сави Живковићу, осумњиченом за злочине на подручју Братунца, буде одређен притвор, пренио је BIRN.

Живковића су 16. јуна ухапсили припадници Државне агенције за истраге и заштиту под сумњом да је починио злочин против човјечности. Он је осумњичен да је у мају 1992. године починио злочин над бошњачким становништвом у селу Хранча код Братунца. У нападу на ово село 3. маја 1992. године убијена су четири лица, а девет је заробљено и нико од њих више није виђен жив.

Хранча је нападнута и шест дана послије када је убијено најмање 14 лица.

Завршено суђење у Суду БиХ

Лазић ослобођен оптужбе за давање лажног исказа

САРАЈЕВО - Суд БиХ ослободио је Бошка Лазића оптужби за давање лажног исказа на суђењу за ратне злочине због недостатка доказа, јавиле су агенције.

Ово је први случај процесуирања за лажно свједочење пред Судом БиХ, а Лазић је ослобођен оптужбе да је у лажном исказу навео да је чуо да је Зоран Живановић у јулу 1995. године убијао у Основној школи "Вук Караџић" у Братунцу, те да је 12. и 13. јула издвајао мушкарце у Поточарима.

На суђењу Живановићу у октобру 2007. године Лазић је тврдио да није видио Живановића у школи, нити у Поточарима. Он је рекао да се током истраге уплашио припадника Државне агенције за истраге и заштиту и да је због страха "причао и што јесте и што није видио".

Суд је закључио да оптужба није доказала да ли је истина оно што је Лазић причао у истрази или на суђењу.

- Није утврђено који је исказ истинит. Суд БиХ донио је ослобађајућу пресуду Живановићу због недостатка доказа, што нужно не доводи до закључка да је Лазић током истраге дао неистинит исказ - рекао је судија Горан Радевић.

Амбасадор Словеније у Угљевику

Спор неће закочити нова улагања

УГЉЕВИК - Амбасадор Словеније у БиХ Андреј Грасели изјавио је јуче у Угљевику да тужба словеначке "Електропривреде" против Рудника и Термоелектране (РиТЕ) "Угљевик" којом је затражена надокнада штете у износу од 1,48 милијарди марака неће утицати на наставак словеначких улагања у БиХ.

Грасели је послије састанка са начелником општине Угљевик Василијем Перићем нагласио да је Словенија највећи инвеститор у БиХ и да очекује да спор буде ријешен на обострану корист.

- Гдје су инвестиције, увијек постоје и потенцијални проблеми, али се надам да ће овај спор бити ријешен на обострану корист. На крају, и ако овај спор не буде могао бити ријешен договором, постоје међудржавна правна регулатива и прописи који штите инвестиције - истакао је Грасели и додао да су земље у региону упућене једне на друге и да Словенија и даље има интерес да улаже у БиХ.

Словенци су поднијели тужбу на основу учешћа у изградњи и неиспоручене струје из Термоелектране "Угљевик".

Г. П.

Спец...

Власти Етиопије забраниле су коришћење "Скајпа", који омогућава директан видео-контакт и разговор путем интернета под пријетњом да прекршиоце чека казна од 15 година затвора, преносе агенције.

Закон којим је то прописано усвојен је 24. маја, али је међународна јавност сазнала за њега готово мјесец након што је ступио на снагу. Представник етиопских власти је рекао да се забрана употребе видео-комуникације путем интернета односи и на сервис који нуди најпознатији свјетски претраживач "Гугл".

Власти у Етиопији тврде да је забрана употребе "Скајпа" оправдана јер доприноси јачању националне безбједности и омогућује монопол домаћих телекомуникационих компанија.

Друштво

За безбједност саобраћаја траже диплому Филозофског факултета

САРАЈЕВО - Удружење инжењера саобраћаја и комуникација у БиХ упутило је јуче отворено писмо поводом објављеног јавног конкурса за попуну радних мјеста - државних службеника у Министарству образовања, науке и младих Кантона Сарајево, а којим се тражи да кандидат за послове из области безбједности саобраћаја мора имати завршен Филозофски факултет, пренијеле су агенције.

Удружење сматра да је та школска спрема у најмању руку неадекватна захтјевима струке и професије из домена безбједности у саобраћају.

Александар Џомбић, премијер РС

"Шуме" морају да измирују обавезе

БАЊАЛУКА - Премијер РС Александар Џомбић рекао је јуче да очекује и тражи од "Шума РС" да почну редовно да снабдијевају дрвопрерађиваче РС и додао да ће извјештај "Шума" о овом питању бити разматран на сједници Владе у четвртак.

- Имам информације да је током викенда било појачано снабдијевање дрвопрерађивача, али видјећемо до четвртка, када ће извјештај "Шума" бити разматран на сједници Владе, да ли они могу у сљедећих 30 до 60 дана да стигну планирану динамику како би дрвопрерађивачи могли да испоштују своје обавезе - казао је Џомбић.

Предсједник Надзорног одбора "Шума РС" Синиша Перковић истакао је да ванредна сједница НО неће бити одржана данас, како је то раније планирано и додао да је сједница помјерена за идућу седмицу, највјероватније за понедјељак.

- Основно питање које ће бити разматрано на сједници је зашто нису испоштоване обавезе према дрвопрерађивачима и када ће бити - нагласио је Перковић.

М. Ч.

Фабрика дувана Бањалука

Влада ове седмице рјешава проблем

БАЊАЛУКА - Министар рада и борачко-инвалидске заштите РС Петар Ђокић изразио је увјерење да ће Влада Српске ове седмице ријешити проблем Фабрике дувана Бањалука у којој, како је рекао, треба задржати све постојеће активности, пренијеле су агенције.

Рјешење за Фабрику дувана, каже Ђокић, подразумијева пакет активности којим би се помагало предузећу с циљем задржавања даље производње.

- Фабрика би с друге стране требало да се обавеже да ће за вриједност средстава које би добила као подршку од Владе откупити домаћи дувански производ и тако заштитити овај високоакцизни производ - истакао је Ђокић.

Синдикат Фабрике дувана најавио је да ће позвати раднике на протесте уколико хитно не буде пронађено рјешење за ово предузеће.

Влада Републике Српске

Одгођена тематска сједница о стању у ЖРС

БАЊАЛУКА - Тематска сједница Владе РС о стању у "Жељезницама РС", која је била најављена за данас, одгођена је због обавеза премијера РС Александра Џомбића, рекли су у Министарству саобраћаја и веза РС.

Додали су да се још увијек не зна када ће бити заказан нови термин одржавања сједнице, те да је могуће да министри стање у ЖРС разматрају и крајем седмице.

- ЖРС намјеравају да од Владе РС затраже повећање гранта који добијају из буџета, одобрење за куповину нових локомотива и вагона и гаранције за подизање новог кредита - сазнаје "Глас Српске" у овом јавном предузећу.

Такође, управа ЖРС не планира да отпусти раднике, али ће Влади РС предложити да се плате смање од десет до 15 одсто.

М. Ми.

Жива на термометру попеће се и до 39 степени Целзијуса

ФОТО: АРХИВА

Паклене врућине напуниле амбуланте

Најтоплије ће бити у четвртак, када ће жива у термометру показати чак 36 степени, док ће у Херцеговини температура "скочити" на невјероватних 39 степени Целзијуса

ПИШЕ: САЊА ЈОКИЋ
sanjaj@glassrpske.com

БАЊАЛУКА - Талас врућина који је захватио Српску повећао је број пацијената у амбулантама, а метеоролози упозоравају да ће ова седмица бити у знаку правих тропских температура јер ће термометар показати рекордних 39 степени Целзијуса.

У Служби хитне медицинске помоћи Дома здравља Бијељина нагласили су да су велике врућине протеклих неколико дана довеле до повећаног броја пацијената.

- За дан се јавило око 180 пацијената, што је повећање у односу на претходни период - рекао је дежурни љекар Славиша Дабић и додао да су у Службу хитне помоћи углавном долазила дјеца са високом температуром, одрасли због малаксалости, колапса, високог притиска са астмом, аритмијом и стомачним проблемима.

Љекар Марко Паовица у Служби хитне медицинске помоћи Дома здравља Требиње казао је да је нагли раст температура утицао на погоршање здравственог стања хроничних болесника, којих је протеклих дана било у знатно већем броју него што је то уобичајено.

У бањалучком Дому здравља упозоравају становнике да се при појави упорне главобоље, вртоглавице или повраћања обавезно јаве породичном љекару.

ПОСЛОДАВЦИ да заштите раднике на отвореном

Дежурни метеоролог у Републичком хидрометеоролошком заводу РС Игор Ковачић рекао је да становнике Српске током ове седмице очекују тропски дани, са дневном температуром од 33 до 35 степени Целзијуса.

- Најтоплије ће бити у четвртак када ће жива у термометру у већини градова РС показати чак 36 степени, док ће у Херцеговини "скочити" на невјероватних 39 степени Целзијуса. Пролазно кишно освјежење могуће је за дане викенда - истакао је Ковачић.

Најтоплији град у Српској јуче је био Вишеград са измјерених 35 степени Целзијуса. У Требињу је било 33 степена, а у Бањалуци 32.

У Републичкој управи за инспекцијске послове РС апелују на послодавце да прерасподјелом радног времена заштите раднике, попут грађевинаца, који су изложени сунцу и високим температурама.

САВЈЕТИ ЉЕКАРА

Љекари упозоравају да се у периоду од 11 до 17 часова не излази на сунце уколико није неопходно, да се пије више течности, једе лакша храна, воће и поврће, те да се носи лагана одјећа од природних материјала, како би кожа могла да дише. Пацијенти који имају висок крвни притисак, срчани и хронични болесници током врелих дана треба да редовно мјере притисак прије сваког узимања терапије, а пацијенти са сниженим крвним притиском морају да пију више течности јер тако притисак враћају у нормалу.

Пословање Фонда ПИО РС у првом кварталу ове године

Дефицит 26 милиона марака

БАЊАЛУКА - Фонд за пензијско и инвалидско осигурање РС у првом кварталу ове године остварио је дефицит од 26 милиона КМ, рекао је "Гласу Српске" директор Фонда ПИО Младен Милић.

Он је нагласио да је Фонд ПИО у првом кварталу остварио приходе од 274 милиона марака, док су расходи износили око 300 милиона КМ. Додао је да су приходи у првом кварталу мањи у односу на план за око два милиона КМ мјесечно због непримјењивања новог Закона о ПИО у пуном капацитету, као и неусвајања закона о доприносима.

УШТЕЂЕНО 100.000 КМ на материјалним трошковима

- Непримјењивање Закона о ПИО у пуном обиму односи се на немогућност наставка осигурања за око 4.500 осигураника у добровољном осигурању, због непостојања основице за осигурање. Због неусвајања Закона о доприносима није могућа примјена одредаба новог Закона о ПИО за пољопривреднике - казао је Милић и додао да је због задржавања стопе за здравствено осигурање пензионера од два одсто, Фонд ПИО у четири мјесеца имао додатне расходе од 2,6 милиона КМ.

Милић је нагласио да је Фонд у прва четири мјесеца ове године на материјалним трошковима уштедио 100.000 марака, док је у 2011. години уштеђено 400.000 КМ.

Влада РС је на посљедњој сједници усвојила извјештај о пословању Фонда ПИО за 2011. у којем је наведено да је Фонд лани остварио суфицит од 10,8 милиона КМ.

- Приходи у 2011. износили су 926,8 милиона КМ, а расходи 916 милиона КМ - казао је Милић и додао да је акумулирани дефицит Фонда ПИО на крају прошле године износио 80,6 милиона КМ.

Милић је рекао да је на крају 2011. године Фонд ПИО од послодаваца потраживао 271 милион КМ.

М. Ми.

За Интегрисани информациони систем 9,5 милиона КМ

БАЊАЛУКА - Пореска управа РС потписала је јуче у Бањалуци са компанијом C&T из Србије уговор о увођењу Интегрисаног информационог система вриједан 9,5 милиона КМ, којим ће се омогућити лакша комуникација са пореским обвезницима и једноставније плаћање пореских обавеза, као и уштеда десетина милиона марака у раду ПУРС-а.

Премијер РС Александар Џомбић је рекао да примјена САП-овог софтвера представља наставак реформе ПУРС-а с циљем стварања једноставније технологије њеног рада. Директор ПУРС-а Зора Видовић је истакла да ће се пројекат финансирати из средстава рачуна принудне наплате ПУРС-а.

М. Ч.

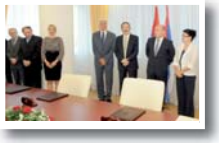

Упис студената на универзитете у Бањалуци и Источном Сарајеву

Највише индекса на ПМФ-у и Филозофском

Велики број слободних мјеста бруцоше очекује на праву и економији. На Економском факултету у Бањалуци има мјеста за 400 студената, а на Правном факултету 460. На економији у Брчком и Палама има мјеста за укупно 450 студената

Предаја докумената од 25. до 30. јуна

ФОТО: АРХИВА

ПИШЕ: ДРАГАНА КЕЛЕЧ
draganak@glassrpske.com

БАЊАЛУКА - Будуће бруцоше на Универзитету у Бањалуци у идућој академској години највише мјеста очекује на Природно-математичком факултету, и то 625, док ће највише индекса на Универзитету у Источном Сарајеву бити на Филозофском факултету, односно 630.

Према конкурсу за упис студената у прву годину првог циклуса студија, на бањалучком ПМФ-у од укупно 625 студената, њих 225 ће се финансирати из буџета, 160 мјеста је за самофинансирајуће, 40 за стране држављане, а 200 мјеста остављено је за ванредне студенте.

Филозофски факултет Пале спрема индексе за укупно 630 студената, од којих ће 350 имати прилику да буду на буџету, а 260 као самофинансирајући студенти. За ванредне студенте на овом факултету предвиђено је 20 мјеста, и то само на одсјеку новинарства.

Велики број слободних мјеста, као и сваке године, бруцоше очекује и на праву и економији. Тако на Економском факултету у Бањалуци има мјеста за 400 студената, и то за 50 на буџету, 250 самофинансирајућих и 100 ванредних, док је на Правном факултету од укупно 460 мјеста, 80 резервисано за студенте на буџету, 120 за самофинансирајуће, десет страних држављана и чак 250 ванредних.

На Правном факултету у Источном Сарајеву одобрен је упис 370 студената, од којих ће 100 бити на буџету, 220 самофинансирајућих и 50 ванредних.

На економији у Брчком и Палама има мјеста за укупно 450 студената, од којих 100 на буџету.

НАЈМАЊЕ МЈЕСТА
на Рударском и Шумарском факултету

С друге стране, најмање мјеста у идућој академској години има на Рударском факултету у Бањалуци, и то 50, те на Шумарском, гдје будуће студенте очекује 65 слободних мјеста.

На Православно-богословском факултету "Свети Василије Острошки" у Фочи има мјеста за укупно 150 студената.

На Високој медицинској школи у Приједору има мјеста за укупно 220, док се на Високу школу за туризам и хотелијерство у Требињу може уписати 70 студената.

Први уписни рок на свим факултетима у РС почиње 25. јуна, а кандидати ће моћи да се пријављују до 30. јуна. Пријемни испит биће 2. јула, а објављивање резултата је 4. јула. Упис примљених кандидата почиње 9. јула и трајаће до 13. јула.

Сви кандидати који не буду успјели да положе пријемни у првом уписном року имаће другу шансу у августу на факултетима на којима буде остало слободних мјеста.

На универзитетима у Бањалуци и Источном Сарајеву има укупно 7.157 мјеста за студенте на првом циклусу и 2.278 на другом циклусу студија.

Други циклус

Када је у питању други циклус студија, највише слободних мјеста у Бањалуци има на Факултету политичких наука, односно 240, те на Филозофском факултету, гдје је одобрен упис за 210 студената. У Источном Сарајеву за други циклус студија највише слободних мјеста, односно 245, има на Филозофском факултету, те на Економском, гдје је одобрен упис 100 студената.

Од 146 контрола инспектори за заштиту од пожара у чак 115 случајева констатовали неправилности

Опасна већина клубова или дискотека

БАЊАЛУКА - Већина ноћних клубова, дискотека, али и објеката за свадбе, културна и спортска дешавања у Српској током контроле инспектора показала се као опасна у случају избијања пожара, јер је од 146 контрола у чак 115 случајева констатована неправилност.

Показао је то најновији извјештај Републичке инспекције за заштиту од пожара.

- Поред 26 мјера забране рада, власницима објеката издато је 116 рјешења за отклањање неправилности и 13 прекршајних налога - рекао је главни републички инспектор за заштиту од пожара Раденко Поповић.

Највише забрана рада инспектори су издали власницима дискотека и ноћних клубова. Тако је забрана стигла дискотеци "Хол" у Добоју, диско бару "Елти" у Обудовцу, диско клубу "Ванила" у Блатници, дискотеци "Екс ју" и "Мешик" у Приједору.

ЗАБРАЊЕН РАД
26 објеката

Рад је забрањен и диско бару "Рио" у Батковићу, дискотеци "Спарта", ноћном бару "Акваријус" у Прњавору, диско бару "Que passa" у Фочи и "М" у Братунцу. Забрану рада је добио и "Клуб Корвус" у Новом Граду, као и диско бар "Live" у Костајници.

Инспектори су забранили рад и Јавној установи "Културно-спортски центар" Гацко, Дому културе "Просвјета" у Рудом, те свадбеном салону "Валентин" у Бањалуци, који је отклонио недостатке и опет добио дозволу за рад. С обзиром на то да су отклонили недостатке, дозволу за рад поново су добили кафе-бар "Фараон" у Теслићу, диско бар "Упитник" и Клуб XXL у Бијељини, ноћни бар "Ц-бар" у Прњавору, "Бахус" у Источном Новом Сарајеву, "Корзо 2" у Невесињу.

Дозволу за рад поново је добио и угоститељски објекат "Инферно" Рудо, као и диско бар "Блек вајт" у Фочи.

Поповић је нагласио да у 18 случајева објекти нису имали употребну дозволу, у 36 случајева нису имали употребну дозволу у складу са обављеном дјелатношћу, док у 45 случајева није предочена употребна дозвола, о чему је обавијештена грађевинска инспекција.

Д. К.

НАЈЧЕШЋЕ НЕПРАВИЛНОСТИ

У Инспекторату РС истичу да су се најчешће неправилности у објектима у којима је контролисана безбједност у случају пожара односиле на архитектонске недостатке око излаза-улаза, хоризонталних и вертикалних комуникација за ефикасне евакуације и техничких недостатака на инсталацијама и опреми.

Вијести

Бањалука
Свијеће за 12 беба

БАЊАЛУКА - У бањалучком парку "Петар Кочић" вечерас ће бити организовано прислуживање 12.000 свијећа за 12 бањалучких беба које су 1992. године умрле због недостатка кисеоника на Одјељењу за интензивну његу породилишта у Бањалуци. Окупљање учесника предвиђено је за 19.30 часова на платоу испред Народног позоришта РС, а затим је планирана шетња до парка "Петар Кочић", саопштено је из Омладинске организације "Агора", преносе агенције.

Брчко
Болници недостају инкубатори

БРЧКО - Гинеколошко-акушерском одјељењу брчанске болнице потребна су бар још два инкубатора за нормалне услове рада, рекла је шеф Службе за неонатологију Нада Елез, пренијеле су агенције.

Модрича
Годишњица пробоја коридора

МОДРИЧА - На Дугим Њивама код Модриче у недјељу, 24. јуна, биће обиљежено 20 година од пробоја "Коридора живота", а присуствовање и предсједник РС Милорад Додик. Очекује се долазак предсједника Народне скупштине РС Игора Радојичића, премијера РС Александра Џомбића, министара, те члана Предсједништва БиХ из РС Небојше Радмановића.

Петар Ђокић
Комисија о Рогићевом здрављу

БАЊАЛУКА - Министарство рада и борачко-инвалидске заштите РС затражиће данас формирање љекарске комисије која ће извршити увид у медицинску документацију и донијети став о здравственом стању ратног војног инвалида Ђорђа Рогића, пренијеле су агенције. Ресорни министар Петар Ђокић каже да ће став комисије бити обавезујући за Министарство.

Панорама

Отворен стечај за "Хидроградњу"

ИСТОЧНО САРАЈЕВО - У Окружном привредном суду у Источном Сарајеву јуче је отворен стечај за Грађевинско-индустријски комбинат "Хидроградња", а за стечајног управника именован је Радомир Јокић. Јокић је рекао да је извјештајно-испитно рочиште заказано за почетак септембра, а до тада његова прва обавеза је да уђе у посјед стечајне масе која је дислоцирана на четири-пет локација у РС, као и да попише повјериоце стечајног дужника и цјелокупну имовину с циљем формирања стечајне масе.

Мали Ситнеши код Српца

Куће добило десет ромских породица

Представници Центра за социјални рад са ромским породицама

ФОТО: Д. ЈОВИЋИЋ

СРБАЦ - За десет ромских породица у Малим Ситнешима код Српца јуче су уручени кључеви кућа, чију су изградњу са 362.500 марака финансирали Министарство за избјеглице и људска права БиХ и општина Србац.

- Аплицирали смо за овај пројекат прије двије године и наишли смо на велико разумијевање надлежних институција које су омогућиле да сигуран кров над главом добије 18 одраслих чланова и 16 дјеце - рекла је директор Центра за социјални рад Србац Слађана Поткоњак.

Највећи стан површине 72 квадрата добила је седмочлана породица Николе Јовановића, док су три најмања припала Ромима који живе сами или у заједници са једним чланом.

- Ове породице су живјеле у условима лишеним сваког људског достојанства и зато смо срећни што смо им омогућили трајно рјешавање стамбеног питања - рекао је начелник општине Живко Микулић.

Д. Ј.

Премијер РС о изборима у Сребреници

Срби треба да подрже свог кандидата

БАЊАЛУКА - Предсједник Владе Републике Српске Александар Џомбић апеловао је јуче да локални избори у Сребреници треба да буду спроведени у складу са законима који важе у Српској.

Коментаришући позиве за дорегистрацију Срба из Сребренице који се налазе у Србији, Џомбић је рекао да је то њихово право и да треба да изађу на изборе и гласају за свог кандидата.

Предсједник Скупштине општине Сребреница Радомир Павловић изјавио је да би Српска православна црква и Влада Републике Српске требало да се укључе донацијама како би била извршена додатна регистрација Срба у овој општини, јер је за вријеме рата протјерано неколико хиљада људи из 56 српских села у овој општини, који данас живе у Србији.

М. Ч.

Упис на UNESCO-ову листу

Стећци из БиХ на путу ка свјетској баштини

Биће номиноване 22 некрополе

ФОТО: Р. ЋЕВИЋ

ФОЧА - Од 60.000 регистрованих стећака у БиХ државна Комисија за очување националних споменика номиноваће 22 некрополе за упис на UNESCO-ову листу свјетске културне баштине. Од тога је десет стећака из РС, а 12 из ФБиХ.

Члан Комисије Дубравко Ловреновић каже да је њихово кандидовање резултат систематског истраживања и увида у стање некропола.

- Те 22 некрополе су уврштене на листу UNESCO-а, а сматрам да ћемо до 31. јануара успјети да предамо нашу апликацију и да ће се сљедеће године у ово вријеме одлучивати о кандидатури - рекао је Ловреновић и додао да очекује позитиван одговор. Он је указао да је велики број стећака у БиХ у готово катастрофалном стању.

Р. Ђ.

Српски политичари из Сребренице о махинацијама кандидата за начелника

Дураковић "купује" подршку на изборима

Ћамил Дураковић

ФОТО: АГЕНЦИЈЕ

Потписи су прикупљени од уцијењених грађана српске националности, за које је Дураковић у општинском буџету планирао одређена средства за стипендије, донације или неке послове, рекао Павловић

ПИШЕ: КРСТИНА ЋИРКОВИЋ
krozrs@glassrpske.com

СРЕБРЕНИЦА - Независни кандидат за начелника Сребренице Ћамил Дураковић "нема подршку српског народа", али покушава да их поткупи додјелом стипендија, грађевинског материјала и другим врстама помоћи.

Ово тврде предсједници општинских одбора СНСД-а, СДС-а и ДНС-а, Радомир Павловић, Момчило Цвјетиновић и Марко Слијепчевић. Коментаришући написе да се на листи потписа коју је Дураковић морао да прикупи за своју кандидатуру, наводно налази 20 одсто Срба, они су оцијенили "чистом манипулацијом сребреничким бирачима".

- Потписи су прикупљени од уцијењених грађана српске националности, за које је Дураковић у општинском буџету планирао одређена средства за стипендије, донације или неке послове - рекао је "Гласу Српске" Павловић који је, као и остали локални српски политичари, оцијенио нелогичним да независни кандидат за начелника Сребренице "троши буџетски новац за своју кампању".

БОШЊАЦИ покушавају да унесу забуну

Цвјетиновић не вјерује да се на листи подршке Дураковићу налази 20 одсто грађана српске националности.

- А, ако их има, онда треба објелоданити њихова имена, како Бошњаци не би могли да на неаргументован начин уносе раздор међу Србе у Сребреници. Ако заиста има таквих, онда се ради о неколицини Срба који су кренули утабаним стазама Деснице Радивојевића да продају свој национални интерес за незнатну материјалну корист - закључио је Цвјетиновић.

Марко Слијепчевић из сребреничког ДНС-а не вјерује да се на тој листи налазе Срби. Он указује да Бошњаци покушавају да на тај начин унесу забуну у српско гласачко тијело у Сребреници.

- То је манипулација гласачима и јавношћу. Дураковић покушава да се прикаже као кандидат који је прихватљив за гласаче свих националности, али ми добро знамо којој он политичкој опцији припада и у ком правцу дјелује политички - упозорио је Слијепчевић.

Кандидат

Актуелни замјеник начелника Сребренице Ћамил Дураковић напустио је прошлог мјесеца СДА и појавиће се на октобарским изборима као независни кандидат за начелника ове општине.

Општина Сребреница

Нове цијене боравка у приједорском обданишту "Радост"

Вртић поскупљује за 25 одсто

ПРИЈЕДОР - Цијена боравка дјеце у приједорском вртићу "Радост" од 1. септембра биће 150 марака или за 25 одсто више у односу на садашњу, најавила је јуче директор ове установе Душанка Божић.

- Од 2007. године до сада нисмо мијењали цијену од 120 КМ, а тек овом новом долазимо на потребан омјер од 40 одсто учешћа родитеља и 60 одсто општине у финансирању боравка дјетета у предшколским установама - рекла је Божићева.

ИСХРАНА поскупјела за 65 одсто

Према њеним ријечима, током тих пет година поскупјела су средства за одржавање хигијене за 95 одсто, исхрана дјеце за 62 одсто, дидактички материјал за 50 и енергија за 20 одсто.

- Бањалука већ четири године има цијену од 165 КМ, Бијељина од 160 КМ, а Добој 130 марака и у процесу је тражења повећања цијене боравка дјетета у вртићу - навела је Божићева.

Упис

Божићева је навела да је окончан конкурс за упис дјеце у идућу школску годину, гдје је од 194 пријављена дјетета примљено њих 130, чиме су, уз дјецу која већ иду у вртић, максимално попуњени смјештајни капацитети који, у зависности од организације, износе око 400 малишана.

Вртић "Радост", осим свог централног, има и два објекта на Пећанима, један у насељу Уије и један у Омарској.

С. Та.

Асфалтирана улица Вука Караџића

ЗВОРНИК - Улица Вука Караџића у Зворнику коначно је обновљена и асфалтирана, а радови ће бити настављени у другим градским саобраћајницама.

Обнова је почела у октобру прошле године, а осим асфалтирања замијењена је и комплетна водоводна и канализациона мрежа. Преостало је још да се доврше тротоари од "бехатон" коцака, те уради нова улична расвјета.

С. С.

Срби из братуначког села Хранча протестовали због све чешћих хапшења

Суд и Тужилаштво БиХ осакаћују српске породице

Докле ће се у Суду БиХ судити само Србима? Из Братунца је расељено око 10.000 Срба, а све чешћим хапшењем и одвођењем у затворе Суда БиХ покушавају да заплаше и преостало српско становништво да заувијек напусти ове просторе, рекао Милосављевић

ПИШЕ: КРСТИНА ЂИРКОВИЋ
krozrs@glassrpske.com

ФОТО: К. ЂИРКОВИЋ

Мирна протестна шетња у Братунцу

БРАТУНАЦ - Доље Тужилаштво БиХ! Стоп лажним оптужбама! Да ли ће неко бити ухапшен за злочине над Србима?!

Овим паролама су мјештани села Хранча у јучерашњој протестној шетњи улицама Братунца исказали незадовољство учесталим хапшењима и испитивањима Срба због наводних ратних злочина над Бошњацима.

Рада Живковић

Послије мирне шетње, коју је организовао Мјесни одбор Борачке организације, учесници скупа окупили су се испред зграде општине у Братунцу, изразивши огорчење што им се није обратио ниједан представник локалне власти.

- Докле ће се у Суду БиХ судити само Србима? Из Братунца је расељено око 10.000 Срба, а све чешћим хапшењем и одвођењем у затворе Суда БиХ покушавају да заплаше и преостало српско становништво да заувијек напусти ове просторе - рекао је предсједник братуначке Борачке организације Зоран Милосављевић, који је подсјетио да је прошле седмице у Хранчу ухапшен Саво Живковић, те да је прије мјесец SIPA ухапсила и Најдана Млађеновића, такође из тог братуначког села.

- Оптужују их за злочине које нису починили и не би нас изненадило да почну хапсити и наше жене и дјецу, који су једва извукли живе главе из српских села, која су комплетно уништена - истакао је Милосављевић.

ЗА МЈЕСЕЦ
ухапшена два Србина

Рада Живковић, супруга недавно ухапшеног Саве, поручила је да се мора стати у крај прогону српских породица у миру.

- Тужилаштво и Суд БиХ осакаћују наше породице. Имам једног свршеног и два студента треће и четврте године. Немамо никаква примања и сада ћу морати да вратим своје кћерке с факултета, јер их је школовао муж радећи разне повремене послове - огорчена је Живковићева.

Бранко Ђурић је поручио Суду БиХ да Срби из Братунца нису ратни злочинци и да су у рату бранили нејач у српским селима.

- Ко је убио више стотина Срба у Кравици, Загонима, Бјеловцу, Факовићима, ко је попалио све српске куће у тим и осталим селима око Братунца и гдје су они који су починили злочине у српским селима - питао је Ђурић и упозорио да Срби неће више дозволити хапшења, те да ће наставити протестна окупљања, како би заштитили српске породице од траума које доживљавају због хапшења њихових очева, синова, браће и дједова.

Удружење грађана "Агроразвој" о представницима власти општине Калесија

Бахатошћу тјерају повратнике

БАЊАЛУКА - Бахато понашање и аљкав рад представника Службе за општу управу, борачко-инвалидску заштиту и расељена лица општине Калесија увелико угрожава суживот и опстанак једва 180 Срба повратника у неколико српских села ове локалне заједнице.

Рекао је то "Гласу Српске" предсједник Удружења грађана пољопривредника "Агроразвој" Гојчин Милисав Гарић.

- Иако се представници Службе труде да у јавности створе слику како све чине да олакшају живот Србима повратницима на њиховим порушеним имањима, реалност је другачија. Њихово игнорисање малих потреба "шачице" овдашњих Срба онемогућава нас да нормално функционишемо - истакао је Гарић.

Подсјетио је да руководиоци спорне службе и поред четири ургенције неће да сазову Комисију за повратак, развој и интеграцију, која у сусједним општинама ради по правилницима UNHCR-а и ОЕБС-а, те да у саставу исте провјере колико је умрлих чланова.

- Поред тога, Форум безбједности који се једва годишње састаје не функционише, уз образложење секретара Љубице Радић да је исти "млачење празне сламе" - казао је Гарић.

ГАРИЋ:
Нереално увећан број повратника

Нагласио је да никада од ове "игнорантске" службе нису добили ни марку за подршку сјетви, иако знају да Срби повратници немају друге изворе примања осим голе егзистенције у пољопривреди.

- Изоставили су прилику да транспарентно сагледамо могућности реализације предвиђених средстава од UNHCR-а те су намјерно изоставили приједлоге породица са дјецом, док су пензионери и самачка домаћинства предлагани за додјелу средстава. Само наставите, стјерали сте нас на 180 и упорни сте да нас је све мање, док у јавности помињете некакве хиљаде - закључује Гарић.

На оптужбе за непотизам и да не штити интересе српских повратника, секретар Форума безбједности и референт за повратак у општини Калесија Љубица Радић одговара да је стално "на мети" људи који донације увијек приграбе себи.

- Овдје сам да обавијестим повратнике када се објави конкурс са донацијама јер годинама уназад новац су добијали исти појединци, док обичан сељак није ни знао да је дијељена помоћ - додала је Радићева.

С. Ј.

Вијести

Приједор

За пројекте 32.000 КМ

ПРИЈЕДОР - Општина Приједор ће у овој години са 32.000 КМ буџетских средстава финансирати пројекте 15 омладинских невладиних организација. Начелник Одјељења за друштвене дјелатности Љиљана Бабић истакла је да су одобрени пројекти вриједности од 500 до 5.000 марака. Бабићева је напоменула да је ријеч о пројектима из области едукације младих, спортских активности, културе, екологије и социјалне заштите који ће бити од користи младима, али и широј друштвеној заједници.

С. Та.

Шековићи

Почела обнова пута

ШЕКОВИЋИ - На подручју општине Шековићи почела је обнова регионалног пута од Тишче до Шековића у дужини од девет километара, чији је инвеститор Јавно предузеће "Путеви Републике Српске". Ријеч је о регионалном путу Цапарде - Шековићи - Тишча. Начелник општине Момир Ристић рекао је да се и у овим тешким економским условима и уз, како је навео, све опструкције које спроводе поједини одборници успијева наћи начина да се побољшају услови за бољи проток људи, робе и капитала кроз општину Шековићи.

Г. П.

Котор Варош

Разговор о помирењу

КОТОР ВАРОШ - У оквиру реализације пројекта "Изаберимо мир заједно", који је подржан од USAID-а, Удружење логораша Котор Варош организовало је разговор о помирењу. Предсједник Удружења логораша Обрад Бубић је рекао да је основни циљ реализације пројекта - како у БиХ доћи до помирења и окренути се будућности. У разговору су, осим вође тима Горана Бубала, учествовали Анђелко Квесић, Винко Лале и Амир Омерспахић. Они су поручили да треба говорити о позитивним догађајима и људима, јер само помирењем и опраштањем сви могу бити задовољнији и срећнији. Истакнуто је да је свака активност која има циљ помирење људи ради будућности дјеце добродошла.

Д. К.

Анкета у општини Сребреница

Све више становника живи под стресом

СРЕБРЕНИЦА - Од 80 до 90 одсто пунољетних становника Сребренице је под стресом, оцијенило је 80 одсто испитаника обухваћених анкетом спроведеном у оквиру пројекта "Стање менталне свијести на подручју Сребренице".

Готово сви анкетирани сматрају да је потребно организованије радити на заштити менталног здравља, док око 70 одсто испитаника тврди да се повећава број психичких болесника и да друштво не поклања довољну пажњу обољелима.

- Неопходно је ангажовати неуропсихијатре и психологе да редовније ординирају у Дому здравља - приједлог је који је истакло 95 одсто обухваћених анкетом, коју је у оквиру овог пројекта спровело Удружење обољелих од мултиплесклерозе регије Бирач у партнерству са удружењима "Клиса" и "Сјај" из Сребренице, а уз финансијску подршку Швајцарске развојне агенције.

К.Ћ.

Основци из општине Мркоњић Град

Вицешампиони у пружању помоћи

МРКОЊИЋ ГРАД - Екипа Основне школе "Петар Кочић" из Мркоњић Града заузела је друго мјесто на 17. републичком такмичењу из пружања прве помоћи, које је у Палама организовао Црвени крст Српске.

Инструктор Подмлатка и омладине Црвеног крста у Мркоњић Граду Горана Антић је истакла да је екипа била веома добро уиграна.

- Имамо секције у свим основним и средњим школама које припремају екипе за пружање прве помоћи. Свака млада особа треба да зна да пружи прву помоћ, јер нам то знање кад-тад може затребати - рекла је Антићева и додала да је екипа Основне школе "Петар Кочић" остварила изванредан успјех.

Ученице Николина Лекић и Дајана Кајкара кажу да је најважније научити санирати повреде, што су оне на такмичењу одлично показале.

С. Д.

ФОТО: В. ТРИПИЋ

Наступ гостију из далеког Мексика

Другог дана "Дукатфеста" организовано мексичко вече

Бањалука плесала у ритму Мексика

Мексико је у области фолклора веома богат. Разликујемо се по игри, ношњи, музици, гардероби, па смо се потрудили да прикажемо све што имамо, што је једно од највећих богатстава Мексика, рекао Миско

ПИШЕ: ДАНИЈЕЛА СТОКАНИЋ
krozrs@glassrpske.com

БАЊАЛУКА - Маријачи, плесачи и текила дочарали су дух Мексика у Бањалуци и на ноге дигли многобројне посјетиоце који су дошли да прате наступ гостију из ове далеке земље.

Друге вечери фестивала фолклора "Дукатфеста" уз пјесму и плес учесници Фолклорног ансамбла "Естампас де Мексико" из Мексика у недјељу увече представили су своју фолклорну традицију, а при крају наступа на Тргу Крајине заплесали су и гледаоци.

Директор фолклорног ансамбла "Естампас де Мексико" Хуан Миско каже да је циљ сваког фестивала овог типа очување од изумирања култура и традиција држава.

- Мексико је у области фолклора веома богат. У зависности од тога из којег дијела наше земље долазимо, разликујемо се по игри, ношњи, музици, гардероби па смо се потрудили да прикажемо све што имамо, што је једно од највећих богатстава Мексика - рекао је Миско.

Мексиканка Абрил већ дуже година свира виолину и признаје да је најљепши доживљај наступати за своју земљу.

Ерик Гајо такође свира у оркестру два инструмента. За њега је изузетна част то што је дошао у Бањалуку да представља своју културу и традицију.

НА КРАЈУ
заплесали и гледаоци

Несвакидашњој представи присуствовао је и брачни пар Ражић из Бањалуке.

- Лијепо је видјети ово шаренило и богатство ношњи, звука, покрета припадника друге културе, поготову са другог континента. "Дукатфест" је одлична прилика да уживо видимо све о чему смо могли да прочитамо - рекао је Синиша Ражић.

Пети међународни "Дукатфест 2012" одржава се у Бањалуци, Прњавору, Градишци и Модричи, а током пет фестивалских дана публици ће се представити 11 народних плесних ансамбала са преко 300 чланова из Бразила, Француске, Египта, Литваније, Словачке, Словеније, Црне Горе, БиХ, Турске, Пољске и Мексика.

ПРИЈЕМИ

За учеснике "Дукатфеста" јуче је уприличен пријем у Министарству просвјете и културе РС и Административној служби града Бањалука.

- Гости су нам се представили, подијелили с нама дјелић своје културе и тако нас приближили далеким земљама - рекла је помоћник министра за културу Српске Ирена Солдат-Вујановић.

Градоначелник Бањалуке Драгољуб Давидовић је рекао да су овакви фестивали прилика да прикажемо нашу љепшу страну како би гости понијели из РС најљепше утиске.

РТРС www.rtrs.tv Глас Српске

"Најкутак Републике Српске"

13 Круг предузећа "ДЕП-ОТ" Бањалука

Парк и цвјетњак празник за очи

На површини од 29 хектара посађено око 200 садница платана, а на улазу у депонију формирано више зелених острва. Посађено је и више десетина садница четинара и платана. Редовно одржавамо и око 300 садница различитих врста ружа, каже Гегићева

Иако се депонија у бањалучком насељу Рамићи још од 1976. године користи за одлагање комуналног и неопасног индустријског отпада града Бањалуке, предузеће "ДЕП-ОТ", које управља депонијом, велику пажњу посвећује заштити животне средине.

Технички директор "ДЕП-ОТ"-а Бранкица Гегић истакла је да су се за избор "Најкутка Републике Српске" прикључили како би разбили предрасуду да су овакви објекти неугледни и прљави.

- Потрудили смо се да максималну пажњу усмјеримо на уљепшавање нашег радног простора како би био угодан нашим посјетиоцима и радницима - рекла је Гегићева.

Истакла је да депонијом од 2004. године управља ЈП "ДЕП-ОТ" као и да се на регионалној депонији у Рамићима одлаже отпад из Бањалуке и седам сусједних општина.

- Још од 2004. године, од када се контролише третман отпада, одложено је више од 800.000 тона отпада. Упркос намјени овог предузећа, трудимо се да засађивањем разноврсног цвијећа и дрвећа, нарочито на улазу у објекат, развијамо еколошку свијест у друштву - казала је Гегићева.

Иако је ријеч о објекту специфичне намјене, пажња је навише посвећена заштити животне средине.

- Тако је на површини од 29 хектара посађено око 200 садница платана, а на улазу у депонију је формирано више зелених острва. Посађено је и више десетина садница четинара и платана. Велика пажња је посвећена цвијећу и редовно се одржава око 300 садница различитих врста ружа - рекла је Гегићева и додала да су формирани још и паркови на више од једног хектара, а око четири хектара на старом дијелу депоније је затрављено.

С. ЈОКИЋ

14 Цвјетни трг у центру Требиња

Зелено освјежење у срцу града

Одмах уз Дучићев парк већ неколико година расте и цвјета зелена оаза угодности. Ту је смјештена Дучићева чесма, споменик браниоцима, а у близини је и башта платана, Требишњица...

У конкуренцији за најкутак РС ове године нашла се још једна зелена и урбанизована површина у самом центру града, која с правом носи име Цвјетни трг.

Одмах уз Дучићев парк већ неколико година расте и цвјета зелена оаза угодности која, иако подијељена на два дијела, представља јединствену екоцјелину. У првом дијелу, одмах уз бедеме старог града, са којих и даље стражаре топови, а са зидова брижно гледа кип царице Јелене Анжујске, смјештена је Дучићева чесма коју је некада давно легендарни пјесник поклонио своме граду.

Смјештена испод тужне врбе, у врелим љетњим данима, путницима намјерницима пружа освјежење. Постоји стара изрека да "Ко се једном напије са Дучићеве чесме воде, тај из Требиња не може да оде". И заиста, из Требиња се не одлази, Требињу се враћа.

У другом дијелу Цвјетног трга налази се споменик браниоцима Требиња у Отаџбинском рату од 1991. до 1995. године. Споменик је дјело познатог требињског вајара Миливоја Бокића, док је за уређење партера заслужан архитекта Срећко Дучић из Требиња.

Састављен од три пуполька окренута горе који симболизују живе и три према доље који симболизују мртве и из којих се подиже ручка-мач, потврђује и опредијељеност Требињаца, бригу за живе, поштовање неумрлим браниоцима и потврда да се своја родна груда не даје.

А да је Требиње једна истинска еколошка цјелина, свједочи и податак да је све надохват руке. Стољетна башта платана је од Цвјетног трга удаљена десетак корака, преко пута је Дучићев парк, коракдва је удаљена смарагдна Требишњица, а ту близу су и манастири, паркови, базени...

Р. МИЈАНОВИЋ

Бизнис

"Кроација ерлајнс" заинтересована за куповину "БХ ерлајнса"

ЗАГРЕБ - Након што је "Туркиш ерлајнс" званично окончао партнерство са "БХ ерлајнсом", хрватски авио-превозник "Кроација ерлајнс" изразио је интересовање за куповину 49 одсто власништва у овој компанији, преносе портали. "Кроација ерлајнс" жели да има већи утицај у регији када је ријеч о авионском превозу, а спомиње се да ће преузети и власништво над словенским "Адрија ервејсом".

Берза БЛ

СЛУЖБЕНО БЕРЗАНСКО ТРЖИШТЕ

Назив емитента	Просјечна цијена	Промјена	Промет
Република Српска - измирење ратне штете 6	38,16	-0,86	375.923,47
Република Српска - измирење ратне штете 1	48,22	7,13	45.340,58
Република Српска - измирење ратне штете 3	45,82	0,70	8.935,00
Телеком Српске а.д. Бањалука	1,43	0,00	5.929,36
РиТЕ Гацко а.д. Гацко	0,21	0,00	473,80
ЗТЦ Бања Врућица а.д. Теслић	0,59	0,00	29,50

ФОНДОВИ

Назив емитента	Просјечна цијена	Промјена	Промет
ЗИФ Актива инвест фонд а.д. Бањалука	3,85	0,00	0,00
ЗИФ Балкан инвестмент фонд а.д. Бањалука	2,50	0,00	0,00
ЗИФ БЛБ - профит а.д. Бањалука	2,77	0,00	0,00
ЗИФ Борс инвест фонд а.д. Бањалука	4,61	0,00	0,00
ЗИФ Еуроинвестмент фонд а.д. Бањалука	9,60	0,00	0,00
ЗИФ Инвест нова фонд а.д. Бијељина	0,04	0,00	178,92
ЗИФ Јахорина Коин а.д. Пале	3,31	0,00	0,00
ЗИФ Кристал инвест фонд а.д. Бањалука	5,24	-2,06	104,80
ЗИФ Полара инвест фонд а.д. Бањалука	4,80	0,00	0,00
ЗИФ Привредник инвест а.д. Бањалука	1,15	0,00	0,00
ЗИФ Униоинвест а.д. Бијељина	0,97	0,00	0,00
ЗИФ ВБ фонд а.д. Бањалука	3,93	0,00	78,60
ЗИФ ВИБ фонд а.д. Бањалука	3,90	0,00	273,00
ЗИФ Zepter фонд а.д. Бањалука	5,89	-0,17	3.061,20

Берза Сарајево

КОТАЦИЈА ФОНДОВА

Инвестициони фонд	Средњи курс	Промјена курса	Вриједност
ЗИФ БИГ Инвестициона група дд Сарајево	3.96	0.00	2,989.80
ЗИФ CROBIH Фонд дд Мостар	5.15	0.00	875.50

ПРИМАРНО СЛОБОДНО ТРЖИШТЕ

Дионичко друштво	Средњи курс	Промјена курса	Вриједност
БХ Телеком д.д. Сарајево	16.90	-0.13	9,096.84
Енергоинвест д.д. Сарајево	3.14	1.43	1,773.40
Фабрика духана Сарајево дд Сарајево	42.07	-1.01	21,665.60
ЈП ХТ дд Мостар	6.20	-1.52	310.20
Солана дд Тузла	19.80	0.00	5,405.40

ДОБИТНИК
ЗИФ Цептер фонд а.д. Бањалука
Цијена (КМ): 5,89 — Промјена: -0,17%

ГУБИТНИК
ЗИФ Кристал инвест фонд а.д. Бањалука
Цијена (КМ): 5,24 — Промјена: -2,06%

Свијет берза

FTSE 100 INDEX MEMBERS

Назив компаније	Цијена	Промјена
Lloyds Banking Group PLC	30.4	-2.88%
Vodafone Group PLC	173.95	0.14%
Barclays PLC	198.65	-1.07%
Royal Bank of Scotland Group PLC	238	-3.88%
HSBC Holdings PLC	548.1	0.31%

DOW JONES INDUS. AVG MEMBERS

Назив компаније	Цијена	Промјена
Bank of America Corp	7.9	3.13%
Microsoft Corp	30.02	2.32%
Intel Corp	27.34	1.33%
General Electric Co	20	1.42%
Pfizer Inc	22.61	0.22%

Богаташи не желе да потомцима оставе богатство

Правила понашања

Данкан Банатајн, шкотски бизнисмен и звијезда ријалити шоуа, наводно је кћери одузео дио у повјереничком фонду када је ухватио да пуши. Иако уплаћује у фонд за своју дјецу, они ће га моћи користити само под одређеним условима, а један од њих је и да се пристојно понашају (алкохол такође не долази у обзир).

Бил Гејтс са женом и дјецом

Поклањају новац, али не и својој дјеци

Врло богати људи требало би да дјеци оставе довољно новца да могу нешто радити, али недовољно да би могли не радити ништа, наглашава Бафет

ЊУЈОРК - У неким случајевима није довољно имати богате родитеље да би се до краја живјело "као бубрег у лоју", јер су неки богаташи свој новац били вољни поклањати било коме осим својој дјеци.

Бил Гејтс, Ворен Бафет, Арон Спелинг само су неки од богатих очева који не сматрају да њихова дјеца заслужују њихов новац, преносе портали.

Бил Гејстс, други човјек на листи најбогатијих људи на свијету и његова супруга Мелинда обавезали су се да половину свог богатства, око 54 милијарде долара, оставе својој фондацији, која се бори против сиромаштва у свијету.

С обзиром на богатство којим располаже, његово троје дјеце добиће "смијешан" износ од десет милиона долара.

Иако је трећа најбогатија особа на Форбсовој листи, Ворен Бафет тврди да не вјерује у породично богатство.

Он се обавезао да ће 85 одсто богатства, које се процјењује на 44 милијарде долара, поклонити у добротворне сврхе.

- Врло богати људи требало би да дјеци оставе довољно новца да могу нешто радити, али недовољно да би могли не радити ништа - наглашава Бафет.

Руски милијардер Владимир Потанин постао је први руски тајкун који је слиједио Гејтсов принцип остављања свог насљедства у добротворне сврхе.

- Милион долара насљедства помаже појединцу да стекне добро образовање, пронађе добар посао, а затим и себе. Насљедство од милијарде долара убиће га и одузети му смисао живота - изјавио је овај милијардер.

МИЛИЈАРДЕРИ новац остављају у добротворне сврхе

Индустријалац Ендрју Карнеги најпознатији је по често цитираним изјавама, као што су "Човјек који умире богат, умире осрамећен" или "Родитељ који сину остави огромно богатство убија његов таленат и енергију".

Највећи дио богатства поклонио је библиотекама, учитељима и школама. Његова једина кћи Маргарет наслиједила је мање од десет одсто очевог богатства.

Ироничном игром судбине, телевизијска серија "Беверли Хилс 90210", чији је Арон Спелинг био продуцент и у којој је глумила његова кћи Тори, допринијела је раздору између оца и кћери. Од укупно 500 милиона, он јој је оставио свега 800.000 долара.

Комичар Питер Селерс највећи дио имовине у вриједности од око седам милиона долара оставио је супрузи. Дјеца, с којом дуго није имао никакав однос, добила су по 1.300 долара.

Јуцин Ланг, човјек који стоји иза фондације која финансира образовање сиромашне дјеце широм свијета платио је и школовање сопствене дјеце, али на томе се и завршило.

Експерти о најјачим силама до 2030. године

На економском трону Кина и САД

ВАШИНГТОН, БЕРЛИН - САД ће у сљедећих 20 година и даље са 21,2 билиона долара имати највећи бруто друштвени производ, а слиједиће их Кинези са 19,4 билиона долара, наводе економски експерти.

Према овим прогнозама, Њемачка, која је тренутно четврта економска сила, "спустиће" се на шесто мјесто иза Бразила.

Економски експерти Берт Рируп и новинар листа "Ханделсблат" Дирк Хилман у књизи "Уносне године - Зашто Њемачка има свијетлу будућност" представили и сценарио о "Свјетској економији 2030".

- Уколико буде формирана нова Група Г7, тада ће у њу ући Бразил, Русија, Индија и Кина, дакле, четири земље убрзаног развоја, а од старих земаља Г7 у групи ће се наћи само три - пишу двојица експерата и наводе да ће Њемачка бити једина европска земља у клубу највећих.

Дирк Меснер, директор њемачког Института за развојну политику, сматра да у 21. вијеку неће доминирати западне земље.

ЊЕМАЧКА једина земља у клубу највећих из Европе

Између 1840, с почетка Индустријске револуције и 1860. године само су се двије економије брже развијале од западних индустријских земаља, али од 1960. до 1990. чак 25 земаља брже се развијало од оних на Западу. У посљедњих 20 година 75 земаља у развоју имало је двоструко бржи привредни раст од старих индустријских земаља.

Рируп и Хилман сматрају да ће европске земље изнова под контролу ставити банке и финансије. Уколико до тога не дође, еврозона би се могла распасти, наводи Дојче веле.

То би био такав ударац да би требало најмање десет година за опоравак и утицао би на свјетску економију - наводе ови експерти.

Водећа аустралијска медијска кућа најавила 1.900 отказа

КАНБЕРА - Водећа аустралијска медијска кућа "Ферфакс медија" отпустиће 1.900 новинара и других запослених у медијима у сљедеће три године, а смањење броја запослених најављено је и у ривалској медијској кући Руперта Мардока "Вијести", пренијеле су агенције. Из компаније "Ферфакс медија" саопштено је да ће два најтиражија листа у Аустралији - "Еју" и "Сиднеј морнинг хералд" добити нови, мањи формат, али неће бити промијењена уређивача политика.

- Нико не треба да буде у било каквој недоумици да послујемо у веома изазовним временима. Понашање читалаца се промијенило - изјавио је извршни директор компаније Грег Хивуд.

Анализа профитабилности банкарског сектора у југоисточној Европи

Опоравак банака у БиХ, Словенији се не пише добро

Банкарски систем БиХ лани достигао ниво профитабилности од седам одсто, што га сврстава у средину у овом региону по профитабилности. NLB повукла банкарски сектор Словеније на незавидно мјесто најнепрофитабилнијег банкарског сектора регије

ПИШЕ: МАРИНА ЧИГОЈА
marinacigoja@glassrpske.com

БАЊАЛУКА - Анализа профитабилности банкарских система у југоисточној Европи за 2011. годину показала је да су банкари у БиХ повећали профит у односу на 2010. годину када су остварили негативан резултат, док се Словенцима не пише добро.

У анализи коју је урадио портал "moj-bankar.hr" на основу стопе враћања уложеног капитала, утврђено је да је банкарски систем БиХ апсорбовао губитке у 2010. и вратио се позитивном тренду пословања у 2011. години. Истиче се да је банкарски систем БиХ лани достигао ниво профитабилности од седам одсто, што га сврстава у средину у овом региону по профитабилности.

- И даље су најпрофитабилнији банкарски сектори Чешке, Пољске и Словачке, док Румунија и Бугарска, које су имале негативан принос, још увијек плаћају данак кризи која је утицала на сектор некретнина и на обим робне размјене, односно извоза, који су имали негативни утицај на банкарски сектор - истиче се у анализи.

БАНКАРСКИ сектори Чешке, Пољске и Словачке најпрофитабилнији

Члан Управног одбора Удружења банака БиХ Радован Бајић каже да позитиван резултат банака у БиХ у прошлој години показује да је и у условима велике кризе могуће имати позитивно пословање.

Бајић додаје да су општи услови пословања у БиХ у финансијском сектору на нивоу просјека у региону и да су ови резултати очекивани.

- Седам одсто приноса на капитал је нешто што је било и очекивано и наш резултат је индикатор да банке могу да улажу у реални сектор - казао је Бајић и додао да у Удружењу и у овој години очекују сличне показатеље као у 2011. години.

Када су у питању земље у окружењу, портал наводи да је 2011. година била врло динамична. Хрватско банкарско тржиште је у 2011. остварило укупни поврат на капитал у износу од седам одсто, чиме је ова земља, као и БиХ, сврстана у средину по профитабилности, док је Србија остварила поврат од шест одсто.

- NLB, са 20 одсто проблематичних кредита у свом портфељу, повукла је банкарски сектор Словеније на незавидно мјесто најнепрофитабилнијег банкарског сектора регије, са оствареним губитком банака у износу већем од 200 милиона евра, односно негативног поврата на капитал банака од минус 11,7 одсто. За Словенију наставак овог тренда се очекује и у 2012. години, са најавом гувернера Марка Крањца да чак трећина предузећа не може отплаћивати кредите - наводи се у анализи.

У 2012. години аналитичари очекују сличне трендове као и у 2011, али наглашавају да и ту прогнозу, гледајући неизвјесност око Грчке и Шпаније, треба узети са резервом.

Слични трендови очекују се и у овој години

ФОТО: АРХИВА

Банке у РС

Према подацима Агенције за банкарство РС, банке у Републици Српској у првом кварталу ове године остариле су 16,2 милиона КМ добити, што је за 38 одсто више у односу на исти период прошле године.

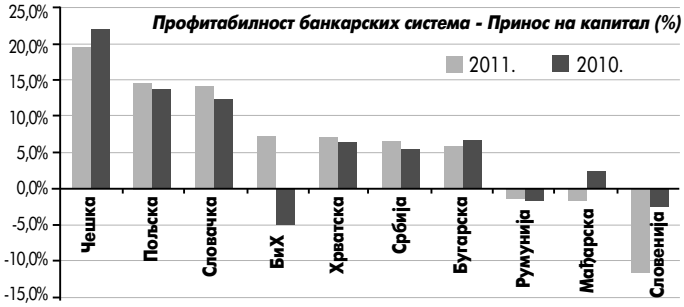

Глобална консултантска компанија "А. Т. Карни"

Србија ће се развити у зрело тржиште

БЕОГРАД - Глобална консултантска компанија "А. Т. Карни" сврстала је грађане Србије у растућу групу потрошача, уз закључак да Србија има потенцијала да се развије у зрело тржиште.

Студија показује да понашање потрошача није под утицајем државних граница или културе, тако да се Србија нашла уз државе попут Аргентине, БиХ, Бугарске, Естоније, Гватемале, Мађарске, Хрватске, Ирана, Литваније, Летоније, Македоније, Мексика, Пољске, Румуније, Русије, Словачке, Турске, Туркменије и Уругваја.

НА ПОНАШАЊЕ потрошача не утичу границе или култура

- Очекује се да ће од наведених земаља једино Србија, Бугарска и Мађарска у предстојећим годинама развити зрела тржишта - оцијенио је "А. Т. Карни", пренијеле су агенције.

Партнер у консултантској кући "А. Т. Карни" Бранко Жибрет рекао је да упркос отежаним друштвеним условима грађани Србије припадају групи која глобално броји око 600 милиона људи, а која троши 2,5 хиљада милиона долара годишње.

"А. Т. Карнијева" студија глобалног богатства и потрошње најављује раст потрошње на робу и услуге за 43 одсто, односно 12.000 милијарди долара до 2020. године.

Готово половина раста потрошње одлази на трајна добра и услуге, транспорт и здравствено осигурање, десетина се утроши на храну, а тек три одсто на обућу и одјећу, показала је "А. Т. Карнијева" студија, заснована на анализи рађеној у 86 земаља свијета у периоду од 30 година, која за циљ има да укаже сектору трговине на кључне информације за развој тржишних и бренд стратегија.

ДУВАН И НОВИНЕ

"А. Т. Карнијева" студија је показала да најсиромашнији потрошачи троше највећи дио свог новца на најпотребније ствари за преживљавање, односно храну и пиће, али су такође први и у потрошњи дувана.

С друге стране, најбогатији потрошачи предњаче у рачунима за хотеле и финансијске услуге, али и за болничке и амбулантне услуге, као и за куповину новина и часописа.

Вијести

Аутлет у Инђији

Снижења и до 80 одсто до краја јуна

ИНЂИЈА - Фешн парк аутлет центар Инђија, у сарадњи са закупцима, јуче је покренуо специјалну акцију додатних снижења која ће трајати сљедеће двије седмице, а гардероба, обућа и аксесоари биће снижени и до 80 одсто, пренијеле су агенције. Радно вријеме Фешн парк аутлет центра је сваког дана од десет до 21 час.

"Телеком Аустрија"

Слим купио пет одсто акција

БЕЧ - Најбогатији човјек свијета Мексиканац Карлос Слим постао је један од већих акционара Телеком Аустрија, чиме је ушао на телекомуникационо тржиште Европе. "Америка Мовил САД", која је у власништву Слима, откупила пет одсто акција ТА од аустријског инвеститора Ронија Печика и договорила откуп даљих 16 одсто током године, пренијеле су агенције.

Самит Г20

ЕУ да нађе одговоре за кризу

ЛОС КАБОС - Свјетски лидери спремни су да на самиту групе 20 најразвијенијих земаља свијета и оних у брзом успону (Г20), који је почео јуче у Лос Кабосу, повећају притисак на Европу да пронађе дугорочну стратегију за спас заједничке валуте и окончање финансијских турбуленција, пренијеле су агенције.

Србија

НИС најбоље предузеће

БЕОГРАД - Најуспјешније српско предузеће у прошлој години била је Нафтна индустрија Србије, док је највећи губиташ "Ју-Ес стил Србија", саопштила је Агенција за привредне регистре Србије, пренијеле су агенције. НИС заузима прво мјесто захваљујући пословним приходима од око 1,6 милијарди евра и нето добитку од око 284 милиона евра, који је чак за 146,3 одсто повећан у односу на 2010. годину.

Хроника

Објесио се младић

ЛУКАВАЦ - Јасмин Л. (22) из Добошнице код Лукавца објесио се испред породичне куће у недјељу у вечерњим часовима, јавиле су агенције.

Из полиције је саопштено да је увиђајем утврђено да је ријеч о самоубиству. Он је пронађен у понедјељак. Мотив овог самоубиства није саопштен, а могло би се довести у везу са тим што је Јасмин прије неколико мјесеци остао без посла. Он је био активни спортиста и наступао за локалне тимове из Добошнице и Деветака.

Трагедија код Братунца

Усмртио га камион који се преврнуо

БРАТУНАЦ - Миодраг Андрић (48), из сребреничког насеља Жути мост, погинуо је јуче у Грабовачкој Ријеци код Братунца када га је притиснуо камион који се преврнуо приликом утовара огревног дрвета.

То је "Гласу Српске" потврдила породица несрећног Андрића иза којег су остали супруга и троје дјеце.

Породица Андрић још се није опоравила од посљедица недавних поплава, а снашла их је нова несрећа. Прије двадесетак дана набујала Крижевица поплавила је већину кућа у насељу Жути мост, а вода је порушила кућу Милораду Андрићу, рођеном брату настрадалог Миодрага.

Истрага о овом трагичном догађају је у току.

К. Ћ.

Прелази Рача и Каракај

Ухапшени због пљачке и трговине дрогом

САРАЈЕВО - Припадници Граничне полиције ухапсили су на прелазима Рача и Каракај двојицу држављана Србије за којима су биле расписане потјернице, потврђено је у Граничној полицији БиХ.

На граничном прелазу Рача гранични полицајци из Бијељине ухапсили су М. С. (31), држављанина Србије за којим је Интерпол Сарајево расписао потрагу због кривичног дјела тешка пљачка.

Он је ухапшен у недјељу око 16 часова, када је "голфом" српских регистарских ознака покушао да пређе границу.

На прелазу Каракај код Зворника ухапшен је држављанин Србије Д. Д. (29) по потјерници Интерпола Подгорица због кривичног дјела неовлашћена производња и стављање у промет дроге.

Г. О.

Пријава против држављанина БиХ

Возио 233 километра на час

ЗАГРЕБ - Држављанин БиХ ухапшен је јер је на аутопуту Загреб - Липовац возио BMW брзином од 233 километра на час, саопштено је из Полицијске управе Вуковарско-сремске.

Они су додали да је на том путу ограничење 130 километара на час.

- Полицијски "пресретачи" снимили су BMW швајцарских регистарских ознака како се аутопутом креће брзином већом од 230 километара на час - рекли су у полицији.

Држављанин БиХ добио је прекршајни налог и наплаћена му је казна од три хиљаде куна (око 750 марака). Осим тога, добио је забрану коришћења возачке дозволе на подручју Хрватске идућих 12 мјесеци.

Г. О.

Пресуда бањалучког Окружног суда двојици Рибничана

ФОТО: Г. ШУРЛАН

Изрицање пресуде у бањалучком Окружном суду

Робија због смрти власника "Маракане"

Дуђа Стојаковић из Рибника осуђен на седам година и шест мјесеци због наношења смртоносних повреда Раденку Цвијићу. Његов суграђанин Чедо Галић осуђен на двије године због учествовања у тучи која је претходила наношењу смртоносних повреда

ПИШЕ: НЕБОЈША ТОМАШЕВИЋ
ntomasevic@glassrpske.com

БАЊАЛУКА - Дуђа Стојаковић (25) из Рибника осуђен је јуче у бањалучком Окружном суду на седам година и шест мјесеци затвора јер је заједно са малољетним Ђ. Г. на смрт претукао власника угоститељског објекта "Маракана" Раденка Цвијића (42) у Доњем Заблаћу код Рибника.

Његов суграђанин Чедо Галић (35) осуђен је на двије године затвора због учествовања у тучи која је претходила наношењу смртоносних повреда Цвијићу.

Стојаковић је осуђен и за наношење тешких повреда Цвијићевој супрузи Тањи и због тога што је полупао инвентар у "Маракани" и аутомобил "голф 1".

Пресуду је изрекло судско вијеће којем је предсједавала Весна Станковић-Ђосовић. Вијеће је Стојаковићу продужило притвор у којем се налази од 29. новембра прошле године. Галић је пуштен из притвора да се брани са слободе.

У пресуди се наводи да су Стојаковић и Галић 27. новембра прошле године заједно са малољетним Ђ. Г., напали Цвијића у "Маракани". Повод напада је била свађа око послуживања пића малољетнику. Они су вријеђали и псовали Цвијића, а када је он изашао из "Маракане" кренули су за њим. Узео је лопату да се одбрани, али је бацио када је изашла његова супруга Тања. Потом је почео да бјежи. За њим су кренули малољетник Ђ. Г. и Стојаковић, а када су га сустигли наставили су да га туку лопатом и дршком од метле.

ПРОДУЖЕН
притвор Стојаковићу, Галић на слободи

Ударили су га више пута по глави и тијелу, нанијевши му тешке повреде од којих је преминуо у бањалучком Клиничком центру два дана послије тога. Стојаковић је ударио и Тању Цвијић по руци када је покушала да одбрани супруга и нанио јој тешку повреду.

Када је стигла полиција из Рибника Стојаковић и малољетни Ђ. Г. побјегли су у шуму, док се Галић вратио на паркинг испред "Маракане". Послије одласка полиције Стојаковић и малољетник су дошли до "Маракане" на којој су лопатом одвалили врата, а потом унутра полупали инвентар. Стојаковић је разбио вјетробранско стакло на Цвијићевом "голфу 1".

Браниоци Стојаковића и Галића, адвокати Бранко Гудало и Дарко Кременовић најавили су жалбе на пресуду.

Против малољетног Ђ. Г. води се одвојен поступак у Основном суду у Мркоњић Граду. Он се брани са слободе.

ЦВИЈИЋЕВА СУПРУГА

Супруга убијеног Раденка Цвијића, Тања изјавила је да је незадовољна пресудом.

- Не могу да будем задовољна. Проћи ће седам година и они ће опет доћи. Како да живим са тим. Веома ми је тешко, они су за мене вјечите убице. Нису ми се никада извинили, а не бих то ни прихватила - казала је Цвијићева. Додала је да јој положај отежава и то што сваки дан сусреће малољетника који је убио њеног супруга, а који се брани са слободе.

Послије хапшења дилера у акцији "Рojал" на подручју Брчко дистрикта

Бивши шеф радикала у притвору

БРЧКО - Бившем предсједнику Српске радикалне странке у Брчком Лазару Јањићу (56), његовом сину Душку Јањићу и још четворици ухапшених у полицијској акцији "Рojал" због нелегалне куповине и продаје марихуане одређен је једномјесечни притвор у брчанском Основном суду.

Притвор је одређен Зорану Бајуновићу (39) из Брчког, Милану Коњиковићу (47) из Поребрица, Петру Пабићу (47) из Пелагићева и Цвики Андрићу (42) из Бијељине.

Притвор им је одређен због сумње да су организовали групу људи који су куповали и препродавали наркотике.

Осим ове шесторице, којима је одређен притвор, поднесен је извјештај Тужилаштву против још пет особа. Незванично сазнајемо да је ријеч о Милораду Стакићу (24), сину Стаке Стакића, посланика НДС-а у брчанској Скупштини, затим Сабрини Јукић (22), Свјетлани Јурковић (23), Горану Лакићу (27) и Недељку Ивановићу (27).

Према информацијама до којих је дошла полиција, они су у овој години продали око десет килограма наркотика.

- У акцији спроведеној под надзором Тужилаштва Брчко дистрикта у петак смо привели 16 особа, од којих је 11 ухапшено - рекао је јуче шеф полиције Брчко дистрикта Горан Лујић.

Он је додао да је током акције пронађено три и по килограма марихуане, 620 сјеменки индијске конопље, одузета су 23 мобилна телефона, 12 SIM картица, двије дигиталне ваге, више прибора за производњу и продају дроге, четири саобраћајне дозволе и мања количина новца.

ОДУЗЕТА
три и по килограма марихуане

Пронађена је једна ловачка и једна полуаутоматска пушка, 200 метака, четири оквира за аутоматску пушку, један метални спремник са реденицима за пушкомитраљез "М-84" и три минско-експлозивна средства.

Начелник Одјељења за борбу против злоупотребе опојних дрога МУП-а РС Предраг Кудрић рекао је на конференцији за новинаре да је ова група организовала и мрежу уличних препродаваца на подручју Брчко дистрикта.

Г. О.

Саслушани због незаконитог лова

ХАН ПИЈЕСАК - Полиција је саслушала С. Ш. и М. М због сумње да су починили недозвољену производњу и промет оружја и недозвољени лов, саопштено је јуче из Центра јавне безбједности Источно Сарајево.

Наводи се да је полиција у аутомобилу "голф 2" у којем су они били пронашла преправљену војничку пушку "М 48" и ловачки руксак са комадима свјежег меса, највјероватније срнећег. Аутомобил "голф 2" је возио С. Ш.

Н. Т.

Полиција 122

Полиција трага за учесницима сукоба испред хотела у Бањалуци

Демолирана "Фортуна" у обрачуну 50 особа

Групу малољетника који су намјеравали да уђу у објекат спријечило обезбјеђење овог хотела. Тада су покупили камење са паркинга којим су полупали више од 20 прозора и стаклена врата, као и стакла на лифту

ПИШЕ: ГОРАН ОБРАДОВИЋ
gorano@glassrpske.com

БАЊАЛУКА - У масовној тучи у којој је учествовало више од 50 особа повријеђена је једна особа, а демолиран је хотел "Фортуна" на којем је причињена штета од 15.000 марака у улици Тромеђа у бањалучком насељу Петрићевац.

У Центру јавне безбједности Бањалука потврђено је да је током викенда испред "Фортуне" дошло до туче у којој је учествовало више од 50 особа.

Незванично сазнајемо да је повријеђен Милош Ђурковић (19) из Бањалуке који се ту случајно затекао и није учествовао у тучи. Он је послије указане љекарске помоћи пуштен на кућно лијечење.

- Приликом изласка из хотела младићи су камењем разбили 14 стакала димензија 150 пута 100 центиметара, једно стакло димензије 70 пута 50 центиметара, седам стакала 80 пута 60 центиметара и двоје клизних врата димензија 250 пута 100 центиметара, као и рекламу на хотелу - рекли су у ЈЦЈБ Бањалука.

Они су додали да раде на проналаску свих особа које су учествовале у овој тучи.

Директор хотела "Фортуна" Далибор Симић рекао је за "Глас Српске" да је групу малољетника који су намјеравали да уђу у објекат спријечило одмах на улазу обезбјеђење овог хотела.

Хотел "Фортуна" послије туче

ФОТО: В. ТРИПИЋ

ШТЕТА на хотелу већа од 15.000 КМ

- Када су видјели да не могу да уђу, они су покупили камење са паркинга и бацали на хотел и том приликом полупали више од 20 прозора и стаклена врата, као и стакла на лифту. У тој гужви повријеђен је и један младић који није учествовао у сукобу - рекао је Симић.

Он је истакао да су одмах извукли повријеђеног младића из гужве, пружили му прву помоћ и позвали Хитну помоћ.

Извор близак истрази испричао је да је то вече била нека прослава у једном од објеката хотела "Фортуна" и око 23 часа дошла је већа група младића која је покушала да уђе.

- Хотел обезбјеђује агенција "Сектор секјурити" и то вече су била шесторица њихових радника. Осим њих ту је било и приватно обезбјеђење хотела. Они су младићима рекли да не могу да уђу јер је готово радно вријеме, али они то нису хтјели да прихвате. Тада је и из хотела изашла група младића па су сви заједно напали обезбјеђење. Заједно су купили камење са паркинга и бацали на хотел, а том приликом није повријеђен нико из обезбјеђења - истакао је наш извор.

Он је додао да је убрзо стигла полиција, а нападачи су се разбјежали. Наш извор је навео да полиција има индиције ко би могли да буду учесници овог сукоба.

- Безбједносне камере које се налазе на хотелу снимиле су овај сукоб. Полиција је узела те снимке и у току је њихова обрада - рекао је поменути извор.

КАМЕРЕ

Директор хотела "Фортуна" Далибор Симић рекао је да приликом туче испред хотела нико од гостију и посјетилаца није био угрожен.

- Због овакових случајева појачали смо обезбјеђење "Фортуне" са додатних 110 камера и потписали уговор са агенцијом за обезбјеђење објеката и лица. Полицији смо доставили видео-снимак и фотографије учесника, па се надамо да ће ускоро бити ухапшени - истакао је Симић.

Вијести

Бањалука

Ухапшени осумњичени за крађу

БАЊАЛУКА - Полиција је ухапсила Дарка Дујмовића (34) и Едиса Биондића (26) на основу централних потјерница које су за њима расписане због сумње да су починили крађе. За њима је потјернице расписао Основни суд Бањалука, а послије саслушања предати су у надлежност Судске полиције Републике Српске.

Н. Т.

Козарска Дубица

Опљачкана пумпа

КОЗАРСКА ДУБИЦА - Уз пријетњу пиштољем непознати разбојник украо је 340 марака од радника на бензинској пумпи "Нешковић", саопштено је из бањалучког Центра јавне безбједности. Наводи се да је полиција обавила увиђај и у току је потрага за разбојником.

Н. Т.

Источно Сарајево

Пријаве због пијанчења

ИСТОЧНО САРАЈЕВО - Против М. Л. и Б. Ш. поднесен је захтјев за покретање прекршајног поступка јер су пијани реметили ред и мир у угоститељском објекту "Канада", саопштено је јуче из Центра јавне безбједности Источно Сарајево. Прекршајни поступак покренут је и против Р. И., због точења пића пијаним особама. У полицији су казали да су М. Л. и Б. Ш. пијани поломили инвентар у угоститељском објекту "Канада" и ометали државне органе у вршењу јавних функција.

Н. Т.

У ДВИЈЕ РИЈЕЧИ

Приведени због крађе оружја и ракије

МРКОЊИЋ ГРАД - Полиција је привела М. Т. (22) и С. А. (21) из Мајдана код Мркоњић Града због сумње да су украли ловачку и малокалибарску пушку, пиштољ "ЦЗ" и 40 литара ракије из куће њиховог комшије Стевана Томића.

Томић, који је за оружје посједовао дозволу, крађу је у недјељу пријавио у Станици јавне безбједности Мркоњић Град и навео да је почињена у посљедњих тридесетак дана.

Истог дана, послије увиђаја, припадници криминалистичке полиције Станице јавне безбједности привели су осумњичене.

С. Д.

Наређено привођење оптуженог за разбојништво

БАЊАЛУКА - Вијеће бањалучког Окружног суда наредило је принудно довођење оптуженог за разбојништво Горана Бабића из Бањалуке званог Долф (24) јер се јуче није појавио на заказаном суђењу.

Бабић је јуче обавијестио адвоката Зорана Јошића да је на селу и да нема средстава за превоз, због чега је издата наредба за његово привођење. Он је оптужен да је заједно са Слободаном Миљатовићем (25) из Бањалуке и малољетним Н. С. пријетећи оружјем опљачкао бензинску пумпу "Бистрица" и украо 921 марку 29. септембра 2009. године. Адвокати Зоран Јошић и Милета Бошковић најавили су да ће Бабић и Миљатовић признати кривицу.

Н. Т.

Изгорјело тридесет метара сијена

МРКОЊИЋ ГРАД - Пласт са тридесетак метара сијена власништво Стане Јоргановић (68) у Подбрду код Мркоњић Града изгорио је пожару који је букнуо у ноћи између недјеље и понедјељка.

Захваљујући брзој интервенцији ватрогасаца Ватрогасне јединице из Мркоњић Града спријечено је да се ватра прошири и захвати оближњу шталу, чиме би били угрожени стамбени објекти. Дежурни ватрогасац у Ватрогасној јединици Симо Савић је рекао да су дојаву о пожару добили у понедјељак око један час. Навео је да су угасили пожар око шест часова. За сада није познато шта је узрок пожара, али се претпоставља да је подметнут.

С. Д.

Србија

Веома је добро што се Томислав Николић суочио с реалношћу о преговорима с Приштином.

Борислав Стефановић, шеф преговарачког тима Београда

Књажевачка полиција

Ухапшени због силовања дјевојчице

КЊАЖЕВАЦ - Двојица педесетогодишњака из Књажевца ухапшена су због сумње да су силовали дјевојку (17), штићеницу Завода за васпитање дјеце и одраслих, пренијеле су агенције.

Осумњичени Г. М. (50) је од 22 сата у суботу до четири сата ујутру у недјељу у својој кући присилио малољетницу на сексуални однос.

Идућег дана Љ. Т. (50) је одвео дјевојчицу поред ријеке Бели Тимок гдје је принудио на полну радњу.

Књажевачка полиција двојици мушкараца одредила је задржавање од 48 часова послије чега ће бити изведени пред истражног судију.

Мете Кјуел Нилсен, амбасадор Данске

Могући преговори ЕУ и Србије до краја године

ФОТО: АРХИВА

Мете Кјуел Нилсен

БЕОГРАД - Амбасадор Данске Мете Кјуел Нилсен изјавила је да постоји шанса да Србија до краја године почне приступне преговоре са Европском унијом, ако нова влада буде радила у том правцу, али је указала да је преостало веома мало времена, пренијеле су агенције.

- Потребан је даљи напредак у нормализацији односа Београда и Приштине, укључујући примјену до сада постигнутих договора - рекла је Кјуел Нилсен.

Амбасадор Данске, која предсједава ЕУ, рекла је да почетак преговора с ЕУ зависи од онога шта Србија буде радила.

- Жељели бисмо да будемо у позицији да се то деси до краја године. Ако ту амбицију буду дијелили и предсједник Томислав Николић и нова влада и уколико дјела буду услиједила, шанса постоји - рекла је Кјуел Нилсен.

Посредник у дијалогу Београда и Приштине

Роберт Купер сутра у Београду

БРИСЕЛ - Један од конкретних резултата недавне посјете Бриселу предсједника Србије Томислава Николића је и најављени долазак у Београд, у сриједу, европског посредника у дијалогу између Београда и Приштине Роберта Купера, потврдила је Маја Коцијанчич, портпарол високог представника за спољну политику и безбједност Кетрин Ештон, пренијеле су агенције.

Послије Николићеве посјете, гдје је дијалог био једна од главних тачака разговора, фиксиран је датум Куперовог одласка у Београд, рекла је Коцијанчич.

Николићевом састанку с Кетрин Ештон присуствовао је и Купер, што је било од суштинског значаја за даље испуњавање преостале обавезе Србије до отварања преговарачких поглавља за чланство у ЕУ.

ДОБРА ВИЈЕСТ

БЕОГРАД

Ђаци осмог разреда у Србији завршили су први дио полагања мале матуре, пошто су јуче пријеподне рјешавали тестове из српског, односно матерњег језика. Други дио полагања мале матуре за 78.000 осмака наставља се данас.

ПАНЧЕВО

Радник предузећа "Панон трејд" И. С. погинуо је јуче у Панчеву приликом санације нисконапонске ваздушне мреже "Електродистрибуције" Панчево. Полиција је јуче спровела истрагу околности несреће.

ЛОША ВИЈЕСТ

ФОТО: АРХИВА

Косовска полиција

Косовска полиција плијени српске регистарске ознаке

Приведен Србин због таблица

Приликом контроле возила који је имао косовске регистарске ознаке, у пртљажнику пронађене и одузете регистарске таблице које издаје МУП Србије са почетним словима једног косовског града

ПРИШТИНА - Косовска полиција заплијенила је на административном прелазу Мердаре један пар српских регистарских таблица које су пронађене у унутрашњости аутомобила којим је управљао косовски Србин, а возача привела на разговор код тужиоца, пренијеле су агенције.

Приликом контроле возила марке "ситроен", који је имао косовске регистарске ознаке, у пртљажнику су пронађене и регистарске таблице које издаје МУП Србије са почетним словима једног косовског града, које су одузете.

Косовски Србин, који је том приликом приведен, послије разговора са тужиоцем пуштен је на слободу, а случај иде у редовну судску процедуру, додаје се у саопштењу полиције.

Од почетка јуна косовске власти забраниле су употребу регистарских таблица које издаје МУП Србије са почетним словима градова на Косову. Косовска полиција одузима српске регистарске ознаке са иницијалима косовских градова и од оних возача који "спорне" таблице не користе на Косову, већ их држе у унутрашњости аутомобила, што је био случај и приликом ове посљедње запљене.

ЗАПАЉЕНА два киоска у Косовској Митровици

У сјеверном дијелу Косовске Митровице послије инцидената у вези са уклањањем барикада, јуче су у раним јутарњим часовима запаљена два киоска у улици Краља Петра Првог и том приликом причињена је већа материјална штета.

Регионални портпарол Косовске полиције Сами Мехмети рекао је Танјугу да у пожару, који је избио јуче у 2.40 часова послије поноћи, није било повријеђених.

- Ватрогасне јединице и инспектори противпожарне заштите изашли су на лице места и пожар је убрзо локализован. Очекује се извештај инспектората противпожарне заштите о узроку пожара - казао је Мехмети.

Он је додао да је на објектима причињена већа материјална штета и да је истрага о мотивима и починиоцима овог кривичног дјела у току.

Запаљене трафике су прије неколико дана поново донесене у градски парк, из ког су исељене прије скоро годину, јер су биле бесправно постављене.

ПУЦАЊ У КАМПУ KFOR-а

Унутар кампа италијанског контингента KFOR-а јуче је испаљен један хитац, потврдио је Танјугу портпарол KFOR-а Уве Новицки.

Он је рекао да је унутар италијанског кампа у близини мјеста Чабра испаљен један метак. Мјештани Зупча пренијели су да се чуо један хитац из пункта у којем је смјештен KFOR на путу Косовска Митровица - Рибариће. Затим је, како су извијестили, долетио војни хеликоптер са медицинским особљем. Контролни пункт код Чабре је био, због слијетања хеликоптера, привремено затворен за саобраћај.

Истрага о трговини органима на Косову

Одгођено свједочење Дика Мартија

ПРИШТИНА - Свједочење Дика Мартија у Приштини поводом навода о трговини органима у "случају Медикус", заказано за јуче, одгођено је за почетак септембра, изјавила је портпарол EULEX-а Ирина Гудељевић, пренијеле су агенције.

- Сведочење господина Мартија у "случају клинике Медикус" одгођено је за почетак септембра - изјавила је Гудељевићева.

Бивши швајцарски сенатор и извјестилац Парламентарне скупштине Савјета Европе Дик Марти требало је да свједочи 18. јуна пред Окружним судом у Приштини о "случају Медикус".

ОКРУЖНИ СУД прихватио захтјев EULEX-овог тужиоца

Окружни суд је у априлу прихватио захтјев EULEX-овог тужиоца Џонатана Ратела да извјестилац Савјета Европе о трговини људским органима свједочи на суђењу поводом сумње да су на приштинској клиници спровођене илегалне трансплантације органа.

Како су тада медији подсјетили, EULEX је много пута одбио повезивање "случаја Медикус" са трговином органима током рата на Косову, о чему је писао у свом извјештају Дик Марти.

ФОТО: АРХИВА

Дик Марти

Шешељ одбио да изложи одбрану

ХАГ - Треће суђење лидеру Српске радикалне странке Војиславу Шешељу по оптужници за непоштовање суда завршено је јуче пред Хашким трибуналом непосредно пошто је почело зато што је Шешељ одбио да изложи одбрану, тврдећи да му суд крши процесна и статусна права, преносите су агенције.

Шешељ је судијама рекао да могу одмах да донесу пресуду и најавио је да ће уложити жалбу. Пошто је Шешељу дао прилику да сведочи и изложи завршну ријеч, коју је оптужени одбио, предсједавајући судија Стефан Трексел је суђење прогласио окончаним.

Трагедија на завршној вјежби на полигону Пасуљанске ливаде код Ћуприје

Погинула два кадета, седморо повријеђених

У експлозији страдали Милина Милетић из Горњег Милановца, поријеклом из Добоја и Филип Милојевић из Горње Трнаве. Седморо повријеђених кадета није у животној опасности, саопштили из ВМА

ФОТО: ТАНЈУГ

БЕОГРАД - Кадеткиња четврте године Војне академије Милина Милетић (23) из Горњег Милановца и њен колега Филип Милојевић (24) из Горње Трнаве погинули су јуче у експлозији заостале гранате на полигону Пасуљанске ливаде код Ћуприје.

Милина Милетић поријеклом је из Добоја. У несрећи коју је изазвала експлозија заостале гранате калибра 30 милиметара тешко су повријеђени кадети Тања Милошевић и Стефан Милосављевић, док су лакше повреде задобили кадети Мирјана Величковић, Јелена Обрадовић, Слободан Петровић, Младен Милосављевић и Никола Гарабиљевић.

Несрећа се догодила када су кадети четврте године током завршне вјежбе "Дипломац 2012", која се одвијала без бојеве муниције, наишли на заосталу гранату.

- На војном полигону Пасуљанске ливаде у 9.05 часова дошло је до експлозије заостале гранате калибра 30 милиметара коју су пронашли кадети. Том приликом страдало је двоје кадета, двоје је теже повређено, док је петоро задобило лакше телесне повреде - навело је Министарство одбране Србије.

Начелник Управе за односе с јавношћу Министарства одбране Миливоје Пајовић рекао је да су погинули кадет и кадеткиња, а да међу седморо повријеђених има пет кадеткиња.

СУСПЕНДОВАНИ сви у ланцу команде који су имали везе са вјежбом

Повријеђени питомци су хеликоптерима Војске Србије одмах превезени у болницу у Ћуприји, а затим на Војно-медицинску академију (ВМА) у Београду.

Директор болнице у Ћуприји Предраг Дреноваковић је рекао да је двоје тешко рањених кадета примљено са повредама главе и грудног коша.

- Одмах су смештени у шок-собу Опште болнице у Ћуприји и налазе се ван животне опасности - казао је Дреноваковић и додао да су сви повријеђени накнадно хеликоптером транспортовани на ВМА у Београд.

Предсједник Србије Томислав Николић обишао је јуче повријеђене кадете и изразио дубоко жаљење због трагедије. Он је позвао надлежне службе да хитно спроведу истрагу и утврде ко је одговоран. Предсједник Србије упутио је телеграме саучешћа породицама настрадалих, а повријеђенима пожелио брз опоравак. Николић је истакао да треба учинити све да се "објекти Војске Србије обезбеде на начин који ће спречити да се трагедије попут ове икада више понове".

Војска Србије је саопштила да ће спровести хитну истрагу због трагедије, а јуче су суспендовани сви у ланцу команде који су имали везе са организацијом ове вјежбе.

Министар одбране Србије Драган Шутановац рекао је да на простору гдје се догодила трагедија није предвиђено бојево гађање и да ће истрага утврдити откуд експлозивно средство на том мјесту.

- Одговорни ће бити најстроже кажњени. Још нису утврђене околности под којима се експлозија догодила. Инсистираћу на томе да се утврди ко је одговоран за несрећу - истакао је Шутановац.

Додао је да су кадети за неколико мјесеци требали да постану официри Војске Србије.

- То су млади људи који су имали искуство. Биће важно да се расвјетли како је дошло до експлозије. Нећу инсистирати на брзини расвјетљавања, већ на одговорности у ланцу команде како се тако нешто не би поново десило - рекао је Шутановац.

Он је послије обиласка повријеђених кадета, који су хеликоптером пребачени на ВМА, рекао да је ријеч о тешкој трагедији каква се није десила дуги низ година.

Српски медији су пренијели да су на највећем војном полигону у Србији прије само мјесец припадници 37. механизованог батаљона из Куршумлије успјешно извели вежбу бојевим гађањем током које су користили и ракете "маљутка". Тродневна вјежба "Пролеће 2012" реализована је по сценарију "Механизована чета у одбрани", а обухватала је и гађања противоклопном ракетом "маљутка" и личним стрељачким наоружањем.

Начелник Управе Министарства одбране за односе с јавношћу Миливоје Пајовић рекао је да се претпоставља да је заостали пројектил један од кадета пронашао у непосредној близини мјеста гдје су изводили вјежбовне активности и донио га до групе која је изводила вјежбу.

НЕСРЕЋЕ НА ВОЈНИМ ВЈЕЖБАМА

Погибија два кадета четврте године Војне академије нови је у низу трагичних случајева на војним вјежбама посљедњих неколико година у Србији. У септембру 2008. године авион "супергалеб Г-4" пао је на аеродрому у Батајници током припрема за аеромитинг, а пилот Иштван Канас је погинуо. У јулу 2009. године у близини батајничког војног аеродрома срушио се авион типа МИГ 29. Пилот авиона се катапултирао, али је преминуо од посљедица повреда. У новембру 2010. године преминуо је војник на редовном служењу војног рока којем је позлило током јутарњег вјежбања у касарни "Дедиње". У децембру прошле године припадник падобранског батаљона преминуо је у Нишу, пошто му је позлило током извођења физичке обуке.

Улаз у полигон Пасуљанске ливаде ФОТО: АГЕНЦИЈЕ

СРБИЈА УКРАТКО

УРС: Од нас не зависи формирање владе

БЕОГРАД - Уједињени региони Србије саопштили су да од њих не зависи формирање ниједне владе и да се, за разлику од других, УРС никоме не нуди, преносите су агенције.

- Драго нам је да сада сви желе да са нама праве владу, па због тога пуштају по медијима да нам нуде разне ресоре, куле и градове. Нећемо улазити у владу по сваку цену, а још мање тражимо било шта. Искључиво нас занима спровођење програма за који смо добили подршку на изборима - рекао је Динкић.

Како је наведено, УРС је озбиљне разговоре до сада имао само са коалицијом СПС-ПУПС-ЈС, а ни с њима није причано о ресорима, већ о програму нове владе.

- Очигледно је да се неко уплашио блока УРС и СПС-ПУПС-ЈС чим одмах послије састанка шири овакве гласине - саопштио је Динкић.

Николић са Јеремићем на самиту у Рију

БЕОГРАД - Предсједник Србије Томислав Николић присуствоваће 20. јуна "Самиту о земљи" у Рио де Женеиру, гдје ће свјетски лидери говорити о глобалној привреди.

Уз шефа српске државе у Рију ће бити и шеф дипломатије Вук Јеремић, који истиче да је Рио, практично, "самит Генералне скупштине УН" - коју ће он предводити у сљедећој години.

На самиту названом и "Рио 20 плус", односно "20 година касније", очекује се потписивање споразума под називом "Будућност какву желимо," који предвиђа побољшање сигурности у снабдијевању енергијом, храном и водом у сиромашним земљама, постепено гашење субвенција за фосилна горива и бољу заштиту океана. Нацрт је пун дијелова који су одбачени, често на захтјев САД.

Американци купили "Апатинску пивару"

БЕОГРАД - Једна од највећих пивара на свијету, америчко-канадски "Молсон курс", преузео је "Старбев" у чијем је саставу и "Апатинска пивара".

"Молсон курс", који послује у Канади, САД и Великој Британији, објавио је да је закључио раније најављену куповину "Старбева" за око 2,65 милијарди евра, која укључује "старопрамен", водећи међународни бренд ове пословне јединице који се продаје у више од 30 земаља широм свијета.

Извршни директор за Велику Британију и Ирску "Молсон курса" Марк Хунтер биће извршни директор нове пословне јединице, која има нови назив "Молсон курс Централна Европа". У овој фирми запослено је око 4.100 људи, има девет пивара и продаје водеће брендове на тржиштима у Чешкој, Србији, БиХ, Хрватској, Румунији, Бугарској и Мађарској.

Регион

Рецимо им у лице да су ненародна власт.

Томислав Карамарко, предсједник ХДЗ-а

Тешка несрећа у Карловцу

Путница испала из аутобуса

КАРЛОВАЦ - Из аутобуса компаније "Кроацијабус" испала је јуче у Карловцу 74-годишња Загрепчанка, за чији живот се боре љекари карловачке Опште болнице, пренијеле су агенције.

Аутобус је саобраћао на релацији Вир – Карловац - Загреб, а жена је из аутобуса, из за сада непознатог разлога, испала у улици Краља Томислава у Карловцу. У карловачкој полицији су саопштили само то да је путница испала кроз врата, али зашто и како су се врата отворила, тек ће бити утврђено увиђајем.

Од дежурног хирурга Антона Божидара Павловића из карловачке Опште болнице сазнаје се да је животно угрожена и да се за њен живот боре љекари на одјељењу интензивне медицине.

Осуђен пензионисани војник

Затвор због изнуђивања милион евра од Чермака

ФОТО: АРХИВА

Иван Чермак

ЗАГРЕБ - Загребачки Општински кривични суд неправоснажно је осудио пензионисаног војника Сашу Радовића на двије године затвора због изнуђивања милион евра од пензионисаног генерала Хрватске војске Ивана Чермака, пренијеле су агенције.

Утврђено је да је Радовић уз помоћ посредника од Чермака тражио милион евра, а за узврат би повукао кривичне пријаве против њега и не би у својој новој књизи навео нове информације на штету Чермака. Суд му је ублажио казну с обзиром на његове године (72), и имајући у виду да је неосуђиван и да је пензионисани војник.

Аустрија и Словенија постигле договор

Ријешен спор око "крањске кобасице"

БЕЧ - Аустрија и Словенија ријешиле су спор око "крањске кобасице", који је избио након што је Љубљана затражила од ЕУ да заштити ово име на основу географског порријекла, пренијеле су агенције.

Послије интензивних билатералних преговора, двије земље су постигле договор према којем ће Словенија само заштитити "крањску клобасу", и прихватиће да Аустрија задржи њемачке називе "Krainer", то јест "крањску са сиром" (Kasekrainer), саопштило је Министарство пољопривреде Аустрије.

- За нас је то важно јер је "крањска са сиром" аустријски изум и има дугу традицију, а уједно је и важан привредни фактор. Постигли смо компромис који одговара свима - нагласио је министар пољопривреде Аустрије Николаус Берлаковић.

Спор са Словенијом избио је прије неколико мјесеци, пошто је Љубљана поднијела захтјев код европске службе за патенте за заштиту имена "крањска клобаса".

ДОБРА ВИЈЕСТ

ЦЕТИЊЕ

"Дани коприве" седми пут су одржани на Цетињу. Посјетиоци су били у прилици да погледају изложбу ликовних радова и хербаријума ученика ОШ "Ловћенски партизански одред", пробају укусну чорбу од коприва, али и да уживају у богатом умјетничком програму.

БЕРЕТИНЕЦ

Мушкарац (65) се у улици Раде Кончара у Беретинцу посвађао са станодавцем (49), те га је кухињским ножем више пута избо по прсима. Послије тога је отишао у сусједну просторију и ножем избо и своју невјенчану супругу (72). Мушкарац и жена имају тешке повреде опасне по живот.

ЛОША ВИЈЕСТ

У кући бившег хрватског премијера пронађено 250 скупоцјених умјетнина

ФОТО: АРХИВА

Вила Иве Санадера

Санадер слике качио и по шпајзу

Бивши хрватски премијер, док је боравио у кући, у руци стално имао чекић и ексере којима би слике закуцавао на зидове. Зато су слике биле прво што су службеници УСКОК-а уочили када су ушли у кућу Санадерових

ЗАГРЕБ - Бивши хрватски премијер Иво Санадер имао је гомиле вриједних слика хрватских аутора, које су у његовом дому биле окачене у собама, ходницима, кухињи, па чак и у шпајзу и подруму, објавио је јуче "Јутарњи лист".

Како преноси "Јутарњи лист", Санадер није сакупљао слике него их је гомилао.

- У истрази их је УСКОК набројао чак 250, од којих је половина, која је припадала његовој супрузи, стављена под хипотеку да би биле прикупљене паре за кауцију за излазак Санадера да се брани са слободе - пише лист.

Наводи се да је некадашњи хрватски премијер, док је боравио у кући, у руци стално имао чекић и ексере којима би слике закуцавао на зидове. Зато су, додаје се, слике биле прво што су службеници УСКОК-а уочили када су у децембру 2010. године, уз судски налог, ушли у кућу Санадерових. Тада су их, како се наводи, пребројали и било их је 250.

Санадер, који је тада већ био у притвору у Аустрији, за своју збирку је рекао да је стварао читавог живота.

- Знам да су ме те слике у кухињи нервирале, као и моју Мирјану. Говорила је да је то пренакићено, али он је стално доносио чекић и ексере и закуцавао слике. Накитио је разне слике с разним особама, па и своје портрете, све је то хтио да види на зиду - испричала је раније УСКОК-овим истражиоцима Санадерова ташта Кармела Шарић.

ПОЛОВИНА
слика стављена под хипотеку

Она је казала да је, када у стану више није било мјеста на зидовима, слику Ђуре Пулитике наводно објесио у остави, изнад метли. Иначе, кућа Санадерових у Козарчевој улици број 21 сада је комплетно под судским блокадама. Половина, која је у власништву Санадера, блокирана је на захтјев УСКОК-а као имовина бившег премијера, док је своју половину супруга Мирјана добровољно ставила под хипотеку да би сакупила кауцију за пуштање Санадера из затвора.

Најпознатији хрватски месар и блиски пријатељ бившег премијера Стјепан Фиолић признао је прошле седмице да се код њега налази двадесетак умјетничких дјела, која је предао УСКОК-у. Вјерује се, наиме, да је Санадер умјетнине сакривао на још нека мјеста, као и да ће ове тек пронађене бити повод нове истраге и највјероватније нове оптужнице против некадашњег хрватског премијера.

АФЕРА "ФИМИ МЕДИЈА"

У наставку суђења у "случају Фими медија", у којем се Иво Санадер, ХДЗ и још четворо терете за незаконито извлачење новца из државних компанија и пуњење ХДЗ-овог "црног фонда", бивши главни секретар ХДЗ-а Иван Јарњак рекао је да је странка плаћала рачуне за мобилни телефон и кћерки Иве Санадера. Јарњак је испричао да је једном дошао рачун за телефон у износу од 16.000 евра. Присјетио се да га је благајница странке тада упозорила да се рачун за мобилни телефон плаћа и за Санадерову кћерку Петру.

Законске измјене ускоро у саборској процедури

Предсједници губе привилегије?

ЗАГРЕБ - Хрватска Влада упутиће идућих дана у саборску процедуру законске измјене према којима ће убудуће предсједник државе одлазити у пензију као и сви други грађани, пренијели су хрватски медији.

Повлашћена пензија, као и привилегије које има бивши хрватски предсједник Стјепан Месић ограничавају се на пет година. За то вријеме бивши предсједник имао би право на свој кабинет, секретарицу, возача и обезбјеђење.

МЕСИЋ
љут због одлуке о укидању привилегија

Месић је, како преносе хрватски медији, због тога љут и пита да ли је Хрватској заиста потребан предсједник попут Иве Јосиповића. До сада је, наиме, предсједник био једини функционер на којег се укидање повлашћених пензија није односило. Уколико буду усвојене измјене, и предсједник државе ће у пензију ићи према правилима која важе за остале грађане.

Укидање повлашћених пензија било је једна од првих одлука нове власти. Но, у том првом таласу, када је одлучено да ће и саборски посланици и министри убудуће ићи у пензију као и сви остали грађани, био је изузет предсједник државе.

У Влади су потом казали да је ту дошло до пропуста те да ће и то бити накнадно уређено.

РТРС www.rtrs.tv Глас Српске

"Најкутак Републике Српске"

И ви можете учествовати у избору "Најкутак Републике Српске" тако што ћете дати глас оном простору који је по вашем мишљењу заслужио да буде изабран као најљепши кутак Републике Српске. На тај начин стичете право на једну од награда које су намијењене управо вама.

Побједници ће бити проглашени на великој финалној свечаности 8. јула у директном ТВ преносу на Телевизији РТРС од 9 до 11 часова

Приватне површине

1.
БОРИСЛАВ КАЈКУТ, БАЊАЛУКА

2.
ЈОВО ЈЕФТИЋ, ДОЊА БУКОВИЦА

3.
СМИЉА И СТАНОЈА МАЦАНОВИЋ, МАЛИ РАЗБОЈ

4.
МИЛЕНКО ПЕРОВИЋ, ТРЕБИЊЕ

5.
МИЛЕ КЕВИЋ, ГРАДИШКА

6.
ЛУЦИЈА И МАРКО ЧАКАРЕВИЋ, ДОБОЈ

7.
НЕВЕНКА НОВАКОВИЋ, ХАН ПИЈЕСАК

8.
ЉУБО ВАСОВИЋ, ПЕЛАГИЋЕВО

9.
ИБРАХИМ ЗАХИРОВИЋ, ВУКОСАВЉЕ

10.
РАДА ДОЛЕ, ПЕТРОВО

Јавне површине

11.
КПЗ ПЈ "ДРИНА", ФОЧА

12.
ЗАЈЕДНИЦА ЕТАЖНИХ ВЛАСНИКА, БАЊАЛУКА

13.
ЈП "ДЕП-ОТ", БАЊАЛУКА

14.
ЦВЈЕТНИ ТРГ, ТРЕБИЊЕ

15.
ВИНАРИЈА "ПЕТИЈЕВИЋ", ТРЕБИЊЕ

16.
ПАРОХИЈСКИ ДОМ И ЦРКВА СВЕТОГ ПРОКОПИЈА, ВЕРИЋИ

17.
СОЦИЈАЛНО-ГЕРИЈАТРИЈСКИ ЦЕНТАР, БАЊАЛУКА

18.
РУДНИК И ТЕРМОЕЛЕКТРАНА ГАЦКО, ГАЦКО

19.
ЦРКВЕНО ДВОРИШТЕ, КНЕЖЕВО

20.
ЦРКВА СВ. ГЕОРГИЈА, НОВО ГОРАЖДЕ

SMS-ом гласате тако што на број 091/510-101 пошаљете поруку која садржи ријеч GLAS затим редни број простора. Примјер, ако желите гласати за приједлог под редним бројем 8, текст SMS поруке гласи: GLAS 8. Број важи за сва три оператера мобилне телефоније у БиХ. Цијена поруке је 0,80 КМ+PDV

КУПОН ЗА ГЛАСАЊЕ

Име и презиме: .....

Телефон: .....

Гласам за простор под редним бројем: .....

Испуните потребне податке и пошаљите на адресу: "Глас Српске" Ја Најкутак Републике Српске, Браће Пантелић 1, 78000 Бања Лука

ОПШТИНА ТЕСЛИЋ

ТРЖНИЦА БАЊА ЛУКА

NESTRO PETROL

Свијет

TOP STORIES CNN

Најмање четворо људи је погинуло, а више од 40 их је рањено у бомбашком нападу на аутобус са шиитским студентима у пакистанском граду Кети. Бомба постављена на аутомобил активирана је даљинским управљачем у тренутку кад је покрај њега пролазио аутобус.

Тужилаштво Украјине

Још једна оптужница против Тимошенкове

КИЈЕВ - Тужилаштво Украјине подигнуће оптужницу против бившег премијера те земље Јулије Тимошенко због умијешаности у убиство.

Помоћник главног тужиоца Ренат Кузмин у изјави за медије рекао је да има довољно доказа да се подигне оптужница против Тимошенкове због умијешаности у убиство једног политичара и бизнисмена прије 16 година.

Кузмин није изнио детаље у вези са тачкама оптужнице.

Тимошенкова се тренутно налази на одслужењу седмогодишње казне затвора.

Разговори Ирана и великих сила

Посљедња шанса за дипломатско рјешење

Ештонова и Џалили ФОТО: АГЕНЦИЈЕ

МОСКВА - Велике силе и Иран почеле су јуче у Москви нови круг разговора о спорном иранском нуклеарном програму, што је, како се процјењује, посљедња прилика за рјешење кризе на дипломатски начин.

Шеф иранске делегације Саид Џалили започео је разговоре с Кетрин Ештон, шефом европске дипломатије и представником групе 5+1 у преговорима с Ираном.

Ријеч је о групи коју чине Сједињене Америчке Државе, Русија, Кина, Француска, Велика Британија и Њемачка.

Активност обогаћивања урана у Ирану, кога велике силе и Израел сумњиче да се жели домоћи атомског оружја, у центру је преговора који би требало да трају до уторка у руском главном граду.

Албанска полиција

Заплијењена тона марихуане

ВАЛОНА - Најмање тона марихуане заплијењена је код албанског града Валоне. Дрога је била сакривена у гуменом чамцу у Зеврнецу код Влоре на југу земље, а кријумчари су успјели да побјегну, навела је полиција, преноси АФП.

Марихуана је била намијењена тржишту Италије. Према извјештајима међународних полиција, Албанија је највећа балканска транзитна рута за наркотике и главни снабдјевач марихуане у Европи.

Од јануара албанска полиција је заплијенила више од четири тоне марихуане намијењене илегалним тржишту Грчке и Италије. Прошле седмице полиција је привела стотинак сезонских радника који су намјеравали да раде на пољима марихуане у Лазарету, неких 200 километара јужно од Тиране.

ДОБРА ВИЈЕСТ

ФРАНЦУСКА

У коначном извјештају о неисправним имплантатима француске компаније "Поли имплант протезе" закључено је да геласти материјал не представља дугорочну пријетњу по људско здравље. Имплантати, који су направљени са неодобреним силиконским материјалом, нису отровни ни канцерогени.

НИГЕРИЈА

У бомбашким нападима на три хришћанске цркве на сјеверу Нигерије погинуло је најмање 45 људи, а на десетине њих је рањено, нови су подаци о нападима које је јуче саопштио званичник Црвеног крста у тој земљи.

ЛОША ВИЈЕСТ

Помирљиви Морсијеви тонови ФОТО: АГЕНЦИЈЕ

Славље присталица Муслиманског братства

Муслиманско братство прогласило побједу на изборима у Египту

Исламисти славе, Шафик оптужује

Хришћанима Коптима Морси обећао да ће сви бити дио његове породице. Противкандидат оптужио Братство за изборну превару

КАИРО - Муслиманско братство објавило је да је њихов кандидат Мухамед Морси побједник другог круга предсједничких избора у Египту и навело да незванични резултати показују да он има предност од милиона гласова.

Група је одржала пресконференцију јуче ујутро да би објавила Морсијеву побједу. Са извјештајима из 12.793 од б л и з у 13.000 биралишта у Египту, Морси је добио 12,7 милиона гласова, док је његов ривал Ахмед Шафик добио 11,84 милиона, наводи Братство.

Морсијево особље и сљедбеници узвикивали су "Доље са војном владавином" послије објаве резултата, пренијела је "Ал-Џазира".

Морси се обратио породицама погинулих током револуције и обећао повратак права у "правној држави". Хришћанима Коптима обећао је да ће сви бити дио његове породице. Рекао је и да неће тражити осветa, те обећао запослење свим Египћанима.

Резултати које је објавило Братство подударају се са другим незваничним резултатима локалних и међународних медија.

Неколико часова након што је Муслиманско братство објавило да ће њихов кандидат бити сљедећи предсједник Египта, присталице Морсија су се почеле окупљати на каирском Тахрир тргу.

Независни египатски дневни лист "Ел-Шорук" објавио је да је 55 одсто бирача гласало за Морсија.

Сви објављени резултати су незванични и коначни резултат неће бити објављен до краја ове седмице.

УСТАВНИ амандман унио забуну

Представници Шафиковог изборног штаба казали су за неколико локалних медија да неће пристати на податке Братства, те да ће чекати коначне резултате.

Шафик, бивши премијер Египта из времена збаченог предсједника Хоснија Мубарака, у саопштењу је оптужио Братство за превару.

- Присталице Муслиманског братства нудиле су велику количину новца и хране да би подмитили гласаче за изаберу њиховог кандидата Мухамеда Морсија. Користили су се принудом, пријетњама и насиљем против присталица кандидата Ахмеда Шафика.

Одзив је био мањи него на првом кругу у мају, навео је Хатем Багато, генерални секретар изборне комисије. Готово 46 процената од 51 милиона Египћана с правом гласа изашло је на биралишта током првог круга.

Нови предсједник преузеће власт у току велике политичке несигурности.

Врховни савјет оружаних снага (SCAF), који фактички влада Египтом, унио је додатну забуну у недјељу увече када је објавио дугоочекивани уставни амандман, декрет којим се истичу могућности новог предсједника.

Оне су веома ограничене: он може на примјер прогласити рат, али само након што то одобри Савјет. Декрет, такође, подсјећа предсједника да може позвати војску због евентуалних немира у држави.

Поуздани подаци

Званични датум објављивања резултата Централне изборне комисије је 21. јун, али Муслиманско братство има јаку представничку мрежу на биралиштима и њихови подаци су готово увијек тачни.

Живот кинеских астронаута за вријеме трајања мисије

Спавају у стојећем положају

ПЕКИНГ - Троје кинеских астронаута, посада брода "Шенгу 9", који је у суботу лансиран у свемир, водиће удобан живот током боравка у космосу, пише Чајна дејли.

Директор кинеског Астронаут центра Чен Шангуанг рекао је да у свемирском броду и модулу "Тјангонг 1", са којим се брод јуче ујутро спојио у орбити, савршено функционише уређај за одржавање одговарајуће температуре, влаге и ваздушног притиска.

Троје астронаута, једна жена и два мушкарца, спроводиће научне експерименте у модулу "Тјангонг-1". Они ће у модулу спавати, док ће се хранити у броду "Шенгу 9", гдје им се налази и тоалет. Живјеће и радити у простору површине 15 квадратних метара.

БУКУ блокирају чеповима за уши

У дијелу за спавање постоје двије одвојене "спаваће собе", да би астронаути имали приватност. Иако их је троје, један увијек мора да буде на дужности, због чега су двије "собе" довољне. Прије спавања астронаути се умотавају у вреће за спавање закачену за зид кабине. Буку која се у броду чује непрекидно блокирају чеповима за уши.

За одмор на располагању имају око седам часова дневно, а спавају у стојећем положају. Обје кабине опремљене су телефонима за међусобни контакт. Ниво освјетљења у кабинама може се прилагођавати по нахођењу. Што се хране тиче, астронаути на располагању имају више од 50 јела, скуваних и спакованих на Земљи. Као и на Земљи, јешће три оброка дневно. Храну ће прије јела моћи да подгријају, а на располагању су им и додаци као чили сос и кечап. Међу пићима су чај од лимуна и воћни сок. Лију Ванг (33), 45-годишњи Ђинг Хаипенг и 43-годишњи Лиу Ванг остаће у свемиру 13 дана, током којих ће спроводити научне експерименте.

Умро симбол расних сукоба Родни Кинг

ЛОС АНЂЕЛЕС - Афроамериканац Родни Кинг, познат по томе што је прије 20 година у Лос Анђелесу био жртва безразложног полицијског насиља које је било окидач за вишедневне крваве нереде и протесте, пронађен је мртав у свом базену, саопштила је полиција. Он је пронађен у бесвјесном стању на дну свог базена, а љекари су га прогласили мртвим око шест часова по локалном времену, објавио је АФП.

Нова демократија освојила највише гласова на парламентарним изборима

ЕУ одахнула, Грчка остаје у еврозони

Како се и ПАСОК залаже за строге мјере штедње, са Новом демократијом имаће већину у парламенту који има 300 мјеста. Лидер ПАСОК-а сматра да би требало формирати владу народног јединства

АТИНА - Према резултатима више од 99 одсто пребројаних гласова Министарство унутрашњих послова саопштило је да је Нова демократија освојила 29,7 одсто гласова (129 посланичких мјеста), Сириза 26,9 одсто (71) и социјалистички ПАСОК 12,3 одсто (33).

Лидер Нове демократије Антонис Самарас рекао је да жели да што прије формира владу. Самарас је рекао да су Грци гласали за останак у еврозони и позвао на формирање владе националног спаса.

- Неће више бити авантура. Мјесто Грчке у Европи неће бити доведено у питање - поручио је Самарас.

Лидер Нове демократије је рекао да ће жртве које трпи грчки народ земљи вратити просперитет. Конзервативна Нова демократија заговара строге мјере штедње и испуњавање услова за добијање помоћи од Европске уније, док је Сириза против тога.

Како се и ПАСОК залаже за строге мјере штедње, Нова демократија и ПАСОК имаће већину у парламенту који има 300 мјеста.

Међутим, лидер ПАСОК-а Евангелос Венизелос рекао је да би било најбоље да нову владу формирају представници четири партије које су добиле највише гласова на изборима.

Венизелос сматра да би у овом пресудном тренутку за Грчку требало формирати владу народног јединства.

То би значило да би у владу требало да уђу и љевичарске партије Сириза и Демократска љевица, које се противе договору са Међународним монетарним фондом и Европском унијом и строгим мјерама штедње.

Лидер радикалне љевице Сириза Алексис Ципрас честитао је Самарасу на побједи и најавио да ће та коалиција љевице остати у опозицији и наставити да се бори против мјера штедње које захтијевају европски повјериоци Грчке и ММФ, и против "распродаје богатства земље" - како види затражену приватизацију. Остале странке које улазе у Скупштину Грчке су: Независни Грци (десница) са 7,47 одсто, неонацистичка Хриси Авги (Златна зора) са 6,90 одсто, Демократска љевица са 6,15 одсто и Комунистичка партија Грчке (ККЕ) са 4,51 одсто.

Предсједник Европске уније Херман ван Ромпеј и шеф Европске комисије Жозе Мануел Барозо јуче су поздравили резултате избора у Грчкој. Ромпеј и Барозо изјавили су да ће наставити да "стоје иза Грчке као чланице породице ЕУ" и еврозоне.

ФОТО: АЕНЦИЈЕ

Самарас изјавио да мјесто Грчке у еврозони неће бити доведено у питање

ЕУ ОБЕЋАЛА
помоћ у спровођењу реформи

Министри финансија еврозоне су послије прексиноћне теле-конференције о исходу избора у Грчкој, објавили саопштење у којем су поновили обавезу да јој помогну да се врати на пут одрживог развоја и спроведе реформе, и обећали преговоре о путу напријед чим буде формирана влада.

Бијела кућа је честитала грчком народу одржавање избора у тешким временима, позвала на брзо формирање владе и уз останак Грчке у зони евра уз поштовање обећања о реформама за шта су САД у тој изјави понудиле своју помоћ.

Грчка има резерве само до јула, а нова транша помоћи суспендована је до завршетка избора. У сједишту Европске уније са страхом су ишчекивали прве резултате, а аналитичари тврде да је чак био спреман и кризни сценарио.

На азијским берзама које су се јуче ујутро прве отворилe владало је добро расположење. Берзовни индекси у Шангају, Сингапуру, Аустралији, Хонгконгу и Јужној Кореји су ојачали између 0,5 и два одсто. Курс евра је јуче ујутро скочио на 1,2748 долара, највиши износ у тридесет дана, док је у петак вриједио око 1,2640 долара.

Пала је само цијена злата. Она је шест дана непрестано расла јер су се улагачи уочи грчких избора клонили ризичнијих инвестиција и улагали у сигурније.

ИНЦИДЕНТ У АТИНИ

Двојица полицајаца повријеђена су у Атини када је десет особа маљевима и дрвеним палицама напало присутне на једном бирачком мјесту, и запалило гласачку кутију. У том, једином пријављеном инциденту током избора у Грчкој, нико од присутних гласача није повријеђен, а двојица повријеђених полицајаца смјештени су у болницу. Градска четврт Екзархија у којој се догодио инцидент, позната је као мјесто окупљања љевичара и анархиста, наводи агенција Асошијетед прес.

Француз бирали посланике за скупштину

Социјалистима апсолутна већина

ПАРИЗ - Социјалисти француског предсједника Франсоа Оланда освојили су апсолутну већину гласова на парламентарним изборима, наводи се у прелиминарним процјенама у које је увид имала француска агенција Франс прес.

Социјалисти су са својим савезницима освојили између 312 и 326 мјеста од укупно 577 у француском парламенту, далеко више од неопходних 289 за апсолутну већину, тако да ће моћи да владају без подршке Зелених или екстремне љевице.

НАЦИОНАЛНИ
фронт поново у парламенту

Десничарска Унија народног покрета (UMP) бившег предсједника Николе Саркозија је са својим савезницима освојила између 212 и 234 посланичка мјеста, Зелени између 18 и 24, а екстремно љевичарски Лијеви фронт од девет до 11, наводи се у прелиминарним резултатима агенција Софр и CSA.

Екстремно десничарски Национални фронт (FN) са Марином Лепен на челу освојио је између једног и четири мјеста у парламенту, а централно оријентисани Демократски покрет Франсоа Бајруа једно до два мјеста.

Према овим резултатима потврђују се предвиђања да ће екстремно десничарски FN први пут од 1998. године поново сједити у француском парламенту.

Сеголен Ројал, социјалистичка кандидаткиња на француским предсједничким изборима и бивша партнерица предсједника Оланда, поражена је у својој изборној јединици од социјалистичког дисидента којег је у контроверзном потезу путем "Твитера" подржала садашња прва дама.

Како преноси Index.hr, Ројалова је живјела са Оландом 25 година те му је родила четворо дјеце. И прије објаве службених резултата прексиноћ је признала пораз те неће сједити у француском парламенту.

У граду Ларошелу је изгубила од Оливијеа Фалорнија који је избачен из Социјалистичке партије зато што није подржао Рojалову као кандидаткињу, већ се и сам кандидовао у том граду.

Фалорни је казао да остаје лојалан Оланду.

Вијести

Израел

Напад терориста

ТЕЛ АВИВ - Група непознатих нападача убацила се у Израел преко границе с Египтом са Синаја, отворивши антитенковску ватру на израелске цивиле. Том приликом један Израелац и један екстремиста су убијени. Израелски медији наводе да су терористи убацили кроз ограду на граници, активирали експлозивну направу дуж такозваног појаса Филаделфија и испалили гранату на ракетни погон на запослене у Министарству одбране који подижу граничну ограду.

Јемен

Убијен војни командант

АДЕН - Један од главних команданата јеменске војске генерал Салем Али Котон убијен је у самоубилачком нападу у лучком граду Аден. Генерал Котон је убијен, а још четворо других је рањено у самоубилачком нападу у близини његове куће у Мансура предграђу града Адена, навео је исти извор. Котон је био главни командант војске за јужни Јемен.

UNHCR

Расељено 4,3 милиона људи

ЖЕНЕВА - Кризе у Либији, Судану и Сомалији током прошле године су приморале 800.000 људи да напусте своје домовине, саопштио је UNHCR. Прошле године широм свијета расељено је укупно 4,3 милиона људи, међу којима су и они који су напустили своје домове, али не и земље.

Беч

Завршена "Седмица поноса"

БЕЧ - Великом парадом "Дугиних боја" у Бечу је за викенд завршена "Седмица поноса" током које је одржано низ манифестација против дискриминације хомосексуалаца. Од почетка прошле седмице испред бечке градске куће успостављено је "Насеље поноса", у којем је организован низ културних манифестација и дискусија на тему хомосексуалности и друштва.

Бањалука

ВИЈЕСТИ ИЗ ПОРОДИЛИШТА

2 дјевојчице **3** дјечака

ГРАДСКИ ВОДИЧ

Важни телефони

Информације	1185
Хитна помоћ	124, 230- 620
Ватрогасци	123
ЦЈБ	122, 337-100
Тачно вријеме	1373
Метеоролошка станица	307-943
S.O.S. телефон (Линија за помоћ жртвама насиља у породици)	1264

болнице

Паприковац	342-100
Поликлиника	247-333

ординације

Деамедик	309-221
Еуромедик	463-025
Интермедик	216-661
Јелена	324-310
Фирена	437-222

превоз

Аутобуска станица	922 000 922 001
Жељезничка станица	301-229
Аеродром Бањалука	535-210
Билетарница (центар)	315-867

taxi

novi patrol taxi
најбољи града
1533
SVE JE NOVO OSIM CIJENA !
patrol.taxi@mail.com

инспекција

Санитарна	244-475
Тржишна	348-710
Инспекција рада	348-730
Просвјетна	466-346
Комунална	306-464
Републичка управа за инспекцијске послове	213-624
Републички девизни инспекторат	300-434

кварови

Пријава кварова	258-686
Кварови на телефонима	1275

хотели

"Босна"	215-681
"Палас"	218-723
"Идеја"	217-444
"Видовић"	217-217; 245-800
"Цезар"	326-400
"Гранд"	380-105
"Мериот"	222-870; 217-801

Акција "Чистоће" и "Акване" за здравију животну средину

Пластичне флаше улазнице за базен

Захваљујући акцији предузећа "Чистоћа" и "Акване", сви који понедјељком од десет до 11 часова донесу пет празних пластичних флаша или лименки имаће бесплатно купање на базенима

ПИШЕ: ЈЕЛЕНА БЈЕЛИЦА
jelenabj@glassrpske.com

"Наоружани" флашама и лименкама најмлађи Бањалучани јуче су једва дочекали да се отвори водени парк "Аквана", јер им је као улазница послужила пластична и лимена амбалажа.

Захваљујући заједничкој акцији коју су покренули предузеће "Чистоћа" и "Аквана", сви који понедјељком од десет до 11 часова донесу пет празних пластичних флаша или лименки имаће бесплатно цјелодневно купање на "Аквани".

Генерални директор "Чистоће" Јасминко Богданић је рекао да се акција зове "Одвоји и рециклирај - отпад није смеће".

- Циљ је да се заштити животна средина и да подигнемо свијест најмлађег нараштаја, који и јесу наша циљна група. Млади ће овако стећи навику да брину о животној средини, а уједно ћемо побољшати услове за живот и уљепшати град - истакао је Богданић.

Додао је да је "Чистоћа" већ дуже времена тражила партнера с којим би заједно радила на подизању свијести о заштити животне средине

- С обзиром на то да водени парк посјећује већи број малишана током љета, сматрамо да за релативно кратак период можемо постићи одличне резултате - рекао је Богданић.

ФОТО: В. ТРИПИЋ

Водени парк "Аквана"

Међу малишанима који су донијели пластичне боце како би добили бесплатан улаз била је и осамнаестогодишња Дијана Смиљанић. Она је свјесна да ова акција има велики еколошки значај.

- Мислим да ће ово много допринијети нашем граду како би био чистији. Посебно ме обрадовала бесплатна карта за улазак на базене и долазићу сваки понедјељак. Сви би требало да се прикључе овој акцији јер ћемо тако без много муке и труда сачувати околину и учинити наш град још љепшим - рекла је Смиљанићева.

ДОПРИНОС
да град буде чистији

Пластичне флаше донио је и Срђан Кнежевић, који је рекао да се веома обрадовао овој акцији.

- Ово је одлична идеја. Флаше више нећемо бацати по улици него ћемо их сакупљати како бисмо добили бесплатно купање - рекао је Кнежевић и додао да ће и када не буде бесплатног уласка у "Аквану" и даље водити рачуна о одлагању смећа.

Основац Бојана Умчанин каже да редовно одлаже отпад у контејнере јер зна да се он може прерадити и поново користити у производњи.

У "Аквани" су нагласили да је акција "Одвоји и рециклирај - отпад није смеће" спојила угодно с корисним и да вјерују да ће уродити плодом.

Три мјесеца акције

Акција ће трајати током јуна, јула и августа, сваког понедјељка, али планирамо да продужимо ову врсту акције и на затвореном базену. Уложићемо максималне напоре како бисмо подигли свијест наших грађана о значају заштите животне средине - рекао је Богданић.

РЕПЕРТОАР

БИОСКОПИ МУЛТИПЛЕКС "ПАЛАС"

МАДАГАСКАР 3, 3D
жанр: анимирана комедија, авантура
улоге: Бен Стилер, Џада Пинкет Смит, Крис Рок
термини: 16, 18, 20, 22,
суботом и недјељом у 12 и 14

НА ТАЈНОМ ЗАДАТКУ
жанр: акциона комедија
улоге: Ченинг Тетун, Џон Хил
термини: 16.15, 18.15, 20.15, 22.15

ПРОМЕТЕЈ 3D
жанр: акција, авантура
улоге: Нуми Рапас, Шерлиз Терон
термини: 18.45, 21.15
суботом и недјељом: 14.30

ШТА ОЧЕКУЈЕТЕ КАД ИШЧЕКУЈЕТЕ
жанр: романтична комедија
улоге: Камерон Дијаз, Џенифер Лопез
термини: 19.30

СЊЕЖАНА И ЛОВАЦ
жанр: акција, трилер
улоге: Кристен Стјуарт, Шерлиз Терон
термини: 17.15, 19.30,
суботом и недјељом: 13

ЉУДИ У ЦРНОМ 3D
жанр: акцијска комедија
улоге: Вил Смит, Томи Ли Џонс, Џош Бролин
термини: 16.45,
суботом и недјељом у 12.30

ДИКТАТОР
жанр: комедија
улоге: Саша Барон Коен, Ана Ферис, Меган Фокс, Бен Кингсли
термини: 21.30,
суботом и недјељом у 12.15

НАРОДНО ПОЗОРИШТЕ РС
"Одумирање међеда", велика сцена, 19. јуна у 20 часова
"Виктор или дјеца на власти", 20. јуна у 20 часова

МУЗЕЈ РЕПУБЛИКЕ СРПСКЕ
Стална изложбена поставка
- "Од праисторије до савременог доба"
Мултимедијална изложба - "Јасеновац"
Изложба - "Конзерваторски досије"
Изложба ратних обиљежја Војске Републике Српске

ГАЛЕРИЈА "УДАС"
Изложба аутора Николине Вулете под називом "Апстракварел"

Тржница

брескве	3,50	кајсије	4	банане	2,20	блитва	2	купус	0,80
јагоде	2,50 - 4	киви	2	малине	6	парадајз	2	мрква	2,50
трешње	2,50 - 5	наранџе	2,50	крушке	3,50	краставци	1	тиквице	1,50
вишње	4	јабуке	2	зелена салата	2	паприке	2,50	кромпир	0,80 - 1,30

ФОТО: АРХИВА

Усамљена и емоционално запостављена дјеца подложнија депресији

Центар за заштиту менталног здравља

Све више младих пати од депресије

Симптоми на које се жале углавном млади од 12 до 18 година су безвољност, слабљење социјалних односа и изолација, пад успјеха код учења, губитак апетита, несаница..., каже Банићева

ПИШЕ: АНДРЕА СИМАНИЋ
andreas@glassrpske.com

Због проблема са депресијом око 400 младих у протеклих 12 мјесеци затражило је помоћ стручњака Центра за заштиту менталног здравља.

Рекла је ово "Гласу Српске" психолог у Центру за заштиту менталног здравља Дома здравља Виолета Банић.

- Најчешће симптоме депресивности испољавали су млади у узрасту од 12 до 18 година. Симптоми на које се жале су безвољност, слабљење социјалних односа и изолација, пад успјеха код учења, губитак апетита, несаница и слично - објаснила је Банићева.

Како она наводи, разлог депресивности код младих особа су проблеми у породици који вуку корије из протеклог рата, а основна људска заједница уз то има све мање здравих ресурса за очување менталног здравља своје дјеце.

ПРОБЛЕМИ
крећу из породице

- Врло често усамљена и емоционално запостављена дјеца су под већим ризиком за све облике психопатолошких испољавања, па тако и за развој депресивности - истакла је Банићева.

Према њеним ријечима, може се претпоставити да је појава депресије, као и осталих психопатолошких феномена, у посљедње вријеме више регистрована због предрасуда везаних за тражење помоћи.

- Код нас је одлазак психологу још увијек табу тема, што је потпуно погрешно. Чак и ако у породици и међу пријатељима млади имају подршку и разумијевање, стручно лице је ипак најадекватније у рјешавању овог проблема. Требало би увести у школама да сваки ученик мора два пута годишње отићи психологу и на тај начин би се боље упознали са овим видом помоћи - казала је Банићева.

Она је додала да је помоћ у превазилажењу тегоба узрокованих депресијом комплексна и зависи од тежине проблема.

- Као терапијски избори могућа је употреба лијекова и различити третмани, зависно од тога који су узроци проблема - рекла је Банићева.

Осамнаестогодишња Ивана Симић каже да никада није била код психолога и да њени вршњаци немају ту навику.

- Имам веома добар однос с родитељима и с њима могу да причам о свему, али ако бих осјетила потребу, свакако бих отишла. Код нас, нажалост, људи још увијек мисле да си луд ако идеш психологу - рекла је Симићева.

ГРАДСКЕ ВИЈЕСТИ

Прославили матуру

ФОТО: АРХИВА

Свечаним дефилеом и слављем у хотелу "Босна" око 180 матураната Пољопривредне школе обиљежило је завршетак средњошколског образовања.

Директор школе Еди Ханеш пожелио је у недјељу увече сада већ бившим ученицима пуно среће и успјеха у даљем школовању и животу.

За ученика генерације Пољопривредне школе проглашена је Душка Вучетић коју су на матуру, поред бројих пријатеља, испратиле мајка Богданка и сестра Нада.

Душка каже да није било тешко редати петице током школовања, а нада се да ће једнако успјешна бити и на Технолошком факултету, који планира да упише.

Матура ученика Пољопривредне школе била је планирана за крај маја, али је помјерена због погибије ученика, младог падобранца Срђана Косића, 20. маја, чији су родитељи дошли да поздраве његове другаре из разреда.

А. С.

Сусрети дјечијег стваралаштва

Дјечији студио глуме "Рода" организоваће Шесте сусрете дјечијег драмског стваралаштва од 22. до 24. јуна у Музичком павиљону у парку "Петар Кочић".

- Циљ сусрета је афирмација дјечијег стваралаштва. Поред нашег студија глуме наступиће дјечији студио глуме "Мали сунцокрет" из Приједора, луткарска позоришта из Угљевика и Брчког, вртићи "Лептирић" и "Бамби", који ће извести представе "Јежева кућица" и "Еколошка бајка". У програму ће учествовати и млади гитаристи, виолинисти, те плесни клуб "Флеш денс" и неколико уважених пјесника, а биће изложени радови дјеце из Центра "Заштити ме" - рекла је руководилац Дјечијег студија глуме "Рода" Невенка Родић.

А. С.

ПАЖЊА

Насеља без струје

Због радова на електромрежи данас ће доћи до прекида у снабдијевању потрошача електричном енергијом у насељима Павловац, Ђурђевићи и Тице од 8.30 до 14.30 часова, те Грачани и Марковићи од девет до 13.30 часова, саопштено је из "Електрокрајине".

А. С.

МАТИЧНИ УРЕД

Рођени:

Игор Мијатовић, син Младена и Славице; Тијана Девић, кћи Драгана и Јелене; Марко Илић, син Душана и Драгане; Марина Лакић, кћи Млађена и Грозде; Дуња Деспотовић, кћи Љубивоја и Марије; Дуња Глигоревић, кћи Вање и Маје; Виктор Вукојевић, син Драгана и Миломирке; Катја Радуловић, кћи Марка и Наташе; Вук Гарић, син Дариа и Маје; Немања Станковић, син Николе и Сњежане; Кристијан Чаушевић, син Драгише и Милене; Олег Стојић, син Синише и Мартине; Његош Јанковић, син Срђана и Бојане; Момчило Ритан, син Миодрага и Бориславке; Катарина Кичић, кћи Бојана и Сање; Елена Кичић, кћи Данијела и Лидије.

Вјенчани:

Александар Станишљевић, графички дизајнер и Весна Радић, дипл. правник; Веселин Малчић, возач моторних возила и Василија Бојић, оптичар; Славиша Јелисић, дипл. маш. инж. и Радојка Јотановић, дипл. економиста; Зоран Ожеговић, маш. техничар и Биљана Грујић, административни радник; Дарко Домуз, ел. техничар и Јелена Тепавчевић, дипл. правник; Ненад Славнић, дипл. економиста и Бранислава Берић, дипл. економиста; Марко Ђурђевић, ел. механичар и Биљана Станивуковић, женски фризер; Ненад Росић, мушки фризер и Љиљана Палачковић, дипл. економиста, менаџер; Славиша Метлар, ел. техничар и Сњежана Вујанчевић, шумарски техничар; Бранислав Ћетојевић, дипл. економиста и Дијана Лукић, дипл. економиста; Дражен Иванковић, саобраћајни техничар и Сузана Станић, економиста; Борис Галић, машински техничар и Биљана Милинковић, фризер; Игор Баштинац, зубни техничар и Нина Вучковић, дипл. економиста; Достимир Татић, фотограф и Бранка Ђукановић, правни техничар; Жељко Топић, техничар друмског саобраћаја и Кристина Свјетановић, студент; Радован Ел-Џабан, дипл. економиста и Соња Згоњанин, студент; Мидхат Шабић, ел. техничар и Арданела Мулавдић, саобраћајни техничар; Младен Врховац, ел. техничар и Гордана Ивановић, административни техничар; Едис Султанић, саобраћајни техничар и Сања Дејановић, дипл. инж. пољопривреде; Горан Савић, дипл. економиста и Драгана Ђурић, дипл. санитарни инж; Драган Бабић, проф. физичког васпитања и спорта и Кристина Пантелић, проф. физичког васпитања и спорта; Бранислав Видовић, маш. техничар и Жељка Маљурић, кувар; Ведран Секулић, аутомеханичар и Инга Ђосић, модни дизајнер; Јасминко Јовановић, дипл. психолог и Јелена Милојица, дипл. психолог; Бранко Ђурђевић, дипл. биолог и Мирјана Талић, др медицине; Дамир Блентић, дипл. машински инжењер и Биљана Шкондрић, трговац; Немања Вујчић, дипл. машински инж. и Весна Чегар, дипл. новинар.

Умрли:

Вера (Вид) Тривић, рођена 1954. године.

Култура

Читајте...

Џори Елиот, **ВОДЕНИЦА НА ФЛОСИ**

Борислав Пекић, **КАКО УПОКОЈИТИ ВАМПИРА**

Књижевна признања

Маринковићу награда "Васко Попа"

БЕОГРАД - Пјесник Томислав Маринковић овогодишњи је добитник награде "Васко Попа" за збирку пјесама "Обичан живот", јавља Танјуг.

Дародавац награде је Фондација "Хемофарм-Штада", а покровитељ општина Вршац, која је и домаћин свечаног уручења, 29. јуна у Градској кући у Вршцу.

Одлуку о добитнику донио је жири у саставу проф. др Радивоје Микић, Душко Новаковић и Душан Белча.

За награду, која је додијељена 18. пут, конкурисало је 90 пјесничких књига, а у ужи избор су уврштене књиге десет аутора. Награда "Вако Попа" састоји се од повеље и новчаног износа који додјељује фондација "Хемофарм-Штада" и уручује се добитнику на рођендан великог пјесника чије име носи.

Аукција умјетничких дјела

Најбоља цијена за слику Оље Ивањицки

БЕОГРАД - Слика Оље Ивањицки продата је на аукцији у Београду за чак 3.500 евра, а било је и надметања за слику Марија Маскарелија, која је продата за 1.600 евра, јавља Танјуг. Од понуђених антиквитета и умјетничких дјела купце су нашла 32 "лота", али у односу на прошли пут било је више експоната за које је плаћено више од 1.000 евра. Међутим, ни овога пута слика Надежде Петровић "Млада жена", за коју је почетна цијена била 24.000 евра, није нашла купца, као ни двије слике Милене Павловић Барили, за које је тражено 8.500 и 6.500 евра, а ни слика цвијећа Зоре Петровић, која је била само мало скупља од слике Оље Ивањицки - 3.800 евра.

И овога пута, међу умјетничким дјелима преовлађивала су дјела у јефтинијим техникама (акварел, гваш цртеж графика), али ни то није било довољно примамљиво, иако се радило о звучним именима (Влада Величковић, Урош Тошовић, Иван Табаковић, Воја Станић...)

Филм Тома Хупера

Одгођено снимање мјузикла "Јадници"

Саша Барон Коен

ЛОНДОН - Снимање филмског мјузикла "Јадници", рађеног према роману Виктора Игоа, одгођено је због здравствених проблема глумца Саше Барона Коена, који треба да одмори и опорави гласне жице, јавио је Танјуг.

Редитељ филма Том Хупер, који је режирао "Оскаром" награђен филм "Краљев говор", одлучио је да сви глумци у филму пјевају своје сонгове уживо, што је оптеретило Коенове гласне жице. Коен, који је познат по улози у филму "Борат" игра господина Тенардијеа.

Као мјузикл "Јадници" представљају глобални хит који је видјело више од 60 милиона људи у 42 земље. Представа још увијек обара рекорде по посјећености и у 27. години извођења. Прва клапа за филм пала је у марту у Великој Британији.

ФОТО: АГЕНЦИЈЕ
Фестивал "Синема сити"

Премијере на "Синема ситију" у Новом Саду

Фестивал у знаку домаћих филмова

У филму "Жућко" Матић кроз лик и дјело историјског спортисте истиче најзначајније људске и животне вриједности. "Зверињак" је свједочанство о моралном и историјском распаду једне земље

ПРИРЕДИЛА:
МИРНА ПИЈЕТЛОВИЋ
kultura@glassrpske.com

НОВИ САД - Други дан Интернационалног филмског фестивала "Синема сити" у Новом Саду протекао је у знаку премијерних пројекција два домаћа филма, а ријеч је о филму "Зверињак" Марка Новаковића и "Жућко-прича о Радивоју Корићу" Гордана Матића.

У филму "Жућко" Матић кроз лик и дјело историјског спортисте истиче најзначајније људске и животне вриједности.

Прилично је посјећена била премијера филма "Зверињак" Марка Новаковића, а у питању је свједочанство о моралном и историјском распаду једне земље, смјештено у средину издвојену од урбаног живота и лоцирано у поднебље у којем владају специфична правила и односи међу људима.

ВЕОМА посјећене све пројекције

Публику Фестивала посебно је обрадовало ново остварење сјајне француске глумице и редитељке Џули Делфи "Le Skylab", одлична комедија која пружа носталгичан осврт на 1979. годину и велика породична окупљања и то све у ноћи пада NASA свемирске станице "Skylab".

Љубитељи помало заборављеног Ника Слотера, јунака некада мега популарне серије "Тропска врелина", могли су да евоцирају успомене у "Areni cineplex", гдје је на репертоару био канадски документарац "Слотер Ника за предсједника", а у режији и по сценарију Роба Стјуарта, глумца који тумачи Слотеров лик.

Филмска авантура "Самурај без мача" једног од најугледнијих и најуспјешнијих комичара јапанске и азијске кинематографије Хитошија Мацумотоа напунила је Католичку порту. Иако фигура самураја није позната по свом смислу за хумор, прича филма врти се око части и поноса - карактеристичних за самураја.

Филмови у селекцији фестивала "Синема сити" приказују се на пет локација у граду све до 23. јуна, када ће бити спуштена фестивалска завјеса.

Сцена из филма "Жућко"

ФЕСТИВАЛСКИ ПРОГРАМ

У Српском народном позоришту вечерас ће бити приказани филмови "Шешир професора Косте Вујића" Здравка Шотре, "Устаничка улица" Мирослава Терзића и "Источни Стокхолм" Симона Каијсера да Силве. У Католичкој порти ће бити приказана два занимљива документарца, а ријеч је о "Сањи" Драгане Кењавац и "Metallica-Some Kind Of Monster" Џоа Берлингера и Бруса Синофског.

Изабран Савет за додјелу православне књижевне награде

Лауреат "Богородице" за Видовдан

БЕОГРАД - Управни одбор Фондације "Иванка Милошевић" из Чикага именовао је Савет за Светску православну књижевну награду "Богородица Тројеручица" за 2012. годину, једину књижевну награду православног свијета, коју Фондација додјељује већ 12. годину, јавио је Танјуг.

У Савет су именовани истакнути књижевници Матија Бећковић, Јован Делић, Мирослав Егерић и Слободан Ракитић, саопштила је информативна служба те фондације.

Чланови Савета предлажу кандидате Управном одбору Фондације, који бира лауреата.

УРУЧЕЊЕ признања на јесен

- Добитник награде ће бити традиционално проглашен о Видовдану у Српској народној библиотеци, задужбини Милуна и Наде Николић у Чикагу - наводи се у саопштењу.

Матија Бећковић

Награда ће бити уручена и на посебној свечаности на јесен у Београду, најавила је оснивач и предсједник Фондације Драгица Милошевић.

Пјесник Ђорђе Николић, умјетнички директор Фондације "Иванка Милошевић" и члан Управног одбора, рекао је да се награда додјељује за цјелокупно дјело православним пјесницима чија је поезија надахнута "духом православља, непресушним извором просвећености".

"Мадагаскар" и даље први у САД

ЛОС АНЂЕЛЕС - Према раним предвиђањима са америчког бокс офиса, анимирани филм "Мадагаскар 3: Најтраженији у Европи" биће и ове седмице филм који је у САД зарадио највише новца, јавља Б92. Трећи наставак ове анимиране авантуре ће се тако и у другој седмици послије премијере у САД наћи испред новог филма Ридлија Скота "Прометеј". До сада је "Мадагаскар 3: Најтраженији у Европи" прикупио на благајнама укупно 35 милиона долара, док је зарада "Прометеја" нешто скромнија, 20,2 милиона долара.

Маја Милош, добитник "Златног тигра" и "Бијелогириса"

Јунаци "Клипа" живе око нас

Желела сам да истражим како тинејџери у Србији данас комуницирају, шта се догађа са емоцијама и како се љубав рађа и манифестује у таквим суровим околностима. "Клип" је љубавна прича смештена у сурово окружење, рекла Милош

РАЗГОВАРАЛА: АЛЕКСАНДРА РАЈКОВИЋ
aleksandrar@glassrpske.com

Путем филма "Клип" нисам желела да правим разгледницу Србије. Модел понашања из овог филма не може да се веже за све људе из нашег окружења, али један одређени део популације се понаша идентично као јунаци "Клипа".

Испричала је ово у интервјуу за "Глас Српске" млада српска редитељка Маја Милош, која потписује сценарио и режију за филм "Клип" у продукцији "Баш Челика". "Клип", који је дебитантски филм Маје Милош, добио је значајна признања на свјетским фестивалима, а такође је и први српски филм који је приказан на фестивалу у Ротердаму, гдје је добио "Златног тигра".

ГЛАС: Осим режије, за "Клип" сте радили и сценарио. Зашто се одлучили да снимите овај филм?

МИЛОШ: Идеју за сценарио "Клипа" добила сам после много погледаних снимака које су јако млади људи постављали на интернет. На снимцима сам видела дивље журке, сцене насиља, опијања, дрогирања, али и сцене секса веома младих дјевојака. Из тога се могло закључити да постоји огромна енергија коју млади људи не знају како да каналишу. Кренула сам од социјалног елемента, али нисам желела да филм буде у било ком смислу осуђујући или да постане пропаганда. Желела сам да истражим како тинејџери у Србији данас комуницирају, шта се догађа са емоцијама и како се љубав рађа и манифестује у таквим суровим околностима. "Клип" је љубавна прича смештена у сурово окружење. Хтела сам да разумем шта се догађа у свету тих клинаца, а не да осуђујем било какво понашање. Филм се дотиче и питања комуникације и потребе за љубављу. Јако је важно да родитељи и друштво на један много бољи начин почну да се баве младима, али то би требало да буде и улога медија.

ГЛАС: За "Клип" сте добили важна признања, награду "Златни тигар" на фестивалу у Ротердаму и прије неколико дана награду "Бијели ирис" за најбољи дебитантски филм у Бриселу. Колико Вам је битно што су и жири и публика позитивно оцијенили филм?

"БИЈЕЛИ ирис" добила у Бриселу

МИЛОШ: Као дебитанту ми је најзначајније да филм буде гледан, односно да што више људи има могућност да погледа "Клип". Награде омогућавају високу гледаност, у том смислу да филм буде у центру медијске пажње и да ће онда људи бити заинтересовани да га погледају. После награда стижу позиви са других фестивала да учествујемо, а имамо и дистрибуцију филма у европским земљама, али и на другим континентима. "Златни тигар" у Ротердаму, где је врло значајно да се појави дебитантски филм, веома помаже свим младим редитељима. Још за време трајања ротердамског фестивала доста је писано о филму, што је допринело популарности "Клипа". Свака награда је потврда да филм комуницира са људима. Признања су ме обрадовала и због целе екипе која је веома дуго и напорно, са много емоција радила на филму. "Клип" је резултат дугогодишњег процеса. Зато сам се радовала што су млади глумци добили потврду у виду награда. Глумачка екипа је јако срећна због успеха филма.

ГЛАС: У којој мјери је битно да више оваквих прича из српске кинематографије иде у свијет?

МИЛОШ: Тенденција српских филмова тренутно је да се изразито баве реалношћу. Желела сам да прича "Клипа" буде што више аутентична, а преко тога је постала и универзална. Све теме којима се филм бави, комуникација међу младима, генерацијски јаз, константна потреба за снимањем и суровост која влада међу људима, нису искључиво везани за Србију. То није ни настало у Србији, па је зато блиско и свим људима широм света. Са интимном причом из филма сви гледаоци могу да се повежу.

Маја Милош

ФОТО: АГЕНЦИЈЕ

Прича

Јунакиња "Клипа" је Јасна, тинејџерка која живи окружена оскудицом београдских предграђа. Отац јој је тешко болестан и Јасна је бијесна на све. Заљубљена је у Болета, а мучну свакодневицу покушава да потисне експериментисањем у сексу, дрогама, изласцима.

Вијести

Сиднеј

Абориџинска умјетност најстарија

СИДНЕЈ - Археолози у Аустралији пронашли су пећинске слике старе 28.000 година, што је подстакло нове расправе о цивилизацијском напретку домородачких заједница, јавља Б92. Цртеж су пронашли у дивљини Арнхемове земље на сјеверу Аустралије прије годину и недавно завршено тестирање показало је да је ријеч о једном од најстаријих цртежа на планети.

Бански двор

Вече шпанске музике

БАЊАЛУКА - У концертној дворани Банског двора Културног центра у Бањалуци вечерас у 20 часова биће одржано "Вече шпанске музике". У умјетничком програму наступиће Данијела Газдић на хармоници и Клаудија Кркотић као сопран, а публика ће имати прилику да ужива у нотама шпанских композитора.

М. П.

Београд

Фестивал етнолошког филма

БЕОГРАД - Међународни фестивал етнолошког филма у организацији Етнографског музеја у Београду имаће своје 21. издање од 11. до 15. октобра 2012. године, јавио је Б92. На фестивалу ће од 11. до 15. октобра бити приказани најновији филмови етнографског и антрополошког садржаја, а одабрани филмови ће према пропозицијама фестивала бити подијељени у двије категорије: такмичарску и информативну.

Поставка

Фотографије Београда

БЕОГРАД - У Заводу за заштиту споменика културе града Београда на Калемегдану јуче је отворена изложба фотографија. Поставку чине два дијела: "Београд 1945-1955. у објективу војних фоторепортера" и Београд на фотографијама Немање Будисављевића, јавио је Танјуг.

Позориште Приједор

Љетња школа глуме

ПРИЈЕДОР - Традиционалне љетње школе глуме од ове године одржаваће се бијенално и замијениће их глумачке радионице.

Потврдио је то "Гласу Српске" директор Позоришта Приједор Зоран Барош.

- У досадашње три школе глуме добили смо већи број младих талентованих људи који су постали чланови Драмског студија "Живко Десница", тако да за глумачки подмладак не морамо толико да бринемо. Из тих разлога смо се ове године одлучили да, умјесто школе глуме, покренемо глумачке радионице - казао је Барош.

Као и школу глуме, и ове глумачке радионице водиће глумац приједорског позоришта Деан Батоз.

Глумачке радионице почињу 1. јула, а цијена мјесечне чланарине за све полазнике радионице је 20 КМ.

С. Та.

Нови филмови у "Паласу"

"Рок заувијек" и "Пријатељи"

БАЊАЛУКА - На репертоару мултиплекса "Палас" и ове седмице наћи ће се два занимљива филмска остварења. Ријеч је о комедији мјузиклу "Рок заувијек" и комедији "Пријатељи".

Мјузикл "Рок заувијек" према истоименом бродвејском хиту на велико платно доводи познатa имена у до сада невиђеним улогама. Дјевојка из малог града у потрази за славом долази у Холивуд 80-их, када је рок сцена на свом врхунцу.

Најбољи пријатељи у истоименој комедији одлуче да имају заједно дијете. Јако се воле, супер се слажу, однос је платонски, искрено желе дијете, али још више желе да избјегну све компликације које доноси брак, породица.

Одговор на питање да ли је то могуће даће одлична глумачка постава, која на необичан и забаван начин прича животну причу.

М. П.

Разбибрига

Дошао Хасо код зубара и објашњава да има несносне болове у једном зубу кад год једе мармеладу. Зубар каже да се зуб може поправити и да не треба да га вади.
Хасо ни да чује, или вађење, или иде другом зубару који ће то урадити. Зубар на крају пристане, уради шта је Хасо хтио, извади му зуб. Хасо га замоли да му да извађени зуб, али зубар у недоумици пита:
- Шта ће ти зуб?
- Да га бацим у WC шољу да једе тамо шта има када неће мармеладу.

Од трача до истине

Данијела избацила Огњена из стана

Иако нису још ни мјесец у браку, манекенка Данијела Димитровска је већ почела да условљава свог супруга Огњена Амиџића, јер је од њега тражила да обрије бркове, што је водитељ одбио, пишу београдски медији.
Тако то почиње, од ситница. Међутим, Амиџић је хтио да сачува свој мачо стил и изгледа да је због тога сваво напољу.
Обично се овакве свађе чувају у "топлини" дома, али са новим технологијама и друштвеним мрежама, "топлина" "Твитера" је сасвим довољна.
Умјесто да те чују комшије у расправи сада те читају "твитераши":
- За рођену жену ниси хтео да обријеш бркове. Е па значи тако. Брава је промењена! - поручила је Данијела свом мужу. Огњен је покушао да је шармира свакодневном мушком реченицом "За тебе све", али није упалило:
- Џабе, брава је већ промењена! - поручила му је кратко Данијела када се у Огњену пробудио прави балкански муж који је само написао:
- Разбијам и упадам!

Гласова кухиња

Пилетина са празилуком и лимуном

Веома укусно јело, једноставно и брзо за припрему. За свега 30 минута можете направити ручак, послије којег ће ваши укућани тражити порцију више. Пилетина, коју ћете испећи, имаће посебан укус, као да је грилована, али неће бити сува јер ћете је прелити укусним умаком у којем доминира мирис празилука и лимуна.

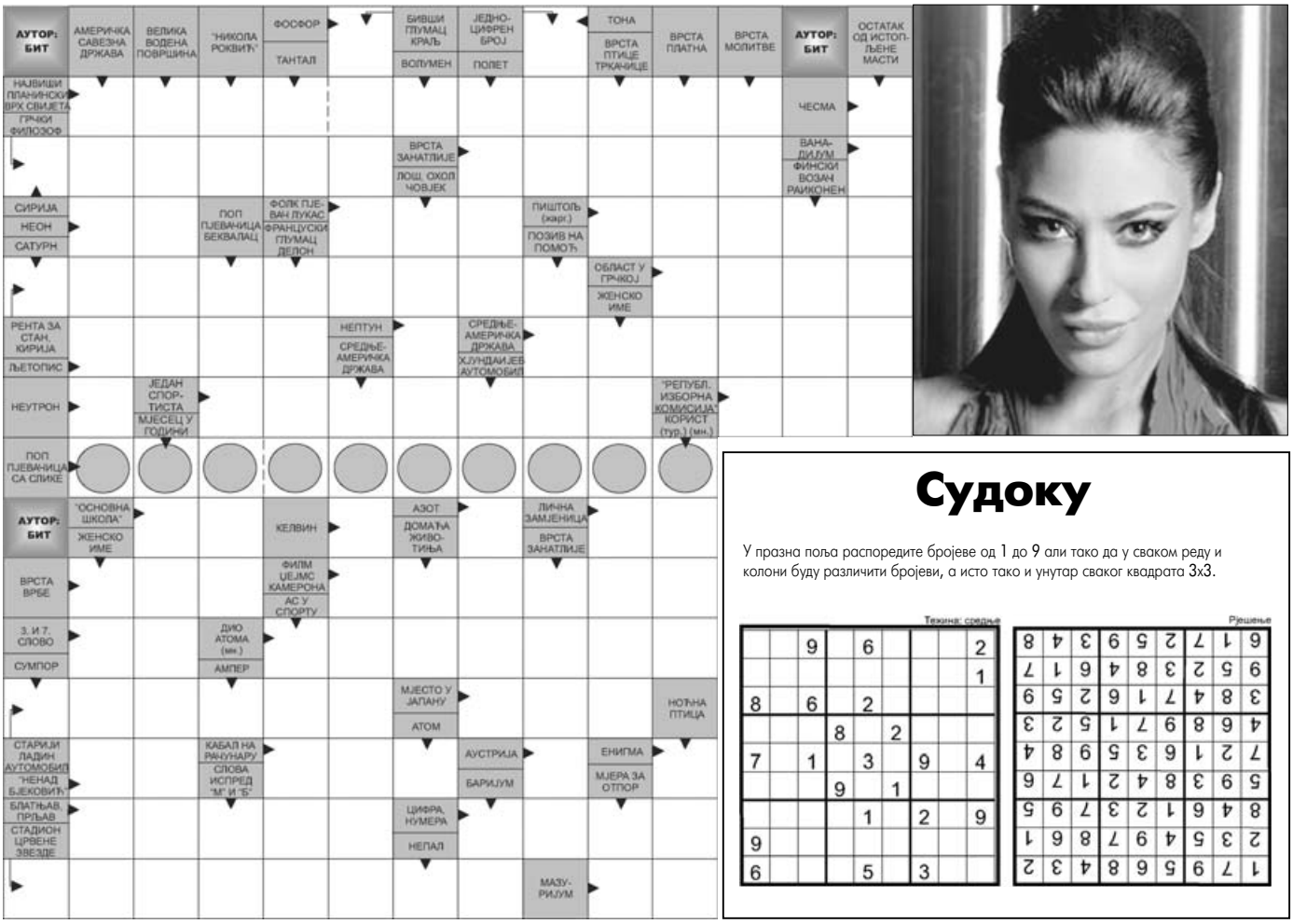

Судоку

У празна поља распоредите бројеве од 1 до 9 али тако да у сваком реду и колони буду различити бројеви, а исто тако и унутар сваког квадрата 3x3.

Тежина: средње

		9		6				2
								1
8		9		2				
			8		2			
7		1		3		9		4
			9		1			
				1		2		9
6								
9				5		3		

Рјешење

8	4	6	1	2	3	7	9	5
2	3	5	4	9	7	8	6	1
1	7	9	5	6	8	4	3	2
9	5	2	3	8	4	6	1	7
3	8	4	7	1	6	2	5	9
4	6	8	9	7	1	5	2	3
7	2	1	6	3	5	9	8	4
5	9	3	8	4	2	1	7	6
6	1	7	2	5	9	3	4	8

РЈЕШЕЊЕ: П, Т, МОНТ ЕВЕРЕСТ, Ч, СОКРАТ, ПИМАР, В, НЕ, АЦА, УТОКА, СТАНАРИНА, ЕПИР, АНАЛ, Н, ПАНАМА, Н, ТЕНИСЕР, РИК, АНА НИКОЛИЋ, ОШ, К, Н, ЈА, ИВА, АВАТАР, ВЕ, ПРОТОНИ, САМАРА, АКА, НБ, ВГА, А, Е, КАЉАВ, БРОЈ, МАРАКАНА, МА,

Кренуо Мујо једно поподне у шопинг по нове фармерке. Обишао пар продавница, испробао разне панталоне, али ни с једнима није био задовољан. Дође он тако у бутик са фармеркама и продавачица му препоручи "левиске 501". Мујо оде у кабину да испроба фармерке, изађе за минут, однесе их продавачици и упита је:
- Слушај, нису лоше, али су ми мале ... дај ти мени 502!

Разговарају Мујо и Хасо:
- Реци, Мујо, шта би ти волио бити у другом животу?
- Па, ја бих волио бити коњ!
- Е па не можеш двапут исто!

Састојци:
(за 4 особе)

6	пилећих филета (може и ћурећих)
2-3	празилука
1-2 дл	бијелог вина
1,5 дл	павлаке за кување
1	лимун власац "вегета" со бибер мало оштрог брашна
1-2	кашике бутера

Припрема:

1. Пилеће филете исијеците на тракице дебљине прста. Посолите и уваљајте у оштро брашно. Вишак брашна уклоните и месо ставите на таву на загријану мјешавину уља и бутера. Када фино порумени са свих страна, извадите из таве у посуду и поклопите.
2. У таву, на масноћи на којој је била пилетина (али не смије је бити превише, вишак уклоните) ставите празилук исјечен на колутове дебљине до два цм, додајте мало "вегете" и лагано динстајте.
Када празилук мало увене, подлијте бијелим вином, те зачинити власцем. Додајте мало павлаке за кување. Исциједите у то сок од лимуна (ко воли киселије може ставити и више)
3. У све то, кратко, минуту-двије, уваљајте пилетину коју сте претходно били извадили. По потреби додајте мало воде и посолите.

Послуживање:

Ово јело јако фино иде уз рижу, али може ићи и са пиреом.

Савјет:

Не бојте се да експериментишете јер је павлака за кување слаткастог укуса и са лимуном даје јако фину комбинацију. Наравно, није на одмет пробати па додавати према властитим жељама.

Цијене у КМ

пилетина	8,9
празилук	0,5
павлака за кување	1,2
бутер	0,4
лимун	0,3
бијело вино	0,3
зачини	0,2

ЦИЈЕНА РУЧКА

11,8

Кутак за родитеље

Љети најважнија заштита коже

Ако сте на љетовању дијете стално мажите кремом са високим заштитним фактором (најбоље фактор 50). Иако не идете на љетовање, дијете мажите кремама кад год је изложено сунцу

С обзиром да долази љето и топли дан и да ће дјеца проводити доста времена на отвореном, родитељи треба да обрате пажњу да је њихово дијете довољно заштићено од сунца, адекватно обучено и да ли му је угодно.

Ако дијете превише обучете то може изазвати јак осип од топлоте, а излагање њиховог крхког тијела врућим условима може бити рањиво и болно. Убрзано дисање, осип, опекотине или топлотни удар познати су симптоми чији је узрок висока температура.

Да би били сигурни да је ваше дијете заштићено током дугих, топлих дана љета, ево неколико савјета:

- Одаберите праву одјећу - лагана одјећа од природних материјала, као што је памук најбољи је избор за дијете.

- Обезбиједите добру вентилацију - не остављајте дијете у претоплој просторији или у аутомобилу, гдје је температура већа него напољу. Просторије прозрачите ујутру док је свјеж ваздух, а онда затворите и направите хладовину. Док дијете борави у некој просторији немојте укључивати клима уређај да би се она расхладила. Можете то учинити док дијете спава или док оно борави у другој просторији.

- Користите љетна беби колица - лаки најлон је бољи материјал од густо тканог платна и дјетету ће бити прозрачније.

ОДЈЕЋА
од памука прави избор за љето

- Хидрирајте дијете – за вријеме љетних мјесеци дијете треба да пије дупло више течности него што то обично чини. Нудите дјетету стално воду, охлађени чај, сокић, али избјегавајте да то буду сокови који садрже доста шећера.

- Паметно одаберите доба дана које ћете провести напољу – избјегавајте излазак напоље од 11 часова сати ујутру до 17 часова послијеподне. Тада је сунце најјаче, па у том периоду покушајте да нађете неку кућну занимацију или ако сте негдје на купању пустите дијете да се мало расхлади у води, а потом одмах да се склони у хладовину.

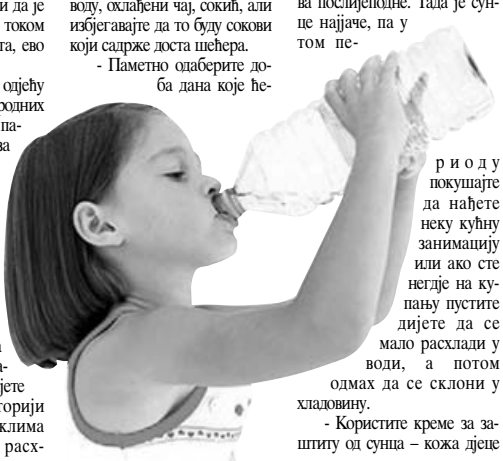

- Користите креме за заштиту од сунца – кожа дјеце је танка и осјетљива и треба јој интензивна заштита како зими тако и љети. Ако сте на љетовању дијете стално мажите кремом са високим заштитним фактором (најбоље фактор 50). Иако не идете на љетовање, дијете мажите поменутим кремама и када кренете у куповину, када крене напоље да се игра у дворишту и на сваком другом мјесту гдје ће бити изложено сунцу.

- Обратите пажњу на појаве на кожи дјетета - црвене тачкице око врата, препона, иза кољена и лактова, сигуран су знак да се дијете прегријева. Раскомотите дијете, туширајте и неколико пута на дан ако треба, скините са њега знојну одјећу и ако црвенило и осип не престану обавезно одведите дијете љекару.

ХОРОСКОП

Ован
(21.3 - 20.4)
Благи стресови не емотивном плану чине везу занимљивијом. Не питате се докле ће особа поред вас да трпи такво понашање. Нисте свјесни сопствених слабости, па покушавате да кривицу свалите на окружење. Ако наставите тако пријатељи ће се разбјежати.

Вага
(23.9 - 22.10)
Полази вам за руком да обавите више послова који су се у међувремену накупили. Уживате у хармонији, задовољни успјесима најближих. Уживате на партнеровом рамену, правећи планове за нове подухвате. Усамљене Ваге могу упознати особу свога живота.

Бик
(21.4 - 20.5)
Потреба за љубављу и сексом заиста је снажна, па ћете сходно томе и функционисати. Ако партнер не успије да протумачи ваше жеље, снаћи ћете се, како то обично бива, са стране. Активни сте и срећни, свјесни љепоте сваког тренутка. Наставите тим темпом уз подршку Шкорпија и Овнова.

Шкорпија
(23.10 - 22.11)
Узмите од живота све што вам данас буде понудио, а хоће. Одбацићете ствари које вам не пријају, али и особе у чијем се друштву непријатно осјећате. Пред вама је пословни успјех праћен финансијским добитком. Не можете да се пожалите ни на љубав. Све иде у комплету.

Близанци
(21.5 - 20.6)
Срећујете међуљудске односе, рјешавате љубавне проблеме. Напокон сте се одлучили на такав корак, пошто су се ствари искомпликовале. Оно чега се највише плашите јесте истина. Далеко вам је било лакше да живите под пресијом него да истини погледате у очи.

Стријелац
(23.11 - 20.12)
Много буке ни око чега. Ушли сте у период од кога далеко више очекујете него што то реалне прилике дозвољавају. Морате се спустити на земљу, да бисте избјегли промашаје. У свом животу морате нешто из коријена да промијените. Још увијек не знате шта би то могло да буде. Лутате!

Рак
(21.6 - 20.7)
Кућа је главно поприште свих данашњих збивања. Није искључено да ћете неке послове обављати у свом дому, као ни то да ћете имати госте. Тренутно је домаћа атмосфера бјекство од стварности у којој вас вребају многе замке. Пошто сте додатно опрезни, не желите никакав ризик.

Јарац
(21.12 - 19.1)
Имагинативне снаге су у игри, што је добро за умјетност, живот у свијету маште, а лоше за практичан живот. Уколико то знате, избјећи ћете разочарања и финансијске губитке. У противном - секирација, слаби нерви и беспарица. Са Близанцима сте у добрим односима, док вас Рибе гуше.

Лав
(21.7 - 21.8)
На вас се тренутно све лијепи: и љубав, и новац, и килограми. Што се овог посљедњег тиче, морате хитно да реагујете, јер ће ваш "витки струк" бити доведен у питање. Незаборавни тренуци утичу на то да се добро осјећате. Припремите се за период стагнације, који је неминован.

Водолија
(20.1 - 18.2)
Оно што друге излуђује вас чини потпуно равнодушним. Можда је то један од разлога због чега вас околина не разуміје? Тренутно функционишете захваљујући интуицији која вам јасно даје до знања шта ваља чинити. Само у случају да се на њу не обазирете, правићете грешке у понашању.

Дјевица
(22.8 - 22.9)
Рјешавате битне ствари, али по цијену нервирања. Никако не схватате понашање особа са којима сте у директној вези. Мислите да се оне не удубљују довољно у проблеме, а заправо сте ви претјерали са удубљивањем. Нађите компензацију у оним стварима које волите.

Рибе
(19.2 - 20.3)
Напокон ће ваши пројекти добити материјалну сатисфакцију. Прија вам сазнање да добро радите, али нећете остати равнодушни ни на новац. Планирате на дуге стазе, за шта је потребна енергија финансијске природе. Ако осјећате умор, проконтролишите крвну слику, јер је анемија могућа.

Фељтон

АЛБАНСКИ ТЕРОРИЗАМ И ОРГАНИЗОВАНИ КРИМИНАЛ НА КОСОВУ И МЕТОХИЈИ (11)

ОВК дио терористичке мреже "Ал-Каиде"

Осим Бин Ладена састанку у Албанији присуствовали Башким Газидеда, бивши шеф тајне полиције Албаније, Хашим Тачи и Рамуш Харадинај. Том приликом Башким Газидеда изабран за једног од руководилаца "Ал-Каиде" за подручје Балкана

"Абу Бекир Сидик", која је дјеловала у саставу ОВК, располагала аутоматским пушкама југословенске, кинеске и руске производње, оружјем са снајперским нишаном, као и бацачима граната калибра 40 милиметара, ручним бацачима, зољама, лаким и тешким митраљезима, ручним бомбама и другим наоружањем

Присуство радикалног исламског фактора на територији КиМ потврђено је кроз активно учешће мујахедина у оружаним сукобима на Косову и Метохији, у оквиру формација ОВК, као и кроз дјеловање разних исламских хуманитарних организација. На 18. исламској конференцији, одржаној у Пакистану, октобра 1998. године, албански сепаратизам на КиМ окарактерисан је као џихад, чиме је читав муслимански свијет позван да помогне, свим расположивим средствима, борбу "за слободу на окупираним муслиманским територијама". Позивајући се на џихад, терористичка организација Осаме бин Ладена најавила је терористичке нападе против "невјерника", односно Велике Британије, САД, Француске, Израела, Русије, Индије и Србије.

"Ратници џихада" на КиМ

О присуству радикалног ислама на КиМ говори податак да је, током 1995. године Осама бин Ладен боравио у Албанији, као гост тадашњег предсједника Салија Берише, када су формиране базе за логистичку и финансијску подршку организацији "Ал-Каида" и успостављене њене ћелије на подручју КиМ. Осим Бин Ладена наведеном састанку су присуствовали Башким Газидеда, бивши шеф тајне полиције Албаније, Хашим Тачи и Рамуш Харадинај. Том приликом Башким Газидеда је изабран за једног од руководилаца "Ал-Каиде" за подручје Балкана.

Бијела књига

Албански тероризам на Косову и Метохији, повезан са организованим криминалом, представља сталну опасност за све државе у региону. Носиоци таквог дјеловања имају за циљ да обезбиједе легализацију својих криминалних активности и стеченог богатства, да издејствују стварање велике Албаније или великог Косова. Њихова имена, намјере и акције откривене су у Бијелој књизи МУП-а Србије.

Позивајући се на највише представнике македонских безбједносних снага, лист "Вашингтон тајмс" је, 22. јуна 2001. године, у тексту под насловом "Бин Ладенови нови специјални изасланици", објавио да је Осама бин Ладен један од најзначајнијих финансијера ОНА, те да је, до наведеног периода, за потребе ове организације дао шест до седам милиона долара.

Сенатор Пат Робертс, предсједник Комисије за безбједност Сената, изјавио је да САД посједују доказе о повезаности ОВК са Осамом бин Ладеном, као и о укључености припадника ОВК у илегалну трговину дрогом.

Обавјештајни кругови у Албанији потврђују снажно присуство Бин Ладенове мреже у овој земљи, као и постојање њихових планова за нападе на америчке држављане и објекте. Исти извори су потврдили и присуство четири групе "ратника џихада" (из Египта, Саудијске Арабије, Алжира, Туниса и Судана) на сјеверу Албаније и њихово учешће у сукобима на КиМ, у редовима ОВК. Фанатични исламски борци из Авганистана, Алжира, Египта, Чеченије,Ирана и других земаља били су укључени у командне саставе штабова ОВК на КиМ.

АКТИВНОСТИ ЈЕДИНИЦЕ

"Абу Бекир Сидик" финансирале организације из Зенице

У одређеним случајевима, ова радикално оријентисана и високо професионално обучена лица, формирала су самосталне јединице ангажоване на специјалним борбеним и тактичким задацима. Непосредно су учествовали у освајању и чишћењу терена, киднаповању грађана и припадника полиције, суровим мучењима и ликвидацијама. Такође су били ангажовани и као инструктори специјалистичке обуке неких формација ОВК.

Године 1998, Стејт департмент је ОВК ставио на листу терористичких организација, констатујући да се њене операције финансирају новцем из међународне трговине хероином и позајмица исламских земаља и појединаца, међу којима је, наводно, био и Осама бин Ладен.

Према наводима стручњака из Интерпола, друга веза са Бин Ладеном је чињеница да је Мухамед ал Завахири, брат др Ајмана ал Завахирија, лидера организације Египатски џихад и идеолога "Ал-Каиде", предводио елитну јединицу ОВК за вријеме сукоба на КиМ.

"Абу Бекир Сидик"

На подручју Дренице, у саставу ОВК, од маја до краја јула 1998. године, дјеловала је комбинована мујахединска јединица "Абу Бекир Сидик", којом је командовао Екрем Авдија, из Косовске Митровице. Активности јединице "Абу Бекир Сидик", набавку и илегално допремање оружја, финансирале су организације из Зенице, "Исламски балкански центар" и Активна исламска омладина (ЛИО).

Јединица "Абу Бекир Сидик" располагала је аутоматским пушкама југословенске, кинеске и руске производње, оружјем са снајперским нишаном, као и бацачима граната калибра 40 милиметара, ручним бацачима, зољама, лаким и тешким митраљезима, ручним бомбама и другим наоружањем.

Абдулах Духајман, из Саудијске Арабије оснивач је и руководилац "Исламског балканског центра" у Зеници. Поменути центар основан је по угледу на невладину организацију "Свјетски биро за исламски позив", са сједиштем у Ријаду, а која се финансира путем донација богатих пословних људи из Саудијске Арабије.

Активности "Свјетског бироа за исламски позив", организације коју је, такође, основао Абдулах Духајман, усмјерене су на пропагирање и позивање муслимана на џихад. Током оружаних сукоба у БиХ, Духајман је, у саставу јединице "Ел-мујахид" активно учествовао у борбама. У контакту је са исламском терористичком организацијом "Муслиманска браћа", а постоје индиције да је сарађивао и са Осамом бин Ладеном.

(Наставиће се)

Догодило се на данашњи дан

19. јун 1623. године

Рођен Блез Паскал

1623 - Рођен француски математичар, физичар и филозоф Блез Паскал. Конструисао један од првих калкулатора, који је назван "паскалина" и знатно допринио развоју математичких теорија. Године 1650. напушта свијет науке и окреће се религији. У знак признања његовим великим заслугама у многим пољима науке и инжењерства његово име је додијељено многим појмовима - по њему је назван програмски језик "паскал", јединица мјере за притисак, у хидростатици постоји Паскалов закон, у аритметици постоји Паскалов троугао.

19. јун 1867. године

Стријељан наметнути цар

1867 - Мексички републиканци стријељали наметнутог цара Фердинанда Максимилијана Првог Јозефа Хабсбурга, крунисаног послије француске војне интервенције. Аустријског надвојводу Максимилијана за мексичког цара је 1864. устоличио француски цар Шарл Луј Наполеон Трећи Бонапарта, покушавши да његовим посредством оствари утицај Француске у тој земљи. Мексиканци су потукли интервенционистичке трупе, а за предсједника је поново изабран Бенито Пабло Хуарес, назван "Вашингтон Мексика".

19. јун 1995. године

Чечени ослободили таоце

1995 - Чеченски исламски терористи су послије шест дана ослободили 1.500 талаца - насумице покупљених грађана и пацијената у болници, међу којима много дјеце и жена - и напустили болницу у граду Буђоновск на југу Русије. У акцији терориста које је предводио Шамиљ Басајев, окончаној преговорима с руским премијером Виктором Черномирдином, послије којих су таоци ослобођени, а терористима омогућено да се врате у Чеченију - погинуло је више од 120 људи. Басајев је важио за једног од најтраженијих терориста у свијету, а убијен је 2006. године.

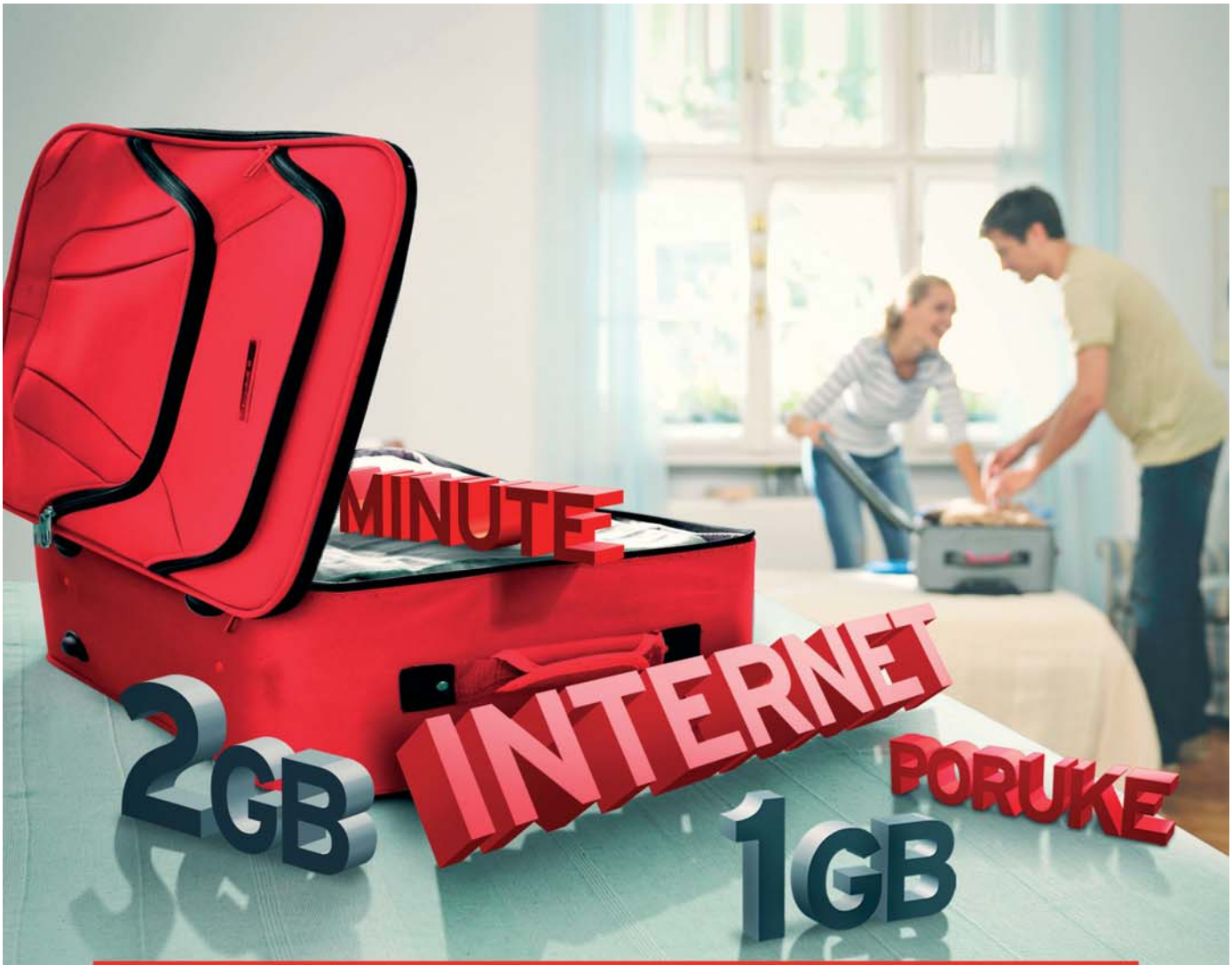

Spakujte tarifni paket po svojoj mjeri!

Tarifa Moj Mix

Samo u m:tel-u, pređite na novu tarifu **Moj Mix** i izaberite **neograničeni mobilni internet** i bonus minute* i poruke*, baš po svojoj mjeri. Sve to stavite u svoj personalizovani tarifni paket, uz pretplatu već od 20KM.

Pričajte, tipkajte i surfajte baš onako kako vama odgovara!

*Minute i poruke su sastavni dio paketa, internet birate kao opciju. Ukoliko, na primjer, izaberete tarifni paket Moj Mix 25, za 25 KM mječeno možete izabrati 60 min, 100 SMS/MMS i 1GB ili 100 min i 250 SMS/MMS bez interneta. Možete izabrati i neku drugu kombinaciju minuta, poruka i neograničenog interneta koja vama odgovara.

Sony Ericsson Xperia ARC S
1 KM
uz Moj Mix 80

Sony Ericsson Xperia Mini
1 KM
uz Moj Mix 35

m:tel *imate prijatelje!*

facebook.com/mtelbih

Pakete možete kupiti na m:tel prodajnim mjestima: **Banja Luka**, Ivana Franje Jukića 1, Centar :: Bulevar Vojvode Živojina Mišića 1a, Borik :: TC Mercator :: Knjaza Miloša bb, Lazarevo :: **Sarajevo**, Ferhadija 35 :: BBI centar, Trg djece Sarajeva 1 :: **Mostar**, Dr Ante Starčevića :: **Zenica**, Kamberovića polje, šoping centar Džananović :: **Brčko**, ugao ulica Bulevar Mira i Ive Andrića, poslovni centar Teodora :: **Bijeljina**, Gavrila Principa 1 :: Doboj, Kneza Lazara 4 :: **Trebinje**, Srpska ulica 2 :: **Tuzla**, Solni trg bb :: **Bihać**, 5. korpusa 7 **Travnik**, Bosanska 120 :: ostala m:tel prodajna mjesta i kod ovlaštenih distributera.

www.mtel.ba korisnički servis: 066 10 10 10

PANEVROPSKI UNIVERZITET APEIRON

za multidisciplinarne i virtuelne studije
Pan-European University for Multidiscipline & Virtual Studies
Banja Luka

Panevropski univerzitet "APEIRON" je nastavno-naučna, visokoškolska ustanova u privatnom vlasništvu, koja svoju djelatnost obavlja na osnovu Licence Ministarstva prosvjete i kulture Republike Srpske broj: 07.2-4777/07 od 01.08.2007. godine i 07.023/602-3172-5/08 od 28.09.2009., Dozvole za rad br. 07.2-9624/07 od 28.12.2007. i 07.023/602-6968/09 od 27.11.2009. i Dozvole za izvođenje obrazovanja na daljinu br. 07.2-9624-1/07 od 28.12.2007.
Univerzitet je osnovan **2005**. godine i upisan je kao visokoškolska ustanova u sudskom registru Osnovnog suda u Banjoj Luci pod brojem: U/I 4847/05 od dana 17.03.2006. godine, kao i u Registru visokoškolskih ustanova Ministarstva prosvjete i kulture Republike Srpske pod brojem 11-I/08.

KONKURS

za upis u šk. 2012/13. godinu na osnovnim akademskim diplomskim trogodišnjim i četvorogodišnjim studijima (redovan/vanredan studij) na sljedećim licenciranim studijskim programima:

Naučićemo vas da zarađite novac

Fakultet poslovne ekonomije

The Excellence School of Management

Studijski programi:
(1) Preduzetnički menadžment
(2) Menadžment bankarstva, finansija i trgovine
(3) Menadžment javne uprave

Zvanja: **a/ Bachelor stepen prvog ciklusa u trajanju od 3 godine (6 semestara) - 180 ECTS**

1. *Diplomirani ekonomista - **180 ECTS** (Studijski program: Preduzetnički menadžment)*
2. *Diplomirani ekonomista - **180 ECTS** (Studijski program: Menadžment bankarstva, finansija i trgovine)*
3. *Diplomirani ekonomista - menadžer javne uprave- **180 ECTS** (Studijski program: Menadžment javne uprave)*

b/ Studije prvog ciklusa u trajanju od 4 godine (8 semestara)- 240 ECTS - sa ili bez užeg usmjerenja/specijalističkog stepena

1. *Diplomirani ekonomista- 240 ECTS (Specijalista u oblasti užeg usmjerenja/specijalizacije)*
2. *Diplomirani ekonomista - **240 ECTS** (Specijalista u oblasti užeg usmjerenja iz bankarstva, finansija, trgovine...)*
3. *Diplomirani ekonomista- menadžer javne uprave - **240 ECTS** (Specijalista u oblasti užeg usmjerenja/specijalizacije)*

c/ Magistarske/master studije drugog ciklusa u trajanju od jedne do dvije godine (2-4 semestra) – 300 ECTS (sa odbranom magistarskog rada)

Studijski programi:

(1) Preduzetnički menadžment
1. *Magistar ekonomije*
2. *Magistar ekonomije (... u oblasti užeg usmjerenja /specijalizacije)*

(2) Menadžment bankarstva, finansija i trgovine
1. *Magistar ekonomije*
2. *Magistar ekonomije (...u oblasti užeg usmjerenja iz bankarstva, finansija, trgovine)*

Pravo i pravda će biti u vašim rukama

Fakultet pravnih nauka-Law College

Salus Populi Suprema Lex

Studijski programi: **(1) Opšte-pravni studijski program**
(2) Poslovno pravo

Zvanja: **a/ *Bachelor* stepen prvog ciklusa u trajanju od 3 godine (6 semestara) – 180 ECTS**

1. *Diplomirani pravnik - 180 ECTS*
2. *Diplomirani pravnik poslovnog prava - 180 ECTS*

b/ Studije prvog ciklusa u trajanju od 4 godine (8 semestara) – 240 ECTS – sa ili bez užeg usmjerenja/*specijalističkog* stepena

1. *Diplomirani pravnik - **240 ECTS** (Specijalista u oblasti užeg usmjerenja/specijalizacije)*
2. *Diplomirani pravnik poslovnog prava - **240 ECTS** (Specijalista u oblasti užeg usmjerenja/specijalizacije)*

c/ Magistarske/master studije drugog ciklusa u trajanju od jedne do dvije godine (2-4 semestra) – 300 ECTS (sa odbranom magistarskog rada)

Studijski programi: **(1) Opšte-pravni studijski program**
1. *Magistar prava*
2. *Magistar prava (... u oblasti užeg usmjerenja /specijalizacije)*

Vaš projekat za budućnost

Fakultet informacionih tehnologija

College of Information Technologies

Studijski programi: **(1) Poslovna informatika**
(2) Nastavnička informatika

Zvanja: **a/ *Bachelor* stepen prvog ciklusa u trajanju od 3 godine (6 semestara) – 180 ECTS**

1. *Diplomirani informatičar - **180 ECTS** (Studijski program: Poslovna informatika)*
2. *Diplomirani informatičar - 180 ECTS nastavničke informatike (Studijski program: Nastavnička informatika)*

b/ Studije prvog ciklusa u trajanju od 4 godine (8 semestara) – 240 ECTS – sa ili bez užeg usmjerenja/*specijalističkog* stepena

1. *Diplomirani informatičar - **240 ECTS** inženjer informacionih tehnologija (Specijalista u oblasti užeg usmjerenja/specijalizacije)*
2. *Diplomirani informatičar - **240 ECTS** inženjer informacionih tehnologija*

c/ Magistarske/master studije drugog ciklusa u trajanju od jedne do dvije godine (2-4 semestra) – 300 ECTS (sa odbranom magistarskog rada)

Studijski programi **(1) Poslovna informatika- inženjering informacionih tehnologija;**
1. *Magistar računarstva i informatike*
2. *Magistar računarstva i informatike (... u oblasti užeg usmjerenja /specijalizacije)*

UČIMO ZA ŽIVOT

Fakultet zdravstvenih nauka

Health Care & Nursing

Studijski programi
(1) Sestrinstvo;
(2) Menadžment u zdravstvu;
(3) Fizioterapija i radna terapija;
(4) Sanitarni inženjering;
(5) Laboratorijsko-medicinski inženjering;

Zvanja: **a/ *Bachelor* stepen prvog ciklusa u trajanju od 3 godine (6 semestara) – 180 ECTS**

1. *Diplomirani medicinar (sestra) zdravstvene njege - **180 ECTS***
2. *Diplomirani menadžer zdravstvene zaštite - **180 ECTS***
3. *Diplomirani medicinar - fizioterapeut - **180 ECTS***
4. *Diplomirani sanitarni inženjer - **180 ECTS***
5. *Diplomirani medicinsko-laboratorijski inženjer - **180 ECTS***

b/ Studije prvog ciklusa u trajanju od 4 godine (8 semestara) - 240 ECTS – sa ili bez užeg usmjerenja/*specijalističkog* stepena

1. *Diplomirani medicinar (sestra) zdravstvene njege - **240 ECTS***
2. *Diplomirani menadžer zdravstvene zaštite - **240 ECTS***
3. *Diplomirani medicinar - fizioterapeut - **240 ECTS***
4. *Diplomirani sanitarni inženjer - **240 ECTS***
5. *Diplomirani medicinsko-laboratorijski inženjer- **240 ECTS***

c/ Magistarske/master* studije drugog ciklusa u trajanju od jedne do dvije godine (2-4 semestra) – 300 ECTS (sa odbranom magistarskog rada)

1. *Magistar zdravstvene njege*
2. *Magistar zdravstvene njege (... u oblasti užeg usmjerenja /specijalizacije)*
3. *Magistar sanitarnog inženjerstva*
4. *Magistar sanitarnog inženjerstva (... u oblasti užeg usmjerenja / specijalizacije)*
5. *Magistar medicinsko laboratorijskog inžinjerstva*
6. *Magistar medicinsko laboratorijskog inžinjerstva (... u oblasti užeg usmjerenja /specijalizacije)*
7. *Magistar menadžmenta u oblasti zdravstvene zaštite*

Važno je učestvovati

Fakultet sportskih nauka

College of Sport Sciences

Studijski programi:
(1) Sportski menadžment
(2) Sportski trener
(3) Pedagoško-nastavni studijski program u sportu

Zvanja: **a/ *Bachelor* stepen prvog ciklusa u trajanju od 3 godine (6 semestara) – 180 ECTS**

1. *Diplomirani menadžer u sportu - **180 ECTS** (Studijski program: Sportski menadžment)*
2. *Diplomirani trener - **180 ECTS** (Studijski program: Sportski trener)*

b/ Studije prvog ciklusa u trajanju od 4 godine (8 semestara) – 240 ECTS – sa ili bez užeg usmjerenja/*specijalističkog* stepena

1. *Diplomirani menadžer u sportu - **240 ECTS** (Specijalista u oblasti užeg usmjerenja/specijalizacije)*
2. *Diplomirani trener - **240 ECTS** (Specijalista u oblasti užeg usmjerenja/specijalizacije)*
3. *Profesor fizičkog vaspitanja - **240 ECTS** (... u oblasti užeg usmjerenja /specijalizacije)*

c/ Magistarske/master* studije drugog ciklusa u trajanju od jedne do dvije godine (2-4 semestra) – 300 ECTS (sa odbranom magistarskog rada)

1. *Magistar menadžmenta – u oblasti sportskih nauka*
2. *Magistar fizičkog vaspitanja*
3. *Magistar fizičkog vaspitanja – (... u oblasti užeg usmjerenja / specijalizacije)*

IZABERITE RUSKI JEZIK
PRIBLIŽITE NAM RUSIJU

Fakultet filoloških nauka

Studijski program "Ruski jezik"

Zvanja: **Studije prvog ciklusa u trajanju od 4 godine (8 semestara) - 240 ECTS**

*Profesor ruskog jezika i književnosti - **240 ECTS** (diplomirani filolog-prevodilac)*

* U toku je postupak licenciranja za drugi ciklus.
Univerzitet zadržava pravo izmjene naziva akademskih zvanja u skladu sa promjenama zakonskih propisa koji regulišu ovu oblast.

www.apeiron-uni.eu

škola evropskih znanja

APEIRON TV CHANNEL
www.apeiron-uni.tv

Microsoft® IT Academy
Program Member

PROMETRIC TEST CENTER

PEARSON VUE AUTHORIZED TEST CENTER

CISCO Networking Academy

www.tuv.com TÜVRheinland ID:9105065774
TÜVRheinland® CERT ISO 9001

Panevropski univerzitet "APEIRON" na uticajnoj svjetskoj rang listi **WEBOMETRICS** (**www.webometrics.info**) je najbolje rangirana privatna visokoškolska ustanova u Bosni i Hercegovini.

Panevropski univerzitet "APEIRON" - "VAŠ NAJBOLJI PROJEKAT ZA BUDUĆNOST"

- **Prvi upisni rok je otvoren do 31.07.2012.**
- **Prijave za upis se podnose u studentskoj službi na adresi Pere Krece 13 Banja Luka.**
- **Univerzitet organizuje prijemni ispit za upis u slučaju da se prijavi veći broj kandidata od predviđenog.**
- **Na treću i četvrtu godinu upisuju se kandidati sa završenom odgovarajućom višom školom,odnosno, odgovarajućim fakultetom.**
- **Svi zainteresovani kandidati treba da ispunjavaju uslove propisane Zakonom o visokom obrazovanju.**
- **U cijeni školarine uračunati su troškovi svih oblika nastave (predavanja, vježbe, konsultacije, mentorski rad) i svi administrativni troškovi upisa.**
- **Udžbenici za sve predmete i ostala literatura formatirani su prema Bolonjskim standardima i studenti mogu da ih nabave u Centru za izdavačku djelatnost Univerziteta.**

Adresa: Bosna i Hercegovina/RS, Pere Krece 13, Pošt. fah 51 Banja Luka 78102; **Studentska služba:** Tel: +387 (0) 51 430 890; 430 892; 247 983; 247 984; Fax: 430 891; WEB mail: info@apeiron-uni.eu; **Rektorat:** Tel: +387 (0) 51 247 920; Fax; 247 921; E-mail: rektorat@apeiron-uni.eu; **Sekretar univerziteta:** Tel: +387 (0) 51 247 944; **Vijeće za postdiplomske i doktorske studije:** +387 (0) 51 247 977; **Fakultet poslovne ekonomije:** +387 (0) 51 247 927; 247 974; **Fakultet pravnih nauka:** +387 (0) 51 247 926; 247 973; **Fakultet informacionih tehnologija:** +387 (0) 51 247 925; 247 976; **Fakultet zdravstvenih nauka:** +387 (0) 51 247 923; 247 976; **Fakultet sportskih nauka:** +387 (0) 51 247 924; 247 975; **Fakultet filoloških nauka:** +387 (0) 51 247 977; **Odjeljenje u Bijeljini:** Miloša Obilića 73, Tel: +387 (0) 55 225 999, Fax: 055 225 995; **Odjeljenje u Novom Gradu:** Kralja Petra I oslobodioca bb, Tel: +387 (0) 52 720 200, 720 201; Fax: +387 (0) 52 720 202; **Kancelarija u Doboju:** Srpskih sokolova 1, Tel/Fax:+387 (0) 53 236 166;

PANEVROPSKI UNIVERZITET "APEIRON": međunarodno priznat i visoko razvijen akademski kolektiv

Na uticajnoj svjetskoj rang listi Webometrics Ranking sastavljenoj prema obimu internet aktivnosti univerziteta i visokih škola, između više od 20 hiljada visokoškolskih ustanova, Panevropski univerzitet "APEIRON" Banjaluka je druga najbolje rangirana visokoškolska ustanova iz Republike Srpske, a peta iz BiH. Rang lista je obuhvatila sve podatke o visokoškolskim ustanovama objavljene na internetu, broj objavljenih radova nastavnika i studenata na internetu, internet aktivnosti studenta, dinamičnost prikazivanja informacija... Cilj rang liste je da ocijeni, koliko su univerziteti i visoke škole aktivni učesnici informacionog društva 21. vijeka.

Tako je visok rang Panevropskog univerziteta "APEIRON" potvrdio da postoji uzročno-posljedična veza između ulaganja u razvoj i primjenu informacionih tehnologija i na drugoj strani kvaliteta studiranja, projekata, analiza, naučno-istraživačkog rada i izdavačke djelatnosti. Informatizacija je svakako zaslužna za uspjeh i ona je bez sumnje dovela Panevropski univerzitet na viši nivo akademskog organizovanja.

Danas je Panevropski univerzitet "APEIRON" međunarodno priznat i visoko razvijen akademski kolektiv, po kadrovskim, materijalnim, programskim resursima i kvalitetima, među vodećim u BiH i regionu. Organizacija "European Business Assembly" iz Oksforda dodijelila je prošle godine Panevropskom univerzitetu evropsku nagradu za kvalitet u obrazovanju na 48. promociji nagrada "Socrates" koje se tradicionalno dodjeljuju tokom Samita lidera u Oksfordu svake godine.

Obzirom da Univerzitet intenzivno prati trend evropskih fakulteta, studenti znanje stiču kroz nastavu čiji je plan strukturiran i harmonizovan sa dokumentima Bolonjske deklaracije. Šesnaest studijskih programa na šest fakulteta sačinjeni su po uzoru na najbolje evropske i američke standarde. Osnovni cilj zaposlenih, među kojima je 101 nastavnik, 60 asistenata i saradnika, 71 radnik u administraciji, što je ukupno 232 radnika, je da mladim ljudima pruže sve uslove za razvoj u svestrane i kvalitetne ličnosti, sposobne da zauzmu pozicije u društvu.

Za akademsko usavršavanje studentima je na raspolaganju 5.516m2 korisnog učioničkog, kabinetskog, dvoranskog, laboratorijskog, bibliotečkog i restoranskog prostora.

Sistem učenja na daljinu: Panevropski univerzitet "APEIRON" omogućava studentima, pristup sistemu učenja na daljinu koji olakšava brže i efikasnije usvajanje novih znanja i vještina. Nastavni proces u sistemu učenja na daljinu na Panevropskom univerzitetu je organizovan kao svojevrsna sinteza klasičnih obrazovnih formi inoviranih u obliku interaktivne nastave i savremenih obrazovnih formi učenja na daljinu tehnološki snažno podržanih informaciono-komunikacionim tehnologijama.

Za vanredne studente koji imaju poslovne obaveze nastava je posebno organizovana, kako bi rad uskladili sa studiranjem i u razumnom roku, završili svoje studije. Sve učionice, kako u sjedištu, tako i u licenciranim odjeljenjima Univerziteta, digitalizovane su i opremljene sa multimedijalnom opremom za akviziciju digitalnih sadržaja, te sa profesionalnom telekonferencijskom, odnosno, telekomunikacionom opremom, što omogućava primjenu najsavremenijih metoda izvođenja nastavnog procesa.

Sva predavanja, ispiti i sve ostale nastavne aktivnosti, uključujući i nastavne aktivnosti koje se izvode u kabinetima, klinikama ili na terenu (kao npr. aktivnosti u sportskim naukama) snimaju se, zatim se digitalno obrađuju u Laboratoriji za informacio-komunikacione tehnologije i na kraju se optimizuju za distribuciju u sistemu učenja na daljinu i za kontrolne funkcije.

„APEIRON TV Chanel" – prva akademska televizija u BiH: Panevropski univerzitet "APEIRON" emituje u digitalnom formatu kao interaktivnu IP televiziju akademski i obrazovno-dokumentarni televizijski program putem internet TV kanala "APEIRON TV Channel" na WEB adresi www.apeiron-uni.tv. APEIRON TV Channel je programski otvoren internet radio i TV kanal koji je okrenut općim korisnicima i studentima, ali i svim intelektualno radoznalim gledaocima televizije nove generacije.

Strukovne akademije: Univerzitet „APEIRON" je Microsoft IT Academy Platinum Pro partner u oblasti edukacije i implementacije Microsoftovih tehnologija, te licencirani testni centar u svjetskim sistemima "Prometric" i "Pearson Vue", kao i Cisco Network akademija preko kojih nudi veliki broj različitih certifikacija iz domena informaciono-komunikacionih tehnologija.

Microsoft IT Academy Program Member

EBSCO – elektronska baza naučnih i stručnih informacija: Panevropski univerzitet je ugovorom sa korporacijom „EBSCO Publishing" licencirao pristup najrespektabilnijoj elektronskoj bazi naučnih i stručnih informacija koji studentima i nastavnom osoblju Univerziteta obezbjeđuje pristup e-resursima i bazama podataka naučnih i stručnih publikacija, kao i usluge referentnih baza podataka naučnih i ostalih stručnih časopisa iz svih oblasti sa indeksiranim sadržajima i citatitma, mogućnošću pristupa punom tekstu članaka i unakrsnim referencama. EBSCO Database je jedna od najvećih baza podataka i pretraživača naučnih i stručnih časopisa od kojih je preko 12.000 naučno-stručnih časopisa u punom tekstu.

UPIS ZA AKADEMSKU 2012/2013. JE U TOKU!

Panevropski univerzitet "Apeiron" Banja Luka poziva buduće redovne i vanredne studente u svijet visokog obrazovanja i upis na studijske programe prvog ciklusa i master studije drugog ciklusa i nudi studiranje po najvišim standardima sa najsavremenijim metodama,

Studije prvog ciklusa traju tri, odnosno četiri akademske godine, a master studije jednu, odnosno dvije godine.

Univerzitet čini 6 fakulteta:

Fakultet poslovne ekonomije sa studijskim programima: Preduzetnički menadžment, Menadžment bankarstva, finansija i trgovine i Menadžment javne uprave;
Fakultet pravnih nauka sa studijskim programima: Opšte pravo i Poslovno pravo;
Fakultet informacionih tehnologija: Poslovna informatika i Nastavnička informatika;
Fakultet zdravstvenih nauka: Sestrinstvo, Fizioterapija i radna terapija, Sanitarni inženjering, Medicinsko-laboratorijski inženjering i Menadžment u zdravstvu;
Fakultet sportskih nauka sa studijskim programima: Sportski menadžment, Sportski trener i Pedagoško-nastavni studijski program u sportu;
Fakultet filoloških nauka sa studijskim programom Ruski jezik.

U prvu godinu akademskih studija može se upisati lice koje ima završeno četvorogodišnje srednje obrazovanje. Studenti koji imaju diplomu više škole ili fakulteta ili studenti koji su stepenovali stečeno obrazovanje, mogu da produže školovanje na trećoj godini fakulteta, ukoliko su studijski programi matični i međusobno podudarni. Univerzitet ne organizuje prijemni ispit za upis osim u slučaju da se prijavi veći broj kandidata od planiranog.

"Škola evropskih znanja"
www.apeiron-uni.eu

маркетинг
051/231-081

Претплатите се на електронско издање "Гласа Српске"

СВАКОГ ЈУТРА НА ВАШОЈ E-MAIL АДРЕСИ

Продајем двоетажни стан у Бањалуци,

површине 159 м^2, повољно,

насеље Обилићево.

Телефон 065/518-908.

www.glassrpske.com

"PATROL TAXI"
Датум: 15.6.2012. године

Наградна игра "Пет вожњи сакупи и награду покупи"

Извјештај о првом извлачењу добитника

Мајско извлачење добитника обављено је 15.6.2012. године у просторијама "Patrol taxi". Извлачење је обавила трочлана комисија у саставу:

1. Борис Томић
2. Данијел Ролих
3. Јелена Бајић

Комисија је констатовала да је пристигло укупно 390 картица, од чега је извучено 10 добитника, а остале картице улазе у главно наградно извлачење које ће се обавити у јануару 2013. године.

Списак добитника:
1. Биљана Попарић – поклон бон куће сатова и накита "Малбашић"
2. Рада Черек – поклон бон ресторана "Марко Поло"
3. Војка Микеревић – поклон бон парфимерије "Didaco"
4. Наташа Кусовац – поклон бон wellness центра "Фортуна"
5. Новак Пејић – поклон бон "InfoCom"
6. Драгана Бабић – гратис вожње "Patrol taxi"
7. Сенка Сејдиновић – гратис вожње "Patrol taxi"
8. Жељко Џафић – гратис вожње "Patrol taxi"
9. Динка Пасарић – гратис вожње "Patrol taxi"
10. Мирсада Талић - гратис вожње "Patrol taxi"

Честитамо срећним добитницима, а осталим учесницима желимо више среће у наредним извлачењима.

Награде ће бити достављене поштом на адресе назначене на купонима за наградну игру.

Ваш
"Patrol taxi"

Огласи

Огласе, рекламе и читуље можете предати дописништву ГЛАСА СРПСКЕ

Глас Српске
marketing@glassrpske.com
oglasi@glassrpske.com

КУЋЕ
ПРОДАЈА

Продајем старију кућу са окућницом од седам дунума, два и по дунума шуме и старији воћњак, са водом, струјом и телефоном, Лакташи, тел. 387 65/907-802.

Бакинци - продајем кућу под кровом 10 х 9,15 на 3.650 м² земљишта уз асфалт 2 км од петље Крнете, цијена фиксна 50.000 КМ, тел. 065/979-003.

Продајем кућу 9х10, новоградња, приземље пословни простор, спрат и поткровље станови, тел. 051/317-719.

Продајем у Бањалуци, на Старчевици, стару кућу са плацем од 860 м², тел. 065/698-012.

Продајем у Бањалуци, Дервишци, кућу П+1, са плацем од 370 м², стара градишка цеста, тел. 065/698-012.

Продајем у Бањалуци, на Ребровцу 14х9 м, недовршену кућу са плацем од 1.100 м², тел. 065/698-012.

Продајем или мијењам за Бањалуку кућу од 78 м² са плацем од 900 м² у елитном насељу Руме, тел. 066/476-663.

Продајем усељиву кућу - дуплекс, 13х11 (П+1+1) са гарсоњером у поткровљу, локал у приземљу са централним гријањем, плац 500 м² - Бањалука, ул. Јовице Савиновића 101, тел. 065/696-353.

Продајем или мијењам за Бањалуку одмах усељиву кућу 400 м² са окућницом у Руми, тел. 066/476-663.

Продајем кућу у Буџаку на главном путу, 515 м² плац, 100 м² кућа, тел. 065/906-228.

Продајем кућу са помоћним објектом и 500 м² окућнице, Пут српских бранилаца, тел. 051/922-778; 065/794-304.

Продајем започету кућу у Кључу, папири уредни, тел. 065/034-768.

Продајем кућу у Дракулићу недовршену, са дуномом земље цијена по договору, тел. 066/679-278.

Продајем кућу у Чесми, недовршена, земље 813 м², папири 1/1, цијена по договору, тел. 066/669-113; 065/807-911.

Продајем куће у Бањалуци насеље Лазарево (Буџак), 200.000 КМ, 230.000 КМ, 260.000 КМ, 810.000 КМ, тел. 065/549-687.

Продајем двије тотално сањране куће, гаража, ограђено, са плацем од 3.500 м², близина петље, асфалт до куће, струја, вода, усељива, ул. Благоја Паровића, тел. 065/636-545.

Продајем кућу у Лазареву на главном путу, тел. 065/652-344.

Продајем кућу на спрат са два стана по 80 м², са двориштем, гаражом, почетак улице Јовице Савиновића или мијењам за мањи стан уз договор, тел. 065/636-545;.

Продајем у Бањалуци више кућа на различитим локацијама и цијенама, тел. 065/698-012.

Продајем кућу с окућницом, 800 м² у Душанову код Нове Тополе, тел. 065/585-908.

Продајем усељиву кућу, повољно, 1.000 м² окућнице, Благовац 1, Вогошћа, Сарајево, тел. 061/565-899.

Продајем кућу на спрат, 9х8, са 1000 м² земље или више у Осјечанима (код школе), општина Добој, тел. 051/464-478; 065/582-340.

Продајем кућу у Бањалуци са плацем од 800 м², тел. 061/462-998.

Продајем усељиву недовршену кућу, новоградња, у Јаблану или мијењам за мањи стан уз договор, тел. 065/297-732.

Продајем кућу у Љубији и 700 м² земље, може замјена за Бањалуку, тел. 066/450-874.

Продајем кућу 9х10 м, са шест дунума земље на сунчаном узвишеном мјесту, Горње Мотике, Бањалука, тел. 065/725-630.

Продајем кућу, 50 м² стамбеног простора, санирана, са двориштем 120 м², ул. Гаврила Принципа, тел. 065/636-545; 065/192-000.

Продајем кућу у Горњим Кобатовцима, тел. 065/749-423.

Градишка, на аутобуској станици, продајем кућу и пословни простор (бивши "Болеро"), предвиђена зграда, плац 300 м², цијена 65.000 евра, тел. 065/935-191.

Продајем кућу у Кнежеву код хотела "Омар", три етаже, плац 400 м², хитно, повољно, тел. 066/617-596.

Градишка - Драгељи, продајем имање са 11 дунума земље, струја, градска вода, асфалт, ријека, тел. 065/569-294.

Продајем кућу на спрат, почетак Српских топлица, код Турбета, тел. 065/636-545.

Продајем хитно кућу на спрат са двориштем и пословним простором у Обилићеву, у ул. Браће Југовића, тел. 065/636-545.

Продајем старију кућу са грађевинском дозволом у ул. 1300 каплара, изнад "Космоса", плац површине 477 м², цијена 52.000, тел. 065/530-290.

Продајем кућу преко пута "Сирана", може замјена за стан уз доплату, тел. 065/685-800.

Продајем кућу, 220 м², са пословним простором, у Дервишима, окућнице 760 м², тел. 065/685-800.

Продајем повољно усељиву кућу са високим поткровљем на плацу од 1.300 м² у Кочићеву-Градишка, ограђено, струја, вода, дворишна, са грађевинском дозволом, тел. 065/417-581.

Продајем кућу и земљиште, око 3.000 м², у Челинцу доњем, преко моста, хитно и повољно, тел. 065/636-545.

Продајем кућу, 130 м², у ул. Гаврила Принципа, са окућницом од 500 м², хитно, повољно, уз пут, код Наприједовог игралишта, тел. 065/636-545.

Продајем кућу на спрат са два пословна простора, гаражом и окућницом, 500 м², у Крфској улици, папири 1/1, тел. 065/636-545.

Продајем кућу у Челинцу близу Дома здравља и продајем плац у Трну, тел. 065/398-459; 065/322-144.

Продајем кућу у Павловцу, веома повољно, тел. 065/685-800.

Продајем кућу у Гламочанима, намјештена два стана, помоћни објекат са 1.000 м² окућнице. Може замјена за стан у Бањалуци, тел. 065/685-800.

Продајем куће у Бањалуци од 35.000 КМ до 3.500.000 КМ, тел. 065/549-687.

Продајем кућу у Чесми, Бањалука, тел. 065/775-810.

Продајем кућу на плацу од 640 м² преко пута болнице на Паприковцу, ул. Ј. Рашковића, тел. 065/421-795.

Нова кућа на спрат са подрумом са већим помоћним објектима на десет дунума земље у комаду у центру Поткозарја - Иванска, асфалт, струја, тел. 065/531-101.

Продајем кућу у Лакташима, 9х8 и дворишну 9х5, 1240 м² окућнице и плац од 580 м², повољно, тел. 065/685-800.

Продајем кућу и 12 дунума земље у Мишином Хану - Вуковићи 210, тел. 051/397-249; 051/466-170.

На улазу у Гламоч, насеље Пилана, продајем кућу са помоћним објектима на 900 м² земље, може и замјена за Нови Сад и околину, тел. 065/531-101.

Продајем кућу на спрат са поткровљем и окућницом од око 900 м², ограђено, под воћем, властито гријање, преко пута "Гласа", Кочићев вијенац, тел. 065/636-545.

Продајем кућу на спрат са поткровљем, три трособна стана, са гаражом, окућницом од 330 м², властито централно гријање, код Завода дистрофичара, ул. Др Велимира Човића, папири 1/1, одмах усељива, тел. 065/636-545.

Продајем недовршену кућу 9х10 метара са грађевинском дозволом у Драгочају, удаљена 300 метара од школе на путу за Градину, цијена 40.000 евра, тел. 066/918-229; 051/381-332.

Продајем кућу у Бањалуци, ул. Паве Радана, цијена 310.000 евра, тел. 065/549-687.

Продајем у Бањалуци кућу, Козарска, П+1 са централним гријањем и плацем око 650 м², тел. 065/698-012.

Продајем кућу са окућницом у Јошавци, тел. 066/416-816.

Продајем новосаграђену кућу, 2008. година, 9х8 м, на површини од 1.300 м², први спрат завршен, поткровље није, Рамићи, папири 1/1, цијена 80.000 КМ, тел. 065/636-545.

Продајем усељиву кућу, село Ћетојевићи, воћњак, шума, три дунума земље, тел. 065/075-491.

Продајем кућу у Дракулићу код цркве, близу Гранда, тел. 066/130-333.

Продајем кућу у Гламочанима са воћњаком и виноградом, 4.300 м², одмах усељива, тел. 065/920-111.

Продајем стару кућу са плацем око 600 м², четири километра од центра града, 100 метара од ријеке Врбас, дозвољена градња, два објекта П+2, уредни папири, звати од 19 до 21 час, тел. 066/390-015.

Продајем кућу на Паприковцу 9х10 на плацу од 640 м², приземље, спрат, поткровље, није израђено има централно, тел. 065/448-763.

Продајем кућу у Лазареву код школе, 180 м², 330 м² окућнице, тел. 065/652-344.

Продајем кућу у ул. Франа Супила, цијена 79.000 еура, тел. 065/631-613.

Продајем новосаграђену кућу површине 250 м², П+1+М, на Крчмарицама поред Бањалуке, девет км од центра града, плац површине 2.500 м², цијена 90.000 КМ, тел. 065/304-901.

Продајем кућу, 65 м², плац 277 м², Лауш, ул. Карађорђева, тел. 065/068-879.

Продајем кућу на Лаушу, на плацу од 862 м², ул. Д. и В. Копање 28А, цијена 63.000 КМ, тел. 066/275-094.

Продајем кућу на Палама 12 х 10 м, приземље, плус спрат, са централним гријањем, гаражом, шупом, сушаром, телефон, струја, вода, воћњак и 1.000 м² земљишта, тел. 057/224-695.

Продајем недовршену кућу, а у Новом Саду, Липов гај, ул. С. Синђелића, тел. +38162/310-032.

Александровац - Мрчевци, кућа П+1, 9,5х12 м и дворишни објекат 8х4,5 м, на плацу од 3.100 м², ограђено, 1/1, са документацијом, цијена 60.000 евра, тел. 065/935-191.

Продајем кућу 6,5х12 и 300 м² окућнице, Јагаре, тел. 066/633-885.

Продајем повољно новију кућу са 1500 м², ограђену, у селу Кришковци, Лакташи, тел. 065/008-451.

Продајем или мијењам за мањи стан кућу у Карановцу са 500 м² окућнице, тел. 051/212-357.

Продајем кућу са дворишним објектом на 1.500 м², ул. Пионирска, Бањалука, тел. 065/260-908.

Продајем двије куће у Јакуповцима - Лакташи, са 1800 м² земље, тел. 065/909-780.

Продајем недовршену кућу П+1 и четири дунума земље, може и мање, у Јаблану код католичке цркве, тел. 065/575-903.

Продајем кућу у центру града, П+С, тел. 066/633-885.

Продајем стан 95 м² четворособан, трећи спрат, ул. I Крајишке бригаде, тел. 065/601-772.

Продајем кућу у Лазареву код школе, два спрата + помоћне просторије, повољно, тел. 065/652-344.

Продајем кућу на Паприковцу, десет минута од центра. Три посебна стана по 100 м², тел. 065/685-800.

Продајем кућу у Прњавору, Гаврила Принципа 26, П+П+С, централно, кабловска, интернет, тел. 051/663-439; 051/436-711; 065/751-072.

Продајем већу кућу у Добоју. Кућа има три одвојена стана, гаражу, помоћне просторије, све прикључке, окућница 400 м², тел. 065/907-272.

Продајем или мијењам за стан кућу на Паприковцу, тел. 065/652-344.

Продајем старију кућу са 17 дунума земље (4 шума, остало обрадиво) -повољно у Чардачнима, тел. 00381-11-2150-443; 051/314-523.

Продајем дио куће, ул. Душка Кошчице 14, тел. 066/436-767.

Продајем кућу, Чесма - Мађир, код стадиона, на бр. 123 А, тел. 065/395-901.

Продајем кућу у Доњем Вакуфу (кућа+штала+1.500 м², башта поред ријеке), тел. 065/549-687.

Продајем кућу у Бањалуци, насеље Петрићевац, ул. Љевчанска 31, цијена 110.000 КМ, тел. 065/549-687.

Продајем кућу у Росуљама, 700 м² окућнице, тел. 065/685-800.

Продајем старију кућу, шталу, 21 дунум обрадиве земље, три дунума шуме, вода, у Кијевцима, општина Градишка, тел. 051/371-200.

На плацу од 460 м² продајем пола куће, два стана са подрумом, могућа изградња стана у поткровљу, погодно за представништво, објекат је са два лица, тел. 307-445.

Продајем усељиву кућу, в. п., код "Космоса", може замјена за стан уз договор, тел. 065/528-247; 051/454-066.

Продајем или мијењам кућу на Црногорском приморју за стан у Бањалуци уз договор, тел. 065/528-247; 051/454-066.

Продајем дворишну кућу, 108 м², насеље Лазарево, код "Темпа", цијена 95.000 КМ, тел. 065/735-690.

Трн - Јаблан, продајем кућу приземницу са централним гријањем, 14х9 и плац од 830 м², тел. 065/698-012.

Мијењам кућу на црногорском приморју за стан у Бањалуци уз договор, тел. 065/528-247; 051/454-066.

Продајем усељиву кућу у Бањалуци, може замјена за стан уз договор, тел. 065/528-247; 051/454-066.

Продајем или мијењам кућу у Кнежеву за некретнину у Бањалуци, тел. 066/617-596.

Продајем у Бањалуци - Чесма 2, кућу од 81 м² + дворишна зграда од 42 м², плац од 750 м² и земље 2200 м², 1/1, тел. 051/359-516.

Продајем кућу у Кључу, пословни + гаража + стамбени простор или мијењам за кућу или стан у Бањалуци, М. Граду, Приједору, Градишци, тел. 065/644-785.

Продајем усељиву приземну кућу на плацу од 470 м², ул. Пионирска 33, тел. 065/972-569.

Издајем кућу на почетку Врбање из града величине 160 м² уз договор, тел. 066/091-680.

Продајем кућу са пословним простором 11х10 и 4220 м² земље, тел. 066/063-560.

Продајем кућу и 730 м² плаца у ул. Милана Бранковића 49, преко пута Дома "Рада Врањешевић", тел. 051/212-771; 065/096-547.

Продајем мање имање са три зидана објекта у Косијерову, цијена по виђењу имања, тел. 065/622-572.

Продајем кућу у Гламочанима, 40 дунума обрадиве земље, струја, вода, асфалт, тел. 585-613; 066/668-355.

Продајем кућу у Костајници, хитно, тел. 052/663-905.

Продајем или мијењам за стан у Бањалуци или Градишци кућу спратницу са свим помоћним објектима у Санском Мосту, тел. 065/915-746; 065/936-188.

Продајем усељиву приземну кућу, ул. Пионирска 33, може замјена за стан уз договор, тел. 065/972-569; 051/454-066.

ЗАМЈЕНА

Мијењам кућу на спрат шест дунума земље под воћем, девет километара од Бањалуке за већи двособан стан од 65 м², тел. 309-039.

Мијењам кућу у Доњем Вакуфу (кућа+штала+1.500 м², башта поред ријеке) за слично у Бањалуци, кућа, штала, барака, земља, тел. 065/549-687.

Мијењам кућу, в. п., код "Космоса",

за стан у Бањалуци уз договор, тел. 065/528-247.

ИЗДАВАЊЕ

Издајем намјештен реновиран трособан стан у кући, Лазарево 1, погодан за војнике, студенте, тел. 066/234-910.

Издајем празну трособну кућу код Зеленог моста, слободна, хитно, на дужи период, тел. 065/636-545.

Издајем спрат куће, 97 m^2, на Старчевици, ул. Милована Хрвећанина 19, тел. 065/382-775.

Издајем луксузно опремљену кућу код Ребровачке цркве, тел. 065/631-613.

Издајем дворишну кућу за два студента под Старчевицом, цијена 200 КМ, тел. 065/828-437.

Издајем стан, двије собе, купатило, шпорет, дрва, цијена повољна, тел. 051/ 258-613.

Издајем кућу, Куљани 52, иза старе школе, близу аутобуске станице, на дуже вријеме, тел. 065/973-212.

Издајем на дужи период намјештену или празну кућу (трособан стан) у насељу Чесма, тел. 065/623-353.

Издајем спрат куће, трособан стан, ненамјештен, Раде Радића 193, тел. 065/635-530.

Издајем празан спрат куће, повољно (200 КМ), ул. Босе Живковић 14, тел. 051/282-289.

СТАНОВИ ПРОДАЈА

Продајем стан у насељу Сунце, 67,4 m^2, високо приземље, цијена 1650/m^2, тел. 38765/930-931.

Продајем потпуно реновиран некориштен стан, 54 m^2, два балкона, кабловска, интернет, амерички плакар, кодирање врата, супер локација, Југ Богдана 72, тел. 387 66/213-232.

Продајем стан код апотеке "1. мај, трособан, 80 m^2, 30 m^2 поткровља служи као остава, четврти спрат, стање одлично. Могућа замјена, тел. 387 65/598-800.

Продајем станове код Ауто-мото савеза, 47 m^2 и 49 m^2, тел. 065/685-800.

Продајем стан у Борику 76 m^2, повољно и гаража по договору, тел. 065/974-232.

Продајем стан у "Пентагону", 76 m^2, први спрат, тел. 065/685-800.

Продајем повољно двособан стан од 55 m^2, стара градња, први спрат, централно гријање, тел. 066/931-453; 051/218-276.

Продајем стан у Новој вароши, 65 m^2, други спрат, тел. 065/685-800.

Продајем стан, 86 m^2, трећи спрат, Алеја Светог Саве, тел. 065/685-800.

Продајем стан у Херцег Новом, 46 m^2, тел. 065/869-934, 065/561-274.

Продајем станове у изградњи код Студентског дома од 38 до 85 m^2, тел. 065/652-344.

Продајем стан у улици Мајке Југовића, 89 m^2, први спрат, "Интегралова" зграда, тел. 065/685-800.

Продајем нов стан, 66 m^2, у Новој вароши, трећи спрат, тел. 065/685-800.

Продајем стан од 53 m^2 + 7 m^2 остава у насељу Крајина, тел. 065/ 9652-344.

Продајем стан у Билећи или мијењам за Бањалуку уз доплату, тел. 065/462-188.

Продајем стан у Лазареву, 71 m^2, тел. 065/685-800.

Продајем трособан стан, 72 m^2, реновиран, трећи спрат, ул. Анђе Кнежевић, код СУП-а, тел. 065/524-505; 051/316-955.

Продајем двособан стан у Новој вароши, 58 m^2, тел. 066/926-781.

Продајем стан у Новој вароши, 95 m^2, повољно, новоградња, тел. 065/906-228.

Продајем реновиран стан 57 m^2 у улици Југ Богдана, подножје Старчевице, тел. 066/633-885.

Продајем стан у насељу Лорка, 70 m^2, трособан , четврти спрат, тел. 065/906-228.

Продајем стан, 100 m^2, центар, трећи спрат, цијена 1850 m^2, тел. 065/652-344.

Продајем двособан стан у Борику 57 m^2, трећи спрат, централно гријање лифт, тел. 065/764-964.

Продајем стан, 37 m^2, у насељу Анте Јакића, први спрат, Бањалука, тел. 065/698-012.

Продајем у Бањалуци стан, 57 m^2, први спрат, Борик, сниран, тел. 065/698-012.

Продајем сниран стан, 49 m^2, сутерен, близу факултета, подножје Старчевице у Бањалуци, тел. 065/698-012.

На продају трособна барака, 65 m^2, Војводе Пријезде 220 код Интерекса, тел. 065/594-281.

Продајем у Борику два стана по 41 m^2, у близини кампуса, нова градња, тел. 065/698-012.

Продајем стан изнад "Калвана", 64 m^2, трособан, ново, тел. 065/652-344.

Продајем стан, 70 m^2, код "Гласа", новоградња, повољно, тел. 065/906-228.

Продајем стан, 40 m^2, први спрат, строги центар града, тел. 065/685-800.

Продајем једнособан стан, 43 m^2, у Борику, ул. Ређе Крилатице, нереновиран, тел. 065/584-890; 051/380-178.

Продајем нов двособан стан 58 m^2, Борик, тел. 066/633-885.

Продајем двособан комфоран стан, 57 m^2, ул. Живојина Мишића 43 или мијењам за мањи стан до 30 m^2 уз доплату, Бањалука, тел. 065/419-294.

Продајем стан, 64 m^2, у Борику у "Титанику", хитно, тел. 065/636-545.

Продајем двособан комфоран стан, 61 m^2, други спрат, ул. Царице Милице, сниран, повољно, могућ договор, или мијењам за већи, тел. 065/636-545.

Продајем комфоран стан, 57 m^2, у Борику, ул. Живојина Мишића, усељив, има лифт, тел. 065/636-545.

Продајем двособан комфоран стан, 63 m^2, улица Косовке дјевојке, хитно, тел. 065/636-545.

Продајем стан 47 m^2, други спрат, Царице Милице, тел. 051/461-638.

Продајем четворособан стан, други спрат, насеље Обилићево, 1790 КМ/m^2 са ПДВ-ом, тел. 065/524-505; 051/316-955.

Продајем станове у изградњи, од 38 до 80 m^2, код Студентског дома, тел. 065/906-228.

Продајем стан, 45 m^2, в. п., под Старчевицом, тел. 065/718-690.

Продајем нов трособан стан, 78 m^2, ул. Пете козарске бригаде код парка "Младен Стојановић", тел. 065/524-505; 051/316-955.

Продајем станове на Старчевици од 52, 60 и 64 m^2, тел. 065/685-800.

Продајем стан, 62 m^2, четврти спрат, Лакташи, код вртића, тел. 065/685-800.

Продајем двособан стан, ул. Мајке Југовића, Обилићево, четврти спрат, са лифтом, 59 m^2, цијена 1900 КМ/m^2, намјештен, тел. 051/922-778; 065/794-304.

Продајем гарсоњеру у строгом центру Козарске Дубице, први спрат, реновирана, или мијењам за сеоско имање на правцима Костајница - Дубица - Градишка, тел. 065/685-800.

Продајем стан код "Интерекса", 54 m^2, са двије спаваће собе и стан од 50 m^2, повољно, тел. 065/685-800.

Продајем двособан стан, 60 m^2, и трособан стан 91 m^2 у Јеврејској улици, тел. 065/524-505; 051/316-955.

Станови на продају код Економске школе, 31, 40 и 92 m^2, тел. 065/685-800.

Продајем станове на Лаушу код школе 37 m^2, 40 m^2, 43 m^2, 53 m^2, повољно, тел. 065/685-800.

Продајем стан 54 m^2, централно гријање, кабловска, у центру, 1/1, звати послије 17 часова или мијењам за кућу, тел. 051/313-477.

Продајем стан у центру, 70 m^2, први спрат, код Основног суда, тел. 065/926-305.

Продајем стан на Старчевици 75 m^2, високо приземље, сасвим реновиран, тел. 066/633-885.

Продајем стан 63 m^2 у Романијској улици, тел. 065/406-555.

Продајем стан у Бањалуци, 68 m^2, први спрат, Борик, тел. 065/698-012.

Продајем стан на Лаушу, 49 m^2 хитно, тел. 065/906-228.

Продајем стан 60 m^2, други спрат, ужи центар града. Погодан за пословни простор, тел. 066/633-885.

Продајем стан у центру Прњавора, 74 m^2, први спрат, тел. 065/603-637.

Продајем стан, 40 m^2, зграда у Бањалуци, тел. 00167 86/978-497.

Продајем станове од 41 и 61 m^2 код кампуса, новоградња, тел. 065/906-228.

Продајем стан, 74 m^2, код Гимназије, 1800 КМ/m^2, други спрат, тел. 065/906-228.

Продајем нов стан, 76 m^2, први спрат, у центру Бањалуке, ул. Јеврејска, цијена 2.100 КМ/m^2, тел. 065/549-687.

Продајем реновиран стан 59 m^2 на првом спрату, Чаире, тел. 066/633-885.

Повољно продајем два нова стана у Бањалуци, 52 m^2, први спрат и 40 m^2 трећи спрат, Старчевица и Обилићево, тел. 066/169-602; 051/217-613.

Продајем четворособан стан, 120 m^2 - "Марлес" кућа, ул. Српских добровољаца, тел. 065/524-505; 051/316-955.

Продајем нов стан од 42 m^2 у центру Бијељине, стан укњижен 1/1 грунтовно и катастарски, тел. 065/990-177.

Продајем стан, 39 m^2, у улици Рајка Боснића, Старчевица, тел. 066/633-885.

Продајем у Бањалуци стан, 59 m^2, трособан, Борик, нова градња, тел. 065/698-012.

Продајем стан од 57 m^2, Борик, 90.000 КМ, пети спрат, тел. 065/652-344.

Продајем стан, 48 m^2, Обилићево, трећи спрат, ул. Цара Лазара, 80.000 КМ, фиксно, тел. 065/935-191.

Продајем нове станове, 94, 95 и 118 m^2, "Тополино" зграде, цијена 2.300 КМ/m^2, тел. 065/549-687.

Продајем гарсоњеру, 33 m^2, трећи спрат, година градње 1988, ул. Свете краљице Јелене, цијена 30.000 евра, тел. 051/922-778; 065/794-304.

Продајем или мијењам стан двособан од 47 m^2 у Брчком за Бањалуку, тел. 065/889-959.

Продајем реновиран стан, 63 m^2, Старчевица, други спрат, код "Синдија", може замјена за мањи, доплата, тел. 065/527-021.

Продајем стан, Бањалука, тел. 065/631-613.

Продајем двособан стан од 52 m^2, ул. Саве Љубоје (са уграђеном кухињом, спаваћом собом и климом), цијена 1390 КМ/m^2, тел. 065/524-505; 051/316-955.

Продајем стан у Степе Степановића, 54 m^2, пети спрат, лифт, уградна кухиња и плакари, цијена 92.000 КМ, тел. 051/922-778, 065/794-304.

Продајем стан 57 m^2, приземље, два балкона, стара градња, ужи центар града, тел. 065/821-269.

Продајем станове у Обилићеву 53 и 54 m^2. Зграда у изградњи, тел. 065/685-800.

Продајем повољно стан од 57 m^2 у центру Кнежева, тел. 051/386-944.

Продајем стан у Градишци, 61 m^2, други спрат, може замјена за Бањалуку, тел. 065/465-009.

Продајем стан, 75 m^2, зграда у изградњи. Завршетак изградње у априлу, улица Јована Дучића, код "Медицинске електронике", цијена повољна, тел. 065/685-800.

Продајем стан, 60 m^2, трећи спрат, у ул. Косовке дјевојке, тел. 065/601-772.

Продајем стан 41 m^2 иза СУП-а, те стан 57 m^2 иза "Титаника", те 62 m^2 у ул. Мајке Југовић, тел. 065/837-722.

Продајем двособан стан, 46 m^2, други спрат, ул. Илије Гарашанина Бањалука, тел. 065/627-580.

Продајем четворособан стан у Борику, други спрат, 108 m^2, цијена по договору, тел. 066/307-992.

Продајем стан код нове зграде Владе, 56 m^2, тел. 065/685-800.

Пентагон, продајем троипособан стан, 94 m^2, генерално реконструисан, први спрат, може замјена, тел. 065/583-683.

Продајем стан на Лаушу, новоградња, повољно, 52 m^2, тел. 065/652-344.

Продајем нов стан на Малти, 74 m^2, тел. 066/633-885.

Продајем стан 37,5 m^2 у поткровљу зграде с могућности ширења и адаптације, Обилићево, четврти спрат, повољно, тел. 065/807-430.

Продајем нове станове у центру Бањалуке код Гимназије, 50 m^2 четврти спрат, 56 m^2 трећи спрат и 70 m^2 други спрат, цијена 2.300 КМ/m^2, тел. 065/549-687.

Продајем двособан стан у Борику, 57 m^2, тел. 065/384-318.

Продајем нов усељив трособан стан, 83 m^2, комплет нов намјештај, Гундулићева, 2000 КМ/m^2, тел. 065/524-505; 051/316-955.

Продајем стан, 70 m^2, блок 23, Нови Београд, звати послије 16 часова, тел. 065/561-195.

Продајем једнособан стан у центру града, 40 m^2, ул. Талијански батаљон Матеоти 5, тел. 065/825-773.

Продајем једнособан стан, 42 m^2, четврти спрат, лифт, намјештен, затворен балкон, укњижен, регистрован, цијена 1.750 КМ/m^2, тел. 066/691-052.

Продајем стан, 57 m^2, у центру, цијена 100.000 КМ, тел. 065/227-292.

Продајем стан, 42 m^2, ул. Јосипа-Панчића, високо приземље, тел. 066/130-333.

Продајем четворособан стан у Сарајеву за мањи у Бањалуци уз доплату, тел. 066/621-007; 053-242-194.

Продајем двоипособан стан, Булевар цара Душана, четврти спрат, тел. 065/391-446.

Продајем стан, 45 m^2, са терасом, седми спрат, има лифт, сниран, ул. Ђуре Ђаковића, испод Дјечијег дома, цијена 76.500 КМ, тел. 065/613-565.

Продајем комфоран стан од 55 m^2, ул. Талијанског батаљона Матеоти, код школе "Јован Цвијић" у Бањалуци, 1/1, тел. 065/636-545.

Продајем стан, 93 m^2, преко пута "Карингтонке". Цијена повољна, тел. 065/685-800.

Продајем у центру сниран, двособан стан, 58 m^2, први спрат, тел. 051/211-048.

Продајем на Страчевици стан, 59 m^2, други спрат, ул. Ђеде Кецмановића, тел. 065/698-012.

Продајем у Бањалуци, насеље Анте Јакића, стан од 61 m^2, шести спрат, фиксно 95.000 КМ, тел. 065/698-012.

Продајем двособан стан у улици Краља Алфонса XIII, Бањалука, тел. 065/513-630.

Продајем једнособан стан, 40 m^2 у Бањалуци, близу центра, цијена по договору, тел. 065/825-773.

Продајем двоипособан стан у Обилићеву, 72 m^2, тел. 066/130-333.

Продајем трособан стан, 86,77 m^2, може замјена за једнособан на Старчевици, тел. 051/437-043; 065/191-858.

Продајем двособан стан, први спрат, Обилићево, Бањалука, тел. 051/666-271; 065/575-031.

Продајем гарсоњеру у Бањалуци код факултета, тел. 065/236-400.

Продајем стан у изградњи, 64 m^2, ул. Раде Кондића, Росуље, са гаражом, приземље, цијена 121.600 КМ, тел. 051/922-778; 065/794-304.

Бањалука, Анте Јакића, продајем стан, 57 m^2, први спрат, реновиран, у рачун може и викендица или један до два дунума земље, тел. 065/569-294.

Продајем нове усељиве трособне станове од 71 и 82 m^2, насеље Лорка, центар (ексклузива), тел. 065/524-505; 051/316-955.

Бањалука - Булевар цара Душана продајем двособан стан 48,70 m^2, тел. 065/569-294.

Продајем двособан стан у центру, 58 m^2, први спрат са подрумом 12 m^2 и гаражом 15 m^2, ул. Васе Пелагића 7, Бањалука, тел. 065/461-655.

Продајем нов стан, 52 m^2, први спрат, преко пута парка "Младен Стојановић", тел. 065/685-800.

Продајем двособан стан у насељу Хисета - Кочићев вијенац, тел. 051/300-452.

Продајем трособан стан од 72 m^2 , комплет реновиран, други спрат, насеље Лорка фасадна цигла, тел. 065/524-505; 051/316-955.

Продајем нов трособан стан - поткровље у центру града, звати од 15 до 17 часова, тел. 065//822-083; 051/232-910.

Продајем двособан стан 43 m^2 у центру Требиња или мијењам за стан у Бањалуци., тел. 066/670-145..

Продајем стан, 55 m^2, други спрат, Старчевица, ул. Рајка Боснића, екстра стање, тел. 061/313-234; 051/437-508.

Продајем нов усељив двособан стан, 41 m^2 и трособан стан, 59 m^2, ул. Кнежопољска - Борик, уграђени калориметар и водомјер, тел. 065/524-505; 051/316-955.

Продајем трособан стан, 86 m^2, у Бањалуци, Ђуре Ђаковића, високо приземље, тел. 065/596-782.

Продајем мањи двособан стан, 43

м², у центру града, нова градња, 99.000 КМ, тел. 065/465-962.

Продајем, издајем или мијењам трособан реновиран стан у центру Бањалуке (Пентагон) за већи уз договор, тел. 065/935-055.

Продајем стан у ул. Талијанског батаљона Матеоти, 40 м², цијена по договору кад се стан погледа, тел. 065/825-773.

КУПОВИНА

Купујем мањи двособан стан ближе центру, Обилићево, Нова варош, звати послије 20 часова, тел. 065/468-320.

Купујем мањи двособан стан, тел. 066/130-333.

Купујем двособан стан до 50 м² у Бањалуци, ближе центру, готовина, тел. 066/939-995.

ЗАМЈЕНА

Мијењам стан у Загребу први спрат , 69 м², за стан у Бањалуци, тел. 065/906-228.

Мијењам стан у Бањалуци, 1/1, за Земун или Београд, тел. 051/308-758.

Мијењам стан, 91 м² у центру Бањалуке за мањи до 50 м², може и продаја, тел. 051/215-656.

Мијењам срећен стан, 91 м², на Старчевици за два једнособна од 36 и 40 м² или продајем, тел. 065/688-888.

Мијењам двособан стан 54 м² у Бањалуци, 1/1 за Београд, тел. 051/253-285.

Стан у центру од 79 м² мијењам за мањи уз надокнаду, тел. 051/463-419.

Мијењам једноипособан стан у Београду за одговарајући у Бањалуци, тел. 065/526-708.

Мијењам откупљен стан РХ за викендицу околина Бањалуке или слично, тел. 065/829-601.

Мијењам реновиран стан, 77 м², четврти спрат, код "Гласа" за мањи од 40 до 50 м² уз доплату, тел. 066/913-106.

Мијењам стан 43 м², први спрат, Старчевица, за стан до 30 м², тел. 066/818-356.

ИЗДАВАЊЕ

Издајем двособан намјештен стан 65 м² са посебним улазом куће код "Јувенте", двије климе, кабловска, паркинг, интернет и бесплатно гријање, тел. 38766/933-552.

Издајем намјештен трособан стан на Старчевици и гаражу, тел. 065/624-179; 387 65/513-897.

Издајем намјештен двособан стан у Новој вароши, цијена 300 КМ, тел. 387 65/603-345; 354-731.

Издајем намјештен стан, 42 квадрата, први спрат, новоградња, Булевар Десанке Максимовић, близу Студенског дома, тел. 065/650-317; 387 66/087-006.

Издајем стан самцима, ул. Вацлава Х. Вене, код "Беламија" на Старчевици. Посебан улаз. Цијена повољна, тел. 38766/628-221, 051/436-556.

Издајем једнособан намјештен стан 50 м², паркинг, цијена повољна, посебан улаз, све одвојено, остало по договору, тел. 066/535-773.

Издајем намјештену гарсоњеру у поткровљу стамбене зграде, центар, тел. 065/526-797.

Издајем намјештен стан 40 м², Браће Југовића 70, Обилићево, тел. 062/181-603.

Издајем намјештену гарсоњеру, К. бригада 47 (преко пута ОМW пумпе, Нестро Петрола), тел. 065/433-234.

Издајем празан једнособан стан на Петрићевцу код школе, тел. 065/168-110.

Издајем једнособан стан, насеље Росуље (црвене зграде), тел. 065/244-254.

Издајем пословним људима или странцима нов модерно намјештен стан од 45 м², кабловска, интернет, калориметар, слободан од 15. јуна, тел. 065/435-905.

Издајем намјештен двособан стан у улици Стевана Булајића у Обилићеву, Бањалука, тел. 065/442-242 ; 051/454-057.

Издајем двособан стан са централним гријањем, намјештен, има и гаража, тел. 065/081-496; 051/921-496.

Издајем намјештен стан у приватној кући код "Космоса", тел. 065/528-247; 051/454-066.

Издајем намјештен двособан стан, може и за студенте, ђаке, новоградња, тел. 065/750-732.

Издајем гарсоњеру 35 м² на Старчевици, тел. 051/370-501.

Издајем двоипособан стан на Лаушу, спрат куће, тел. 280-951; 065/594-431.

Издајем пословним људима екстра намјештен стан, 93 м², ул. Васе Пелагића 34 А, тел. 065/520-355.

Издајем полунамјештен апартман, 50 м², први спрат, тел. 065/294-139.

Издајем намјештен стан за млађи брачни пар или дјевојке, слободан од 1.7.2012, тел. 065/801-703.

Издајем на Старчевици двособан комфоран стан, 75 м², централно гријање, комплет намјештен. Цијена са свим режијама 500 КМ, тел. 051/429-780.

Издајем пословним људима намјештен стан, 80 м², трећи спрат, центар, тел. 065/685-800.

Издајем гарсоњеру на Старчевици, новоградња, тел. 063/950-946.

Издајем празан стан на Лаушу, ул. Српских рудара 48, тел. 280-922; 066/988-431.

Издајем намјештен једнособан стан у Росуљама, Живојина Прерадовића 50, погодан за младе парове, тел. 066/406-241.

Издајем намјештен двособан стан код пумпе "Интеграл" под Старчевицом, ул. Прве крајишке бригаде НО, тел. 065/636-545; 065/192-000.

Издајем празан стан у кући са посебним улазом, тел. 066/605-675.

Издајем трособан стан, ул. Јарослава Хашека бр. 1Е, Бањалука, тел. 051/380-556.

Издајем једнособан намјештен стан, ул. Стевана Марковића 34, тел. 066/994-094; 065/415-123.

Издајем двособан стан, ненамјештен са централним гријањем, Лауш, тел. 051/280-952; 065/388-673.

Издајем полунамјештен стан (кућа) у близини Змај Јовине школе, тел. 051/463-084.

Издајем двособан стан, 60 м², Војводе Момчила, код "Маринера", 300 КМ + режије, звати послије 15 часова, тел. 065/692-280.

Издајем гарсоњеру на Булевару. Звати од 19 до 20 часова, тел. 051/921-639.

Изнајмљујем једнособан стан, насеље Сунце, стамбена зграда, централно, кабловска, интернет, на дужи период, тел. 052/234-723; 065/746-522.

Издајем стан у Борику, 46 м², намјештен, тел. 066/235-816.

Издајем запосленим дјевојкама намјештен двособан стан, посебан улаз, централно гријање, Прерадовића насеље, тел. 051/302-398.

Издајем ненамјештен једнособан стан, посебан улаз, обезбијеђен паркинг, ул. Дунавска бр 3, Бањалука, тел. 065/511-984, 051/311-059.

Издајем стан, новоградња, 55 м², центар, хитно, тел. 066/235-816.

Издајем двособан стан у строгом центру, први спрат, комплетно намјештен и реновиран,цијена 450,00 КМ, тел. 065/033-027.

Издајем трособан полунамјештен стан, 70 м², у близини кафеа "Александрија" (почетак Старчевице), тел. 065/265-314; 051/439-935.

Издајем двособан ненамјештен стан на дуже вријеме у насељу Нова варош, тел. 066/494-246.

Издајем намјештен спрат куће - поткровље, 200 КМ, тел. 065/618-380.

Издајем више станова од 30 до 50 м², ужи центар града, тел. 066/235-816.

Издајем једнособан полунамјештен стан, повољно, тел. 065/598-440.

Издајем двособан или трособан стан у кући, посебан улаз, тел. 051/282-471.

Издајем нов стан, 78 м², ул. Солунска, странцима или пословним људима, балкон и лифт, цијена 1.000 КМ мјесечно, тел. 051/922-778, 065/794-304.

Издајем једнособан стан код ресторана "Чајавец", тел. 066/446-903.

Изнајмљујем намјештену гарсоњеру о једнособан стан у центру, тел. 065/522-838.

Издајем стан у Куљанима на спрату, тел. 065/249-183.

Издајем стан у Залужанима, тел. 065/581-549.

Издајем намјештен једнособан стан, насеље Сунце, тел. 065/170-645.

Издајем повољно празан једнособан стан у кући, посебан улаз и мјесто за паркирање аута, тел. 065/029-762.

Издајем једнособан потпуно намјештен стан,, тел. 051/318-004; 066/621-363.

Издајем двособан стан ул. Симе Миљуша, тел. 051/439-088.

Издајем мањи једнособан стан у кући у центру, ТА гријање, тел. 065/384-318.

Издајем празан стан, ул. Душана Суботића бр. 8, тел. 065/710-776.

Издајем стан гарсоњеру, на Лаушу код "Сирана", тел. 065/526-282.

Издајем једнособан полунамјештен стан на Старчевици у приватној кући, тел. 066/936-032.

Издајем намјештену гарсоњеру у стамбеној згради, први спрат, код Фонда ПИО-а, тел. 063/118-063; 065/672-458.

Издајем двособан стан 57 м² у Борику, у згради, полунамјештен или празан, цијена 300 КМ, тел. 065/384-318; 051/314-932.

Издајем намјештен стан у одвојеној приватној кући за двије запослене дјевојке или два запослена момка, тел. 065/305-308.

Издајем екстра намјештен двособан стан, 58 м², Алеја Светог Саве 33, тел. 065/917-688.

Издајем намјештен стан у Борику, тел. 065/514-419.

Издајем намјештен трособан стан студентима, гријање, интернет, телефон, посебан улаз и гаража, Петрићевац, тел. 066/605-575.

Издајем једнособан стан, тел. 355-096.

Издајем двособан стан са гријањем млађем брачном пару, тел. 065/651-253.

Издајем двојици момака намјештен стан, цијена 130 КМ по особи, са режијама код поште у Обилићеву, тел. 065/774-475.

Издајем у поткровљу кухињу, собу и купатило за једну или двије особе, повољно, тел. 065/844-408.

Издајем дјевојци лежај у двокреветној соби (у стану студенткиње), 120 КМ, стан у приватној кући, одвојено, близу "Меркатора" на Старчевици, гријање, кабловска, тел. 065/270-797.

Издајем намјештен двособан стан с централним гријањем, тел. 065/523-768.

Издајем празан једнособан стан у стамбеној згради код старе школе "Касим Хашић", тел. 065/636-545 ; 065/192-000.

Издајем комфоран, намјештен, нов стан (са климом, гријањем на спрату) за странце и пословне људе, код школе, ул. Младена Ољаче 3, тел. 065/236-402.

Издајем намјештен двособан стан са топлом водом и гријањем, комплет кухиња, код нове болнице, тел. 066/996-016.

Издајем празан једнособан стан, све посебно, тел. 051/460-002.

Издајем стан у Београду, 56 м², код Центра "Сава", тел. 051/300-584.

Издајем мањи двособан намјештен стан екстра намјештен стан 14 кревета у центру код хотела "Босна" и паркинг, тел. 065/520-355.

Издајем празан једнособан стан у центру, тел. 051/218-435; 065/220-925.

Издајем двособан и једнособан стан у Ловћенској (Дракулић), тел. 066/679-278.

Издајем двособан стан, Царице Милице 39, тел. 413-538; 488-859.

Издајем двособан намјештен стан, ул. Светозара Марковића, тел. 065/391-446.

Издајем двоипособан намјештен стан у центру, ул. Јована Дучића, тел. 065/391-446.

Издајем двособан намјештен стан у насељу Симе Матавуља код Хитне помоћи у Бањалуци, тел. 065/512-038.

Издајем једнособан стан, насеље Нова варош, добра локација, тел. 065/433-080.

Издајем једнособан намјештен стан у строгом центру Бањалуке, пословним људима и странцима, тел. 065/618-241.

Издајем ненамјештен стан у ул. Ђуре Јакшића код СУП-а, Бањалука, тел. 065/526-703.

Издајем гарсоњеру у строгом центру са централним гријањем, посебан улаз, звати од 10 до 22 часа, тел. 051/219-921, 051/219-051,066/357-323.

Издајем намјештену гарсоњеру на транзиту код "Чајавеца", тел. 066/656-980.

Издајем два намјештена стана, паркиг за аутомобил, посебан улаз, цијена повољна, остало по договору, тел. 066/179-562.

Издајем намјештен једнособан стан, 40 м², 300 КМ, Браће Југовића 70, Обилићево, звати 10-19 часова, тел. 062/181-603.

Издајем двособан и једнособан полунамјештен стан, посебан улаз, становање без газда, тел. 066/135-281.

Издајем једнособан намјештен стан, 25 м² у центру, близу Економске школе, погодан за два студента, спрат куће, посебан улаз, тел. 065/754-152.

Издајем стан, 45 м², зграда у насељу Сунце, код школа за глуво-нијеме, Бањалука, тел. 051/277-125; 066/146-953.

Издајем једнособан полунамјештен стан, 45 м², на Петрићевцу, приземље куће, одвојен улаз, 200 КМ, тел. 051/354-669.

Издајем намјештен двособни стан у центру града, паркинг и кабловска, тел. 065/264-693.

Издајем студенту, а може и породици стан, Старчевица, тел. 051/438-593.

Издајем намјештен једнособан стан у Росуљама, Бањалука, Живојина Прерадовића 10, тел. 066/406-241.

Издајем намјештен стан, идеалан за двоје, има интернет, кабловска, тел. 065/984-804.

Издајем студентима стан у Борику, тел. 065/312-797.

Издајем једнособан намјештен стан, све одвојено, засебно, тел. 051/372-040.

Издајем намјештен двособан стан у улици Стевана Булајића у Обилићеву, Бањалука, тел. 065/442-242 или 051/454-057.

Издајем ненамјештен стан у ул. Душана Суботића, тел. 065/710-776.

Издајем једнособан намјештен стан са централним гријањем на Лаушу, 250 КМ, тел. 051/281-632.

Издајем комфорно намјештен двособан стан у Бањалуци у близини "Чајавеца", тел. 066/808-770.

Издајем нов намјештен двособан стан на другом спрату, у Гундулићевој улици, двјема дјевојкама или ученицама, тел. 065/348-669.

Издајем дјевојци или момку намјештену гарсоњеру са гријањем ближе центру града, тел. 051/351-680; 065/450-544.

На дуже вријеме издајем намјештен једнособан стан у центру града, тел. 065/671-560.

Издајем једноипособан стан на Старчевици, тел. 051/429-441; 065/836-879.

Издајем мањи двособан стан, новоградња, демит, 200 КМ, Лауш, тел. 065/768-721.

Издајем двособан стан, посебан улаз, приземље куће на Лаушу, тел. 066/880-941.

Издајем намјештен једнособан стан са централним гријањем у Бањалуци, Обилићево, тел. 066/399-809.

Издајем намјештен комфоран двособан стан, двије терасе, паркинг и подрум, ул. Мирјане Јотановић 2а, тел. 066/292-575.

Издајем једнособан стан, цијена 150 КМ, тел. 065/189-137.

Издајем апартман у Игалу (Цвјетно насеље) са четири лежаја, великом терасом и двориштем, тел. 065/217-039; 065/607-482.

Издајем двособан празан стан, 7/17, на Старчевици, ул. Рајка Босића, тел. 065/039-475.

Издајем једнособан стан намјештен, близу центра, женским особама, повољно, тел. 066/546-523.

Издајем стан 80 м² и 100 м²/I спрат у центру, цијена 800 КМ/мј + режије, тел. 065/549-687.

Издајем ненамјештен једнособан стан, 47 м², у улици Симе Миљуша на Старчевици, тел. 066/008-958.

Издајем једнособан стан, дворишни објекат, посебан улаз, насеље Росуље, код нове пијаце, тел. 065/411-222; 065/956-000.

Издајем ненамјештен двособан стан у центру, 80 м², центр. гријање, обезбијеђен паркинг, тел. 065/450-428.

Издајем једнособан намјештен стан у улици Вида Њежића у Бањалуци, тел. 065/400-722.

Беч, гарсоњера, 35 м², намјештена, 19 Безирк, добра саобраћајна

структура, близу трамвај и метро од 1. септембра, кирија 400 евра плус режије, тел. 00436644/233-238.

На Лаушу издајем намјештен или полунамјештен стан, све одвојено + дворишну кућу намјештену или полунамјештену, исто све одвојено, тел. 051/218-180; 065/650-370.

ПОТРАЖЊА

Озбиљна особа тражи кућу или стан на чување на дужи период, само озбиљне понуде, тел. 066/226-935.

Тражим мањи стан од 30 до 35 м² близу центра у Бањалуци, тел. 066/494-809.

Примам цимерку у једнипособном стану, Обилићево ул. Марка Краљевића, тел. 065/490-509; 065/547-711.

ПОСЛОВНИ ПРОСТОРИ

ПРОДАЈА

Продајем пословни простор у центару Бањалуке, 25 м², тел. 066/136-177.

Продајем пословни простор, 13 м², са мокрим чвором, погодан за све намјене. Код кафића "007", тел. 065/685-800.

Продајем локал у центру Прњавора, 20 м², тел. 065/603-637.

Продајем пословни простор у кругу "Чајавеца", 170 м², цијена повољна, тел. 065/685-800.

Продајем пословни простор, 24 м², преко пута дворане "Борик", тел. 065/685-800.

Продајем пословни простор, 300 м², са употребном дозволом, двије етаже, на плацу од 1.046 м², код хотела "Атина", тел. 065/685-800.

Хитно и повољно продајем двособан стан, 58 м², трећи спрат, С. Булајића 42, звати послије 17 часова, тел. 065/875-823.

Продајем нов усељив четворособан стан 97 м², тећи спрат и гаража 15 м², насеље Петра Прерадовића, тел. 065/524-505; 051/316-955.

Продајем нов кафић, комплет намјештен, 33 м², ул. Максима Горког, повољно и пословни простор 25 м² ул. Гундулићева, тел. 065/524-505; 051/316-955.

Продајем пословни простор од 68 м², Бањалука, Обилићево, цијена 2.300 КМ/м², тел. 065/549-687.

Продајем пословни простор 38 м² код "Медицинске електронике", цијена 850 евра/м², тел. 065/549-687.

Продајем стан 52 м² ул. Скендера Куленовића, двоипособан, тел. 065/601-772.

Продајем пословни простор, 180 м², нов. Могуће проширење, улица Вождовачка до транзита, тел. 065/685-800.

Продајем халу на плацу 3.100 м² Тањице, цијена 300.000 евра, тел. 065/549-687.

Продајем пословни простор 36 м² у улици Душана и Владе Копање 12, Лауш на плацу од 895 м², тел. 065/516-850.

Продајем пословни простор, 91 м², ул. Васе Пелагића, код Основног суда, тел. 065/631-613.

ИЗДАВАЊЕ

Издајем намјештене канцеларије у центру Лакташа, изнад "Меркатора", тел. 051/532-022; 387 65/513-897.

Издајем пословни простор у Борику погодан за канцеларију, секенд шоп, шнајдерај, тел. 051/254-514; 387 65/353-077.

Изнајмљујем пословни простор, 100 м², у центру Бањалуке, са употребном дозволом и гријањем, тел. 065/581-549.

Издајем пословни простор, 22 м², употребна дозвола за све намјене, јефтино, тел. 282-106; 065/635-449.

Издајем пословни простор, 14 м² у центру Бањалуке код Позоришта, тел. 051/305-567.

Издајем пословни простор 16 м², Алеја Светог Саве 64, Бањалука, посједујем употребну дозволу, бесплатан паркинг, тел. 065/512-186, 051/215-695.

Издајем пословни простор у насељу П. Прерадовића, погодан за козметички салон, тел. 065/740-176; 066/130-960.

Издајем уређен пословни простор, 55 м², у ул. Веселина Маслеше (Господска улица), на другом спрату, тел. 066/649-723.

Издајем пословни простор од 12 м² у згради, ул. Симеуна Ђака у Бањалуци, тел. 065/682-202.

Издајем пословни простор код Ребровачке цркве 180 м², вишенамјенски, са папирима, тел. 065/631-613.

Издајем повољно пословни простор од 42 м² у ул. Паве Радана 12 а, Нова варош, тел. 065/974-716, 051/317-455.

Издајем канцеларијски (пословни простор) 56 м², у строгом центру Бањалуке (Јеврејска улица), тел. 065/902-567.

Издајем пословни простор, ул. Раде Радића 193, Врбања, тел. 065/635-530.

Издајем пословни простор на тржници, 20 м², са инвентаром, повољно, тел. 065/237-113.

Издајем пословни простор у центру града, 75 м², два улаза, тел. 066/235-816.

Изнајмљујем канцеларијски простор, 64 м², центар Бањалуке, Гундулићева 6 (три канцеларије, чајна кухиња, аларм, централно гријање, паркинзи), тел. 065/971-991; 065/622-609.

Издајем нов пословни простор, 25 м², у старом занатском центру под Старчевицом, тел. 065/718-801.

Издајем пословни простор 34-50 м², Душка Кошчице 22, Бањалука, тел. 065/526-532.

Издајем пословни простор 35-70 м², Душка Кошчице 22, Бањалука, тел. 065/526-532.

Издајем пословни простор у Лакташима, 80 м² или продајем повољно, тел. 065/936-588.

Издајем халу, 400 м², са канцеларијом и продајем простор поред "Ориона", паркинг, тел. 065/936-588.

Издајем нов канцеларијски простор, 150 м², у кругу "Чајавеца", врло повољно, тел. 065/685-800.

Издајем пословни простор, 40-50 м², почетак улице Новака Пивашевића, уз улицу, хитно и повољно, тел. 065/636-545.

Издајем пословни простор у Градишци, 54 м² (са мокрим чвором) погодан за кафић, продавницу, канцеларије. Улица Првог крајишког корпуса 10, приземље, близу граничног прелаза, тел. 065/800-490.

Издајем пословне просторе од 240 м², 90 м², 30 м², строги центар, тел. 065/631-613.

Издајем пословни простор на Ханишту, тел. 065/028-363.

Издајем пословни простор у Друговићима поред пута Клашнице - Прњавор, тел. 065/394-908.

Издајем локал 80 м² у Лакташима, преко пута "Центрума", 300 КМ, тел. 066/704-295.

Издајем пословни простор од 70 м² у Зеленгорској бб, тел. 051/312-742.

Издајем пословни простор, 40 м², К. бригада 95, транзитни пут, преко пута "Чајевца", тел. 051/214-538; 066/063-931.

Издајем намјештен кафић на Паприковцу, у ул. Зеленгорској, Бањалука, тел. 065/956-967.

Издајем или продајем пословни простор, канцеларија 47 м² у Јеврејској бб,, тел. 065/520-355.

Издајем пословни простор, 553 м², у Новој вароши, са употребном дозволом, цијена 4.000 КМ/мјесец, тел. 051/922-778; 065/794-304.

Издајем канцеларију у центру Бањалуке, повољно, тел. 066/263-040.

Издајем пословни простор 52 м² погодан за кафић или канцеларије, ужи центар града, тел. 065/685-800.

Издајем локал у "Екватору", погодно за канцеларије, тел. 065/530-831.

Издајем намјештену канцеларију, 20 м², Алеја Светог Саве 7 а, поред Основног суда, тел. 051/218-000; 065/300-310.

Издајем вишенамјенски пословни простор 130 + 130 м², употребна дозвола, ул. Браће Подгорника 47, погодно и за канцеларију, тел. 065/217-909.

Продајем пословни простор, центар, Бањалука, 18 м² и 200 м², тел. 066/136-177.

Издајем мањи пословни простор у центру Нове вароши, тел. 065/604-488.

Издајем пословни простор у центру града, три канцеларије, звати од 15 до 17 часова, тел. 065//822-083; 051/232-910.

Издајем пословне просторе у центру Бањалуке, различитих квадратура, тел. 065/522-838.

Издајем пословни простор 25 м² са дозволом за рад, ул. Симеуна Ђака, тел. 051/427-242.

Издајем простор, центар Бањалуке, 76 м², тел. 066/299-787.

Издајем пословни простор у Новој вароши, 140 м², погодан за разне дјелатности, тел. 065/527-849.

Издајем пословни простор, 145 м², Јеврејска, ламела два, трећи спрат, пет канцеларија, два мокра чвора, све климатизовано, 10 КМ/м², тел. 065/623-658.

Издајем пословни простор од 42 м² близу зграде Владе, ул. Паве Радана 12 а, повољно, тел. 065/974-716; 051/317-455.

Издајем 100 м² канцеларијског простора на првом спрату у ул. Веселина Маслеше 28 (Господска), тел. 066/649-723.

ГАРАЖЕ

ПРОДАЈА

Продајем зидану гаражу, Козарска, ул. Филипа Мацуре, тел. 065/776-192.

Продајем гаражу у Бањалуци, улица Војводе Момчила бр. 1., тел. 065/565-069.

Продајем гаражу у сутерену стамбене зграде, ул. Симеуна Ђака бр. 62, површина 15 м² вл. 1/1, тел. 065/512-822.

Продајем гаражу, власништво 1/1, насеље Ђуре Ђаковића, Хисета, Бањалука, тел. 065/612-431.

Продајем зидану гаражу, 1/1, улица Краља Алфонса 25, тел. 065/512-881.

Продајем гаражу, 20 м², код школе "Иво Андрић", тел. 065/391-446.

Продајем гаражу у Центру, ул. Васе Пелагића 1, код паркинга Рајфајзен банке, тел. 065/461-655.

ИЗДАВАЊЕ

Издајем гаражу код МФ банке, Васе Пелагића, тел. 065/520-355.

Издајем зидану гаражу у улици Саве Мркаља, код Медицинског факултета, тел. 065/587-598.

Издајем гаражу, ул. Михајла Пупина 3, тел. 217-278.

Издајем гаражу испод зграде у ул. Николе Пашића 24, тел. 065/233-508.

Издајем гаражу 17 м² и подрум 14 м² у улици Скендера Куленовића 3, може и посебно, тел. 051/219-798; 065/979-805.

ПЛАЦЕВИ

ПРОДАЈА

Продајем имање 7,5 км од Бањалуке, тел. 065/857-636.

Продајем плац 3,2 дунума у Кобатовцима, поред аутопута Бањалука-Градишка. Цијена по договору, тел. 065/367-498.

Продајем два дунума земље у Горњем Дракулићу, тел. 051/381-358; 387 66/006-779.

Продајем плац у Гламочанима, дозвољена градња, повољно, тел. 066/395-721; 387 66/199-044.

Продајем плац у Чесми, 530 м², власник 1/1, тел. 387 65/903-800.

Продајем плацеве од 1.000 и 850 м² у Кулаанима код нове школе, 1/1, тел. 387 65/543-499.

Продајем два дунума земље у Маглајанима - Лакташи уз асфалт, цијена 16.000 марака, тел. 066/945-123.

Продајем 20 дунума земље поред магистралног пута Приједор - Бањалука. Погодно за индустријски погон, тел. 051/317-719.

Продајем повољно у близини бање Слатина девет дунума земље, са потоком, тел. 065/526-679.

Продајем плац од 1.000 м² са постављеним темељом за куглану у центру Челинца, тел. 066/946-172.

Продајем плац, 600 м², са грађевинском дозволом, на Туњицама, веома повољно, тел. 065/685-800.

Продајем у Бањалуци, у Чесми, плацеве различитих квадратура, тел. 065/698-012.

Продајем плацеве у Александровцу, 1/1, сви УТУ услови, пут, преко пута амбуланте, тел. 065/397-088.

Продајем плац, 1.000 м², у Крминама, под боровима и плац од 1.900 м² у Великом Блашку, тел. 065/636-545.

Продајем два плаца 3,5 дунума и 6,8 дунума у Чокорским пољима, 200 м од Коњичког клуба, папири уредни, струја и вода на парцели, тел. 066/646-702; 051/462-488.

Продајем 15 дунума земље у Маховљанима код Аеродрома поред пута Бањалука - Градишка, тел. 065/032-720.

Продајем 4.000 м² плаца у Великом Блашку и плац од 1.000 м² на Крчмарицама, близина воде и струје, тел. 065/636-545; 065/355-359.

Продајем осам дунума земље, дунум 3.000 КМ, тел. 065/189-137.

Продајем плац, 1000 м², са дозволом за градњу стамбеног објекта П+М или мијењам за ауто, тел. 065/293-840.

Продајем земљу у Слатини, 2.250 м², струја и вода, тел. 065/685-800.

Продајем земљу у Барловцима, 1.000 м², струја и вода, тел. 065/685-800.

Продајем плац 350 м² са локацијском дозволом Врбања, ул. Р. Петровића, тел. 065/644-713.

Продајем плац на Петрићевцу, 1.508 м², тел. 065/685-800.

Продајем плац 3.350 м², ограђено, шума, воће, храстова викендица 24 м², 1/1, Мало Блашко, вода, струја, телефон, тел. 066/793-004.

Бањалука - Залужани - приједорска петља, продајем 7,5 дунума земље, могућ улаз и излаз са аутопута, предвиђена хала, тел. 065/569-294.

Продајем двије парцеле обрадиве њиве на Чокорским пољима, Бањалука, тел. 065/683-122.

Продајем плац у Трну код школе, поред Врбаса, 1.488 м², тел. 068/685-800.

Продајем четири дунума земље уз главну улицу у Чардачанима на трећем км од Клашница, тел. 051/501-634.

Бањалука, Дервиши, продајем четири плаца, иза "Обија", тел. 065/569-294.

Повољно продајем 6.000 м² земље у Рамићима код "Униса", тел. 065/684-212.

Продајем плац, 600 м², улица Вида Њежића, Бањалука, тел. 065/857-159.

Бањалука - Јаблан, продајем четири дунума земље, тел. 065/569-294.

Градишка - Драгељи, продајем 13 дунума земље поред пута Градишка - Турјак, од аутопута 50 километара, тел. 065/569-294.

Продајем два дунума у Мотикама са објектом, 44 м², воћњак, ограђено, струја, вода, могуће парцелисање у мање плацеве, повољно, тел. 066/129-420.

Продајем земљиште на атрактивној локацији, 3.000 м², Шушњари, парцелисано за изградњу, урбанистичка сагласност 1/1, асфалт, струја, вода, врло повољно, тел. 061/107-264.

Продајем плац 1.000 м², 1/1, са два монтажна објекта - вода, струја, зелена ограда, 400 м од базена Лакташи, тел. 051/282-772.

Продајем земљиште у Гламочанима 3.300 м² , 1/1, воће и ораница са монтажним објектом, тел. 051/309-122, 066/411-137.

Продајем плац у Бијељини на одличној локацији, преко пута маркета "Темпо", 4.500 м², тел. 065/685-800.

Продајем повољно два дунума земље у Драгочају (према Мотикама), погодно за све намјене (кућа, викендица итд.), тел. 065/251-944.

Продајем два плаца по 1.000 м² у Сарачици, цијена 30КМ/м², тел. 051/305-585, 065/607-482.

Продајем плац, 860 м², четири километра од града, папири уредни, дозвољена градња, 20 евра/м², тел. 066/382-381.

Продајем плац у Крупи на Врбасу, уз обалу ријеке Крупе, екстра локација, тел. 065/639-585.

Продајем плац у Лакташима, 1.000 м², повољно, тел. 065/292-384.

Продајем плац површине 706 м² асфалт, вода, канализација дозвољена градња куће за становање Лауш Бањалука, тел. 051/437-862.

Продајем плац, 500 м², у Лазареву код сервиса, Бањалука, тел. 051/252-426.

Продајем плац 1.000 м² крај главног пута близу Слатине, погодан за викендицу - врло повољно, тел. 065/386-249.

Продајем плацеве у Лакташима у близини базена, тел. 051/351-478.

Продајем земљиште површине 5.860 м², 1.500 метара удаљено од центра Сремских Карловаца, тел. 0654-321-9764.

Продајем плацеве у Мотикама, тел. 066/120-462.

Продајем плац у Крупи на Врбасу,

уз саму обалу ријеке, ограђено, постављена ладара, тел. 065/538-602.

Продајем више плацева у Павловцу, 500 м од "Шевине" пумпе, дозвољена градња, струја, вода, повољно, тел. 065/098-634; 051/272-044.

Продајем више плацева у Трну, тел. 066/284-363.

Продајем двије парцеле у Мотикама, погодно за викендицу, има струја и вода, тел. 065/375-853.

Продајем плац, 600 м^2, ул. Новака Пивашевића, мјесна заједница Ада, тел. 065/644-713.

Продајем плац, 1.979 м^2, 1/1, Бањалука, ул. Старог Вујадина, вода, канализација, струја, асфалт, дозвољена градња, тел. 065/465-516.

Продајем плац у Мађиру, 742 м^2, вода, пут, струја, власништво 1/1, цијена 46.000 КМ, тел. 066/149-470.

Продајем земљу, шуму и воћњак у Мотикама, тел. 272-457.

Продајем плац у Слатини, 1.000 м^2, са шупом и водом, власник 1/1, тел. 065/439-990.

Продајем два плаца код школе у Мотикама, власништво 1/1, тел. 065/618-505, 0038598/262-017.

Продајем плацеве на Старчевици, периферија, 15 дунума, три и по километра, цијена повољна, тел. 065/875-820.

Продајем плац-земљу у Чардачанима, 20.000 м^2, цијена 23КМ/м^2 (регулационим планом предвиђене двије хале), тел. 065/549-687.

Продајем плац од 1.680 м^2 у Десној Новоселији крај главног пута, 800 м од "Водовода", тел. 065/605-445; 051/413-257.

Продајем плац-земљу у Крчмарицама 11.500 м^2, цијена 120.000 КМ (може замјена за стан), тел. 065/549-687.

Плац Трн - Шушњари 1.000 м^2, 19,50 КМ, 1/1, уз главну улицу, градска вода, струја, телефон, тел. 065/183-458.

Продајем плацеве у Крупи на Врбасу, десна обала Врбаса, тел. 066/648-756.

Продајем земљу на Старчевици ул. Старог Вујадина, 2,5 км од кафића "Вокс", повољно за воћњак, тел. 065/666-197.

Продајем плац у Трну, власништво 1/1, дозвољена градња, тел. 065/251-263.

Продајем 3,8 дунума земље у Кобатовцима крај пута, дозвољена градња, тел. 065/921-883.

Продајем имање у Алексићима, повољно, општина Лакташи, тел. 065/607-043.

Продајем плац у Куљанима 1.800 м^2, 50 м од табле Куљани, тел. 065/546-128.

Продајем плац у Слатини, 1/1, вода, струја на плацу, тел. 051/588-638; 065/378-181.

Продајем плацеве у Лакташима, тел. 065/584-802.

Продајем четири дунума шуме и плац од 2,5 дунума земље код жељезничке станице у Јошавци, тел. 066/416-816.

Плац у Лакташима, повољно са подументом, 1/1. Хитно, тел. 065/297-493,065/068-663.

Продајем повољно два дунума земље под воћем у близини бање Слатина, тел. 588-150; 065/964-929.

Продајем повољно 1.700 м^2 земље у Крупи на Врбасу, струја, вода, асфалт, повољно за кућу или викендицу, звати послије 17 часова, тел. 051/218-415; 216-067.

Повољно продајем грађевински плац наАди - Бањалука, са грађевинском дозволом за изградњу стамбено пословног објекта По+П+4, тел. 066/709-382.

Бањалука - Приједчани, продајем плацеве преко 800 м^2 уз асфалт, десно, цијена 25 КМ/м^2, тел. 051/212-981; 065/333-966.

Продајем плац у Мотикама код цркве 1.110 м^2, 1/1, 30 КМ/м^2, тел. 065/329-733, 051/309-122.

Продајем 500 м^2 и 1.000 м^2 земље уз асфалтни пут Бањалука - Сарачица, цијена 60 КМ/м^2 од центра 6 км, папири 1/1, тел. 051/305-585, 065/607-482.

Продајем плац 550 м^2 у Куљанима, између цркве и зграда, струја, вода, телефон, канализација, тел. 066/224-007.

Продајем два дунума земље, 1/1, 1 км од Творнице коже Лауш, може 1/2 дунума, тел. 066/897-469.

Продајем плац у Шарговцу, 1/1, дозвољена градња, величина 940 м^2, тел. 051/388-094; 066/252-990.

Продајем плац, 1.700 м^2, 4,5 километара од центра града, за градњу куће, викендице, повољно, тел. 282-106; 065/635-449.

Продајем 1.800 м^2 земље, равница, на почетку Шушњара, хитно, цијена по договору, тел. 051/309-032.

Плацеви у Александровцу, одлична локација, могућност парцелисања, цијена 18 КМ/м^2, тел. 065/560-839; 051/464-904.

Продајем два дунума земље у пољу на почетку Шушњара, цијена по договору, тел. 051/309-032.

Продајем осам дунума земље, 1/1 насеље Крајишник, Нова Топола, звати од десет до 19 часова, тел. 065/; 385-52-543-601; 065/629-039.

Продајем шест дунума земље, брдовит предио, поглед на Врбас са 50 младих воћака, сунчана страна, тел. 051/309-032.

Продајем 4.000 м^2 земље у Чокорским пољима, папири 1/1, крај пута, тел. 065/178-581.

Продајем плац близу Клашница, Велико Блашко, вода, струја, телефон, крај пута, плаћање по договору, тел. 066/335-041.

Продајем земљу ул. Српских рудара, Лауш, вода, струја, телефон на плацу, тел. 051/280-680; 065/868-419.

Продајем више грађевинских плацева у Шарговцу вел. 500 м^2 појединачно или заједно, вл. 1/1, цијена већ од 20 КМ/м^2, тел. 066/294-247.

Продајем плац, 1.000 м^2, Дебељаци - Гавранићи, погодан за викендицу, цијена по договору, тел. 065/900-282; 051/424-122.

Продајем седам дунума у Ријечанима, четири километра од Лакташа, плац је од седам дунума и кућа, тел. 065/955-895.

Продајем плацеве у Шарговцу, струја, вода, папири уредни, 1/1, тел. 00497 31 723-614.

Продајем земљу повољно за викенд куће, тел. 066/899-241.

Продајем 4.500 м^2 земље на Туњицама у непосредној близини будућег бизнис парка, цијена 17 КМ/м^2, тел. 065/526-708.

Продајем плац, 521 м^2, у Приједчанима, 35 КМ/м^2, тел. 065/578-287.

Продајем плац 3.648 м^2 у Куљанима, асфалт, струја, вода и телефон, тел. 051/464-360; 066/408-499.

Продајем плац, 500 м^2, крај асфалта, папири 1/1, ул. Тузланска 76, дозвољена градња, Старчевица, тел. 051/424-876.

Продајем на Старчевици плац 525 м^2, тел. 065/698-012.

Продајем више плацева у Дервишима, 580, 620 и 640 м^2, вода и струја, тел. 065/698-012.

Продајем 1.700 м^2 земље у Крупи на Врбасу, асфалт, струја, вода, повољно, тел. 051/218-415; 051/216-067.

Продајем три дунума земље у парцелама, Доњи Дракулић, тел. 065/730-314.

Продајем повољно плацеве у Павловцу, тел. 065/902-744.

Продајем плацеве, 1/1, повољно, 14 КМ/м^2, насеље Борац-Александровац, 120 м од улице, тел. 065/401-453; 066/003-557.

Продајем земљу, 6.700 м^2, у Мишином Хану, уз магистрални пут за Приједор, тел. 065/698-012.

Продајем плац 680 м^2 у Гламочанима, вода, струја, повољно, тел. 065/622-173.

Продајем плац у Јаблану горњем, 3.700 м^2, цијена 16.000 КМ, тел. 065/811-058.

Продајем плац од 1.000 м^2 са подументом, налази се близу Клашница, тел. 066/931-671.

Продајем земљу у Челинцу крај Балатина, 3.900 м^2, а може на парцеле, тел. 051/280-400.

Бањалука - Рамићи продајем плац 472 м^2 и плац 985 м^2, тел. 065/569-294.

Продајем мање плацеве, цијена повољна, налазе се на почетку Јакуповаца, близу аутопута, тел. 066/467-752.

Продајем плац на мору 227 м^2, Милна - Брач, цијена повољна, папири уредни, пут, вода, струја, тел. 065/032-930.

Повољно продајем плац у Рамићима код стамбене зграде површине 1.430 м^2, тел. 065/538-245.

Продајем плац од 431+51 м^2 у Залужанима изнад Бетоњаре, ул. Ненада Костића 66а, дозвољена градња, тел. 051/370-049; 065/537-344.

Продајем шуму, 13 дунума, а може и 23 д, 1/1, Љубатовци, Лакташи, цијена 600 евра по дунуму, тел. 051/355-872; 381-226-643-37.

Продајем земљу у Горњим Борковићима, тел. 065/528-231.

Продајем плац на Старчевици, 800 м^2, 1/1, дозвољена градња, струја, вода, канализација, асфалт, тел. 065/465-516.

Продајем плац од 200 м^2 у Билицама, Вруље код Шибеника, тел. 065/410-485; 065/971-583.

Продајем плац 895 м^2 на којем се налази пословни простор 36 м^2 у улици Душана и Владе Копање 12, Лауш, тел. 065/516-850.

Продајем плац у Куљанима, 980 м^2, цијена фиксна 26 КМ/м^2, тел. 065/255-956.

Продајем плац иза касарне Залужани на главном путу, тел. 065/882-511.

Продајем повољно четири хектара земљишта у комаду, власништво 1/1, Штрбе Челинац, тел. 066/196-170.

Продајем плац за кућу, 600 м^2, у Приједчанима, трофазна струја, вода и асфалт на плацу, 1/1, цијена по договору, тел. 051/258-643.

Продајем два плаца у Мађиру ограђени, вода, струја, регулациони план, папири уредни, цијена по договору, тел. 065/008-451.

Продајем плац за кућу, 600 м^2, у Приједчанима, трофазна струја, вода и асфалт на плацу, 1/1, цијена по договору, тел. 051/258-643; 065/970-068.

Продајем повољно два дунума земље у Шушњарима уз ријеку погодно за викендице, тел. 066/175-988.

Продајем грађевинску парцелу, 650 м^2, у Дервишима, дозвољена градња П+1+П, на плацу има струја, вода, телефон, кабл. ТВ, тел. 065/927-483.

Продајем плац, 2.049 м^2, 1/1, уз главни пут, Мишин Хан, тел. 066/063-560.

Продајем плац 700 м^2, Лауш, тел. 051/308-895; 065/303-811.

Продајем плац у Шушњарима повољно, дозвољена градња, звати од 19 до 21 час, тел. 051/467-557.

Продајем 15 дунума земље на Старчевици, 3,5 километара од центра, цијена повољна, тел. 065/875-820.

КУПОВИНА

Купујем земљу код петље у Тополи, уз аутопут, тел. 065/685-800.

Купујем плац уз Врбас од Бањалуке, узводно, тел. 066/939-995.

СОБЕ ИЗДАВАЊЕ

Издајем собу са кухињом и купатилом, посебан улаз (дворишна кућа), тел. 051/214-472.

Издајем женској особи једнокреветну намјештену собу са употребом кухиње, купатила, клима/хлађење, гријање, интернет, за мању помоћ у одржавању куће, послије 14 часова, тел. 387 65/634-786.

Издајем намјештену собу за засебним купатилом и одвојеном струјом, тел. 051/372-040.

Врло повољно издајем једнокреветну собу близу Гимназије, тел. 065/478-277.

Издајем собу са употребом кухиње и купатила, ул. Скендера Куленовића 103, тел. 051/461-574.

Издајем собе за бањске пацијенте у Слатини, повољно, тел. 588-150; 065/964-929.

Издајем непушачима једнокреветну или двокреветну собу, као и лежај у двокреветној соби, са одличним гријањем, у насељу Нова варош, тел. 051/315-890; 065/530-861.

Издајем дјевојкама једнокреветну собу са гријањем у центру Бањалуке, тел. 051/352-587.

Издајем кревет у двокреветној соби, кухиња, купатило, центар, централ. гријање, тел. 065/228-840; 051/211-892.

Издајем намјештену собу, посебан улаз, Обилићево, тел. 065/513-795.

Издајем двјема дјевојкама собу у стамбеној згради, Борик, тел. 066/219-543.

Издајем дјевојци намјештену собу, посебан улаз, централно гријање, Росуље, тел. 065/610-119.

Издајем двокреветну собу за студенте или ђаке, ул. Живојина Мишића 47, Борик, тел. 065/005-782.

Издајем мушкарцима собе код Зеленог моста, тел. 065/429-544.

Издајем у Бањалуци у центру једнокреветну собу, употреба кухиње, 130 КМ и преноћиште 20 КМ, тел. 065/384-318.

Издајем собу, посебан улаз, са купатилом и гријањем, тел. 437-780.

Издајем двокреветну собу са употребом купатила и кухиње, код Зеленог моста, тел. 051/466-646.065/016-841.

Издајем три собе, намјештен стан са балконом, стан се налази у близини "Обија", тел. 051/385-502.

Изнајмљујем женској особи собу у Борику, тел. 065/226-945.

У Добоју издајем намјештену двокреветну собу са кухињом, посебан улаз, центар, тел. 065/908-035.

Издајем двије собе, све намјештено, ђацима или запосленима, употреба кухиње, боравак, WC, улаз одвојен, код "Апсирона", тел. 051/460-568; 065/858-332.

Издајем намјештену собу са употребом кухиње, центар града, ул. Браће Пантића 12, Бањалука, тел. 065/886-951.

Издајем једнокреветну намјештену собу у Борику, посебан улаз, централно гријање, тел. 051/257-010; 065/535-737.

Издајем собу за једну студенткињу у центру Бањалуке, тел. 066/300-994.

Издајем непушачима од 29.5.2012. године намјештену двокреветну собу у згради, Обилићево, плаћање унапријед, тел. 065/663-769; 066/864-006.

Издајем дјевојкама једнокреветне собе, посебан улаз, ул. Љубице Геровац, код ауто-школе "Волан", тел. 065/974-600.

Издајем собу у стану - коришћење свих просторија, радници и студенткиње, тел. 065/735-897.

За дјевојке једнокреветна и двокреветна соба, ТВ, централно, веш-машина, кухиња, Обилићево, тел. 063/893-980.

Издајем собу са купатилом, посебан улаз и струја, у близини Маркета "Ас", тел. 065/623-885; 051/454-304.

ВИКЕНДИЦЕ ПРОДАЈА

Продајем викенд кућицу за риболов на Стублаји (Бардача), може замјена за дрвену грађу и грађевински материјал, тел. 387 65/513-897.

Продајем викенд кућу 40 м^2, осам километара од града, све у огради, четири дунума земље, воћњак, може замјена за стан, тел. 066/542-342.

Продајем викендицу у Горњим Приједчанима (колонија) насеље, тел. 051/460-806, 065/375-542.

Продајем викендицу у Росама, Х. Нови, са два стана укупне површине око 70 м^2, сваки стан има свој прилаз, прелиан поглед на Херцегновски залив, цијена 100.000 КМ, тел. 065/530-290.

Продајем викендицу и 1.500 м^2 плаца (воћњака) у Ријечанима код Лакташа, грађевинска, урбанистичка дозвола, 1/1, хитно, тел. 065/636-545.

Продајем викендицу у Кобатовцима (Лакташи), тел. 065/620-186.

Продајем викендицу у Мотикама, градска вода, струја, комплет завршена, усељива, може замјена за мањи стан, тел. 065/544-939.

Повољно продајем намјештену викендицу 40 м^2 и гаражу 30 м^2 са два дунума земље, Јакуповци - Лакташи, тел. 066/626-347.

Продајем девастирану викендицу код Слатине у Г. Кадињанима, 18 км од Бањалуке, асфалт, струја, воћњак, ограда, четири метра од ријеке, тел. 065/319-295.

Продајем викендицу, 42 м^2, два дунума земље, све 1/1, све у огради, село Алексићи - Лакташи, тел. 066/683-034; 457-103.

Продајем намјештену викенд кућу, 60 м², у Палама, поред хотела "Панорама", телефон, струја, вода, етажно гријање, тел. 381 22/351-636.

Продајем викенд кућу осам км од центра Бањалуке, дунум земље, ограђено, 1/1, вода, струја, тел. 318-829.

Продајем викендицу, два дунума плаца, у Зеленом виру (струја и вода), тел. 051/424-935.

Продајем викендицу у Крупи на Врбасу изнад слапова, повољно, тел. 065/652-344.

Продајем срећену усељиву викендицу поред потока, папири уредни, тел. 588-150; 065/964-929.

Продајем мању викендицу у Шушњарима са пет дунума земље, повољно, струја-вода, тел. 065/797-368.

Продајем повољно више викендица и плацева у Слатини и околини, тел. 588-150; 065/964-929.

Продајем већу викендицу у Шушњарима или мијењам за стан, тел. 065/797-368.

Продајем викенд кућу у Слатини, Мало Блашко, тел. 065/512-708.

Продајем викендицу на путу Бањалука - Јајце, осам километара од Бањалуке, има струја и вода, цијена повољна, тел. 065/955-895.

Продајем викендицу са воћњаком у Слатини, тел. 065/307-631.

Продајем викенд кућу на Крчмарицама, три дунума земље под воћем, вода, струја, асфалт, тел. 066/449-683.

Продајем повољно викендицу у Обилићеву изнад "Алибабе", тел. 066/855-579; 065/817-021.

ИЗДАВАЊЕ

Издајем викендицу у Кнежеву 4+1 лежаја, 30 КМ дневно, минимално седам дана, тел. 065/811-058.

МОТОРНА ВОЗИЛА

ПРОДАЈА

Продајем "форд ескорт" караван, 1.6 кубика, 16 V, бензин, 1997. г. п., регистрован до децембра 2012. године, клима, серво, ABS, ел. подизачи, аир бег, тел. 065/528-238.

Продајем "фијат пунто 1.9 JTD", 2001. год. троја врата, клима, серво, ел. подизачи, регистрован. Цијена 4.500 КМ. Телефон 065/694-343.

Продајем "опел астру 1.7", металик сива, регистрована до краја године, 2001. г. п., 6.800 КМ, тел. 387 65/518-120.

Продајем "ровер" 200 металик плави, 1999. г.п., петоро врата, 1.100 кубика, регистрован до маја 2013., тел. 066/129-999.

Продајем ауди 2,0, г. п. 1992, бензин и гас, тел. 065/385-405.

Продајем "фијат пунто", 1,1 кубика, 1998. г.п., тек регистрован, у одличном стању, тел. 065/292-464.

Продајем "пасат" караван дизел 1.600 м³, све исправно, добро стање, повољно, тел. 065/297-493; 065/068-663.

Продајем "пасат", 2002. год. производње, TDI, плав, с пуно додатне опреме, тел. 051/551-096; 066/182-579.

Продајем аутомобил "кадет", година производње 1987, у возном стању, регистрован, тел. 051/551-595..

Продајем "мерцедес 190 D", 92. г. п., широка лајсна, централно закључавање, АБС систем, у добром стању, тел. 051/305-585; 065/217-039.

Продајем "пежо 307", 1.6, 2003. године, петоро врата, клима, као нов, плаћена царина и ПДВ, цијена 8.350 КМ, тел. 065/826-640.

Продајем повољно "мерцедес" 124 и 123 у добром стању, могућа замјена за мање возило, тел. 065/297-493; 065/068-663.

Продајем "мерцедес 250" дизел, повољно, могућа замјена за џип, тел. 065/297-493; 065/068-663.

Продајем камион цистерну од ростфраја, повољно, тел. 066/524-493.

Продајем "мерцедес 250 дизел 124", трула вишња боја, у одличном стању, нов, регистрован, тел. 065/297-493; 065/068-663.

Продајем "ситроен ксара пикасо" 2.0 HDi, регистрован до децембра 2012, може замјена, тел. 065/753-551.

Продајем "ланчију", 1989. г. п., 990 цм³, мали потрошач, повољно, у добром стању, лијеп аутомобил, тел. 065/297-493; 065/068-663.

Продајем "рено меган седан" 1.5 DCI, 2004, као нов, плаћена царина и ПДВ, цијена 10.290 КМ, тел. 065/040-404.

"Форд фокус 1.6. TDCI", 2006. год., црвени, спорт, опрема 110 КС, 137.000 км, цијена 12.900 КМ, регистрован до 23.7.2013. године, тел. 065/633-378.

Продајем "голф 2", 1986, 1.6 дизел, бијели, регистрован до 19.7.2012, цијена повољна, тел. 066/626-347.

Продајем "рено меган кабрио", 2008. г. п., прешао 45.000 км, купљен у "Унион" салону, екстра стање, редовно сервисиран, цијена 17.500 КМ, тел. 065/776-666.

Продајем "пасат цц", лимузина, 1989. г. п., у одличном стању, турбо дизел 1.6, тел. 065/619-209.

Продајем комби МБ 100 високи, 1992. г. п., дизел, прешао 29.000 километара, повољно, могућа замјена, тел. 065/297-493; 065/068-663.

Продајем "пасат 1 тди", 74 KW, 2001. г., регистрован до децембра 2012. ии мијењам за мање, хитно, тел. 065/293-840.

Продајем "рено клио DCI", 2004, има климу, тамноплаве боје, у одличном стању, цијена уз договор, тел. 066/732-508.

Продајем "голф 3", 1.9 TDi, караван, 1995. годиште, металик зелена, цијена 4.800 КМ, тел. 065/598-045.

Продајем "опел кадет", 1,2 г. п. 1975, регистрован до краја 2012, у добром стању, цијена 1.000 КМ, Бањалука, тел. 065/419-294.

Продајем "мерцедес Е 280 CDI", 2007. годиште, повољно, тел. 065/631-613.

Продајем "рено меган" 1,9 дизел, г. п. 2001, регистрован до новембра, може замјена, тел. 065/465-096.

"Пежо 406" HDI, 2001. г.п. фул опрема, релизајн, борд компјутер, регистрован. Може замјена за јефтиније, 9.200 КМ, тел. 065/560-839,051/464-904.

Продајем "голф караван", 2001. годиште, 66 KW, металик сиви, регистрован, увезен из Њемачке, цијена 8.400 КМ, тел. 065/630-233.

Продајем "југо корал ин", 2007. г. п., прешао 29.000 километара, 4.000 КМ, тел. 065/926-024.

Продајем "опел корсу" 1.0 бензин, 1999. г. п., 160.000 км, цијена 3.700 КМ, Србац, тел. 065/792-872.

Продајем "пежо 306", 1,9 дизел, 1995. г. п., у одличном стању, тел. 065/528-247.

Продајем "фијат темора" 1.9 D караван, 1994. г. п., у одличном стању, рег. до фебруара 2013, централна брава, ел. подизачи стакла, мотор одличан, без улагања, 2.800 КМ, тел. 065/560-839; 051/464-904.

Продајем "VW бубу", 1975, одлично срећена, мотор у квару, тел. 065/587-598.

Продајем "голф 2", 1988. г., регистрован до јануара 2013, цијена 2.300 КМ, тел. 065/394-322.

Откупљујем све врсте возила која су за отпис до 300 КМ, тел. 065/859-069.

Продајем VW "пасат" 140 2.0 TDI, 2005. годиште, прешао 175.000 км, сиви металик, сва опрема, алу. фелге, рег. до 9/012, цијена 19.700 КМ, тел. 065/633-378.

Продајем "пежо 406" дизел, 2004. годиште, волан на десној страни, у неисправном стању, повољно, тел. 065/682-573.

Хитно продајем "мерцедес 190 Е", 1984. годиште, мотор је у лошем стању, тел. 066/709-383.

Продајем "голф 2" - двоје врата, повољно, тел. 065/687-909.

Комби "вито 110 CDI" 2003. фул, рег. путнички, тел. 065/513-795.

"Југо-корал 45" први власник регистрован очуван - гаражиран, тел. 065/622-894.

Ал фелге 16 "тојота", "фијат", "алфа", "мазда", "нисан", петокрака, тел. 065/513-795.

Продајем "WV пасат" 1.9 TDI караван, 2003, регистрован, у екстра стању, тел. 065/323-323.

Продајем скутер, 49 кубика, 2007. годиште, Бањалука, тел. 066/401-400.

Продајем комби "мерцедес", г.п. 1989., регистрован 208 D, бијели, добро стање, тел. 066/469-299.

Продајем мотоцикл "Кануни" 200 цм³ стар три године, тел. 065/631-613.

Продајем "октавију 2,9 сди", г. п.2000. или мијењам за јефтиније, тел. 065/385-405.

Продајем "ауди 80", 1990. годиште, боја тамнозелена, бензин 1.9, тел. 065/639-713.

Продајем "мазду 323 Ф" 1800 цм³, 1989. производња спорт, регистрована, алу. фелге супер, тел. 065/297-493; 065/068-663.

Продајем "голф 2", регистрован, у возном стању, цијена повољна, тел. 065/580-337.

Продајем "голф 2" дизел, 1984. годиште, нерегистрован, повољно, тел. 065/295-889.

Продајем VW "шаран", 1,9 TDi, крај 2004. године, аутоматик, фул опрема, у одличном стању, тел. 065/642-920.

Продајем "лагуну" 2001. годиште, 1,9 D, тел. 066/256-211.

Продајем "голф 3", 1,4 бензин, стране табле, повољно, тел. 065/295-889.

Продајем "мерцедес Е 300", г.п. 1997. у одличном стању, тел. 065/631-613.

Продајем "рено сеник" Рх4х4 1,9 DCI са пређених 130.000 км, повољно, тел. 051/372-017; 065/352-057.

Продајем ауто, лимузина, "опел омега" А 2.0, 1989 г. п., тел. 065/668-000.

Продајем "мерцедес геншер" 300 D 1985 г.п., тел. 063/893-982.

Продајем "рено меган" 1.9 DCI, г. п. 2003, фул опрема, регистрован, петоро врата, тел. 066/469-299.

Продајем "пасат 2" TD караван, 1987. г. п., регистрован до маја 2013, Градишка, тел. 065/770-594.

Продајем "рено 9" дизел веома очуван а мала потрошња, звати од 19 до 21 час, тел. 051/467-557.

Продајем "рено лагуну 1,6", 16 V, 2000. годиште, клима, ел. пакет, навигација, у одличном стању, тел. 066/716-484.

Продајем "голф 5" са троје врата, тел. 065/372-927.

КУПОВИНА

Купујем све врсте аутомобила до 300 КМ, тел. 065/636-004.

ДИЈЕЛОВИ И ОПРЕМА

Продајем дијелове за "ситроен ZX", тел. 065/932-596.

Продајем двије гуме, 155р 12 са фелгама "нд нисан", тел. 065/931-383.

Продајем четири љетне гуме 225-65-16 и четири зимске 205-65-15 са ал. фелгама BV, тел. 065/931-383.

Продајем алу. фелге 16 "алфа фијат" 225/45/16, тел. 065/513-795.

Продајем четири алу. фелге 17 за "фијат стило" - може и замјена за 15, тел. 065/451-726.

Продајем ауто-приколицу 1,60х1 метар, ограда, сигнализација и др., изузетно квалитетна, тел. 051/281-695.

Продајем двије аутомобилске гуме "трајал" 185-65 Р 15, цијена 30 КМ, тел. 065/971-583.

Продајем "вектрине" ал. фелге, 16 цола, четири рупе, са гумама, тел. 065/931-383.

Продајем половне гуме за џипове 16, 17, 18, тел. 065/513-795.

Продајем "мерцедес 180 Ц", 1995. годиште, у дијеловима, тел. 065/218-600.

Продајем четири гуме 215/55/16, љетне за џип, цијена 100 КМ, тел. 065/828-437.

Продајем алнасер и алтернатор за "ладу", тел. 065/644-785.

Продајем алу фелге са гумама 195/50/15 за "ауди јаје", цијена 250 КМ, тел. 065/828-437.

Продајем "ситроен ксару", 1998. годиште, бензин, у дијеловима, тел. 065/218-600.

Продајем летву волана, полуосовине, мјењач за "голф 3", тел. 065/931-383.

Продајем гуме 235-50-18, тел. 065/931-383.

Продајем ауто-приколицу дужине 160х100 цм, тел. 355-288.

МАШИНЕ И АЛАТИ

ПРОДАЈА

Продајем хидрауличну дизалицу за подизање камиона, тел. 065/034-768.

Продајем машину за обраду дрвета, за израду жљебова, бродског пода, ламперије, тел. 065/034-768.

Продајем трофазни ел. мотор, четири KW, 1.280 обртаја, тел. 065/677-138.

Продајем машине за производњу сокова и линију за дејонизацију воде, повољно, рекијски котао, тел. 065/297-493, 065/068-663.

Продајем шивећу машину са четири конца, "обрловка", тел. 066/852-643.

Продајем токарски строј са комплет алатом, тел. 065/721-732.

Продајем опрему за пржионицу кафе, капацитет 15 кг, цијена 1.000 КМ, тел. 065/510-156.

Продајем машине за вулканизерске радове, тел. 065/604-293.

Продајем ваздушни компресор "трудбеник Добој" 2хNF 1010. мах десет бара запремине 1.500 л, тел. 065/614-467.

Продајем монтажни трофазни агрегат, пет KW на гас, тел. 065/716-043.

Продајем самоходну косилицу, нож 140 цм, косу за трактор и вентилатор за сијено, тел. 051/484-574.

Продајем пржионицу кафе, капацитет 15 кг, са опремом, тел. 066/418-267.

Продајем професионалну дехтерицу, радна ширина 600 мм, производња "АС" Зајечар, тел. 065/666-442.

Продајем пумпу за етажно гријање, производња Словенија, тел. 355-288.

Продајем стубну угаону бушилицу за метал "металац СБ-26 професинал МК-2", исправна, као нова, цијена повољна, тел. 066/814-693.

Продајем циркулар за дрва у исправном стању са подизачем, тел. 065/297-737.

Продајем мотор циркулар, пријево за ваздух, антену, зупчанике, тел. 066/063-560.

ЗАНАТСТВО

ПРОДАЈА

Продајем пржионицу кафе капацитет 15 кг, цијена 1.000 КМ, тел. 051/211-474.

ПОЉОПРИВРЕДА

ПРОДАЈА

Продајем тракторску косу - бочну или мијењам за задњу косу, тел. 053/278-088; 065/654-162.

Продајем тракторску корпу нову, цијена 300 КМ и полугу нову 50 КМ, тел. 052/439-098.

ГРАЂЕВИНАРСТВО

ПРОДАЈА

Продајем постакљене ал. панеле висине 2,3 м, ширине 1,4-2,2 м, са ал. вратима, повољно, тел. 051/352-354; 065/813-108.

Продајем балконска врата и прозор - 210х80 и 140х120, ролетне PVC ваљске 170х115 са носачима, тел. 065/548-744.

Продајем металне спиралне степенице, тел. 066/324-144.

Продајем подне гумене облоге, 24 м², двије боје, погодне за бетонске подове, ново, тел. 051/352-354; 065/813-108.

Продајем кровну конструкцију са плафонским гредама од суве храстове грађе за кућу или викендицу 5х6 м, повољно, тел. 065/611-654.

Продајем повољно већу количину половних салонит плоча у екстра стању, три марке комад, тел. 066/079-180.

Продајем три ком. половних дрвених застакљених трокрилних прозора вел. 160/120 цм, цијена 50 КМ/ком, тел. 065/575-928.

Продајем по два постакљена прозора 60х130 и 110х130, тел. 065/920-111.

Продајем стару циглу за зидање, тел. 065/385-405.

Продајем храстов паркет дуги (енглески под), 2х3х,100 цм, тел. 051/201-990.

Продајем 25 метара поцинчаних цијеви за воду, 40-50 кољена, три вентила, ново, све 130 КМ, тел. 065/011-065.

Продајем половне прозоре без штока, врло повољно, тел. 065/327-358; 051/200-074.

Продајем стари клесани камен, тел. 066/477-515.

Продајем обрађена храстова газишта, 13 комада, 70 х 25 х 5 цм, тел. 052/439-098.

Продајем бетонске цијеви фи

50x100 цм, шест комада, тел. 051/413-344.

Продајем половну столарију са гриљама, прозори постакљени, у одличном стању, тел. 065/215-455.

Продајем улазна метална врата димензија 210x110, тел. 065/801-703.

Продајем бетонске стубове до три метра за ограде и вођњаке, тел. 065/640-070; 066/133-805.

Продајем храстов паркет "С" класе, 400x42x16 мм, тел. 065/617-033.

МУЗИКА
ПРОДАЈА

Продајем хармонику "Dallape" двије кабине, 140 басова, суперорганторе, бијеле боје, тел. 065/989-970.

Продајем хармонику од 60 басова, и нову хармонику 32 баса цијена по вијењу, тел. 065/206-060.

Продајем хармонику "Weltmeister Stela", тел. 065/565-949.

АПАРАТИ ЗА ДОМАЋИНСТВО
ПРОДАЈА

Продајем полован ел. штедњак (гас-струја) 120 КМ, "кончар", тел. 065/836-947.

Продајем телевизор, тел. 065/537-298.

Продајем ел. штедњак, "Corona" (Сло), пукло стакло, цијена по договору, тел. 065/471-260.

Продајем замрзивач од 240 литара, повољно, тел. 255-793.

Продајем шпорет, четири рингле (само плоча), супер стање, тел. 066/535-301.

Продајем телевизор, тел. 065/672-507.

Продајем роштиљ на гас, млин за кафу и апарат "Сан Марко", тел. 066/063-560.

Продајем замрзивач ладичар "горење", повољно, ТВ "горење" као нов, повољно, звати од 19 до 21 час, тел. 051/467-557.

Продајем кућни апарат за једну еспресо кафу, повољно, звати од 16 до 18, тел. 065/415-773.

Продајем замрзивач "горење", 210 литара, повољно, тел. 065/358-888.

Продајем машину за сушење за 12 особа, мало коришћена, хитно, тел. 066/184-477.

Продајем шпорет са три рерне, повољно, тел. 065/527-783.

НАМЈЕШТАЈ
ПРОДАЈА

Повољно продајем половну комоду дуж. 180 цм, висина 85 цм, "Брест" Словенија, тел. 065/716-678.

Продајем двосјед, тросјед на развлачење, табуре, коришћени пола године, повољно, тел. 051/214-201.

Продајем гарнитуру "Подградци", тросјед, двосјед и фотеља, дрвени рукохвати, цијена 200 КМ, тел. 066/338-755.

Продајем шпорет на дрва, електрични шпорет, кухињу два дијела, тел. 066/433-032.

Продајем кухињски елемент за уградни фрижидер врло повољно, боја фронте беж, тел. 065/980-038.

Продајем гусану пећ 35.000 калорија и циркулациону пумпу за централно гријање, тел. 051/501-642; 065/658-758.

Продајем двије компјутерске столице, тел. 065/009-643.

Продајем стилску кожну гарнитуру, тросјед, двосјед и фотеља, ново некоришћено, повољно, тел. 065/989-970.

Продајем нове дјечије кревеце, дим. 120x60 цм, цијена 130 КМ, тел. 065/687-935.

Продајем скоро нов сто за рачунар, тел. 065/671-560.

Продајем спаваћу собу, дневни боравак и бијелу технику, тел. 065/421-176; 066/323-246.

Продајем храстов регал, комоду, витрину и угаону гарнитуру на развлачење, тел. 066/704-295.

Продајем кревет и кауч, повољно, тел. 066/535-301.

Продајем сто са четири столице, дводијелни судопер, радни сто и горње висеће дијелове, тел. 065/297-737.

Продајем собни и кухињски намјештај, комоде, регале, столове, двосједе, тросједе и др, ради селидбе, тел. 066/546-523.

УСЛУГЕ
ОСТАЛО

Брзо, квалитетно и са гаранцијом радим водоинсталације и канализацију, као и ситне поправке, те машинско одштопавање, Рако, тел. 051/211-763; 387 65/546-390.

Правим све од жељеза, ограде, надстрешнице, сталаже, наткривам балконе, гаражна врата, заштитне решетке итд., тел. 065/600-993.

Професор енглеског језика даје часове (шест КМ) и инструкције (осам КМ), преводи текстове и документа, судски тумач - преводилац, тел. 065/938-401.

Нудим услуге кречења, глетовања, унутрашње фасаде радим и демит фасаде и керамику, тел. 066/536-311.

Поправљам оквире наочара свих врста, брзо и квалитетно, Алеја Светог Саве бр. 16, тел. 051/318-227.

Искусни кућни мајстор обавља све врсте кућних послова, електро и водоинсталација, молерај, браварске и остале послове, врло квалитетно и професионално, тел. 065/980-038.

Дајем инструкције из предмета музичка култура за студенте Учитељског факултета, тел. 065/473-832.

Електричар врши замјену дотрајале опреме, поправља старе и уграђује нове електроинсталације, тел. 065/418-878.

Димњачар - чистим димњаке, централне пећи и котлове за гријање, тел. 051/483-144; 065/670-639.

Израђујем предмете од дрвета за домаћинство (столове, столице, стијене...), тел. 065/388-044.

Дајем часове математике ученицима и студентима, цијена часа дијели се с бројем полазника, тел. 051/465-553; 066/430-105.

Пружам услуге машинског цијепања дрва хидрауличним цјепачем, тел. 065/345-604.

Кречење, глетовање, тапете, унутрашње фасаде, хидроизолације, декорације, ригипс, ламинат, керамика, адаптација, санација и завршни радови, тел. 066/449-783.

Израђујем шамоте за шпорете, "алфе" седмице и деветке, шамотирам и остала ложишта, тел. 051/350-923; 065/831-729.

Машинске глазуре, фасаде, молерај, санације, тел. 066/777-377.

Чишћење генерално, редовно, стамбених простора, дубинско прање намјештаја, тепиха, аутомобила уз повољну цијену и гаранцију, тел. 065/898-589.

Чувала бих дјецу или старије покретне особе, само озбиљне понуде, тел. 066/226-935.

Пружам услуге: молерај, водоинсталације, лакирерски радови, поправке, монтажа, отчепљење одвода, тел. 065/882-511.

Наставница математике држи инструкције ученицима основне школе, тел. 051/302-196.

Бесплатно одвозим старе вешмашине, шпорете, замрзиваче, каде, радијаторе и слично, тел. 065/898-589.

Превозим комбијем путнике и робу из Бањалуке, тел. 066/469-299.

Електричар уграђује, поправља инсталације, мијења гријаче, термостате, индикаторе, расвјетна тијела, аутоматске осигураче и осталу опрему, тел. 066/858-688.

Превозим путнике аутомобилом на разне релације (аеродроми, море) по договору, веома повољно, тел. 066/034-484.

Изводим зидарске и тесарске радове, брзо и квалитетно са дугогодишњим искуством, тел. 066/873-158.

Сервис гумених и PVC чамаца, душека, рибарских одијела, монтажних базена, варење пластике, тел. 065/990-944.

Примамо старе, изнемогле и усамљене особе на цјелокупно издржавање у свом дому, тел. 065/923-089; 051/585-637.

Професор математике даје инструкције ученицима и студентима. По потреби долазимо на адресу, цијена повољна, тел. 066/233-318.

Озбиљна жена бринула би о старим, болесним, кување у породици, тел. 066/257-678.

Физиотерапеут пружа услуге комплетне и парцијалне масаже у вашем дому, тел. 065/373-906.

Градимо ранчеве, правимо камине, пецане, фонтане и базене, тел. 066/256-211.

Дајем часове из њемачког језика основцима, средњошколцима и студентима, тел. 065/018-556.

Израђујем металне ограде, капије, надстрешнице, затварам балконе и све остало од метала, тел. 051/463-329; 065/321-392.

Његоватељица тражи посао његе старијих, болесних, може кување у породици, тел. 066/257-678.

Инструкције за учење основцима, стручно и повољно, даје учитељица и наставница, тел. 051/257-560; 061/926-051.

ВКВ молер, брзо, квалитетно и повољно радим комплетан молерај, глетовање, кречење и лакирање столарије, тел. 065/032-930.

Искусни кућни мајстор обавља све врсте кућних послова електро и водоинсталације, молерај, браварске и остале послове врло квалитетно и професионално, тел. 065/980-038.

Физиотерапеут - мануелна масажа, повољно, тел. 066/842-368.

Учитељица у пензији - инструкције, помоћ дјеци у савладавању наставног градива, тел. 066/008-958.

Професор њемачког језика врши превод уз овјеру и даје инструкције, тел. 065/597-780.

Школа рачунара "Giga Computers" нуди све врсте курсева за рад на рачунарима, полагање сертификата, звати сваки дан од осам до 16 часова, тел. 051/213-088.

Брусим и лакирам паркет и бродски под, тел. 065/178-743.

Електричар - уградња, замјена аутоматских осигурача, интерфона, гријача, стубишних аутомата, расвјете, индикатора, инсталација. Долазак бесплатан, Бањалука. Хитне интервенције 0-24, тел. 065/566-141.

Постављање керамичких плочица и комплетна санација купатила, повољно и брзо, тел. 066/338-840.

Све врсте ретровизора за аутобусе, камионе и комби возила, ципове, те крива и резана огледала са уградњом за путничка кола, фарови, за "голф" и "мерцедес", тел. 065/538-048.

Водоинсталатер изводи све ситне водоинсталтерске радове, тел. 065/875-684.

Сервис телевизора, музичких линија, појачала и сличне електронике, превоз и дијагноза бесплатни, тел. 051/435-000; 065/965-291.

Потребна жена за његу старијег мушкарца, слабије покретног, у кући у Лакташима, тел. 066/704-295.

Пружам све врсте стакларских услуга и по становима, достава бесплатна и на вријеме, тел. 065/623-885.

Санација станова, грађевински радови, фарбање, кречење, ванска фасада, гријање, водоинсталације, браварски радови, тел. 065/706-149; 062/563-898; 065/379-628.

Куцање матурских, дипломских, семинарских и магистарских радова, тел. 065/706-149; 062/563-898; 065/379-628.

Вршим надзор над извођењем радова (гријање и кламитизација) са лиценцом, тел. 065/706-149; 062/563-898;.

Повољно дубинско усисавање гриња и прање "kirby" и kercher машинама тапацираног намјештаја, тепиха, мадраца, тел. 065/531-561.

ГАРДЕРОБА
ПРОДАЈА

Продајем и издајем вјенчанице са комплетном опремом, повољно, тел. 065/642-920.

Продајем женску кратку крзнену бунду од лисице, тел. 051/214-787.

Продајем половну гардеробу из Њемачке 300 кг 600 КМ, тел. 063/893-982.

РАЗНА РОБА
ПРОДАЈА

Продајем бетонирано гробно мјесто за двије особе-гробље "Свети Марко", тел. 051/437-064.

Продајем машине за мљевење воћа, погоне за пецане са два и једним ражњем, тел. 065/548-744.

Продајем инвалидска колица некоришћена, повољно, тел. 066/331-123.

Продајем медицинску енциклопедију 1-3 (75 КМ), политичку енциклопедију (60 КМ) и општу просвјетну енциклопедију 1-3 (75 КМ), тел. 066/079-679.

Продајем шатор за четворо, тел. 051/201-990.

Продајем котлић за чорбу са постољем, пет литара, дагару са пећницом, јефтино и хитно, тел. 065/548-744.

Продајем тенду за кафић расклопива, 36 м², повољно, тел. 065/540-359.

Продајем "Енциклопедију самониклог јестивог биља", од Љубише Грлића нова (60 КМ), тел. 066/079-679.

Продајем инвалидска колица за одрасле, наслон се може помјерати према жељи, тел. 065/767-807.

Продајем пиштољ ЦЗ (регистрован), калибар 7,65, цијена 2000 КМ, Приједор, тел. 065/667-540.

Продајем пиштољ 6,35 мм, "чешка збројовка", одлично стање, цијена по договору, тел. 065/596-582.

Повољно продајем витафон, тел. 066/045-706; 051/461-737.

Продајем одлична јака кола, гумењак за терете, може се качити за трактор и за запрегу, цијена по вијењу, тел. 065/206-060.

Продајем лустер стар 80 година, нов зидни носач за ТВ, нову сателитску антену, тел. 066/926-781.

Продајем два гробна мјеста на Градском гробљу, тел. 066/953-305.

Продајем кафе-апарат са млином, исправан, повољно, тел. 065/527-783.

Продајем ловачку пушку ЦЗ 1.6 мм, лицима са дозволом, тел. 065/666-197.

Продајем нову металну цистерну, 3.500 литара, тел. 065/920-111.

Продајем млин "мио стандард" са више прикључака, тел. 051/532-558; 065/256-793.

Продајем намјештај, регале, машину за шивање кабинет "јадранка", све у одличном стању, хитно, тел. 065/636-545; 065/192-000.

Ловачка пушка комбинована, марке "ЧССР збројевка", "брно", калибар 16/7 x 57 р., тел. 061/107-264.

Продајем два (2) рекета "HEAD" добро очувана и квалитетна и половну торбу за рекете све, повољно, тел. 065/609-893.

Продајем једно гробно мјесто на Новом гробљу на доброј локацији, цијена по договору, тел. 051/213-564.

Продајем шест филмова по жељи за 3,5 КМ одличног квалитета, тел. 065/498-429.

Продајем повољно двије умјетничке слике, сликар Кевић, повољно, тел. 066/946-555.

Продајем домаћу лозову ракију, екстра квалитет, тел. 065/920-111.

Продајем сто за рачунар и комоду, тел. 066/416-078.

Продајем комплете књига Ремарка, Ћопића и Мирослава Антића, тел. 066/079-679.

Продајем ракију шљиву, клеку, крушку, 50 степени, тел. 066/926-781.

Уникатни ловачки карабин м-48, калибра 7,9 мм, повољно, тел. 061/107-264.

Продајем пиштољ "застава", 7,65 мм, са дозволом, тел. 065/696-676.

Издајем или издајем пикадо са жетоњером, тел. 066/469-299.

Продајем пећ за централно гријање "централ", 23.000 ццал, тел. 065/696-676.

Продајем бетонске стубове разних дужина за мрежу и бодљикаву жицу, тел. 066/252-990; 051/388-094.

Продајем 50 л петровачке крушке за 800 КМ, тел. 051/370-049.

Продајем "цептер" тигањ од два литра и мини вакси, тел. 066/416-078.

Ако је жеља нека добра књига, набавка и испорука наша је

брига, звати од 20 до 22 часа, тел. 051/372-085.

Продајем породичну гробницу на Пердувовом гробљу, тел. 065/633-378.

Продајем полуседећу лутку за бутик, ексклузивну, цијена 100 КМ, тел. 065/382-379.

Продајем покретну климу, коришћена једну сезону 250 КМ, тел. 065/513-795.

Продајем два гробна мјеста на гробљу Павловац код Бањалуке, тел. 06/566-996.

Продајем "нокију Е 72", лаву канту и кровни носач за "VW поло", парцелу од 1.000 м² у Дервишима са свим комуналијама, усисивач "сакура", тел. 065/525-436.

Продајем куку са котурачом за грађевинску дизалицу, тел. 065/034-768.

Повољно продајем 160 ком. тегли са поклопцима за зимницу, тел. 065/716-678.

Продајем гробницу са четири мјеста на Ченића гробљу, тел. 442-400.

Продајем пећ за етажно гријање са шест радијатора, мало кориштени, цијена 500 КМ, тел. 053/278-088; 065/654-162.

Продајем антидекубитни душек, нов, тел. 066/759-802.

Продајем багремово коље за ограде, винову лозу и пулцеве за грађевинаре, тел. 065/206-060.

Продајем приједорску шљивовицу од плавих шљива, одличног квалитета, јака, укусна, погодна за све прилике - славе, крштења, свадбе, тел. 065/206-060.

Продајем јаја јапанске препелице веома повољно, тел. 065/972-346.

Продајем бетонску гробницу за четири сандука у гробљу Дракулић, тел. 051/380-798.

Продајем кауч, два балконска прозора, двије шиваће машине, тел. 051/311-908; 065/677-691.

Продајем судопер лијеви, емајлирани као нов, микроталасну пећницу, одлична и 1,3 м³ суве грађе, тел. 065/011-065.

Продајем пумпе за шумске тракторе од 300 бара исправне, тел. 065/297-737.

Продајем гробницу шестицу без надгробне плоче на Пердувовом гробљу, тел. 051/282-772.

Продајем плејстејшн-2, као нов, врло мало коришћен, цијена 200 КМ, звати послије 17 часова, тел. 066/117-711.

Продајем инвентар за "браун" производе, тел. 065/034-768.

Продајем 70 вестерн филмова, 30 КМ, одличан квалитет, тел. 065/498-429.

Продајем ракију шљивовицу, цијена по договору, тел. 066/203-731.

Продајем инвентар и лутке за дјечији бутик, тел. 065/237-113.

Продајем гробно мјесто за двоје, Ново гробље, Бањалука, тел. 065/398-605.

Продајем ловачки карабин "црвена застава", калибар 8х57 мм са снајпером, ловачку пушку двоцијевку "цз" калибар 16 мм, нова, пиштољ калибра 7,65 мм "берета", све са документацијом, тел. 065/999-404.

Стоматолози, продајем нова комплет клијешта са полугама врло јефтино, тел. 066/066-110.

Повољно продајем вунени тепих, тел. 065/672-507.

Продајем гробницу шестицу у новом дијелу Ребровачког гробља, тел. 065/534-748.

Продајем DVD "daewoo", одличан видео-рикордер "сони интернационал", четири главе, тел. 065/011-065.

Продајем 10 литара редукторског уља, "техносинт редол ТС-68", цијена 30 КМ, тел. 065/971-583.

Продајем два гробна мјеста на Новом гробљу, Бањалука, прва зона, на самом улазу, тел. 065/077-712.

Продајем пиштољ италијанска "берета", 7,65 мм², лицу са одобрењем, пластични ормарић са два огледала, ново цријево са туш батеријом, три нове чесме на умиваоник и судопер, један умиваоник, тел. 051/216-358; 066/437-725.

Продајем осам бицикала из увоза у јако добром стању, повољно, тел. 051/372-017.

Продајем дјечију собу у супер стању, звати послије 16 часова, тел. 464-394.

Продајем домаћи ћилим димензија 3х2 метра, тел. 051/370-049.

Продајем два кауча дрвена сачувана, двије фотеље дрвене сачуване, једну ТА пећ четворку, двије мале сјекире за ловце, риболовце и возаче, једну кожну нову бунду, тел. 051/216-358; 066/437-725.

Продајем 10 м³ дрва и багремово коље у Куљанима, повољно, тел. 065/282-925.

Продајем три гробна мјеста, може једно или два, посебно, гробље "Свети Пантелија", Борик, Бањалука, тел. 065/819-546.

Продајем два фрижидера, улазна жељезна врата, столове за балконе или роштиљнице и друго, може замјена за дрва или ракију, тел. 066/726-106.

Продајем каду за купатило, два лавабоа, 50 комада монте 40х25, и друге ствари, може замјена за дрва или ракију, тел. 066/726-106.

Продајем повољно нови биде и батерију, купљени у "Арт декоу", тел. 051/215-639.

Продајем стаклена врата 2,15х0,90, алуминијумска врата двокрилна 2,15х0,90, стаклени шанк, може замјена за дрва, тел. 065/888-588.

Продајем нов бицикл за 100 КМ, тел. 051/311-140.

Продајем котао за централно гријање, 40 KW, кориштен три сезоне, у одличном стању, гаранција, тел. 065/680-938.

Продајем 60 тегли од килограма са поклопцима, цијена 0,4 КМ/комад, тел. 051/215-639.

Продајем пржионицу кафе капацитет 15 кг са опремом, тел. 066/418-267.

КУПОВИНА

Купујем златни и сребрни накит, тел. 387 65/927-809.

КУЋНИ ЉУБИМЦИ

ПРОДАЈА

Продајем штенад вучјака и шарпланинца са педигреом, повољно, тел. 065/249-183.

Продајем младе расне зечеве, комад 10 КМ, тел. 066/829-204.

ПОТРАЖЊА

Примам на поклон пса теријера или нешто слично, тел. 065/249-183.

ПОНУДА

Поклањам умиљато штене старо два мјесеца, очишћено од паразита, тел. 066/813-885.

ЗАПОШЉАВАЊЕ

Млађи мушкарац тражи посао возача, рад у ауто-праоници, прање тепиха, тел. 065/279-837.

Медицинска сестра у пензији чувала би старију болесну особу, може и 24 сата, по договору, тел. 051/538-052.

Потребан кућни мајстор, тел. 065/513-006.

Потребан радник - продавац IT опреме у Приједору, тел. 066/393-760.

Потребна озбиљна дјевојка за вођење књиговодства угоститељског објекта, плата по договору, тел. 065/519-273.

Грађевински мајстор без посла тражи било какав посао у Бањалуци и околини, тел. 066/338-800.

Хемијски техничар са радним искуством тражи посао у бутику, маркету, продавници, чишћење станова, приватних кућа, тел. 065/466-331.

Мушкарац, искрен и поштен, тражи посао возача комбија, кућног мајстора, електричара, чувара пословних телекомуникација, тел. 066/135-000.

Потребан конобар - конобарица, "Дијалог" Бањалука, тел. 065/949-750.

Потребна два сарадника за маркетинг, додатни посао, тел. 066/247-277.

Потребна дјевојка за рад у пекотеци у центру Бањалуке, тел. 065/750-999.

ТУРИЗАМ

ИЗДАВАЊЕ

Издајем апартмане и студио апартмане у центру Неума, тел. 063/715-509; 387 66/015-751.

Игало, издајем гарсоњеру, 200 м од плаже, седми и осми мјесец, дневно 40 евра, 5-6 лежаја, тел. 065/169-551.

Неум, центар, издајем апартмане 50 м од мора, тел. 063/350-149; 036/880-320.

Издајем викенд кућу Зеленика пет минута до мора аутомобилом.

Лежај пет евра, собе, кухиња и купатило, тел. 065/ 396 -736; 066/789 - 504.

Издајем двособан стан у Бијелој са повољним условима за љетовање, тел. 065/569-569.

Туристичка агенција "Хиландар" организује поклоничко путовање у Острог са тродневним боравком на мору 20.6.2012. године, тел. 051/465-210; 065/644-500.

Неум - повољно издајем апартмане смјештене уз море, тел. 063/327-098; 036/884-169.

ИЗДАВАЊЕ

Издајем апартмане на Пагу од три до шест лежаја, пет минута до плаже, поглед на море, тел. 065/613-372.

Издајем викенд кућу, Зеленика, пет минута до мора - аутом.

Лежај пет евра собе, кухиња и купатило, тел. 065/396 -736; 066/789 - 504.

Собе за ноћење и дневни одмор у Бањалуци, цијене повољне, тел. 051/305-644; 065/934-310.

Повољно издајем апартман у центру Водица, од плаже 150 метара, могу користити двије до четири особе, тел. 051/437-880; 065/996-090.

Издајем собе и апартмане, 100 м од мора у Херцег Новом, тел. 00382/69-675-530.

Издајем апартман у Игалу са четири лежаја, великом терасом и двориштем, тел. 051/305-585; 066/802-092.

Издајем апартмане у Заострогу 100 м од мора, тел. 00385/21/629041; 00385/95/540-6331.

Издајем апартмане на Пагу, од два до шест лежаја, двије собе, поглед на море, пет минута до плаже, тел. 065/671-117.

Издајем апартмане на мору - Мртер код Шибеника, тел. 065/640-070; 066/133-805.

Издајем апартмане и студио апартмане у центру Неума, тел. 063/715-509.

ЛИЧНИ КОНТАКТИ

Дискретан, озбиљан, 45 година, жели да упозна дјевојку, жену за повремене сусрете, Бањалука, тел. 38765/203-491.

Мушкарац, упозна би женску особу ради озбиљне везе, тел. 387 65/387-840.

Мушкарац, 32 г., тражи познанство дјевојке или жене до 40 г., за дискретно дружење, тел. 387 66/634-275.

Тражим дискретну даму из Бањалуке за повремене сусрете, тел. 387 066/446-056.

Галантан шармантан господин из ЕУ, високог нивоа, зрелих година, без порока, жели да упозна у Бањалуци млађу даму - дјевојку, витку, лијепе грађе, без обавеза, тел. 387 66/958-555.

ИЗДАЈЕ СЕ

пословни простор у центру града

од 1.000 м² погодан за

складиште или производњу

- **утоварна рампа**
- **теретни лифт**
- **портирска служба**
- **видео-надзор**

051/231-077

Звати од осам до 16 часова

Поштовани читаоци,

Настојимо да не припадамо никоме осим читаоцима. Трудимо се да будемо новине - поштене и непристрасне, отворене за сва мишљења. То је наш прилог Републици Српској какву сви желимо, толерантну, помирену и креативну. ГЛАС СРПСКЕ, на који вас позивамо да се претплатите, је још један допринос томе. Важно је да знате да се у нашем листу објављују тендери, огласи и конкурси свих републичких и других институција, као и многих предузећа с којима имамо годишње уговоре и уколико се претплатите, имаћете редовне, у послу важне информације. За авансну уплату, као стимулацију да се претплатите, нудимо и попуст, и то на годишњем нивоу 15% полугодишњем 10% и тромјесечном 5%.

ЗАОКРУЖИТЕ ПРЕТПЛАТУ КОЈУ ЖЕЛИТЕ

	ТРОМЈЕСЕЧНА	ПОЛУГОДИШЊА	ГОДИШЊА
Глас Српске	60.80 КМ	122.40 КМ	244.80 КМ

Н А Р У Ц Б Е Н И Ц А

Тачан назив и адреса претплатника _____

Телефон _____

Претплаћујем се на:

1. ГЛАС СРПСКЕ

број примјерака _____

Контакт телефон и факс у служби ИДПП Дистрибуција дое за лист ГЛАС СРПСКЕ:

Телефон: 051/331-847, 331-848 Факс: 051/331-857

Уплате на жиро-рачун код Комерцијалне банке 571010-00000348-87

М.П. _____ потпис

КУПОН ЗА БЕСПЛАТНЕ МАЛЕ ОГЛАСЕ

Можете предати у свим нашим објектима (књижарама - киосцима), путем поште на адресу: "Глас Српске" АД, Краља Петра I Карађорђевића 59, Бањалука, (за више информација обратите се на тел. 051/223-210)

Текст:

.....

.....

.....

.....

Телефон:

.....

"AURIS GROUP" д.о.о. – у стечају
Правни сљедник "MOZAIK TRADE" д.о.о. – у стечају
Ул. Дубичка бр. 188
БАЊА ЛУКА

Број: 184-12
Датум: 18.6.2012. године

На основу Одлуке Скупштине повјерилаца од 22.5.2012. године, сагласно члановима 105-107. Закона о стечајном поступку, стечајни управник

ОГЛАШАВА

прву и другу јавну продају-лицитацију
имовине стечајног дужника

ПРОДАЈЕ СЕ ИМОВИНА која се налази у магацинском простору у ул. Савска бр. 2 и то:

1. **ТРПЕЗАРИЈСКЕ СТОЛИЦЕ – већим дијелом некоришћене** у комбинацији дрво-платно и метал-платно по појединачним цијенама од 65,00 – 115,00 КМ
2. **ТРПЕЗАРИЈСКИ СТОЛОВИ – некоришћени** дрвене конструкције и завршном дрвеном плочом и металне конструкције и дрвеном завршном плочом у 3 величине по појединачним цијенама од 350,00-540,00 КМ
3. **ЛЕЖАЈЕВИ – некоришћени** у комбинацији дрвене и металне конструкције са завршним тапацирунгом од штофа по појединачним цијенама од 260,00 КМ

Продаја ће се вршити путем усменог јавног надметања по појединачним продајним цијенама, које су видно истакнуте на сваком артиклу и које представљају почетну цијену за јавно надметање.

Јавна продаја – Лицитација ће се одржати дана 5.7.2012. год. у 9 часова.
Јавна продаја под истим условима одржаће се и наредних 7 дана у периоду од 9 до 12 часова.

Поновљена (II) јавна продаја - лицитација ће се одржати дана 12.7.2012. год. у 9 часова.
II јавна продаја под истим условима одржаће се и наредних 7 дана у периоду од 9 до 12 часова.

I ЗАЈЕДНИЧКЕ ОДРЕДБЕ:

Понуђена имовина се продаје по принципу виђено-купљено и неће се примати никакве рекламације које се односе на квалитет и остале карактеристике ствари и оштећења. Сви остали трошкови иду на терет купца, као и обавезе плаћања припадајућих пореза.

Продаја имовине се врши по Закону о извршном поступку, што значи да се на првој лицитацији имовина не може продати испод 1/2 процијењене вриједности, а на другој (поновљеној лицитацији) имовина се не може продати испод 1/3 процијењене вриједности.

Овај Закључак објављен је на огласној табли стечајног суда, дневном листу "ГЛАС СРПСКЕ" Бања Лука и Подручној привредној комори Бања Лука (www.bl.komorars.ba).

Стечајни управник
Доста Бараковић, дипл. ецц

"AURIS GROUP" д.о.о. – у стечају
Правни сљедник "MOZAIK TRADE" д.о.о. – у стечају
Ул. Дубичка бр. 188
БАЊА ЛУКА

Број: 185-12
Датум: 18.6.2012. године

На основу Одлуке Скупштине повјерилаца од 22.5.2012. године, сагласно члановима 105-107. Закона о стечајном поступку, стечајни управник

ОГЛАШАВА

прву и другу јавну продају
оснивачког улога стечајног дужника

Оглашава се продаја имовине стечајног дужника и то:

Оснивачки улог у предузећу "ПРЕВОЗ ГОЛУБ" д.о.о. Котор Варош, са сједиштем у ул. Милоша Обилића бр. 2, Котор Варош у номиналном износу од 371.152,00 КМ, што чини 9,3247 % од укупног капитала.

I ПРАВО НА НАДМЕТАЊЕ

Право учешћа имају сва правна и физичка лица која уредно доставе понуде и уплате депозит на рачун стечајног дужника број: 551-720220 3113-188 код UniCredit Bank у Бања Луци у висини 10 % од номиналног износа.

Понуде се достављају у затвореној коверти – препорученом пошиљком са назнаком **"ПОНУДА – НЕ ОТВАРАЈ" са назнаком за коју лицитацију је понуда (I или II)** на адресу "AURIS GROUP" д.о.о. – у стечају, Бања Лука, улица Веселина Маслеше број 30, у року од 15 дана од дана објављивања. У понуди је потребно навести основне податке о понуђачу и понуђену цијену. Доказ о уплати депозита - уплатницу, понуђачи су дужни да доставе уз понуду.

Додатне информације могу се добити на телефон број: ++387 (051) 212 422.

II ВРИЈЕМЕ И НАЧИН ИЗБОРА НАЈПОВОЉНИЈЕГ ПОНУЂАЧА

Комисија за лицитацију ће у присуству понуђача (који буду заинтересовани да присуствују лицитацији) извршити отварање коверти са понудама за I лицитацију у улици Веселина Маслеше број 30 (II спрат) дана 8.7.2012. године у 14 часова.
Отварање коверти за II лицитацију извршиће се дана 22.7.2012. године у 14 часова.

За најповољнијег понуђача биће изабран понуђач који понуди највећи износ за предмет продаје. У случају да буду достављене понуде са истим понуђеним износом, предност се даје понуђачу чија је понуда раније предата на пошту.
Закључак о избору најповољнијег понуђача, стечајни управник ће доставити на адресу купца или лично непосредно након отварања коверти. Понуђачима чије понуде нису прихваћене, вратиће се депозит у року од 3 (три) дана по окончању јавне продаје на пословни-текући рачун. Уколико понуђач са најповољнијом понудом не уплати номинални износ у року од 8 (осам) дана од дана достављања Закључка, сматраће се да је одустао од куповине и губи право на враћање обезбјеђења, а новим Закључком ће се одредити сљедећи најповољнији понуђач.

На првој јавној продаји, оснивачки улог се продаје по номиналној вриједности с тим да најнижа цијена по којој се може продати оснивачки улог не може бити испод 50 % номиналног износа, а на другој јавној продаји оснивачки улог се не може продати испод 1/3 номиналног износа.

Овај Закључак објављен је на огласној табли стечајног суда, у дневном листу "ГЛАС СРПСКЕ" Бања Лука и Привредној комори Републике Српске (www.bl.komorars.ba.

Стечајни управник
Доста Бараковић, дипл. ецц

BANJALUČKA PIVARA
- 1873 -

- Generalni direktor -

Na osnovu člana 56. Statuta AD „Banjalučka pivara" Banja Luka, člana 2. i člana 98. Zakona o igrama na sreću - Prečišćeni tekst (Službeni glasnik RS br. 67/10), te na osnovu Odluke o priređivanju nagradne igre pod sloganom „Slagalicu složi i nagradu osvoji" broj: 461/12 od 07.06.2012. godine, generalni direktor AD utvrđuje

PRAVILA
nagradne igre „Slagalicu složi i nagradu osvoji"

Ovim pravilima propisuje se način priređivanja nagradne igre koju priređuje „Banjalučka pivara" AD Banja Luka pod sloganom „Slagalicu složi i nagradu osvoji" a sadrže: podatke o priređivaču nagradne igre, svrhu priređivanja nagradne igre, vrijeme trajanja nagradne igre, fond nagrada i pojedinačnu vrijednost svake nagrade, podatke o nagradnoj igri i uslovima za učestvovanje u nagradnoj igri, postupak priređivanja i sprovođenja nagradne igre i dobijanja nagrada, rok i način podizanja nagrada, način na koji učesnici nagradne igre dobijaju nagrade ako su ispunili uslove propisane ovim pravilima, način rješavanja mogućih sporova između organizatora i učesnika i druga pitanja vezano za provođenje nagradne igre.

1. PODACI O PRIREĐIVAČU NAGRADNE IGRE
Akcionarsko društvo „BANJALUČKA PIVARA" Banja Luka, Ul. Slatinska broj 8, matični broj: 1041886, JIB 4400942290007, je priređivač nagradne igre „Slagalicu složi i nagradu osvoji".

2. SVRHA PRIREĐIVANJA NAGRADNE IGRE
Nagradna igra „Slagalicu složi i nagradu osvoji" se priređuje u svrhu promocije brenda Nektar.

3. TRAJANJE NAGRADNE IGRE
Nagradna igra „Slagalicu složi i nagradu osvoji " održava se na društvenoj mreži Facebook u periodu od 27.06.2012. godine do 31.07.2012. godine.
Datum glavnog izvlačenja je 01.08.2012. godine. Izvlačenje se vrši na osnovu rangiranja najvećeg broja bodova koji se dobijaju na osnovu broja poteza u nagradnoj igri i vremena utrošenog za sklapanje slagalice.
Facebook nije sponzor nagradne igre, niti je nagradna igra na bilo koji način povezana s Facebookom.

4. NAGRADNI FOND
Za provođenje nagradne igre obezbijeđen je nagradni fond u ukupnoj vrijednosti cca **1.440,00 KM** i to isključivo za sljedeće nagrade:

Br.	Nagrada	Vrijednost pojedinačne nagrade (KM)	Broj nagrada	Ukupan nagradni fond (KM)
1.	NEKTAR FRIŽIDER PUN NEKTAR PIVA	600,00	1	600,00
2.	LCD TV 32"	500.00	1	500,00
3.	STO ZA FUDBAL	340,00	1	340,00
4.	**UKUPNO**			**1.440,00**

Nijedna nagrada iz nagradnog fonda se ne može zamijeniti za novac.

5. PODACI O NAGRADNOJ IGRI - NAČIN PRIREĐIVANJA NAGRADNE IGRE
U nagradnoj igri se učestvuje tako što učesnik ulaskom na aplikaciju "Nektar Slagalica" treba da pravilno složi puzlu. Igra je napravljena od niza kocki koje učesnik mora premjestiti u pravi red, tj. na pravo mjesto kako va je _____ . Pokušaj osvojiti više bodova ponovo.
Učesnik igre ima pravo da ponovo pokuša da za kraće vrijeme i u što manje koraka složi slagalicu i time poboljša svoj plasman, tj. osvoji više bodova.
Pobjednici nagradne igre su učesnici sa najvećim brojem osvojenih bodova i nagrađuju se prva tri, onim redoslijedom kojim su i rangirani u nagradnoj igri.

6. USLOVI I NAČIN UČEŠĆA U NAGRADNOJ IGRI
Pravo učešća imaju svi učesnici koji imaju Facebook profil, u periodu od 25.06.2012. do 31.07.2012. godine i pravilno slože Nektar virtuelnu slagalicu u Facebook aplikaciji „Nektar Slagalica" na adresi apps.facebook.com/nektar_slagalica. Uslov za ulazak u aplikaciju je saglasnost korisnika o korištenju njegovih ličnih podataka s Facebook profila (e-pošte i onih ličnih podataka koje je korisnik označio kao javne u svojim ličnim FB podešavanjima) te da se na njegov Zid (Wall) ispišu poruke aplikacije.

U nagradnoj igri ne mogu učestvovati zaposleni Banjalučke pivare AD, članovi Upravnog i Izvršnog odbora, Odbora za reviziju i članovi njihove uže porodice (bračni drug i djeca).

7. ROK ZA PODIZANJE NAGRADA
Pobjednik (tj. pobjednici) nagradne igre je učesnik (tj. učesnici) koji ima(ju) najviše osvojenih bodova do 31.07.2012. do 12:00h. Dodjela nagrada održaće se u prostorijama Banjalučke pivare, Slatinska 8, 78 000 Banja Luka u narednoj sedmici nakon završetka igre ili na nekom drugom mjestu a prethodno utvrđenom u dogovoru između dobitnika i organizatora.
Rezultati nagrađenih učesnika su konačni. Žalbe na rezultate igre nisu moguće.
Rok za preuzimanje nagrada iznosi 30 dana.
Nepreuzete nagrade u roku od 30 dana od dana objavljivanja propadaju.

8. NAČIN PREUZIMANJA NAGRADA
Dobitnici će biti obavješteni e-mailom o dobitku i načinu preuzimanja nagrade u roku od 5 dana nakon završnog izvlačenja odnosno na adresu elektronske pošte koju upotrebljavaju za svoj Facebook profil.
Nagrađeni učesnici moći će preuzeti nagrade u sjedištu organizatora: Banjalučke pivare, Slatinska 8, 78 000 Banja Luka. Ukoliko nagrađeni učesnik nije u mogućnosti da prisustvuje preuzimanju naknadno će se sa njim dogovoriti detalji oko preuzimanja.
Prilikom preuzimanja nagrada dobitnik je dužan predočiti ličnu kartu i JMBG.

9. OBJAVA DOBITNIKA
Imena i prezimena, nagrađenih biće objavljena u samoj aplikaciji na zvaničnoj facebook stranici i na internet stranici www.nektarpivo.com biće najkasnije do 02.08.2012.
Učestvovanjem u ovoj nagradnoj igri svi dobitnici nagrada pristaju da se javno objavi naziv njihovog Facebook profila.

10. OBAVJEŠTAVANJE JAVNOSTI
O nagradnoj igri „Slagalicu složi i nagradu osvoji " javnost će se upoznati putem sredstava javnog informisanja (novina i zvanične facebook stranice Banjalučke pivare). Informisanje javnosti podrazumijeva:
- obavezno objavljivanje Pravila nagradne igre u jednom štampanom listu dostupnom na teritoriji RS najkasnije 7 dana prije počinjanja nagradne igre,
- obavještavanje javnosti putem novina o pravilima nagradne igre, to jest o načinu i uslovima za učešće u igri, vremenu trajanja igre, vrsti i fondu dobitaka, načinu utvrđivanja dobitaka, načinu preuzimanja dobitaka i krajnjem roku za preuzimanje dobitaka. Sadržaj teksta kojim se javnost upoznaje sa ovom nagradnom igrom ne može odstupati od Pravila nagradne igre,
- objavljivanje imena dobitnika nagrada na zvaničnoj facebook stranici Banjalučke pivare

11. MALOLJETNI DOBITNICI
Maloljetnici mogu osvojiti i primiti nagradu u prisustvu svog zakonskog staratelja te pod uslovima koje određuje zakon, tj. ukoliko su staratelji maloljetnog dobitnika prihvatili nagradu, time izrazili saglasnost s ovim Pravilima, te je u ime maloljetnika i preuzimaju.

12. PREKID NAGRADNE IGRE
Nagradna igra može se prekinuti samo u slučaju da nastupe okolnosti za koje Organizator nije odgovoran, odnosno koje nije mogao spriječiti, otkloniti ili izbjeći. Za prekid ove nagradne igre neophodna je prethodna saglasnost Ministarstva finansija RS - Republičke uprave za igre na sreću. Sudionici će o prekidu nagradne igre biti obaviješteni putem facebook stranice.

13. RJEŠAVANJE SPOROVA
Svi eventualni sporovi između priređivača i učesnika nagradne igre „Slagalicu složi i nagradu osvoji" rješavaće se sporazumno, a ako se u tome ne uspije, nadležan je sud u Banjoj Luci.

14. PRIMJENA
Ova Pravila su sastavni dio Odluke o priređivanju nagradne igre „Slagalicu složi i nagradu osvoji ", broj: 461/12. od 07.06.2012. godine, a primjenjivaće se po dobijanju odobrenja Ministarstva finansija RS - Republičke uprave za igre na sreću.

Rješenje broj: 06/4-463-2240/12
od 13.06.2012. godine.

GENERALNI DIREKTOR
Nicholas Penny

РЕПУБЛИКА СРПСКА
СКУПШТИНА ОПШТИНЕ СРБАЦ

Број: 01- 022- 95/12
Датум: 11.6.2012. године

На основу члана 8. Закона о министарским, владиним и другим именовањима Републике Српске ("Службени гласник Републике Српске", број: 41/03), члана 1. и 2. Одлуке о утврђивању услова и поступка за именовање органа јавних служби и других организација чији је оснивач општина ("Службени гласник општине Србац", број: 3/08, 9/08 и 2/11) и члана 1. Одлуке о расписивању Јавног конкурса за избор и именовање чланова Управног одбора Јавне установе Центар за културу и спорт Србац, број: 01-022-95/12, Скупштина општине Србац расписује

ЈАВНИ КОНКУРС

за избор и именовање чланова Управног одбора Јавне установе Центар за културу и спорт Србац

I - Скупштина општине Србац расписује Јавни конкурс за избор и именовање:

- чланова Управног одбора Јавне установе Центар за културу и спорт Србац – пет чланова.

II - Опис послова
Управни одбор:
- доноси статут, одлучује о пословању, разматра и усваја извјештај о пословању и годишњи обрачун, доноси програм рада и финансијски план, одлучује о коришћењу средстава, у складу са законом и статутом и
- врши друге послове утврђене актом о оснивању и статутом.

III - Мандат
Мандат чланова управног одбора траје четири године и имају могућност поновног избора и именовања.

IV - Статус
Чланови управног одбора не заснивају радни однос.

V - Општи и посебни услови
Општи услови:
1. да су држављани Републике Српске, односно БиХ,
2. да су старији од 18 година,
3. да нису отпуштени из државне службе на било којем нивоу у БиХ (било на нивоу државе или ентитета) као резултат дисциплинске мјере у периоду од три године прије дана објављивања конкурса,
4. да се на њих не односи члан IX 1. Устава БиХ,
5. да се против њих не води кривични поступак.

Посебни услови:
- Висока (VII), виша (VI) или средња (IV) степен стручне спреме и
- Познавање дјелатности у области за коју се именују.

VI - Сукоб интереса
Кандидати за упражњену позицију не могу обављати функцију у политичкој странци и не могу обављати дужност, активност или бити на положају који доводи до сукоба интереса у складу са Законом о спречавању сукоба интереса у органима власти Републике Српске, Законом о министарским, владиним и другим именовањима Републике Српске, Законом о локалној самоуправи и Законом о систему јавних служби.

VII - Потребна документа
Уз пријаву на конкурс кандидати су дужни доставити доказе о испуњавању општих и посебних услова и то: Извод из матичне књиге рођених, Увјерење о држављанству, Овјерену копију дипломе о школској спреми, Увјерење о радном искуству, Увјерење да се не води кривични поступак, Потписану и овјерену изјаву да кандидат није отпуштен из државне службе на основу дисциплинске мјере на било којем нивоу власти у БиХ (на нивоу државе или ентитета) у периоду од 3 године прије објављивања конкурса, и да се на њих не односе одредбе члана IX 1. Устава БиХ.

VIII - Са свим кандидатима који уђу у ужи избор Комисија ће обавити интервју о чему ће кандидати бити благовремено обавијештени.
Имајући у виду овлаштења омбудсмена, из члана 16. Закона о министарским, владиним и другим именовањима везано за приговоре на коначно именовање постоји стална потреба увида у приложена документа па се сва документа приложена уз пријаву на конкурс неће враћати кандидатима.

IX - Рок за подношење пријава
Рок за подношење пријава је (петнаест) 15 дана од дана објављивања конкурса. Непотпуне и неблаговремене пријаве неће се узети у разматрање. Пријаве се могу доставити лично или путем поште на адресу: Општина Србац, Стручна служба Скупштине општине и Служба заједничких послова, Улица Моме Видовића бр. 7, са назнаком Комисији за избор и именовање чланова Управног одбора Јавне установе Центар за културу и спорт Србац.

X - Јавни конкурс ће бити објављен у дневном листу "Глас Српске" и "Службеном гласнику Републике Српске". Ако конкурс не буде објављен истовремено, рок ће се рачунати од дана посљедњег објављивања.

ПРЕДСЈЕДНИК
СКУПШТИНЕ ОПШТИНЕ
Горан Гаврановић

МХ "ЕЛЕКТРОПРИВРЕДА РС"
ЗЕДП "ЕЛЕКТРО-БИЈЕЉИНА" АД
БИЈЕЉИНА

Број: 3323/2012-в.д. НО/LXXXV
Дана, 15.6.2012. године

На основу члана 43. тачка 4. Статута ЗЕДП "Електро-Бијељина" а.д. Бијељина-пречишћени текст, члана 8. Пословника о раду Скупштине акционара и одлуке в.д. Надзорног одбора број:3323/2012-в.д. НО/LXXXV-15.1. од 15.6.2012. године, в.д. Надзорни одбор Предузећа

САЗИВА

Редовну Скупштину акционара, која је по реду тридесет прва сједница Скупштине акционара ЗЕДП "Електро-Бијељина" а.д. Бијељина која ће се одржати дана 20.7.2012. године (петак) са почетком у 12 часова у просторијама Предузећа у Бијељини, ул. Мајевичка бр.97.

Скупштина акционара се сазива ради усвајања ревидованог Извјештаја о пословању ЗЕДП "Електро-Бијељина" а.д. Бијељина у 2011. години, Финансијског извјештаја, расподјеле добити, усвајања Пословника о раду Скупштине и других питања из надлежности Скупштине акционара.

За сједницу Скупштине предлаже се сљедећи

Дневни ред:

1. Избор предсједника Скупштине акционара
2. Именовање Комисије за гласање, записничара и два овјеривача записника
3. Разматрање и усвајање предложеног дневног реда
4. Разматрање и усвајање Записника са сједнице Скупштине акционара од 8.6.2012. године
5. Разматрање и усвајање Извјештаја о раду в.д. Надзорног одбора ЗЕДП "Електро-Бијељина" а.д. Бијељина у периоду од 25.8.2011. до 15.6.2012. године
6. Разматрање и усвајање Извјештаја о раду Одбора за ревизију ЗЕДП "Електро-Бијељина" а.д. Бијељина за 2011. годину
7. Разматрање и усвајање Извјештаја о извршеној ревизији уговора закључених између ЗЕДП "Електро-Бијељина" а.д. Бијељина и повезаних лица у 2011. години
8. Разматрање Информације о доношењу Акционог плана ЗЕДП "Електро-Бијељина" а.д. Бијељина за поступање по препорукама из Извјештаја Главне службе за ревизију јавног сектора о ревизији учинка "дистрибутивни губици и потраживања од купаца" са оперативним планом активности на смањењу дистрибутивних губитака и наплати потраживања.
9. Разматрање и усвајање Извјештаја независног ревизора Deloitte о ревизији финансијског извјештаја ЗЕДП "Електро-Бијељина" а.д. Бијељина за 2011. год.
10. Разматрање и усвајање Акционог плана за отклањање недостатака утврђених Извјештајем независног ревизора Deloitte
11. Разматрање и усвајање ревидованог Извјештаја о пословању ЗЕДП "Електро-Бијељина" а.д. Бијељина у 2011. години
12. Разматрање и усвајање ревидованог Извјештаја о финансијском пословању ЗЕДП "Електро- Бијељина" а.д. Бијељина у 2011. годину
13. Разматрање и усвајање Одлуке о расподјели добити остварене у 2011. години
14. Разматрање и усвајање Пословника о раду Скупштине акционара
15. Разно

У случају да се тридесет прва сједница Скупштине акционара не одржи 20.7.2012. године, поновљена сједница одржаће се дана 21.7.2012. године у исто вријеме, на истом мјесту и са истим дневним редом.

Право учешћа и право гласа остварују акционари уписани у Централни регистар хартија од вриједности на дан 10.7.2012. године и то лично или заступани по пуномоћницима.

Акционари могу гласати писаним путем.

Материјали за сједницу Скупштине акционара налазе се у Дирекцији Предузећа у Бијељини, а увид у исте се може извршити сваког радног дана од објављивања овог позива до дана одржавања Скупштине, у термину од 7 до 15 часова.
Материјали за сједницу Скупштине акционара су објављени и на web страници ЗЕДП "Електро-Бијељина" а.д. Бијељина, **www.elektrobijeljina.com.**

Позивају се сви акционари, физичка и правна лица, да лично или путем пуномоћника, односно гласањем писаним путем, узму учешће у раду Скупштине акционара.

НАДЗОРНИ ОДБОР

ОСНОВНИ СУД У БАЊАЛУЦИ
БРОЈ: 71 0 П 058638 09 П
ДАНА: 19.7.2011. године

ТУЖИТЕЉ: Raiffeisen bank д.д. БиХ Главна Филијала Бањалука, Ул. Васе Пелагића бр. 2

ТУЖЕНИ: 1. Митровић (Милош) Наташа из Бањалуке, Ул. Срђе Злопоглеђе бр. 41
ЈМБГ 2809973877500, ЈК бр. 03GCE1188.
2. Вукша (Милан) Драган из Бањалуке, Ул. Марка Краљевића бр. 21.
ЈМБГ 0509978360041, ЈК бр. 03GCB9154;

РАДИ: Наплате новчаног потраживања

ВС: 7.063,13 КМ

Т У Ж Б А

Тужитељ и првотужена су дана 19.07.2006. године закључили Уговор бр. 2845370838 о дугорочном кредиту за набавку возила (у даљем тексту: Уговор о кредиту), на основу којег је тужитељ одобрио првотуженој дугорочни намјенски кредит у износу од 7.500,00 КМ, што одговара износу од 3.834,69 EUR, на рок од 60 мјесеци, уз каматну стопу од 9,39% годишње. Остали услови кредитирања прецизирани су у наведеном Уговору о кредиту.

ДОКАЗ: Уговор бр. 2845370838 о дугорочном кредиту за набавку возила од 19.07.2006. године.

На основу наведеног Уговора о кредиту, тужитељ је туженој ставио на располагање цјелокупан уговорени износ кредита, који тужена није вратила у уговореном року, па по том основу, на дан 06.02.2009. године дугује тужитељу на име главнице износ од 6.533,39 КМ а на име камате износ од 228,03 КМ, што укупно износи 7.063,13 КМ.

ДОКАЗ: Преглед доспјелих обавеза од 06.02.2009. године.

Тужитељ је са друготуженим закључио дана 19.07.2006. године Уговор о јемству. На основу одредаба уговора о јемству друготужени свом својом покретном и непокретном имовином, новчаним средствима и другим правима јемчи за поврат укупног потраживања из Уговора о кредиту.
Тужитељ је обавијестио тужене о неизмирењу обавеза по основу наведеног уговора о кредиту, али тужени нису показали намјеру за измирење преузетих, а доспјелих обавеза.

ДОКАЗ:
- Уговор о јемству од 19.07.2006. године,
- Посљедња опомена пред утужење за првотужену од 10.12.2008. године
- Посљедња опомена пред утужење за друготуженог од 26.12.2008. године

Како су протекли рокови за поврат новчаних средстава, а тужени не показује намјеру за извршавање својих уговорених доспјелих обавеза, иако су на то писмено и усмено упозоравани од стране тужитеља, тужитељ предлаже да Суд закаже рочиште, изведе предложене доказе и донесе сљедећу:

П Р Е С У Д У

Обавезује се тужени да тужитељу, на име неизмиреног дуга према Уговору бр. 2845370838 о дугорочном ненамјенском кредиту од 19.07.2006. године исплати износ од 7.063,13 КМ, на име главнице износ од 6.533,39 КМ а на име камата износ од 228,03 КМ заједно са законским затезним каматама почев од дана подношења тужбе па све до исплате, уз накнаду трошкова парничног поступка све у року од 30 дана од дана пријема пресуде под пријетњом принудног извршења.

Предлажемо да, уколико тужени у законском року не доставе одговор на тужбу, Суд, сходно члану 182 ЗПП-а, донесе пресуду којом усваја тужбени захтјев (пресуда због пропуштања).

Бањалука, 06.02.2009. године

Број: 783/09

Т У Ж И Т Е Љ: с.р.
М.П.
Овлаштени потписници

НАПОМЕНА:
Тужени је дужан у складу са одредбом члана 70 ЗПП-а у року од 30 дана, рачунајући протеком рока од 15 дана од дана објављивања тужбе на огласној табли суда и у дневним новинама, доставити суду писмени одговор на тужбу, који мора бити разумљив и садржавати означење суда име и презиме странака односно назив правног лица, њихово пребивалиште или боравиште односно сједиште, предмет спора и потпис. Такође, треба да садржи изјаву да ли признаје или оспорава тужбени захтјев, ако га оспорава навести разлоге због којих се захтјев оспорава, чињенице на којима тужена заснива своје наводе, доказе којима се утврђују те чињенице, те правни основ за наводе тужене. Тужени може у одговору на тужбу да поднесе противтужбу ако је захтјев противтужбе у вези са тужбеним захтјевом или ако се ти захтјеви могу пребити или ако се противтужбом тражи утврђење неког права или правног односа од чијег постојања или непостојања зависи у цјелини или дјелимично одлука о тужбеном захтјеву. Одговор на тужбу је обавезан према члану 62 став 2 ЗПП-а.

SUDIJA
Savić Srđan

KOMUNIKOLOŠKI KOLEDŽ U BANJALUCI

KONKURS

ZA UPIS STUDENATA U ŠKOLSKOJ 2012/2013. GODINI

STUDIJSKI PROGRAM *KOMUNIKOLOGIJA*

smjer **KOMUNIKOLOGIJA**, četvorogodišnji studij
smjer **ODNOSI S JAVNOŠĆU**, trogodišnji studij
smjer **NOVINARSTVO**, trogodišnji studij

STUDIJSKI PROGRAM *ENGLESKI JEZIK*

smjer **ENGLESKI JEZIK**, četvorogodišnji studij
smjer **ENGLESKI JEZIK**, trogodišnji studij

STUDIJSKI PROGRAM *DIZAJN*

smjer **GRAFIČKI DIZAJN**, trogodišnji studij
smjer **MULTIMEDIJALNI DIZAJN**, trogodišnji studij

Prijave za upis u prvom upisnom roku predaju se do 5. jula 2012. godine, svakog radnog dana od 9 do 13 sati. Uz prijavu za upis se prilaže: diploma i svjedočanstva četvorogodišnje srednje škole, rodni list i naknada za prijemni ispit od 20 KM.

Prijemni ispiti održaće se u petak, 6. jula 2012. godine, u 9 sati.

Upis na studij je od 9. jula. Na studijske programe se upisuje po 40 studenata.

Studijski programi se mogu pohađati kao redovan ili vanredan studij.

Godišnja školarina na studiju u školskoj 2012/2013. godini iznosi 2520 KM. Školarina uključuje sve troškove pohađanja studija i može se plaćati semestralno ili u ratama.

BESPLATAN STUDIJ Odličnim učenicima Koledž nudi mogućnost da se besplatno upišu u prvi semestar i da besplatno pohađaju cijeli studij.

DOBRO DOŠLI NA KOMUNIKOLOŠKI KOLEDŽ U BANJALUCI!

КФ – JEDNAKA PRILIKA ZA SVE!

Ostali podaci i uslovi iz konkursa nalaze se na sajtu Koledža www.kfbl.edu.ba.

VISOKA ŠKOLA KOMUNIKOLOŠKI KOLEDŽ U BANJALUCI KAPA FI
VOJVODANSKA 2, BANJALUKA, 051-321-200, INFORMACIJE@KFBL.EDU.BA, WWW.KFBL.EDU.BA

РЕПУБЛИКА СРПСКА
ОПШТИНА КОТОР ВАРОШ
- Начелник -
- Административна служба -
- Одјељење за просторно уређење
и стамбено-комуналне послове -

Број: 04/1-363-9/12-1
Датум: 18.6.2012. године

На основу члана 39., став 5. Закона о уређењу простора и грађењу ("Службени гласник Републике Српске", број: 55/10) и Закључка Скупштине општине Котор Варош број: 01-022-54/12 од 19.4.2012. године, Одјељење за просторно уређење и стамбено-комуналне послове Административне службе општине Котор Варош, обавјештава заинтересовану јавност

ДА ЈЕ У ТОКУ ЈАВНА РАСПРАВА О НАЦРТУ ОДЛУКЕ О ИЗРАДИ РЕГУЛАЦИОНОГ ПЛАНА "СПОРТЕК" КОТОР ВАРОШ

Скупштина општине Котор Варош, је на сједници одржаној дана 14.6.2012. године усвојила Нацрт Одлуке о изради регулационог плана "Спортек" Котор Варош и Закључком број 01-022-61/12, одлучила да се иста упути на јавну расправу.

Мишљење и примједбе о Нацрту одлуке о изради регулационог плана "Спортек" Котор Варош могу се дати најкасније у року од 30 дана од дана објављивања овог обавјештења.

Заинтересована јавност може извршити увид у Нацрт одлуке у Шалтер сали и Одјељењу за просторно уређење и стамбено-комуналне послове Административне службе општине Котор Варош сваким радним даном од 7 до 15 часова.

Мишљење и примједбе о Нацрту одлуке у остављеном року подносе се у писаној форми, Одјељењу за просторно уређење и стамбено-комуналне послове Административне службе општине Котор Варош.

НАЧЕЛНИК ОДЈЕЉЕЊА
Илија Томић, дипл. инж.

РЕПУБЛИКА СРПСКА
ОПШТИНА КОТОР ВАРОШ
- Начелник -
Административна служба -
- Одјељење за просторно уређење
и стамбено-комуналне послове

Број: 04/1-363-10/12-1
Датум: 18.6.2012. године

На основу члана 39., став 5. Закона о уређењу простора и грађењу ("Службени гласник Републике Српске", број: 55/10) и закључка Скупштине општине Котор Варош број: 01-022-54/12 од 19.4.2012. године, Одјељење за просторно уређење и стамбено-комуналне послове Административне службе општине Котор Варош, обавјештава заинтересовану јавност

ДА ЈЕ У ТОКУ ЈАВНА РАСПРАВА О ИЗРАДИ ОДЛУКЕ О ИЗМЈЕНАМА И ДОПУНАМА ОДЛУКЕ О ДОНОШЕЊУ ПЛАНА ПАРЦЕЛАЦИЈЕ ЗА ЦЕНТРАЛНЕ ГРАДСКЕ САДРЖАЈЕ МАЛЕ ПРИВРЕДЕ И УСЛУЖНИХ ДЈЕЛАТНОСТИ

У рејонима: Улица Немањина и Улица Цара Душана.

Скупштина општине Котор Варош, је на сједници одржаној дана 14.6.2012. године усвојила Нацрт Одлуке о изради одлуке о измјенама и допунама одлуке о доношењу плана парцелације за централне градске садржаје мале привреде и услужних дјелатности и закључком број 01-022-62/12, одлучила да се иста упути на јавну расправу.

Мишљење и примједбе о Нацрту Одлуке о изради одлуке о измјенама и допунама одлуке о доношењу плана парцелације за централне градске садржаје мале привреде и услужних дјелатности могу се дати најкасније у року од 30 дана од дана објављивања овог обавјештења.

Заинтересована јавност може извршити увид у Нацрт одлуке у Шалтер сали и Одјељењу за просторно уређење и стамбено-комуналне послове Административне службе општине Котор Варош сваким радним даном од 7 до 15 часова.

Мишљење и примједбе о Нацрту одлуке у остављеном року подносе се у писаној форми, Одјељењу за просторно уређење и стамбено-комуналне послове Административне службе општине Котор Варош.

НАЧЕЛНИК ОДЈЕЉЕЊА
Илија Томић, дипл. инж.

ЈАВНО ПРЕДУЗЕЋЕ ШУМАРСТВА
Шуме Републике Српске
а.д. СОКОЛАЦ

На основу Одлуке о продаји фурнирских трупаца, трупаца за љуштење и пиланских трупаца путем јавног надметања број: НО – 190/07 од 30.11.2007. године ЈПШ "Шуме Републике Српске" а.д. Соколац објављује

ОГЛАС бр. 3/12

за продају шумских дрвних сортимената путем јавног надметања (лицитације)
у Шумском газдинству "Зеленгора" Калиновик

1. ПРЕДМЕТ ЈАВНОГ НАДМЕТАЊА
Предмет јавног надметања су трупци букве, у количини, почетној цијени, укупној почетној вриједности и мјесту продаје, како слиједи:

Лот -1.

Ред. Број	Врста сортимента и квалитетна структура	Количина м³	Почетна		Мјесто продаје
			Цијена КМ/м³ (без ПДВ)	Вриједност (без ПДВ)	
1.	Трупци букве I класа	100	118,00	11.800,00	Одјел 62 "Касиндолска ријека"
2.	Трупци букве II класа	250	91,00	22.750,00	
3.	Трупци букве III класа	150	69,00	10.350,00	
	С в е у к у п н о:	**500**		**44.900,00**	

Лот – 2.

Ред. Број	Врста сортимента и квалитетна структура	Количина м³	Почетна		Мјесто продаје
			Цијена КМ/м³ (без ПДВ)	Вриједност (без ПДВ)	
1.	Трупци букве I класа	70	118,00	8.260,00	Одјел 49 "Касиндолска ријека"
2.	Трупци букве II класа	70	91,00	6.370,00	
3.	Трупци букве III класа	70	69,00	4.830,00	
	С в е у к у п н о:	**210**		**19.460,00**	

Лот – 3

Ред. Број	Врста сортимента и квалитетна структура	Количина м³	Почетна		Мјесто продаје
			Цијена КМ/м³ (без ПДВ)	Вриједност (без ПДВ)	
1.	Трупци букве I класа	100	118,00	11.800,00	Одјел 160/2 "Зеленгора Кмур" Палежа
2.	Трупци букве II класа	70	91,00	6.370,00	
3.	Трупци букве III класа	70	69,00	4.830,00	
	С в е у к у п н о:	**240**		**23.000,00**	

2. ПРАВО НА НАДМЕТАЊЕ
Право учешћа на објављеном јавном надметању за продају мање вриједних шумских дрвних сортимената имају и правна и физичка лица која су регистрована за промет шумских дрвних сортимената:
а) Доказ о регистрацији за обављање дјелатности прераде и ИБ – копија овјерена од од стране надлежног органа;
б) Да се не налазе на **Листи непоузданих пословних партнера** ЈПШ "Шуме Републике Српске" а.д. Соколац, која је објављена на web страници Предузећа;
в) Да су уплатила јемство (кауцију), у износу 10% од почетне лицитиране вриједности на ж.р.**562-006-000027-9367** код Развојне банке на основу кога се доказује утемељеност понуде.

3. САДРЖАЈ ПОНУДЕ
Понуда мора да садржи:
а) Назив и тачну адресу учесника на лицитацији.
б) Понуђену цијену.
в) Доказ о испуњењу услова из тачке 2.

4. ДОСТАВА ПОНУДЕ
Сви заинтересовани, своје затворене понуде, са назнаком "Понуда за лицитацију", и број ЛОТ-а треба да доставе ЈПШ "Шуме Републике Српске" а.д. Соколац, ШГ "Зеленгора" Калиновик ул. Омладинска број 11.
Рок за достављање понуда је 25.6.2012. године до 10 часова. Непотпуне и неблаговремене понуде неће се разматрати.

5. ОТВАРАЊЕ ПОНУДА
Отварање понуда извршиће се јавно, уз могућност присуства учесника на лицитацији, дана 26.6.2012. године у 11 часова у просторијама ШГ "ЗЕЛЕНГОРА" КАЛИНОВИК.

6. КРИТЕРИЈУМИ ЗА ОЦЈЕНУ ПОНУДА И ОДАБИР НАЈПОВОЉНИЈЕГ ПОНУЂАЧА
а) Највећа понуђена цијена у КМ/1 м³.

7. ОСТАЛЕ ОДРЕДБЕ
Понуђени шумски дрвни сортименти се могу погледати од 7 до 15 часова на горе поменутим дестинацијама.
Све потребне информације у вези са јавним надметањем, могу се добити у времену од 7 до 15 часова у ШГ "Зеленгора" путем телефона **057 623-351** или на наведеној адреси.

ОБАВЈЕШТЕЊЕ

Факултет физичког васпитања и спорта Универзитета у Источном Сарајеву обавјештава да ће кандидат **Милан Гутовић** јавно бранити магистарску тезу под називом

"Утицај антропометријских карактеристика и базично моторичких способности на прецизност додавања код младих одбојкашица"

Одбрана ће се одржати у петак, 29.6.2012. године, са почетком у 12 часова на Факултету физичког васпитања и спорта.

Заинтересовани могу погледати магистарску тезу у библиотеци Факултета сваким радним даном од 10 до 15 часова.

ДНЕВНИ ЛИСТ
РЕПУБЛИКЕ СРПСКЕ
Глас Српске
БАЊА ЛУКА
www.glassrpske.com
маркетинг
051/231-081
marketing@glassrpske.com
oglasi@glassrpske.com

Глас Српске
051 331 847 и 331 856
Тражи
Уличне
продаваче
новина

Најбржи мали огласи Глас Српске

Ваше мале огласе сада можете слати и путем SMS-а на сљедеће начине:

OGL, затим размак, па текст вашег огласа,	ако желите да ваш оглас буде објављен у наредном издању Гласа Српске - цијена SMS поруке 0,55 КМ
2OGL, затим размак, па текст вашег огласа,	ако желите да ваш оглас буде објављен у сљедећа два броја Гласа Српске. - цијена SMS поруке 0,99 КМ
4OGL, затим размак, па текст вашег огласа,	ако желите да ваш оглас буде објављен у сљедећа четири броја Гласа Српске. - цијена SMS поруке 1,65 КМ
OKV, затим размак, па текст вашег огласа,	ако желите да ваш оглас буде објављен уоквирен у сљедећем издању Гласа Српске. - цијена SMS поруке 2,20 КМ
NEG, затим размак, па текст вашег огласа,	ако желите да ваш оглас буде објављен у негативу за једну објаву у наредном издању Гласа Српске. - цијена SMS поруке 2,20 КМ

Дужина вашег огласа не смије да прелази 150 словних мјеста, с тим да не користите скраћенице и обавезно користите размаке између ријечи и зареза.

поруке шаљите на број

065 1353

Фонд здравственог осигурања Републике Српске

Број: 01/079-4362/12
Датум: 18.6.2012. године

На основу Одлуке Управног одбора Фонда здравственог осигурања Републике Српске, Бања Лука, број: 02/002-3933-9/12 од 7.6.2012. године, Фонд здравственог осигурања Републике Српске, Бања Лука, објављује

ЈАВНИ ОГЛАС
о продаји пословног простора

1. Продаје се пословни простор Фонда здравственог осигурања Републике Српске (у даљем тексту: Фонд) у Бањалуци који се налази у пословном центру "Екватор" у ул. Краља Петра I Карађорђевића бр. 83 А, спрат ПД, изграђен на земљишту означеном као КЧ бр. 4425/2, површине 293 м2, уписан у посједовни лист број: 4102, КО Бања Лука 7.

2. Почетна цијена пословног простора из тачке 1. овог Огласа је 1.013.534,43 КМ (словима: један милион тринаест хиљада пет стотина тридесет и четири конвертибилне марке и 43/100).

3. Продаја пословног простора из тачке 1. овог Огласа извршиће се усменим јавним надметањем - лицитацијом.
Свака понуда учесника лицитације приликом лицитирања цијене не може бити мања од 5.000,00 КМ од претходне.

4. Право учешћа на лицитацији за продају пословног простора из тачке 1. овог Огласа имају сва правна и физичка лица која на жиро-рачун Фонда број: 551-001-00000163-25, код Unicredit bank a.д., Бања Лука уплате кауцију у висини од 50.000,00 КМ (словима: педесет хиљада конвертибилних марака).

5. Лицитација ће се одржати у пословном објекту Фонда у улици Здраве Корде бр. 8. у Бањалуци, дана 18.7.2012. године са почетком у 12 часова.

6. Пословни простор из тачке 1. овог Огласа продаје се у виђеном стању и постојећем правном статусу, без права на накнадне рекламације.

7. Купац је понуђач који понуди највишу цијену и са истим ће се, у складу са важећим прописима, закључити уговор о купопродаји којим ће бити дефинисани остали услови продаје.

8. Купац је дужан да купопродајну цијену плати на жиро рачун Фонда у року од 30 дана од дана закључивања нотарски обрађеног уговора о купопродаји.

Уколико купац у уговореном року не испуни своје обавезе, губи право на повраћај уплаћене кауције и према важећим прописима сноси одговорност за повреду уговора.

9. Све трошкове око сачињавања и овјере купопродајног уговора сноси купац.

10. Пословни простор из тачке 1. овог Огласа ће се предати у посјед купцу у року од 8 дана од дана плаћања купопродајне цијене.

11. Учесницима лицитације чије понуде нису најповољније уплаћена кауција вратиће се у року од 3 дана од дана одржавања лицитације.

12. У случају да поступак продаје не успије, исти ће се поновити усменим јавним надметањем - лицитацијом, а на основу објављивања јавног огласа.

13. Пословни простор из тачке 1. овог Огласа се може погледати сваког радног дана у времену од 8 до 15 часова.

14. Контакт особе за детаљније информације су гђа Слободанка Шајић - контакт телефон 065/819-146 и гдин Драган Савановић - контакт телефон 066/710-493.

Директор
Горан Кљајчин, дипл. правник

На основу члана 5. и 6. Закона о високом образовању ("Службени гласник Републике Српске", број: 73/10) и Одлуке Владе Републике Српске, број: 04/1-012-2-1339/12 од 15.6.2012. године, о броју студената који се уписују у прву годину првог и другог циклуса студија на јавне високошколске установе у академској 2012/2013. години, р а с п и с у ј е с е

К О Н К У Р С

за упис студената у прву годину првог и другог циклуса студија
у академској 2012/2013. години на јавним високошколским установама

1. УНИВЕРЗИТЕТ У БАЊОЈ ЛУЦИ

ФАКУЛТЕТ	Студијски програм:	Усмјерење	I циклус				
			Б	С	СД	В	УК
АКАДЕМИЈА УМЈЕТНОСТИ	музичка умјетност	музичка теорија	12	13	-	-	50
		етномузикологија	2	2	-	-	
		соло пјевање	1	1	-	-	
		дириговање	1	2	1	-	
		клавир	2	2	-	-	
		гитара	1	2	-	-	
		виолина	1	1	-	-	
		виола	1	1	-	-	
		виолончело	1	1	-	-	
		кларинет	1	1	-	-	
	ликовне умјетности	сликарство	5	5	-	-	20
		графика	5	5	-	-	
	драмске умјетности	глума	5	5	-	-	21
		поз. режија	2	3	-	-	
		драматургија	3	3	-	-	
АРХИТЕКТОНСКО-ГРАЂЕВИНСКИ ФАКУЛТЕТ	архитектура		20	20	5	-	135
	грађевинарство		20	20	5	-	
	геодезија		40	-	5	-	
ЕКОНОМСКИ ФАКУЛТЕТ	економија		50	250	-	100	400
ЕЛЕКТРОТЕХНИЧКИ ФАКУЛТЕТ	рачунарство и информатика		50	20	2	-	146
	електроника и телекомуникације		30	10	2	-	
	електроенергетски и индустријски системи		20	10	2	-	
МАШИНСКИ ФАКУЛТЕТ	производно машинство		125	75	-	10	210
	енергетско и саобраћајно машинство						
	индустријско инж. и менаџмент						
	заштита на раду						
	мехатроника						
МЕДИЦИНСКИ ФАКУЛТЕТ	медицина		30	40	10	-	210
	фармација		20	20	10	-	
	здравствена њега		10	10	-	20	
	стоматологија		10	20	10	-	
ПОЉОПРИВРЕДНИ ФАКУЛТЕТ	анимална производња		20	30	5	-	245
	биљна производња		60	30	15	30	
	аграрна економ. и рурални развој		25	25	5	-	
ПРАВНИ ФАКУЛТЕТ	право		80	120	10	250	460
ПРИРОДНО-МАТЕМАТИЧКИ ФАКУЛТЕТ	физика	општи смјер	10	5	5	10	625
		наставни смјер	10	5		10	
	математика и информатика	општи смјер	25	15	5	10	
		3 године	20	20		30	
		4 године	25	10		20	
	биологија	општи смјер	15	10	5	10	
		наставни смјер	15	10		10	
	екологија и заштита животне средине	општи смјер	15	10	5	10	
		наставни смјер	15	10		10	
	хемија	општи смјер	15	5	5	10	
		наставни смјер	15	5		10	
	просторно планирање		10	15	5	10	
	географија	општи смјер	10	10	5	10	
		наставни смјер	10	10		10	
	техничко васпитање и информатика	наставни смјер	15	20	5	30	
РУДАРСКИ ФАКУЛТЕТ	рударство		30	20	-	-	50
ТЕХНОЛОШКИ ФАКУЛТЕТ	хемијска технологија		20	20	-	5	160
	биотехнолошко-прехрамбени		20	20	-	5	
	графичко инжењерство		15	15	-	5	
	текстилно инжењерство		15	15	-	5	
ФАКУЛТЕТ ПОЛИТИЧКИХ НАУКА	новинарство и комуникологија		10	20	5	-	140
	социјални рад		10	20	5	-	
	социологија		10	20	5	-	
	политикологија		10	20	5	-	
ФАКУЛТЕТ ФИЗИЧКОГ ВАСПИТАЊА И СПОРТА	спорт		10	50	15	20	190
	општи - наставнички		10	50	15	20	
ФИЛОЛОШКИ ФАКУЛТЕТ	српски језик и књижевност		15	30	5	-	220
	енглески језик и књижевност		15	30	5	-	
	њемачки језик и књижевност		15	30	5	-	
	италијански језик и књижевност и српски језик и књижевност		10	20	5	-	
	француски језик и књижевност		10	20	5	-	
ФИЛОЗОФСКИ ФАКУЛТЕТ	филозофија		20	15	5	15	430
	психологија		15	15	5	-	
	педагогија		30	20	5	15	
	историја		30	10	5	-	
	учитељски студиј Бањалука		50	25	5	30	
	учитељски студиј Требиња		-	-	-	40	
	предшколско васпитање		30	15	5	25	
ШУМАРСКИ ФАКУЛТЕТ	шумарство		25	40	-	-	65
		УКУПНО:	**1303**	**1447**	**232**	**795**	**3777**

2. УНИВЕРЗИТЕТ У ИСТОЧНОМ САРАЈЕВУ

Факултет	Студијски програм	I циклус				
		Б	С	СД	В	УК
ЕЛЕКТРОТЕХНИЧКИ ФАКУЛТЕТ И. НОВО САРАЈЕВО	Аутоматика и електроника	35	15	0	0	150
	Електроенергетика	35	15	0	0	
	Рачунарство и информатика	35	15	0	0	
АКАДЕМИЈА ЛИКОВНИХ УМЈЕТНОСТИ ТРЕБИЊЕ	Ликовна умјетност	5	15	0	0	20
ЕКОНОМСКИ ФАКУЛТЕТ БРЧКО	Економија	50	200	0	0	250
ЕКОНОМСКИ ФАКУЛТЕТ ПАЛЕ	Економија	50	100	0	50	200
МАШИНСКИ ФАКУЛТЕТ И. НОВО САРАЈЕВО	Машинство	120	0	0	0	120
МЕДИЦИНСКИ ФАКУЛТЕТ ФОЧА	Медицина	50	30	0	0	195
	Стоматологија	20	20	0	0	
	Здравствена њега	30	10	0	0	
	Специјална едукација и рехабилитација	25	10	0	0	
ПРАВНИ ФАКУЛТЕТ ПАЛЕ	Право	100	220	0	50	370
ПОЉОПРИВРЕДНИ ФАКУЛТЕТ И. НОВО САРАЈЕВО	Пољопривреда	60	150	0	30	310
	Шумарство- Власеница	35	35	0	0	
ТЕХНОЛОШКИ ФАКУЛТЕТ ЗВОРНИК	Хемијско инжењерство и технологија	75	30	0	0	105
ПЕДАГОШКИ ФАКУЛТЕТ БИЈЕЉИНА	Разредна настава	50	50	0	30	290
	Предшколско васпитање	25	25	0	20	
	Техничко образовање и информатика	40	30	0	20	
ФАКУЛТЕТ ФИЗИЧКОГ ВАСПИТАЊА И СПОРТА ПАЛЕ	Физичко васпитање	0	30	0	30	110
	Спорт	0	40	10	0	
ФАКУЛТЕТ ЗА ПРОИЗВОДЊУ И МЕНАЏМЕНТ ТРЕБИЊЕ	Индустријски менаџмент	30	0	0	0	50
	Индустријско инжењерство за енергетику	20	0	0	0	
МУЗИЧКА АКАДЕМИЈА И. НОВО САРАЈЕВО	Вокално инструментални	0	20	0	0	50
	Музичко педагошко теоријски	6	24	0	0	
ФАКУЛТЕТ ПОСЛОВНЕ ЕКОНОМИЈЕ БИЈЕЉИНА	Пословна економија	50	170	0	30	250
САОБРАЋАЈНИ ФАКУЛТЕТ ДОБОЈ	Саобраћај	50	150	0	80	280
ФИЛОЗОФСКИ ФАКУЛТЕТ ПАЛЕ	Историја	20	10	0	0	630
	Филозофија	10	20	0	0	
	Социологија	20	10	0	0	
	Новинарство	10	20	0	20	
	Педагогија	20	20	0	0	
	Српски језик и књижевност	25	15	0	0	
	Општа књижевност и библиотекарство	20	10	0	0	
	Енглески језик и књижевност	20	20	0	0	
	Математика и физика	30	20	0	0	
	Математика и рачунарство	30	20	0	0	
	Психологија	20	20	0	0	
	Општа књижевност и театрологија	10	10	0	0	
	Њемачки језик и књижевност	20	10	0	0	
	Руски и српски језик и књижевност	25	15	0	0	
	Разредна настава	30	20	0	0	
	Географија	20	0	0	0	
	Кинески и енглески језик и књижевност	20	20	0	0	
		1.346	1.664	10	**360**	**3.380**

3. ПРАВОСЛАВНИ БОГОСЛОВСКИ ФАКУЛТЕТ "СВЕТИ ВАСИЛИЈЕ ОСТРОШКИ" - ФОЧА

Студијски програм	I циклус			
	Б	С	В	УК
Општи смјер	35	35	0	70
Практични смјер	25	25	0	50
Црквена умјетност	15	15	0	30
УКУПНО	**75**	**75**	**0**	**150**

4. ВИСОКА МЕДИЦИНСКА ШКОЛА У ПРИЈЕДОРУ

Студијски програм	I циклус			
	Б	С	В	УК
Здравствена њега	10	20	30	60
Физиотерапија	10	20	30	60
Санитарно инжењерство	10	20	20	50
Медицинско – лабораторијски инжењеринг	10	20	20	50
УКУПНО	**40**	**80**	**100**	**220**

5. ВИСОКА ШКОЛА ЗА ТУРИЗАМ И ХОТЕЛИЈЕРСТВО У ТРЕБИЊУ

Студијски програм	I циклус			
	Б	С	В	УК
Туризам и хотелијерство	35	15	20	70
УКУПНО	**35**	**15**	**20**	**70**

6. ОПШТЕ ОДРЕДБЕ

6.1. Основни услов за упис на студијске програме прве године првог циклуса студија је завршено четворогодишње средњошколско образовање у Републици Српској и Босни и Херцеговини или еквивалентно образовање у иностранству.

6.2. Кандидати који конкуришу на упис, полажу пријемни испит или испит за провјеру склоности и способности.

6.3. Редослијед кандидата за упис на студијски програм прве године првог циклуса студија утврђује се на основу:

• општег успјеха постигнутог у средњем образовању (успјех из свих предмета и разреда четворогодишње средње школе) и

• резултата постигнутих на пријемном испиту или испиту за провјеру склоности и способности.

Број бодова остварен на основу општег успјеха добија се тако да се просјечна оцјена из свих предмета четворогодишње средње школе множи са бројем 10 (десет).

На пријемном испиту или испиту за провјеру склоности и способности, кандидат може остварити од 0 (нула) до 50 (педесет) бодова.

По оба мјерила могуће је остварити највише 100 (стотину) бодова.

6.4. Реализацију пријемног испита или испита за провјеру склоности и способности и утврђивање редослиједа кандидата (ранг-листе) обавља Комисија за упис студената организационе јединице Универзитета/Високе школе у сарадњи са Централном комисијом за упис на студијске програме Универзитета/Високе школе.

6.5. Избор кандидата се врши према укупном броју бодова по оба мјерила на ранг-листи.

У случају истог укупног броја бодова два или више кандидата, предност има кандидат са већим бројем бодова оствареним на пријемном испиту или испиту за провјеру склоности и способности.

6.6. На Универзитету у Бањој Луци право уписа немају кандидати који на пријемном испиту или испиту за провјеру склоности и способности нису остварили најмање 15 бодова.

7. КОНКУРСНИ РОКОВИ

Први уписни рок: (1) пријављивање кандидата почиње 25.6.2012. а завршава 30.6.2012. године (пријем докумената се врши сваки радни дан); (2) полагање пријемног испита обавиће се 2.7.2012. са почетком у 9 часова (на Медицинском факултету у Бањој Луци полагање пријемног испита обавиће се у 14 часова); (3) објављивање резултата конкурса је до 4.7.2012. године до 14 часова; (4) упис примљених кандидата почиње 9.7.2012. године, а завршава се 13.7.2012. године.

На Академији умјетности Универзитета у Бањој Луци полагање пријемног испита почиње од 2.7.2012. године и траје до 6.7.2012. године са почетком у 9 часова. Објављивање резултата конкурса је 6.7.2012. године до 14 часова.

На Факултету физичког васпитања и спорта Универзитета у Бањој Луци полагање пријемног испита, почиње 2.7.2012. године са почетком у 11 часова и траје до 4.7.2012. године.

На Факултету политичких наука полагање пријемног испита обавиће се 2.7.2012. године од 13 часова у амфитеатру Правног факултета одржаће се јединствени тест за све студијске програме; од 15 часова, у учионицама Правног факултета, одржаће се тестови склоности, за сваки студијски програм посебно.

Други уписни рок организоваће организационе јединице високошколске установе које у првом року не упишу планирани број студената, а према сљедећим терминима: (1) пријављивање кандидата почиње 27.8.2012, а завршава 31.8.2012. године; (2) полагање пријемног испита је 3.9.2012. године са почетком у 9 часова на свим организационим јединицама високошколске установе; (3) објављивање резултата конкурса је до 5.9.2012. године до 14 часова; (4) упис примљених кандидата обавиће се од 10.9.2012. године до 14.9.2012. године. На Академији умјетности Универзитета у Бањој Луци полагање пријемног испита ће се обавити од 3.9. до 7.9.2012. године у времену са почетком у 9 часова.

8. ОСТАЛЕ ОДРЕДБЕ

8.1. Висина школарине за академску 2012/13. годину за редовне и ванредне студенте првог циклуса студија који суфинансирају своје школовање на јавним високошколским установама у Републици Српској утврђена је Одлуком Владе Републике Српске, број: 04/1-012-2-1338/12 од 15.6.2012. године.

8.2. Накнада за техничке услуге и директне материјалне трошкове у вези са полагањем пријемног испита или испита за провјеру склоности и способности износи 60,00 КМ за студијске програме организационих јединица Универзитета, осим организационе јединице Акалемије умјетности гдје је овај износ 70,00 КМ, Уплата за Универзитет у Бањој Луци и Универзитет у Источном Сарајеву ће се вршити према Одлуци Управног одбора Универзитета, а инструкцију ће кандидати добити на организационим јединицама Универзитета.

За високе школе: Висока медицинска школа Приједор и Висока школа за туризам и хотелијерство Требиње - накнада за техничке услуге и директне материјалне трошкове у вези са полагањем пријемног испита износи 60,00 КМ а уплаћује се на Рачун посебних намјена високог образовања, за Високу медицинску школу Приједор на жиро рачун број: 562-099-80950600-28, код НЛБ Развојне банке Бања Лука, са инструкцијом како слиједи: Сврха уплате: пријава на конкурс; врста уплате: 0- редовна уплата; буџетска организација: 0832001; врста прихода: 722539; општина: 074, а за Високу школу за туризам и хотелијерство у Требињу, на жиро рачун број: 562-099-80950600-28, код НЛБ Развојне банке Бања Лука, са инструкцијом како слиједи: Сврха уплате: пријава на конкурс; врста уплате: 0- редовна уплата; буџетска организација: 0833001; врста прихода: 722539; општина: 107.

Кандидат који се упише на студијски програм прве године првог

циклуса студија приликом евентуалног исписа нема право на повратак уплаћених финансијских средстава.
8.3. Кандидати су обавезни да на полагање испита понесу лична документа (личну карту или пасош).
8.4. Кандидат за упис дужан је поднијети пријаву и приложити сљедећа документа и то: (1) извод из матичне књиге рођених; (2) оригинална свједочанства о завршеним разредима средњег образовања и оригинал диплому о положеном матурском, односно завршном испиту; (3) доказ о уплати накнаде за полагање пријемног испита или испита за провјеру склоности и способности и (4) лекарско увјерење (подносе само кандидати који се пријављују на Факултет физичког васпитања и спорта, издато од Завода за медицину рада и спорта РС, ул. Зараве Корде бр. 4, Бања Лука, број телефона: 051/219-042 у периоду од 25.6. до 1.7.2012. године).
8.5. Комисија за упис студената организационе јединице Универзитета дужна је да Централној комисији за упис достави коначан извјештај о резултатима уписа студената на студијске програме одговарајуће јединице у року од 24 сата након формирања ранг-листе.
Централна комисија за упис доставља Сенату Универзитета јединствени извјештај за упис на нивоу Универзитета.
8.6. Кандидат је остварио право на упис уколико се на ранг-листи пласира у оквиру броја утврђеног конкурсом за упис.
Кандидат који је остварио право на упис, а у предвиђеном року није извршио упис, губи то право, а умјесто њега право на упис стиче сљедећи квалификовани кандидат на ранг-листи.
Уколико се кандидат налази на ранг-листи до броја који је конкурсом утврђен за упис остварио је право на упис и дужан је приликом уписа приложити лекарско увјерење које ће поред налаза општег здравственог стања садржати и налаз психолога.
8.7. Ранг-листа објављује се на огласној табли организационе јединице Универзитета/Високе школе.
8.8. Кандидат који сматра да поступак рангирања није правилно проведен, има право приговора Централној комисији за упис, у року од 48 сати од објављивања ранг-листе на огласној табли организационе јединице Универзитета.
Одлука по приговору доноси се у року од 48 сати од подношења приговора и саопштава се подносиоцу приговора и објављује на огласној табли организационе јединице Универзитета.

9. ПОСЕБНЕ ОДРЕДБЕ

9.1. УНИВЕРЗИТЕТ У БАЊОЈ ЛУЦИ

9.1.1. Полагање испита

Ред. бр.	Организациона јединица	Адреса и телефон	Студијски програм, студијски смјер и врста пријемног испита или испита за провјеру склоности и способности			
			Студијски програм	Студијски смјер	Врста испита	Напомена
1.	**Академија умјетности**	78000 Бања Лука Булевар војводе Петра Бојовића 1А Тел:051/348-800, 348 806	Ликовна умјетност	За све студијске смјерове, о начину и врсти полагања пријемног испита кандидати ће добити информације на Академији умјетности		
			Музичка умјетност			
			Драмска умјетност			
2.	**Архитектонско-грађевински факултет**	78000 Бања Лука, Војводе Степе Степановића 77 Тел:051/ 462-545, 462-543	Грађевинарство	Математика и Физика		
			Архитектура	Слободно цртање, Математика, Нацртна геометрија и Перспектива		
			Геодезија	Математика		
3.	**Економски факултет**	78000 Бања Лука, Мајке Југовића 4. Тел: 051/ 430-010, 430-012	Економија	Тест из области опште културе		
4.	**Електротехнички факултет**	78000 Бања Лука, Петре бр. 5. Тел:051/221-820, 221-824	сви	Математика		
5.	**Машински факултет**	78000 Бања Лука, Војводе Степе Степановића 71 А Тел:051/462-400, 465-473	сви	Математика		
6.	**Медицински факултет**	78000 Бања Лука, Саве Мркаља бр. 14. Тел: 051/ 234-100	Медицина	Биологија и Хемија		
			Стоматологија	Биологија и Хемија		
			Фармација	Математика и Хемија		
			Здравствена нега	Биологија и Хемија		
7.	**Пољопривредни факултет**	78000 Бања Лука, Булевар војводе Петра Бојовића 1А Тел: 051/ 312-572, 312-390,	Анимална производња	Биологија и Хемија		
			Биљна производња	Биологија и Хемија		
			Аграрна економија и рурални развој	Математика и Биологија		
8.	**Правни факултет**	78000 Бања Лука, Војводе Степе Степановића 77 Тел: 051/339 000 339 030	сви	Српски језик и Историја		
9.	**Природно-математички факултет**	78000 Бања Лука, Младена Стојановића 2. Тел: 051/319-142, 311-178	Географија	Географија и Српски језик		
			Хемија	Хемија и Математика		
			Физика	Физика		
			Биологија	Биологија и Хемија		
			Математика и информатика	Математика		
			Еколог. и заштита животне средине	Биологија и Хемија		
			Просторно планиране	Математика и Географија		
			Техн. васпитање и информатика	Математика и Физика		
10.	**Рударски факултет**	79000 Приједор, Саве Ковачевића бб Тел:052/241-660	Рударство	Математика и Физика		
11.	**Технолошки факултет**	78000 Бања Лука, Војводе Степе Степановића 73 Тел: 051/465-032, 462-400	Хемијска технологија	Математика и Хемија		
			Биотехнолошко-прехрамбени	Математика и Хемија		
			Текстилно инжењерство	Математика и Хемија		
			Графичко инжењерство	Математика и Хемија		
12.	**Факултет политичких наука**	78000 Бања Лука, Булевар војводе Петра Бојовића 1А Тел:051/ 323-630	Политикологија	Социологија, Српски језик, Општа информисаност и Историја		
			Социјални рад	Социологија, Српски језик, Општа информисаност и информисаност о социјалним проблемима		
			Новинарство и комуникологија	Социологија, Српски језик, Општа информисаност и Општа култура		
			Социологија	Социологија, Српски језик, Општа информисаност и Тест знања из области друштвеног живота		
13.	**Филозофски факултет**	78000 Бања Лука, Булевар војводе Петра Бојовића 1А Тел: 051/322-790, 322-780	Педагогија	Српски језик и Педагогија		
			Психологија	Психологија и Тест способности		
			Историја	Историја и Српски језик		
14.	**Филолошки факултет**	78000 Бања Лука, Булевар војводе Петра Бојовића 1А Тел: 051/340-140	Српски језик и књижевност	Српски језик и Српска књижевност		
			Енглески језик и књижевност	Енглески језик и Српски језик		
			Њемачки језик и књижевност	Њемачки језик и Српски језик		
			Италијански језик и књижевност и српски језик и књижевност	Српски језик, Српска књижевност и Италијанска култура		
			Француски језик и књижевност	Француски језик и Српски језик		
15.	**Факултет физичког васпитања и спорта**	78000 Бања Лука, Булевар војводе Петра Бојовића 1А Тел:051/ 312-280	Спорт	Есеј на задану тему, Тест познавања историје и савремених кретања у спорту, Провјера технике изабраног спорта-тренери, Савремена организација спорта-менаџери, Области рекреације-тренери рекреације и Области кондиционог тренинга-кондициони тренери		На испит понијети спортски шорц, спортску мајицу, бијеле чарапе и чисте патике. На пливање осим купаћег костима обавезна капа и папуче.
16.	**Шумарски факултет**	78000 Бања Лука, Војводе Степе Степановића 75 Тел:051/ 464-628, 468-321	Шумарство	Хемија, Биологија и Математика		

9.2. УНИВЕРЗИТЕТ У ИСТОЧНОМ САРАЈЕВУ

9.2.1. Полагање испита

Ред. бр.	Организациона јединица	Адреса и телефон	Студијски програм, излазни профил и врста пријемног испита или испита за провјеру склоности и способности		
			Студијски програм	Врста испита	Напомена
1.	**Електротехнички факултет Источно Ново Сарајево**	71126 Лукавица, Вука Караџића 30, Источно Сарајево, Тел. и факс: 057/342–788	Аутоматика и електроника	Математика	
			Електроенергетика		
			Рачунарство и информатика		
2.	**Педагошки факултет Бијељина**	76300 Бијељина, Семберских ратара бб, Тел: 055/415-400	Разредна настава	Провјера говорних, физичких и музичких способности (елиминаторно), српски језик и књижевност, тест из опште културе и информисаности.	
			Предшколско образовање		
			Техничко образовање и информатика	Тест из математике и физике	
3.	**Академија ликовних умјетности Требиње**	89101 Требиње, Степе Степановића бб Тел: 059/ 270-310 тел/факс: 059/240–021	Ликовна умјетност	Тест опште и визуелне културе, цртање портрета по моделу, студија великог акта, сликање и слободна композиција и интервју са кандидатом	- Пријемни испит траје 3 дана - Понијети папир за цртање формата не мањег од А3, уљане боје, угљен за цртање, селотејп, гумица, оловку, темпере, акрил, пастел
4.	**Економски факултет Пале**	71420 Пале, Источно Сарајево, Алексе Шантића 3, Тел: 057/ 226-651, 226-187, 226-188, факс: 057/223–948	Економија	Тест опште културе	
5.	**Економски факултет Брчко**	76100 Брчко Студентска бр. 11 Тел: 049/ 234-890, 234–891 факс: 234 – 942	Економија	Математика, Социологија, Информатика и Економика предузећа	Кандидат бира два предмета за полагање
6.	**Машински факултет Источно Ново Сарајево**	71126 Лукавица, Источно Сарајево, Вука Караџића 30, Тел: 057/ 340–847	Машинство	Математика	
7.	**Медицински факултет Фоча**	73300 Фоча, Студентска 5, Тел: 058/ 210–420, 210-007, 220-470	Медицина	Тест из биологије и хемије	Кандидати су дужни приложити љекарско увјерење студентске поликлинике Медицинског факултета у Фочи.
			Специјална едукација и рехабилитација	Тест из биологије, психологије и социологије	
			Здравствена њега	Тест из биологије, хемије и здравствене његе	
			Стоматологија	Тест из хемије и биологије	
8.	**Пољопривредни факултет Источно Ново Сарајево**	71126 Лукавица, Источно Сарајево, Вука Караџића 30, Тел: 057/ 342-701, 340–401	Пољопривреда	Хемија и Биологија	Предаја докумената и пријемни испит у Источном Новом Сарајеву и Бијељини
			Шумарство (Власеница)	Хемија и Биологија	Предаја докумената и пријемни испит у
9.	**Правни факултет Пале**	71420 Пале, Источно Сарајево, Алексе Шантића 3 Тел: 057/226-609, 227–138	Право	Српски језик – писмена обрада задате теме	
10.	**Технолошки факултет Зворник**	75400 Зворник, Каракај бб. Тел: 056/260–190, 261-072	Хемијско инжењерство и технологија	Математика или Хемија или Физика (по избору кандидата)	
11.	**Филозофски факултет Пале**	71420 Пале, Источно Сарајево, Алексе Шантића 3 Тел: 057/227-410 Факс: 057/ 223-479	Историја	Писмени испит из српског језика и усмени испит из историје (елиминаторан)	
			Филозофија	Тест опште културе (елиминаторан) и усмени испит из филозофије	
			Социологија	Тест опште информисаности (елиминаторан) и усмени испит из социологије	
			Новинарство	Писмени испит из српског језика и тест опште информисаности (елиминаторан)	
			Педагогија	Писмени испит из српског језика и тест знања из педагогије (елиминаторан)	
			Српски језик и књижевност	Тест из српског језика (елиминаторан) и тест из књижевности	
			Општа књижевност и библиотекарство	Тест из српског језика и тест из књижевности (елиминаторан)	
			Енглески језик и књижевност	Тест из српског језика и књижевности и тест знања из енглеског језика (елиминаторан)	
			Општа књижевност и театрологија	Тест из српског језика (елиминаторан) и тест из књижевности	
			Њемачки језик и књижевност	Тест из српског језика (елиминаторан) и тест из књижевности	
			Руски и српски језик и књижевност	Тест из српског језика (елиминаторан) и тест из књижевности	
			Математика и физика и Математика и рачунарство	Писмени из математике	
			Психологија	Тест знања (елиминаторан), тест менталних способности и тест опште културе и интервју	
			Разредна настава	Тест из српског језика и књижевности, тест знања из педагогије – до дидактике и провјере говорних, физичких и музичких способности (елиминаторни)	
			Кинески и енглески језик и књижевност	Тест из српског језика и књижевности и тест знања из енглеског језика (елиминаторан)	
			Географија	Тест из српског језика и тест знања из географије (елиминаторни)	

12.	**Факултет пословне економије Бијељина**	76300 Бијељина, Семберских ратара б.б., Тел: 055/415-200	Пословна економија	Принципи економије, Математика, Социологија, Економика предузећа, Статистика, Рачунари и програмирање	Квалификациони испит се полаже из два од шест наведених предмета
13.	**Музичка академија Источно Ново Сарајево**	71126 Лукавица, Источно Сарајево, Вука Караџића 30, Тел: 057/ 342-125	Вокално инструментални	Солфеђо (писмени и усмени) и Главни предмет	
			Музичко педагошко теоријски	Смјер за ОМП: Солфеђо (писмени и усмени), Хармонија са хармонском анализом, Клавирски практикум, Смјер за црквену музику и појање: Солфеђо – усмени, Клавирски практикум	
14.	**Факултет за производњу и менаџмент Требиње**	89101 Требиње, Трг палих бораца 1, Тел: 059/220-080, 220-412	Индустријски менаџмент	Математика	
			Индустријско инжењерство за енергетику	Математика	
15.	**Факултет физичког васпитања и спорта Пале**	71420 Пале, Источно Сарајево, Стамбулчић 1 Тел: 057/223-861	Спорт	Провјера физичких способности и склоности по правилнику о упису студената у прву годину студија.	
			Физичко васпитање		
16.	**Саобраћајни факултет Добој**	74000 Добој, Војводе Мишића 52, Тел. 053/205-901, 205-900	Саобраћај	Математика	

9.3. ПРАВОСЛАВНИ БОГОСЛОВСКИ ФАКУЛТЕТ

9.3.1. Полагање испита

Ред. бр.	Назив	Адреса и телефон	Студијски програм, врста пријемног испита или испита за провјеру склоности и способности	
			Студијски програм	Врста испита
1.	**Православни богословски факултет Фоча**	Велечево, Фоча Тел. 058/220-060, 220-480	Општи смјер	За све информације се обратити службама Факултета
			Практични смјер	
			Црквена умјетност	

9.4. ВИСОКА МЕДИЦИНСКА ШКОЛА ПРИЈЕДОР

9.4.1. Полагање испита

Ред. бр.	Назив	Адреса и телефон	Студијски програм, врста пријемног испита или испита за провјеру склоности и способности	
			Студијски програм	Врста испита
1.	**Висока медицинска школа**	79100 Приједор Николе Пашића 4а, Тел. и факс: 052/ 241-680, 242-381	Здравствена њега	Биологија и Хемија
			Физиотерапија	Биологија и Хемија
			Санитарно инжењерство	Биологија и Хемија
			Медицинско-лабораторијско инжењерство	Биологија и Хемија

9.5. ВИСОКА ШКОЛА ЗА ТУРИЗАМ И ХОТЕЛИЈЕРСТВО ТРЕБИЊЕ

9.5.1. Полагање испита

Ред. бр.	Назив	Адреса и телефон	Студијски програм, врста пријемног испита или испита за провјеру склоности и способности	
			Студијски програм	Врста испита
1.	**Висока школа за туризам и хотелијерство**	89101 Требиње Степе Степановића бб Тел. и факс: 059/240-220; 245-060	Туризам и хотелијерство	1. Географија 2. Страни језик који је изучаван у средњој школи 3. Општа култура

Висина школарине за студијске програме првог циклуса студија на јавним високошколским установама за академску 2012/13. годину у Републици Српској:

Редни број	Организационе јединице	Висина школарине за редовни студиј
1.	за студијске програме на медицинским факултетима, студијске програме музичке умјетности, ликовне умјетности и драмске умјетности, осим филмског и телевизијског смјера	660,00 КМ
2.	за студијски програм драмске умјетности – филмски и телевизијски смјер	1.500,00 КМ
3.	за све остале студијске програме који се изводе на јавним високошколским установама	440,00 КМ

Од плаћања школарине ослобођени су:
- Студенти – дјеца погинулих и несталих бораца ВРС,
- Студенти – дјеца ратних војних инвалида ВРС 1. и 2. категорије,
- Студенти – инвалиди ВРС од 1 - 5 категорије,
- Студенти са инвалидитетом,
- Студенти –дјеца без оба родитеља.

50% трошкова од износа школарине уписа плаћају:
- Студенти – дјеца ратних војних инвалида ВРС од 3 - 6 категорије.

Студенти који су ослобођени плаћања школарине и студенти који плаћају 50% трошкова школарине, могу користити ово право до навршених 26 година живота, а у складу са Законом о правима бораца, војних инвалида и породица погинулих бораца Одбрамбено-отаџбинског рата Републике Српске ("Службени гласник Републике Српске" бр. 134/11, 9/12 и 40/12)

Студенти из породица са два или више студената првог циклуса студија на јавним високошколским установама у Републици Српској плаћају 50 % од износа школарине, под условом да ниједан од њих не обнови ниједну годину студија.

Висина школарине за ванредне студенте првог циклуса студија износи 1.500,00 КМ.
Висину школарине за стране држављане утврђује надлежни орган високошколске установе.

Број студената који се могу уписати у прву годину **другог** циклуса студија у академској 2012/13. години на Универзитету у Бањој Луци:

РБ	Организациона јединица	Студијски програм	Редовни студиј					Ванредни студиј	Укупно редовни и ванредни студиј
			Буџет	Суфин.	Страни држ.	Укупно	Укупно по факултетима		
1.	Академија умјетности	Музичка умјетност	0	0	1	1	1	35	80
		Ликовна умјетност	0	0	0	0		14	
		Драмска умјетност	0	0	0	0		30	
2.	Архитектонско-грађевински факултет	Архитектура	5	25	0	30	30	0	30
3.	Економски факултет	Економија	0	5	0	5	5	105	110
4.	Електротехнички факултет	Рачунарство и информатика	5	25	5	35	85	0	85
		Електроника и телекомуник.	5	15	5	25		0	
		Електроенергетски и индустријски системи	5	15	5	25		0	
5.	Машински факултет	Производно машинство	10	50	0	60	60	20	80
		Енергетско и саобраћајно машинство							
		Мехатроника							
		Индустријско инжењерство и менаџмент							
		Заштита на раду							
6.	Правни факултет	Право	0	10	0	10	10	90	100
7.	Пољопривредни факултет	Анимална производња	0	5	0	5	35	10	115
		Биљна производња	0	5	0	5		55	
		Аграрна економија и рурални развој	0	5	0	5		15	
		Рурални развој II – TEMPUS пројекат		20		20		0	
8.	Технолошки факултет	Хемијска технологија	5	10	0	15	35	5	50
		Биотехнолошко прехрамбени	5	5	0	10		5	
		Текстилно инжењерство	5	5	0	10		5	
9.	Факултет политичких наука	Новинарство и комуникологија	0	5	0	5	20	55	240
		Социјални рад	0	5	0	5		55	
		Социологија	0	5	0	5		55	
		Политикологија	0	5	0	5		55	
10.	Рударски факултет	Рударство	0	5	0	5	5	10	15
11.	Факултет физичког васпитања и спорта	Спорт	5	0	5	10	20	20	60
		Општи- наставнички смјер	5	0	5	10		20	
12.	Шумарски факултет	Шумарство	0	5	0	5	10	25	50
		Управљање шумским ресурсима	0	5	0	5		15	
13.	Филолошки факултет	Српски језик и књижевност	0	5	0	5	25	25	105
		Енглески језик и књижевност	0	5	0	5		25	
		Италијански језик и књ. и српски језик и књ.	0	5	0	5		10	
		Њемачки језик и књижевност	0	5	0	5		10	
		Француски језик и књижевност	0	5	0	5		10	
14.	Филозофски факултет	Психологија	0	5	0	5	25	35	210
		Педагогија	0	5	0	5		35	
		Учитељски студиј у Бањалуци	0	5	0	5		45	
		Предшколско васпитање	0	5	0	5		35	
		Филозофија	0	5	0	5		35	
У К У П Н О			55	285	26	366	366	964	1.330

Број студената који се могу уписати у прву годину **другог** циклуса студија у академској 2012/13. години на Универзитету у Источном Сарајеву и на Православно Богословском факултету "Свети Василије Острошки" у Фочи:

РБ	Организациона јединица	Студијски програм	Редовни студиј			Укупно по факултетима	Ванредни студиј	Укупно редовни и ванредни студиј
			Буџет	Суфинан сирање	Укупно			
1.	Електротехнички факултет И. Ново Сарајево	Аутоматика и електроника	0	15	15	45	0	45
		Електроенергетика	0	15	15		0	
		Рачунарство и информатика	0	15	15		0	
2.	Академија ликовних умјетности Требиње	Ликовна умјетност	0	8	8	8	0	8
3.	Економски факултет Брчко	Економска политика и развој	0	10	10	30	20	90
		Финансијског и банкарског менаџмента	0	10	10		20	
		Маркетинга и менаџмента	0	10	10		20	
4.	Економски факултет Пале	Финансије	0	10	10	50	10	100
		Пословно управљање	0	10	10		10	
		Макроекономија, реформе и бизнис	0	10	10		10	
		Квантитативна економија	0	10	10		10	
		Економски развој	0	10	10		10	
5.	Машински факултет И. Ново Сарајево	Машинство	15	0	15	15	0	15
6.	Медицински факултет Фоча	Здравствена њега	5	5	10	20	0	20
		Спецификална едукација и рехабилитација	5	5	10		0	
7.	Правни факултет Пале	Право	0	60	60	60	20	80
8.	Пољопривредни факултет И. Ново Сарајево	Пољопривреда	0	20	20	20	10	30
9.	Технолошки факултет Зворник	Хемијско инжењерство и технологија	10	20	30	30	0	30

10.	Факултет физичког васпитања и спорта Пале	Физичко васпитање	0	10	10	10	40	50
11.	Факултет за производњу и менаџмент Требиње	Индустријски менаџмент	0	10	10	10	0	10
12.	Музичка академија И. Ново Сарајево	Вокално инструментални	0	20	20	35	0	35
		Музичко педагошко теоријски	0	15	15		0	
13.	Факултет пословне економије Бијељина	Међународна економија	0	10	10	30	20	90
		Финансије, банкарство и осигурање	0	10	10		20	
		Дигитална економија	0	10	10		20	
14.	Саобраћајни факултет Добој	Саобраћај	0	50	50	50	50	100
15.	Филозофски факултет Пале	Историја	0	10	10	145	10	245
		Филозофија	0	10	10		10	
		Социологија	0	10	10		10	
		Новинарство	0	5	5		5	
		Педагогија	0	15	15		15	
		Српски језик и књижевност	0	15	15		15	
		Општа књижевност и библиотекарство	0	10	10		5	
		Математика и физика	0	10	10		10	
		Математика и рачунарство	0	10	10		10	
		Енглески језик	15	15	30			
		Разредна настава	0	20	20		10	
		У К У П Н О:	50	508	558	558	390	948

ПРАВОСЛАВНИ БОГОСЛОВСКИ ФАКУЛТЕТ "СВЕТИ ВАСИЛИЈЕ ОСТРОШКИ" ФОЧА

РБ	Студијски програм	Редовни студиј			Ванредни студиј	Укупно редовни и ванредни
		Буџет	Суфинансирање	Укупно		
1.	Општи смјер	0	20	20	20	40
	У К У П Н О	**0**	**20**	**20**	**20**	**40**

Према Одлуци Владе Републике Српске 04/1-012-2-1338/12 од 15.6.2012. године висина школарине на другом циклусу студија за редовне студенте износи 880,00 КМ, за ванредне студенте 1.500,00 КМ, осим на Академији умјетности, гдје висина школарине за ванредне студенте износи 4.000,00 КМ.
Кандидати за упис у прву годину другог циклуса студија, могу предати документацију за упис у року који је наведен и за први циклус, с тим да ће се све детаљне информације о полагању пријемног испита бити у септембру мјесецу.

Такође, у септембру ће бити објављен понављени конкурс за упис на други циклус студија за оне студијске програме за које остане слободних мјеста након првог уписног рока.

Глас Српске
ПОСЈЕТИТЕ НАШУ WEB СТРАНИЦУ
www.glassrpske.com
ПРЕТПЛАТИТЕ СЕ НА НАШЕ ЕЛЕКТРОНСКО ИЗДАЊЕ
marketing@glassrpske.com
oglasi@glassrpske.com

Дана 17.6.2012. године преминуо је наш драги

ЗОРАН ГРУЈИЋ

Сахрана ће се обавити у сриједу, 20.6.2012. године у 13 часова на мјесном гробљу Грујићи.
Ожалошћени: супруга Новка и син Саша

23007 А-2 М

Посљедњи поздрав драгој стрини

ДЕСАНКИ ЦРНЧЕВИЋ

од Наде, Јоване, Лазе и Станка Појатар.

23010 А-2 М

Посљедњи поздрав драгом брату

ЗОРАНУ

од брата Бошка са породицом.

23007 А-1 М

Посљедњи поздрав драгој

ДЕСАНКИ ЦРНЧЕВИЋ

од породица Кецман, Грбић и Глоговац.

23011 А-1 М

ДНЕВНИ ЛИСТ РЕПУБЛИКЕ СРПСКЕ
Глас Српске
БАЊА ЛУКА
www.glassrpske.com
служба читуља
051/223-210
mail: fotosicitulje@gmail.com
Читуље и мале огласе можете предати сваки дан (осим суботом) од 8 до 17 часова
Краља Петра I Карађорђевића 59 (занатски центар Ханиште)

Посљедњи поздрав драгом брату

ЗОРАНУ

од брата Драгана са супругом.

23007 А-1 М

ПОСЈЕТИТЕ НАШУ WEB СТРАНИЦУ
www.glassrpske.com

Са тугом и болом обавјештавамо родбину, пријатеље, кумове и познанике да је дана 18.6.2012. године трагично преминуо наш драги

МИРКО (Тривка) КУЈАЧА

1948 - 2012.

Сахрана ће се обавити 19. јуна у 16 часова на градском гробљу у Братунцу.
Ожалошћени: супруга Јања, син Игор, кћерка Сања, снаја Милијана, зет Милан, унучад Филип, Катарина, Марина и Иван, браћа Триво, Стево, Славко, Спасоја и Демостен, сестре Сока, Војка и Здравка са породицама, кумови, комшије, пријатељи, те породице Кујача, Томаш, Остојић, Миловановић, Драгић, Шаренац, Флорјановић, Дероњић, Варагић, Вукасовић, Крстић, Лулецијa, Влатковић, Елчић, Бандука

Б-2 КЋ

Посљедњи поздрав драгом

АНЂЕЛКУ

од породице Сребро.

23005 А-1 М

Посљедњи поздрав драгом

АНЂЕЛКУ

од породице Вракела.

23005 А-1 М

Глас Српске ДНЕВНИ ЛИСТ РЕПУБЛИКЕ СРПСКЕ
БАЊА ЛУКА
www.glassrpske.com
служба читуља 051/223-210

In memoriam
Сјећање три године

ДЕВЛЕТА ХАЛИЛОВИЋ

3.8.1930 - 19.6.2009.

МАМА!
Не долазиш?!
Твој ме одлазак упозорава на неумитност пролазности живота!
Али, упркос томе, не могу се с тим помирити.
Очекујем Те!
Отишла си раније,
али ниси отишла заувијек!
Волим Те!
Твоја кћерка Јасминка

А-5 УП

Тужним срцем јављамо родбини и пријатељима да је дана 18.6.2012. године у 80. години живота, након краће болести, преминула наша драга

ДЕСАНКА (рођ. Илић) ЦРНЧЕВИЋ

1932 - 2012.

Сахрана ће се обавити у уторак, 19.6.2012. године, у 14 часова на Пердуовом гробљу у Бањалуци.
Ожалошћени: супруг Недељко, кћерка Гордана, син Горан, снаха Мира, зет Саша и унучад: Срђан, Маја, Ивана, Алекса и Ана, дјеверови са породицама, заове са породицама и остала родбина, пријатељи и комшије 23004 А-8 М

Посљедњи поздрав Горановој мајци

ДЕСАНКИ ЦРНЧЕВИЋ

од радних колега из Инвестиционо-развојне банке РС.

А-8 Ф

Дана 18. јуна 2012. године у 76. години живота преминуо је наш драги

БОШКО (Васе) МАГЛОВ

Сахрана ће се обавити 19. јуна на Градском гробљу у Челинцу. Погребна поворка креће испред Сретењске цркве у 15 часова.
Ожалошћени: супруга Радојка, синови Горан и Боран, кћерка Силвана, снахе Татјана и Ангелина, зет Лука, унуке Андријана и Лана, браћа Момчило, Богдан и Урош и остала родбина

014228 А8 ЧН

Посљедњи поздрав драгој мајци, пуници и баки

ДЕСИ

од кћерке Гордане, зета Саше и унука Маје и Иване Пространа.

23004 А-2 М

Посљедњи поздрав драгој мајци и баки

ДЕСИ

од сина Горана, снахе Мире и унучади Срђана, Алексе и Ане.

23004 А-2 М

Посљедњи поздрав драгој снахи

ДЕСИ

од Ратка Црнчевића с породицом.

23004 А-2 М

Посљедњи поздрав драгој снахи

ДЕСИ

од Мије Црнчевић с породицом.

23004 А-2 М

Посљедњи поздрав драгој баки

ДЕСИ

од Анкице и унука Срђана.

23004 А-2 М

Посљедњи поздрав драгој снахи

ДЕСИ

од Лазара Црнчевића с породицом.

23004 А-2 М

Посљедњи поздрав драгој снахи

ДЕСИ

од Стеваније Сувара с породицом.

23004 А-2 М

Посљедњи поздрав драгој

РАДМИЛИ

од Николе Станковића са породицом.

А-3 Б.Г.

Посљедњи поздрав драгој снахи

ДЕСИ

од Јове Црнчевића с породицом.

23004 А-2 М

Посљедњи поздрав драгој снахи

ДЕСИ

од Михајла Црнчевића с породицом.

23004 А-2 М

Посљедњи поздрав драгој снахи

ДЕСИ

од Ружице Бошњак с породицом.

23004 А-2 М

Посљедњи поздрав драгој снахи

ДЕСИ

од Душана Црнчевића с породицом.

23004 А-2 М

Посљедњи поздрав драгој снахи

ДЕСИ

од Момчила Црнчевића с породицом.

23004 А-2 М

Посљедњи поздрав нашој драгој пријој

ДЕСИ

од Небојше Пространа са породицом и пријe Соње.

23005 А-2 М

Посљедњи поздрав драгој сестри и стрини

РАДМИЛИ

од Јеле, Милана, Радинке, Богдана и Бобана.

23008 А-1 М

Посљедњи поздрав драгој стрини

РАДМИЛИ

од Миље, Зорице и Маје.

23008 А-1 М

служба читуља
051/223-210

Тужно сјећање на наше вољене

СИНИШУ

19.6.2004 - 19.6.2012.

АНЂЕЛКА

10.3.2011 - 2012.

ЈАГОДИЋА

Док смо живи ми у нашим срцима и мислима живјећете и ви. Увијек ће вас вољети ваши најмилији.
Мама и супруга, сестре и кћерке, сестрићи, унуци и зетови 22996 А-7 М

Дана 19.6.2012. године навршава се осам тужних година откако није са нама наш вољени син, брат и ујак

СИНИША ЈАГОДИЋ

19.6.2004 - 19.6.2012.

Прошло је осам година од када ниси са нама. Туга је наша превелика. Твоји најмилији: мама Вукица, сестре Сања и Санда, сестрићи Никола и Сара, зетови Зоран и Драго

22997 А-6 М

Тужним срцем јављамо родбини, пријатељима и комшијама да је дана 17.6.2012. године у 71. години живота, након кратке болести, преминула наша драга

РАДМИЛА (Ђорђе) СТАНКОВИЋ

Сахрана ће се обавити у уторак, 19.6.2012. године, у 13 часова на Тамамовића гробљу у Великом Блашку.
Поворка креће испред куће ожалошћених.
Ожалошћени: супруг Алекса, синови Војислав и Душко, снахе, унучад и праунучад, те остала многобројна родбина, комшије и пријатељи

А-8 Б.Г.

Последњи поздрав драгој мајци

РАДМИЛИ

од сина Воје, снахе Биљане и унука Љубише.

А-6 Б.Г.

Посљедњи поздрав драгој мајци

РАДМИЛИ

од сина Душка, снахе Биљане и унука Стефана.

А-6 Б.Г.

Посљедњи поздрав драгој баки

РАДМИЛИ

од унучади: Весне, Љубише и Стефана, праунука Огњена и Андрее.

А-6 Б.Г.

Посљедњи поздрав драгој баки

РАДМИЛИ

од унуке Весне, зета Ранка и праунучади Огњена и Андрее.

А-6 Б.Г.

Читуље и мале огласе можете предати сваки дан (осим суботом) од 8 до 17 часова Глас Српске
Краља Петра I Карађорђевића 59 (занатски центар Ханиште)

Тужним срцем јављамо родбини, пријатељима и комшијама да је дана 17.6.2012. године у 57. години живота, након кратке болести преминуо наш драги

АНЂЕЛКО (Милоша) МИХАЉИЦА

Сахрана ће се обавити 19.6.2012. године у 14 часова на Градском гробљу у Бањалуци.
Ожалошћени: супруга Божана, кћерка Тина, син Милош, брат Миле са породицом, сестре Анђелка и Мирна са породицама те остала родбина и пријатељи

23002 Б-5 М

Последњи поздрав драгом брату

АНЂЕЛКУ

од брата Миле Михаљица са породицом.

23002 А-8 М

Последњи поздрав драгом

АНЂЕЛКУ

од породице Пењак.

23002 А-2 М

Последњи поздрав драгом

АНЂЕЛКУ

од Небојше Нинковића са породицом.

23002 А-2 М

Тужно сјећање на драгу мајку

БОРКУ ШУШИЋ

Син Ненад с породицом

22995 А-1 М

Тужно сјећање на драгу супругу

БОРКУ ШУШИЋ

Супруг Јевто

22995 А-1 М

Последњи поздрав драгом

АНЂЕЛКУ

од породице Томас.

23002 А-2 М

Последњи поздрав драгом

АНЂЕЛКУ

од Марка Вулића са породицом.

23002 А-2 М

Последњи поздрав Тинином тати

АНЂЕЛКУ

од Саве.

23003 А-2 М

Тужним срцем јављамо родбини, пријатељима и комшијама да је дана 17.6.2012. године у 83. години живота преминуо наш драги

ДРАГОЈА (Саве) ПЕТРОВИЋ

Сахрана ће се обавити 19.6.2012. године у 13 часова на гробљу Зрнићи - Горња Бистрица.
Ожалошћени: супруга Веселка, кћерке Стоја и Милка, син Радојица, снаха Стака, унучад, праунучад те остала родбина и пријатељи

22998 А-8 М

Последњи поздрав драгом супругу и оцу

АНЂЕЛКУ

од супруге Божане, кћерке Тине и сина Милоша.

23002 А-8 М

Последњи поздрав драгом брату

АНЂЕЛКУ

од сестре Анђелке Барош са породицом.

23002 А-8 М

Последњи поздрав драгом брату

АНЂЕЛКУ

од сестре Мирне Раца са породицом.

23002 А-8 М

Последњи поздрав драгој сестри

СУЗАНИ

од сестре Александре Шурлан са породицом.

23001 А-1 М

Последњи поздрав драгој

СУЗАНИ

од стрица Ђурађа са породицом.

23001 А-1 М

Последњи поздрав драгој

ДЕСИ

од Дмитра Лукајића са породицом.

23006 А-1 М

Последњи поздрав драгом оцу

ДРАГОЈИ

од сина Радојице, снахе Стаке, унука Душка и Драгана.

22998 А-1 М

Последњи поздрав драгом оцу

ДРАГОЈИ

од кћерке Стоје.

22998 А-1 М

Последњи поздрав драгом оцу

ДРАГОЈИ

од кћерке Милке, унучади Раденка, Слађане и Биље са породицом.

22998 А-2 М

Последњи поздрав драгом деди

ДРАГОЈИ

од унука Душка и Сњежане.

22998 А-1 М

Последњи поздрав драгом деди

ДРАГОЈИ

од унука Драгана и Жељане.

22998 А-1 М

Последњи поздрав драгој сестри

СУЗАНИ

од брата Слободана.

23001 А-1 М

mail: fotosicitulje@gmail.com

Спорт

Цео град бруји о изласцима наших играча. Ако посетну за пивом или два, у препричавању ће пета особа измислити да су попили десет флаша. Раде сплавови и до 12 часова, има и оних који не служе алкохол. Мада, могу лепо да се проведу у позоришту, музеју, биоскопу, у парковима.

Владимир Вермезовић, тренер ФК Партизан

Европско првенство у одбојци за кадете

Припреме иду по плану

БАЊАЛУКА - Предсједник Републике Српске Милорад Додик констатовао је да се припреме за Европско првенство у одбојци 2013. године за кадете одвијају планираном динамиком.

Он је то изјавио јуче током разговора са предсједником Одбојкашког савеза Србије Александром Боричићем. Наиме, ЕП заједнички организују Србија и БиХ, а утакмице би се играле у Инђији и Лакташима.

- Увјерен сам да ће ово значајно такмичење бити организовано на највишем нивоу, што ће додатно допринијети популаризацији одбојке на овим просторима - изјавио је Додик.

В. Г.

Међународна рукометна федерација

Србија домаћин ЕП

Андреа Лекић (Србија)

БЕЧ - Рукометни савез Србије добио је организацију овогодишњег Европског првенства за рукометашице, објавила је Међународна рукометна федерација.

Шампионат је првобитно требало да организује Холандија, али је она прије двије седмице одустала од организације, па ће првенство бити одржано од 4. до 16. децембра, у Београду, Новом Саду, Нишу и Вршцу.

- Презадовољан сам што ћемо се вратити у Србију у децембру ове године, Рукометни савез Србије је урадио невјероватан посао у организацији шампионата за рукометаше и увјерен сам да ће организација женског турнира бити једнако успјешна - рекао је први човјек ЕНФ Тор Лијан.

ККИ Врбас у финансијским проблемима

Под упитником учешће у NLB лиги

БАЊАЛУКА - Учешће ККИ Врбас у сљедећој сезони регионалне NLB лиге је под великим упитником због финансијских проблема.

- Под упитником је учешће за БиХ лигу и NLB лигу због недостатка новца. Надамо се да ћемо уз помоћ града Бањалуке и ресорног министарства успјети ријешити финансијске проблеме - рекао је предсједник ККИ Врбас Маринко Умићевић.

Бањалучани су сазнали имена противника за сезону 2012/13. NLB лиге те ће играти у групи А заједно са Загребом, Сарајевом и Клагенфуртом. У групи Б наступиће КИК Сана (БиХ), Дунав (Србија), Кастелвекио (Италија) и Меркатор (Словенија).

В. Г.

WTA турнир у Бирмингему

Јанковићева без титуле

БИРМИНГЕМ - Српска тенисерка Јелена Јанковић није успјела да освоји титулу на турниру у Бирмингему, пошто је у финалу поражена од Американке Мелани Один са 4:6, 2:6.

Американка је тако дошла до своје прве WTA титуле, док Јанковићева без титуле двије године. Српској тенисерки то је било 27. финале у каријери и 15. пораз у тим дуелима под окриљем WTA. Јанковићева је тако уједно доживјела други пораз од Одинове, претходни пут Американка је славила на Вимблдону прије три године.

Милан Рашић

ФОТО: АТЕНИЈЕ

Српски одбојкаши остварили убједљиву побједу

Јапанци лак залогај

Млади играчи који су добили прилику за доказивање у најјачој конкуренцији оправдали су указано повјерење и без респекта према противнику одиграли мечеве, рекао Игор Колаковић

САНТО ДОМИНГО - Мушка одбојкашка репрезентација Србије савладала је селекцију Јапана са 3:0 (25:21, 25:23, 25:23) у утакмици трећег кола групе А другог турнира овогодишње Свјетске лиге.

Селектор "орлова" Игор Колаковић задовољан је игром младих играча на турниру у Санто Домингу.

- Млади играчи који су добили прилику за доказивање у најјачој конкуренцији оправдали су указано повјерење и без респекта према противнику одиграли мечеве. Србија је добила још неколико нових играча на које може да рачуна за предстојеће изазове који су пред нашом селекцијом - рекао је Колаковић.

КАЛИНИНГРАД
домаћин трећег турнира

Послије два турнира, на којима су домаћини били Јапан и Куба, Србија има четири побједе и два пораза, уз укупно 12 бодова. Испред њих су Кубанци који имају два бода више, Руси имају осам, а Јапанци два бода.

Трећи турнир групе А играће се у Калининграду од 22. до 24. јуна, а четврти у Новом Саду од 28. до 30. јуна.

Србија је у првом сету брзо стекла велику предност, а Јапан је запријетио само једном, на средини сета. У другом сету Јапан је неколико пута стекао предност, а "орлови" су поново испустили плус пет, дозволивши ривалу да у финишу изједначи. У трећем сету Србија је водила 3:0, Јапан стигао до 7:7, да би затим српски одбојкаши стекли највећих на мечу 16:10. Ипак, Јапан је ухватио прикључак на 22:21 и 23:22, али на крају нису могли више.

СРБИЈА	3
ЈАПАН	0

(25:21, 25:23, 25:23)

Дворана: Одбојкашка у Санто Домингу.
Гледалаца: 600.
Судије: Год Ејзиковиц (Израел) и Тарас Иликив (Канада).

СРБИЈА: У. Ковачевић 14, Јанић 10, Терзић, Вујић, Митић 4, Рашић 5, Докић, Атанасијевић 1, Старовић 10, Брђовић, Лисинац 6, Петрић. Селектор: Игор Колаковић.

ЈАПАН: Усами, Сузуки 6, Јамамото, Томимацу 7, Танабе, Мацумото, Јамамура, Шимицу 17, Фукузава 9, Ишиђима 5, Јонејама 2, Кондох 1. Селектор: Тацуја Уета.

Међународни турнир у сједећој одбојци "Мига куп 2012"

Бањалучани други у Холандији

ОУД ГАСТЕЛ - Одбојкашки клуб инвалида Бањалука освојио је друго мјесто на на турниру у Холандији "Мига куп 2012" пошто је у финалу поражен од домаће селекције резултатом 1:3 (25:23, 12:25, 16:25, 12:25).

- Иако смо сви очекивали лијепу одбојкашку представу, нажалост то се није десило, јер су судије на финалној утакмици биле лоше и са неуобичајено великим бројем погрешних одлука изазвали су огромну нервозу на терену. Ни ми нисмо најбоље одреаговали на многобројне грешке, јер смо дозволили да нас у потпуности избаце из такта, тако да нисмо показали ни приближно од оног што знамо и можемо. Пласман на једно од прва три мјеста нам је некако био и циљ учешћа на овом турниру, тако да без обзира на све не треба да будемо незадовољни - изјавио је капитен ОКИ Бањалука Зоран Јешић.

Чланови ОКИ Бањалука

ФОТО: ГЛАС СРПСКЕ

У ПОЛУФИНАЛУ
бољи од Велике Британије

Бањалука је до финала остварила пет побједа са резултатом 2:0. Два пута су добили Пољску и Micro Electro, док су у полуфиналу савладали тим из Велике Британије. Пласман: 1. Холандија, 2. ОКИ Бањалука (Република Српска), 3. Пољска, 4. Project Roehampton (В. Британија), 5. Micro Electro (Росендал, Холандија), 6. Бенгхази (Либија).

М. З.

Боксерска ревија у Језеру биће одржана у суботу, 23. јуна

У част браћи Качар

Поводом крсне славе општине Језеро, Видовдана, и ове године биће одржан спектакл "племените вјештине", којима се исказује поштовање Тадији и Слободану Качару, који воде поријекло из тог краја

ФОТО: АГЕНЦИЈЕ

Тадија Качар

ПИШЕ: ДАРКО ПАШАГИЋ
darkop@glassrpske.com

БАЊАЛУКА - Боксерска ревија у Језеру, којом се исказује поштовање браћи Тадији и Слободану Качару који воде поријекло из тог краја биће одржана у суботу, 23. јуна у 19 часова.

На овој манифестацији која се одржава поводом крсне славе општине Језеро Видовдана наступиће боксери из четири земље: Србије, Словеније, Хрватске и Републике Српске, односно БиХ.

- Руководство општине Језеро и агилни Душко Шајин у чијем се свадбеном салону "Аполон" организује ова ревија тиме желе да покажу да нису заборавили мог брата Слободана и мене, који смо одрасли у овом крају. Поносни смо на то и вјерујем да ће то баш као и прошле године, када су се састале репрезентације Републике Српске и Војводине, бити прави спортски спектакл - нагласио је за "Глас Српске" из Новог Сада Тадија Качар.

НАСТУПАЈУ боксери из четири земље

Планирано је да сви који се тог дана нађу у Језеру виде десетак веома квалитетних мечева.

- Свака репрезентација допутоваће на ову смотру са пет-шест најквалитетнијих бораца и вјерујем да ће љубитељи "племените вјештине" доћи на своје. Осим мог брата Слободана и мене, у Језеру ће се појавити још неки асови југословенског ринга, међу којима су Мирко Пузовић и Драгослав Вујковић, те двојица највећих звијезда бањалучке Славије: олимпијски побједник Антон Јосиповић и европски аматерски и професионални шампион Маријан Бенеш - додао је Качар.

Успјеси

Тадија Качар освојио је сребро на Олимпијским играма у Монтреалу 1976. године, а 1978. остварио је исти успјех на Свјетском првенству у Београду. Слободан Качар био је олимпијски побједник у Москви 1980. године, а двије године раније на СП у Београду припала му је бронза. Био је професионални првак свијета у верзији Интернационалне боксерске федерације (IBF).

Гигант из Модриче се враћа на велика врата

"Оптима" поново уз аутомобилисте

БАЊАЛУКА - Послије паузе од неколико година рафинерија уља Модрича се својим брендом "Оптима" полако али сигурно враћа у аутомобилистички спорт.

Тренутно су три возача на простору БиХ које рафинерија спонзорише, а један од њих је бањалучки аутомобилиста Горан Дојчиновић, којем се жеља остварила.

- Од првог сусрета са воланом моја жеља је била да возим уз Оптиму која је синоним за аутомотоспорт на простору бивше Југославије. То ми се сада напокон остварило - рекао је Дојчиновић.

Он и је ове сезоне настављио са сјајним резултатима пошто је на трци у Сплиту освојио прво мјесто.

ФОТО: АРХИВА

Горан Дојчиновић

- Морам да захвалим људима који су препознали моје резултате и који су одлучили да ми помогну. Велику захвалност дугујем начелнику Одјељења за маркетинг и рекламу у "Оптима групи" Ради Видаковићу, директору Рафинерије уља Модрича Пери Дугићу, начелнику Одјељења за маркетинг и рекламу у Рафинерији уља Модрича Бориславу Ракићу и Браци Теодоровићу, који је најзаслужнији за повратак Оптиме у аутомобилизам - истакао је Дојчиновић.

ТРИ возача из БиХ спонзорише Оптима

Сљедећа трака на којој ће возити Дојчиновић је међународна у Гробнику, која је на програму 23. и 24. јуна. Осим њега, у екипи спонзора Рафинерија уља Модрича возе Давор Домазет и Младен Шољић. Поменути трио, осим што вози под патронатом Оптиме, има задатак да тестира моторна уља које производи ова фирма, али и рејсинг гориво које је такође њихов производ.

В. Г.

Иницијатива Ненада Боровчанина

Спортистима из Српске држављанство Србије

ФОТО: АГЕНЦИЈЕ

Ненад Боровчанин

БЕОГРАД - Српски боксер Ненад Боровчанин покренуо је иницијативу да спортисти из Републике Српске убрзаним поступком добију држављанство Србије.

- Давањем двојног држављанства Србије врхунским спортистима Републике Српске, репрезентације у свим спортовима би биле значајно појачане, а многи би искусили тај осећај како се наступа за земљу коју волиш - рекао је Боровчанин.

Он је додао да би се на тај начин, сарадњом Савеза Србије и Републике Српске, ојачале везе српског народа.

- Зна се да Срби у Републици Српској воле Србију и навијају за репрезентације у разним спортовима, лавовски би се борили и за национални тим Србије. Знам да би дали све да могу да наступе за Србију у Лондону, на Олимпијским играма, али пошто је то немогуће сада, то треба омогућити будућим генерацијама - додао је Боровчанин.

Првенство Европе у боксу

Полетан брани боје Славије

Сандро Полетан

БАЊАЛУКА - Боксер Славије Сандро Полетан (категорија до 63 килограма) наступиће на кадетском првенству Европе, које ће се од 22. јуна до 1. јула одржати у главном граду Бугарске Софији.

- Комплетне припреме обављене су у Бањалуци, а тренирали смо га Владан Кљајић, Мирко Нинковић, кондициони тренер Мићо Полетан и ја. Сандро је спреман за сва искушења која га очекују и вјерујем да може далеко да догура. Уколико буде имао бар мало среће у жријебу, ни медаља није далеко. Иако је веома млад, има већ доста искуства са пионирских првенства и надам се да ће му деби на кадетској сцени бити успјешан - нагласио је тренер Славије Владо Раилић.

Видовдански шаховски турнир младих

Максимални Максимовић

Најбољи на Видовданском турниру

БАЊАЛУКА - Бањалучани Бојан Максимовић и Марко Костић, те Бојана Бојанић из Дервенте и Јелена Гушић из Билеће побједници су 19. Видовданског шаховског турнира младих "Бањалука 2012".

Такмичење је одржано у просторијама Основне школе "Георги Стојков Раковски" у Бањалуци, а окупило се 64 играча, 45 кадета и 19 кадеткиња, који су одиграли седам кола по Швајцарском систему у својим групама.

Најуспјешнијима су уручени пехари, медаље, дипломе, књиге и новчане награде, а за све учеснике је организатор, Школа шаха "Мала рокада", приредио мала изненађења. Покровитељ турнира је Административна служба града Бањалука, а генерални спонзор Нова банка Бањалука. У организацији су још помогли: Графомарк Лакташи, "Глас Српски Графика", Хидрокоп, Елиос, "Глорија лајн".

Д. П.

Србин напушта редове Мадрићана

Величковић пред одласком из Реала

МАДРИД - Послије пораза у финалној серији Ендесе, шпански медији кренули су да наводе ко ће напустити редове Реал Мадрида, а међу њима се поново помиње Новица Величковић.

Некадашњи кошаркаш Партизана био је врло близу одласку из Реала и крајем прошле сезоне, али је доласком новог тренера Пабла Ласа добио нешто бољу минутажу и повратак на своју природну позицију крилног центра. Новица је посебно био импресиван у плеј-офу када је подсјетио на партије из Партизана. Ипак, и послије таквих партија медији из Шпаније наводе да Величковић вјероватно неће добити понуду за нови уговор.

Анадолу Ефес тражи тренера

За Обрадовића и Итудиса три милиона евра

ФОТО: АГЕНЦИЈЕ

Итудис и Обрадовић

ЦАРИГРАД - Челници Анадолу Ефеса понудили су Жељку Обрадовићу и његовом дугогодишњем помоћнику Димитрису Итудису годишњу плату од три милиона евра како би трофејни тандем преузео екипу сљедеће сезоне.

Обрадовић је ипак, према неким најавама, најближе одлуци да се одмори од кошарке и тренерског посла, по одласку из Панатинаикоса.

Подсјетимо, Обрадовић је послије пуних 13 година одлучио да напусти Панатинаикос. За тих 13 година, Обрадовић је освојио 23 титуле, 11 грчких шампионата, седам купова и пет еврлига.

Српски репрезентативац у Новгороду

Лабовић нашао клуб

ФОТО: АГЕНЦИЈЕ

Драган Лабовић

НИЖЊИ НОВГОРОД - Репрезентативац Србије Драган Лабовић остаје у Русији и идуће сезоне, али ће дрес Јенисеја из Краснојарска замијенити дресом Нижњег Новгорода.

Лабовић је потписао уговор на двије године и стиже у екипу Зорана Лукића, српског тренера који већ неколико година сједи на клупи Нижњег. Поред тренера, претходних сезона ту су били Иван Паунић и Немања Протић, али су обојица промијенили средину. Лабовић је имао и изузетно успјешну репрезентативну каријеру. С млађим селекцијама Србије освајао је златне медаље, док је за сениоре дебитовао 2007. године у екипи Зорана Славнића, а послије дуго времена и Душан Ивковић га је уврстио на шири списак пред припреме за Евробаскет 2013. године.

Финале плеј-офа Италије

Трофеј Монтепаскију

СИЈЕНА - Екипа Монтепаскија одбранила је шампионску титулу у Италији пошто је у петој утакмици финала плеј-офа савладала Емпорио Армани резултатом 84:73.

Тако је клуб из Сијене по седми пут постао шампион Италије, а шести пут заредом.

Најефикаснији код побједника био је Кшиштоф Лавринович са 22 поена и седам скокова, док је Лестер Бо Мекејлеб убацио 16. У редовима тима из Милана истакао се Јоанис Бурусис, који је уписао 18 поена, седам скокова и двије асистенције.

Београђани кренули са склапањем тима за сљедећу сезону

ФОТО: АГЕНЦИЈЕ

Дејан Мусли

Мусли на мети Партизана

Управа "црно-бијелих" контактирала са челницима тима из Виторије и већ сљедећих дана требало би да се договоре о Муслијевом доласку у Партизан

БЕОГРАД - Послије освајања 11. шампионске титуле, екипа Партизана кренула је са формирањем тима за сљедећу сезону, а прва жеља управе клуба је центар Дејан Мусли.

Иначе, Мусли је члан Кахе Лаборал, али је дио ове сезоне провео на позајмици у Мега Визури. Управа Београђана контактирала је са челницима тима из Виторије и већ сљедећих дана требало би да се договоре о Муслијевом доласку у Партизан. Једино питање је под којим условима, да ли на позајмицу или да се откупи његов уговор. Оно што је сигурно, Партизан ће остати без већег дијела тима. Мирослав Радуљица и Милан Мачван сигурно напуштају клуб. Осим тандему репрезентативаца Србије, уговори истичу и најискуснијима, Петру Божићу, Душану Кецману и Рашку Катићу. И амерички плејмејкер Доминик Џејмс вјероватно напушта клуб, иако је изразио жељу да остане.

ОДЛАЗЕ
Мачван и Радуљица

- Надам се и стварно бих волио да останем у Партизану. Заволио сам све овдје, свиђа ми се. Није било никаквих проблема око уклапања у тим. У тиму влада права фамилијарна атмосфера, а то је веома важно. Саиграчи су ме од првог дана пригрлили и учинили да се осјећам једнаким. Разговарају са својим агентом и изразити жељу да не мијењам средину - рекао је Џејмс.

Играчи који ће сљедеће сезоне носити црно-бијели дрес су: Данило Анџушић, Марко Чакаревић, Владимир Лучић, Богдан Богдановић, Немања Бешовић, Давис Бертанс, док се са позајмице враћају Немања Јарамаз и Ненад Миљеновић.

Џикић

Нови спонзор Партизана требало би да буде банка из Русије, док би се на мјесто тренера вратио Душко Вујошевић. Постоји, међутим, и могућност да се, уколико Вујошевић одбије ту понуду, на клупу врати Александар Џикић, који тренутно предводи Лијетувос Ритас, док би Влада Јовановић заузео његово мјесто.

ДАНИЛОВИЋ ОСТАЈЕ

Поводом спекулација и информација да ће предсједник Партизана Предраг Даниловић напустити клуб, он се огласио саопштењем.

- То су веома ружне ствари. Поготово што помињу дете, праве њој проблеме и стварају конфузију. То је све виђено одавно, и ко зна који пут скретање пажње са дешавања у Железнику која су, као и остале утакмице са ФМП-ом тада, а сада са Звездом, увек биле организоване да се дешавају трагедије која је овај пут, пуком срећом и зрелошћу Партизана, избегнута - рекао је Даниловић. Наводно, Даниловић ће са кћерком Олгом отпутовати на Флориду, гдје ће она почети да тренира у кампу Ника Болитијерија.

Мајами повео са 2:1 у финалу NBA лиге

Џејмс и Вејд срушили Оклахому

ЊУЈОРК - Кошаркаши Мајамија побиједили су Оклахому на свом терену резултатом 91:85 и повели са 2:1 у финалној серији плеј-офа NBA лиге која се игра на четири побједе.

Чак 59 слободних бацања шутирали су играчи Мајамија и Оклахоме, иако се ова утакмица није пуно разликовала од претходних. Однос "пенала" био је на страни домаћих (35:24), који су погодили 31.

СЉЕДЕЋА
утакмица игра се у Мајамију

Оклахома је почетком другог полувремена стекла десет поена предности (64:54), али је у том тренутку, оптерећен личним грешкама, на клупу морао најбољи играч гостујућег тима Кевин Дјурент. Услиједила је серија Мајамија од 15:3 за вођство од 69:67, са којим је тај тим ушао у посљедњу дионицу сусрета.

ФОТО: АГЕНЦИЈЕ

Леброн Џејмс

Искуство Леброна Џејмса, Двејна Вејда и Криса Боша било је гаранција да Мајами неће испустити предност, иако је Оклахома у самој завршници озбиљно припријетила, дошавши на само поен минуса (85:86). Са 29 кошева и 14 скокова Џејмс је био најбољи појединац Мајамија. Вејд је додао 25 поена, седам скокова и исто толико асистенција, док је Бош, уз десет кошева, 11 пута био највиши у скоку. Најистакнутији појединац Оклахоме био је Дјурент са 25 поена и шест ухваћених лопти. Учинак Расела Вестбрука износио је 19 поена, пет скокова и четири асистенције, а овог пута је подбацио Џејмс Харден, који је утакмицу завршио са свега девет поена, погодивши тек два пута из десет покушаја. Сљедећи меч, такође у Мајамију, играће се у ноћи између уторка и сриједе.

Тимови из РС не испуњавају услове за такмичење у Премијер лиги БиХ

Столице кроје судбину три клуба

Сваки стадион мора да има најмање 3.000 столица са наслоном и они који то не испоштују мораће да играју на неким другим мјестима

Стадион Славије

ПИШЕ: ГОРАН ИВАНКОВИЋ
gosa@bih.net.ba

ИСТОЧНО САРАЈЕВО - Уколико до почетка нове сезоне Премијер лиге фудбалски клубови Радник, Рудар Приједор и Славија не буду имали 3.000 столица са наслоном на својим стадионима неће моћи да играју на њима.

Инспекцијом представника ФС БиХ установљено је да на овим стадионима првенствено недостају столице и да се мора све ријешити до нове посјете комисије која ће бити пред сам почетак сезоне која стартује 4. августа. Наиме, сваки стадион мора да има најмање 3.000 столица са наслоном и они који то не испоштују мораће да играју на неким другим мјестима.

- Упознати смо са захтјевом ФС БиХ и вјерујем да ћемо испоштовати њихове услове. Нама је највећи проблем што ми имамо столице без наслона и сада морамо да поставимо оне са наслоном. Још није познато када ће радови почети, али сам увјерен да ћемо стићи до краја јула - истакао је секретар Радника Слободан Ђорђић.

ЛИГА почиње 4. августа

Директор клуба из Источног Сарајева Здравко Шавија је нагласио да неће имати проблема на почетку сезоне.

- То није неки велики проблем за нас. Понудили смо резервну варијанту као што то прописи налажу, али вјерујем да ћемо до почетка нове сезоне отклонити све недостатке - изјавио је Шавија.

У табору Приједорчана су истакли да ће ускоро бити расписан тендер за извођача радова.

- Источна трибина на којој треба да буду постављене столице већ је завршена. Сада је на потезу Општина која ће расписати тендер за извођача радова на постављању столица. Планирано је да буде постављено 1.600 иако нама недостаје само 1.200 столица - изјавио је вршилац дужности секретара клуба Милан Милуновић.

АЛТЕРНАТИВЕ

Три клуба из Републике Српске пријавила су замјенске стадионе, ако не би могли да играју на својим. Тако је Радник као алтернативу предложио стадион Рудара у Угљевику, Славија "Грбавицу", а Рудар Приједор Градски стадион у Бањалуци. Осим ова три клуба проблема са недостатком столица имају још Вележ, Травник и нови премијерлигаш Градина из Сребреника.

Успјех младих прњаворских фудбалера

Прошетали до трофеја

ФОТО: Б. РАДУЈКОВИЋ

Пионири Фудбалског клуба Љубић

ПРЊАВОР - Пионирска селекција фудбалског друголигаша Љубића наступала је на турниру у Смедеревској Паланци, гдје је са два тријумфа стигла до пехара намијењеног побједнику ове традиционалне смотре.

- У полуфиналу смо били бољи од вршњака Смедерева са 8:0, а у финалу смо савладали домаћу Јасеницу 1911 са 2:1. Наш полетарац Александар Продановић био је најбољи стријелац, а посебно су се истакли Милош Милијашевић и Ђорђе Петровић - рекао је тренер пионирске селекције Љубића Бојан Симић.

Прњаворчани су и прошле године били успјешни на гостовању у Смедеревској Паланци, а сарадња је успостављена захваљујући ангажовању бившег првотимца Љубића Србољуба Николића, који је родом из тог града. Дводневни боравак остао је "плавима" у изузетно драгој успомени, јер су обновљена стара и стечена нова пријатељства на смотри на којој су наступали и полетарци Мораве из Велике Плане.

Б. Р.

Нема одмора у Рудар Приједору

Сарадња с комшијама

ПРИЈЕДОР - Делегација Фудбалског клуба Рудар Приједор коју чине шеф стручног штаба Велимир Стојнић, те чланови Комитета за хитна питања Милорад Шипка, Решид Црналић и Небојша Томичић потписала је сарадњу са пет клубова из регије.

- Ријешили смо да у Новом Граду, Козарској Дубици, Оштрој Луци, Санском Мосту и Великој Кладуши са домаћим клубовима потпишемо споразуме о спортској сарадњи. Желимо да из Слободе, Борца, два Подгрмеча и Крајишника регрутујемо најталентованије дјечаке, како бисмо добили прилику да каријеру наставе у Рудар Приједору, а у исто вријеме бићемо спремни да им помогнемо - нагласио је Стојнић.

Н. Ђ.

Пријатељска утакмица ветерана

Убједљиви Врбас

ФОТО: ПРИВАТНА АРХИВА

Ветеранске екипе Врбаса и Порторожа

БАЊАЛУКА - У пријатељској фудбалској утакмици ветерани бањалучког Врбаса побиједили су "вршњаке" ФК Порторож из Пирана (Словенија) са 5:0.

- Сам резултат није био у првом плану, али драго нам је што смо забиљежили убједљиву побједу. Ипак, најважније је да су гости били задовољни. Лијепо су се провели у два дана колико су били наши гости, а "треће полувријеме" послије утакмице трајало је до дубоко у ноћ - нагласио је предсједник ветерана Фудбалског клуба Врбас Милорад Арлов.

В. Г.

Фудбалски клуб Борац добио још једно појачање

Стигао Милић, Лакићевић на мети

БАЊАЛУКА - Доскорашњи фудбалер ОФК Београда Марко Милић синоћ је стигао на Градски стадион и ако све буде како је планирано сљедеће сезоне носиће дрес Борца.

- Милић игра на позицији штопера. Ријеч је о играчу кога добро познајем, јер сам га тренирао док сам био тренер Бежаније. Биће неколико дана на проби и вјерујем да ће задовољити, те бити право појачање за нашу задњу линију - нагласио је стратег Бањалучана Славиша Божичић.

Спортски директор Борца Дарко Љубојевић је нагласио да преговарају са још неколико играча, поготово који играју на позицији лијевог бочног.

НЕ РАЧУНАЈУ на Ђорића и Иветића

- Било би одлично да се у клуб врати Бојан Пузигаћа, али се плашим да нећемо моћи чекати да он ријеши спорна питања у пољској Краковији. Међу онима са којима смо разговарали је и Слободан Лакићевић, који је играо за другу екипу Бајера из Леверкузена, њемачки Вехен, подгоричку Будућност и Вележ из Мостара. Ипак, све ће бити јасније у сљедећих неколико дана - истакао је Љубојевић.

На Градски стадион за сада су стигли голмани: Асмир Авдукић и Далибор Козић, те играчи Јоцо Стокић, Славиша Дугић, Ведран Кантар и Марко Живковић. Редове Борца напустили су Немања Билбија, Марко Максимовић, Саша Кајкут, Борис Распудић и Душко Стајић, а у клубу више не рачунају на Леонида Ђорића и Перицу Иветића који нису пристали на нове уговоре. Њих двојица су искључени из првог тима и раде одвојено од остатка екипе.

Д. П.

Марко Милић

Турнир "Јосип Каталински"

Шкија није заборављен

САРАЈЕВО - У знак сјећања на легендарног југословенског и фудбалера сарајевског Жељезничара и француске Нице Јосипа Каталинског Шкију данас и сутра у Сарајеву биће одигран први меморијални турнир са његовим именом.

На њему ће наступити кадетске репрезентације (У17) Србије, Црне Горе и домаћина БиХ.

Од 18 часова данас ће се на стадиону "Кошево" у првом полуфиналном сусрету састати БиХ - Црна Гора, док ће у истом термину на "Грбавици" играти Хрватска - Србија. Меч за треће мјесто на програму је сутра од 16 часова на "Грбавици", а на истом стадиону од 18 часова је на распореду финални сусрет. Јосип Каталински преминуо је 8. јуна прошле године, а година ма је радио у ФС БиХ као координатор за омладински фудбал.

Г. И.

Војводина почела припреме

Загорчићу се јавио 31 фудбалер

Фудбалери Војводине ФОТО: АГЕНЦИЈЕ

НОВИ САД - Фудбалери Војводине почели су у центру "Вујадин Бошков" припреме за нову сезону у којој ће се такмичити на три фронта, првенству, купу и квалификацијама за Лигу Европе.

Тренеру Златомиру Загорчићу јавио се 31 фудбалер, а продужени одмор добили су Мојсов, Стевановић, Билбија и Оумару.

- Припремни период ће због раног почетка квалификација за Лигу Европе бити веома кратак. У Новом Саду ћемо остати две седмице, потом идемо десет дана у Аустрију где ћемо одиграти четири утакмице, а затим опет следи рад у Новом Саду - рекао је Загорчић.

"Воша" је и довела прво појачање, а то је млади репрезентативац Србије и досадашњи члан Младеновца Милош Делетић.

Представљен необичан проналазак

Револуционарна лопта производи енергију

ЛОНДОН - Још прије двије године, управо у вријеме Свјетског првенства у Јужној Африци, свијету је представљен нови и на први поглед врло необичан проналазак "Soccket".

Ради се у ствари о револуционарној фудбалској лопти која садржи механизам што производи енергију. Сваких 30 минута њеног коришћења добија се енергија која се касније може искористити. Цијена ове лопте иза чијег се стварања крије неколико студенткиња с Харварда, неће бити скупља од обичне. Лопта је водоотпорна, врло издржљива и никад се не мора надувавати.

Кинези нуде богатство за нападача Челзија

Дрогба постаје најплаћенији у Азији

ЛОНДОН - Фудбалер Челзија Дидије Дрогба могао би постати најплаћенији спортиста у Азији ако прихвати понуду кинеске екипе Шенхуа из Шангаја.

Дидије Дрогба ФОТО: АГЕНЦИЈЕ

Кинески медији преносе да је клуб спреман плаћати 314.000 долара седмично сада већ бившој звијезди европског првака Челзија. Дрогба још није званично саопштио гдје ће наставити каријеру.

Ако Кинези успију довести нападача Обале Слоноваче, то ће бити њихов други "улов" фудбалских звијезда. Наиме, у Шангају већ игра Француз Николас Анелка, док екипу с клупе предводи Аргентинац Серхио Батиста.

Јувентус спрема "бомбу"

За Тореса 30 милиона евра

ТОРИНО - Фудбалски клуб Јувентус понудио је 30 милиона евра Челзију за шпанског нападача Фернанда Тореса.

Прваци Италије су прво жељели да доведу Наполијевог Единсона Каванија, али су одустали након што је Уругвајац процијењен на 70 милиона евра. Торес у Челзију није испунио очекивања од када је стигао у клуб из Ливерпула за 58 милиона евра у јануару 2011, те није искључено да је на продају ако је понуда одговарајућа. У Јувентусу су спремни дати новац и за репрезентативца Италије Себастијана Ђовинка, за којег менаџер "плавих" Роберто ди Матео не крије симпатије.

ФОТО: АГЕНЦИЈЕ

Фудбалери Црвене звезде на тренингу

Роберт Просинечки обавио прозивку за идућу сезону

Борха и Пашеко напуштају Звезду

Колико знам, Борха се неће враћати, пошто се са његовим клубом нисмо договорили о наставку сарадње. Желим му много среће у наставку каријере, гдје год буде играо, рекао Просинечки

БЕОГРАД - На првој прозивци фудбалера Црвене звезде за идућу сезону појавило се 26 фудбалера, међу којима није било Кристијана Борхе и Винисијуса Пашека не које тренер Роберт Просинечки више не рачуна.

Колумбијски нападач се дефинитивно неће враћати у клуб пошто се Звезда није договорила о наставку сарадње са његовим клубом у Бразилу.

- Колико знам Борха се неће враћати, пошто се са његовим клубом нисмо договорили о наставку сарадње. Тако је то у фудбалу. Борха је за годину и по, колико је био у Звезди, често критикован, али је обављао велики дио посла. Можда није дао онолико голова колико смо очекивали, али је увијек пружао максимум без обзира на то да ли је био стартер или резерва. Ипак, кога нема, без њега се може и мора. Желим му много среће у наставку каријере, гдје год буде играо - рекао је Просинечки.

Он је свјестан шта се од његовог тима очекује.

- Пет година нисмо освојили титулу и пред нама је императив да то учинимо ове године. Исто је било и претходне сезоне, али сада имамо екипу која то може да оствари. Дакле, јуриш на оба домаћа трофеја и покушај да учинимо нешто и у Лиги Европе - истакао је Просинечки.

ИГРАЈУ
у новој опреми

Поред Борхе, клуб ће напустити и Винисијус Пашеко, пошто његов опоравак послије прелома ноге није ишао како се очекивало. "Црвено-бијели" су се појавили у новој опреми италијанског произвођача "Лећеа", а поред Борхе на прозивци није било Евандра Гоебела, Мендеша Кадуа, Натанијела Асамое чији се доласци очекују идућих дана, најкасније до сутра. Просинечки је продужени одмор дао Срђану Мијаиловићу, Филипу Младеновићу, Николи Максимовићу, Дарку Лазовићу и Душку Тошићу због обавеза у репрезентацији и они ће му 22. јуна бити на располагању.

Присутни првог дана припрема били су: Бајковић, Весић, Кировски, Крнета, Микић, Петковић, Стојковић, Михајловић, Перовић, Димитријевић, Ђуричковић, Вешовић, Миливојевић, Милуновић, Мирић, Ожеговић, Касалица, Рељић и Бинић. Са екипом ће радити и "клинци" Луковић, Спајић, Симић, Савићевић и Чикић. Новајлије су Бабаљ и Ненадић.

УТАКМИЦЕ

Црвена звезда ће у Словенији боравити од 22. јуна до 2. јула и одиграће низ пријатељских утакмица. Први противник је Домжале (25. јун), а онда слиједе дуели са љубљанском Олимпијом (27. јун) и трећелигашем Кршком (30. јун). "Црвено-бијели" ће од 4. до 12. јула на Златибору тестирати форму против скопског Вардара (6. јул) и ужичког Јединства три дана касније.

Мирослав Ђукић, тренер фудбалера Ваљадолида

Пласман у Примеру велики успјех

ВАЉАДОЛИД - Српски тренер Мирослав Ђукић, који је успио да екипу Ваљадолида уведе у Примеру, истиче да му је то најзначајнији успјех у досадашњој тренерској каријери.

- Ово је велики успех за мене. Мада, још сам на почетку, учим и пресрећан сам због пласмана у Примеру, јер ми то говори да сам на правом путу. Чека ме, ипак, дуг пут и много тога још треба да учим. Али, спреман сам за нове изазове - рекао је Ђукић.

Ваљадолид је у финалном мечу доигравања Сегунде у двомечу био бољи од Алкоркона и тако се вратио у друштво најбољих.

У ДОИГРАВАЊУ
савладан Алкоркон

- Славље је било изванредно. Сав наш труд и мука су се исплатили и драго ми је што смо испунили сан наших навијача. Врло сам срећан због нашег успеха. Сезона је била тешка, било је много потешкоћа кроз које смо пролазили и у тим тренуцима смо показали заједништво. Мислим да је то био кључ успеха - истакао је Ђукић, који је узбуђен због чињенице да ће се сљедеће сезоне надигравати са Реалом, Барселоном.

Некада је то радио као играч у дресу Депортива и Валенсије, а сада ће први пут то радити као тренер.

Мирослав Ђукић ФОТО: АГЕНЦИЈЕ

Европско првенство 2012.

Драматичан расплет у групи Б

Нијемци и Португалци иду даље

"Елф" савладао Данску и заказао дуел против Грчке, док је Португалија нанијела трећи пораз Холандији и играће против Чешке у четвртфиналу

ХАРКОВ - Позната су прва два четвртфинална пара Европског првенства, а за борбу у саму завршницу бориће се Чешка - Португалија (21. јун) и Њемачка - Грчка (22. јун).

Нијемци и Португалци су заузели прва два мјеста у групи Б, а у посљедњем колу су савладали Данску, односно Холандију истовјетним резултатом 2:1. Тако је један од главних фаворита турнира понижен и постиђен завршио такмичење без иједног освојеног бода и први пут послије 32 године испао у групној фази. Коначно је заблистао и Кристијано Роналдо, највећа звијезда овог првенства, који је са два поготка и чак 12 шутева према голу Мартена Стекеленбурга био стална пријетња "лалама" и срушио њихове снове да побједом од два поготка разлике могу да прођу даље.

- Успјели смо у нашем великом циљу и пласирали се у четвртфинале. Сада нам предстоји утакмица против Чешке, која ће бити тешка, али ћемо се потрудити да је добијемо. Сада је све могуће - изјавио је Роналдо.

РОНАЛДО коначно заблистао

Шта рећи за вицешампионе свијета који су од почетка турнира дјеловали толико разједињено, безидејно и безопасно, а стручњаци су их упоредили са наступом Француске на Евру 2008. Тешко је рећи ко је крив за фијаско, да ли је то селектор Берт ван Марвијк или група великих звијезда којима је индивидуални интерес био испред од колектива. Када је Рафаел ван дер Варт постигао погодак у 11. минуту мча чинило се да су Холанђани близу сензације, али је феноменални Роналдо преузео ствари у своје руке и било би непоштено да је исход био другачији.

- Ово је велико разочарење. Све је добро кренуло против Португалије, повели смо, али онда смо стали. Потпуно смо се распали као тим, покушали то да ријешимо на тренинзима, али нисмо успјели. Није било никаквих великих сваћа, али је било присутно незадовољство код свих нас - закључио је Марвијк.

У другом мечу Њемачка је савладала Данску и са три побједе суверено прошла у четвртфинале гдје ће имати можда и најлакшег могућег противника, репрезентацију Грчке.

- Сви мисле да ће нам бити лако против Грчке, али се ја не заваравам. Пласманом у четвртфинале су показали каква су екипа - рекао је селектор "панцера" Јоаким Лев.

Мортен Олсен је задовољан цјелокупним наступом на турниру.

- Одиграли смо фантастичан меч. Њемачка је апсолутно најбоља екипа у овој групи, можда и на цијелом турниру, па самим тим није нам било лако. Жао ми је што нисмо изборили макар позитиван резултат, али моји момци заслужују све похвале - рекао је Олсен.

Кристијано Роналдо постигао два поготка

ФОТО: РОЈТЕРС

ПОРТУГАЛИЈА 2 (1)
ХОЛАНДИЈА 1 (1)

Стријелци: 0:1 Ван дер Варт у 11, 1:1 Роналдо у 28, 2:1 Роналдо у 74. минуту.
Стадион: Металиста у Харкову.
Гледалаца: 38.000.
Судија: Никола Рицоли (Италија).
Жути картони: Перейра (Португалија), Виљемс 51, Ван Перси 69 (Холандија).

ПОРТУГАЛИЈА: Руи Патрисио, Коентрао, Пепе, Алвеш, Перейра, Мутиньо, Велосо, Мейрелеш (од 72. минута Кустодио), Кристијано Роналдо, Нани (од 87. минута Роландо), Постига (од 64. минута Оливеира). Селектор: Паоло Бенто.
ХОЛАНДИЈА: Стекеленбург, Ван дер Вип, Влар, Матијсен, Виљемс (од 67. минута Афелај), Ван дер Варт, Де Јонг, Робен, Ван Перси, Снајдер, Хунтелар. Селектор: Берт ван Марвијк.

ДАНСКА 1 (1)
ЊЕМАЧКА 1 (1)

Стријелци: 0:1 Подолски у 19, 1:1 Крон-Дели у 24, Л. Бендер у 80. минуту.
Стадион: Арена у Лавову.
Гледалаца: 32.990.
Судија: Карлос Веласко Карбаљо (Шпанија).

ДАНСКА: Андерсен, Јакобсен, Кјар, Агер, С. Поулсен, Квист, Зимлинг (од 79. минута К. Поулсен), Ј. Поулсен (од 82. минута Микелсен), Ериксен, Крон-Дели, Бендтнер. Селектор: Мортен Олсен
ЊЕМАЧКА: Нојер, Л. Бендер, Хумелс, Бадштубер, Лам, Кедира, Швајнштајгер, Езил, Милер (од 84. минута Крос), Подолски (од 64. минута Ширле), Гомез (од 74. минута Клосе). Селектор: Јоахим Лев.

Табела

1. Њемачка	3	3	0	0	5:2	**9**
2. Португалија	3	2	0	1	5:4	**6**
3. Данска	3	1	0	2	4:5	**3**
4. Холандија	3	0	0	3	2:5	**0**

РОСИЦКИ У ПРАГУ

Капитен Чешке Томаш Росицки отпутовао је из кампа у Пољској за Праг, гдје ће покушати да залијечи повреду Ахилове пете и спреми се за четвртфинале ЕП. Уз Росицког у главни град Чешке вратио се и физиотерапеут националног тима Павел Колар. Росицки се повриједио у мечу другог кола групе А против Грчке, на којем је Чешка славила са 2:1.

Утакмицама трећег кола групе Ц завршава се групно такмичење

Одлучују Украјинци и Енглези

Анатоли Тимошчук (Украјина)

ДОЊЕЦК/КИЈЕВ - Послије расплета у прве три групе, вечерас од 20.45 часова пада одлука о посљедњим четвртфиналистима завршнице ЕП, а шансе за пролаз међу осам екипа Европе имају Француска, Енглеска и Украјина, док Шведској, послије два пораза, дуел са Француском не представља ништа осим престижа.

На "Донбас арени" у Доњецку одлучујућу битку бију домаћин Украјина и Енглеска, којој је и реми довољан за пролаз даље. "Албион" ће бити јачи и за Вејна Руније, који је одрадио суспензију и са много мотива дочекује вечерашњу утакмицу.

ШВЕДСКА без мотива против Француске

- Сматрам да можемо да остваримо побједу. Не желим да дајем обећања и подижем очекивања јавности, али чврсто вјерујем да имамо и снаге и квалитета да остваримо тријумф против Украјине. Имамо тим, дјелујемо организованије на терену и тешко нас је побиједити - рекао је Руни.

Табела

1. Француска	2	1	1	0	3:1	**4**
2. Енглеска	2	1	1	0	4:3	**4**
3. Украјина	2	1	0	1	2:3	**3**
4. Шведска	2	0	0	2	3:5	**0**

Послије тријумфа против Шведске, Украјинце су приземљили Французи и сада морају да се "ваде" против Енглеза, а искусни Андреј Ворињин вјерује у успјех.

- Надам се да ће се Шевченко опоравити и заузети мјесто у нападу. Ово је наша посљедња шанса и било би добро да нас он предводи. Увјерен сам да можемо доћи до побједе - рекао је Ворињин.

Французи су фаворити против Шведске, која вјероватно неће имати посебан мотив, а питање је и да ли ће Ерик Хамрен извести најјачи састав.

Феминисткиње планирају нове акције

"Сексуални напад" на Платинија

КИЈЕВ - Једна од оснивачица украјинске феминистичке групе "Фемен" Ина Шевченко најавила је сексуални напад на предсједника UEFA Мишела Платинија.

- Планирале смо да ометамо сваку утакмицу на Евру. Није нам успјело, али још планирамо акцију против Платинија. "Сексуални напад" - рекла је Шевченко, али није открила детаље напада.

Чланице организације прославиле су се посљедњих неколико мјесеци бројним акцијама против проституције која је доживјела процват током Европског првенства. Дјевојке и жене из "Фемена" голих груди су протестовале у бројним приликама прије и током Евра и немају намјеру да престану иако готово редовно заврше са лисицама на рукама.

UEFA наставља да кажњава

Русима поново тањи џеп

НИОН - Међународна фудбалска федерација поново је казнила Фудбалски савез Русије, овај пут са 30.000 евра због дивљања навијача на утакмици против Пољске, коришћења пиротехничких средстава, истицања националистичких обиљежја и улазака на терен на утакмици.

Новчана казна не подразумијева и одузимање шест бодова у квалификацијама за Евро 2016, којом је UEFA запријетила прошле сриједе када су Руси кажњени са 120.000 евра, због инцидената на мечу са Чешком.

Европско првенство 2012.

Сергеј Фрусенко, предсједник ФС Русије

"Хелени" преслаби да прикажемо шта знамо

ВАРШАВА - Изјава предсједника Фудбалског савеза Русије Сергеја Фрусенка да је Русија изгубила од Грчке зато што су Грци били преслаби, конкуришe да буде проглашена за најглупљу на ЕП у Пољској и Украјини.

- Грци се уопште нису показали као јака екипа, тако да Русија против њих није могла да покаже своју врхунску класу - извалио је Фурсенко, окрививши за пораз чињеницу да је противник био преслаб.

Русима је то био први пораз послије 16 утакмица, али догодио им се у најгорем могућем тренутку и тако су неславно завршили такмичење на којем су били међу фаворитима.

Казна данском нападачу

Бендтнер плаћа 100.000 евра

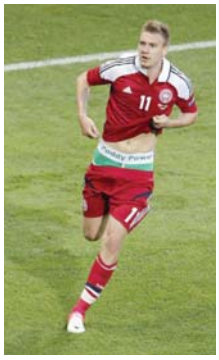

ВАРШАВА - Нападач фудбалске репрезентације Данске Никлас Бендтнер суспендован је са једне утакмице квалификација за Свјетско првенство 2014. године и кажњен са 100.000 евра зато што је на доњем вешу открио име незваничног спонзора Европског првенства.

Послије гола против Португалије Никлас Бендтнер је показао свој доњи веш, за шта је очигледно био плаћен јер је на његовим боксерицама писало име једне свјетске кладионице. На шампионату је забрањено рекламирање "из засједе" неовлашћених спонзора, као и њихово рекламирање на дресовима играча. Нападача је засебно казнио и ФС Данске, зато што је прекршио политику тима, пошто национални савез има везе са ривалском кладионицом.

ФС Њемачке појачао премије

"Панцерима" за титулу по 300.000 евра

БЕРЛИН - Уколико освоје Европско првенство у Украјини и Пољској, сваки фудбалер Њемачке ће зарадити по 300.000 евра.

"Панцери" су пласманом у четвртфинале већ богатији за 50.000 евра, а за улазак у полуфинале ће добити још 100.000, док би им финални меч донио још 150.000 евра. Премије су много озбиљније него прије двије године на Свјетском првенству у Јужној Африци, када су износиле 250.000 евра, па "панцери" имају и додатни мотив. До сада је њемачки фудбалски савез богатији за осам милиона евра, колико им слиједи само од учешћа на континенталном шампионату, добиће милион евра за три тријумфа у групи и још три милиона за улазак у четвртфинале.

Ото Рехагел упозорава Нијемце

Не отписујте Грчку

Ото Рехагел

БЕРЛИН - Некадашњи селектор Грчке Ото Рехагел упозорио је Нијемце да не смију да потцијене селекцију Грчке у четвртфиналном мечу Европског првенства.

Он је 2004. године са националним тимом Грчке направио једно од највећих изненађења у историји фудбала и освојио титулу првака Европе.

- Грчка никако не смије да буде потцијењена. Играју са много страсти, слично као и прије осам година. Истовремено, у одбрани су изузетно чврсти и сигурни - рекао је Рехагел.

Хрватски хулигани настављају да праве проблеме

ФОТО: РОЈТЕРС

Навијачи наставили са нередима у Пољској

UEFA пише нове казне Хрватима

Група хулигана изазвала тучу у центру Гдањска још током ноћи, а и прије меча са Шпанијом било неколико инцидената

ГДАЊСК - Хрватски хулигани наставили су да изазивају нереде по Пољској и на дан утакмице против Шпаније (меч игран синоћ), а према посљедњим информацијама, UEFA ће послати нову казну на адресу Фудбалског савеза Хрватске.

Група хрватских навијача наводно је изазвала тучу у центру града још током ноћи, иако је то демантовао шеф хрватске мисије Дубравко Перец. Мањих сукоба било је и током цијелог јучерашњег дана, када су групе пијаних навијача "коцкастих" правиле проблеме и изазивале мање инциденте.

Када се овим новим проблемима девијантног понашања додају и претходни нереди хулигана, јасно је да UEFA неће бити нимало благонаклона према људима из врха ФС Хрватске, који већ неколико дана покушавају да убиједе UEFA да проблеме праве само групице навијача и да репрезентација и остали навијачи не би требало да испаштају због таквих.

- UEFA мора да пошаље јасну поруку са врха, без обзира на то што се ради о Европском првенству и без обзира на све околности. Ништа не шаље тако добру поруку као санкције и крајње је вријеме да се оне почну примјењивати према савезима неких држава чији навијачи константно праве проблеме - рекао је директор организације "Фудбал против расизма и нереда" Пијар Повар.

ПОВАР: Томе се мора стати на крај

UEFA је још раније покренула дисциплински поступак против ФС Хрватске због инцидената за вријеме утакмице против Италије, када је дио навијача хукао Марију Балотелију, и најавила чак и могуће одузимање бодова Хрватској у предстојећим квалификацијама за Свјетско првенство, које ће 2014. године бити одржано у Бразилу.

БИЛИЋ ПРОТИВ РАСИЗМА

Селектор Хрватске Славен Билић разочаран је расистичким испадима хрватских навијача на Европском првенству.

- Рекао бих да долазим из земље која је толерантна и као страствени спортиста дубоко сам против расизма. То је, међутим, велики проблем не само у Хрватској, већ широм свијета. Не волимо такве навијаче и њима би требало забранити улазак на стадионе. Мора се пронаћи начин да се зауставе такви навијачи - рекао је Билић.

Хари Реднап хвали репрезентацију Енглеске

Најбољи напад на Евру

ЛОНДОН - Бивши менаџер Тотенхема Хари Реднап сматра да је Енглеска на Евру показала изузетан нападачки потенцијал и да ће повратком Вејна Рунија он бити још много већи.

- Прије турнира сам рекао да је кључно имати добру организацију игре у одбрани, али посебно против Шведске показали смо изузетне нападачке могућности. То морају узети у обзир сви наши будући противници на Евру. Руни ће сигурно бити у почетном саставу против Украјине, а уз њега би најбоље функционисао Велбек, који даје потребну покретљивост - рекао је несуђени селектор "Албиона", који је прије неколико дана остао без посла у Тотенхему.

РУНИ-ВЕЛБЕК ударни тандем

Руни и Велбек чине нападачки тандем и у нападу Манчестера, па је и то додатна снага Енглеза у наставку турнира.

- Ако додамо ту и Ендија Керола, јасно је да је Енглеска преко ноћи постала једна од најмоћнијих нападачких екипа и не бих је мијењао ни за једну другу на турниру, укључујући ту чак и моћну Шпанију. Надам се да ће Хоусон све уклопити и да ћемо још дуго уживати у играма Енглеске на Евру - закључио је Реднап.

Хари Реднап

ФОТО: АФП/ЦИЈЕ

Пољска манекенка главна атракција на трибинама

Наталија замијенила Ларису

Заносна Наталија појавила се на трибинама на утакмици између Пољске и Русије и одмах бацила у сјенку све нереде који су током дана избијали широм Варшаве, а све то поновила на утакмици против Грчке

ВАРШАВА/КИЈЕВ - Свако европско и свјетско првенство у први план избаци неког фудбалера, хероја или трагичара, али исто тако и неку навијачицу која одвлачи пажњу са дешавања на терену.

Мундијал у Јужној Африци имао је Ларису Рикелме, а Евро 2012. добио је свој заштитни знак у виду прелијепе Пољакиње Наталије Сивијец. Заносна Наталија појавила се на трибинама на утакмици између Пољске и Русије и одмах бацила у сјенку све нереде који су током дана избијали широм Варшаве. Сви љубитељи фудбала су нестрпљиво чекали идући меч једног од два домаћина да би се Наталија поново појавила и она је то учинила у дуелу са Чесима. Пољски фудбалери

су успјели да је растуже јер су елиминисани, а навијачима широм свијета остаје да се надају да ће Наталија пронаћи другог фаворита на турниру и да ће до краја шампионата још неколико пута уљепшати стадионе у Украјини и Пољској.

Наталија има 28 година и успјешно се бави манекенством, украсила је и насловне стране "Плејбоја", "Максима" и "ЦКМ"-а, а била је "мис бикини" на такмичењу у Кини. Врло је позната у својој земљи, а вјероватно ће то постати и широм свијета, што је свакако и заслужила својом љепотом.

КОНКУРЕНЦИЈА
јој анонимна Данкиња

Конкуренција Наталији могла би да буде прелијепа данска плавуша бујног попрсја која је још увијек анонимна, а вјероватно ће тако и остати јер је њена репрезентација већ на путу за Копенхаген.

ИРИНА НЕ МАРИ ЗА РОНАЛДА

ЊУЈОРК - И док је прва звијезда португалског фудбала Кристијано Роналдо са два поготка против Холандије коначно доказао колико може, његова дјевојка, лијепа Ирина се шетала улицама Њујорка посветивши вријеме шопингу.

Једну од најтраженијих модела данашњице изгледа не интересује много будућност Роналда и Португалије на континенталном шампионату или је лијепа руска манекенка одустала од фудбала, пошто је "зборнаја" завршила такмичење.

Временска прогноза

Сунчано и врућe

У Републици Српској ујутро ће бити претежно ведро и мало топлије, а само ће понегдје дуж ријека и по котлинама бити сумаглице. Послијеподне у брдско-планинским областима на југу и западу доћи ће до развоја облака уз могућу појаву краткотрајних пљускова са грмљавином. Јутарња температура од 10 на планинама, у осталим крајевима од 13 до 19, на југу до 22, а највиша дневна од 25 до 28 на планинама, у осталим крајевима од 30 до 35, на југу до 38 степени Целзијуса.

Бањалука	
Макс.	34 °C
Мин.	18 °C

Сунчано

У Србији ће током дана бити сунчано и вруће. Јутарње температуре кретаће се од 11 до 16 на планинама, у осталим крајевима од 17 до 22, а највише дневне од 22 до 28 на планинама, у осталима крајевима од 32 до 34 степена Целзијуса.

Београд	
Макс.	34 °C
Мин.	22 °C

Европске метрополе

Амстердам	13	Будимпешта	35	Лондон	19	Праг	28
Атина	30	Букурешт	32	Мадрид	24	Рим	35
Берлин	23	Цариград	27	Минхен	32	Софија	29
Беч	35	Даблин	16	Москва	16	Стокхолм	19
Братислава	35	Копенхаген	16	Осло	15	Варшава	25
Брисел	21	Лисабон	22	Париз	19	Женева	26

Глас Српске

Борис **ДМИТРАШИНОВИЋ**
директор

Мирјана **КУСМУК**
главни и одговорни уредник

Дарко ГАВРИЛОВИЋ (замјеник главног и одговорног уредника)
Далиборка СЕКУЛИЋ (новости)
Драгана ЋОСИЋ (друштво, бизнис)
Сандра МИЛЕТИЋ (Глас плус, агенције)
Мехмед ДИЗДАР (хроника)
Вања ПОПОВИЋ (панорама)
Тања ШИКАЊИЋ (Србија, регион)
Миленко КИНДЛ (свијет)
Неда СИМИЋ-ЖЕРАЈИЋ (култура)
Драгана РАЂАН (дописници, Бањалука)
Дарко ГРАБОВАЦ (спорт)
Тихомир ГАЧИЋ (техничка)

Први број "Гласа" изашао је као орган НОП-а за Босанску Крајину у Жупици крај Дервара, 31. јула 1943. године. Од 15. септембра 1992. године одлуком Народне скупштине РС излази као дневни лист Републике Српске. Под именом "Глас Српске" излази од 5. маја 2003. године.

e-mail: dopisnik@glassrpske.com
marketing@glassrpske.com

Издавач: АД "Глас Српске" Бањалука, Редакција: Браће Пиштељића 1, 78000 Бањалука, тел. (051) 342-900, факс 342-910, e-mail: dopisnik@glassrpske.com, Дирекција: Скендера Куленовића 93, Бањалука, тел (051) 231-077, Маркетинг: Скендера Куленовића 93, Бањалука, тел.(051) 231-081, e-mail:marketing@glassrpske.com, Дописништва: Источно Сарајево 057/318-119, Добој 053/242-304, Сребреница 056/410-418, Жиро рачуни: Нова бањалучка банка 551001-00016019-84, NLB Развојна банка 562099-00016587-09, Комерцијална банка 571010-00000340-14, Zepter komerc bank 567162-11005289-71, Hypo Alpe Adria bank 552002-00016396-53

Антена

Б92 **21.00**

Бриџит Џонс 2: На ивици разума

Неспретна, дебела и несигурна Бриџит Џонс живи и ради у Лондону, заљубљена је у адвоката Марка Дарсија, међутим, веза је пукла због њене љубоморе.

Улоге: Рене Зелвегер, Колин Фирт, Хју Грант, Гема Џонс

Режија: Бибан Кидрон

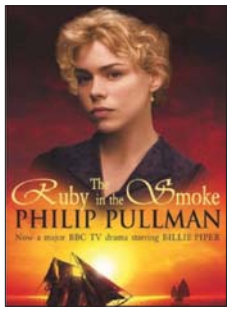

РТРС **12.10**

Мистерије Сели Локхарт: Рубин у диму

Сели Локхарт је управо убила једног човјека. Али не уз помоћ оружја, премда посједује пиштољ и довољно одважности да га употријеби. Не, Сели је убила г. Хигса уз помоћ двије ријечи: "седам благослова". Нажалост, она не може да одгонетне право значење тих ријечи. Добила их је од свог оца, који их је послао у писму упозорења, прије него што се утопио у Јужном кинеском мору. Сели се надала да ће јој татин колега г. Хигс, моћи да објасни мистерију. Умјесто објашњења он је преминуо од страха. Овом необичном догађају присуствовао је још и Џим Тејлор, млади радник у очевој фирми. Захваљујући својој страсти према рјешавању мистерија, Џим помаже Сели да би добила одговоре на питања која су везана уз смрт њеног оца.

Улоге: Били Пајпер, Дејвид Хервуд, Дон Гилет, Елиот Кован, Џули Волтерс

Режија: Брајан Персивал

РТРС

6.00 Музика
6.30 Инфо канал
7.00 Вијести
7.05 Јутарњи програм
9.00 Вијести
9.10 Ларин избор, серија
10.40 Робин Худ, серија
11.30 Валам манастир
12.00 Дневник
12.10 **ФИЛМ** Мистерије Сали Локхарт: Рубин у диму
13.50 Гастрономад
14.00 Златно теле, серија
15.00 Вијести
15.10 У фокусу
15.50 Здравље је лијек
16.30 Српска данас
17.10 Ларин избор, серија
18.00 Избор мис БиХ за мис свијета
18.30 Робин Худ, серија
19.30 Дневник
20.10 Мој рођак са села, серија
21.10 Фестивал фолклора Дукат фест
22.50 Дневник
23.10 Мјесто злочина: Мајами, серија
23.50 Тајне свјетских архива
0.40 **ФИЛМ** Мистерије Сали Локхарт: Рубин у диму
2.20 Златно теле, серија
3.00 Валам манастир
3.30 Дневник
3.50 У фокусу
4.30 Избор мис БиХ за мис свијета
5.00 Музика

БН

6.30 Јутарњи програм
8.30 Серија
10.00 Новости
10.05 **ФИЛМ**
12.00 Новости у подне
12.10 Музика
14.00 Новости
14.05 **ФИЛМ**
16.00 Дневник
16.10 Ружа вјетрова, серија
17.00 Анали, серија
18.00 Данас у Српској
18.30 Ружа вјетрова, серија
19.30 Дневник
20.00 Серија
21.00 Кумови
22.30 Дневник
23.00 Анали, серија
23.50 **ФИЛМ** Чудесно блаженство
1.20 Звјездано небо

РТС1

6.00 Јутарњи програм
9.00 Музиканти, серија
9.40 Гастрономад
10.00 Квадратура круга
10.20 Путопис
11.00 Цркве - како их тумачити
12.00 Дневник
12.10 Спорт плус
12.30 Фудбал: Хрватска - Шпанија
14.20 Фудбал: Италија - Република Ирска
16.00 Ово је Србија
17.00 Дневник РТ Војводина
17.20 Шта радите бре
17.30 Београдска хроника
18.20 Око магазин
19.00 Слагалица
19.30 Дневник
20.00 Мазурка
20.30 Фудбал: Шведска - Француска
23.20 Скок у будућност, серија
0.00 Дневник
0.20 Ружна Бети, серија
1.10 **ФИЛМ** Баволова гробница
2.40 Репризни програм

РТС2

6.00 Концерт за добро јутро
6.50 Слагалица
7.30 Мунзи, цртани филм
7.40 Велики и мали
7.50 Откривајмо свијет са Ђолетом
8.00 Томас и другари, цртани филм
8.10 Френине ципеле
8.20 Школски програм
10.00 Све боје живота
10.30 Мјера за музику
11.00 Траг
11.30 Грађанин
11.50 Музика
12.30 Наука
12.50 Трезор
13.50 Школски програм
15.00 Позитивна енергија
15.40 Вријеме је за бебе
16.20 Екологија
16.50 Капри, серија
17.40 Тамбурица фест
18.40 Тибор Варади
19.30 Емисија из културе
20.00 ТВ мрежа
20.30 Фудбал: Енглеска - Украјина
22.30 Капри, серија
23.30 Образовни програм
0.00 Знакови времена
0.30 Мадредеуш
1.40 Репризни програм

Б92

6.30 Заувијек сусједи, серија
8.50 Долина сунца, серија
10.00 Вијести
10.30 Дневни магазин
12.30 Цртани филмови
14.00 **ФИЛМ** Дјевојка мог пријатеља
16.00 Вијести
16.30 Спортски преглед
17.00 Џои, серија
17.30 Пријатељи, серија
18.30 Вијести
19.10 Сунђер Боб, цртани филм
19.20 Штрумфови, цртани филм
20.00 Увод у анатомију, серија
21.00 **ФИЛМ** Бриџит Џонс: На ивици разума
23.10 Вијести
23.50 Спортски преглед
0.10 Жива мета, серија
1.00 Увод у анатомију, серија
1.50 **ФИЛМ** Без кључа
3.20 Саут Парк, серија
3.50 **ФИЛМ** У лавиринту опасности
- Инфо

ПИНК БХ

6.00 Моје срце куца за Лолу, серија
7.00 Удри мушки
10.00 Обични људи, серија
11.00 Инфо топ
11.10 Гранд шоу
12.40 Брзе паре
14.00 Курсаније
14.40 Моје срце куца за Лолу, серија
15.50 Инфо топ
16.00 Мала невјеста, серија
17.50 Инфо топ
18.30 Сити ексклузив
18.50 Мала невјеста, серија

16.30

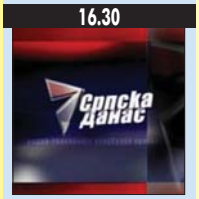

СРПСКА ДАНАС

АТВ

8.00 Код Ане
8.50 Евро 2012
8.55 Вијести
9.00 Бумба, цртани филм
9.05 Ноди, цртани филм
9.20 Мој џепни љубимац, цртани филм
9.40 Гарфилд, цртани филм
9.50 Лијени град, цртани филм
10.10 Бакуган, цртани филм
10.40 Сирене, цртани филм
11.10 Нецензурисано
11.40 Вијести
12.00 Слијепа љубав, серија
13.00 Кад лишће пада, серија
14.00 Бандини, серија
15.30 Ју Ги Ох
16.00 Сасуке нинџа ратници
16.30 Слијепа љубав, серија
17.30 Код Ане
17.50 Евро 2012
18.00 Бандини, серија
19.00 Вијести
19.50 Кад лишће пада, серија
21.00 Један на један
22.00 Вијести
22.20 Бандини, серија
23.20 Евро 2012
23.25 **ФИЛМ** Мистерија Мона Лизе 2
1.00 Ноћни програм

12.10

СПОРТ ПЛУС

К3

9.00 Вијести
9.05 Страсти и интриге, серија
10.00 Кинали кар, серија
11.00 Туркан, серија
12.00 Вијести
12.05 Украдени животи, серија
13.00 SMS Party
15.00 Вијести
15.05 Острво смрти, серија
16.00 Страсти и интриге, серија
16.50 Дивљи свијет
17.10 Кинали кар, серија
18.10 Храна и вино
18.40 Новости
19.30 Дневник РТС
20.00 Туркан, серија
21.00 Потез
22.00 Новости
22.40 **ФИЛМ** Скоро савршен доктор

ОБН

6.20 Hairy Scary, цртани филм
6.30 Атомска Бети, цртани филм
7.00 Оги и жохари, цртани филм
7.20 Рони Оли рони, цртани филм
7.40 Анђели и пријатељи, цртани филм
7.50 Дибидогс, цртани филм
8.20 Рони Оли рони, цртани филм
8.30 Џералд Мекбоинг, цртани филм
9.00 Ја сам твоја судбина, серија
9.50 Скривена камера
10.00 Наша мала клиника, серија
10.50 Принц из Бел Еира, серија
11.20 Сто за 4
11.50 Crime Time, цртани филм
11.55 Инфо
12.00 Ја сам твоја судбина, серија
12.50 Ружа вјетрова, серија
13.50 Скривена камера
14.00 Љубав без граница, серија
15.00 Љубав вјера нада, серија
16.10 Кисмет, серија
17.00 Сто за 4
17.50 Љубав без граница, серија
18.50 Инфо
19.00 ОБН Спорт
19.20 ТВ доктор
20.00 Ружа вјетрова, серија
21.00 **ФИЛМ** Опасна плавуша
22.40 Кисмет, серија

16.00

МАЛА НЕВЈЕСТА, СЕРИЈА

20.00 Кукавица, серија
21.00 **ФИЛМ** Иди ми дођи ми
22.30 Мултимилионер
23.30 Немогућа мисија
0.00 **ФИЛМ** Колатерал
2.00 **ФИЛМ** Боксер убица
4.00 Сити ексклузив

РАДИО РС

6.00 Јутарњи програм
9.00 Вијести
9.05 Музика расположења
9.40 Вријеме је за спорт
10.00 Вијести
10.05 Заједнички талас
11.00 Вијести
11.05 Заједнички талас
12.00 Подневне новости
12.10 Запјевајмо пјесме старе
12.30 Бањалука јуче данас сутра
12.40 Запјевајмо пјесме старе
13.00 Вијести
13.05 У ритму дана
14.00 Вијести
14.05 Свилен конац
16.00 Дневник
- Хроника Евро 2012
17.00 Вијести
17.05 Мозаик радија
19.00 Вечерње новости
20.00 Вијести
20.05 Музички програм
21.00 Вијести
21.05 Музика расположења
21.40 Старградска музика
22.00 Хроника дана
22.10 Најсвјетлије странице умјетничке музике
23.00 Вијести
23.05 Разговорник
0.00 Поноћне вијести
0.05 Ноћни програм

Препоручујемо...

21⁰⁰ **ОБН**

Опасна плавуша

Џесика Симпсон у овом филму глуми сладуњаву тин звијезду Меган која изненада банкротира и нађе се на улици без ичега. Осим што је осрамећена, бивша звијезда доживи и аутомобилску несрећу и побјегне.

Да би избјегла даље компликације прави рез у свом животу и пријављује се у војску. Размаженој звијезди тамо никако није мјесто, али Меган је одлучна да успије.

Улоге: Џесика Симпсон, Вивика А.Фокс,

Режија: Стив Мајнер

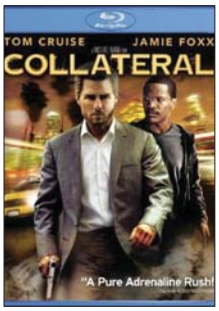

ПИНК БХ 0.00

Колатерал

Винсент је плаћени убица који мора да изврши пет убистава широм Лос Анђелеса. Плаћен је од стране мексичког нарко боса који му је као сваки уредни послодавац дао упутства о петорци која му на скорашњем суђењу може доћи главе. Винсент студиозно припремивши свој крвави поход, због неупадљивости узима такси с врло једноставним планом. Таксиста Макс ће га одвести до првог "клијента" гдје ће га сачекати, а послије кратког обављеног посла вожња може кренути даље, све док Винсент у цјелини не отклони пријетњу свом послодавцу.
Улоге: Том Круз, Џејми Фокс, Џада Пинкет Смит, Марк Рафало
Режија: Мајкл Ман

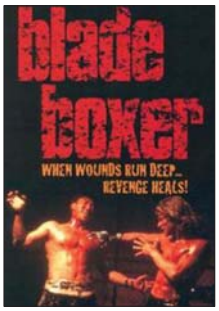

ПИНК БХ 2.00

Боксер убица

Детектив Рик Морган тајно се инфилтрира у свијет подземља гдје се воде илегални смртоносни борилачки турнири да би ухватио главног организатора Џонатана Картера.
Морган се тако и сам уплете у смртоносне борбе, а придружује му се и млада полицајка Рита. Када су ране дубоке, зацјељује их освета. Пар необузданих детектива инфилтрира се у круг гдје се води илегална кладионица забрањеног бокса, у којима такмичари не презају да користе чак и опасне челичне оштрице за вријеме борбе.
Улоге: Хироши Каваи, Кевин Кинг, Кес Магда, Тод Меки
Режија: Брус Реисман

БХТ1

7.00 Добро јутро
9.00 Цртани филм
9.10 Слагалица
9.40 Бајке о животињама
10.00 Вијести
10.10 Езел, серија
11.00 Бизнис магазин
11.20 Под кровом
12.00 Вијести
12.10 Ретровизор
12.40 Гастро кутак
13.10 Димензија више
14.00 Вијести
14.20 Одличан 5+
14.30 Како да не
15.00 Слагалица
15.30 Цртани филм
15.40 Соко Визмар, серија
16.30 Хроника регија
17.00 Кад је свијет говорио арапски
17.20 Друштво знања
17.50 Све у свему
18.40 Цртани филм
19.00 Дневник
19.40 Музика
20.00 Евро 2012
20.30 Фудбал: Енглеска - Украјина или Шведска - Француска
23.00 Вијести
23.40 Фудбал: Енглеска - Украјина или Шведска - Француска

ХРТ 1

6.00 Треће доба
7.00 Добро јутро Хрватска
8.50 Дивљи пламен, серија
10.00 Вијести
10.05 Мјесто под сунцем - остати или отићи
11.00 Природни свијет
12.00 Дневник
12.30 Моћ судбине, серија
13.10 ФИЛМ У потрази за Баком Мекхенријем
15.00 Вијести
15.10 Понос Ратковјевих, серија
16.00 Горски доктор
17.00 Вијести
17.20 Хрватска уживо
17.50 Југославија - држава за један вијек
18.20 Др Оз
19.10 20пет
19.30 Дневник

ХРТ 2

6.30 Моћ судбине, серија
7.20 Телетабис, цртани филм
7.40 Мала ТВ
8.10 Фантастични пријатељи, серија
8.40 H2O Уз мало воде, серија
9.10 Патак Фрка
9.30 Пипи Дуга Чарапа, цртани филм
9.50 Градић Вакавил, цртани филм
10.10 Најбоље из историје ХТВ-а
11.10 Горски доктор, серија
12.40 Идемо на запад
13.30 Југославија - држава за један вијек
14.00 Љубав у заљеву, серија
14.50 Музика
15.10 Едгемонт, серија
15.20 Обична клиника, серија
15.50 Уби ме досада, серија
16.20 Реконструкција
17.00 Додјела награде Владимир Назор
17.50 Топ Геар
18.40 Нови клинци с Беверли Хилса, серија
19.30 Ружиона

НОВА

7.00 И тако то, серија
7.20 Неустрашиви Скуби Ду, цртани филм
7.50 Беба Феликс, цртани филм
8.30 Кад лишће пада, серија
9.40 Страсти Оријента, серија
10.40 Вокер, тексашки ренџер, серија
13.40 Ин магазин
14.30 Вокер, тексашки ренџер, серија
16.20 Заувијек сусједи, серија
17.00 Вијести
17.20 Ин магазин
18.00 Кад лишће пада, серија
19.10 Дневник

РТЛ

6.20 РТЛ данас
7.00 Dragon Ball Z, цртани филм
7.50 ПопПикси, цртани филм
8.00 Моји цепни љубимци, цртани филм
8.10 Кобра 11, серија
9.00 Кисмет - окови судбине, серија
10.20 Кувар и по
10.25 Ватрено небо, серија
11.40 Магазин
12.00 Вечера за 5
13.00 Крв није вода, серија
14.00 Кобра 11, серија
15.00 Езел, серија
16.50 РТЛ од 5 до 5
17.00 Евро - специјал из Пољске
17.10 Вечера за 5
17.50 Кувар и по
18.00 Магазин
18.30 РТЛ данас
19.00 Крв није вода, серија

N. Geographic

8.00 Мегафабрике
8.50 Секунде до катастрофе
9.50 Шаптач псима
10.40 Секунде до катастрофе
11.40 Истраживање планете Земље
12.30 Авионске несреће
13.30 Шаптач псима
14.20 Секунде до катастрофе
15.20 Библијске мистерије
16.10 Мегаструктуре
17.10 Мегафабрике
18.00 Мегаструктуре
19.00 Шаптач псима
19.50 Мегаструктуре

ТВ1

6.00 Закон љубави, серија
8.05 Украдени животи, серија
9.05 Страсти и интриге, серија
10.05 Кинали кар, серија
11.00 Туркан, серија
12.00 Вијести
12.10 Окуси култура
13.00 Доба љубави, серија
14.00 Украдени животи, серија
15.00 Тек рођени, серија
16.00 Страсти и интриге, серија
17.00 Вијести
17.10 Кинали кар, серија
18.10 Доктор Мартин, серија
19.00 Дневник
20.00 Туркан, серија
21.00 Елиза, серија
22.00 Доктор Мартин, серија
22.40 ФИЛМ Скоро савршен доктор
0.00 Вијести
0.30 ФИЛМ Грмаљ: Дијаманти
2.00 Ноћни програм

12.30

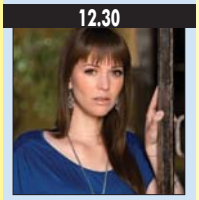

МОЋ СУДБИНЕ, СЕРИЈА

20.00 Боје туризма
21.00 ФИЛМ Једном заувијек
23.00 Дневник
23.40 Секс и град, серија
0.00 ФИЛМ Четири годишња доба 2
1.40 Фудбал: Украјина - Енглеска
3.40 Др Оз
4.20 Најбоље из историје ХТВ-а
5.20 Дивљи пламен, серија

7.20

ТЕЛЕТАБИС, СЕРИЈА

20.00 Евро 2012
20.30 Фудбал: Украјина - Енглеска / Шведска - Француска
1.10 Калифорникација, серија
1.40 Вјерујмо, серија
2.20 Закон и ред: Одјел за жртве, серија
3.00 Музика

16.20

ЗАУВИЈЕК СУСЈЕДИ, СЕРИЈА

20.00 Страсти Оријента, серија
21.00 Ларин избор, серија
22.00 Вијести
22.20 ФИЛМ Одмор у Лас Вегасу
0.00 ФИЛМ Убиство по бројевима
2.10 Жива мета, серија
3.00 Сајнфелд, серија
3.50 Езо ТВ
4.50 Дневник
5.40 Сајнфелд, серија
6.20 Ин магазин

14.00

КОБРА 11, СЕРИЈА

20.00 Кисмет - окови судбине, серија
21.00 Менталист, серија
23.40 Вијести
23.50 ФИЛМ Војници
1.30 Астро шоу
2.30 РТЛ данас

11.40

ИСТРАЖИВАЊЕ ПЛАНЕТЕ ЗЕМЉЕ

21.00 Мегафабрике
21.50 Мегаструктуре
22.50 Ћоркирани у иностранству
23.40 Мегафабрике
0.40 Мегаструктуре
1.30 Ћоркирани у иностранству
2.30 Истраживање планете Земље
3.20 Авионске несреће
4.20 Истраживање планете Земље
5.10 Авионске несреће
6.10 Најневјероватније фотографије НГ
7.00 Тајне крста

1.50 Б92

Без кључа

Шта ако компјутерски диск садржи шифру тако моћну, да би њено разбијање могло да промијени свијет заувијек? Док ради на преводу "Свитака са Мртвог мора", професор открива скривену формулу која не само да омогућава једноставно разбијање свих постојећих компјутерских шифара, већ научно доказује и само постојање Бога. Читаве религије, владе, па и човјечанство могу да буду збрисани простим откривањем ове информације.
Улоге: Џим Фицпатрик, Марија Кончита Алонсо, Дејвид Воренс
Режија: Хенк Ветстоун

0.00 ХРТ 1

Четири годишња доба 2

Како на Енделиону почиње падати лишће, тако се руше и баријере између Џулије и њене унуке Аби, као и оне између Џулије и Чарлса. Њежни Чарлс се покаже као Џулијин витез када је Стивен покуша отјерати с имања, а када Чарлс пред цијелом породицом изјави да воли Џулију, Стивен натјера Аби да бира између њега и ње па Аби заувијек кида све везе с дједом. Ствари се додатно погоршају када Аби сазна да је дечко вара.
Улоге: Мајкл Јорк, Сента Бергер, Френк Финли, Џулиет Милс
Режија: Гилс Фостер

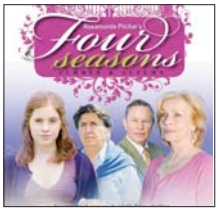

Jet set

"Хајо" побједник "Тамбурица феста"

ПРИРЕДИЛА: МИРНА ПИЈЕТЛОВИЋ
kultura@glassrpske.com

Тамбурашки оркестар "Хајо" из Суботице најбољи је оркестар на јубиларном, петом по реду свјетском тамбурашком фестивалу "Тамбурица фест 2012", који је уз учешће 28 оркестара разних музичких профила из 14 земаља одржан од 15. до 17. јуна на Петроварадинској тврђави у Новом Саду.

Признање медија понијели су "Бањалучки тамбураши", а награду публике КУД "Лола".

- Пресрећни смо због награде коју су нам медији уручили и надамо се да ћемо и даље остати миљеници седме силе. Медији су све вријеме пратили наш наступ на фестивалу, а друге вечери фестивала укључили смо се директно у програм Радио-телевизије Војводине - рекао је за "Глас Српске" предсједник Градског тамбурашког оркестра Бањалука Споменко Гузијан.

Тако је одлучио стручни фестивалски жири, којем је предсједавао Зоран Мулић и уједно додијелио признања за умјетнички израз "Савским валовима" из Хрватске, оркестру "Бегеч" за његовање тамбурашке традиције и специјалне награде за "Батине бећаре" из Румуније, "Батмоношторске тамбураше" из Мађарске и "Циркулан" из Словеније.

Награде је најбољима уручио др Јован Пејчић, предсједник Организационог одбора фестивала, који је захвалио извођачима и публици на подршци "Тамбурица фесту" у његовању традиције.

Фестивал је добио и званично признање за чување традиције од Тамбурашке федерације САД, које је идејном творцу Пејчићу уручио Џо Кирин, један од челника америчког удружења.

На овогодишњем "Тамбурица фесту" у ревијалном дијелу програма наступили су Жељко Јоксимовић, Јелена Розга, Звонко Богдан, а учествовали су и виртуози на балалајкама, "Братина" из Москве, сјајни забављачи "Мореска нова" из Италије, "Посејдон" из Грчке, клапа "Волоско" из Хрватске и многи други.

ТАМБУРИЦА У БАЊАЛУЦИ

Предсједник Градског тамбурашког оркестра Бањалука Споменко Гузијан је најавио да ће се "Тамбурица фест" и ове године у септембру "преселити" у Бањалуку, а љубитељима звука тамбуре припремају врхунски програм и добру забаву.

Роберто Манћини поново у Међугорју

Тренер фудбалског првака Енглеске Манчестер Ситија Роберто Манћини боравио је у Међугорју два дана. У хотелу "Grace" су рекли да је италијански стручњак стигао у недјељу у послијеподневним часовима.

Ово је већ други пут у посљедња три мјесеца да Манћини долази у нашу земљу. Први пут је боравио крајем марта и том приликом је посјетио позната светишта.

- Тада ми је рекао да ће се убрзо вратити у Међугорје. Ево, тако је и било. Разговарали смо о фудбалу, Евру и енглеској Премијер лиги. Честитао сам му на титули првака Премијершипа - казао је начелник општине Читлук Иво Јеркић.

Према Јеркићевим ријечима тренер Едина Џеке Међугорје доживљава као мјесто мира и молитве, те је обећао поновни долазак у познато светиште.

НЕКАД БИЛО...

Рођен Едгар Дега

На данашњи дан 1834. године у Паризу рођен је сликар, графичар и вајар Едгар Дега. Сматра се једним од истакнутих представника француског импресионизма, иако сам себе никада није увршћавао у импресионистички покрет. Заокупљен урбаним призорима, балеринама, призорима са трка коња, Дега не раскида никада у потпуности са мајсторима реализма, као што су Енгр и Делакроа, ствара већину својих дјела у атељеу, али и поред тога већина историчара умјетности се слаже да је његово мјесто у оквиру импресионизма. Пред крај живота, поставши скоро слијеп, почео је да израђује мале фигуре својих омиљених мотива балерина и коња у воску и глини. Једна од њих "Балерина" налази су у Метрополитен музеју у Њујорку.

ПОСЉЕДЊА

Кајли "Гламурова" жена године

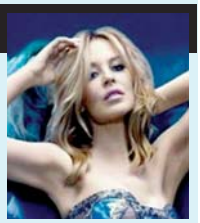

Кајли Миног, једна од најљепших жена свијета, снимила је насловницу за јулско издање британског "Гламура" и то с добрим разлогом, наиме, управо је она проглашена њиховом женом године. Џепна Венера нас је оставила без даха својим добрим изгледом на каверу, подсјећајући на морску сирену са плавом хаљином цвјетног узорка, која је помало провидна. Али права пословастица се крије у црно-бијелом едиторијалу инспирисаном педесетим годинама прошлог вијека, који се налази унутар магазина. Дива напросто плијени пажњу својим беспријекорним осмијехом и сексиз изгледом!

Луда планета

Украдено 400.000 чачкалица

Произвођач чачкалица из Атене у Џорџији у САД остао је запањен након што је из фабрике нестало чачкалица у вриједности 3.000 долара. Полиција је за "Athens Banner Herald" изјавила да је шест пакета чачкалица нестало крајем маја, а још седам почетком јуна. У сваком пакету се налазило 288 паковања са по 100 чачкалица, што значи да је укупно украдено 374.400 чачкалица.

Гробница као апартман

Адријана Вилареал де Једе, 43-годишња удовица, од мужеве гробнице направила је прави правцати апартман - одмах до сандука има кревет, приступ интернету, радио, столицу и мали шпорет. - Полиција је открила да је Адријана Вилареал направила неке радове на гробници у којој се налази сандук њеног преминулог мужа. Имала је радио, рачунар, интернет, столицу - казао је Густаво Браганза.

Голи шопинг

На отварању супермаркета "Прис" у једном граду у Шлезвиг-Холштајну приличена је необична промоција - првих стотину муштерија које дођу без одјеће могу да изнесу из радње шта год хоће. Одзив "голаћа" био је завидан, а њих стотину улетјело је у супермаркет, гдје им је било дозвољено да узму робу у вриједности од по 270 евра. - Запрепашћен сам, нисмо очекивали да ће се оволико људи одазвати акцији - рекао је менаџер Нилс Стрендорф.

ISSN 1840-1155