Глас Српске

www.glassrpske.com

ДНЕВНИ ЛИСТ РЕПУБЛИКЕ СРПСКЕ

БАЊАЛУКА

Петак
6. јул 2012.
Број 12.867
Година LXIX

Цијена
0.80 КМ

СРБИЈА
30 динара

ВИЈЕСТИ

Нема напретка у сарадњи тужилаштава БиХ и Србије

страна 2

ПАНОРАМА

У Ратушкој пећини откривене кости носорога

страна 8

РЕВИЗИЈА ПРАВОСУЂА

Правосудне институције БиХ у 2011. години повећале трошкове

СУДИЈАМА ЗА РЕГРЕС ДО 5.000 КМ

страна 5

Уставни суд није штедио на регресима за годишње одморе. Најнижи регрес током прошле године износио 1.425, а највиши 4.762 марке. Судијама Суда БиХ исплаћен регрес од 2.100 КМ

Усвојен Приједлог уредбе о подршци инвестицијама и запошљавању у РС

За ново радно мјесто од 3.500 до 5.000 марака

Избор предузећа која ће добити подстицај вршиће се путем јавног конкурса, а основни критеријуми су висина инвестиције и број запослених, рекао Тегелтија

страна 7

ДАНАС

Представнички дом Парламента БиХ подржао одлуку Вјекослава Беванде

Потврђена смјена министара из СДА

страна 3

Проблем је што се организовани криминал уводи у структуре ове земље и што ће имати своју државу, рекао Ахметовић. Бити министар и тврдити да је у полицији, правосуђу и политици већина људи повезана са организованим криминалом је довољно за констатацију "фашизам је на вратима", казао Лагумџија

Од више хиљада бруцоша само поједине чека добра зарада

Економисти највише зарађују, новинари на дну

Кантри менаџери, извршни директори, директори продаје и регионални менаџери зарађују од 3.000 до 5.000 марака мјесечно, док је просјечна плата журналиста око 780 марака

страна 6

Вијести дана

Страшно ми је гледати нову већину у Дому народа, пред којом је премијер могао причати и о томе како се прави салата и који зачини се стављају у њу, а нова већина би му опет пљескала.

Дамир Чарџић, делегат у Дому народа Парламента ФБиХ

Пјер Мирел у Сарајеву

Помоћ ЕУ зависи од договора са ММФ-ом

САРАЈЕВО - Директор Одјељења за западни Балкан у Генералном директорату за проширење Европске комисије Пјер Мирел позвао је власти у БиХ да постигну договор са Међународним монетарним фондом (ММФ) да би и Европска комисија могла да уплати новац за БиХ у оквиру макрофинансијске помоћи.

- Поздрављамо позитивне кораке који су учињени у погледу усвајања буџета БиХ за 2012. годину и Глобалног фискалног оквира - рекао је Мирел у Сарајеву, пренијеле су агенције.

Мирел је, послије дводневног састанка Привременог одбора за праћење спровођења Привременог споразума о трговини и трговинским питањима између Европске комисије и БиХ, поздравио политичке разговоре који се воде у правцу спровођења одлуке у "случају Сејдић и Финци". Као приоритете је истакао убрзавање припрема за попис становништва и пробни попис, те спровођење Закона о државној помоћи.

Мирел је рекао и да је шокиран заостатком који постоји у БиХ у смислу неспремности за улазак Хрватске у ЕУ.

Апел српских странака

Позив расељеним Србима да гласају у Сребреници

БЕОГРАД - Представници Срба из Сребренице позвали су јуче све Србе који су регистровани у тој општини да дођу и гласају на предстојећим локалним изборима и да се региструју они који имају право да би могли гласати 7. октобра.

Србима је упућен апел да гласају за заједничког кандидата српских странака за начелника општине Сребреница Весну Кочевић. Шеф изборног штаба СНСД-а у Сребреници Драгић Глишић рекао је на конференцији за новинаре у Београду да за Сребреницу овог пута неће важити посебан статус и да сада постоји могућност да представници српских странака освоје власт у тој општини, пренио је Танјуг.

Штаб NATO-а у Сарајеву

Треба завршити дефинисање границе

САРАЈЕВО - Штаб NATO-а Сарајево подстиче Владу ФБиХ да настави комуникацију са Владом РС у вези са питањем дефинисања међуентитетске границе и апелује да се у тај процес укључи и ниво БиХ да би у складу са Анексом два Дејтонског споразума била формирана комисија која би посао завршила што је прије могуће.

Одговарајући на питање да ли ће командант NATO штаба генерал Валтер Лорд извршити притисак на Владу ФБиХ да Анекс два Дејтонског споразума буде у потпуности спроведен, портпарол NATO штаба Инес Кубуровић рекла је јуче агенцијама да располажу информацијама да ентитетске владе већ комуницирају у вези са питањем разграничења.

Глас Српске

www.glassrpske.com

Да је Антон Касиповић заиста намјеравао да преузме одговорност за неиспуњавање обећања које је дао, понуђену оставку сигурно не би повукао. Овако све изгледа инсценирано.

bozob87@gmail.com

Док политичари забављају јавност реконструкцијама власти, по оној старој дајте народу "хљеба и игара", заборављају да народ нити има хљеба, нити их занимају њихове игре. Људи хоће посао, а не циркус.

millybreza@blic.net

Почела трећа рунда структуралног дијалога о реформи правосуђа

ФОТО: АГЕНЦИЈЕ

Нема напретка у сарадњи са Србијом

Треба радити на увођењу другостепене инстанце која би разматрала пресуде Суда БиХ, али то не мора бити врховни суд чије формирање није предвиђено, рекао Чолак

ПИШЕ: СВЈЕТЛАНА ТАДИЋ
svjetlanat@glassrpske.com

МОСТАР - Напредак у вези са закључивањем Споразума о размјени доказа између тужилаштава БиХ и Србије још није постигнут, констатовала је делегација Европске уније на почетку треће рунде структуралног дијалога о реформи правосуђа између БиХ и ЕУ, који је јуче почео у Мостару.

Министар правде БиХ Бариша Чолак изјавио је да није задовољан што није потписан протокол између тужилаштава БиХ и Србије.

- Без обзира на то што се не можемо похвалити динамиком и крајњим резултатом, неке договорене ствари смо реализовали - истакао је Чолак.

Потписивање споразума било је договорено, али је то спријечио хрватски члан Предсједништва БиХ Жељко Комшић.

Из Дирекције за европске интеграције БиХ саопштено је да је први дио састанка био фокусиран на питања процесуирања ратних злочина, те преноса тих предмета у фази истраге са нивоа БиХ на ниже правосудне инстанце.

ЦВИЈАНОВИЋ: ЕУ активни учесник дијалога, а не посматрач

- Дијалог је вођен и о плану Тужилаштва БиХ за процесуирање заосталих истрага ратних злочина, те могућностима институционалног развоја кроз успостављање апелационог суда на нивоу БиХ у контексту појашњења надлежности - саопштено је из Дирекције.

Чолак је рекао да је потребно радити и на увођењу другостепене инстанце која би разматрала пресуде Суда БиХ, али да то не мора бити врховни суд чије формирање није ни предвиђено. Казао је да постоји и простор да се унаприједи рад Високог судског и тужилачког савјета БиХ.

- Требало би да постоје два савјета или два подсавјета - један који ће бирати судије, а други тужиоце - рекао је Чолак.

Министар за економске односе и регионалну сарадњу РС Жељка Цвијановић указала је на то да је ЕУ директно ангажована страна у преговорима, а не само посматрач.

- Имали смо у више наврата квалификације да се овај дијалог дешава у оквиру БиХ, а да је ЕУ ту само посматрач. Јасно је да је дијалог започео тако што је РС изразила неслагање са начином функционисања Суда и Тужилаштва БиХ, те да је онда услиједила одлука ЕУ да се директно ангажује у дијалогу - изјавила је Цвијановићева.

Састанак у оквиру треће рунде дијалога наставља се и данас.

Структурални дијалог о реформи правосуђа БиХ покренут је на иницијативу предсједника РС Милорада Додика и високог представника за спољну политику и безбједност ЕУ Кетрин Ештон у мају прошле године. Прва рунда одржана је у јуну прошле године у Бањалуци, а друга у новембру у Сарајеву.

ПОМОЋ ЕУ

На састанку је вођен и дијалог о будућој подршци сектору правосуђа у БиХ из претприступних фондова ЕУ (IPA).

- Важно је да видимо како ће се програмирати помоћ и у шта ће ићи новац који даје ЕУ. Желимо да та помоћ буде усмјерена гдје је најпотребнија - нагласила је Цвијановићева.

Влада Републике Српске и даље са једним упражњеним мјестом

Нове консултације о министру правде

БАЊАЛУКА - Консултације унутар СНСД-а у вези са избором новог министра правде у Влади Српске, те разговори са премијером РС Александром Џомбићем могу се очекивати ускоро, јер истиче рок од 90 дана, на колико је именован вршилац дужности министра правде Горана Златковић, рекла је "Гласу Српске" потпредсједник СНСД-а Нада Тешановић.

- Предсједништво СНСД-а вјероватно ће брзо имати консултације са предсједником Владе и дати свој приједлог за министра правде - истакла је Тешановићева.

ЗАТРАЖЕНО именовање нових потпредсједника Владе

Извршни одбор СП-а процијенио је да Златковићева, члан ове партије, успјешно обавља дужност министра трговине и туризма, те је одбио понуђено Министарство правде.

Џомбић је јуче упутио приједлог предсједнику Народне скупштине РС Игору Радојичићу да за нове потпредсједнике Владе буду именовани министар науке и технологије Јасмин Комић умјесто Церарда Селмана, а министар породице, омладине и спорта Нада Тешановић умјесто министра просвјете и културе Антона Касиповића.

Досадашњи министар правде Церард Селман изабран је за предсједника Уставног суда РС.

С. Т.

Ковачевић

Министар индустрије, енергетике и рударства РС Жељко Ковачевић рекао је да је информација да напушта функцију у Влади РС и да прелази у "Електропренос БиХ" спекулација.

- Остајем да радим у Влади - казао је Ковачевић.

Лидери странака 13. јула у Бањалуци

САРАЈЕВО - Предсједник СДС-а Младен Босић најавио је јуче да ће се лидери политичких партија, који су прошле седмице у Бриселу са представницима ЕУ договорили Мапу пута за приступање БиХ ЕУ састати 13. јула у Бањалуци.

- Обавио сам консултације са свим лидерима и договорили смо да 13. јула одржимо састанак у Бањалуци, на којем би била разматрана питања отворена у Бриселу, прије свега спровођење пресуде у "случају Сејдић-Финци" и координације међу политичким факторима БиХ у преговорима с ЕУ - рекао је Босић и додао да ће састанку присуствовати и лидери СДА и СББ-а Сулејман Тихић и Фахрудин Радончић. Ж. Д.

Представнички дом Парламента БиХ подржао одлуку Вјекослава Беванде

Потврђена смјена Ахметовића, Ибрахимовића и Касумовића

Проблем је што се организовани криминал уводи у структуре ове земље и што ће имати своју државу, рекао Ахметовић. Бити министар и тврдити да је у полицији, правосуђу и политици већина људи повезана са организованим криминалом је довољно за констатацију "фашизам је на вратима", казао Лагумџија

ПИШЕ: ЖЕЉКА ДОМАЗЕТ
glasss@teol.net

Посланици се поздрављају са Касумовићем

САРАЈЕВО - Представнички дом Парламента БиХ потврдио је јуче смјену министра безбједности Садика Ахметовића, одбране Мухамеда Ибрахимовића и замјеника министра финансија и трезора БиХ Фуада Касумовића.

Предсједавајући Савјета министара БиХ Вјекослав Беванда смијенио је министре и замјеника министра из реда СДА 25. јуна, на захтјев лидера СДП-а Златка Лагумџије након што су те двије странке раскинуле коалицију.

Бевандину одлуку подржала су 26 посланика, међу којима су сви посланици из РС, шест посланика из СДА било је против, док су уздржана била два посланика из СБиХ.

Расправа

Гласању је претходила троипочасовна расправа, која је почела Бевандиним обраћањем посланицима, у којем је истакао да је одлуку о смјени министара СДА донио због политичког размимоилажења нове парламентарне већине и те странке.

- Послије обављених консултација са свим представницима странака које чине нову парламентарну већину донио сам одлуку о смјенама. Покренути процеси на путу БиХ ка ЕУ не смију се зауставити. Због тога је неопходна реконструкција извршне власти, како реформски процеси не би застали - рекао је Беванда.

Захваливши смијењеним министрима и замјенику министра на коректном досадашњем раду у Савјету министара, Беванда је истакао да реконструкцију не треба схватати драматично.

Ахметовић је рекао да је захтјевом за његову смјену оспорен пут БиХ у ЕУ.

- У политичким, полицијским и тужилачким структурама има мање поштених него непоштених. Већина их је повезана са организованим криминалним групама. Моја једина грешка је што смо окупили неколико полицајаца и нешто мало тужилаца који су били одлучни да дођемо до самог врха људи који се баве организованим криминалом у нашој земљи. Проблем је што се организовани криминал уводи у структуре ове земље и што ће имати своју државу - рекао је Ахметовић и додао да ће у времену које слиједи БиХ имати фингиране политичке процесе, а да ће организовани криминалци радити свој посао.

На те констатације реаговао је министар иностраних послова БиХ и лидер СДП-а Златко Лагумџија казавши да је прије годину и по био увјерен да ће СДА реформисати и земљу и себе.

- Није успјело, ни једно, ни друго. Да је министар безбједности о било којој тачки дневног реда рекао то што је сада казао, то би био довољан разлог да упали зелена свјетла и да напусти Савјет министара. Бити министар и тврдити да је у полицији, правосуђу и политици већина људи повезана са организованим криминалом је довољно за констатацију "фашизам је на вратима". Ту све престаје - казао је Лагумџија.

Додао је да се СДА држи процедура само да би остала на власти и да то и сада чини.

Оптужбе

Посланици СДА оптужили су Беванду током расправе да је постао послушник СДП-а.

- Хтио сам задржати дигнитет Савјета министара и овог часног Дома и нисам се осврнао на све етикете које сам добио. Ако је то смушеност и неспретност ја се њеју мијењати, а вама препоручујем да се мијењате - поручио је Беванда посланицима СДА.

ПОСЛАНИЦИ СДА оптужили Беванду да је послушник СДП-а

Посланик СДА Шефик Џаферовић рекао је да је прекомпозиција власти спорна и да је Беванда морао за тај потез добити сагласност Предсједништва БиХ, које га је и предложило за мандатара. Рекао је да се БиХ овим потезима уводи у тешку политичку кризу и да све што се дешава није случајно.

- Улазимо у неизвјесно раздобље блокада и опструкција. Легално је право да СДА брани позиције - казао је Џаферовић.

Његов странички колега Сенад Шепић рекао је да је све иницирао лидер СНСД-а Милорад Додик.

На то је реаговао шеф Клуба посланика СДС-а Младен Босић изражавајући чуђење на ове констатације.

- То што сада нисте у коалицији била је свјесна одлука СДА да се искључи из парламентарне већине. У разговору шест лидера о буџету јасно је речено да они који не буду подржали буџет не могу бити дио коалиције. Покушало се доћи до буџета, а лидер СДА Сулејман Тихић је изабрао да се искључи из те коалиције. Ви или нисте били обавијештени или је ријеч о чистом политиканству - казао је Босић.

Посланик СНСД-а Душанка Мајкић казала је да је СДА сама себе елиминисала из власти.

- Лидери шест странака су се договорили, али је један изневјерио. Из пакета које су лидери договорили не може се узимати само оно што некоме одговара - казала је Мајкићева.

Шеф Клуба посланика СДП-а Саша Магазиновић рекао је да од СДА није коректно да двије министарске фотеље везује за судбину БиХ.

- СДА је сама изабрала да буде опозиција. Покушај блокаде у Дому народа који најављују је опасан потез који може значити удар на државу и увођење анархије. То је антидејтонски чин. Да ли су двије фотеље вриједне тога? - упитао је Магазиновић.

Сједници Парламента није присуствовао Ибрахимовић, док су Ахметовић и Касумовић пратили цијели њен ток.

Позиције СДА у Савјету министара попуниће СДП и СББ. Према споразуму који су потписале те двије странке предсједник СББ-а Фахрудин Радончић биће нови министар безбједности, а та странка ће за замјеника министра финансија предложити Едиту Ђапо. СДП ће за министра одбране предложити Зекеријаха Осмића.

"ДИЈАГНОЗА"

Шеф клуба посланика СББ-а Емир Кабил покушао је цијелу ситуацију објаснити из угла љекара.

- Ваше понашање посљедица је инфекције двадесетогодишње владавине. Отпор СДА буџету био је отпор реформском курсу. СДА је направила катастрофалну политичку процјену да ће пет политичких лидера попустити против једног. Ви сте очајни због нечег другог. Губите све контролне механизме. Немате право ни СДП-у ни СНСД-у импутирати ствари које су лоше, јер сте ви дуже на власти. Ви сте грађанима БиХ украли нормалан живот - казао је Кабил.

ПОСЉЕДЊЕ ВИЈЕСТИ

Ухапшен осумњичени за злочин над Србима

ГРАДИШКА - Припадници Државне агенције за истраге и заштиту (SIPA) ухапсили су Мују Мухаремовића из Градишке због сумње да је починио ратни злочин над српским цивилима на подручју Босанског Петровца.

Мухаремовић је осумњичен да је у октобру 1995. године, као припадник 17. крајишке бригаде из састава Седмог корпуса Армије РБиХ у Добром Селу код Босанског Петровца убио брачни пар Владу (92) и Мику Шљивар (91). Г. О.

Француска подржава БиХ

БАЊАЛУКА - Француска снажно подржава европско присуство у БиХ и европски пут БиХ и заинтересована је да се бриселска Мапа пута што прије примијени, речено је на јучерашњем састанку предсједника Народне скупштине РС Игора Радојичића са генералним директором Министарства иностраних послова Француске Пјером Кошаром.

Радојичић је током серије састанака са француским политичарима упознао саговорнике са ставовима РС о пресуди у "случају Сејдић-Финци", те да РС очекује озбиљне реформе у правосуђу.

Подигнута оптужница против Саве Бабића

САРАЈЕВО - Тужилаштво БиХ подигло је оптужницу против Саве Бабића која га терети за злочин против човјечности на подручју општине Братунац, пренијеле су агенције.

У оптужници се наводи да је Бабић у својству командира Војне полиције у Братунцу у мају 1992. године планирао, наредио, покренуо, учинио, помагао и подстрекивао ратне злочине. Оптужница терети Бабића за убиства, незаконита затварања, мучења и прогон несрпског цивилног становништва.

Коментар дана

Пише: Свјетлана ТАДИЋ

(Не)заступљеност

Одавно је познато да БиХ може слободно да се "похвали" обимном администрацијом, а овај низ запослених може да почне са 331 особом, колико их држи конце бх. институција у својим рукама.

Питање је, ипак, друго: Може ли се БиХ похвалити равноправном заступљеношћу међу тим кадровима? Тешко.

Преглед националне заступљености међу руководећим кадром у институцијама БиХ потврдио је оно што бројни представници Републике Српске у заједничким органима упорно годинама понављају, али их још нико, бар до сада, не жели чути.

Подјела функција очигледно никада није била праведна, с обзиром на то да су Бошњаци на добитку. Толико о конститутивности народа! Овакво именовање на руководеће функције према националној структури није регулисано ниједним законом, а сасвим је извјесно да никада неће ни бити, јер би то значило да би се вођство у трци за фотеље морало промијенити, а то наравно не желе они који би онда морали да оду

Анализа Савјета министара ставила је печат на ову цијелу причу која "лебди" ту негдје изнад заједничких институција.

За институције БиХ везују се многобројне приче. Огромни трошкови, а мали резултати. Обимна администрација, а мала ефикасност. А сада се овом низу успјеха и епитета прикључила и национална (не)равноправност.

У трци на 331 руководећој позицији у институцијама БиХ убједљиво воде Бошњаци и то са 139 фотеља, док су на другом мјесту Срби са 104, док Хрватима припадају 83 фотеље.

Неколицину преосталих руководећих позиција заузели су остали и неопредијељени.

Таква каква је БиХ је одавно требало да има закон или неки други правни акт којим се регулише запошљавање у институцијама БиХ.

Али с обзиром на то да се зна да је у овој земљи све наопако и онако како не треба, онда не чуди ни чињеница што заједничке институције уопште не треба да носе то одређење "заједничке". У њима је понајмање заједничког рада и равноправног и равномјерног планирања, унапређења развоја, услова живота свих становника који у БиХ живе.

Подјела функција очигледно никада није била праведна, с обзиром на то да су Бошњаци на добитку. Толико о конститутивности народа!

Овакво именовање на руководеће функције према националној структури није регулисано ниједним законом, а сасвим је извјесно да никада неће ни бити, јер би то значило да би се вођство у трци за фотеље морало промијенити, а то наравно не желе они који би онда морали да оду.

Савјет министара тражи да се води рачуна о националној заступљености

Шта показује национална структура у институцијама на нивоу БиХ

Међу шефовима највише Бошњака

У девет министарстава на нивоу БиХ постоји 71 руководећа позиција од којих 33 заузимају Бошњаци, а по 19 Срби и Хрвати. Доминација Бошњака највише изражена у министарствима за људска права и избјеглице и спољну трговину и економске послове

ПИШЕ: ВЕДРАНА КУЛАГА
vedranak@glassrpske.com

БАЊАЛУКА - На 331 руководећој позицији у институцијама БиХ највише је Бошњака који држе 139 мјеста, Србима су припала 104, Хрватима 83, а припадницима из реда осталих четири, док је на једној руководећој функцији неопредијељени.

Показују то подаци из Прегледа националне структуре руководећег кадра у министарствима и другим институцијама и тијелима из надлежности Савјета министара који је усвојен на посљедњој сједници те институције.

Док се на нижим нивоима запошљавање обавља према резултатима пописа становништва из 1991. године, национална заступљеност на руководећим позицијама није регулисана ниједним законом.

- За руководеће државне службенике ниједним законом није регулисано именовање према националној заступљености у органима управе. Област националне заступљености законски је уређена када је ријеч о државним службеницима и то према посљедњем попису становништва у БиХ из 1991. године - казали су у Агенцији за државну управу БиХ.

ОД 117 руководећих мјеста у агенцијама 54 заузимају Бошњаци

У девет министарстава на нивоу БиХ постоји 71 руководећа позиција од којих 33 заузимају Бошњаци, а по 19 Срби и Хрвати.

Пет руководећих позиција у Министарству иностраних послова БиХ, не рачунајући министра, заузела су три Бошњака, те по један Србин и Хрват. Министар Златко Лагумџија је такође Бошњак.

Осам руководећих позиција у Министарству спољне трговине и економских послова подијељено је тако да пет припада Бошњацима, а по двије Србима и Хрватима, док је министар Мирко Шаровић из реда српског народа.

На 12 руководећих мјеста у Министарству за људска права и избјеглице БиХ налази се седам Бошњака, три Србина и два Хрвата, а министар Дамир Љубић је такође Хрват. Десет главних позиција у Министарству правде подијељено је тако да пет припада Бошњацима, три Србима и два Хрватима с тим да је министар Бариша Чолак Хрват.

Министарство финансија и трезора БиХ има 11 руководилаца међу којима су по четири Бошњака и Хрвата и три Србина, а министар Никола Шпирић је такође Србин.

Национална равноправност влада у Министарству транспорта и комуникација гдје шест главних позиција заузимају по два представника Бошњака, Срба и Хрвата, док им командује министар Дамир Хаџић из реда осталих.

Слична ситуација је и у Министарству цивилних послова, гдје се на девет руководећих позиција налазе по три Бошњака, Србина и Хрвата, а министар Средоје Новић је Србин.

Министарством безбједности БиХ руководи пет Бошњака, два Србина и три Хрвата, а смијењени министар Садик Ахметовић је из реда Бошњака. На девет главних мјеста у Министарству одбране налазе се четири Бошњака, два Србина и три Хрвата. Министар одбране Мухамед Ибрахимовић, који је такође смијењен, је Бошњак.

Слична ситуација је у агенцијама и другим тијелима која су у надлежности Савјета министара БиХ, а анализом је утврђено да се на 117 руководећих мјеста у агенцијама налази 54 Бошњака, 37 Срба и 26 Хрвата. Доминација Бошњака посебно је изражена у безбједносним агенцијама.

ПРЕПОРУКА

Савјет министара БиХ упутио је препоруку свим институцијама да се приликом запошљавања руководећег кадра води рачуна о националној заступљености. Закључено је да се ажурира Преглед националне заступљености и документ буде достављен Парламенту БиХ.

Састанак породица несталих из РС са министром за људска права и избјеглице БиХ

Процес тражења несталих мора бити деблокиран

САРАЈЕВО - Министарство за људска права и избјеглице БиХ затражиће од Савјета министара БиХ да се хитно одреди о проблему застоја у процесу тражења несталих лица и неспровођењу Закона о несталим.

Рекао је то јуче шеф Клуба Срба у Дому народа Парламента БиХ Сташа Кошарац послије састанка представника породица несталих лица и представника РС у институцијама БиХ са министром за људска права и избјеглице БиХ Дамиром Љубићем. На састанку је закључено да је неопходно да се о овом проблему изјасни Савјет министара и да, као суоснивач Института за нестала лица БиХ, затражи адекватно учешће у рјешењу овог проблема од Међународне комисије за тражење несталих (ICMP) као другог суоснивача.

- Очигледно да ICMP није у потпуној функцији у рјешавању овог проблема и зато тражимо од другог суоснивача да их позове и да покушамо ријешити то питање - рекао је Кошарац и изразио наду да ће у року од десетак дана бити познат став Савјета министара о овом питању.

МАШОВИЋ приватизовао Институт

Он је подсјетио да је од када постоји Институт за нестала лица БиХ пронађено 19 српских тијела, а идентификовано 103, оцијенивши да је то поражавајуће, јер Српска тражи још 1.695 несталих, док више од 600 тијела чека на идентификацију у споменкостурницама.

Шеф Оперативног тима РС за тражење несталих Горан Крчмар констатовао је да је члан колегијума директора Института за нестале Амор Машовић приватизовао ту институцију.

Ж. Д.

Савјет министара БиХ +

Министри осудили поступак смијењеног замјеника министра финансија Фуада Касумовића, који је без сагласности Министарства боравио у Ирану и уговарао билатералну сарадњу.

Фуад Касумовић, смијењени замјеник министра финансија и трезора БиХ −

Предводио "делегацију" БиХ током посјете Техерану, у коју је отпутовао без одобрења Министарства финансија и трезора БиХ, прекршивши све прописане процедуре.

Ревизија утврдила да су правосудне институције БиХ у 2011. години повећале трошкове

Судије Уставног суда БиХ

Судијама за регрес до 5.000 марака

Уставни суд није штедио на регресима за годишње одморе, па тако најнижи исплаћени регрес током прошле године износи 1.425, док је највиши 4.762 марке. Судијама Суда БиХ исплаћен регрес од 2.100 КМ

ПИШЕ: СВЈЕТЛАНА ТАДИЋ
svjetlanat@glassrpske.com

БАЊАЛУКА - Правосудне институције на нивоу БиХ коштале су прошле године пореске обвезнике око 40 милиона марака, а највише новца потрошиле су за плате, накнаде, путовања, рачуне за мобилне телефоне, док је Уставни суд запосленима који одлазе у пензију куповао чак и намјештај.

На расипништво правосудних институција БиХ поново је указала Канцеларија за ревизију институција БиХ у извјештајима о финансијској ревизији Суда, Тужилаштва и Уставног суда БиХ.

Суд

Ревизори су Суду БиХ дали позитивно мишљење, али су челницима те институције скренули пажњу на поједине трошкове и потенцијалне обавезе по основу тужби.

Суд је у току 2011. године потрошио 12,11 милиона марака, а добио је и 180.000 марака из буџетске резерве за надоградњу зграде, па су укупни трошкови повећани за више од милион марака у односу на годину раније.

На плате и накнаде 216 запослених исплаћено је 8,57 милиона марака, што је за 944.800 више него лани. Издвајања за плате повећана су због пријема нових радника. Ревизори су утврдили да је девет приправника који су запослени 2010. године поново ангажовано закључивањем приправничког уговора, што није у складу са Законом о раду у институцијама БиХ. Поред тога Закон о Суду БиХ ни не прописује запошљавање приправника.

За накнаде трошкова запослених у Суду дато је више од пола милиона марака, од чега се више од 220.000 односи на регрес. Судијама Суда БиХ је исплаћен регрес за годишњи одмор у износу од чак 2.100 марака.

За телефонске и поштанске услуге дато је 155.938 марака, с тим да је предсједник Суда имао право да троши 300 марака мјесечно за мобилни телефон.

Занимљиво је да је Суд БиХ, који има више од 200 запослених, плаћао и правне услуге, за које је потрошио чак 2,21 милион, док је за трошкове вјештака дато више од 50.000 КМ.

- Исплате за услуге вјештака се врше на основу рјешења из којих се може констатовати да судија има дискреционо право одређивања и признавања висине трошкова вјештака - истакли су ревизори.

Тужилаштво

Тужилаштво БиХ је током 2011. године потрошило више од 8,52 милиона марака, што је за око 20 одсто или 1,48 милиона марака више него 2010. године. Без обзира на то добили су позитивно мишљење за рад у прошлој години.

На плате и накнаде око 180 запослених потрошена су 6,74 милиона марака.

- Исплаћена је и стимулација запосленим у укупном нето износу од 3.600 марака за девет лица, која се кретала од 200 до 500 марака - навели су ревизори и додали да је за накнаде трошкова запослених потрошено близу пола милиона марака.

За путне трошкове потрошено је 194.608, а за телефонирање и слање поште 100.000 КМ.

УСТАВНИ СУД купио намјештај за радницу која одлази у пензију

Главни тужилац је имао право да мјесечно троши 400 марака мобилног телефона у земљи и 500 у иностранству, те 200 КМ фиксног телефона.

Дежурним тужиоцима било је дозвољено да троше 400 марака мјесечно на мобилне телефоне у земљи.

Занимљиво је да је Тужилаштво БиХ за услуге штампања дало 18.513 марака, док је превођење платило 22.250, а стручне услуге 165.784 марке.

Запослени у Тужилаштву потрошили су за репрезентацију више од 20.000 марака, а главни тужилац је мјесечно имао право да користи услуге бифеа у сједишту правосудних институција у износу до 1.000 марака, ван сједишта до 500 марака, а у иностранству до 300 евра.

Уставни суд

Уставни суд БиХ је прошле године потрошио око 5,08 милиона марака, што је за 67.870 марака више него годину раније, а од ревизора су добили позитивно мишљење уз скретање пажње на исплату за накнаде трошкова запослених.

У децембру је у Уставном суду исплаћена стимулација за 71 запосленог, а износ појединачних стимулација кретао се од 112 до 800 марака.

За накнаде трошкова запослених потрошено је око 696.350 марака, од чега је највише дато за накнаду за топли оброк, која износи десет марака дневно.

Уставни суд није штедио на регресима за годишње одморе, па тако најнижи исплаћени регрес током прошле године износи 1.425 марака, док је највиши 4.762 марке.

За јубиларну награду за стабилност у раду потрошено је 1.000 марака, а односи се на куповину угаоне гарнитуре за радницу која је отишла у пензију.

Ревизори су утврдили да се судијама странцима приликом доласка у Сарајево на сједницу исплаћују дневнице од 90 марака, а плаћа им се и смјештај, за који су у 2011. години дате 17.482 марке.

ВСТС

ВСТС је прошле године имао на располагању око 14,15 милиона марака, а на бруто плате и накнаде 81 запосленог потрошена су око 2,92 милиона. Стимулације у износу од 2.026 марака исплаћене су прошле године за 20 запослених, а за накнаде трошкова радника дато је више од 435.000 марака.

Запослени у ВСТС-у су прошле године боравили на разним путовањима, на која су потрошили више од 205.200 марака, а за телефоне је потрошено око 10.000 више него годину раније. Трошкови мобилних телефона износе 26.190 марака, а предсједник ВСТС-а могао је мјесечно да телефонира за 250 марака, док су возачи имали лимит од 100 КМ. Ревизори су утврдили да је најмање трошкове мобилног телефона имао портпарол са просјеком од 48 марака, предсједник је трошио просјечно 222, а међународни члан Савјета 600 марака.

Обиљежена 20. годишњица убиства 38 Срба у селима код Сребренице и Братунца

Злочинци слободно шетају

СРЕБРЕНИЦА, БРАТУНАЦ - Парастосом и полагањем цвијећа у Крњићима код Сребренице јуче је обиљежено 20 година од страдања 24 српска цивила и војника, док је на братуначком гробљу служен помен за 14 Срба убијених у селу Загони 5. јула 1992. године.

Породице жртава огорчене су на правосудне институције БиХ, јер за масакр у Крњићима који су починиле муслиманске снаге из Сребренице још нико није одговарао.

МАСАКР починиле муслиманске снаге из Сребренице

- Тешко ми је да говорим у родном селу и на нашим попаљеним огњиштима. Овдје је све замрло - рекла је Миланка Симић, чији су отац Вељко и дјед Илија масакрирани на кућном прагу.

Мјештани Крњића кажу да су муслиманске снаге из Сребренице запалиле у кући непокретног осамдесетогодишњег учитеља Васу Парачу, те убиле директора школе Радета Тримановића, старицу Соку Вујић и свештеника Бобана Лазаревића.

Предсједник братуначке Организације породица заробљених и погинулих бораца и несталих цивила Радојка Филиповић истакла је да је у Загонима убијено 14 српских цивила. Најстарија жртва Милева Димитрић имала је 80 година, у кући је заклана Рада Гвозденовић, а њен четворогодишњи син Александар Милошевић заробљен и одведен у сребренички логор.

- Злочинци се слободно шетају и пркосе правди и жртвама и због свега тога се с правом питамо куда правосудне институције воде БиХ - рекла је Филиповићева.

К. Ћ.

Спец...

У америчким државама које се највише противе реформи здравственог система предсједника Барака Обаме живи највећи број гојазних Американаца, открио је научни радник са Универзитета у Харварду Џег Френкел.

Реформу здравства САД по Обамином приједлогу, који је усвојио амерички Врховни суд 28. јуна, према истраживањима јавног мњења, не подржава 49 одсто Американаца. Најмања подршка предложеним рјешењима је у Мисисипију, Алабами, Каролини и Тексасу. Управо у тим државама живи највећи проценат Американаца са прекомјерном тежином, пренијеле су агенције.

У САД 70 одсто грађана има прекомјерну тежину, а 30 одсто њих спада у категорију дебелих.

Друштво

Интензивирати сарадњу привредника из РС и Србије

ИСТОЧНО САРАЈЕВО - Привредници из Србије и РС на јучерашњем састанку у Сарајеву размотрили су могућности за интензивирање привредне сарадње. Састанак је организован уз подршку Универзитета у Источном Сарајеву, односно Машинског факултета, и Привредне коморе РС, а присуствовало му је више од 40 привредника и представника институција из Србије, коју предводи Групација "Застава возила" из Крагујевца, и из Српске, пренијеле су агенције.

Вишеград

Отворене капије Андрић града

ВИШЕГРАД - Капије Андрић града отворене су сваким радним даном од 18 до 22 часа, а недјељом од 8 до 22 часа, објављено је на званичном сајту Андрић града.

У вријеме посјета ради и Градска кафана "Гоја". Само првог дана Андрић град је посјетило око 500 гостију.

Посјетиоци могу прошетати главном улицом - Корзом, погледати грађевине Андрићевог института, Градске куће, хотела, робне куће, као и друге објекте грађене по узору на грађевине из доба средњовјековне српске историје и времена аустроугарске владавине. Од Видовдана тим градитеља је по инструкцијама Емира Кустурице успио да заврши централни дио Андрић града са главном улицом, биоскопом, позориштем, књижаром и другим грађевинама, као и велелепни Трг Николе Тесле на коме доминира 2,4 метра висок споменик Иви Андрићу.

РТРС

Сигнал у Купресу и Мркоњићу

БАЊАЛУКА - РТРС завршава посљедњи велики пројекат у аналогном преносу којим ће сигнал ове телевизије моћи да гледају становници српског дијела општине Купрес и села Медна и Пецка код Барића, у општини Мркоњић Град. РТРС ће током викенда пустити у функцију репетиторе који ће омогућити гледање програма на 42. UHF каналу или 51. UHF каналу, у зависности од локације.

Упозорење

Опрез са климом

БАЊАЛУКА - Љекари упозоравају "зависнике о хладном" да буду опрезни са клима-уређајима.

- Људи углавном занемарују упозорења да у хлађењу стана, пословних простора и аутомобила не треба претјеривати те да прелаз из топлог у хладно или обрнуто има своја правила - истичу љекари и додају да разлика између климатизованих простора и вањске температуре не смије бити већа од пет до шест степени Целзијуса, преносе портали.

Ненад Стевандић

Шкрбића и Ђокића треба смијенити

БАЊАЛУКА - Посланик СДС-а у Народној скупштини РС и кандидат ове странке за градоначелника Бањалуке Ненад Стевандић рекао је јуче да је потребно смијенити министра здравља и социјалне заштите Ранка Шкрбића и министра борачко-инвалидске заштите Петра Ђокића због лошег стања у здравству и изузетно лошег положаја борачких категорија у РС.

Стевандић је изразио жаљење јер није дошло до реконструкције Владе РС нагласивши да је Шкрбићева оставка или смјена одгођена за период послије избора.

Осим незадовољства радом министра здравља и социјалне заштите, Стевандић је рекао да су лоше радиле и институције из Ђокићевог ресора.

В. К.

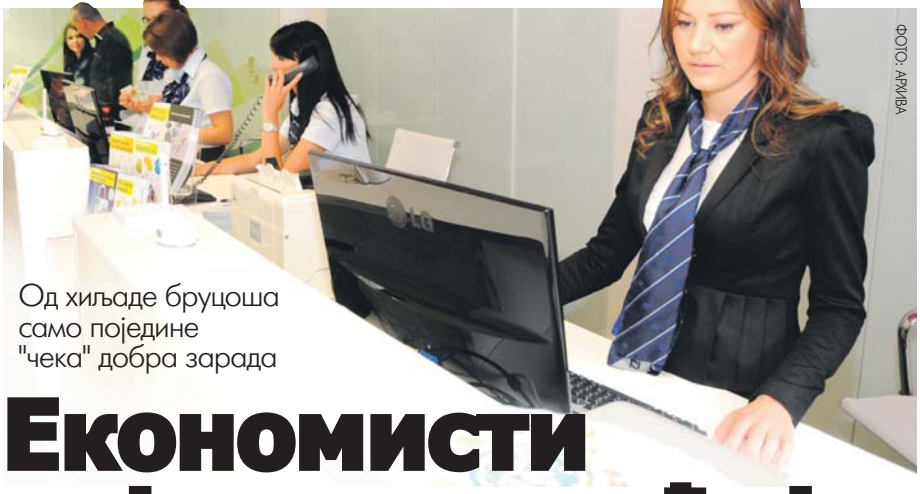

ФОТО: АРХИВА

Од хиљаде бруцоша само поједине "чека" добра зарада

Економисти највише зарађују, новинари на дну

Кантри менаџери, извршни директори, директори продаје и регионални менаџери зарађују од 3.000 до 5.000 марака мјесечно, док је просјечна плата журналиста око 780 КМ

ПИШЕ: ДРАГАНА КЕЛЕЧ
draganak@glassrpske.com

БАЊАЛУКА - Универзитети у БиХ отворили су своја врата десетинама хиљада бруцоша, а најбоље зараде имаће они који заврше економски, фармацеутски, електротехнички или правни факултет, док су најслабије плаћени они који посједују диплому Факултета политичких наука, и то журналистике.

Подаци су ово истраживања, које је урадио портал "Plata.ba", на узорку од 22.090 плата.

Према овом истраживању, највеће просјечне плате у БиХ, али и у регији, јесу у категорији вишег менаџмента, гдје се налазе многобројне менаџерске функције, које углавном обављају људи са дипломом економског факултета.

Тако кантри менаџери, извршни директори, директори продаје и регионални менаџери зарађују од 3.000 до 5.000 марака мјесечно.

- Генерално, диплома економског факултета доноси прилично високе зараде. Директор сектора у банкарству у просјеку зарађује 2.700 КМ, руководилац одјељења 1.700 док менаџер за управљање ризицима зарађује око 1.600 марака мјесечно, показало је истраживање.

Са дипломом Филозофског факултета преводиоци у просјеку зарађују око 1.100 марака, професори око 1.000, а психолози око 900 КМ. Најмање зараде ипак имају журналисти са просјечном платом од око 780 КМ.

ПРОСЈЕЧНА плата нотара око 5.700 КМ

Са завршеним фармацеутским факултетом могућа је зарада и до 2.200 марака, на позицији менаџера фармацеутских производа, док фармацеути и фармацеутски представници мјесечно у просјеку зарађују око 1.400 марака.

Диплома електротехничког факултета такође доноси велике зараде у БиХ. Тако специјалист-инжењер телекомуникација у просјеку зарађује 1.860 КМ, а пројект менаџер око 1.840 марака. - Најплаћеније позиције у пољу информатике и софтвера јесу ИТ консултанта, чија је просјечна плата 1.965 марака, као и специјалисте-пројект менаџера који зарађује око 1.960 КМ, наводи се у истраживању.

Бруцоши који су се одлучили за правни факултет могу да очекују просјечну плату од око 1.260 КМ. Они који се одлуче да буду адвокати зарађиваће у просјеку 1.800 КМ. Занимљива чињеница јесте да се просјечна плата нотара креће око 5.700 КМ, док нотари у БиХ мјесечно зарађују и до 11.000 КМ, када се у мјесечну плату урачунају и сви бонуси и остале бенефиције.

ИНЖЕЊЕРИ

Са дипломом архитектонског и грађевинског факултета просјечне мјесечне зараде крећу се око 1.000 КМ. Плата пројектног менаџера у овој области је око 1.500 марака, грађевински инжењер заради око 1.100, а архитекта 1.000 марака. Од осталих инжењерских позиција, највише зарађују рударски инжењери са просјечном платом од 1.250, потом машински, хемијски и шумарски инжењери са платама од око 1.100 КМ, док најмање зарађује пољопривредни инжењер и то 900 марака мјесечно.

Српски глумац доживио мождани удар

Бата Живојиновић у болници

БЕОГРАД - Српски глумац Велимир - Бата Живојиновић доживио је мождани удар и налази се у болници "Свети Сава", гдје му се љекари боре за живот.

Живојиновић (79) је, како преносе агенције, доживио тежак мождани удар у уторак и тренутно се налази у Специјалној болници за лијечење цереброваскуларних болести "Свети Сава".

Извор из болнице је рекао да глумац није у коми, али је његово здравствено стање веома озбиљно.

- За два дана, колико лежи у болници, тешко је прогнозирати да ли ће преживети или не, али за сад му је здравље доста угрожено. Поспан је и тешко комуницира - каже тај извор.

Један од великана српског глумишта доживио је срчани удар у октобру 2006. године, а боловао је и од гангрене коју је прије три године излијечио на Куби.

СТАЊЕ глумца озбиљно

Како се наводи, због инфаркта срце му је оштећено, крвни судови су му у лошем стању, а уз то је и дијабетичар, што додатно отежава ситуацију. Срећом, од гангрене коју је раније лијечио, нема ни трага.

Живојиновић је рођен у селу Кораћица под Космајем 1933. године. Дебитовао је на филму 1955. године улогом у "Песми са Кумбаре", а затим је снимио више од 250 филмова и серија. Статус је потврдио улогом у филму "Валтер брани Сарајево", због чега је постао легенда, не само на простору СФРЈ, већ и у Кини. Бавио се и политиком - био је посланик Социјалистичке партије Србије у неколико мандата.

Посјета патријарха Иринеја Гламочу од огромног значаја

БАЊАЛУКА - Посјета Његове светости патријарха српског Иринеја Гламочу од огромног је значаја за све Србе који живе у Федерацији БиХ, али и БиХ, јер патријарх доноси благослов и подршку свом народу, оцијенио је начелник ове општине Радован Марковић.

- Посјета ће нас учврстити у опредјељењу да останемо у Гламочу и будемо своји на своме - рекао је Марковић, пренијеле су агенције. Протонамјесник гламочки Слободан Кљајић истакао је да се српски народ радује посјети патријарха српског Иринеја који ће посјетити Гламоч 22. јула. Ово је патријархова друга посјета Србима у Федерацији БиХ, након што је у мају посјетио Мостар.

Усвојен Приједлог уредбе о подршци инвестицијама и запошљавању у РС

За ново радно мјесто од 3.500 до 5.000 КМ

Избор предузећа која ће добити подстицај вршиће се путем јавног конкурса, а основни критеријуми су висина инвестиције и број запослених, рекао Тегелтија

ФОТО: А. ЧАВИЋ

Конференција за новинаре послије сједнице Владе РС

Фабрика дувана

Ђокић је истакао да је питање Фабрике дувана практично ријешено и да би данас на састанку премијера РС Александра Џомбића са власником и радницима ове фабрике требало да буде ријечи о закључивању уговора.

- Прошле седмице је остављен додатни рок да се постигне договор о закључењу колективног уговора који је услов да Влада овој фабрици да подстицај од 1,5 милиона КМ. Можемо сматрати да је ова активност приведена крају - казао је Ђокић.

ПИШЕ: МАРИНА ЧИГОЈА
marinacigoja@glassrpske.com

БАЊАЛУКА - Послодавци у РС који буду инвестирали најмање два милиона марака и запосле најмање 20 радника добиће по сваком запосленом 3.500 марака у развијеним, односно 5.000 КМ по раднику у неразвијеним општинама.

Предвиђено је то Приједлогом уредбе о условима и начину реализације Програма подршке инвестицијама и запошљавању који је Влада РС јуче усвојила.

- За инвестиције вриједне више од 25 милиона КМ уз услов да запошљавају најмање 100 нових радника обезбиједиће се средства од 15 одсто од укупне инвестиције - рекао је министар финансија РС Зоран Тегелтија послије сједнице Владе.

Он је истакао да је циљ уредбе подршка привреди и стимулисању инвестиција, и то превасходно у производни сектор.

- Избор свих предузећа која ће добити подстицај вршиће се путем јавног конкурса, а основни критеријуми су висина инвестиције и број запослених. Један од критеријума је и подршка локалне заједнице за тај пројекат. Средства ће се планирати у буџету, а исплаћиваће се у траншама, зависно од реализације пројекта - казао је Тегелтија и додао да је Уредба представљена и привредницима на недавно одржаној тематској сједници са Привредном комором РС.

БЕСПЛАТНИ уџбеници за 21.000 ученика

Тегелтија је истакао да је Влада дала сагласност и на пројекат реализације јавно-приватног партнерства за изградњу дионице аутопута Добој-Вукосавље, а који чини дио коридора "Пет це" који пролази кроз Српску. Он је нагласио да слиједи јавни позив заинтересованим концесионарима.

Ријеч је о дионици дужине 46 километара, процијењене вриједности између 260 и 350 милиона евра.

- Концесија би била дата на 30 година, а послови би требало да почну 2014. године и буду завршени за три године - казао је Тегелтија.

Влада РС донијела је јуче и одлуку о набавци уџбеника за око 21.000 ученика првих и других разреда у свим основним школама у Српској за 2012/13. школску годину.

Министар просвјете и културе РС Антон Касиповић рекао је да је за ову намјену предвиђено 963.300 КМ.

Он је нагласио да је Влада донијела и одлуку да се обезбиједе и уџбеници за одличне ученике из осталих разреда основне школе, а који су из вишечланих породица.

Влада је одобрила и 1,22 милиона КМ за социјално збрињавање 1.168 радника из 64 предузећа који су остали без посла услед стечаја или ликвидације.

Министар рада и борачко-инвалидске заштите Петар Ђокић рекао је да је за ову годину планирано десет милиона КМ за програм социјалног збрињавања радника, а да је до сада реализовано 2,3 милиона КМ. У оквиру те одлуке у цјелости ће бити измирене обавезе за "Левиту" из Градишке и Земљорадничку задругу из Чајнича.

Ђокић је казао да је од 2004. године у оквиру овог програма издвојено укупно 160,2 милиона КМ, а збринуто је 56.078 радника.

ММФ

Тегелтија је рекао да ће представници РС и ММФ-а од 11. до 13. јула разговарати у Бањалуци о аранжману БиХ са овом финансијском институцијом.

- Ми паралелно разговарамо на више страна како не би било угрожено функционисање било које институције у РС уколико би аранжман са ММФ-ом био угрожен. Аранжман у сваком случају неће бити неуспјешан због РС, али нећемо дозволити да Српска ичим буде условљена - нагласио је Тегелтија и додао да мисија ММФ-а долази 7. јула у БиХ.

Надзорни одбор "Жељезница РС" разматрао рад менаџмента у првој половини године

Управи критике због систематизације

БАЊАЛУКА - Надзорни одбор "Жељезница РС" на јучерашњој сједници позитивно је оцијенио рад Управе ЖРС за шест мјесеци ове године, али је менаџмент критикован јер није завршена систематизација радних мјеста, као и због колективног уговора.

Предсједник Надзорног одбора Борислав Стевановић је нагласио да ће коначну оцјену НО о раду Управе ЖРС донијети када буде завршен полугодишњи финансијски извјештај.

- Предузеће је за шест мјесеци ове године повећало превоз робе и услуга у односу на исти период лани, а склопљени су и нови уговори о пословно-техничкој сарадњи - рекао је Стевановић и додао да је Управа потписала и споразум са синдикатима о исплати заостале три плате у идућа три мјесеца.

ТРОШКОВИ смањени за 1,7 милиона марака

Стевановић је нагласио да је предузеће смањило трошкове набавке за четири мјесеца ове године у односу на исти период лани за 1,7 милиона КМ.

Стевановић је додао да је НО упутио критику Управи јер још није урађена систематизација радних мјеста и потписан колективни уговор.

Представник Синдиката саобраћајно-транспортне дјелатности ЖРС Златко Марин рекао је да ће представници шест синдиката ЖРС 9. јула одржати састанак са Управом предузећа у вези са колективним уговором.

М. Ми.

ОДГОЂЕНА СЈЕДНИЦА

У Министарству саобраћаја и веза РС казали су да је тематска сједница Владе РС о стању у "Жељезницама РС", која је била заказана за данас, одгођена за идућу седмицу. Додали су да је главни разлог одгађања сједнице то што Управа ЖРС треба да допуни информацију о стању у предузећу, те сезона годишњих одмора.

Вијести

ХЕ "Дабар"

Ускоро главни пројекат

ТРЕБИЊЕ - Истражни геолошки радови на пет локација система Хидроелектране "Дабар" до сада су показали позитивне резултате, а по њиховом завршетку у новембру биће изабран пројектант за главни пројекат овог веома значајног електроенергетског објекта, пренијеле су агенције. Директор "Електропривреде РС" Бранислава Милекић послије обиласка ових локација у мјесту Вријека код Берковића истакла је да припремни радови на реализацији пројекта ХЕ "Дабар" иду планираном динамиком.

ТЕ "Гацко"

Почео ремонт постројења

ГАЦКО - У Термоелектрани "Гацко" почео је капитални ремонт постројења, чији ће радови коштати око 20 милиона КМ, а биће финансиран из сопственог прихода предузећа, потврдио је руководилац ТЕ "Гацко" Максим Скоко, пренијеле су агенције.

Нафта и гас

Истраживања крећу према Добоју

МОДРИЧА - Сеизмичка истраживања налазишта нафте и гаса завршена су на подручју Модриче и настављају се долином ријеке Босне према Добоју, рекао је Горан Губић, представник предузећа "Интеграл" из Лакташа, које је логистичка подршка руској фирми "Калининград геофизика", пренијеле су агенције.

"Бањалучка пивара"

Посјета Соренсена

БАЊАЛУКА - "Бањалучку пивару" посјетили су шеф Делегације ЕУ и специјални представник Уније у БиХ Петер Соренсен и амбасадори 16 земаља ЕУ, саопштено је јуче из "Бањалучке пиваре". Додали су да је било ријечи о процесу модернизације, послије чега је организовано дружење уз дегустацију свих производа "Бањалучке пиваре".

Ј. Б.

Панорама

Још један полазак "ћире" на Шаргану

ВИШЕГРАД - Жељезнице Србије су на "Шарганској осмици" увеле и трећу редовну вожњу популарног "ћире", у 16.20 часова, због великог интересовања гостију који посјећују тај музејско-туристички комплекс, јавиле су агенције. Осим новог термина, на релацији Мокра Гора - Шарган Витаси - Мокра Гора туристи и љубитељи возова свакодневно се могу провозати "Носталгијом" и у 10.30 и 13.30 часова. Музејски воз "Носталгија" је од 15. априла, када је почела сезона саобраћаја, превезао око 30.000 туриста.

Међустранački споразум

СДС и ПДП заједно на изборе у Прњавору

БАЊАЛУКА - Српска демократска странка (СДС) и Партија демократског прогреса (ПДП) потписаће данас међустранački споразум о заједничком наступу на локалним изборима у Прњавору.

Из прњаворског ОО СДС-а је саопштено да ће потписивању споразума о учешћу на изборима присуствовати лидери ове двије странке Младен Босић и Младен Иванић.

Локални избори у БиХ заказани су за 7. октобар, а рок за предају кандидатских листа ради овјере за учешће на изборима истиче у понедјељак.

В. К.

Пројекат у општини Требиње

Почиње обнова Музеја Херцеговине

ТРЕБИЊЕ - Влада РС, Општина Требиње и UNESCO у ће издвојити 180.000 КМ за обнову Музеја Херцеговине у Требињу, који је изграђен прије 120 година.

- Министарство за просторно уређење, грађевинарство и екологију РС у оквиру кога дјелује Републичка дирекција за обнову и изградњу обезбиједиће 150 хиљада КМ, општина Требиње 30 хиљада, а UNESCO 80 хиљада КМ. Новац ће бити утрошен за реконструкцију свих отвора на згради Музеја као и за обнову фасаде - истакла је директор Музеја Весељка Салатић и додала да ако остане новца предстоји обнова унутрашњости ове установе.

- Послије потписивања уговора требало би да почне замјена отвора, а обнова фасаде у септембру. Италијанска невладина организација је обећала да ће помоћи реконструкцију голубарника и звоника и то би нам много значило - додаје Салатићева.

Р. Ми.

Лутрија Републике Српске

Додијељен "рено меган"

Благојевић увијек вјеровао да ће освојити награду

БАЊАЛУКА - Недељко Благојевић из Бањалуке добитник је првог "реноа меган" извученог на новој инстант срећки "мега" у организацији Лутрије РС.

Аутомобил му је додијељен јуче у салону "Унион" и то је приви од десет "рено магана" колико ће их укупно бити извучено.

- Лутрија РС прије два мјесеца пустила је у продају инстант срећку под називом "мега". Назив асоцира на премију а она је десет аутомобила "рено меган". Већ имамо првог добитника што значи да остале играче чека још девет аутомобила. Могу се добити многе и новчане награде као што је 100 премија по 500 КМ - рекао је шеф службе за развој игара у Лутрији РС Горан Шаула и додао да је цијена ове инстант срећке 1,5 КМ.

Добитник аутомобила, Недељко Благојевић каже да је "меган" изгребао на велики српски празник Видовдан.

- Повремено сам играо наградне игре и вјеровао сам да ћу добити главну награду. Ево то ми се сада и остварило, "меган" је одличан и уживаћу у вожњи - рекао је Благојевић.

Ј. Б.

Археолози са Кембрица наставили истраживање локалитета у Теслићу

ФОТО: В. ТОПИЋ

У пећини нашли кости носорога

Послије проналаска костију шпиљског медвједа, костију јелена, затим шпиљског лава, ово откриће је ново за подручје БиХ, истакли истраживачи

ПИШЕ: ВИТО ТОПИЋ
krozrs@glassrpske.com

ТЕСЛИЋ - У Растушкој пећини, која се налази двадесетак километара од Теслића, екипа археолога са Универзитета Кембриџ пронашла је кости носорога.

Послије проналаска костију шпиљског медвједа који је имао брлог у пећини, костију јелена, затим шпиљског лава, ово откриће је ново не само за Растушку пећину него уопште за подручје БиХ, истакли су истраживачи који су посјетили овај локалитет по трећи пут.

- Ову пећину карактерише унутрашњост тиграстог облика шаре што је сврстава међу три сличне у Европи. Осим Растушке, ту су још пећина код Вићенце и још једна недалеко од Париза - објаснили су истраживачи.

ИСТРАЖУЈУ алате од неандерталаца

Животописно подручје мјесне заједнице Растуша, које употпуњује пећина, побуђује све веће интересовање како туриста тако и научних радника. Највећа истраживања у пећини обављена су 1990. године када су стручњаци из сарајевског Земаљског музеја пронашли много експоната кости пећинског медвједа, вука, па чак и кости прачовјека.

Све то је пренесено и одложено у овом музеју, а тек прије неколико година настављена су истраживања.

Током протекле двије године пећину су посјетили стручњаци са Универзитета Кембриџ, одсјек за археологију, заједно са колегама из Народног музеја из Бањалуке и Заводом за заштиту споменика и природног насљеђа.

Професор са Кембрица др Престон Мирикл, вођа истраживања у Растуши, каже да тренутно истражују остатке које су оставили људи прије 30.000 до 60.000 година.

- Претпостављам да су то били неандерталци, тако да смо нашли у седименту у шпиљи њихове алате од кремена - до сада је пронађено око 500 таквих алатки током три сезоне рада - наводи он и додаје да траже не само оно што су јели пећински људи, него и какве артефакте су направили од кремена.

- Тражимо и остатке огњишта, јер постоје индикације да постоји - објаснио је Мирикл.

Богат програм у оквиру манифестације "Лакташко љето 2012"

Од фолклора до фанк музике

ЛАКТАШИ - Љубитељи традиције моћи ће вечерас у 20 часова на платоу Спортске дворане у Лакташима гдје ће бити одржан Фестивал фолклора, да уживају у завичајним играма и пјесмама.

Домаћини ове манифестације, која се одржава у оквиру "Лакташког љета", су чланови КУД-а "Славко Мандић" из Лакташа, а публици ће се представити и чланови КУД-а "Чајавец" из Бањалуке, КУД "Ђердан" из Трна и фолклорна секција вртића из Лакташа.

ФОТО: ГЛАС СРПСКЕ

КУД "Славно Мандић" домаћин Фестивала фолклора

Велики број посјетилаца очекује се и на Музичкој вечери "Татјана Топић & disco funk група" које ће бити одржано у суботу са почетком у 21 час.

МУЗИЧКО ВЕЧЕ на "Римским термама"

Ове године у оквиру "Лакташког љета 2012", први пут се одржава манифестација на археолошком локалитету "Римске терме", одмах поред новоотвореног објекта Туристичке организације општине Лакташи.

- Ријеч је о музичкој вечери, чија ће звијезда бити Татјана Топић, млада Лакташанка која се годинама бави музиком - истакли су у Туристичкој организацији Лакташа, која организује манифестацију "Лакташко љето".

Д. С.

СТРИТБОЛ РАДИО ИГОКЕА

Радио Игокеа Стритбол 2012, у оквиру Лакташког љета који се игра шесту годину заредом у Александровцу, је на пола пута. Одиграна је група фаза такмичења и успјешније екипе су се пласирале у други круг овог, никад јачег, такмичења.

Посјетиоце у недјељу очекују полуфиналне и финалне борбе, у свим категоријама. Организован је и Стритбол ветерана који наступају у ревијалном дијелу, а баскет ће играти и свјетски шампиони Горан Делић и Драженко Нинић са спортским пријатељима.

РТРС www.rtrs.tv Глас Српске

"Најкутак Републике Српске"

И ви можете учествовати у избору "Најкутак Републике Српске" тако што ћете дати глас оном простору који је по вашем мишљењу заслужио да буде изабран као најљепши кутак Републике Српске. На тај начин стичете право на једну од награда које су намијењене управо вама.

Побједници ће бити проглашени на великој финалној свечаности 8. јула у директном ТВ преносу на Телевизији РТРС од 9 до 11 часова

Приватне површине

1.

БОРИСЛАВ КАЈКУТ, БАЊАЛУКА

2.

ЈОВО ЈЕФТИЋ, ДОЊА БУКОВИЦА

3.

СМИЉА И СТАНОЈА МАЦАНОВИЋ, МАЛИ РАЗБОЈ

4.

МИЛЕНКО ПЕРОВИЋ, ТРЕБИЊЕ

5.

МИЛЕ КЕВИЋ, ГРАДИШКА

6.

ЛУЦИЈА И МАРКО ЧАКАРЕВИЋ, ДОБОЈ

7.

НЕВЕНКА НОВАКОВИЋ, ХАН ПИЈЕСАК

8.

ЉУБО ВАСОВИЋ, ПЕЛАГИЋЕВО

9.

ИБРАХИМ ЗАХИРОВИЋ, ВУКОСАВЉЕ

10.

РАДА ДОЛЕ, ПЕТРОВО

Јавне површине

11.

КПЗ ПЈ "ДРИНА", ФОЧА

12.

ЗАЈЕДНИЦА ЕТАЖНИХ ВЛАСНИКА, БАЊАЛУКА

13.

ЈП "ДЕП-ОТ", БАЊАЛУКА

14.

ЦВЈЕТНИ ТРГ, ТРЕБИЊЕ

15.

ВИНАРИЈА "ПЕТИЈЕВИЋ", ТРЕБИЊЕ

16.

ПАРОХИЈСКИ ДОМ И ЦРКВА СВЕТОГ ПРОКОПИЈА, ВЕРИЋИ

17.

СОЦИЈАЛНО-ГЕРИЈАТРИЈСКИ ЦЕНТАР, БАЊАЛУКА

18.

РУДНИК И ТЕРМОЕЛЕКТРАНА ГАЦКО, ГАЦКО

19.

ЦРКВЕНО ДВОРИШТЕ, КНЕЖЕВО

20.

ЦРКВА СВ. ГЕОРГИЈА, НОВО ГОРАЖДЕ

SMS-ом гласате тако што на број 091/510-101 пошаљете поруку која садржи ријеч GLAS затим редни број простора. Примјер, ако желите гласати за приједлог под редним бројем 8, текст SMS поруке гласи: GLAS 8. Број важи за сва три оператера мобилне телефоније у БиХ. Цијена поруке је 0,80 КМ+PDV

КУПОН ЗА ГЛАСАЊЕ

Име и презиме: .....

Телефон: .....

Гласам за простор под редним бројем: .....

Испуните потребне податке и пошаљите на адресу: "Глас Српске" (за Најкутак Републике Српске), Бојић Пиштељић 1, 78000 Бања Лука

ОПШТИНА ТРЕБИЊЕ

ОПШТИНА ЛАКТАШИ

ОПШТИНА ТЕСЛИЋ

Тржница БАЊА ЛУКА

NESTRO PETROL

Бизнис

"Стирија" би "Аваз", а "Аваз" "Побједу"

ПОДГОРИЦА - Аустријско новинско издавачко предузеће "Стирија" почело је преговоре са сарајевском компанијом "Аваз Рото Прес" - која већ годину преговара о преузимању подгоричког дневника "Побједа". Мали проблем у том "кругу преговора" је чињеница да "Стирија" већ посједује 25 одсто у конкурентским подгоричким "Вијестима", али подгорички медији преносе изјаву извршног директора "Аваза" Властимира Мијовића, који каже да се преговори о "Побједи" ипак настављају.

Берза БЛ

СЛУЖБЕНО БЕРЗАНСКО ТРЖИШТЕ

Назив емитента	Просјечна цијена	Промјена	Промет
Република Српска - измирење ратне штете 6	39,23	0,05	181.918,9
Република Српска - измирење ратне штете 2	46,58	0,24	24.582,08
Електрокрајина а.д. Бањалука	0,29	0,00	9.910,82
Република Српска - измирење ратне штете 3	47,88	-0,25	9.575,02
Рафинерија уља а.д. Модрича	0,18	-1,69	8.857,69
РиТЕ Гацко а.д. Гацко	0,21	-6,36	5.150,00
Република Српска - измирење ратне штете 5	39,50	-0,03	3.515,55
Телеком Српске а.д. Бањалука	1,43	-0,69	1.213,24
ЗТЦ Бања Врућица а.д. Теслић	0,62	3,00	265,12

ФОНДОВИ

Назив емитента	Просјечна цијена	Промјена	Промет
ЗИФ Актива инвест фонд а.д. Бањалука	3,85	0,00	0,00
ЗИФ Балкан инвестмент фонд а.д. Бањалука	2,02	0,00	92,92
ЗИФ БЛБ - профит а.д. Бањалука	2,70	0,00	2.062,80
ЗИФ Борс инвест фонд а.д. Бањалука	4,52	0,44	194,36
ЗИФ Еуроинвестмент фонд а.д. Бањалука	9,63	-0,72	385,20
ЗИФ Инвест нова фонд а.д. Бијељина	0,04	2,38	341,94
ЗИФ Јахорина Коин а.д. Пале	3,15	0,00	705,80
ЗИФ Кристал инвест фонд а.д. Бањалука	5,52	-1,95	949,44
ЗИФ Полара инвест фонд а.д. Бањалука	4,51	-4,25	90,20
ЗИФ Привредник инвест а.д. Бањалука	1,20	0,00	0,00
ЗИФ Униоинвест а.д. Бијељина	0,97	0,00	0,00
ЗИФ ВБ фонд а.д. Бањалука	3,82	0,00	0,00
ЗИФ ВИБ фонд а.д. Бањалука	3,89	0,00	0,00
ЗИФ Zepter фонд а.д. Бањалука	6,01	0,50	1.568,61

Берза Сарајево

КОТАЦИЈА ФОНДОВА

Дионичко друштво	Средњи курс	Промјена курса	Вриједност
ЗИФ БИГ Инвестициона група дд Сарајево	3.63	-2.16	1,185.39
ЗИФ MI Group дд Сарајево	4.20	0.90	24,984.68

КОТАЦИЈА ОБВЕЗНИЦА

Инвестициони фонд	Средњи курс	Промјена курса	Вриједност
ФБиХ обвезнице ратна потраживања сер. Б	31.06	0.00	452.54
ФБиХ стара девизна штедња серија Д	98.70	0.00	16,758.27
ФБиХ стара девизна штедња серија Е	91.00	0.00	2,917.46
ФБиХ стара девизна штедња серија Н	92.00	0.00	3,450.00
ФБиХ стара девизна штедња серија С	98.20	0.09	8,698.56
ФБиХ стара девизна штедња серија Т	90.00	0.00	4,050.00
ФБиХ стара девизна штедња серија У	74.00	-1.33	3,939.02

ПРИМАРНО СЛОБОДНО ТРЖИШТЕ

Дионичко друштво	Средњи курс	Промјена курса	Вриједност
Енергоинвест д.д. Сарајево	2.80	0.00	742.00

ДОБИТНИК
ЗИФ Инвест нова фонд а.д. Бијељина
Цијена (КМ) 0,043 — Промјена 2,38%

ГУБИТНИК
ЗИФ Полара инвест фонд а.д. Бањалука
Цијена (КМ) 4,51 — Промјена -4,25%

Свијет берза

FTSE 100 INDEX MEMBERS

Назив компаније	Цијена	Промјена
Lloyds Banking Group PLC	30.66	-3.16%
Vodafone Group PLC	181.75	0.69%
Barclays PLC	165.5	-0.30%
BP PLC	432.95	0.56%
GKN PLC	207	10.93%

DOW JONES INDUS. AVG MEMBERS

Назив компаније	Цијена	Промјена
Bank of America Corp	7.87	-2.36%
JPMorgan Chase & Co	34.31	-4.38%
General Electric Co	20.32	-0.54%
Intel Corp	26.4	-1.71%
Cisco Systems Inc	16.88	-1.57%

У Бањалуци представљен прототип аутомобила на електрични погон

Промоција стритскутера испред зграде Владе РС

РС на прагу производње електромобила

РС у финалној трци за добијање лиценце за производњу возила, а сљедећа фаза разговора биће крајем августа и почетком септембра, казао Вучетић

ПИШЕ: ДРАГАНА КЕЛЕЧ
draganak@glassrpske.com

БАЊАЛУКА - Прототип аутомобила на електрични погон типа стритскутер представљен је јуче у Бањалуци, а његова производња би могла да почне у Републици Српској, ако домаће компаније испуне све техничке претпоставке.

Стручни консултант компаније "Нови Јелшинград" Драган Вучетић рекао је да ће се у току ове године знати да ли ће се аутомобил производити у РС, те да је циљ предузећа из Српске да произведе више од 50 одсто дијелова.

- РС је у финалној трци за добијање лиценце за производњу возила, а сљедећа фаза разговора биће крајем августа и почетком септембра - казао је Вучетић.

Према његовим ријечима, стритскутер је конципиран да ради у кругу од 100 до 150 километара, са једним пуњењем.

- Примјера ради, 100 километара електричне енергије коштају само 1,2 КМ, тако да је овај аутомобил изузетно рентабилан. Производиће се за познатог купца, а предузеће у Њемачкој које је развило тај аутомобил има тржиште већ пет година - казао је Вучетић и додао да ће један од првих купаца бити Њемачка пошта, која је већ завршила уговор за 20.000 аутомобила.

ЦИЈЕНА стритскутера око 20.000 марака

- Цијене овог аутомобила биће ниске, односно за наше тржиште требало би да буду око 20.000 марака, плус што ће се батерија рентирати - казао је Вучетић.

Министар индустрије, енергетике и рударства РС Жељко Ковачевић рекао је да ће Влада и ресорно министарство пружити комплетну подршку уколико се укаже прилика за производњу овог аутомобила у Српској.

- Надам се да ће компаније из РС успјети да добију могућност за производњу електромобила, јер су ушле у најужи круг преговарања - казао је Ковачевић.

Министар науке и технологије РС Јасмин Комић рекао је да је увјерен да ће бити остварени услови за реализацију овог пројекта у Бањалуци.

ПРОИЗВОДЊА

Вучетић је рекао да би се у првој фази, 2014. године, требало производити 300 аутомобила нулте серије.

- Корак по корак производња би дошла на око 25.000 аутомобила годишње - казао је Вучетић.

Извршење пресуде у корист девизног штедише Љубљанске банке поријеклом из Бањалуке

Заплијењена имовина банке

ЉУБЉАНА - У просторијама Љубљанске банке у Љубљани јуче је извршена прва запљена имовине ради извршења пресуде из 2010. године у корист девизног штедише поријеклом из Бањалуке, пренијеле су агенције.

Ријеч је о држављанину БиХ и Њемачке, који је умро, а правну битку наставио је његов син. То је први случај запљене у случају Љубљанске банке. Процјењује се да је око 165.000 грађана БиХ остало без уштеђевине у Љубљанској банци, те да им се дугује око 350 милиона марака.

ШТЕДИШАМА СЕ дугује око 350 милиона марака

Словеначки адвокат Франц Буцик који заступа овог клијента рекао је да је, с обзиром на то да је имовина Љубљанске банке раније пребачена на Нову љубљанску банку, за свог клијента из банке могао узети само два комбија старих ствари.

- Покретна имовина коју смо затекли не вриједи ништа. Узели смо старе столове, столице, телефоне, слике. Напунили смо два комбија. Али, све то вриједи тек неколико стотина евра - казао је он и додао да ће се новац за клијента поријеклом из БиХ сигурно наплатити, али од државе Словеније, која ће према његовим ријечима имати великих финансијских потешкоћа.

Члан УО Удружења грађана за поврат старе девизне штедње БиХ и дијаспори Светозар Нишић каже да ће бити заплијењена словеначка имовина у свим државама.

- Њемачки адвокати су преузели читав случај и вјерујемо да ће се у сљедећем питању дешавати много крупније ствари. Ова запљена је веома битна и за остале штедише - казао је Нишић.

М. Ч.

Манчестер јунајтед излази на Њујоршку берзу

ЊУЈОРК - Славни фудбалски клуб Манчестер јунајтед, који је 19 пута био побједник енглеске лиге, поднио је захтјев за излазак на Њујоршку берзу хартија од вриједности у намјери да смањи дугове, преноје су агенције.

Клуб је предао обавезну документацију америчкој комисији за хартије од вриједности и саопштио да у примарној јавној понуди планира да прикупи 100 милиона долара. Број акција припремљених за издавање није прецизирао, као ни цијену.

Огроман јавни дуг земаља бивше СФРЈ

Регион презадужен, дуг Србије највећи

Јавни дуг Србије износи 51,1 одсто БДП-а, Црне Горе 48,1 одсто, Словеније 47,4 одсто, Хрватске 43,9 одсто, БиХ 34 одсто и Македоније 32,7 одсто

БЕОГРАД - Према подацима о јавним дуговима земаља у региону, Србија је на првом мјесту са учешћем од 51,1 одсто у бруто друштвеном производу.

Слиједи је Црна Гора са 48,1 одсто БДП-а, Словенија - 47,4 одсто, Хрватска - 43,9 одсто, БиХ са 34 одсто и Македонија са 32,7 одсто.

Уколико се посматрају апсолутни износи јавног дуга, прва међу земљама насталим на простору бивше Југославије је Хрватска са 27,03 милијарде евра, а друга Словенија са 16,8 милијарди, пренио је Танјуг.

Слиједе Србија са 14,6 милијарди, БиХ са око пет милијарди, Македонија са 2,2 милијарде евра и Црна Гора са око 1,64 милијарде евра.

ПО АПСОЛУТНИМ износима Хрватска најгора

Аналитичари наводе да је јавни дуг Србије повећан највише због раста курса евра у односу на динар, те да ће до краја ове деценије привреде свих земаља региона стагнирати због враћања дугова.

Хрватска дугује 27 милијарди евра

ФОТО: АГЕНЦИЈЕ

Јавни дуг Србије је на крају првог тромјесечја 2012. године износио 14,6 милијарди евра и у односу на крај 2011. повећан је за 151 милион евра, објавила је Народна банка Србије.

Словенија

Према прелиминарним подацима владе у Љубљани, јавни дуг је 2011. порастао на 47,4 одсто бруто БДП-а, или 16,8 милијарди евра, са 37,9 одсто БДП-а из 2010. године. У 2007. години јавни дуг Словеније је, међутим, износио само 23,4 одсто БДП-а или 8,1 милијарду евра.

Јавни дуг Словеније, која је од маја 2004. године чланица ЕУ, наставио је да расте током 2011. године и мало је вјероватно да ће се ове године смањити упркос напорима нове владе да обузда потрошњу.

Хрватска је у 2012. годину ушла с дугом од 27,03 милијарди евра или 43,9 одсто БДП-а. Међутим, упркос високом расту у протеклих неколико година, још је испод ЕУ критеријума по којима тај дуг не смије да премаши 60 одсто БДП-а.

Државни дуг Црне Горе на крају априла износио је 1,64 милијарде евра или 48,1 одсто БДП-а.

Хроника

Украден оловни лим тежак 1.400 килограма

БАЊАЛУКА - Полиција трага за непознатим особама које су у Бањалуци украле оловни лим тежине 1.400 килограма власништво "ПУП Келава", саопштено је из ЦЈБ Бањалука. Крађу су полицији пријавили радници поменутог предузећа. Они су навели да је лим украден од 10. јуна до 4. јула из контејнера на градилишту фирме у улици Симе Матавуља у Бањалуци.

Г. О.

Окружно тужилаштво Бањалука

Јовановићу предложен притвор

БАЊАЛУКА - Стеви Јовановићу (69) из Бањалуке, који је осумњичен да је злоупотребом службеног положаја, проневјером и фалсификовањем исправе оштетио бањалучко предузеће "Елманс" тако што је продао три стана и присвојио око 300.000 марака, Окружно тужилаштво у Бањалуци предложило је једномјесечни притвор.

У тужилаштву су додали да је Јовановић обављајући дужност директора предузећа "Елманс", чији је власник Бошко Талић у ликвидационом поступку прекорачио овлашћења, те без књиговодственог евидентирања продао имовину предузећа, а новац са жиро-рачуна предузећа пренио на свој текући рачун, остварио противправну имовинску корист од најмање 294.000 марака.

Г. О

Полиција трага за Силвадом Лилићем

Изашао из аутомобила и ранио госта кафића

Кафић "Променада" послије пуцњаве

САРАЈЕВО - Полиција трага за Силвадом Лилићем званим Буцо, који је осумњичен да је у сриједу увече хицем из пиштоља у ногу ранио Исмира Жишка (35) из Сарајева.

Пуцњава се десила код кафеа "Променада" на раскрсници улица Ферхадија - Чемалуша у строгом центру Сарајева.

Сенија Жишко, мајка повријеђеног младића, испричала је да је њен син Исмир прексиноћ изашао да се нађе са пријатељем.

- Док су сједили у башти кафића Исмир је видио да се заустависло возило и у њему двојицу младића. Један од њих је изашао из возила, пришао мом сину иза леђа и пуцао - испричала је Жишкова, чији је син довезен у болницу Кошево са устрелном повредом лијевог стопала.

Незванично сазнајемо да је Силваду Лилићу мета био извјесни Бибер, те да је Жишко случајно погођен. Силвад Лилић полицији је отприје познат због разбојништава, а због пљачке поште на Алипашином пољу провео је осам година у КПД Зеница.

Г. О.

Гранична полиција БиХ

Приведен због провалне крађе

ЗВОРНИК - Припадници Граничне полиције Зворник ухапсили су на граничном прелазу Шепак држављанина Србије К. С. (45), саопштено је из Граничне полиције БиХ.

Контролом је установљено да је за њим Интерпол у Бечу у Аустрији расписао потјерницу због провалне крађе и фалсификовања службених докумената,

Држављанин Србије предат је службеницима Судске полиције Суда БиХ на даље поступање.

Г. О.

Пресуда Мирку Поповићу због ратног злочина

ФОТО: Г. ШУРЛАН

Мирко Поповић са адвокатом Мирком Дабићем приликом изрицања пресуде

Осам година због убиства три цивила

Према наводима у пресуди, Мирко Поповић и још три особе наоружане пушкама, у маскирним униформама и са чарапама на главама, убили Алду Хусеиновића, Ферида Чехајића и Решида Ајановића 10. августа 1992. године у Градишци

ПИШЕ: ГОРАН ОБРАДОВИЋ
gorano@glassrpske.com

БАЊАЛУКА - Мирко Поповић (71) из Градишке осуђен је јуче у бањалучком Окружном суду на осам година затвора због ратног злочина против цивилног становништва који је почињено са још три непознате особе тако што су убили три цивила босњачке националности.

Према наводима у пресуди, Поповић и још три особе убили су Алду Хусеиновића, Ферида Чехајића и Решида Ајановића 10. августа 1992. године у Градишци.

Прије тога они су наоружани пушкама, обучени у маскирне униформе и са чарапама на главама дошли до куће породице Хусеиновић у Градишци.

У дворишту куће затекли су Алду Хусеиновића, Ферида Чехајића и Решида Ајановића. Поповић је једном од њих ставио руку на раме и рекао: "Док ми гинемо, ви се овдје ј..." Потом су их тукли, одвели у другу улицу и комбијем одвезли до ријеке Саве гдје се сада налази кафић "Кајак". Ту су их убили. Тијела убијених пронађена су послије шест дана.

ТИЈЕЛА убијених пронађена послије шест дана

Предсједник судског вијећа Весна Станковић-Ћосовић рекла је да је Тужилаштво ван сваке сумње доказало да је злочин почињен на начин који је наведен у оптужници.

- На основу изјаве свједока утврђено је да је у то вријеме у Градишци била тешка ситуација због ратних околности. Преласком хрватске војске преко ријеке Саве 8. августа 1992. године убијено је 16 војника Војске Републике Српске и више их је рањено, па је на дан њихове сахране 10. августа 1992. године била тешка ситуација у овом граду - рекла је Станковић-Ћосовић.

Она је додала да је један од свједока изјавио да је Поповић са своја два сина и још једном особом починио овај злочин.

- Ријеч је о ратном злочину, јер су цивили убијени само због тога што су били друге националности - истакла је Станковић-Ћосовић.

Она је навела да је суд узео у обзир као олакшавајуће околности то што је ријеч о старијем и породичном човјеку, који није био раниј осуђиван, а кривично дјело почињено прије 20 година и у ратним околностима.

- Као отежавајућа околност на страни оптуженог је то што су не безобзиран начин убијена три млада породична човјека, који су били родитељи по двоје малољетне дјеце и на тај начин су ускраћени љубави једног родитеља - рекла је Весна Станковић-Ћосовић.

СНАХА

Мејра Хусеиновић, снаха убијеног Алде Хусеиновића, рекла је послије пресуде Мирку Поповићу да није задовољна изреченом казном. - Нисмо задовољни висином казне, али овдје није крај. За нас је значајно да је изречена пресуда и да је одговорна особа осуђена - рекла је Мејра Хусеиновић.

Тешка саобраћајна несрећа на путу Јајце - Мркоњић Град

Возач BMW-а погинуо у судару са камионом

ЈЕЗЕРО - Александар Нишић (22) из Волара код Шипова погинуо је јуче око 14 часова у тешкој саобраћајној несрећи која се догодила на магистралном путу Јајце - Мркоњић Град у Присоју код Језера.

Несрећа се догодила када су се сударили BMW, којим је управљао Нишић, а који се кретао из правца Мркоњић Града, и камион МАН, за чијим воланом је био Винко Савић (47) из Љубачева код Бањалуке, који је долазио из правца Језера. Од силине удара Нишић је погинуо у смрсканом BMW-у.

ПРЕТИЦАО колону возила

Тек послије два часа из смрсканог возила његово тијело су, уз помоћ специјалне опреме и сјечења возила, извукли ватрогасци Ватрогасне јединице из Мркоњић Града.

Према првим незваничним информацијама, до несреће је дошло када је Нишић својим BMW-ом покушао да претиче колону возила, а потом изгубио контролу над возилом и у пуној брзини се забио под кабину МАН-а, власништво предузећа "Дрворез" из Љубачева код Бањалуке.

ФОТО С. ДАКИЋ

Полиција на увиђају

- Све се догодило за неколико секунди. BMW је претицао два возила, а потом је услиједио стравичан прасак. Видио сам само смрскано возило забијено испод камиона - испричао је један од очевидаца не желећи да му се открије идентитет.

С. Д.

Преминула беба није донесена у Дом здравља у Санском Мосту

САНСКИ МОСТ - Директор Дома здравља у Санском Мосту др Хајрудин Бошковић демантовао је смрт једноипогодишње бебе у овом граду усљед температурног шока након што су је родитељи извадили из климатизованог аутомобила, пренијеле су агенције.

- То се није десило у Санском Мосту нити је евидентирано у посљедњих неколико дана. Поједини медији су објавили то, али код нас нико није донио дијете нити је пријавио смрт бебе - изјавио је др Хајрудин Бошковић.

Полиција 122

Настављено суђење припадницима злочиначке организације

Супруга убијеног Мекића назвала Турковића убицом

Послије фебруара 2010. године сам звала Митхата Мекића, али му је телефон био искључен. Неко је са његовог броја назвао мене у Њемачкој и питао ме: "Како се живи без мене", што ми је било чудно, рекла је Санела Мекић

ФОТО:АРХИВА

Са суђења Зијаду Турковићу

ПИШЕ: ГОРАН ОБРАДОВИЋ
gorano@glassrpske.com

САРАЈЕВО - Свједок тужилаштва Санела Мекић рекла је јуче у Суду БиХ да је супруга Митхата Мекића званог Мики, за чије је убиство оптужена група Зијада Турковића, посљедњи пут видјела половином октобра 2009. године када је дјеци и њој био у посјети у Њемачкој.

Навела је да су се посљедњи пут чули путем телефона у фебруару 2010. године. Мекићева је изјавила да познаје Зијада Турковића и да их је 1993. године у Њемачкој упознао њен супруг, јер су се тада дружили. Са Турковићем се, како је додала, посљедњи пут чула 2006. године, када је Мики рањен.

- Послије фебруара 2010. године звала сам Микија, али му је телефон био искључен. Неко је са његовог броја назвао мене у Њемачкој и питао ме: "Како се живи без мене", што ми је било чудно, јер би увијек на почетку разговора мој супруг питао како смо дјеца и ја, па сам претпоставила да је неко други назвао са његовог телефона. Хајрудин Мемовић (који је међу оптуженима) слао ми је такође SMS и питао ме гдје је Мики. Мемовић ме у порукама питао и да ли знам да има дјевојку и да је трудна, али сам одговорила да знам све - испричала је Мекићева.

Она је додала да је у вријеме пљачке "Карго центра" Аеродрома Сарајево почетком децембра 2007. године Мекић био код ње у Њемачкој и да је, када је на интернету видио да је била пљачка рекао: "Ма, ово је Зијад Турковић урадио."

Санела Мекић је на крају навела да поставља имовинско-правни захтјев уколико се докаже да су оптужени криви за убиство њеног супруга.

Турковићев адвокат Фахрија Каркин је питао свједока да ли је у Њемачкој од његовог браћеника тражила новац за кауцију када је Мекић био у затвору, што је она негирала.

Тада је Турковић упитао: "Зар није тачно ово што је адвокат рекао?" Мекићева је рекла да са убицама не жели да разговара. Турковић јој одговорио да са убицама мора да разговара.

Она је тражила да је Турковић ословљава са "ви", послије чега је он питао да ли ће да тражи накнаду штете од тужиоца ако он докаже да је све монтирано, те да је "корумпирани тужилац Олег Чавка узео 30.000 евра" и истрагу усмјерио на њега.

Турковић је потом најавио да ће доказати да је Мекићева, коју је назвао учесницом пљачке "Карго-центра", лажно свједочила о пет ствари, а предсједавајући Вијећа Изо Танкић га је опоменуо да пази на понашање.

ТУРКОВИЋ тврди да је свједок учествовао у пљачки

Турковић је послије рекао да разумије ситуацију у којој се свједок налази те да се не љути на њу јер га је назвала убицом.

Свој исказ дао је и гранични полицајац Недељко Цицовић, који је био на Аеродрому у тренутку када је опљачкано 2,5 милиона марака.

Цицовић је испричао да су у просторију у "Карго центру", гдје је био новац, ушле двије маскиране особе у полицијским униформама, наоружане "хеклером" и аутоматском пушком, које су наредиле колеги Невенку Самарџији и њему да легну на под те су са колица узели три вреће са новцем.

Он је истакао да је претходно један од нападача узео пиштољ од полицајца Самарџије. Осим Санеле Мекић и Цицовића, јуче су у својству свједока саслушани Нермин Ахметовић, Дино Сарић и Армин Сабљица.

Наставак суђења је заказан за 12. јули.

БЛОКИРАНА ИМОВИНА

Зијад Турковић се јуче на крају рочишта пожалио да му је имовина блокирана и да је његово дијете гладно и нема шта да једе. Додао је да је његова супруга незапослена. Турковић је казао да је вјештак финансијске струке утврдио да су њихови приходи легални за разлику од прихода "ових корумпираних тужилаца", при чему се окренуо према столу за којим су Олег Чавка и Диана Кајмаковић. На ово је реаговала и Кајмаковићева, која је тражила од Вијећа да спријечи вријеђање институције Тужилаштва.

Вијести

Брчко

Погинуо у судару

БРЧКО - Харудин Дењалић (75) из Кораја погинуо је у јуче судару "мерцедеса" и камиона на путу Брчко - Церик.

Према изјавама очевидаца, ова тешка саобраћајна несрећа догодила се када је "мерцедес" који се кретао према Брчко дистрикту прешао у супротну коловозну траку и директно се сударио са камионом који је долазио из супротног смјера.

Засад није саопштено у којем возилу се налазио несрећни Харудин Дењалић. Полиција је обавила увиђај.

Фоча

Лопов однио 8.000 КМ

ФОЧА - Приликом провале у пословни простор који се налази у улици Цара Душана у Фочи непозната особа је у ноћи између сриједе и четвртка украла око осам хиљада марака, потврђено је у ЦЈБ Источно Сарајево.

Полиција је обавила увиђај и прикупила одређене доказе који могу да помогну у истрази.

Г. О.

Бањалука

Затечена у крађи

БАЊАЛУКА - Бањалучанка М. Н. (53) приведена је након што је затечена у крађи робе у продавници "ДМ маркет" у сриједу увече у бањалучкој улици Веселина Маслеше у Бањалуци.

Радници маркета пријавили су полицији да су М. Н. затекли у крађи. Она је украла таблете за сагоријевање масноће, фарбу за косу и воду за испирање уста.

Г. О.

У ДВИЈЕ РИЈЕЧИ

Фудбалер Хрговић истукао инвалида у Сплиту

СПЛИТ - Инвалид Ивица Јерчић оптужио је некадашњег фудбалског репрезентативца БиХ и члана ФК "Сплит" у Хрватској Мирка Хрговића да га је ударио шаком и оборио на тло, не осврћући се на то што нема обје ноге.

То се догодило послије свађе око мјеста за паркинг у Сплиту. Јерчић је задобио модрице испод ока и на носу, а истиче да га је највише заболјело што је Хрговић послије ударања побјегао и није сачекао полицију.

- Понио се као права кукавица и подлац. Ударио је слабијег од себе и побјегао. Када је одлазио рекао ми је: "Баш ме брига што си инвалид" - рекао је Ивица Јерчић и додао да је на себи имао кратке панталоне са јасно видљивим протезама. Г. О.

Французи признали трговину оружјем

САРАЈЕВО - Француски држављани Абед Елузгани и Андреа Небие Арсен споразумно су признали кривицу за неовлашћени промет оружја, војне опреме и производа двојне намјене и предложене су им једногодишње казне затвора, саопштено је јуче из Тужилаштва БиХ.

Њих двојица су осумњичени да су купили ручни бацач на подручју БиХ у намјери да оружје пребаце у Француску.

Ухапшени су 9. марта на подручју Тузле, а у притвору се налазе од 11. марта. Потписивањем споразума у потпуности су признали кривична дјела за која се терете и пристали да свједоче пред Судом БиХ. Овим споразумом одричу се права на суђење и улагање жалбе на кривичну санкцију, коју им одреди Суд БиХ. Г. О.

Провљивали у куће у Дервенти и Прњавору

ДЕРВЕНТА - Полиција је ухапсила Славена М. из Дервенте и Срђана М. из Добоја због сумње да су на подручју Дервенте и Прњавора починили више тешких крађа.

На основу наредбе Основног суда у Дервенти полиција је претресла њихове куће и аутомобиле и одузела већи број предмета који потичу из крађе.

- Пронађен је пиштољ, више метака различитог калибра, телевизор, лаптоп, двоглед, електрична убодна пила, двије бушилице, електрични апарат за варење, електрични тример и 15 мобилних телефона - додали су у ЦЈБ Добој.

Послије криминалистичке обраде против њих ће бити достављен извјештај Окружном тужилаштву Добоју. Г. О.

Регион

Између прошлости и будућности бирам будућност, јер у њој намјеравам да живим.

Предраг Матић, министар бораца Хрватске

Невладин сектор Црне Горе

Нова тужба против Ђукановића и Лукшића

ПОДГОРИЦА - Мрежа за афирмацију невладиног сектора (МАНС) поднијела је јуче нову кривичну пријаву против бившег и садашњег црногорског премијера Мила Ђукановића и Игора Лукшића, због, како је наведено, незаконитости у пословању Прве банке, пренијеле су агенције.

Пријава је поднијета и против вјечинског власника Прве банке Аца Ђукановића, предсједника Одбора директора Прве банке Казимира Прегла, бившег извршног директора Прве банке Предрага Дрецуна и гувернера Централне банке Радоја Жугића. МАНС је пријаву поднио и против цјелокупног менаџмента и Одбора директора Електропривреде Црне Горе - Срђана Ковачевића, Енрика Малербе, Николе Мартиновића, Миодрага Чановића, Бориса Бушковића, Маура Миглија, Рената Раванелија и Емилија Рота.

Министарство иностраних послова

Калуђеровић насљеђује Рођена

ФОТО: АРХИВА

Небојша Калуђеровић

ЗАГРЕБ - Државни секретар за политичка питања у Министарству иностраних послова и европских интеграција Црне Горе Небојша Калуђеровић биће нови шеф дипломатије након што се Милан Рођен званично повуче с те функције, пренијеле су агенције.

Позивајући се на изворе у влади, подгорички медији су објавили да ће Рођен званично поднијети оставку 12. јула, а тада ће Калуђеровић преузети кормило црногорске дипломатије. Рођен је у понедјељак рекао да је одлучио да се повуче с функције министра иностраних послова и европских интеграција, али није навео разлоге.

Црногорски премијер Игор Лукшић је изјавио послије тога да ће нови министар иностраних послова бити познат ускоро, додајући да би било добро да на то мјесто буде именован професионални дипломата.

Јосип Леко, предсједник Хрватског сабора

Хрватска за добре односе са Србијом

ЗАГРЕБ - Вршилац дужности предсједника Хрватског сабора Јосип Леко изјавио је да је Хрватска спремна да настави добре односе са Србијом и затражио од предсједника Србије Томислава Николића промјену става према његовој земљи. Коментаришући изјаву Николића у вези са Вуковаром, Леко је рекао да такве изјаве не помажу српском народу нити односу према сусједима.

- Загреб је свакако спреман да настави добре односе са Србима - истакао је он, али је као услов навео да Николић промијени своју изјаву, ставове и политику, и да их доведе "у сагласност са реалношћу".

Леко је у Бечу јуче присуствовао ратификацији споразума о пријему Хрватске у ЕУ од стране аустријског парламента.

Он је оцијенио да је избор Николића на чело Србије легитиман избор српског народа.

ДОБРА ВИЈЕСТ

ПЛАВ

С циљем истраживања јама и пећина у атрактивним долинама Гребаје и Ропојана на Проклетијама ће и ове године боравити љетна међународна спелеолошка експедиција коју ће чинити чланови клубова из Чешке, Словачке, Србије, БиХ и Црне Горе.

ЗАГРЕБ

Загребачки полицајци пронашли су јуче око поноћи два мртва мушкарца Х. П. (58) и Ј. П. (51) у стану у улици Брешћенског на Медвешчаку, а узрок смрти још се утврђује. На њиховим тијелима није било трагова насиља, а у стану није било никаквих трагова борбе па су тијела превезена на обдукцију.

ЛОША ВИЈЕСТ

Насер Кељменди

ФОТО: АРХИВА

Државни тужилац нема доказа да је косовски бизнисмен нарко-бос

Кељменди за Црну Гору чист ко суза

Немамо ама баш ниједан доказ да је Кељменди нарко-бос, рекла Чарапићева. Кељмендија америчке власти означиле као главног нарко-боса на Балкану

ПОДГОРИЦА - Врховни државни тужилац Црне Горе Ранка Чарапић казала је да нема података да је контроверзни косовски бизнисмен Насер Кељменди дилер дроге, пренијеле су агенције.

- Немамо ама баш ниједан доказ да је Насер Кељменди нарко-бос - рекла је Чарапићева у црногорском парламенту, током расправе о извјештају о раду Тужилаштва.

Она је навела да је у току неколико истрага које ће у другој половини године резултирати новим оптужницама.

- Тужилаштво ће бити један од најважнијих покретача у даљем процесу успостављања владавине права у Црној Гори. Даљом реформом правосуђа гарантоваће се независност у раду Тужилаштва - казала је Чарапићева.

Лидер Покрета за промјене Небојша Медојевић позвао је послије ове изјаве Чарапићеву да поднесе оставку, наводећи да она не поступа по принципу - закон је једнак за све.

КЕЉМЕНДИ на црној листи америчких власти

Медојевић је рекао да је Тужилаштво било неефикасно у оптужницама које иду према врху црногорске власти.

- Кључ проблема у Црној Гори је срастање врха ДПС-а са организованим криминалом. И даље сте чувари тог поретка, јер ако кривично дјело иде према врху ДПС-а то није ваш мандат - казао је он.

Иако су Кељмендија америчке власти означиле као једног од најјачих криминалаца на Балкану, правосудне институције у Црној Гори тврде да немају никакве доказе који би га довели у везу са шверцом дроге.

Наиме, амерички предсједник Барак Обама у специјалном извјештају Бијеле куће означио је Кељмендија страним нарко-босом, због чега је његово име додато на црну листу америчких власти.

Црногорска полиција потврдила је да америчке безбједносне службе у оквиру њихове истраге већ годину траже податке о Кељмендију, за којег сматрају да је главни нарко-бос на Балкану. Америчке безбједносне службе DEA и FBI заинтересовале су се за Кељмендија послије података да његова криминална фамилија осим на Балкану трговину дрогом шири и на САД. Подаци о Кељмендију и особама блиским њему, али и о албанској мафији, воде се у регионалном пројекту "Беса", гдје су полиције дужне да размјењују податке.

ШВЕРЦЕР КОКАИНА

Америчке власти навеле су да је Кељменди становник БиХ, али да је косовски Албанац који води једну од најјачих албанских криминалних породица на Балкану.

- Вјерује се да Кељмендијева организација шверцује кокаин и хероин, као и ацетиц анхидрид, основни састојак у производњи хероина - навео је званичник Владе САД Вол стрит журналу.

Врховни суд Хрватске укинуо рјешење о продужењу притвора

Мерчеп излази из притвора

ЗАГРЕБ - Врховни суд Хрватске укинуо је рјешење о продужењу притвора ратном полицијском команданту Томиславу Мерчепу, коме се суди за ратне злочине над српским цивилима, пренијеле су агенције.

Мерчеп, који је у притвору од 10. децембра 2010. године, оптужен је за злочине против српских цивила, односно за хапшење 52 особе и мучење и убијање 43 лица с подручја Загреба, Кутине и Пакраца.

Ванрасправно вијеће загребачког Жупанијског суда потврдило је јуче одлуку Врховног суда.

ФОТО: АРХИВА

Томислав Мерчеп

Мерчеп је због здравствених проблема већину притвора провео у болници, а неколико пута је о свом трошку, под контролом правосудне полиције, премјештан у Бању, гдје је средином 2011. године и примио оптужницу.

ОПТУЖЕН за злочине против српских цивила

Затворска болница није установа која задовољава услове медицинске бриге која је Мерчепу потребна, па би то могао бити један од разлога да му већ ове седмице притвор буде укинут.

Рјешење о укидању притвора је дошло у моменту када има све више свједока који потврђују да је Мерчеп командовао и имао главну улогу у јединици која се прозива за умијешаност у бројне злочине и која је имала сједиште у селу Пакрачка Пољана и у павиљону 22 Загребачког велесајма, гдје је држала и затворене цивиле.

Србија

Борис Тадић је био кишобран иза кога су се многи заклањали и крунили његову снагу.

Јелена Триван, потпредсједник ДС-а

Вук Јеремић изнио оптужбе на рачун свог страначког колеге

Ђилас се бори за превласт у ДС-у

Вук Јеремић

Јеремић рекао да у Ђиласовом нападу на њега има и елемената личне фрустрације и личног анимозитета, као и "српског проклетства да се опрашта све осим успеха"

БЕОГРАД - Функционер Демократске странке Вук Јеремић изјавио је да се његов странački колега Драган Ђилас лажним наводима о трошковима у Њујорку заправо бори за превласт у ДС-у, пренијеле су агенције.

- Ствари треба назвати правим именом. Ово је демагошки испад и то је први пуцањ у нечему што ће се окончати у борби за будућност и душу Демократске странке - рекао је Јеремић за српске медије упитан о свом односу са замјеником предсједника демократа и градоначелником Београда Драганом Ђиласом.

Јеремић је додао да у Ђиласовом нападу на њега има и елемената личне фрустрације и личног анимозитета, као и "српског проклетства да се опрашта све осим успеха".

Вук Јеремић, министар спољних послова одлазеће владе, рекао је да вјерује да ће Демократска странка из тих искушења изаћи још јача.

- Предсједавање Србије у УН ће, нема никакве сумње, да кошта. Сва врата свијета, политичка и економска, биће Србији отворена. Ово је част која носи одређену цену - рекао је Јеремић негирајући да ће његова плата током предсједавања Генералном скупштином УН у следећој години бити 28.000 долара називајући те наводе бесмисленим.

ЈЕРЕМИЋ демантовао да су трошкови седам милиона долара

- Цифре које су се појавиле немају везе са стварношћу. То је бесмислено, моја плата ће бити много пута мања од тог износа - рекао је Јеремић.

Он је казао да је буџет за његову канцеларију у Њујорку "још у формирању" и да ће га "формирати нова влада".

- Неки медији су писали да ће предсједавање Генералном скупштином УН Србију коштати седам и по милиона евра. Чак и да је то тачно то би значило да би идућих 60 година Србија могла да предсједава УН за цијену моста преко Аде, да нагласим, без приступних саобраћајница - рекао је Јеремић говорећи да та сума од седам и по милиона евра није тачна.

Шеф преговарачког тима Београда у дијалогу са Приштином и секретар Предсједништва Демократске странке Борислав Стефановић изјавио је да је било непотребно формирање канцеларије у Београду за сарадњу са Уједињеним нацијама током Јеремићевог предсједавања ГС УН.

- Формирање канцеларије је било непотребно. Нарочито у ситуацији када имамо више од 150 различитих агенција и канцеларија. Не знам који су мотиви за тако нешто када је буџет празан, а Србији предстоје оштре мјере штедње - рекао је Стефановић.

Драган Ђилас

Медијски унутарстранački обрачун почео је Ђиласовом прозивком Јеремића за "срамотан" буџет од седам милиона долара за његову канцеларију у Њујорку, да би Јеремић узвратио оптужујући Ђиласа за "први пуцањ у борби за будућност и душу Демократске странке".

Сукоб Јеремића и Ђиласа поново је у подстакао приче о ванредној изборној скупштини у ДС-у.

Српски медији су јуче објавили да, ако СНС-СПС-УРС формирају владу, ДС чека ванредна изборна скупштина на којој ће Борис Тадић имати противкандидата, и то свог замјеника Драгана Ђиласа.

Српски медији преносе да је то потврдило више функционера ДС "средњег ранга", док су они у најужем врху "ћутљивији".

Све се чешће може чути да ће међу демократама доћи до кадровских промјена, тим прије ако се у обзир узме најновији сукоб два истакнута функционера демократа Вука Јеремића и Драгана Ђиласа. Извори из ДС-а кажу да се тренутно чека шта ће се догодити с формирањем владе.

ОДОБРЕНО 2,9 МИЛИОНА

Влада Србије, како су објавили српски медији, одобрила је Јеремићу 2,9 милиона долара за канцеларију у Њујорку. Медији се позивају на закључак владе, из којег произилази да се тај новац односи само на 2012. годину. У закључку Владе се наводи да ће потребна финансијска средства за покривање трошкова предсједавања у 2013. години бити обезбијеђена из буџета за 2013. годину.

Виши суд у Београду донио пресуду за аферу "Панцир"

Давинић ослобођен оптужби

Првослав Давинић

БЕОГРАД - Виши суд у Београду ослободио је јуче некадашњег министра одбране СЦГ Првослава Давинића и двојицу официра оптужби за злоупотребу службеног положаја приликом набавке панцира и друге војне опреме за војску 2005. године од фирме за производњу војне опреме "Миле Драгић" из Зрењанина, преноси Танјуг.

Суд је утврдио да тужилаштво није доказало да су Давинић, као и официри Јовица Вучковић и Милун Кокановић, оштетили буџет државне заједнице склапањем уговора вриједног 176 милиона евра између фирме за производњу војне опреме "Миле Драгић" из Зрењанина и Војске СЦГ.

Тужилаштво има право да уложи жалбу на пресуду Апелационом суду у Београду, који може да је потврди, преиначи или укине и налоži ново суђење.

Давинић је раније у два наврата правоснажно ослобођен оптужби за додјелу војних станова припадницима "кобри", као и једном официру.

СУДИ МУ СЕ и за аферу "Сателит"

Недавно првостепеном пресудом ослобођен је оптужби за поклањање Црној Гори једног војног брода. Суди му се још због оптужби за уговарање куповине шпијунског сателита од израелске компаније, а тај случај је у јавности познат као "афера сателит".

У међувремену, реаговала је и странка Млађана Динкића. Из УРС-а је Танјугу речено да је ослобађајућа пресуда некадашњем министру одбране "право огледало реформе правосуђа".

Вијести

Косовска Митровица

Каменована зграда општине

КОСОВСКА МИТРОВИЦА - Непознате особе око поноћи су каменовале зграду општине Косовска Митровица, али повријеђених није било. На општинској згради каменицама је поломљено једно стакло, а у тренутку напада у згради су се налазила двојица радника обезбјеђења, који су остали неповријеђени.

Приштина

FBI истражује убиство Асанаја

ПРИШТИНА - Амбасада Сједињених Америчких Држава на Косову је саопштила да су на Косово стигли агенти Федералне истражне агенције (FBI) ради истраге прошломјесечног убиства шефа Агенције за приватизацију на Косову Дине Хасанаја. У саопштењу се наводи да је истрага већ у току и да су агенти имали састанке са званичницима форензичког истражног одјељења на Косову.

Бечет Пацоли

Сјевер Косова као Дубаи

ПРИШТИНА - Потпредсједник косовске владе и лидер Алијансе за ново Косово Бечет Пацоли поздравио је наставак дијалога са Београдом, осудио насиље над Србима за Видовдан и предложио да сјевер покрајине буде слободна економска зона, попут Дубаија.

- Увијек смо спремни на разговор и сарадњу са Србима на сјеверу - казао је Пацоли.

Пећ

Осуђен Албанац

ПЕЋ - Окружни суд у Пећи осудио је Назифа Висоћија на 16 година затвора због убиства Србина Миодрага Команине и незаконитог посједовања и употребе оружја.

Како је саопштено из EULEX-а, Висоћи је осуђен и за наношење повреда Дејану Богићевићу и Драшку Ојданићу због имовинског спора у селу Добруша у општини Исток 20. октобра 2011. године.

Свијет

TOP STORIES CNN

Бугарска тајна служба заплијенила је 12 тона хашиша који је био сакривен у магацину шарафа у селу Мировјане, у близини Софије. Хашиш је произведен и пребачен из Марока. Дрога је била намијењена тржиштима Белгије и Холандије.

Тровање Јасера Арафата

Израел негира умијешаност

ТЕЛ АВИВ - Званичници израелске владе одбацили су сугестије да је Израел можда отровао палестинског лидера Јасера Арафата смртоносним радиоактивним полонијумом.

- Ти извјештаји су неосновани - рекао је један неименовани високи званичник у сриједу увече и истакао да није Израел био тај који је одлучио да медицинска документа дугогодишњег палестинског лидера остану затворена.

Портпарол израелског Министарства спољних послова Цигал Палмор рекао је да околности Арафатове смрти нису мистерија и да су га у француској болници лијечили француски љекари, који имају све медицинске информације, пренијела је "Ал-Џазира".

Патино о Асанжу

Смијешне оптужбе

КИТО - Министар спољних послова Еквадора Рикардо Патино назвао је смијешним оптужбе за сексуални напад и силовање против оснивача сајта "Викиликс" Џулијана Асанжа, који се налази у амбасади те земље у Лондону од кад је 19. јуна затражио азил. Лично мислим да је то смијешно, рекао је Патино новинарима, наводећи да је Асанж оптужен зато што је његов кондом пукао током сексуалног чина. Патино је навео да је једна од наводних жртава поднијела тужбу након што је схватила да је дошло до пуцања кондома.

"Викиликс"

Ускоро документа о Сирији

ЛОНДОН - Група "Викиликс" намјерава да објави откривене мејлове и документа који свједоче о везама сиријске владе са западним компанијама, најавила је јуче представник "Викиликса" Сара Харисон у Лондону. Харисонова је казала новинарима да је откривено око 2,4 милиона мејлова, од којих неки откривају узајамни однос између сиријске владе и западних компанија, пренијела је агенција АП. Харисонова је признала да се "Викиликс" тренутно суочава с потешкоћама и истакла да они настављају с радом.

Скандал у Пакистану

Линчован и спаљен због Курана

ИСЛАМАБАД - Хиљаде људи претукло је на смрт Пакистанца оптуженог за скрнављење Курана, а затим су запалили његово тијело, саопштио је полицијски званичник.

У Бахавалпуру, граду у конзервативном дијелу централног Пакистана, један мушкарац је ухапшен пошто су локални становници рекли да је бацао странице Курана по улици, а према ријечима полицајаца, изгледало је да је био ментално нестабилан.

Док су га полицајци испитивали, неколико људи је преко звучника на џамијама позивало становнике да оду у полицијску станицу и казне га.

За неколико сати више хиљада људи се окупило испред станице и тражило да им полиција преда оптуженог.

Акција британске полиције у Лондону

ФОТО: АГЕНЦИЈЕ

Хапшења изведена у близини олимпијског стадиона

Шесторо ухапшених због тероризма

Хапшења повезана са завјером исламских екстремиста упереном против одређених стратешких циљева у Великој Британији

ЛОНДОН - Британска полиција је саопштила да је ухапсила петоро мушкараца и једну жену због сумње да су наручивали, припремали или подстицали дјела тероризма.

Осумњичени имају од 18 до 30 година. Троје је ухапшено у западном Лондону, а троје у источном, пренио је АП.

Полиција каже да ова хапшења нису у вези са предстојећим Љетним олимпијским играма које се у Лондону одржавају од 27. јула до 12. августа. Међутим, нека од хапшења извршена су у близини олимпијског стадиона, пренио је Ај-Би-Си.

Полиција у интересу истраге није жељела да открије имена или било какве друге податке о ухапшенима. Ипак, сазнаје се да су хапшења повезана са завјером исламских екстремиста упереном против одређених стратешких циљева у Великој Британији.

Полиција испред једне од локација на којој су боравили терористи

Извршени су претреси на осам локација, а све према британском Закону о тероризму из 2000. године.

Директор обавјештајне службе МІ5 Џонатан Еванс упозорио је још прије 30 дана да исламски екстремисти у Великој Британији сваке године припремају терористички напад који би по својој бруталности био једнак оном изведеном 11. септембра, подсјетио је "Дејли мејл".

- На улицама, у забаченим собама и у аутомобилима широм Велике Британије живе они који желе да организују и изведу терористичке нападе. Та пријетња је стварна и свакодневно присутна - изјавио је Еванс.

У међувремену, полиција је у близини Бирмингема зауставила аутобус, након што је дојављено да је један путник сипао неку течност у торбу, послије чега је из ње почео да куља дим.

Реагујући у складу са правилима антитерористичке акције, полиција је одмах евакуисала све путнике из аутобуса.

БЛОКИРАН
магистрални пут због аутобуса

Полиција је уз помоћ паса претражила цијели аутобус. Магистрални пут М6 на којем је заустављен аутобус је блокиран, а на лицу мјеста примијећене су и екипе за радијационо-атомско-биолошку опасност.

У близини је било распоређено и неколико војних возила из оближње касарне, јавио је Би-Би-Си.

Послије четворочасовне детаљне претраге, утврђено је да не постоји никаква опасност. Нико од путника није повријеђен, а особа која је изазвала цијели инцидент одведена је у полицијску станицу на даље испитивање.

МІ5 спровео истрагу

Хапшења су резултат вишемјесечне истраге коју је спровела британска обавјештајна служба МІ5. Сви ухапшени спроведени су у полицијску станицу у југоисточном Лондону, гдје су задржани у притвору.

Алжир обиљежио 50 година независности

Мјузикл отворио славље

АЛЖИР - У Алжиру је почело обиљежавање 50. годишњице од стицања независности од Француске.

Прослава пет деценија независности, која ће званично трајати цијеле године, почела је у сриједу увече музичким спектаклом којем је присуствовао предсједник сјеверноафричке државе Абделазиз Бутефлик, послије којег су услиједили ватромети широм Алжира, пренијела је "Ал-Џазира".

Историјски мјузикл "Херој" изведен је у позоришту у љетовалишту Сиди Фреј, западном приморском граду гдје су се 1830. године искрцале француске снаге.

СЛЕТ
на Олимпијском стадиону

У мјузиклу, чија је тема борба Алжираца против француске окупације, учествовало је готово 800 глумаца, пјевача и балетских извођача и преношен је уживо на државној телевизији.

Услиједиле су параде и спектакуларни ватромети широм Алжира, за које је издвојено више од седам милиона евра.

Бутефлик је јуче у присуству цивилних и војних званичника положио вијенац испред храма мученика, а на Олимпијском стадиону је одржан слет у којем ће учествовати 10.000 младих.

Обиљежавање јубилеја наставиће се данас и сутра низом свечаних манифестација широм Алжира.

Алжир је био француска колонија 132 године, а независност је стекао 1962. године, послије осмогодишњих крвавих сукоба с француским снагама, у којима је, према различитим изворима, живот изгубило између 500.000 и 1,8 милиона људи, углавном цивила.

Поново броје гласове у Мексику

СЈУДАД МЕКСИКО - Више од половине гласова с мексичких предсједничких избора одржаних у недјељу биће поново пребројено, саопштила је изборна комисија. Гласови ће се пребројавати због тврдњи кандидата љевице Андреса Мануела Лопеса да су избори лажирани, пренио је АФП. Прелиминарни резултати показују да је кандидат Институционалне револуционарне странке Енрике Пења Нијето освојио 38 одсто, а другопласирани Обрадор 31 одсто гласова.

Независна истражна комисија предала извјештај јапанском парламенту

Човјек крив за катастрофу у Фукушими

Влада, регулаторна тијела и компанија "Тепко" показале су недостатак смисла за одговорност за заштиту људских живота и друштва, закључак је извјештаја

ФОТО: АГЕНЦИЈЕ

Надлежни показали недостатак одговорности

ТОКИО - Нуклеарну катастрофу у атомској централи Фукушима у Јапану прошле године изазвао је и људски фактор а не само цунами, наводи се у извјештају који је предат јапанском парламенту.

- У складу са студијом Комисије 11. марта сматрамо да је постројење "Фукушима Даичи" била у стању које не гарантује да може да издржи земљотрес и цунами - констатовала је независна истражна комисија.

Нуклеарна електрана Фукушима 1 са шест реактора тешко је оштећена послије земљотреса и цунамија који су онеспособили систем хлађења реактора, због чега су се они топили, а радиоактивне честице су завршиле у природи.

ПОНОВО
покренут нуклеарни реактор

Десетине хиљада становника евакуисано је из зоне око електране, док су се њени радници данима борили да ставе реакторе под контролу.

Комисија је истакла да је јасно да је ову трагедију изазвао људски фактор.

- Влада, регулаторна тијела и компанија 'Тепко' показале су недостатак смисла за одговорност за заштиту људских живота и друштва - закључак је извјештаја независне истражне комисије.

И поред бројних прилика да предузму мјере, регулаторне агенције и менаџмент "Тепко" одлагали су одлуке, нису предузели акције или су доносили одлуке које су њима одговарале, истакла је Комисија, а пренио АФП.

Иначе, први пут од нуклеарне катастрофе у Фукушими, прије 15 мјесеци, Јапан од јуче ујутро поново производи нуклеарну енергију.

Реактор три у нуклеарном постројењу Ои од седам сати ујутро почео је са производњом струје, саопштио је концерн "Кансаи Електрик".

Ово је први пут послије нуклеарне катастрофе да Јапан покреће нуклеарни реактор, а против одлуке владе да се то учини недавно је било више демонстрација грађана.

До трагедије у Фукушими нуклеарни реактори покривали су 30 одсто потребе електричне енергије у Јапану. Због догађаја у Фукушими свих 50 реактора у земљи било је искључено.

Како је најављено, производња струје у реактору три постројења Ои од понедјељка требало би да буде у потпуности успостављена, чиме се жели избјећи недостатак електричне енергије у региону око индустријског града Осака.

Нуклеарно постројење Ои

Упозорење

Критичари упозоравају на опасности у случају новог земљотреса, и истичу да реактори у Фукушими, који су разорени, још увијек нису под контролом.

Љетне олује покварилe прославу Дана независности у САД

Ватромети отказани због нестанка струје

Нису сви Американци уживали у ватромету

ВАШИНГТОН - Спектакуларним ватрометом у Вашингтону је у сриједу прослављен Дан независности САД.

Ватромет у Сан Дијегу није прошао планирано. Тамошње власти рекле су како се за вријеме ватромета догодио квар те су све ракете експлодирале у 15 секунди, пренио је Ен-Би-Си. На традиционалном ватромету у Вашингтону присутан је био и предсједник САД Барак Обама.

У међувремену, скоро милион Американаца провело је Дан независности без струје и расхладних уређаја, исто као што су то чинили утемељивачи нације 1776, пошто је неколико савезних држава на истоку и средњем западу САД погодила љетна олуја.

Због нестанка електричне енергије послије снажне олује прошлог петка, наслућивало се да ће рођендан САД бити далеко од славља. Многе прославе су отказане или премјештене у четврти у којима има струје. Многи су измијенили и планове за одмор.

Олуја је стигла без упозорења и лишила струје три милиона домова и фирми у државама од Западне Вирџиније до Охаја и Илиноиса.

Званичници су 25 смртних случајева приписали олуји и њеним посљедицама, а електрокомпаније су процијениле да ће проћи дани док се ситуација врати у нормалу.

МНОГИ
одустали од славља

Више од 900.000 кућа и фирми било је без струје и на Дан независности, а специјализоване екипе непрекидно су радиле до самог празника.

Због тога је враћање струје у домове било приоритет у односу на славље. Најмање четири ватромета на отвореном отказана су у држави Мериленд, код Вашингтона, због нестанка струје. Славље у Роквилу у Мериленду отказано је пошто су дрвеће и жице блокирали два од три улаза у кампус колеџа у којем је ватромет био планиран. У Гејтерсбургу у Мериленду од прославе се одустало јер електрокомпанија на мјесту на којем је она била планирана обавља поправке.

У Западној Вирџинији, такође код Вашингтона, становништво је позвано да се уздржи од ватромета због ризика од пожара.

Вијести

Украјина

Пао авион

КИЈЕВ - Три члана посаде погинула су када се мали авион који контролише границу срушио на југозападу Украјине, саопштили су званичници. Министарство за ванредне ситуације је јуче саопштило да је авион "дајамонд ДА-42" летио изнад планинске области на западној украјинској граници када се у сриједу срушио. Узрок несреће није познат, а министарство наводи да се спасилачка акција на мјесту пада авиона наставља, пренио је АП.

Иран

Ахмадинеџад зове Морсија

ТЕХЕРАН - Ирански предсједник Махмуд Ахмадинеџад назвао је новог египатског предсједника Мухамеда Морсија како би му пожелио успјех, јавила је египатска новинска агенција. Ахмадинеџадов позив је, изгледа, први контакт између два лидера откако је Морси положио заклетву за предсједника Египта, земље која с Техераном 30 година није имала дипломатске односе.

Кина

Затрпани рудари

ПЕКИНГ - У руднику угља у централној Кини 16 рудара је остало затрпано кад је вода, из за сада непознатих разлога, нагло продрла у окно рудника, јавили су јуче кинески медији. Вода је у сриједу поплавила рудник у провинцији Хунан и током прексиноћње акције спасавања ниједан од 16 рудара није пронађен, јавила је агенција Синхуа.

Кијев

Протести због језика

КИЈЕВ - Већа група противника закона о употреби руског као званичног језика у Украјини и данас се окупила у центру Кијева, док је неколицина наставила са штрајком глађу. Окупљени демонстранти од прексиноћ кампују испред престоничког конференцијског центра, одакле одбијају да се помјере, чиме је протест против спорног закона ушао у мирнију фазу, с обзиром на прекјучерашње жестоке окршаје са снагама реда.

Бањалука

ВИЈЕСТИ ИЗ ПОРОДИЛИШТА

7 дјевојчица **8** дјечака

ГРАДСКИ ВОДИЧ

Важни телефони

Информације	1185
Хитна помоћ	124, 230- 620
Ватрогасци	123
ЦЈБ	122, 337-100
Тачно вријеме	1373
Метеоролошка станица	307-943
S.O.S. телефон (Линија за помоћ жртвама насиља у породици)	1264

болнице

Паприковац	342-100
Поликлиника	247-333

ординације

Деамедик	309-221
Еуромедик	463-025
Интермедик	216-661
Јелена	324-310
Фирена	437-222

превоз

Аутобуска станица	922 000 922 001
Жељезничка станица	301-229
Аеродром Бањалука	535-210
Билетарница (центар)	315-867

taxi

novi patrol taxi
најбољег града
1533
SVE JE NOVO OSIM CIJENA !
patrol.taxi@mail.com

инспекција

Санитарна	244-475
Тржишна	348-710
Инспекција рада	348-730
Просвјетна	466-346
Комунална	306-464
Републичка управа за инспекцијске послове	213-624
Републички девизни инспекторат	300-434

кварови

Пријава кварова	258-686
Кварови на телефонима	1275

хотели

"Босна"	215-681
"Палас"	218-723
"Идеја"	217-444
"Видовић"	217-217; 245-800
"Цезар"	326-400
"Гранд"	380-105
"Мериот"	222-870; 217-801

За сузбијање алергене биљке биће издвојено 250.000 марака

Почиње кошење амброзије

Прво кошење амброзије у нашим условима треба обавити прије 20. јула, односно прије цвјетања и производње сјемена. Ова акција креће средином јула, а за то је у градској каси предвиђено 250.000 КМ, каже Пипић-Манојловић

ПИШЕ: АЛЕКСАНДАР ПОПОВИЋ
aleksandarp@glassrpske.com

Акција крчења корова и кошења амброзије почеће средином мјесеца, а Служба града ће за овај посао издвојити 250.000 марака.

Потврдила је ово "Гласу Српске" координатор за аналитику и односе са јавношћу у Одјељењу за стамбене и комуналне послове и послове сообраћаја Данира Пипић-Манојловић.

Према њеним ријечима, за уништавање корова и ове алергене биљке задужена су предузећа "Тамарис" и "Екоеуро тим".

- Прво кошење амброзије у нашим условима треба обавити прије 20. јула, односно прије цвјетања и производње сјемена и тада у ствари и званично почиње акција уништавања овог корова. Имајући у виду наведене карактеристике са акцијом сузбијања се креће средином јула, а за то је у градској каси предвиђено 250.000 марака - истакла је Пипић-Манојловић. Нагласила је да су велики проблем у борби против ове коровске биљке запуштене приватне парцеле гдје град нема надлежности да их окрчи, а таквих на подручју Бањалуке има много.

АПЕЛ ГРАЂАНИМА

Грађани су се протеклих дана жалили на високу траву и амброзију у близини жељезничке станице, а у "Тамарису" су потврдили да ће ових дана изаћи на терен и покосити коров.

- Апелујемо на све становнике да нас обавијесте гдје има амброзије како би наше екипе интервенисале - истакли су у "Тамарису".

ЗАПУШТЕНЕ
приватне парцеле највећи проблем

- Амброзија је биљка која се не може потпуно уништити, али се редовним акцијама може успјешно сузбити. Током акције уништавања обилазиће се сва насеља, јер је амброзија распрострањена на простору цијелог града. Као и до сада, косићемо коровишта, а што се тиче обавеза грађана, они су дужни да сузбијају амброзију на својим приватним парцелама, што ће контролисати Комунална полиција и Пољопривредна инспекција - додала је Пипић-Манојловић.

У "Тамарису" истичу да алергеног корова има највише у Обилићеву.

- Приликом редовног кошења и одржавања јавних површина уништавамо и амброзију. Она се најчешће појављује на мјестима гдје су обављани грађевински радови и гдје се копало земљиште. Честа је појава ове биљке и на пољопривредним земљиштима, као и онима која се не обрађују - рекла је технички руководилац "Тамариса" Слађана Бубић.

Додала је да их грађани често информишу о томе гдје би требало да довезу косилице.

- Ми сами не можемо знати гдје све има амброзије па нам добро дођу обавјештења грађана, а на површинама које се редовно косе она се не појављује. Акција уништавања амброзије спроводиће се на територији цијелог града - рекла је Бубићева.

У Дому здравља су рекли да засад још нема пацијената са симптомима алергије на амброзију.

- Симптоми алергије на амброзију су као и код других алергија: кихање, кашљање, цурење носа, црвенило очију, умор и раздражљивост. За лијечење ове алергије користе се антихистаминици, лијекови за блокирање алергијских реакција, али се грађанима савјетује да не узимају лијекове на своју руку већ да се у случају изражених тегоба јаве породичном доктору - истакли су у овој установи.

РЕПЕРТОАР

БИОСКОПИ МУЛТИПЛЕКС "ПАЛАС"

ЛЕДЕНО ДОБА 4: ПОМЈЕРАЊЕ КОНТИНЕНАТА 3D
жанр: анимирана комедија
улоге: Никола Ђуричко, Воја Брајовић, Горан Јевтић, Маша Дакић, Срђан Милетић, Исидора Минић
термини: 12.15, 14.15, 16.15, 18.15, 20.15, 22.15

ЖЕНА ИЗ СУСЈЕДСТВА
жанр: трилер
улоге: Итан Хоук, Кристин Скот Томас
термини: 19.30

БУЂЕЊЕ
жанр: хорор, трилер
улоге: Рибека Хол, Доминик Вест
термини: 17.30, 21.15, 22.30

ЛАРИН ИЗБОР: ИЗГУБЉЕНИ ПРИНЦ
жанр: авантура, акција
улоге: Дорис Пинчић, Иван Херцег
термини: 17.15, 19.00, 20.45, 22.30, додатни термини суботом и недјељом: 12.30, 14.15

ПИРАНА 3D
жанр: хорор, комедија
улоге: Дејвид Хаселхоф, Винг Рејмс
Термини: 17, 18:45, 2030, 22:15

МАДАГАСКАР 3, 3D
жанр: анимирана комедија, авантура
улоге: Бен Стилер, Џада Пинкет Смит, Крис Рок
термини: 16, 18, 20, суботом и недјељом у 12 и 14

МУЗЕЈ РЕПУБЛИКЕ СРПСКЕ
Стална изложбена поставка - "Од праисторије до савременог доба"
Мултимедијална изложба - "Јасеновац"
Изложба - "Конзерваторски досије"
Изложба ратних обиљежја Војске Републике Српске

ГАЛЕРИЈА "УДАС"
Изложба аутора Николине Вулете под називом "Апстракварел"

Стручна расправа о Нацрту регулационог плана

Одјељење за просторно уређење Административне службе града данас организује стручну расправу о Нацрту регулационог плана за стамбено-пословни блок између улица Момчила Поповића, Карађорђеве и Крајишких бригада.

- Расправа ће бити одржана у сали 238. Позивамо стручну јавност као и сва заинтересована лица да присуствују овој стручној расправи - саопштено је из градске управе.

А. П.

Одјељење за просторно уређење Административне службе града

ФОТО: Б. ЂИРКОВИЋ

Конференција за новинаре у Скупштини града

Нови нацрт за Росуље поново пред грађанима

Настојаћемо да ускладимо интересе развоја града и грађана, кажу у Скупштини града. Највећи број примједби односи се на проширење улице Краља Петра Другог Карађорђевића која би по новом плану требало да има четири саобраћајне траке

ПИШЕ: АНДРЕА СИМАНИЋ
andreas@glassrpske.com

Послије завршетка јавног увида, Нацрта регулационог плана за насеље Росуље биће обрађене све примједбе и сугестије грађана и на основу тога сачиниће се нови нацрт који ће са унесеним измјенама поново бити доступан грађанима на разматрање.

Рекла је ово јуче на конференцији за новинаре у Административној служби града начелник Одјељења за просторно уређење Верица Куниħ.

Предсједник Комисије за просторно уређење Скупштине града Зоран Новаковић истакао је да су грађани ових дана изложени дезинформацијама и да се беспотребно уноси немир, јер ће све иницијативе становника насеља бити разматране а велики дио њих и прихваћен.

- Настојаћемо да ускладимо интересе развоја града и интересе грађана и тако дођемо до најбољег рјешења. Нема разлога за панику и подизање немира, јер је законом регулисан пут којим се може све постићи. Позивамо грађане да у петак и у понедјељак дођу и своје мишљење изразе уписујући се у књигу примједби у просторијама Одјељења за просторно уређење, мјесној заједници Росуље и просторијама носиоца израде нацрта пројекта, фирме "Рутинг" - рекао је Новаковић.

Предсједник мјесне заједнице Росуље Жељко Гагула истакао је да је у књигу примједби која се налази у просторијама мјесне заједнице до сада уписало 88 грађана, али да и даље долазе у великом броју.

НАЦРТ ПЛАНА
на јавном увиду до понедјељка

- Највећи број примједби односи се на проширење улице Краља Петра Другог Карађорђевића на дијелу од улице Милана Радмана од Триве Амелице која би по новом плану требало да има четири саобраћајне траке, бициклистичке стазе и тротоаре - казао је Гагула.

Он је додао да би на тај начин било посјечено 120 стабала, чему се противе становници овог насеља јер како кажу већина њих неће ни дочекати да млада стабла порасту и да се створи алеја и постојећи амбијент у овом дијелу Росуља.

Он је додао да је упис у књигу примједби једини валидан начин да се уваже примједбе и сугестије грађана како би се постојећи нацрт измијенио.

- Нема потребе за подизање икакве буке од стране појединаца који чак и не живе у овом насељу и да на погрешна начин изражавају подршку становницима Росуља. Ми се сами као и неколико пута до сада можемо изборити за своје циљеве на законски предвиђен начин - рекао је Гагула и додао да ће Нацрт регулационог плана за Росуље бити на јавном увиду до понедјељка.

ЗБОР ГРАЂАНА

Иако Савјет мјесне заједнице Росуље, није покренуо потписивање петиције, грађани су самоиницијативно доставили велики број потписа гдје изражавају неслагање са нацртом регулационог плана "Малта".

- Петиција је валидан начин борбе што грађанима нико неће оспорити, а на њихов захтјев ускоро ће бити сазван и збор грађана у просторијама мјесне заједнице гдје ће се разговарати о овом проблему - рекао је Гагула.

ГРАДСКЕ ВИЈЕСТИ

Данас запрашивање комараца

Радници предузећа "Еко-бел" данас и сутра ће уништавати комарце на подручју града.

- Данас ће у јутарњим и поподневним часовима бити обављено уништавање ларви са земље, док ће у вечерњим часовима од 20.30 до 23.30 часова уништавати одрасле комарце. Сутра ујутру од 4.30 до 6.30 часова биће настављен третман сузбијања одраслих инсеката са земље - рекао је директор предузећа "Еко бел" Владимир Шушњар.

Из предузећа "Еко-бел" упозоравају пчеларе да за вријеме уништавања комараца заштите пчеле наткривањем пчелињих друштава најлоном, картоном или другим приручним средствима.

Д. С.

На љетовање у Кумбор путује 23 дјеце

ФОТО: Г. ШУРЛАН

Пријем за дјецу погинулих бораца

Предсједник Скупштине града Слободан Гавранович јуче је примио 23 дјеце погинулих бораца и ратних војних инвалида који путују на десетодневно љетовање у Кумбор и уручио им пригодне поклоне.

- У сарадњи са градском Борачком организацијом по десети пут организујемо одлазак дјеце на Црногорско приморје, уз обезбјеђење скромних поклона за малишане, а ријеч је о цепарцу од 30 евра - рекао је Гавранович.

Предсједник градске Борачке организације Горан Рогић је истакао да је носилац овог пројекта Фонд дјечије заштите РС, те да су имали помоћ и Центра за социјални рад у прикупљању документације.

Десетогодишња Александра Славнић каже да је пресрећна јер ће упознати нове другаре и доживјети нова искуства на мору.

Д. С.

Почела санација клизишта у Мађиру

У насељу Мађир почела је санација клизишта на лијевој и десној страни обале Врбаса, укупне дужине од 180 метара.

- Град је за ове радове издвојио 133.314 марака, а предузеће "Милош импекс" треба да их заврши у року од 60 дана. Санација ће се вршити у близини улица Здравка Дејановића и Липовачке. Радовима, који ће бити изведени у сљедећих 60 дана, биће у потпуности ријешени проблеми настали појавом одрона земљишта које је угрожавало безбједност мјештана - рекли су у Одјељењу за стамбено-комуналне послове и послове саобраћаја.

А. П.

ПАЖЊА

Насеља и улице без струје

Због радова на електромрежи данас ће доћи до прекида у снабдијевању потрошача струјом у насељима Кумсале, Чесма, Мађир и Крчмарице од 8.30 до 9.30 часова. Без струје ће бити и улице Степе Степановића и Срђе Злопоглеђе од 8.30 до 12.30 часова, Арчибалда Рајса, Браће Кавић и Тешана Подруговића од 10 до 12.30 часова, саопштено је "Електрокрајине".

Д. С.

МАТИЧНИ УРЕД

Рођени:

Урош Карић, син Сретка и Маје; Павле Мишић, син Пеје и Дајане; Петар Вујодић, син Зорана и Славице; Александар Рајчевић, син Бојана и Весне; Кристина Јокановић, кћи Звјездана и Маријане; Аља и Ника Шарић, кћери Данијела и Миреле; Катарина Кременовић, кћи Дарка и Мирјане; Давид Готовац, син Александра и Милијане; Павле Марић, син Стевана и Душке; Јелена Јованић, кћи Јеленка и Зденке; Јана Полић, кћи Саше и Сање; Сара Милошевић, кћи Желимира и Недељке; Данило Поповић, син Далибора и Маје.

Култура

Читајте...

Десанка Максимовић
ВРТ ДЈЕТИЊСТВА

Вирџинија Вулф
КА СВЕТИОНИКУ

Сарајево филм фестивал

Почиње смотра седме умјетности

САРАЈЕВО - Једна од највећих регионалних смотри седме умјетности, мјесто окупљања филмаџија из читаве југоисточне Европе - 18. Сарајево филм фестивал почиње данас, а затвара се 14. јуна.

Током фестивалских дана, у Сарајеву ће бити приказано 210 филмова из 57 земаља, а гости фестивала биће, између осталих, Викторија Аврил, Ерик Кантона, Шарлота Ремплинг и многи други.

Оснивач и директор фестивала Мирсад Пуриватра рекао је да је "карактеристика овогодишњег фестивала да се направи прослава регионалног филма".

Пуриватра је додао и да ће једно "Срце Сарајева" - награда фестивала - бити уручено Бранку Лустигу, једном од највећих продуцената данашњице, човјеку који је почео рад на екс-ју филмовима, добио два "Оскара" и радио са Ридлијем Скотом и Стивеном Спилбергом.

М. П.

Врањско позориште "Бора Станковић"

Глумци упутили апел за помоћ

ВРАЊЕ - Глумци изгорјелог врањског позоришта "Бора Станковић" упутили су са сцене свог некадашњег позоришта апел за помоћ, јавиле су агенције.

Од локалних и државних власти глумци траже да учине све да се обнови та културна институција. Прије читања свог прогласа, глумци су, на сцени позоришта које је основано прије 116 година, а од ког су остали само пепео и гареж, одржали редовну пробу "Народне драме" ауторке Олге Димитријевић.

Сљедеће пробе, како је навјавио директор позоришта Небојша Цветковић, врањски глумци ће држати на улици, у парку и у изнајмљеним просторима.

Позориште је изгорјело 2. јула у раним јутарњим часовима, а сумња се да је пожар подметнут.

Дани хрватске културе у Бањалуци

Бах уз оргуље

БАЊАЛУКА - Концерт класичне музике одржан је у сриједу увече у самостану Марије звијезде у Бањалуци, као дио манифестације "Дани хрватске културе".

Посјетиоци су могли да чују музику Јохана Себастијана Баха, Gioannia Morandia, Томаса Албинонија, а све уз звуке на једним од највећих оргуља у БиХ.

Хрватски оргуљаш Павао Машић оцијенио је да је овај самостан савршен простор за извођење музике.

"Дани хрватске културе" одржавају се под покровитељством генералног конзулата Републике Хрватске у Бањалуци. Манифестација је отворена 19. маја у 20 часова концертом у Банском двору Културном центру, а обухвата низ догађаја као што су изложбе и музички наступи.

А. Р.

Филм "Шешир професора Косте Вујића"

ФОТО: ГЛАС СРПСКЕ

Филмски фестивал Софест у Сопоту

Приказана три домаћа филма

У такмичарском програму фестивала приказана три домаћа филма и то "Шешир професора Косте Вујића", "Устаничка улица" и "Клип"

ПРИРЕДИЛА: МИРНА ПИЈЕТЛОВИЋ
kultura@glassrpske.com

СОПОТ - На 41. филмском фестивалу Софест у Центру за културу у Сопоту приказана су још три домаћа филма у конкуренцији за награде.

Програм је почео у подне пројекцијом најновијег хита ветерана Здравка Шотре "Шешир професора Косте Вујића", који је снимљен према роману Милована Витезовића.

Коста Вујић је искусни професор, педагог специфичног стила, коју у духу његовог времена на један оригиналан начин преноси знање својим несташним ученицима.

Оно што је посебна драж су његови ђаци, тадашњи матуранти Прве мушке гимназије, који ће касније обликовати научну свијест Србије: Михаило Петровић - Мика Алас, Јован Цвијић, Јаша Продановић, Павле Поповић, Милорад Митровић, Бранислав Нушић и други.

Милош Биковић, познат по улози Александра Тирнанића Тиркета у филму "Монтевидео, Бог те видео", и овај пут игра запажену улогу знаменитог математичара Мику Аласа. Ефектне улоге директора школе и професора остварили су и Војин Ћетковић, Бранимир Брстина, Иван Босиљчић, Предраг Ејдус, Зоран Цвијановић.

ЗА НАГРАДЕ
се такмичи
12 филмова

У вечерњим терминима приказани су дебитантски дугометражни играни филмови - трилер "Устаничка улица" Мирослава Терзића и контроверзни "Клип" Маје Милош.

"Устаничка улица" је озбиљан и тежак, а истовремено интересантан и добро снимљен филм на актуелну тему, за који су сценарио написали Ђорђе Милосављевић и Никола Пејаковић.

Овај политички и психолошки трилер са елементима драме насловљен је по адреси Специјалног суда и прати истрагу ратних злочина с почетка деведесетих година 20. вијека.

Вишеструко награђивани дебитантски филм "Клип" Маје Милош, кога ће имати прилику да погледа и публика у Бањалуци на фестивалу "Краткофил Плус" је прича смештена у сурово окружење београдског предграђа.

Софест се одржава од 2. до 6. јула, а за награде се такмичи 12 домаћих филмова снимљених у протеклих 12 мјесеци.

ПРАТЕЋИ ПРОГРАМ

У пратећем програму Филмског фестивала Софест у Сопоту за најмлађу публику приказан је анимирани филм "Мисија: Спасити Божић" Саре Смит. Филм открива невјероватан, никада раније добијен одговор на питање сваког дјетета: "Како Дједа Мраз испоручи све оне поклоне у само једној ноћи?".

Завршен Фестивал анимираног филма у Неуму

Гран при NAFF-а за филм "Тајна туга"

НЕУМ - Најбољи филм Филмског фестивала у Неуму (NAFF) који је добио гран при је француско остварење "Тајна туга" аутора Карла Вогеле.

Према мишљењу стручног жирија фестивала, који су чинили предсједник Боривој Довинковић Борго, Мајк Марфи, Мајк Рајс, Амина Беговић и Сафет Зец, ово дјело реализовано је у техници пиксилације.

- У свим елементима доброг анимираног филма ово дјело је само себе препоручило за најбољи филм фестивала. Филм се највише допао и публици - наводи се у саопштењу жирија.

ПУБЛИКА
одушевљена
приказаним филмовима

Награда за најбољу 3D анимацију припала је руском филму "Дан за прање" Олега Ужинова, а филм је према мишљењу жирија, "комбинација веома функционалне анимације, доброг дизајна, неодољивих ликова те шармантне приче и живог темпа".

За најбољу 2D анимацију награда је припала холандском филму "Кафа" Сјака Рода, док је награда за дизајн додијељена америчком филму "Подстанар" Џејсона Карпетнера.

Шпански филм "Она" Хуама Монтеса де Ока добио је награду за најбољу музику, награда за остале технике припала је холандском филму "Его" Левија Лехтинена, док је за најбољи студентски филм проглашено руско остварење "Још једанпут" Татјане Окружнове.

Награђени филмови нису само добили најбоље критике жирија, већ и публике, судећи по аплаузу који је услиједио послије сваког од ових филмова.

М. П.

Документарац Срђана Шаренца награђен у Француској

БЕОГРАД - Документарни филм "Село без жена", по сценарију и у режији Срђана Шаренца, добитник је награде Удружења француских редитеља SACD на филмском фестивалу у Ла Рошелу, јавиле су агенције. Тај документарац до сада је приказан на 40 филмских фестивала широм свијета, а добитник је 13 награда. "Село без жена" је филм из 2009. године о браћи Јанковић, нежењама и посљедњим становницима села Забрђе у југозападној Србији, који крећу у потрагу за дјевојкама из Албаније.

Академик Милосав Тешић за "Глас Српске"

Кичерске манифестације слика српске културе

Био награђен или ненагађен, писац свако своје ново дело започиње као сушти, као голи почетник. Њему награде, ма колико да их је добио и ма колико да су неке од њих веома угледне, унапред ништа не јамче, рекао Тешић

РАЗГОВАРАЛА:
АЛЕКСАНДРА РАЈКОВИЋ
aleksandrar@glassrpske.com

ФОТО: ГЛАС СРПСКЕ
Милосав Тешић

Не морате бити ни ово ни оно да бисте с правом могли рећи да је данашња слика српске културе прилично суморна. Предугачак би био списак појава које то веома увјерљиво илуструју: телевизијске серије, запуштени музеји, кичерске манифестације, сви видови погубног пропагандног рада анационалних евроинтегративних групација задужених за културну политику...

Испричао је ово у интервјуу за "Глас Српске" академик, пјесник и лингвиста Милосав Тешић, добитник угледних признања и награда у српској књижевности.

Тешић је за своје стваралаштво награђен "Змајевом", "Дисовом", наградама "Жичка хрисовуља", "Милош Црњански", "Меша Селимовић"..., а тим признањима недавно се придружила и Повеља Видовданских пјесничких сусрета на Романији.

ГЛАС: Како награде дјелују на Вас, као подстицај или опомена да морате стварати истим интензитетом?

ТЕШИЋ: Првенствено дјелују као упозорење или као налог да се и надаље мора стварати макар на приближно истом естетичком нивоу. Вјерујем да већина писаца, или уопште уметника, тако доживљава јавна признања. Можда она на поједине ауторе дјелују и подстицајно, али прави, аутентични подстицаји једино потичу из уметниковог бића. Био награђен или ненагађен, писац свако своје ново дело започиње као сушти, као голи почетник. Њему награде, ма колико да их је добио и ма колико да су неке од њих веома угледне, унапред ништа не јамче.

ГЛАС: Какво је стање у савременој српској поезији?

ТЕШИЋ: Остављајући по страни већ изграђене песнике, оне са препознатљивом поетиком, као и разносмерно идеолошки или како другачије обојено песништво, тешко би се могло рећи да у савременој српској поезији постоје јасно обележени, односно упадљивије разграничени прави песнички токови, а нема ни - како ми се чини - напретек самосвојних, индивидуалних песничких прегњућа. Нека од мојих запажања о текућем српском песништву била би и ова: пише се неподношљиво много; језик се толико разграђује да постаје другоразредни чинилац у песничком изражавању; понекад се, без икакве рђаве намере, запитам да ли оно што се данас назива поезијом не заслужује неко друго и свакако примереније име.

ПИШЕ СЕ неподношљиво много

ГЛАС: У којој мјери се српски језик налази у опасности да се одржи и да ли се довољно пажње посвећује очувању језика?

ТЕШИЋ: Очувању и развијању српског језика код нас се већ пословично не указује нарочита пажња, а утицај оних који се и по дужности баве тим питањима углавном је незнатан. То што они чине да се српски језик очува и што више усавврши узима се као нешто што је мање важно, па чак и безначајно. Зато и није случајно да се језички прилози у најтиражнијим и најгледанијим медијима махом схватају као забавно штиво. Са друге стране, на пример, англизација српског језика је не само у пуном јеку него се и оберучке прихвата, док се српски лексички фонд препушта немару и најпосле забораву. Ипак, у једном делу лепе књижевности српски језик се још одржава. То што су на његовом говорном простору, после трагичног распада социјалистичке Југославије, политичким одлукама именовани нови језици, то је мања штета у односу на небригу о оном што се и даље назива његовим једним и правим именом.

ГЛАС: Постоји ли довољно јака критика на српској књижевној сцени и колико се ријеч књижевних критичара уважава?

ТЕШИЋ: Претпостављам да мислите на естетички засновану књижевну критику, једину која је релевантна. Има и ње, мада не толико колико би требало да је буде. И савремена књижевност уопште све више постаје маркентиншко-промотивна делатност. Зато се оправдано може помислити како ће она временом искључиво зависити од такве врсте медијског представљања, које, наглашавајући површне стране неког уметничког дела, удара у темељ сваке праве уметности. Тим рекламним књижевним настојањима све чешће се приклања и књижевна критика. Разуме се да такав начин вредновања књижевних дела није за уважавање, али ти критичари много више држе до своје рачунице него до нечијег уважавања. Никако није добро што се писци, нарочито они млађи, поводе за трговачко-оперативним захтевима књижевног тржишта, а посебно зачуђује што они то чине с невероватном упорношћу.

СТВАРАЛАШТВО

Милосав Тешић на српску књижевну сцену ступио је са збирком пјесама "Купиново" 1986. године. У Тешићевом стваралачком опусу налазе се књиге "Кључ од куће", "Благо божије", "Прелест севера", "Круг рачански, Дунавом", "Седмица", "Бубњалица у пчелињаку", "На станишту брезових дедова"...

Награда "Миодраг Борисављевић"

Лауреат Јанковић

БАЊАЛУКА - Књижевник из Бањалуке Слободан Јанковић добитник је награде "Миодраг Борисављевић" за кратку причу "Наша лађа" која је на конкурс стигла под шифром "Сјећање као мора".

На овогодишњи, трећи конкурс за кратку причу, стигло је око 200 прича из земље и иностранства.

У најужем избору нашле су се и приче "Иза огледала" Радована Павловића из Севрвојна, "Срце некад треба послушати" Душана Мијајловића Адског из Ниша, "Књига" Маје Вујновић из Оџака, "Рођго" Василије Карана из Бањалуке, "Изгубљена ријека" Драгице Грбић Драге из Вишеграда, и "Нада" коју је написао Вукашин Александар из Земуна.

Награда "Миодраг Борисављевић" ће бити додијељена почетком септембра.

А. М.

Нова подјела у опери "Сафикада"

Лидија Пајић у главној улози

БАЊАЛУКА - Друга репризa опере "Сафикада" заказана је за суботу у Народном позоришту РС у 20 часова.

- Интересантно је да овог пута излазимо са новом поставком подјеле улога. Сафикадин лик повјерили смо сјајној умјетници Лидији Пајић - открио је аутор и композитор ове опере Мухарем Инсанић и додао да ће Лидија пјевајући Сафикаду дипломирати у класи професорке Радмиле Смиљанић.

Инсанић је заједно са оперском дивом Дуњом Симић, која је била носилац главне улоге, дошао до закључка да Сафикадин лик треба да тумачи млађа особа.

Дуња Симић

Измјена ће бити и у тенору Аскеру, умјесто Јасмина Пашића, пјеваће Емир Сарачевић.

- Највећи проблем је финансирање, али наишли смо на одређена разумијевања - објашњава Инсанић.

Цијена улазнице износиће 20 КМ.

А. М.

Вијести

Лозница

Колонија у Тршићу

ЛОЗНИЦА - Тршић, родно мјесто Вука Караџића, од средине јула биће домаћин ликовним и књижевним стваралаштвима из више земаља Европе и свијета, јавио је Танјуг. Љетње активности у Тршићу отпочеће Међународном студентском летњом ликовном колонијом, која ће трајати од 16. до 22. јула.

Књижевност

Признање за преводе

БЕОГРАД - Зденка Валент-Белић, преводилац са словачког на српски језик, овогодишњи је добитник Награде Павла Орсага Хвјездослава, саопштила је Издавачка кућа "Архипелаг". О награди је одлучивао Савјет Друштва писаца Словачке. Награда Павла Орсага Хвјездослава додјељује се за дугогодишње значајно преводилачко стваралаштво у области превођења словачке књижевности на страни језик.

А. Р.

Бањалука

Премијера "Језика"

БАЊАЛУКА - Представа "Језик је та вода" аутора Владана Поповића премијерно је изведена у сриједу увече у бањалучком Студентском позоришту. - У представи аутор се бори за очување српске традиције, историје, културе и језика, за очување свега онога што српски народ јесте, а што полако одумире. Аутор указује да је крајње вријеме да се све нације запитају да ли желе да постоје или ће изумријети као народ. Прича о избору правих узора и идеала, и растајању са погрешним - саопштено је из позоришта.

А. Р.

Беч

Изложба посвећена Климту

БЕЧ - Поводом 150 година од рођења аустријског сликара Густава Климта у музеју "Белведере" у Бечу 12. јула биће отворена изложба под називом "Ремек-дјела у фокусу: 150 година Густава Климта", јавља Танјуг. Специјална презентација истакнутог умјетника ће трајати до 6. јануара.

Разбибрига

Мујо се мало разболио, кашље, има температуру па пошаље малог Мујицу да оде до апотеке по лијекове. Сједи тако Мујо, пије чај, кад сврати до њега Хасо. Понуди он Хасу пићем, сједну и крену разговарати, кад ће Хасо:

- Мујо, болан, видио сам ти сад Мујицу у чаршији, израст'о је откад га нисам видио, ушао је у пубертет. Мујо се узруја и викне:

- А ја га послао у апотеку, чуће он мене кад дође кући!

Од трача до истине

Пјевачи купили "гајбе" у истој згради

Пјевачи Аца Лукас, Жељко Јоксимовић, Ацо Пејовић, као и водитељ Срђан Предојевић наводно су купили станове у истој згради у Будви и сада су прве комшије, пишу београдски медији.

- Пошто се међусобно друже и у Београду, три певача и водитељ решили су да заједно и летују, и то у својим новим становима у Будви! Лукас, Јоксимовић и Пејовић недавно су купили станове у истој згради, тако да су сада комшије у црногорској престоници туризма. Највећи стан узео је Ацо Пејовић, али и остали могу да се подиче квадратуром, чија цена у овом делу Будве износи око 2.500 евра по метру. У куповини некретнина придружио им се и ТВ водитељ Срђан Предојевић, који је кум Жељкове супруге Јоване. Све у свему, на станове су заједно потрошили више од пола милиона евра – рекао је добро обавијештени извор. Новопеченим комшијама наводно се придружио и естрадни менаџер и кум Жељка Јоксимовића Бане Обрадовић, који је такође пазарио стан у истој згради, у ком ће боравити у љетном периоду са супругом Јованом и дјецом.

Гласова кухиња

Посне лазање

За све љубитеље италијанске кухиње ево рецепта за посне лазање да уживају у овом јелу и током дана поста. Овдје ће преовладавати арома бројних зачина, а за фил умјесто једне можете да користите мјешавину више врста гљива. Такође, ако имате можете да употријебите и посни сир, јер је он редован састојак лазањи.

АУТОР: БИТ

ДИО ОКА / УПОРЕДНА ЛИНИЈА — ПОНД / КАРАТ / ХОРОСКОПСКИ ЗНАК — ЗАШТИЋЕНИ ИЗУМ (мн.) / ЕВРОПСКА ДРЖАВА — ПЈЕВАЧИЦА ПОПОВ — КЕЛВИН / ЛИТАР — ПРЕДМЕТ ОД ПРУЋА / ПРАКТИЧНИ ДИО НАСТАВЕ — ИТАЛИЈА — ВРСТА ПТИЦЕ / ЗАВРШЕТАК ШАХОВСКЕ ПАРТИЈЕ — ФОСФОР / ЖЕНСКО ИМЕ

ВРСТА ПРИЗМЕ

МЈЕСТО У СРБИЈИ — ИСТА СЛОВА — НЕМАН, АЖДАЈА / НЕОПХОДАН ЗАЧИН

ПРОЈЕКТИЛ ГРАНАТА / МАРОКО — ЧУВАР ОВАЦА / 3. И 1. САМОГЛАСНИК

СЛОВА ИЗА "М" И "Б" / ИПОН — ЈЕДАН ВЕЗНИК / УРЕЂАЈ ЗА ВИДЕО ЗАПИС — АУТО ОЗНАКА ЗА КИКИНДУ / СЛОВА ИЗА "Љ" И "Ђ"

ВРСТА ЦВИЈЕТА / ЛАТВИЈА — ОСТРВО У ГРЧКОЈ / ПРАВОСЛАВНЕ БОГОМОЉЕ — СУМПОР / СЛОВА ИЗА "П" И "Ч" — МЈЕСЕЦ У ГОДИНИ / ВОДИТЕЉ СА СЛИКЕ

ИЗГОВОР ГЛАСА "М" — ДРУГА, ОСТАЛА / АУТО ОЗНАКА ЗА ВАЉЕВО — ГРАД У ИТАЛИЈИ / ПРКОСИ

ХОРОСКОПСКИ ЗНАК / МОНД — СПОЉНИ ИЗГЛЕД ОСОБЕ (жарг.) — АТОМ / ГРАД У ТУРСКОЈ

ВАЛУТА У ЈАПАНУ / ГЛАСАТИ НА ИЗБОРИМА — 1. И 17. СЛОВО / НЕУТРОН

ЛОША ОСОБИНА / ДИО ШАКЕ (мн.) — АУСТРИЈА / КОПАЧ ГРОБНИЦА, ГРОБАР — МЈЕСТО У СРБИЈИ / ОТАЦ ОДМИЛА

АСТАТ / МЈЕСТО У СРБИЈИ — "АНАБЕЛА БУКВА"

ПОЉСКА / ПОСЈЕД У ВОЈВОДИНИ (мн.) — СЛОВО ИСПРЕД "Ј" / ПРВАК У СПОРТУ — "НЕЗАВИСНИ УНИВЕРЗИТЕТ" / ИРСКИ ФУДБАЛЕР РОБИ

МУЗИЧКИ ИНСТРУМЕНТ / КЕНТА — БЛАТО, ГЛИБ / СЛОВА СУСЈЕДНА СЛОВУ "С"

10. СЛОВО / ИРАН

ВРСТА СПОРТИСТЕ (мн.) / АУТО ОЗНАКА ЗА РИЈЕКУ — НАСЕЉЕНИ ДИО ЉУБЉАНЕ — ФУДБАЛЕР ПАРТИЗАНА НЕМАЊА

Судоку

У празна поља распоредите бројеве од 1 до 9 али тако да у сваком реду и колони буду различити бројеви, а исто тако и унутар сваког квадрата 3x3.

Тежина: средње

	1			8				
2	5							
			1			5	7	
		3		1				
	2		6		7		9	
				5		7		
8	3				1			
							8	9
				4			1	

Рјешење

5	9	6	2	4	8	3	1	7
1	4	7	5	9	3	2	8	6
8	3	2	7	6	1	9	5	4
6	8	1	9	5	4	7	2	3
4	2	5	6	3	7	8	9	1
9	7	3	8	1	2	6	4	5
3	6	4	1	2	9	5	7	8
2	5	8	4	7	6	1	3	9
7	1	9	3	8	5	4	6	2

РЈЕШЕЊЕ: К, П, К, ПЕЛИКАН, ПАРАЛЕЛОПИПЕД, АЛАТИН, РР, АЛА, РАКЕТА, ПАСТИР, МАК, НВ, НАКО, КИ, Л, ИТАКА, С, МАЈ, ЕМ, ИНА, РАВЕНА, ЛАВ, ИМИЉ, А, МАНА, ЈЕН, АЊ, А, БАРАНЈА, ПРСТИ, АТ, АБ, АТАРИ, И, НУ, КИТАРА, КАЛ, КАРАТИСТИ, РИ, ИЛ, РИТЋ,

Учитељица: - Перице, ко је разбио прозор? Перица:

- А је л', ви мислите да ћу одати свог властитог брата!

Мујо води љубав са женом свог јарана Хасе. Одједном звони мобилни, јавља се она, а Мујо ће послије разговора:

- Ко је звао?

- Хасо је звао, каже да је с тобом на куглању!

Састојци:

(за 4 особе)

- кore за лазање без јаја
- 4 кашике брашна
- 30 гр биљног маргарина
- пола кг гљива (могу шампињони)
- пола кг парадајза
- 2 главице црног лука
- 1 мрква
- со, бибер
- оригано
- босиљак
- мускатни орашчић
- 2 кашике маслиновог уља

Припрема:

1. Направите бешамел сос, само умјесто млијека користите воду. Дакле, растопите маргарин на средњој ватри, додајте брашно уз стално мијешање и доливајте воду док не добијете течну смјесу. Зачините бијелим бибером, сољу и мускатним орашчићем.
2. У другој тави, на маслиновом уљу пропржите ситно исјецкани лук и мркву. Кад порумени, додајте на коцкице исјецкане печурке, динстајте три до четири минута и додајте ољуштени парадајз, изгњечите га, зачините бибером, сољу и босиљком. Смањите ватру и оставите да се крчка око 20 минута.
3. Намажите плех уљем или маргарином и наизмјенично ређајте тијесто за лазање, сос од парадајза и печурака и бешамел док не потрошите све састојке. Најбоље је да лазање имају три до четири слоја. На врху треба да буде бешамел сос. Ставите у рерну и оставите да се пече 40 минута на 220 степени Целзијуса.

Савјет:

Постоји неколико варијанти посних лазања: умјесто печурака, можете користити и туњевину, или додати благо пропржен карфиол, односно прокуване комадиће соје.

Цијене у КМ

кore за лазање	2,3
гљиве	2,5
парадајз	0,8
црни лук	0,3
зачини	1
маргарин	0,3
брашно	0,2
маслиново уље	0,2

ЦИЈЕНА РУЧКА

7,6

Кутак за родитеље

Дуг пут од кревеца до кревета

Тешко ћете преварити дијете и успјети га смирити ако зна да је вријеме за спавање, а оно није у познатој соби, између маме и тате или у свом кревецу покрај њих

Познате су ситуације када дијете мјесецима спава у свом кревецу покрај вашег брачног кревета, али у једном тренутку, вријеме је да свог малишана преселите у властити кревет, односно у властиту собу.

То неким родитељима није нимало лаган задатак, јер се поједини са том ситуацијом боре чак и по неколико година. Уопштено узевши, транзиција од кревеца до властитог кревета започиње у периоду од 18. до 30. мјесеца старости, али како се свако дијете развија индивидуалним темпом, прилагођавање може трајати неколико дана, али и неколико седмица.

Селидба дјетета из кревеца или из ваше спаваће собе у дјечији кревет, зависи од неколико фактора, од којих је можда најважнија ваша процјена да ли је довољно зрело да спава само. Осим тога, треба узети у обзир да дјеца коју храните ноћу можда још нису спремна да спавају у одвојеној соби. Ствар отежава чињеница да дјеца која дуго спавају крај родитеља или чак с родитељима у кревету, доживљавају спавање и ноћ као удобно и сигурно његовање, па ће се нерадо одвојити од те привилегије. Ако је дијете већ схватило вашу намјеру и опире се одвајању, мораћете прибјећи помало лукавим техникама.

Није на одмет да испочетка у новој дјечијој соби користите креветац и то на начин да скинете једну заштитну оградицу. Осим што је кревет низак, готово на поду, дијете ће кад отвори очи имати осјећај да је у познатом креветићу, са старим јастучићима и познатим плишаним пријатељима, па ће шок можда бити мањи. Буђење је свакако мањи проблем.

ПРИЛАГОЂАВАЊЕ може трајати неколико дана или седмица

Највећи проблем је одлазак на спавање. Тешко ћете преварити дијете и успјети га смирити ако зна да је вријеме за спавање, а оно није у познатој соби, између маме и тате или у свом кревецу покрај њих. Стога је важно успоставити и објаснити дјетету правило да ће од сада спавати у властитој соби и кревету и бити у томе досљедан. Неки родитељи кажу да помаже када од свега направите церемонију уз свечано проглашење: "Сада када си већ велики дјечак/дјевојчица који иде чак у вртић, треба да спаваш у свом кревету као сва велика дјеца".

Тајна је у томе да одлазак на спавање учините привлачним моментом којем ће се дијете веселити као посебном тренутку у дану. Након што ће само припремити кревет и само одабрати плишане пријатеље као ноћно друштво, уведите у церемонију спавања и неку посебну рутину. Код неких ће палити читање приче, код других пјевање успаванке, молитва, причање о протеклом дану, слушање тихе музике и чаврљање или пак специјални велики загрљај, голицање, мажење и пољубац за лаку ноћ.

ХОРОСКОП

Ован
(21.3 - 20.4)

Ових дана ћете уживати у излетима и физичким активностима. Бићете у свом елементу јер ћете на задовољавајући начин користити способности, посебно оне које имају везе са нагомиланом енергијом. За дивно чудо, избјегаваћете препирке и бити пуни разумијевања.

Вага
(23.9 - 22.10)

Ускладили сте се са околином, што значи да сте послије дужег времена нашли сопствени мир. Многе припаднике знака очекује путовање у иностранство, а неки размишљају и о стручном усавршавању. Углавном уживате у свим животним сферама, почев од материјалне па до духовне.

Бик
(21.4 - 20.5)

Не понављајте грешке из прошлости, посебно не љубавне. Ако сте се раније опекли, а понашате се слично, може бити још горе и болније. Упозорење се односи и на остале сегменте живота. Морате почети да учите на сопственим грешкама да бисте били бољи.

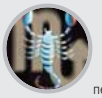

Шкорпија
(23.10 - 22.11)

Изузетно повољан период за писање и стицање материјалних добара. Од партнера очекујте материјалну подршку. Он је почео да вас стимулише да промијените свој приступ вези, у позитивном смислу, јер увиђате сопствене грешке. Да ли је при доношењу ове одлуке пресудан новац или секс?

Близанци
(21.5 - 20.6)

Близанци ће сљедећи мјесец дана потврдити да су заводници. Склони сте флерту, сада посебно. Зрачите шармом и љепотом и пуни сте жеље за ужицима. Избјегавајте ипак непромишљене љубавне афере. Будите довољно мудри да не сједате на више столица одједном.

Стријелац
(23.11 - 20.12)

Захваљујући великом броју друштвеноприхватљивих особина, вођени сте. Нико не може да одоли вашој племенитој и коректној природи, настојањима да свима изађете у сусрет. Пошто чињење услуга партнеру стављате на посљедње мјесто, напокон се јавља жеља да нешто промијените.

Рак
(21.6 - 20.7)

Све је у знаку новца и тога како га стећи. Он се налази свуда око нас. Треба бити мудар па га покупити. Ви то јесте, тако да неће бити проблема. Још кад бисте умјели да га сачувате... Већ у руци држите списак ствари на које ћете га потрошити.

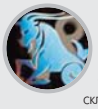

Јарац
(21.12 - 19.1)

Уживате у умјетничким, али и другим склоностима. Дани који су пред вама одлични су посебно за особе које се баве умјетношћу, као и за оне које раде у здравству. Остали припадници знака могу имати проблема због претјераног конзумирања шећера и скроба.

Лав
(21.7 - 21.8)

Спустите се на земљу и почните да функционишете као сав нормалан свијет. Идеализујете сваку ситуацију, па сте стално у стању разочараности. То се посебно односи на пријатељства. Морате сваку особу ставити на оно место које јој припада. Закашњели новац напокон стиже.

Водолија
(20.1 - 18.2)

Нова љубав, дјеца, унучад, спорт и забава - биће актуелни овог мјесеца. Све сходно узрасту и интересовањима. Ако будете тврдоглаво настојали да остварите немогуће, суочавање са препрекама биће неугодно и одразиће се на здравље. Стога се задовољите реалном понудом.

Дјевица
(22.8 - 22.9)

Никако не посустајете. Амбициозни сте у часу када многи одлазе на годишњи одмор. У свему покушавате да нађете статусни симбол, јер вам је изузетно стало до тога да оно чиме се бавите има адекватно признање. Савјетује се да се препустите животним радостима и мало одморите.

Рибе
(19.2 - 20.3)

Наступио је талас оптимизма. Можда је љето само по себи заслужно за такво расположење? Нуди вам се могућност да будете што више у природи, шетате и медитирате. У исто вријеме, окренути сте породици и дому. Идеје о адаптацији животног простора чине вас срећним.

Фељтон

МАЈКЕ ПОЗНАТИХ
(Мајке кроз вијекове)

(6)

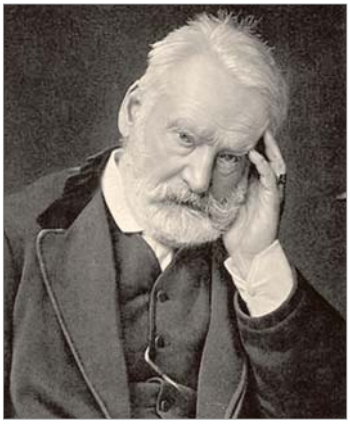

Иго успјешни син неуспјелог брака

ЈОВАН ЋИРИЛОВ

Виктору Игоу су војна лица била судбина. Његов отац Жозеф - Леополд - Сигисбер био је високо пласирани Наполеонов генерал, мајка Софија - кћерка поморског капетана Требишеа, а њен љубавник - генерал Лахори, кога је мали Виктор волео више него оца. Дјетињство му је прошло у сталним путовањима јер му је отац, као војно лице, непрестано добијао премештај из града у град, из земље у земљу. Родио се за време кратког очевог службовања у Безансону 26. фебруара 1802. године. Међутим, Виктор Иго је увек говорио да је Париз родно место његове душе.

Љубавника чувала у врту

Пред долазак у Шпанију генерал Иго је био одлучио да се растане од своје љубавнице Катарине Томас, са којом је живео у једном дворцу. Брачни пар се повремено мирио, али једног дана генерал сазнаје за везу своје супруге са генералом Виктором Фаноом де Лахоријем, кога је, као свог пријатеља, упознао са супругом још пре Викторовог рођења (1799). То је учинило да га осећа као двоструког непријатеља и супарника, који је био на страни поражених ројалиста и који је Викторову мајку, конзервативних назора, још више опредјелио за стари режим. После тог сазнања Иго враћа жену са синовима у Париз, како се редовно дешавало кад би добио премештај.

Она од 1809. године у дну врта Фејантин у Латинском кварту чува свог љубавника под именом Де Курланде. Он деци рецитује стихове, учи их латински пружа им заштиту и васпитава их као да им је отац. Кад је до Париза стигла нетачна вест да је Наполеон погинуо у Русији током свог похода, ројалисти дигну побуну, а међу њима и генерал Лахори. Ројалисти на један дан, између 22. и 23. октобра 1812, узимају власт у своје руке, али већ после четири сата похапсе их и стрељају. Међу њима и генерала Лахорија. Виктор и мајка су сазнали за његову смрт када су на једној објави на дверима цркве Светог Жарка видели његово име међу именима стрељаних ројалиста. Мајка је Виктору рекла: "Запамти то име. То је твој кум." Виктор није знао његово име док се овај крио у врту Фејантин. Свом куму, по коме је назван, није запамтио само име већ и његов завјет: "Слобода је изнад свега." Из те године датира и први сачувани текст дванаестогодишњег Виктора "Пакао на земљи; Ђаволов замак".

> Мајка је Виктору рекла: "Запамти то име. То је твој кум." Виктор није знао његово име док се овај крио у врту Фејантин. Свом куму, по коме је назван, није запамтио само име већ и његов завјет: "Слобода је изнад свега"

> Виктор се до ушију заљубљује у Аделу Фуше и хоће да се жени. Мајка му тако младом брани склапање брака. "Вјенчаћемо се сутра, убићу се прекосутра. Ти ћеш бити моја удовица. Дан живота више вриједи него цијели живот пун несреће", пише заљубљени Иго

ВИКТОР ВИШЕ ВОЛИО
мајчиног љубавника него оца

Настаје време окупације од стране пруских, руских и аустријских војних снага које су поразиле Наполеона. Опште расуло дубоко се урезало у Викторова сећања. На власт долази краљ Луј XVIII. Да би га одвојио од мајке, отац свог четрнаестогодишњег сина, са старијим братом, шаље у строги пансион Кордије, где ће млади Виктор провести четири суморне године (1814-1818). Са мајком се виђа само криомице.

Али управо су те године биле одлучујуће да Виктор постане књижевник. У дугим часовима у мрачном пансиону почео је да пише песме - као утеху. Са тринаест година већ је имао тринаест свезака поезије. Тад је у дневнику записао: "Желим да будем Шатобријан или ништа."

Када је са првим објављеним песмама доживео незапамћен успех, позива га сам Шатобријан да би се упознао са тим чудом од детета. Виктору се славни бард није свидео. Чинио му се уображен, хладан и самохвалисав, иако му је понудио част да му врата свакодневно буду отворена од седам до девет сати ујутро, што млади Виктор није никада искористио.

Чврста веза са мајком

Пише и драме. Тако мајци 1. јануара 1817. даје као поклон трагедију Иртамена, написану у стилу Расина и Волтера, са 1.508 стихова пуних наклоности према ројалистима.

Добија награде за прве стихове. Тадашњи познати песник Суме пише му: "Ви сте за нас загонетка чију тајну знају само музе." Кад је наименован за амбасадора у Берлину, славни Шатобријан је позвао малог Игоа, који је управо постао пунолетан, да пође са њим као службеник амбасаде. Он није прихватио позив јер није хтео да напусти мајку.

У то време, седамнаестогодишњи Виктор се до ушију заљубљује у Аделу Фуше и хоће да се жени. Мајка му тако младом брани склапање брака. "Венчаћемо се сутра, убићу се прекосутра. Ти ћеш бити моја удовица. Дан живота више вреди него цео живот пун несреће", пише заљубљени Иго својој изабраници.

Мајка открива ту љубавну кореспонденцију и настаје прави хаос у односима мајке и сина. Међутим, она умире у четрдесет деветој години на рукама својих синова. Мајчином смрћу нестала је препрека да се Адела и Виктор узму. Отац је био за то, иако 12. октобра 1822. није присуствовао венчању у париској цркви Сен Силпис. Чак је лажно посведочио да је Виктор крштен у Италији да би могао доћи до венчања.

Богатим миразом породице Фуше Виктор је осигурао егзистенцију те је могао да се посвети писању. Постао је, по мишљењу многих, највећи писац кога је Француска имала до дана данашњег, учесник у светском покрету романтизма. Он је једини писац чији су посмртни остаци, 1. јуна 1885, били изложени испод лука Тријумфалне капије у Паризу, да би затим били сахрањени у Пантеону.

(Наставиће се)

Мајка

Однос према мајци увијек је одраз општег односа једне цивилизације према жени. За вријеме дугих вијекова праисторије мајка је очигледно увијек била поштована. Како нема писаних споменика, умјетност тог доба је једино свједочанство које говори о односу људског рода према мајци. Данас је тај однос могуће уочити на разне начине, а овај фељтон ће предочити однос неких познатих личности према мајци.

Догодило се на данашњи дан

6. јул 1855. године

Рођен Живојин Мишић

1855 - Рођен је војвода Живојин Мишић, најпознатији српски војвода и најталентованији војни командант. Командовао је операцијама у Колубарској бици у којој су Срби извојевали побједу над Аустроугарском (1914) у Првом свјетском рату. За успјешно командовање у Српско-турском рату (1876-1877), одликован је медаљом за храброст, а у Српско-бугарском рату командује батаљоном. Од 1876. па све до 1918. учествује у све и једном рату који је задесио Србију. Написао је неколико војних дјела од којих је најпознатије "Стратегија". Умро је 1921. године.

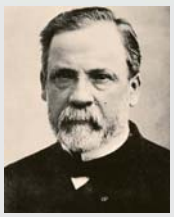

6. јул 1885. године

Вакцина против бјеснила

1885 - Француски биолог и хемичар Луј Пастер први пут је успјешно примијенио вакцину против бјеснила на људском бићу, деветогодишњем Жозефу Мајстеру из Алзаса. Пастер је био микробиолог и хемичар, а вакцину је прво примијенио на животиње. Експериментално је потврдио да су бактерије изазивачи болести. Пронашао је методу за заштиту намирница познату као пастеризација. Поставио је основе имунологије унапређењем метода вакцинације и проналаском вакцине против бјеснила. Показао је да ферментацију изазивају микроорганизми.

6. јул 1913. године

Српска побједа на Брегалници

1913 - Побједом српске војске над бугарским трупама завршена битка на Брегалници у Другом балканском рату. Битка је почела 30. јуна када су бугарске трупе без објаве рата напале српску и грчку војску у Македонији, дотадашње савезнике у борби против Турске. Губици код српске армије били су око 20.000 мртвих и рањених, код бугарске армије око 30.000 мртвих, рањених и заробљених. Срби су добили материјалну и моралну побједу, коју нису експлоатисали, али су заробили велики плијен и знатан број бугарских војника.

GREG KINNEAR
BARRY PEPPER
KATIE HOLMES
TOM WILKINSON
HIT SERIJA
KENEDIJEVI
od 15. jula, samo na programu BN TV
nedeljom u 21:30
BN
www.rtvbn.com

ЛУТРИЈА Републике Српске

КОНАЧНИ ИЗВЈЕШТАЈ о резултатима игре на срећу

ТВ БИНГО ONLINE, коло **22** дана **29.06.2012**

ТВ БИНГО		БИНГО ЛОЗ
6,344.00	КОНАЧНА УПЛАТА *(КМ)* :	2,202.00
3,806.40	ФОНД ДОБИТАКА (60% уплате):	1,321.20

ИЗВЈЕШТАЈ О БРОЈУ, ИЗНОСИМА И ФОНДОВИМА ДОБИТАКА

Врста добитка	*Број добитака*	*ИЗНОСИ ДОБИТАКА (КМ)*	*Врста добитка*	*Број*	*ИЗНОСИ ДОБИТАКА (КМ)*
БИНГО 37+	*1*	2,000.00	Шестица	*0*	0.00
10 ПОГОДАКА	*0*	0.00	Петица	*0*	0.00
14 ПОГОДАКА	*21*	17.11	Четворка	*0*	500.00
5 ПОГОДАКА	*284*	3.79	Тројка	*2*	50.00
ЗАМЈЕНА	*107*	2.00	Двојка	*22*	5.00
			Јединица	*193*	2.00

Пренесени фонд за доб. БИНГО у следеће коло: 138,674.27

Пренесени фонд за доб. "6" у следеће коло: 135,528.24

Бројеви за наредно коло Точак среће			
Точак среће	148165	09364 263 0001	Фоча
Точак среће	149106	09213 264 0007	Добој
Точак среће	148350	09027 263 0013	Добој

Рок за исплату добитака за коло број *22* је *04.09.2012*

Трезорска комисија Л.Р.С.

РЕПУБЛИКА СРПСКА
ГРАД БАЊА ЛУКА
ГРАДОНАЧЕЛНИК
АДМИНИСТРАТИВНА СЛУЖБА
Одјељење за просторно уређење

Трг српских владара 1; тел:+387 51 244 416; факс: +387 51 244 450; www.banjaluka.rs.ba

ЈАВНИ ПОЗИВ

Одјељење за просторно уређење Административне службе Града Бањалука организује:

СТРУЧНУ РАСПРАВУ О НАЦРТУ РЕГУЛАЦИОНОГ ПЛАНА ЗА СТАМБЕНО-ПОСЛОВНИ БЛОК ИЗМЕЂУ УЛИЦА: МОМЧИЛА ПОПОВИЋА, КАРАЂОРЂЕВЕ И КРАЈИШКИХ БРИГАДА У БАЊАЛУЦИ

Стручна расправа биће одржана **6.7.2012. год.** са почетком у **13 часова** у сали 238/II Административне службе Града Бањалука.

Позивамо стручну јавност, представнике инфраструктурних и других организација, као и сва заинтересована лица да присуствују стручној расправи.

ЖЕЉЕЗНИЦЕ РЕПУБЛИКЕ СРПСКЕ АД
ДОБОЈ

Ул. Свешшог Саве бр. 71, Добој 74 000, шел. 053/241-368 факс 053/222-247

Број: I-4.1. 14864 /12
Дана, 28.6.2012. године

На основу члана 10. Закона о јавним предузећима ("Сл. гласник РС" број 74/05) и члана 54. Статута Жељезнице Републике Српске а.д. Добој, Управа друштва расписује:

ОГЛАС

за издавање у закуп непокретности

1. Закуподавац

Жељезнице Републике Српске а.д. Добој, улица Светог Саве бр. 71, Добој.

2. Предмет закупа и намјена

Канцеларијско-пословни простор:

- **ШИФРА (001)** канцеларија у робном магацину жељезничке станице Бањалука, површине 7,5 м².
- **ШИФРА (002)** пословни простор бр. 16 у објекту жељезничке станице Бањалука, површине 16 м².
- **ШИФРА (003)** пословни простор бр. 2 у објекту жељезничке станице Бањалука, површине 16 м².

Земљиште са сљедећих парцела:

- **ШИФРА (004)** земљиште са к.ч. бр. 1119 уписана у ПЛ број 91 к.о. Велика Буковица – у дијелу површине од 79,70 м², намјена – пољопривреда.
- **ШИФРА (005)** земљиште са к.ч. 6952/1 уписана у ПЛ 762 к.о. Добој – у дијелу површине од 12 м², намјена – постављање привременог објекта (монтажно-демонтажни тип).
- **ШИФРА (006)** земљиште са к.ч. 6952/1 уписана у ПЛ 762 к.о. Добој – у дијелу површине од 24 м², намјена – постављање привременог објекта (монтажно-демонтажни тип).
- **ШИФРА (007)** земљиште са к.ч. 921/1 уписана у ПЛ 896 к.о. Нови Град – у дијелу површине од 345 м², намјена – постављање привременог објекта (монтажно-демонтажни тип), паркинг простор, складишни простор и сл.
- **ШИФРА (008)** земљиште са к.ч. бр. 2282/1 уписана у ПЛ број 72 к.о. Придјел – у дијелу површине од 500 м², намјена – привремено складиштење материјала и паркинг простор.
- **ШИФРА (009)** земљиште у зони жељезничке станице Суво Поље, са лијеве стране пруге, од км 51+415 до 51+687, парцела број (1) површине од 300 м², намјена – пољопривреда.
- **ШИФРА (010)** земљиште у зони жељезничке станице Суво Поље, са лијеве стране пруге, од км 51+415 до 51+687, парцела број (2) површине од 300 м², намјена – пољопривреда.
- **ШИФРА (011)** земљиште у зони жељезничке станице Суво Поље, са лијеве стране пруге, од км 51+415 до 51+687, парцела број (3) површине од 324 м², намјена – пољопривреда.
- **ШИФРА (012)** земљиште у зони жељезничке станице Суво Поље, са лијеве стране пруге, од км 51+415 до 51+687, парцела број (4) површине од 282 м², намјена – пољопривреда.
- **ШИФРА (013)** земљиште у зони жељезничке станице Суво Поље, са лијеве стране пруге, од км 51+415 до 51+687, парцела број (5) површине од 282 м², намјена – пољопривреда.
- **ШИФРА (014)** земљиште у зони жељезничке станице Суво Поље, са лијеве стране пруге, од км 51+415 до 51+687, парцела број (6) површине од 282 м², намјена – пољопривреда.
- **ШИФРА (015)** земљиште у зони жељезничке станице Суво Поље, са лијеве стране пруге, од км 51+415 до 51+687, парцела број (7) површине од 280 м², намјена – пољопривреда.
- **ШИФРА (016)** земљиште у зони жељезничке станице Суво Поље, са лијеве стране пруге, од км 51+415 до 51+687, парцела број (8) површине од 280 м², намјена – пољопривреда.

Непокретности се у закуп могу узети искључиво у пуној утврђеној површини.

3. Начин издавања у закуп

- Непокретности од шифре 001 до шифре 008: путем прикупљања писаних понуда.
- Непокретности од шифре 009 до шифре 016: путем усменог јавног надметања.

4. Почетна цијена закупа

У зависности од намјене кориштења утврђују се сљедеће почетне мјесечне цијене закупа:

- Канцеларије и пословни простори – 10,00 КМ по метру квадратном мјесечно.
- Земљиште за постављање привремених објеката до 30 м² - 3,50 КМ, преко 30 м² - 2,50 КМ, по метру квадратном мјесечно.
- Земљиште за пољопривредне сврхе - 0,10 КМ, по метру квадратном мјесечно.

На утврђене цијене закупцима ће се додатно обрачунавати и наплаћивати порез на додату вриједност (ПДВ), а закуподавац задржава право да на закупце пренесе плаћање и других накнада (Комунална накнада, струја, вода, одвоз смећа и сл.).

5. Вријеме трајања закупа

Непокретности из тачке 3. овог Огласа дају се у закуп на период од 5 година уз могућност продужења трајања закупа и по истеку овог рока.
Закуподавац задржава право отказа закупа и прије истека рока из претходног става, под условима који ће се прецизирати уговором о закупу.

7. Услови за учешће у поступку издавања у закуп

Право учешћа у поступку имају сва правна и пунољетна физичка лица која до **18.7.2012. године, до 12 часова**, доставе понуду са сљедећом документацијом у **оригиналу или овјереним фотокопијама**:

- за правна лица: извод из судског регистра (не старији од 6 мјесеци), увјерење о невођењу стечајног или ликвидационог поступак (не старије од 3 мјесеца), потврда банке о солвентности (не старија од 3 мјесеца), увјерење о регистрацији обвезника пореза на додату вриједност.
- за физичка лица: фотокопија личне карте и увјерења о пребивалишту.

Понуда мора да садржи име (назив) понуђача, контакт телефон, тачну ознаку парцеле која се тражи у закуп, намјену кориштења (у случају различите намјене одредити тачну површину која ће се користити за појединy сврху) и цијену која се нуди по метру квадратном непокретности.
(**сви набројани елементи морају бити у складу са претходним тачкама овог Огласа**).

Понуду са свом потребном документацијом доставити закуподавцу у затвореној коверти са означеним именом (називом) понуђача, шифром непокретности и назнаком "**НЕ ОТВАРАТИ - Понуда за закуп земљишта по Огласу за издавање у закуп непокретности**", на адресу Жељезнице РС а.д. Добој – ул. Светог Саве 71, 74000 Добој, канцеларија бр. 6. Понуду доставити непосредно или препорученом поштом.

Закуподавац задржава право да не узме у разматрање понуде које се не доставе у складу са условима прописаним овим Огласом.

Отварање понуда и избор најповољнијег понуђача извршиће комисија закуподавца а о резултатима ће сви понуђачи бити писаним путем обавијештени.

Сви међусобни односи између закуподавца и најповољнијег закупца регулисаће се уговором о закупу.

8. Остали услови

Код избора понуђача предност под истим понуђеним условима имају понуђачи који су са закуподавцем претходно имали закључене уговоре о закупу на предметној непокретности и редовно измиривали своје уговорне обавезе, и ти понуђачи могу накнадно понудити исте или боље услове закупа.
Понуђач чија понуда буде прихваћена дужан је о свом трошку прибавити сву документацију и дозволе потребне за постављање привременог објекта или другу документацију потребну за обављање одређених дјелатности на предмету закупа.
Све непокретности издају се у закуп у виђеном стању.

Закуподавац задржава право да не прихвати понуду ни једног од понуђача без сношења било какве одговорности.

Све прецизније информације везано за овај Оглас могу се добити на контакт телефона број**: 053/223-169.**

ГЕНЕРАЛНИ ДИРЕКТОР
Драган Савановић, дипл. инж. саоб.

НИС ГАЗПРОМ ЊЕФТ
OGIC OIL & GAS INNOVATION CORPORATION НЕФТЕГАЗИНКОР
ЈАДРАН-НАФТАГАС д.о.о.

Број:435-12
Датум: 02.07.2012.

О Б А В Ј Е Ш Т Е Њ Е

о регионалним 2D сеизмичким испитивањима

Обавјештавамо јавност у Републици Српској да ће концесионар "Јадран-Нафтагас" д.о.о. Бањалука извести регионална *2D* сеизмничка испитивања према Програму регионалних *2D* сеизмичких испитивања на истражном подручју Нови Град-Добој у Републици Српској, који су дефинисани према унапријед задатим правцима-профилима и извешће се на подручју општина Добој, Теслић, Петрово, Модрича и Шамац. Пројектована су 2 профила са укупном дужином од 145 км, а радове ће за потребе концесионара изводити руска компанија ОАО "Каљинградгеофизика". Период трајања радова с постављањем диспозитива и пробним испитивањима је планиран од 02.07.2012. до 31.07.2012. (30 дана).
Сеизмичка мјерења ће обавити руска компанија ОАО "Каљинградгеофизика". Мјерења ће се вршити вибратором типа AHV-IV (PLS 362).
Наведени радови се изводе на основу Концесије за истраживање и кориштење угљоводоника (сирове нафте и гаса) на цијелој територији Републике Српске, које је добило предузеће "Јадран-Нафтагас" д.о.о. Бањалука, као концесионар, од Владе Републике Српске, Министарство индустрије, енергетике и рударства, као концедента.

Генерални директор Јадран-Нафтагаса
Предраг Радановић

У складу са чланом 5. став 1. Закона о преузимању акционарских друштава ("Службени гласник" РС број 65/08 и 92/09), "IMSS-TRADE" ДОО, Алеја Светог Саве 25, 78000 Бањалука, МБ: 01914677, као понудилац објављује

ЈАВНУ ПОНУДУ ЗА ПРЕУЗИМАЊЕ
АКЦИОНАРИМА ЕМИТЕНТА "ЧАЈАВЕЦ ФСУ" АД ЛАКТАШИ

1. "IMSS-TRADE" ДОО, Алеја Светог Саве 25, 78000 Бањалука, на дан објаве ове понуде је власник 5.271.457 акција емитента "Чајавец ФСУ" АД Лакташи, Немањина 35, 78250 Лакташи, које су редовне, појединачне номиналне вриједности 1,00 КМ, што представља 5.271.457 глас у скупштини емитента или 99,105365% од укупног броја гласова.
2. Понудилац у поступку објављивања јавне понуде за преузимање дјелује самостално.
3. Основни капитал емитента износи 5.319.043 КМ, подијељен на 5.319.043 редовних акција номиналне вриједности 1,00 КМ.
4. Ова понуда даје се свим акционарима "Чајавец ФСУ" АД Лакташи који су власници акција које дају право гласа у Скупштини Друштва. Понудилац се обавезује да ће купити сваку акцију која даје право гласа у Скупштини Друштва, под прописаним условима и условима утврђеним у овој понуди.
5. За сваку акцију која је предмет ове понуде понудилац се обавезује да ће платити износ од 0,40 КМ.
6. Понудилац се обавезује да ће платити цијену наведену у овој понуди за све депоноване акције у року од 7 (седам) дана од дана истека рока важења ове понуде. Плаћање ће се извршити преко Нова банка АД Бањалука, Краља Алфонса XIII 37А, 78000 Бањалука преносом новчаних средстава са посебног рачуна понудиоца, отвореног код ове банке, на рачуне или штедне књижице акционара који су депоновали акције. За плаћање депонованих акција у поступку преузимања понудилац је на намјенски рачун код Нове банке издвојио новчана средства у домаћој валути потребна за плаћање свих акција на које се односи понуда за преузимање.
7. Депозитар је Централни регистар хартија од вриједности АД Бањалука, Симе Шолаје 1, 78000 Бањалука.
8. Рок важења ове понуде за преузимање је 30 (тридесет) дана од дана њеног објављивања у дневним новинама "Глас Српске".
9. Акционар који жели прихватити ову понуду дужан је акције које су предмет ове понуде депоновати код депозитара, до истека рока важења понуде. Своје акције с правом гласа акционар депонује тако да берзанском посреднику Нова банка АД Бањалука - Филијала за пословање са хартијама од вриједности "Брокер Нова" Бањалука, Краља Алфонса XIII 37А, 78000 Бањалука даје потписан налог за прихватање ове понуде који садржи податке о: понуди за преузимање, акционару, акцијама које се депонују, банковном рачуну или штедној књижици акционара и потпис акционара. Образац налога за прихватање понуде за преузимање акционар може преузети код свих берзанских посредника овлаштених за пословање са хартијама од вриједности.
Акционар не може располагати акцијама које је депоновао ради прихватања понуде.
Истеком рока важења ове понуде сматра се да је акционар који је депоновао акције прихватио ову понуду.
Акционар може повући депоноване акције ако понудилац не плати депоноване акције у року за плаћање наведеном у овој понуди или у случају објављивања конкурентске понуде за преузимање. Повлачење депонованих акција сматраће се одустанком акционара од прихватања ове понуде. Акционар се не може одрећи права на повлачење депонованих акција.
10. Понудилац ће, сагласно члану 18. Закона о преузимању акционарских друштава ("Службени гласник РС" број 65/08 и 92/09), искористити право на пренос свих акција које не буду депоноване у року важења ове понуде за преузимање - клаузула принудне продаје у поступку преузимања. То значи да ако укупан број гласова који дају депоноване акције, заједно с укупним бројем гласова с којима Понудилац већ располаже, прелази 95,00% од укупног броја гласова које дају акције емитента с правом гласа, Централни регистар хартија од вриједности АД Бањалука ће извршити прекњижавање и преосталих акција које нису депоноване у року важења ове понуде за преузимање на рачун Понудиоца. Понудилац ће тако откупити и акције акционара који нису прихватили продају акција по овој понуди под условима понуде за преузимање акција, односно по цијени наведеној у тачки 5. ове понуде.
11. Циљеви Понудиоца и његове намјере у вези са емитентом у случају успјеха јавне понуде су:
- инвестирање у нове производне и складишне капацитете ради квалитетнијег обављања дјелатности емитента и повећања конкурентности, као и обезбјеђивања сигурних радних мјеста за запослене, а са јачањем предузећа и запошљавањем нових радника. Финансирање инвестиција ће се вршити из властитих извора и из повољних кредитних линија комерцијалних банака. Предузеће ће настојати обезбиједити дугорочне партнере у дистрибуцији производа не само на подручју БиХ него и у ширем региону.
- у периоду који слиједи доносиће се пословне одлуке које ће омогућити прилагођавање промјенама пословног окружења и биће кориштене све тржишне прилике за развој.
- понудилац нема намјеру да мијења сједиште Емитента, као и постојећу дјелатност Емитента
12. Понудилац неће купити акције с правом гласа на којима је заснован терет (заложно право, право плодоуживања, забрана располагања и други терети).
Понудилац сноси трошкове који произилазе из понуде, без обзира на резултате преузимања, осим трошкова прихватања понуде за преузимање које сносе акционари који су прихватили понуду.

Понудилац :
IMSS-TRADE ДОО
заступан по Нова банка АД Бањалука
Филијала за пословање са ХоВ "Брокер Нова"

У складу са чланом 4. став 1. Закона о преузимању акционарских друштава ("Службени гласник" РС број 65/08 и 92/09), Мирослав Вујатовић, Доситеја Обрадовића 1, 78000 Бањалука, као понудилац објављује:

ЈАВНУ ПОНУДУ ЗА ПРЕУЗИМАЊЕ
АКЦИОНАРИМА ЕМИТЕНТА "ПРОЈЕКТ" АД БАЊАЛУКА

1. МИРОСЛАВ ВУЈАТОВИЋ, на дан објаве ове понуде власник је 142.561 акције емитента "Пројект" АД Бањалука, Веселина Маслеше бб, 78000 Бањалука, које су редовне, појединачне номиналне вриједности 1,00 КМ, што представља 142.561 глас у скупштини емитента или 27,41331% од укупног броја гласова.
2. Са Понудиоцем заједнички дјелују:
- Борко Ђурић, Алеја Светог Саве 15, 78000 Бањалука, који је на дан објаве овог обавјештења власник 142.560 акција Емитента, локалне ознаке PROJ-R-A, које су редовне акције појединачне номиналне вриједности 1 КМ, класе "А", што представља 27,413118% од укупног броја акција са правом гласа у Скупштини емитента и
- Миленко Чичић, Кобатовци бб, 78250 Лакташи, који је на дан објаве овог обавјештења власник 142.560 акција Емитента, локалне ознаке PROJ-R-A, које су редовне акције појединачне номиналне вриједности 1 КМ, класе "А", што представља 27,413118% од укупног броја акција са правом гласа у Скупштини емитента.
Понудилац и лица која заједнички дјелују са Понудиоцем заједно посједују 427.681 акцију Емитента, што представља 427.681 глас у скупштини Емитента или 82,23955% од укупног броја гласова.
3. Основни капитал емитента износи 520.043,00 КМ, подијељен на 520.043 редовне акције номиналне вриједности 1,00 КМ.
4. Ова понуда даје се свим акционарима "Пројект" АД Бањалука који су власници акција које дају право гласа у Скупштини Друштва. Понудилац се обавезује да ће купити сваку акцију која даје право гласа у Скупштини Друштва, под прописаним условима и условима утврђеним у овој понуди.
5. За сваку акцију која је предмет ове понуде понудилац се обавезује да ће платити износ од 1,23 КМ.
6. Понудилац се обавезује да ће платити цијену наведену у овој понуди за све депоноване акције у року од 10 (десет) дана од дана истека рока важења ове понуде. Плаћање ће се извршити преко NLB Развојне банке АД Бањалука, Милана Тепића 4, Бањалука, преносом новчаних средстава са посебног рачуна понудиоца, отвореног код ове банке, на рачуне или штедне књижице акционара који су депоновали акције. Новчана средства за плаћање акција из понуде обезбијеђена су банкарском гаранцијом издатом од стране NLB Развојне банке АД Бањалука, Милана Тепића 4, 78000 Бањалука, и која гласи на износ од 113.606,00 КМ.
7. Депозитар је Централни регистар хартија од вриједности АД Бањалука, Симе Шолаје 1, 78000 Бањалука.
8. Рок важења ове понуде за преузимање је 30 (тридесет) дана од дана њеног објављивања у дневним новинама "Глас Српске".
9. Акционар који жели прихватити ову понуду дужан је акције које су предмет ове понуде депоновати код депозитара, до истека рока важења понуде. Своје акције с правом гласа акционар депонује тако да берзанском посреднику Нова банка АД Бањалука-Филијала за пословање са хартијама од вриједности "Брокер Нова" Бањалука, Краља Алфонса XIII 37А, 78000 Бањалука даје потписан налог за прихватање ове понуде који садржи податке о: понуди за преузимање, акционару, акцијама које се депонују, банковном рачуну или штедној књижици акционара и потпис акционара. Образац налога за прихватање понуде за преузимање акционар може преузети код свих берзанских посредника овлаштених за пословање са хартијама од вриједности.
Акционар не може располагати акцијама које је депоновао ради прихватања понуде.
Истеком рока важења ове понуде сматра се да је акционар који је депоновао акције прихватио ову понуду.
Акционар може повући депоноване акције ако понудилац не плати депоноване акције у року за плаћање наведеном у овој понуди или у случају објављивања конкурентске понуде за преузимање. Повлачење депонованих акција сматраће се одустанком акционара од прихватања ове понуде. Акционар се не може одрећи права на повлачење депонованих акција.
10. Понудилац ће, сагласно члану 18. Закона о преузимању акционарских друштава ("Службени гласник РС" број 65/08 и 92/09), искористити право на пренос свих акција које не буду депоноване у року важења ове понуде за преузимање - клаузула принудне продаје у поступку преузимања. То значи да ако укупан број гласова који дају депоноване акције, заједно с укупним бројем гласова с којима Понудилац већ располаже, прелази 95,00% од укупног броја гласова које дају акције емитента с правом гласа, Централни регистар хартија од вриједности АД Бањалука ће извршити прекњижавање и преосталих акција које нису депоноване у року важења ове понуде за преузимање на рачун Понудиоца. Понудилац ће тако откупити и акције акционара који нису прихватили продају акција по овој понуди под условима понуде за преузимање акција, односно по цијени наведеној у тачки 5. ове понуде.
11. Циљеви Понудиоца и његове намјере у вези са емитентом у случају успјеха јавне понуде су:
обезбјеђење услова за стабилан рад и унапређење пословног процеса у оквиру регистроване дјелатности Друштва. Понудилац намјерава да путем ефикасног управљања Друштвом, омогући његово профитабилно пословање, што би обезбиједило стабилан извор прихода, који ће финансирати функционисање и даљи развој Друштва, као и одржавање постојећег броја запослених, уз могућност отварања нових радних мјеста, у складу са потребама Друштва Понудилац нема намјеру да мијења сједиште Друштва.
12. Понудилац неће купити акције с правом гласа на којима је заснован терет (заложно право, право плодоуживања, забрана располагања и други терети).
Понудилац сноси трошкове који произилазе из понуде, без обзира на резултате преузимања, осим трошкова прихватања понуде за преузимање које сносе акционари који су прихватили понуду.

Понудилац:
Мирослав Вујатовић
заступан по Нова банка АД Бањалука
Филијала за пословање са ХоВ "Брокер Нова"

Продајем

ПОСЛОВНИ ПРОСТОР

75 м² у Бањалуци, Пословни центар Јеврејска.

ПОВОЉНО!

Телефон: 065/620-717.

Мјешовити Холдинг "Електропривреда Републике Српске"
Зависно предузеће "Рудник и Термоелектрана Угљевик" АД Угљевик

Број: 11041/12
Дана, 4.7.2012. године

ОБАВЈЕШТЕЊЕ
АКЦИОНАРИМА О ИСПЛАТИ ДИВИДЕНДЕ

Обавјештавају се акционари Мјешовитог Холдинга "Електропривреда Републике Српске", Зависно предузеће "Рудник и Термоелектрана Угљевик" АД Угљевик који су на дан 20.7.2012. године били власници акција, да ће на основу Одлуке Скупштине акционара Зависног предузећа "Рудник и Термоелектрана Угљевик" АД Угљевик о расподјели добити за 2011. годину број: 10981/12 од 4.7.2012. године исплата дивиденде за 2011. годину почети дана 20.8.2012. године па надаље.

Укупан износ дивиденде у новцу који се према члану 2. и члану 3. Одлуке о расподјели добити за 2011. годину распоређује је **8.891.947,98 КМ**, а дивиденда у новцу по једној акцији износи **0,03473238 КМ** и исплаћује се у складу са Законом о измјенама и допунама закона о порезу на доходак ("Сл. гласник РС" бр. 1/2011).

Идентификација акционара ће се извршити на основу исправа на којима подаци морају одговарати подацима у књизи акционара која се води код Централног регистра хартија од вриједности Република Српска Бањалука (ЦРХОВ).

Друштво позива све акционаре да на адресу Мјешовитог Холдинга "Електропривреда Републике Српске" Зависно предузеће "Рудник и Термоелектрана Угљевик" АД Угљевик са назнаком "за дивиденду" доставе:
- Захтјев за исплату дивиденде, те
- Податке неопходне за уплату дивиденде за 2011. годину:

За правна лица: - Овјерена копија уписа у судски регистар
- Матични број
- Жиро рачун и име банке на коју ће се износ уплатити

За физичка лица: - Име и презиме
- ЈМБГ (јединствени матични број)
- Општина пребивалишта из личне карте
- Број текућег рачуна и назив банке код које је рачун отворен

Наведене податке можете доставити путем поште или доставити лично у просторијама Мјешовитог Холдинга "Електропривреда Републике Српске" Зависно предузеће "Рудник и Термоелектрана Угљевик" АД Угљевик, Угљевик бб.

Провјеру статуса са даном пресјека акционари могу извршити 16. и 17.8.2012. године на телефон број: 055/774-304 и 774-286 од 8 до 15 часова.

Ово обавјештење ће бити објављено у дневним новинама "Глас Српске", на веб страници бањалучке берзе и на веб страници www.riteugljevik.com

ДИРЕКТОР
ЗП "РиТЕ УГЉЕВИК" АД УГЉЕВИК
Др Анто Гајић, дипл. инж. маш.

Огласи

Огласе, рекламе и читуље можете предати дописништву ГЛАСА СРПСКЕ

Глас Српске
ДНЕВНИ ЛИСТ РЕПУБЛИКЕ СРПСКЕ БАЊАЛУКА
marketing@glassrpske.com
oglasi@glassrpske.com

КУЋЕ ПРОДАЈА

Продајем двије нове куће појединачно или заједно, локација мирна, у природи, за становање или бизнис, вртић, хостел, дом за старе и друго. Могуће замјене, тел. 38765/572-929, 065/572-929.

Продајем старију кућу са окућницом од седам дунума, два и по дунума шуме и старији воћњак са водом струјом и телефоном, Лакташи. 065/907-802, тел. 387 65/907-802.

Бакинци - продајем кућу под кровом 10x9,15 на 3.650 м² земљишта уз асфалт, два километра од петље, Крнете, цијена фиксна 50.000 КМ, тел. 065/979-003.

Продајем кућу 9x10, новоградња, приземље пословни простор, спрат и поткровље станови, тел. 051/317-719.

Продајем у Бањалуци, на Старчевици, стару кућу са плацем од 860 м², тел. 065/698-012.

Продајем у Бањалуци, Дервиши, кућу П+1, са плацем од 370 м², стара градишка цеста, тел. 065/698-012.

Продајем у Бањалуци, на Ребровцу 14x9 м, недовршену кућу са плацем од 1.100 м², тел. 065/698-012.

Хитно издајем мању кућу 36 м² код "Максмаре", тел. 065/212-329.

Продајем усељиву кућу - дуплекс, 13x11 (П+1+1) са гарсоњером у поткровљу, локал у приземљу са централним гријањем, плац 500 м² - Бањалука, ул. Јовице Савиновића 101, тел. 065/696-353.

Продајем започету кућу у Кључу, папири уредни, тел. 065/034-768.

Продајем кућу у Дракулићу недовршену, са дунумом земље, цијена по договору, тел. 066/679-278.

Продајем куће у Бањалуци насеље Лазарево (Бушак), 200.000 КМ, 230.000 КМ, 260.000 КМ, 810.000 КМ, тел. 065/549-687.

Продајем двије тотално сниране куће, гаража, ограђено, са плацем од 3.500 м², близина петље, асфалт до куће, струја, вода, усељива, ул. Благоја Паровића, тел. 065/636-545.

Продајем кућу на спрат са два стана по 80 м², са двориштем, гаражом, почетак улице Јовице Савиновића или мијењам за мањи стан уз договор, тел. 065/636-545;.

Продајем у Бањалуци више кућа на различитим локацијама и цијенама, тел. 065/698-012.

Продајем кућу с окућницом, 800 м² у Душанову код Нове Тополе, тел. 065/585-908.

Продајем усељиву недовршену кућу, новоградња, у Заблану или мијењам за мањи стан уз договор, тел. 065/297-732.

Продајем кућу на шест дунума земље, Горње Мотике, Бањалука, тел. 065/725-630.

Продајем кућу, 50 м² стамбеног простора, санирана, са двориштем 120 м², ул. Гаврила Принципа, тел. 065/636-545; 065/192-000.

Продајем кућу на Паприковцу 9x10 на плацу од 640 м². Приземље, спрат, поткровље није изграђено, има централно, тел. 065/448-763.

Градишка, на аутобуској станици, продајем кућу и пословни простор (бивши "Болеро"), предвиђена зграда, плац 300 м², цијена 65.000 евра, тел. 065/935-191.

Градишка - Драгељи, продајем имање са 11 дунума земље, струја, градска вода, асфалт, ријека, тел. 065/569-294.

Продајем куће у околини Бањалуке и у Бањалуци, повољно, тел. 065/355-359.

Продајем кућу на спрат, почетак Српских топлица, код Турбета, тел. 065/636-545.

Продајем хитно кућу на спрат са двориштем и пословним простором у Обилићеву, у ул. Браће Југовића, тел. 065/636-545.

Продајем вилу са шест соба, двије кухиње, два купатила, пет балкона и гаражом у Врањици код Трогира, 80 м до мора, тел. 051/307-514; 065/180-753.

Продајем кућу преко пута "Сирана", може замјена за стан уз доплату, тел. 065/685-800.

Продајем кућу, 220 м², са пословним простором, у Дервишима, окућнице 760 м², тел. 065/685-800.

Продајем повољно усељиву кућу са високим поткровљем на плацу од 1.300 м² у Кочићеву-Градишка, ограђено, струја, вода, двориште, са грађевинском дозволом, тел. 065/417-581.

Продајем кућу и земљиште, око 3.000 м², у Челинцу доњем, преко моста, хитно и повољно, тел. 065/636-545.

Продајем кућу, 130 м², у ул. Гаврила Принципа, са окућницом од 500 м², хитно, повољно, уз пут, код "Наприједовог" игралишта, тел. 065/636-545.

Продајем кућу на спрат са два пословна простора, гаражом и окућницом, 500 м², у Крфској улици, папири 1/1, тел. 065/636-545.

Продајем кућу у Челинцу близу Дома здравља и продајем плац у Трну, тел. 065/398-459; 065/322-144.

Продајем кућу у Павловцу, веома повољно, тел. 065/685-800.

Продајем кућу у Гламочанима, намјештена два стана, помоћни објекат са 1.000 м² окућнице. Може замјена за стан у Бањалуци, тел. 065/685-800.

Продајем куће у Бањалуци од 35.000 КМ до 3.500.000 КМ, тел. 065/549-687.

Продајем кућу у Слатини код аутобуске станице Оскоруша, тел. 066/943-110.

Продајем дворишну кућу 34 м² у насељу Дракулић ул Мањачка, бивша Ловјенска и плац 500 м², тел. 066/796-423.

Продајем приземље куће од 120 м² и 600 м² плаца - мијењам за стан уз доплату, тел. 066/406-241.

Продајем кућу на плацу од 640 м² преко пута болнице на Паприковцу, ул. Ј. Рашковића, тел. 065/421-795.

Продајем у Заблану нову усељиву кућу 8x10 П+1+М са дозволом на плацу 1.335 м², тел. 065/785-526.

Нова кућа на спрат са подрумом са већим помоћним објектима на десет дунума земље у комаду у центру Поткозарја - Иванська, асфалт, струја, тел. 065/531-101.

Продајем кућу у Лакташима, 9x8 и дворишну 9x5, 1240 м² окућнице и плац од 580 м², повољно, тел. 065/685-800.

Продајем кућу и 12 дунума земље у Мишином Хану - Вуковићи 210, тел. 051/397-249; 051/466-170.

На улазу у Гламоч, насеље Пилана, продајем кућу са помоћним објектима на 900 м² земље, може и замјена за Нови Сад и околину, тел. 065/531-101.

Продајем кућу на спрат са поткровљем и окућницом од око 900 м², ограђено, под воћем, властито гријање, преко пута "Ласа", Кочићев виђенац, тел. 065/636-545.

Продајем кућу на спрат са поткровљем, три трособна стана, са гаражом, окућницом од 330 м², властито централно гријање, код Завода дистрофичара, ул. Др Велимира Ковића, папири 1/1, одмах усељива, тел. 065/636-545.

Продајем кућу на спрат 180 м² у Бутојну, са 670 м² окућнице, ул. Армије БиХ, према фабрици "Славко Родић", хитно, тел. 065/636-545.

Продајем недовршену кућу 9x10 метара са грађевинском дозволом у Драгочају, удаљена 300 метара од школе на путу за Градину, цијена 40.000 евра, тел. 066/918-229; 051/381-332.

Продајем кућу у Гламочанима, одмах усељива, са окућницом, 4.000 м², тел. 065/920-111.

Продајем кућу у Бањалуци, ул. Паве Радана, цијена 310.000 евра, тел. 065/549-687.

Продајем у Бањалуци кућу, Козарска, П+1 са централним гријањем и плацем око 650 м², тел. 065/698-012.

Старија кућа штала 21 дунум обрадиве 3 шуме вода, струја 1/1 Кијевци општина Градишка, повољно, тел. 051/371-200.

Продајем новосаграђену кућу, 2008. година, 9x8 м, на површини од 1.300 м², први спрат завршен, поткровље није, Рамићи, папири 1/1, цијена 80.000 КМ, тел. 065/636-545.

Продајем усељиву кућу, село Ћетојевићи, воћњак, шума, три дунума земље, тел. 065/075-941.

Продајем стару кућу са плацем око 600 м², четири километра од центра града, 100 метара од ријеке Врбас, дозвољена градња, два објекта П+2, уредни папири, звати од 19 до 21 час, тел. 066/390-015.

Продајем кућу у ул. Франа Супила, цијена 79.000 евра, тел. 065/631-613.

Продајем недовршену кућу, а у Новом Саду, Липов гај, ул. С. Синђелића, тел. +38162/310-032.

Александровац - Мрчевци, кућа П+1, 9,5x12 м и дворишни објекат 8x4,5 м, на плацу од 3.100 м², ограђено, 1/1, са документацијом, цијена 60.000 евра, тел. 065/935-191.

Продајем кућу 6,5x12 и 300 м² окућнице, Јагаре, тел. 066/633-885.

Продајем кућу у Горњим Кобатовцима, тел. 065/749-423.

Продајем повољно новију кућу са 1.500 м², ограђену, у селу Кришковци, Лакташи, тел. 065/008-451.

Продајем или мијењам за мањи стан кућу у Карановцу са 500 м² окућнице, тел. 051/212-357.

Продајем кућу, в. п, са 950 м² земљишта, у Козарској улици, папири 1/1, тел. 065/763-941.

Продајем мању кућу и десет дунума земље на магистралном путу Бањалука-Приједор, преко пута "Петог неплана" или мијењам за стан у Бањалуци, тел. 066/626-734.

Продајем кућу у центру града, П+С, тел. 066/633-885.

Продајем кућу у Рамићима са два пословна простора продавница и кафић, све опремљено, идеална локација, тел. 065/948-436.

Продајем или мијењам сеоско домаћинство у Добоју за стан у Бањалуци, тел. 051/460-698.

Бањалука - Јосиповићи, продајем кућу и 35 дунума земље, тел. 065/569-294.

Продајем кућу на Паприковцу, десет минута од центра. Три посебна стана по 100 м², тел. 065/685-800.

Продајем двије девастиране куће са 11.000 м² земљишта на Туњицама, у близини Технолошког парка Рамићи, тел. 065/763-941.

Продајем кућу у Прњавору, Гаврила Принципа 26, П+П+С, централно, кабловска, интернет, тел. 051/663-439; 051/436-711; 065/751-072.

Продајем већу кућу у Добоју. Кућа има три одвојена стана, гаражу, помоћне просторије, све прикључке, окућница 400 м², тел. 065/907-272.

Продајем кућу на Паприковцу изнад нове болнице, може замјена за два стана, тел. 065/746-295.

Продајем кућу 20 дунума земље у Папажанима, повољно, општина Лакташи, тел. 352-756.

Продајем дио куће, ул. Душка Кошчице 14, тел. 066/436-767.

Продајем кућу у Доњем Вакуфу (кућа+штала+1.500 м², башта поред ријеке), тел. 065/549-687.

Продајем кућу у Бањалуци, насеље Петрићевац, ул. Љевчанска 31, цијена 110.000 КМ, тел. 065/549-687.

Продајем кућу приземнику, пов. 95 м², са два помоћна објекта, на парцели од 450 м², код жељезничке станице у Врбањи, папири 1/1, тел. 065/763-941.

Продајем кућу у Росуљама, 700 м² окућнице, тел. 065/685-800.

Продајем новосаграђену кућу 250 м² (П+1+М) на плацу од 2.500 м², Крчмарице, девет километара од центра Бањалуке, цијена 90.000 КМ, тел. 065/304-901.

Продајем девастирану кућу 7x7 са 1.560 м² земљишта у Дебељацима, цијена 20.000 КМ, тел. 065/763-941.

Продајем недовршену кућу у Драгочају, плац 1.000 м², веома повољно, тел. 065/215-455.

На плацу од 460 м² продајем пола куће, два стана са подрумом, могућа изградња стана у поткровљу, погодно за представништво, објекат је са два лица, тел. 307-445.

Продајем недовршену кућу Чесма, 813 м², цијена по договору, 1/1, тел. 066/669-113; 065/807-911.

Продајем нову незавршену кућу 10x9, П+С, на 1.300 м² земљишта у Рамићима, заселак Савићи, тел. 065/763-941.

Трн - Јаблан, продајем кућу приземнику са централним гријањем, 14x9 и плац од 830 м², тел. 065/698-012.

Продајем усељиву кућу у Бањалуци, може замјена за стан уз договор, тел. 065/528-247; 051/454-066.

Кућу са земљом на путу Бањалука - Крупа на Врбасу продајем или мијењам за стан у Бањалуци, тел. 065/448-808.

Издајем приземље куће - двособан стан - код "Велепрехране", улица Дунавска 2Д, тел. 065/531-166.

Повољно продајем кућу - дуплекс, Карановаш уз улицу, тел. 051/254-130.

Продајем кућу 81 м² + дворишна зграда 780 м² + 2,200 м² земље, све 1/1, тел. 051/359-516.

Продајем кућу у Козарској Дубици, површине 160 м², на плацу од 470 м², све у власништву 1/1, тел. 066/845-977.

Продајем кућу у Кључу, пословни + гаража + стамбени простор или мијењам за кућу или стан у Бањалуци, М. Граду, Приједору, Градишци, тел. 065/644-785.

Продајем стару кућу са дозволом за нову пословно-стамбену зграду По+П+4 (1.670 м² бруто грађевинске површине), тел. 065/581-549.

Продајем кућу у Росуљама, градња 1990.године на плацу од 700 м² или мијењам за стан уз доплату, тел. 066/628-337.

Продајем повољно кућу у Обилићеву изнад "Алибабе", тел. 066/855-579; 065/817-021.

Продајем породичну кућу са помоћним објектима у Сршцу, ул. Моме Видовића 36, центар града, 815 м², звати од 19 до 22 часа, тел. 051/252-016.

Продајем срећену, усељиву кућу спратницу у Бањалуци (два улаза, два двособна стана, гаража, помоћне просторије), папири уредни, тел. 066/347-480.

Продајем мање имање са три зидана објекта у Косијерову, цијена по вијењу имања, тел. 065/622-572.

Кућа нископриземница, гаража са каналом и дворишна кућа 900 м² плаца, почетак Куљана, тел. 065/687-698.

Продајем кућу на плацу 862 м², ул. Д. и Владе Копање 28 А, тел. 066/275-094.

Продајем повољно кућу, локал и двориште, ул. Змај Огњеног Вука, Лазарево, тел. 065/591-823.

Кућа 60 м² и 1.500 м² земље ограђено, са воћем, струја, вода, одмах усељиво у Кришковцима, тел. 065/008-451.

ЗАМЈЕНА

Мијењам у Бањалуци, срећену, усељиву кућу спратницу, за кућу у Руми (Србија), папири уредни, тел. 066/347-480.

Мијењам кућу, в. п., на периферији, уз школу, за стан или локал у Бањалуци, уз договор, тел. 065/981-918.

Мијењам кућу у Доњем Вакуфу (кућа+штала+1.500 м², башта поред ријеке) за слично у Бањалуци, кућа, штала, барака, земља, тел. 065/549-687.

Мијењам кућу на Црногорском приморју за стан у Бањалуци уз договор, тел. 065/528-247; 051/454-066.

Мијењам кућу са двије гараже и помоћним објектима у Крушевцу за кућу или стан у Бањалуци, тел. 065/663-203.

ИЗДАВАЊЕ

Издајем дворишну кућу за два студента под Старчевицом, цијена 200 КМ, тел. 065/828-437.

Од 15.7. изнајмљујем мању кућу у Н. вароши у непосредној близини ПМФ за студенте Бањалука, тел. 066/973-063.

Издајем празну трособну кућу код Зеленог моста, слободна, хитно, на дужи период, тел. 065/636-545.

Спрат куће намјештен или ненамјештен за студенте, посебан улаз и гаража код ТО и Апеирона, тел. 051/858-332; 065/858-332.

Издајем луксузно опремљену кућу код Ребровачке цркве, тел. 065/631-613.

Издајем доњи спрат куће у Лакташима, полунамјештен, 500 м до центра, цијена 150 КМ, тел. 051/530-574; 065/825-215.

Издајем дворишну кућу у Лазареву, тел. 065/622-803; 051/351-514.

Издајем спрат куће на Лаушу, повољно (200 КМ), ул. Босе Живковић 14, тел. 051/282-289.

СТАНОВИ ПРОДАЈА

Продајем стан у насељу Сунце, 67,4 квадрата, цијена 1.650 КМ по квадрату, тел. 38765930931.

Продајем потпуно реновиран некоришћен стан, 54 м², два балкона, кабловска, интернет, амерички плакар, кодирање врата, супер локација. Југ Богдана 72, тел. 38766213232.

Продајем стан 42 м² и 30 м², ул. Цара Лазара, Обилићево, други спрат, цијена 1.650,00 КМ/м², тел. 051/922-778, 065/794-304.

Продајем стан код апотеке "1. мај", трособан, 80 м, 30 м поткровља, служи као остава, четврти спрат, стање одлично, могућа замијена, тел. 38765/598-800.

Продајем трособан стан 90 м² у несељу Сунца, код "Тамариса", високо приземље, цијена 1.400 КМ/м², тел. 066/648-726.

Продајем станове код Ауто-мото савеза, 47 м² и 49 м², тел. 065/685-800.

Продајем стан у Борику 76 м², повољно и гаража по договору, тел. 065/974-232.

Продајем стан у "Пентагону", 76 м², први спрат, тел. 065/685-800.

Продајем стан у Новој вароши, 65 м², други спрат, тел. 065/685-800.

Продајем стан, 86 м², трећи спрат, Алеја Светог Саве, тел. 065/685-800.

Продајем двособан стан у Борику, 57 м², у згради, тел. 065/384-318.

Продајем двособан стан у стогом центру В.П. 57м², тел. 065/355-359.

Продајем четворособан стан у Алеји Светог Саве 108 м², тел. 065/355-359.

Продајем нов стан у Бијељини од 42 м², стан је полунамјештен, укњижен 1/1 грунтовно и катастарски, тел. 065/990-177.

Продајем стан у улици Мајке Југовића, 89 м², први спрат, "Интегралова" зграда, тел. 065/685-800.

Продајем нов стан, 66 м², у Новој вароши, трећи спрат, тел. 065/685-800.

Продајем стан у Билећи или мијењам за Бањалуку, тел. 065/462-188.

Продајем стан у Лазареву, 71 м², тел. 065/685-800.

Продајем трособан стан, 72 м², реновиран, други спрат, ул. Анђе Кнежевић, код СУП-а , цијена 1.650 КМ/м², тел. 065/524-505; 051/316-955.

Продајем двособан стан у Новој вароши, 58 м², тел. 066/927-781.

Продајем три трособна стана на Старчевици, тел. 065/355-359.

Продајем реновиран стан 57 м² у улици Југ Богдана, подножје Старчевице, тел. 066/633-885.

Продајем у центру новији двособан стан, 64 м², пети спрат са подземном гаражом, тел. 065/785-526.

Продајем једнособне станове на Старчевици од 39-47м², тел. 065/355-359.

Продајем једноипособан стан, други спрат, 52 м², добро очуван, Старчевица, тел. 065/897-013.

Продајем двособан стан на трећем спрату у Новој вароши, 63 м², цијена 95.000 КМ, може замјена за мањи, тел. 051/302-383; 066/058-171.

Продајем двособан стан у Борику 57 м², трећи спрат, централно гријање лифт, тел. 065/764-964.

Продајем стан 42 м², Јосипа Панчића, високо приземље, тел. 066/130-333.

Продајем стан, 37 м², у насељу Анте Јакића, први спрат, Бањалука, тел. 065/698-012.

Продајем у Бањалуци стан, 57 м², први спрат, Борик, саниран, тел. 065/698-012.

Продајем стан, 56 м², високо приземље, у центру, ул. Краља Алфонса, два балкона, тел. 065/763-941.

Продајем сниран стан, 49 м², суперен, близу факултета, подножје Старчевице у Бањалуци, тел. 065/698-012.

На продају трособна барака, 65 м², Вујводе Приједе 220 код "Интерекса", тел. 065/594-281.

Продајем стан од 42 м², Обилићево, Страхиње Бановића 18, луксузно реновиран, цијена по договору, тел. 065/746-440.

Продајем у Борику два стана по 41 м², у близини кампуса, нова градња, тел. 065/698-012.

Продајем стан, 40 м², први спрат, строги центар града, тел. 065/685-800.

Продајем нов усељив двособан стан 61 м², насеље Лорка, Центар 2, тел. 065/524-505; 051/316-955.

Продајем нов двособан стан 58 м², Борик, тел. 066/633-885.

Продајем стан, 64 м², у Борику у "Титаника", хитно, тел. 065/636-545.

Продајем двособан комфоран стан, 61 м², други спрат, ул. Царице Милице, сниран, повољно, могућ договор, или мијењам за већи, тел. 065/636-545.

Продајем двособан комфоран стан 57 м², Живојина Мишића 43 или мијењам за мањи до 30 м² уз доплату, Бањалука, тел. 065/419-294.

Продајем једнособан стан у Борику, 43 м², четврти спрат, 1.650 КМ/м², није реновиран, тел. 065/324-935.

Продајем комфоран стан, 57 м², у Борику, ул. Живојина Мишића, усељив, има лифт, тел. 065/636-545.

Продајем двособан комфоран стан, 63 м², улица Косовке дјевојке, хитно, тел. 065/636-545.

Продајем четворособан стан, други спрат, насеље Обилићево, 1.790 КМ/м² са ПДВ-ом, тел. 065/524-505; 051/316-955.

Продајем стан 59 м² ново у Борику, тел. 065/906-228.

Продајем у Борику двоипособан стан 78 м², други спрат, у ул. Алеја Светог Саве 108м², тел. 065/355-359.

Продајем нов трособан стан, 78 м², преко пута парка "Младен Стојановић" , цијена 1.950 КМ/м² са ПДВ-ом, тел. 065/524-505; 051/316-955.

Продајем станове на Старчевици од 52, 60 и 64 м², тел. 065/685-800.

Продајем стан, 62 м², четврти спрат, Лакташи, код вртића, тел. 065/685-800.

Продајем стан 72 м² у Крфској улици, цијена 136.800 КМ, тел. 065/906-228.

Издајем полунамјештен апартман, 50 м², 200 КМ + режије Лауш, тел. 065/639-433.

Продајем стан у центру града у ул. Симе Шолаје, 62 м², први спрат, има подрум, тел. 066/357-709.

Продајем у Борику двособан стан у ул. Живојина Мишића, тел. 065/355-359.

Продајем гарсоњеру у строгом центру Козарске Дубице, први спрат, реновирана, или мијењам за сеоско имање на правцима Костајница - Дубица - Градишка, тел. 065/685-800.

Продајем стан код "Интерекса", 54 м², са двије спаваће собе и стан од 50 м², повољно, тел. 065/685-800.

Продајем двособан стан, 60 м², и трособан стан 91 м² у Јеврејској улици, тел. 065/524-505; 051/316-955.

Станови на продају код Економске школе, 31, 40 и 92 м², тел. 065/685-800.

Продајем станове на Лаушу код школе 37 м², 40 м², 43 м², 53 м², повољно, тел. 065/685-800.

Продајем велики четворособан стан, први спрат, центар, тел. 051/213-740.

Мијењам стан 43 м², први спрат, за стан до 30 м², Старчевица, тел. 066/818-356.

Продајем стан у Обилићеву 45 м², сутерен, комплетно, реновиран, посебан ањски улаз, повољно, тел. 065/528-232.

Продајем нов усељив четворособан стан 97 м², трећи спрат и гаража 15 м², насеље Петра Прерадовића, тел. 065/524-505; 051/316-955.

Продајем двособан стан у центру 58 м² први спрат, са подрумом 12 м² и гаражом 15 м², ул. Васе Пелагића 7, Бањалука, тел. 065/461-655.

Продајем стан на Старчевици 75 м², високо приземље, сасвим реновиран, тел. 066/633-885.

Продајем стан 63 м² у Романијској улици, тел. 065/406-555.

Продајем стан у Бањалуци, 68 м², први спрат, Борик, тел. 065/698-012.

Продајем стан 63 м² на Старчевици, ВП, 95.000 КМ, тел. 065/906-228.

Продајем трособан стан 90 м² у насељу Сунца , ВП, стан је очуван и намјештен, повољно, може без намјештаја, тел. 065/773-730.

Продајем стан у центру града, Булевар, 46 м², на седмом спрату, има лифт, тел. 066/357-709.

Продајем стан 60 м², други спрат, ужи центар града. Погодан за пословни простор, тел. 066/633-885.

Продајем стан у центру Прњавора, 74 м², први спрат, тел. 065/603-637.

Продајем нов стан, 76 м², први спрат, у центру Бањалуке, ул. Јеврејска, цијена 2.100 КМ/м², тел. 065/549-687.

Продајем реновиран стан 59 м² на првом спрату, Чаирс, тел. 066/633-885.

Повољно продајем два нова стана у Бањалуци, 51 м², први спрат и 40 м² трећи спрат, Старчевица и Обилићево, тел. 051/217-613.

Продајем четворособан стан, 120 м² - "Маршес" кућа, ул. Српских добровољаца, тел. 065/524-505; 051/316-955.

Продајем стан, 39 м², у улици Рајка Босниће, Старчевица, тел. 066/633-885.

Продајем у Бањалуци стан, 59 м², трособан, Борик, нова градња, тел. 065/698-012.

Продајем стан у Обилићеву у ул. Гаврила Принципа, 54 м², на трећем спрату, тел. 066/357-709.

Продајем трособан стан 52 м², први спрат, новоградња, Лазарево, тел. 065/668-263.

Продајем стан, 48 м², Обилићево, трећи спрат, ул. Цара Лазара, 80.000 КМ, фиксно, тел. 065/935-191.

Продајем нове станове, 94, 95 и 118 м², "Тополино" зграде, цијена 2.300 КМ/м², тел. 065/549-687.

Продајем стан, стара градња, сунчан, 54 м², централно гријање, двособан, цијена по договору, тел. 218-276; 066/931-453; 011/2140613.

Продајем стан 52 м² са двије спаваће собе на Хисетима, тел. 066/130-333.

Продајем или мијењам за мањи стан у Новој вароши 63 м², цијена 95.000 КМ, тел. 065/788-215.

Продајем стан у Обилићеву, Булевар С. Степановића, 46 м², нова градња, други спрат, тел. 066/357-709.

Продајем стан у Обилићеву, у ул. Гаврила Принципа 46 м², први спрат, тел. 066/357-709.

Пентагон, продајем троипособан стан, 94 м², први спрат, комплет реновиран, може замјена, тел. 065/583-683.

Продајем или мијењам двособан стан од 47 м² у Брчком за Бањалуку, тел. 065/889-959.

Продајем реновиран стан, 63 м², Старчевица, други спрат, код "Синдија", може замјена за мањи, доплата, тел. 065/527-021.

Продајем стан 62 м², Милана Тепића, центар града, тел. 066/130-333.

Продајем стан, Бањалука, тел. 065/631-613.

Продајем трособан стан од 79 м² или мијењам за мањи уз доплату, тел. 065/668-909.

Продајем двособан стан од 52 м², ул. Саве Љубоје (са уграђеном кухињом, спаваћом собом и климом), цијена 1.390 КМ/м², тел. 065/524-505; 051/316-955.

Продајем бараку у Лазареву, 51 м², повољно, тел. 066/130-333.

Продајем стан 57 м² у Борику или мијењам за мањи, тел. 065/823-034.

Продајем стан 57 м², приземље, два балкона, стара градња, ужи центар града, тел. 065/821-269.

Продајем повољно двособан стан, први спрат, Обилићево, тел. 051/666-271; 065/575-031.

Продајем стан 60 м², ул. Косовке дјевојке, тел. 066/130-333.

Продајем станове у Обилићеву 53 и 54 м². Зграда у изградњи, тел. 065/685-800.

Продајем двособан стан, први спрат, повољно, тел. 051/666-271, 065/575-031.

Продајем повољно стан од 57 м² у центру Кнежева, тел. 051/386-944.

Продајем повољно стан 51м² у монтажној кући у Лазареву (Бушак 1), тел. 051/463-256; 065/382-221.

Продајем стан 49 м², ВП, Обилићево, полуреновиран, тел. 065/906-228.

Продајем стан, 75 м², зграда у изградњи. Завршетак изградње у априлу, улица Јована Дучића, код "Медицинске електронике", цијена повољна, тел. 065/685-800.

Продајем трособан стан, 73 м², у насељу Мјесец, улица Романијска, цијена 1.800 КМ/м², тел. 065/763-941.

Продајем четворособан стан у Борику, други спрат, 108 м², цијена по договору, тел. 066/307-992.

Продајем стан код нове зграде Владе, 56 м², тел. 065/685-800.

Продајем нов стан на Малти, 74 м², тел. 066/633-885.

Продајем двособан стан, 54 м², код Универзитета ПИМ, Лазарево 1.300 КМ /м², тел. 065/639-337.

Продајем стан у Слатини, 43 м², тел. 065/837-256.

Продајем једнособан и двособан стан, тел. 066/205-505; 051/216-155.

Продајем нове станове у центру Бањалуке код Гимназије, 50 м² четврти спрат, 56 м² трећи спрат и 70 м² други спрат, цијена 2.300 КМ/м², тел. 065/549-687.

Продајем двособан стан, 60 м², на Хисетама, ул. Радоја Домановића, четврти спрат, цијена 1.600 КМ/м², тел. 065/763-941.

Продајем нов усељив трособан стан, 83 м², комплет нов намјештај, ул. Гундулићева, 2.000 КМ/м², тел. 065/524-505; 051/316-955.

Продајем стан, 70 м², блок 23, Нови Београд, звати послије 16 часова, тел. 065/561-195.

Продајем једнособан стан у центру града, 40 м², ул. Талијански батаљон Матеоти 5, тел. 065/825-773.

Продајем у центру реновиран трособан стан, 65 м², први спрат, тел. 065/733-555.

Гарсоњера на Старчевици новоградња, слободна од 15. јула. Могуће за двоје, тел. 063/950-946.

Продајем трособан стан 70 м² код "Тласа", тел. 065/906-228.

Продајем двоипособан стан 74 м² у ул. Ж. Мишића бр. 1, тел. 065/739-420, 051/257-055.

Продајем два стана, усељиви, у строгом центру града, вел. 82 и 61 м², цијена по договору, папири урелни 1/1, тел. 065/986-453.

Продајем стан, 57 м², у центру, цијена 100.000 КМ, тел. 065/227-292.

Продајем једнособан стан, 39 м², у Борику, ул. Београдска, трећи спрат, два лифта, цијена по договору, тел. 065/763-941.

Продајем двособан стан, 64 м², у Борику, зграда Титаник, цијена 1.600 КМ/м², тел. 065/763-941.

Продајем нов намјештен стан, 41 м², ул. Мајке Југовића, близу Универзитета, одмах усељив, укњижен, тел. 065/514-873.

Продајем стан, 120 м², у центру Бањалуке, стара градња, тел. 066/405-909.

Продајем двособан стан, 58 м², у Обилићеву, зелене зграде, трећи спрат, цијена по договору, тел. 065/763-941.

Продајем стан, 45 м², са терасом, седми спрат, има лифт, санирана, ул. Ђуре Ђаковића, испод Дјечијег дома, цијена 76.500 КМ, тел. 065/613-565.

Продајем комфоран стан од 55 м², ул. Талијанског батаљона Матеоти, код школе "Јован Цвијић" у Бањалуци, 1/1, тел. 065/636-545.

Продајем стан, 93 м², преко пута "Карингтонке". Цијена повољна, тел. 065/685-800.

Продајем троипособан стан, 93 м², на Старчевици код кафеа "Александрија", трећи спрат, цијена 1.400 КМ/м², тел. 065/763-941.

Продајем двособан и трособан стан, тел. 066/205-505; 051/216-155.

Продајем двособан стан, 57 м², у Борику, ул. Живојина Мишића, други спрат, лифт, цијена 1.600 КМ/м², тел. 065/763-941.

Продајем двособан стан, 52 м², у Новој вароши, други спрат, ул. Стевана Мокрањца, цијена 88.000 КМ, тел. 065/763-941.

Продајем трособан стан, 86 м², први спрат, у Обилићеву, ул. Марка Краљевића или мијењам за Шибеник, тел. 065/763-941.

Продајем мањи двособан стан 43 м² у центру града, нова градња, ул. Краља Алфонса 2.300 КМ/м², тел. 065/465-962.

Продајем на Старчевици стан, 59 м², други спрат, ул. Ђеде Кецмановића, тел. 065/698-012.

Продајем двособан стан, 58 м², у Обилићеву, ул. Крфска, реновиран, цијена 1.750 КМ/м², тел. 065/763-941.

Продајем двособан стан у улици Краља Алфонса XIII, Бањалука, тел. 065/513-630.

Продајем двособан стан 56 м², први спрат, ул. Душка Копчице код СУП-а, цијена 1.700 КМ/м², тел. 065/524-505; 051/316-955.

Продајем троипособан стан у насељу Пентагон, 94 м², први спрат, екстра срећен, цијена по договору, тел. 065/763-941.

Продајем трособан стан, 86,77 м², може замјена за једнособан на Старчевици, тел. 051/437-043; 065/191-858.

Продајем реновиран полусутерен од 40 м², цијена повољна, тел. 066/629-250.

Продајем нов стан Кочићев вијенац 50 м², трећи спрат, лифт, цијена 85.000 КМ, тел. 065/788-215.

Бањалука, Анте Јакића, продајем стан, 57 м², први спрат, реновиран, у рачун може и викендица или један до два дунума земље, тел. 065/569-294.

Продајем нове усељиве трособне станове од 71 и 82 м², насеље Лорка, центар (ексклузива), тел. 065/524-505; 051/316-955.

Продајем нов стан 66 м² на Старчевици, ул. Симе Миљуша, други спрат, тел. 065/526-714.

Издајем студенткињама стан, улица Стевана Мокрањца 20, Нова варош, тел. 065/567-535.

Бањалука - Булевар цара Душана продајем двособан стан 48,70 м², тел. 065/569-294.

Продајем нов стан, 52 м², први спрат, преко пута парка "Младен Стојановић", тел. 065/685-800.

Продајем у центру реновиран двособан стан 58 м², први спрат, тел. 051/211-048.

Продајем трособан стан од 72 м² , комплет реновиран, други спрат, насеље Лорка фасадна цигла, тел. 065/524-505; 051/316-955.

Продајем двособан стан, 57 м², централно гријање, у Борику у згради, цијена по договору, тел. 066/919-327.

Продајем стан, ул. Милана Тепића, тел. 065/546-128.

Продајем нов усељив двособан стан, 41 м² и трособан стан, 59 м², ул. Кнежопољска - Борик,, тел. 065/524-505; 051/316-955.

Продајем гарсоњеру 38 м², трећи спрат, ул. Исидоре Секулић са погледом на Врбас, цијена 1.750 КМ/м², тел. 051/922-778, 065/794-304.

Издајем стан у центру Бањалуке, усељив и намјештен, може одмах, тел. 065/220-016.

Продајем стан у Бањалуци, повољно, тел. 065/522-838.

Продајем, издајем или мијењам трособан реновиран стан у центру Бањалуке (Пентагон) за већи уз договор, тел. 065/935-055.

КУПОВИНА

Купујем мањи двособан стан, тел. 051/438-088.

Купујем једнособан или двособан стан, тел. 066/205-505; 051/216-155.

Купујем мањи двособан стан у Борику до трећег спрата, обавезан лифт, тел. 065/763-941.

Озбиљан купац тражи двособан стан у Бањалуци до 50 м² готовина, тел. 066/939-995.

ЗАМЈЕНА

Мијењам трособан стан у Новој вароши за мањи по договору или продајем, тел. 065/693-070.

Мијењам срећен стан, 91 м², на Старчевици за два једнособна од 36 и 40 м² или продајем, тел. 065/688-888.

Мијењам гарсоњеру у ул. Алеја Светог Саве преко пута суда, за мањи једнособан стан, новија градња. Звати од 16 до 20 часова, тел. 066/533-960.

Стан у центру од 79 м² мијењам за мањи уз надокнаду, тел. 051/463-419.

Стан у Крфској од 72 м² мијењам за једноипособан од 45 до 50 м² или продајем, тел. 051/461-464; 065/668-896.

ИЗДАВАЊЕ

Издајем намјештен, стан у центру Бањалуке. Предност имају студенти, тел. 38765056581.

Једнособан намјештен стан. Кухиња, купатило, посебан улаз, Нова варош, слободан од 1.7., тел. 38765/540-944.

Од 1. августа издајем једнособан намјештен стан у Борику, улица Новице Церовића 17/8, стан 40, тел. 38766/191-118, 052/482-536.

Издајем намјештен једнособан стан у Обилићеву, тел. 38765586958.

Издајем стан, 50 м², Обилићево, тел. 387 66/235-050.

Издајем стан самцима. Ул. Вацлава Х. Вене. Посебан улаз. Цијена повољна, тел. 38766/628-221 и 051/436-556.

Издајем намјештен стан ул. Новице Церовића 13/4, 40 м², 350 КМ, тел. 065/657-110.

Издајем запосленим дјевојкама или студенткињама једнособан и двособан стан, тел. 065/547-711.

Издајем полунамјештен стан 40 м², са центр. гријањем, слободан неограничено, Лауш, повољно за ђаке, тел. 051/281-076.

Издајем намјештену гарсоњеру, К. бригада 47 (преко пута ОМW пумпе, "Нестро петрола"), тел. 065/433-234.

Издајем празан једнособан стан на Петрићевцу код школе, посебан улаз, паркинг, тел. 065/168-110.

Издајем двособан намјештен стан близу универзитета у новој згради, изнад "Центрума", цијена 400 КМ + режије, тел. 065/514-873.

Издајем једнособан стан, насеље Росуље (црвене зграде), тел. 065/244-254.

Издајем намјештен једнособан стан у Обилићеву, тел. 065/391-168.

Издајем двособно намјештено поткровље, улица Стевана Мољевића, близу Зеленог моста, тел. 065/046-852.

Издајем двособан стан са централним гријањем, намјештен, има и гаража, тел. 065/081-496; 051/921-496.

Издајем намјештен стан у приватној кући код "Космоса", тел. 065/528-247; 051/454-066.

Издајем намјештен двособан стан, може и за студенте, ђаке, новоградња иза "Медицинске електронике", тел. 065/750-732.

Издајем хитно празан трособан стан на првом спрату куће, комфоран, на дужи период код школе "Јована Цвијића" у Бањалуци, тел. 065/636-545.

Издајем пословним људима екстра намјештен стан, 93 м², ул. Васе Пелагића 34 А, тел. 065/520-355.

Издајем млађем брачном пару или дјевојкама стан, ул. Косовска, Лауш, тел. 065/801-703.

Издајем једнособан стан са централним гријањем, намјештен, Косовска 21 - 250 КМ, тел. 051/281-632.

Издајем на Старчевици двособан комфоран стан, 75 м², централно гријање, комплет намјештен. Цијена са свим режијама 500 КМ, тел. 051/429-780.

Издајем пословним људима намјештен стан, 80 м², трећи спрат, центар, тел. 065/685-800.

Издајем празан стан на Лаушу, ул. Српских рудара 48, тел. 280-922; 066/988-431.

Издајем намјештен једнособан стан у Росуљама, ул. Живојина Прерадовића 50, погодан за младе парове, тел. 066/406-241.

Издајем двособан стан у ул. Анке Дракулић 29, посебно све, има паркинг, гаражу, етажно гријање, тел. 051/460-698.

Издајем намјештену гарсоњеру, све ново, код католичке цркве Петрићевац, запосленим - 250 КМ, тел. 065/269-112.

Издајем апартман на Жањицама, Црна Гора, три кревета + један, цијена по ноћењу 20 евра, тел. 065/979-418.

Издајем намјештен двособан стан код пумпе "Интеграл" под Старчевицом, ул. Прве крајишке бригаде НО, тел. 065/636-545; 065/192-000.

Издајем трособан празан стан, ул. Јарослава Хашека бр. 1Е, Бањалука, тел. 051/380-556.

Издајем једнособан намјештен стан, ул. Стевана Марковића 34, тел. 066/994-094; 065/415-123.

Издајем двособан намјештен стан на почетку Старчевице усељив 1. августа, тел. 065/768-858.

Издајем запосленој дјевојци или брачном пару повољно стан у улици Божидара Аџије 39А, тел. 065/470-842.

Издајем полунамјештен стан од 40 м², цијена 120 КМ, тел. 065/910-326.

Издајем хитно трособан стан, центар града, стамбена зграда на дужи период, тел. 065/636-545; 065/192-000.

Издајем стан, гарсоњере и собе, намјештено, има гријање и све посебно, тел. 065/636-195.

Издајем запосленим дјевојкама намјештен двособан стан, посебан улаз, централно гријање, Прерадовића насеље, тел. 051/302-398.

Издајем стан у центру, ул. Краља Алфонса XIII, намјештен, 60 м², тел. 066/425-229.

Издајем нову намјештену гарсоњеру у центру преко пута старе зграде Владе, цијена 350 КМ + режије, тел. 065/514-873.

Издајем једнособан стан намјештен, 40 м² код ресторана "Чајавец", тел. 066/446-903.

Издајем нов, модеран, намјештен стан у згради од 45 м² код Ребровачког моста, озбиљним пословним особама, цијена по договору, тел. 065/435-905.

Издајем једнособан стан, одмах усељив, ул. Божидара Аџије 51 ц, тел. 051/281-464.

Издајем једнособан намјештен стан, улица Душана и Владе Копање 103, цијена по договору, тел. 066/600-321.

Издајем студентима стан (собе) у центру, тел. 066/535-301.

Издајем двособан намјештен стан у центру Бањалуке код Народног позоришта, пословним људима или запосленим дјевојкама, тел. 065/681-400.

Издајем једнособан стан у приватној кући и са централним гријањем, намјештен, 40 м², тел. 051/439-928.

Издајем намјештен једнособан стан, насеље Сунце, тел. 065/170-645.

Издајем полунамјештен или празан двособан стан, 57 м², у Борику, цијена 300 КМ+ режије, тел. 065/384-318.

Издајем стан 30 м² код поште у насељу Обилићево, тел. 065/385-405.

Издајем стан у Борику, трећи спрат, ул. Реље Крилатице 5, предност имају студенткиње, тел. 065/541-709; 051/385-790.

Издајем двособан стан у кући, тел. 051/439-088.

Издајем стан у Борику 46 м², ул. Живојина Мишића, тел. 066/357-709.

Издајем двособан стан на Хисетама, 40 м², цијена 400 КМ, тел. 066/357-709.

Издајем једнособан стан, посебан улаз, ул. Илије Гарашанина 98, тел. 051/316-685.

Издајем потпуно намјештен трособан стан 90 м² у приватној кући, посебан улаз,

централно, ул. Мајевичка, Петрићевац, тел. 065/515-094.

Издајем трособан намјештен стан преко пута "Зоки комерца" у Лазареву (Бујак), ул. Кнеза Милоша 59, цијена 300 евра, тел. 065/520-410.

Издајем намјештен стан у одвојеној приватној кући за двије запослене дјевојке или два запослена момка, тел. 065/305-308.

Издајем једнособан намјештен стан у ул. Јовице Савиновића 103 а, Петрићевац, тел. 051/355-552.

Издајем студентима намјештен трособан стан, гријање, интернет, телефон, посебан улаз и гаража, улаз посебан за студенте или вишечлану породицу, Петрићевац, тел. 066/605-575.

Издајем намјештен двособан стан са централним гријањем, тел. 065/523-768.

Издајем трособан стан на спрату куће, ненамјештен, посебан улаз, Зеленгорска 37, тел. 051/218-175.

Издајем трособан стан, намјештен са балконом, стан се налази у близини "Обија", тел. 051/385-502.

Издајем намјештен двособан стан 66 м² у насељу Нова варош, ул. Равногорска 10, тел. 065/220-693.

Издајем двособан намјештен стан у Лазареву 2, улица Змај Огњеног Вука 58, хитно, повољно, тел. 051/370-520.

Издајем дјевојци лежај у двокреветној соби (у стану студенткиње), 120 КМ, стан у приватној кући, одвојено, близу "Меркатора" на Старчевици, гријање, кабловска, тел. 065/270-797.

Издајем празан стан у ул. Душана Суботића 8, тел. 065/719-776.

Издајем нов двособан стан, намјештен, калориметар, интернет, кабловска, Јеврејска улица, Бањалука, тел. 065/190-060.

Издајем празан једнособан стан у стамбеној згради код старе школе "Касим Хашић", тел. 065/636-545 ; 065/192-000.

Издајем комфоран намјештен трособан стан, приземље куће, посебан улаз, кабловска, централно гријање, тел. 051/312-055.

Издајем двособан стан, нова градња, ул. Пере Дрљковића 5а, спрат куће, тел. 463-906; 066/835-045.

Издајем намјештен двособан стан са топлом водом и гријањем, комплет кухиња, код нове болнице, тел. 066/996-016.

Издајем намјештен двособан стан 60 м² у Борику код "Меркатора", звати од 16 до 20 часова, тел. 065/248-876.

Издајем мањи двособан намјештен стан, екстра намјештен стан, 14 кревета у центру, код хотела "Босна" и паркинг, тел. 065/520-355.

Издајем једнособан стан, намјештен, пожељно самци, звати од 8 до 22 часа, Лаушћ, тел. 065/745-939.

Издајем намјештен двособан стан 66 м² у насељу Нова варош, ул Равногорска 10, други спрат, тел. 065/220-693.

Издајем намјештен двособан стан, посебан улаз, централно гријање, насеље П. Прерадовића, тел. 051/302-398.

Издајем двособан и једнособан стан у Лоћвенској (Дракулић), тел. 066/679-278.

Издајем самцима гарсоњеру, тел. 065/613-398.

Изнајмљујем намјештен стан 44 м², подножје Старчевице, пасарела, 350 КМ, тел. 438-937; 065/202-408.

Издајем ненамјештен стан у ул. Ђуре Јакшића код СУП-а, Бањалука, тел. 065/526-703.

Издајем студентима или брачном пару без дјеце стан, тел. 066/499-664.

Издајем намјештен двособан стан код самачког хотела, тел. 065/955-735.

Издајем гарсоњеру у строгом центру са централним гријањем, посебан улаз, звати од 10 до 22 часа, тел. 051/219-921, 051/219-051,066/357-323.

Издајем двособан стан, врло повољно, на Лаушу, тел. 066/988-431.

Издајем двособан и једнособан полунамјештен стан, посебан улаз, становање без газда, тел. 066/135-281.

Издајем једнособан намјештен стан, 25 м² у центру, близу Економске школе, погодан за два студента, спрат куће, посебан улаз, тел. 065/754-152.

Издајем намјештен стан, 60 м², Алеја Светог Саве, тел. 051/214-381; 066/473-683.

Издајем намјештен двособни стан у центру града, паркинг и кабловска, тел. 065/264-693.

Издајем студенту, а може и породици стан, Старчевица, ул.Саначких жетелаца 26, тел. 051/438-593.

Издајем двособан намјештен стан у центру града Бањалука, цијена 300 КМ, тел. 061/789-873.

Издајем студентима стан у Борику, тел. 065/312-797.

Издајем намјештен стан, 60 м², Божидара Аџије 39а, за дјевојку или млади брачни пар, цијена 200 КМ, тел. 065/470-842.

Издајем студентима намјештену гарсоњеру са два лажаја, централно гријање, код Зеленог моста, ул. Г. Принципа 32, Обилићево, тел. 065/900-474.

Издајем двособан намјештен стан у згради, централно, кабловска, близу факултета, ул. Крфска, Обилићево, тел. 066/168-803.

Издајем једнособни дјелимично намјештен стан, 37 м², строги центар Бањалуке, искључиво особама женског пола, тел. 065/672-731.

Издајем суперкомфоран намјештен двособан стан у Бањалуци близу "Чајавеца", тел. 066/808-770.

Издајем дјевојци или момку намјештену гарсоњеру са гријањем ближе центру града, тел. 051/351-680; 065/450-544.

Издајем комплет модерно намјештен једнособан стан, први спрат, Нова варош, слободан од 1. јула, тел. 065/545-945.

Издајем комплет намјештен и опремљен стан 30 м² изнад "Харизме" са гаражним мјестом, тел. 065/194-969.

Издајем ненамјештен стан 40 м², за брачни пар без дјеце, бањалучко поље, преко пута "Аутопревоза", тел. 065/819-355.

На дуже вријеме издајем намјештен једнособан стан у центру града, тел. 065/671-560.

Издајем једноипособан стан на Старчевици, тел. 051/429-441; 065/836-879.

Издајем двособан намјештен стан, 65м² Јеврејска, код РК "Боска", запосленим озбиљним лицима (гријање, интернет, клима, паркинг) слободан од 1.8.2012., тел. 065/441-115.

Издајем намјештен двособан стан у насељу Обилићево, Бањалука, тел. 065/491-112.

Издајем двособан празан стан, ул. Царице Милице 39, тел. 413-538, 066/355-404.

Издајем намјештен једнособан стан са централним гријањем у Бањалуци, Обилићево, тел. 066/399-809.

Издајем гарсоњеру у центру Херцег Новог од 10. јула, власник у Бањалуци, тел. 051/211-585,065/870- 004.

Издајем празан једнособан стан у центру, тел. 051/218-435; 065/220-925.

Издајем једнособан стан, цијена 150 КМ, тел. 065/189-137.

Издајем једнособан намјештен стан 44 м² на Старчевици, Косовке дјевојке 20, стан 32, тел. 052/418-220; 065/433-296.

Повољно издајем двособан намјештен стан у Трну код школе, тел. 065/774-002;051/385-436.

Издајем једнособан стан намјештен, близу центра, женским особама, повољно, тел. 066/546-523.

Издајем намјештену гарсоњеру у кући, Нова варош, тел. 051/305-039.

Издајем стан 80 м² и 100 м²/први спрат у центру, цијена 800 КМ/мј. + режије, тел. 065/549-687.

Издајем ненамјештен двособан стан у центру, 80 м², центр, гријање, обезбијеђен паркинг, тел. 065/450-428.

Издајем једнособан намјештен стан у улици Вида Њежића у Бањалуци, тел. 065/400-722.

На Лаушу издајем намјештен или полунамјештен стан, све одвојено + дворишну кућу намјештену или полунамјештену, исто све одвојено, тел. 051/218-180; 065/650-370.

Издајем стан 97 м² на Старчевици спрат куће посебан улаз ненамјештено ул.Милована Хрваћанина 19, тел. 065/382-775.

Издајем стан 45 м² студентима или брачном пару, Срђе Злопоглеђе 39, Обилићево (Мејдан), тел. 051/381-648, 066/311-726.

ПОТРАЖЊА

Тражим цимерку у стану, цијена 80 КМ, насеље Лазарево, тел. 065/723-150.

ПОСЛОВНИ ПРОСТОРИ

ПРОДАЈА

Продајем пословни простор, 13 м², са мокрим чвором, погодан за све намјене. Код кафића "007", тел. 065/685-800.

Продајем пословни простор у кругу "Чајавеца", 170 м², цијена повољна, тел. 065/685-800.

Продајем једноипособан стан 52 м² на Старчевици, тел. 065/355-359.

Продајем пословни простор, 24 м², преко пута дворане "Борик", тел. 065/685-800.

Продајем пословни простор, 300 м², са употребном дозволом, двије етаже, на плацу од 1.046 м², код хотела "Атина", тел. 065/685-800.

Продајем пословни простор, 70 м², у Новој Тополи, може замјена за грађ. материјал, радове, тел. 065/583-683.

Продајем нов кафић, комплет намјештен, 33 м², ул. Максима Горког, повољно и пословни простор 25 м² ул. Гундулићева, тел. 065/524-505; 051/316-955.

Продајем пословни простор од 68 м², Бањалука, Обилићево, цијена 2.300 КМ/м², тел. 065/549-687.

Продајем пословни простор 38 м² код "Медицинске електронике", цијена 850 евра/м², тел. 065/549-687.

Продајем пословни простор, канцеларија 47 м² у Јеврејској бб, тел. 065/520-355.

Продајем пословни простор 69 м² у ул. Степе Степановића, тел. 065/906-228.

Продајем пословни простор, 180 м², нов. Могуће проширење, улица Вождовачка до транзита, тел. 065/685-800.

Продајем халу на плацу 3.100 м² Туњице, цијена 300.000 евра, тел. 065/549-687.

Продајем пословни простор 36 м² на плацу од 895 м², улица Душана и Владе Копање 12, Лауш, цијена 60.000 КМ, тел. 065/516-850.

Продајем пословни простор у Новој вароши, 32 м², тел. 065/652-344.

Продајем пословни простор, 91 м², ул. Васе Пелагића, код Основног суда, тел. 065/631-613.

ИЗДАВАЊЕ

Издајем пословни простор у строгом центру Приједора величине 30 квадрата, прометна локација уз главну улицу, тел. 387 65/725-502.

Издајем складишни простор са канцеларијом око 180 м² у Трну на главној улици, тел. 38765/539-888.

Изнајмљујем пословни простор, 100 м², у центру Бањалуке, са употребном дозволом и гријањем, тел. 065/581-549.

Издајем пословни простор, 22 м², употребна дозвола за све намјене, јефтино, тел. 282-106; 065/635-449.

Издајем уређен пословни простор, 55 м², у ул. Веселина Маслеше (Господска улица), на другом спрату, тел. 066/649-723.

Издајем пословни простор код Ребровачке цркве 180 м², вишенамјенски, са папирима, тел. 065/631-613.

Издајем повољно пословни простор од 42 м² у ул. Паве Радана 12 а, Нова варош, цијена 350 КМ, тел. 065/974-716,051/317-455.

Издајем пословни простор 45 м², Борик, цијена 270 КМ, тел. 065/353-077.

Издајем пословни простор у центру Челинца 25 м², за разне намјене, паркинг, тел. 065/744-559; 066/999-105.

Издајем канцеларијски (пословни простор) 56 м², у строгом центру Бањалуке (Јеврејска улица), тел. 065/902-567.

Издајем пословни простор на тржници, 20 м², и продајем инвентар и лутке за бутик, повољно, тел. 065/237-113.

Издајем пословни простор 12м², ул. Мајке Југовић, Бањалука, тел. 065/584-111.

Издајем канцеларијски простор 25 м² код Хипо банке, Алеја Светог Саве 15, тел. 066/901-675.

Издајем пословни простор у Лакташима, 80 м² или продајем повољно, тел. 065/936-588.

Издајем локал у центру Прњавора, 20 м², тел. 065/603-637.

Повољно издајем пословни простор са употребном дозволом у ул. Јована Рашковића 7, тел. 051/303-722; 065/367-413.

Издајем нов канцеларијски простор, 150 м², у кругу "Чајавеца", врло повољно, тел. 065/685-800.

Издајем пословни простор, 40-50 м², почетак улице Новака Пивашевића, уз улицу, хитно и повољно, тел. 065/636-545.

Издајем пословни простор у Градишци, 54 м² (са мокрим чвором) погодан за кафић, продавницу, канцеларије. Улица Првог крајишког корпуса 10, приземље, близу граничног прелаза, тел. 065/800-490.

Издајем продавницу у Рамићима, све намјештено, идеална локација, тел. 065/948-436.

Издајем локал за канцеларију у ТЦ "Екватор", тел. 065/530-831.

Издајем пословне просторе од 240 м², 90 м², 30 м², строги центар, тел. 065/631-613.

Издајем у Бањалуци у центру града пословне просторе различитих величина, тел. 065/522-838.

Издајем пословни простор у Зеленгорској улици, 70 м², тел. 051/312-742.

Издајем пословни простор на Ханишту, тел. 065/028-363.

Издајем пословни простор у Друговићима поред пута Клашнице - Прњавор, тел. 065/394-908.

Издајем повољно локал на Лаушу 15 м² у згради, погодан за канцеларију, кладионицу, бутик, цијена 200 КМ, тел. 065/580-227.

Издајем пословни простор, 40 м², К. бригада 95, транзитни пут, преко пута Чајевца, тел. 051/214-538; 066/063-931.

Издајем намјештен кафић на Паприковцу, у ул. Зеленгорској, Бањалука, тел. 065/956-967.

Издајем пословни простор 30 м² (представништво, канцеларија, продавница), централно гријање, ул. Бранка Поповића 18, тел. 370-385.

Издајем пословни простор 32 м² у центру града, тел. 051/253-736.

Издајем пословни простор 52 м² погодан за кафић или канцеларије, ужи центар града, тел. 065/685-800.

Издајем канцеларијски пословни простор, пет канцеларија, 144 м², мокри чвор, клима, паркинг, ул. Јована Дучића 41, тел. 065/518-573.

Изнајмљујем 110 м² канцеларијског простора Бањалука, центар, главна улица, шест паркинга, гријање, клима, аларм, употребна дозвола, тел. 065/666-435.

Издајем вишенамјенски пословни простор 130 м² + 130 м² употребна дозвола, ул. Браће Подгорника 47, тел. 065/217-909.

Издајем пословни простор, 53 м², центар Бањалуке, мокри чвор, два улаза, паркинг, клима, сигурносни систем, тел. 065/902-804.

Издајем канцеларијски пословни простор у згради повр. 65 м² употребна дозвола, други спрат, гријање, клима, паркинг (Јеврејска), тел. 065/441-115.

Издајем пословни простор у Новој вароши, 140 м², погодан за разне дјелатности, тел. 065/527-849.

Издајем или продајем пословни простор у Јеврејској улици, Тржни центар, први спрат, 11 м², клима, тел. 065/546-333.

Издајем пословни простор од 23 м² у улици Краља Алфонса 13. бр. 48, тел. 065/910-158 и 065/564-008.

Издајем пословни простор, 145 м², Јеврејска, ламела два, трећи спрат, пет канцеларија, два мокра чвора, све климатизовано, 10 КМ/м², тел. 065/623-658.

Издајем 100 м² канцеларијског простора на првом спрату у ул. Веселина Маслеше 28 (Господска), тел. 066/649-723.

ГАРАЖЕ

ПРОДАЈА

Продајем гаражу у Бањалуци, улица Војводе Момчила бр. 1., тел. 065/565-069.

Продајем гаражу у центру, ул. Васе Пелагића бр. 1, Бањалука код паркинга Рајфајзен банке, тел. 065/461-655.

Продајем гаражу у сутерену стамбене зграде, ул. Симеуна Ђака бр. 62, површина 15 м² вл. 1/1, тел. 065/512-822.

Продајем гаражу, власништво 1/1, насеље Ђуре Ђаковића, Хисета, Бањалука, тел. 065/612-431.

Продајем или издајем гаражу у центру, ул. Николе Тесле, тел. 066/205-505; 051/216-155.

Продајем зидану гаражу, ул. Филипа Мацуре - Козарска, тел. 065/776-192.

Продајем гаражу зидану, ужи центар Бањалуке, изграђена 1975. године без папира, повољно, тел. 065/370-454.

КУПОВИНА

Купујем гаражу у насељу Симе Матавуља или у ул. Михаила Пупина, тел. 051/211-585,065/870- 004.

Купујем гаражу код Завода за изградњу или на Булевару цара Душана, тел. 051/211-585, 065/870-004.

ИЗДАВАЊЕ

Издајем гаражу у сутерену стамбене зграде, ул. Војводе Момчила 11 код МУП-а, тел. 051/460-698.

Издајем канцеларију, строги центар, веома повољно, тел. 066/263-040.

Издајем зидану гаражу у ул. Саве Мркаља код Медицинског факултета, тел. 065/587-598.

Издајем гаражу код МФ банке, Васе Пелагића, тел. 065/520-355.

ПЛАЦЕВИ

ПРОДАЈА

Продајем имање 7,5 км од Бањалуке, тел. 065/857-636.

Продајем плац 3,2 дунума у Кобатовшима, поред аутопута Бањалука-Градишка. Цијена по договору. Телефон: 065/367-498.

Продајем 20 дунума земље поред магистралног пута Приједор - Бањалука. Погодно за индустријски погон, тел. 051/317-719.

Продајем повољно у близини бање Слатина девет дунума земље, са потоком, тел. 065/526-679.

Продајем плац од 1.000 м² са постављеним темељом за куглану у центру Челинца, тел. 066/946-172.

У Лакташима продајем плацеве 300 м од центра (седам плацева), тел. 065/584-802.

Продајем плац у Мотикама код цркве 1.110 м², 1/1, цијена 30.000 КМ, тел. 051/309-122; 065/329-733.

Продајем земљу у Гламочанима, 3.500 м², 1/1, са монтажним објектом, тел. 051/309-122; 066/411-137.

Продајем плац, 600 м², са грађевинском дозволом, на Туњицама, веома повољно, тел. 065/685-800.

Продајем у Бањалуци, у Чесми, плацеве различитих квадратура, тел. 065/698-012.

Продајем дунум земље у Слатини код школе, хитно, тел. 588-150; 065/964-929.

Продајем плац, 1.000 м², у Крминама, под боровима и плац од 1.900 м² у Великом Блашку, тел. 065/636-545.

Продајем повољно плацеве - земљиште код мотела "Брвнара", Горње Мотике, власништво 1/1, тел. 065/789-138.

Продајем 4.000 м² плаца у Великом Блашку и плац од 1.000 м² на Крчмарицама, близина воде и струје, тел. 065/636-545; 065/355-359.

Продајем земљу у Друговићима, четири дунума, тел. 051/318-170.

Продајем 11 дунума шуме у Гостиљу крај Добоја, цијена по договору, тел. 051/460-698.

Повољно продајем 5.200 м² земље уз асфалтни пут Бањалука-Сарачица од центра шест километара, папири уредни, тел. 066/307-457.

Продајем земљиште, 1.800 м², у Мотикама - Шарговац, цијена 12 КМ/м², тел. 065/763-941.

Продајем плац, 1.000 м², у Барловцима са документацијом или мијењам за аутомобил, тел. 065/293-840.

Продајем земљу у Слатини, 2.250 м², струја и вода, тел. 065/685-800.

Продајем земљу у Барловцима, 1.000 м², струја и вода, тел. 065/685-800.

Продајем плац 350 м² са локацијском дозволом Врбања, ул. Р. Петровића, тел. 065/644-713.

Продајем плац на Петрићевцу, 1.508 м², тел. 065/685-800.

Продајем плацеве у Мотикама, Дебељацима, Лакташима, Старчевици, Ребровцу, Шарговцу и Приједчанима, тел. 065/355-359.

Бањалука - Залужани - приједорска петља, продајем 7,5 дунума земље, могућ улаз и излаз са аутопута, предвиђена хала, тел. 065/569-294.

Продајем плац у Трну код школе, поред Врбаса, 1.488 м², тел. 068/685-800.

Бањалука, Дервиши, продајем четири плаца, иза "Обија", тел. 065/569-294.

Продајем 4.000 м² земље Чокорска поља, папири 1/1, крај пута, тел. 065/178-581.

Продајем у Чесми грађевинску парцелу 850 м², дозвољена градња објекта, тел. 065/785-526.

Продајем плац 500 м² у Лазареву код "Обија", тел. 065/538-906; 051/252-426.

Продајем плац 593+67, 1/1., дозвољена градња П+2 близина О. базена и уђе Врбања-Врбас, тел. 065/605-005.

Продајем плац, 600 м², улица Вида Њежића, Бањалука, тел. 065/857-159.

Продајем повољно 17 дунума земље и шуме у комаду околина Слатине, тел. 051/588-279.

Градишка - Драгељи, продајем 13 дунума земље поред пута Градишка - Турјак, од аутопута пет километара, тел. 065/569-294.

Бањалука - Мишин Хан продајем 57.600 м² земље, тел. 065/569-294.

Продајем плац 1.000 м², 1/1, са два монтажна објекта - вода, струја, зелена ограда, 400 м од базена Лакташи, тел. 051/282-772.

Продајем плац у Бијељини на одличној локацији, преко пута маркета "Темпо", 4.500 м², тел. 065/685-800.

Продајем 3,8 дунума земље у Кобатовшима, крај пута, дозвољена градња, тел. 065/921-883.

Продајем повољно 6.000 м² земље код "Униса" у Рамићима, тел. 065/684-212.

Продајем два плаца по 1.000 м² у Сарачици, цијена 30 КМ/м², тел. 051/305-585, 065/607-482.

Продајем плац у Крупи на Врбасу, уз обалу ријеке Крупе, екстра локација, тел. 065/639-585.

Продајем плац у Лакташима, 1.000 м², повољно, тел. 065/292-384.

Продајем плац на Лаушу, четири км од центра, повољно, тел. 066/205-505; 051/216-155.

Лакташи - Маховљани продајем 27 дунума земље уз пут Лакташи - Градишка, тел. 065/569-294.

Продајем плац 958 м² на почетку ул. Старог Вујадина на Старчевици, тел. 065/085-097.

Продајем плац на Лаушу и у Залужанима код школе, тел. 065/497-846; 051/216-155.

Продајем плац у Слатини 1.000 м², власништво 1/1, тел. 065/439-990.

Повољно продајем плац у Рамићима код зграда, површине 1.430 м², тел. 065/538-245.

Продајем плац 1.000 м² крај главног пута близу Слатине, погодан за викендицу - врло повољно, тел. 065/386-249.

Продајем плацеве у Крупи на Врбасу, десна обала, тел. 066/648-756.

Продајем плац у Барловцима 1.300 м², крај асфалта, струја и вода, цијена 15.000 евра, тел. 066/294-008.

Продајем више плацева у Трну, тел. 066/284-363.

Продајем двије парцеле у Мотикама, погодно за викендицу, има струја и вода, тел. 065/375-853.

Продајем плацеве на атрактивној локацији у Александровцу, 1/1, сви УТУ, тел. 065/397-088.

Продајем плац у Обилићеву 400 м², предвиђена кућа по рег. плану, цијена 60.000 КМ, тел. 066/357-709.

Продајем плац, 600 м², ул. Новака Пивашевића, мјесна заједница Ада, тел. 065/644-713.

Бањалука - Трн продајем два плаца по 1.000 м², тел. 065/569-294.

Продајем два плаца код школе у Мотикама, власништво 1/1, тел. 065/618-505, 0038598/262-017.

Продајем десет дунума земље и пет дунума шуме на Старчевици, 3,5 км од центра, цијена повољна, тел. 065/875-820.

Продајем плац 4,5 дунума земље уз улицу у В. Блашку, цијена 30.000 КМ, тел. 0038765/561-328.

Продајем плац-земљу у Чардачанима, 20.000 м², цијена 23 КМ/м² (регулационим планом предвиђене двије хале), тел. 065/549-687.

Повољно продајем плац преко пута пумпе "Шева" на Павловцу, папири уредни, дозвољена градња, тел. 066/382-381; 066/626-297.

Продајем плац од 1.680 м² у Десној Новоселији крај главног пута, 800 м од "Водовода", тел. 066/545-465; 051/413-257.

Продајем плац-земљу у Крчмарицама 11.500 м², цијена 120.000 КМ (може замјена за стан), тел. 065/549-687.

Продајем плац 741 м² на Дракулићу код спомен-костурнице, вл. 1/1 са свим грађевинским пројектним дозволама, темељ 9x10 м, тел. 065/773-730.

Продајем земљу на Старчевици ул. Старог Вујадина, 2,5 км од кафића "Вокс", повољно за вођњак, тел. 065/666-197.

Бањалука, Барловци, плац 1233, струја, вода, 1/1, километар иза касарне Залужани, тел. 065/586-911.

Продајем два плаца у Шарговцу (1.300 м² и 1.200 м² (код продавнице "Јабука"), документација 1/1, тел. +38544/535-503.

Продајем повољно два дунума земље под воћем у близини бање Слатина, тел. 588-150; 065/964-929.

Продајем плац 1.000 м² Бањалука - Барловци, тел. 065/823-034.

Продајем повољно 1.700 м² земље у Крупи на Врбасу, струја, вода, асфалт, повољно за кућу или викендицу, звати послије 17 часова, тел. 051/218-415; 216-067.

Продајем два плаца површине 500 и 706 м², дозвољена градња породичних кућа, улица Франца Шуберта, Бањалука, тел. 051/437-862.

Продајем плац у Мађиру, 742 м², вода, струја, пут, власништво 1/1, цијена 46.000 КМ, тел. 066/149-470.

Бањалука - Пријечани, продајем три плаца уз асфалт, десно, цијена 25 КМ/м² и шуму 2.779 м², фиксно 10.000 КМ, тел. 051/212-981; 065/333-966.

Продајем повољно плац, четири километра од града, Лауш, папири уредни, дозвољена градња, тел. 066/382-381.

Продајем 500 м² и 1.000 м² земље уз асфалтни пут Бањалука - Сарачица, цијена 60 КМ/м², од центра шест км, папири 1/1, тел. 051/305-585, 065/607-482.

Бањалука - Кулани продајем десет дунума земље уз пут Кулани -Рамићи, тел. 065/569-294.

Продајем плац 550 м² у Куланима, између цркве и зграда, струја, вода, телефон, канализација, тел. 066/224-007.

Продајем плац у Шарговцу, 1/1, дозвољена градња, величина 940 м², тел. 051/388-094; 066/252-990.

Продајем у Трну плац 550 м², 1/1, повољно, тел. 065/539-699.

Продајем плац 650 м², Петрићевац, Бањалука, тел. 065/170-792.

Продајем 1.500 м² земље у Павловцу, вода, струја, телефон и асфалт на плацу, тел. 066/151-574.

Продајем два дунума земље код Прњавора, тел. 065/575-031.

Продајем земљу у ул. Српских рудара, Лауш, вода, струја, телефон на плацу, тел. 051/280-680; 065/868-419.

Продајем земљу у Улициу 250 м², налази се близу градске пекаре, има струју, воду и телефон, тел. 051/460-698.

Продајем плацеве у Шарговцу, струја, вода, папири уредни, 1/1, тел. 00497 31 723-614.

Продајем земљу повољно за викенд куће, тел. 066/899-241.

Продајем плац од 600 м² у ул. Благоја Паровића, дозвољена градња, власништво 1/1, тел. 065/716-250.

Продајем 3,5 дунума земље у Чокорским пољима 200 м од Коњичког клуба, папири уредни, вода и струја на парцели, тел. 066/646-702.

Продајем плац 895 м² и пословни простор на плацу 36 м², улица Душана и Владе Копање 12, Лауш, цијена 60.000 КМ, тел. 065/516-850.

Продајем плац за кућу 600 м² у Пријечанима (шест км од центра Бањалуке), власништво 1/1 цијена 9.000 Е, тел. 051/958-643; 065/970-068.

Продајем плац, 521 м², у Пријечанима, 35 КМ/м², тел. 065/578-287.

Продајем хитно десет дунума земље под шумом, погодно за викендице, тел. 588-150; 065/964-929.

Продајем плац, 500 м², крај асфалта, папири 1/1, ул. Тузланска 76, дозвољена градња, Старчевица, тел. 051/424-876.

Продајем на Старчевици плац 525 м², тел. 065/698-012.

Продајем више плацева у Дервишима, 580, 620 и 640 м², вода и струја, тел. 065/698-012.

Продајем 1.700 м² земље у Крупи на Врбасу, асфалт, струја, вода, повољно, тел. 051/218-415; 051/216-067.

Продајем плац у Слатини, вода, струја, асфалт на плацу, тел. 065/378-181; 051/588-638.

Продајем пет дунума земље у Добоју - Липац, цијена по договору, тел. 051/460-698.

Продајем повољно плацеве у Павловцу, тел. 065/902-744.

Продајем 20 дунума земље, десет дунума шуме, старија кућа, струја, вода, три км од бање у Слатини, тел. 065/528-576.

Продајем грађевинско земљиште, 4.765 м², преко пута Ребровачке цркве, предвиђена изграђена пословно-стамбене зграде 100x16, По+П+3+М (6.400 м²), тел. 065/763-941.

Продајем плац у Барловцима, 360 м², вода и струја, тел. 065/031-045.

Продајем осам дунума земље, цијена 3.000 КМ/дунуму, тел. 065/189-137.

Продајем плац у Јаблану горњем, 3.500 м², цијена 16.000 КМ, тел. 065/811-058.

Продајем плац са подументом, налази се близу Клашница, тел. 066/931-671.

Бањалука - Рамићи продајем плац 472 м² и плац 985 м², тел. 065/569-294.

Продајем мање плацеве, цијена повољна, налазе се на почетку Јакуповаца, близу аутопута, тел. 066/467-752.

Продајем плац на мору 227 м², Милна - Брач, цијена повољна, папири уредни, пут, вода, струја, тел. 065/818-425.

Продајем плац од 200 м² у Билицама, Вруље код Шибеника, тел. 065/410-485; 065/971-583.

Продајем осам дунума земље, дунум кошта 3.000 КМ, тел. 065/189-137.

Продајем више парцела у Шарговцу по 500 м², појединачно или заједно, вл. 1/1, цијена већ од 20 КМ/м², тел. 066/294-247.

Продајем 20 дунума земље и кућу у Папажанима, општина Лакташи, тел. 065/835-612.

Продајем два плаца од 450 и 850 м² у близини Слатине, повољно, тел. 065/596-336.

Продајем плацеве код мотела "Брвнара" - Мотике, повољно, власништво 1/1, тел. 066/111-371.

Продајем два плаца у Мађиру ограђени, вода, струја, регулациони план, папири уредни, цијена по договору, тел. 065/008-451.

Продајем плац 636 м² на почетку Мотика, шест километара од центра, преко Паприковца, пут, вода, струја, папири 1/1. Цијена 24 КМ/м², тел. 066/668-786.

Продајем повољно два дунума земље у Шушњарима уз ријеку погодно за викендице, тел. 066/175-988.

Продајем плац у Ријечанима, 7,5 дунума, викендица, има струја и вода, четири километра од Лакташа, тел. 065/955-895.

Продајем два дунума земље, Горњи Дракулић, тел. 051/381-358; 066/671-493.

Продајем дунум земље у Трну преко Врбаса, тел. 065/723-423.

Продајем плац у Шушњарима повољно, дозвољена градња, звати од 19 до 21 час, тел. 051/467-557.

Продајем 15 дунума земље на Старчевици, 3,5 километара од центра, цијена повољна, тел. 065/875-820.

КУПОВИНА

Купујем земљу код петље у Тополи, уз аутопут, тел. 065/685-800.

Купујем плац или старију кућу уз Врбас од Крупе на Врбасу према Бањалуци, тел. 066/939-995.

КИОСЦИ

ПРОДАЈА

Продајем мањи метални киоск погодан за чувара, цијена 400 КМ, тел. 066/679-527.

Продајем метални киоск, добро очуван, висина 2,7 м, површине 4,5 м², цијена 1.300 КМ, тел. 065/988-140.

ИЗДАВАЊЕ

Издајем киоск у Алеји Светог Саве код Позоришта РС, тел. 065/633-044; 065/894-233.

СОБЕ

ИЗДАВАЊЕ

Издајем собу са кухињом и купатилом, посебан улаз (дворишна кућа), тел. 051/214-472.

Намјештена соба за двије особе, гријање, кухиња, купатило и друго по договору, тел. 387 65/729-176, 051/464-415, 066/660-453.

Издајем собу, посебан улаз, са гријањем и купатилом, Старчевица, тел. 437-780.

Издајем двокреветну собу студенткињи, стамбена зграда, централно гријање, употреба кухиње, фрижидера и купатила, тел. 051/464-458.

Повољно издајем собу са употребом кухиње и купатила код Гимназије, тел. 065/478-277.

Издајем намјештену собу са купатилом, посебан улаз, тел. 065/470-934.

Издајем двокреветну собу са свим условима без газда, Обилићево, новија зграда код вртића, по 150 КМ, тел. 066/324-144; 066/672-193.

Издајем студенту или ђаку двокреветну собу, ул. Живојина Мишића бр. 47, седми спрат, стан 87, тел. 065/005-782; 051/257-240.

Издајем намјештену собу студенткињи, Борик, близина Економског факултета, тел. 051/250-268.

Издајем дјевојци собу у стану, коришћење осталих просторија, без газда, тел. 065/735-897.

Издајем непушачима једнокреветну или двокреветну собу, као и лежај у двокреветној соби, са одличним гријањем, у насељу Нова варош, тел. 051/315-890; 065/530-861.

Издајем дјевојкама једнокреветну собу са гријањем у центру Бањалуке, тел. 051/352-587.

Издајем двије двокреветне собе студенткињама центар града, тел. 065/561-328.

Издајем двјема дјевојкама собу у стамбеној згради, Борик, тел. 066/219-543.

Издајем у поткровљу кухињу, собу и купатило за једну или двије особе, повољно, тел. 065/844-408.

Издајем дјевојкама собу са два лежаја у трособном стану у Новој вароши, стан без газда, тел. 065/693-070.

Издајем намјештену собу има централно гријање, кабловску, ТВ, интернет, нова градња, повољно, тел. 051/214-120; 065/337-218.

Хитно тражим собу с посебним улазом и кухињом, тел. 065/587-993.

Издајем студенткињама двокреветну намјештену собу, посебан улаз, кухиња, дневни боравак, купатило, близу факултета, тел. 051/436-587, 065/668-870.

Изнајмљујем женској особи собу у Борику, тел. 065/226-945.

Издајем студенту намјештену собу са употребом кухиње, тел. 066/819-937.

Издајем двокреветну собу са нишом и купатилом, посебан улаз у центру, тел. 065/561-328.

Издајем студенткињи собу у центру Бањалуке, тел. 066/300-994.

Издајем студентима намјештене собе код Апеирона, Фабрика обуће, све засебно, спрат куће, цијена по договору, тел. 065/855-332.

Издајем намјештену собу у кући, употреба кухиње и купатила, тел. 051/454-568.

Издајем двокреветну собу са употребом кухиње и купатила, Обилићево, ул. Г. Принципа 30, тел. 051/466-646; 065/006-068.

Издајем намјештену једнокреветну собу мушкарцу, кабловска и зими гријање, тел. 065/740-176, 051/300-458.

Издајем дјевојкама једнокреветне собе, посебан улаз, ул. Љубише Геровац, код ауто-школе "Волан", тел. 065/974-600.

Издајем једнокреветну собу у центру, 130 КМ с режијама, употреба кухиње, пронађиште 20 КМ, тел. 065/384-318.

Издајем намјештену собу, ул. Марка Краљевића 9, тел. 051/465-300.

Издајем намјештену двокреветну собу са гријањем у Борику студенткињама, цијена по договору, тел. 066/617-811.

ВИКЕНДИЦЕ

ПРОДАЈА

Продајем викендицу и 1.500 м² плаца (воћњака) у Ријечанима код Лакташа, грађевинска, урбанистичка дозвола, 1/1, хитно, тел. 065/636-545.

Продајем викендицу 6x5 са 2.000 м² земљишта у Горњој Чесми, цијена 35.000 КМ, тел. 065/763-941.

Продајем дрвену викендицу, њемачке производње, очувана, цијена по договору, тел. 051/460-698.

Продајем викендице - Мотике, Крчмарице, Карановац, Трешњик, Алексићи, Ћетојевићи, тел. 065/355-359.

Продајем викендицу, два дунума земље, воће, струја, базен кишнице све у огради, Бошковићи, Алексићи, Лакташи, тел. 066/683-034; 457-103.

Повољно продајем намјештену викендицу 40 м² и гаражу 30 м² са два дунума земље, Јакуповци - Лакташи, тел. 066/626-347.

Продајем девастирану викендицу код Слатине у Г. Кадињанима, 18 км од Бањалуке, асфалт, струја, воћњак, ограда, четири метра од ријеке, тел. 065/319-295.

Продајем викендицу, у Зеленом виру (струја и вода), звати полије 17 часова, тел. 051/424-935.

Продајем викендицу - Драгочај, срећену, 7,5x6,5 са подрумом и 1.800 м² земље са воћем, ограђено, цијена 30.000 КМ, тел. 066/648-726.

Продајем или мијењам за стан већу викендицу у Шушњарима, тел. 065/797-368.

Лежај шест евра соба, кухиња и купатило, тел. 065/ 396 -736; 066/789 - 504.

Продајем мању викендицу у Шушњарима са пет дунума земље, тел. 065/797-368.

Продајем срећену усељиву викендицу на 25 дунума земље, цијена 30.000 КМ, тел. 588-150; 065/964-929.

Продајем имање у Чардачанима, већу викендицу, вода, струја, телефон, воћњак, седам дунума земље, усељиво, могу и плаћеви, тел. 051/785-583.

Продајем врло повољно викендицу и 950 м² плаца близу центра у Слатини, тел. 065/580-293.

Продајем викендицу на путу Бањалука - Јајце, 8 км од Бањалуке, има и струју и воду, тел. 065/955-895.

Продајем викендице у Горњим Пријечанима насеље Колонија, тел. 065/375-542, 051/460-806.

Продајем викендицу у Крупи на Врбасу, 60 м², изнад слапова, тел. 065/906-228.

Продајем незавршену викендицу 9x8 са 2.500 м² земљишта на Крчмарицама, цијена 25.000 КМ, тел. 065/763-941.

Продајем повољно више викендица и плаћева у Слатини и околини, тел. 588-150; 065/964-929.

Продајем викенд кућу у Слатини, Мало Блашко, тел. 065/512-708.

Продајем викендицу, 80 одсто срећена, вода, струја, пут, поред Хан Кола, цијена 55.000 КМ, тел. 066/664-768.

Продајем викенд кућу на Крчмарицама, три дунума земље под воћем, вода, струја, асфалт, тел. 066/449-683.

ЗАМЈЕНА

Мијењам викенд кућу у Слатини за стан у Бањалуци, тел. 065/917-009.

ИЗДАВАЊЕ

Издајем викендицу у Кнежеву 4+1 лежаја, минимално седам дана, 200 КМ, тел. 065/811-058.

Издајем викенд кућу Зеленика, пет минута до мора аутомобилом.

Издајем викендицу у Кнежеву туристима, током љета, тел. 051/591-054; 051/214-611.

МОТОРНА ВОЗИЛА

ПРОДАЈА

Продајем "форд ескорт" караван, 1.6 кубика, 16 V, бензин, 1997. г. п., регистрован до децембра 2012. године, клима, серво, ABS, ел. подизачи, аир бег, тел. 065/528-238.

Продајем "фијат пунто 1.9 JTD", 2001. год. троја врата, клима, серво, ел. подизачи, регистрован. Цијена 4.500 КМ. Телефон 065/694-343.

Продајем "голф 2", регистрован до краја године, цијена повољна, тел. 066/931-671.

Продајем "југо 55", 87. г. п., нерегистрован, у возном стању, тел. 065/567-161.

Продајем "фијат пунто", 1,1 кубика, 1998. г.п., тек регистрован, у одличном стању, тел. 065/292-464.

Продајем "пасат" караван дизел 1.600 м³, све исправно, добро стање, повољно, тел. 065/297-493; 065/068-663.

Продајем повољно "мерцедес" 124 и 123 у добром стању, могућа замјена за мање возило, тел. 065/297-493; 065/068-663.

Продајем "мерцедес 250" дизел, повољно, могућа замјена за џип, тел. 065/297-493; 065/068-663.

Продајем камион цистерну од ростфраја, повољно, тел. 066/524-493.

Продајем "мерцедес 250 дизел 124", трула вишња боја, у одличном стању, нов, регистрован, тел. 065/297-493; 065/068-663.

Продајем "спарк шевролет", ц.б. ел. подизач, клима, цт. уређај брзина, г.п. 2005, тел. 051/393-120.

Продајем "ланчију", 1989. г. п., 990 цм³, мали потрошач, повољно, у добром стању, лијеп аутомобил, тел. 065/297-493; 065/068-663.

"Форд фокус 1.6. TDCI", 2006. год., црвени, спорт, опрема 110 КС, 137.000 км, цијена 12.900 КМ, регистрован до 23.7.2013. године, тел. 065/633-378.

Продајем "голф 5" са троја врата, тел. 065/372-927.

Продајем "форд ескорт" 1,3 бензин, 1992. г. п., регистрован до петог мјесеца 2013. године, тел. 065/365-163.

Продајем "голф 2", 1986, 1.6 дизел, бијели, регистрован до 19.7.2012, цијена повољна, тел. 066/626-347.

Продајем "рено меган кабрио", 2008. г. п., прешао 45.000 км, купљен у "Унион" салону, екстра стање, редовно сервисиран, цијена 17.500 КМ, тел. 065/776-666.

Продајем комби МБ 100 високи, 1992. г. п., дизел, прешао 29.000 километара, повољно, могућа замјена, тел. 065/297-493; 065/068-663.

Продајем "мерцедес Е 280 CDI", 2007. годиште, повољно, тел. 065/631-613.

Продајем мопед "робот јамасаки 500 ТЗ", 49 шц, 2009., тел. 051/891-583.

Продајем "голф караван", 2001. годиште, 66 KW, металик сиви, регистрован, увезен из Њемачке, цијена 8.400 КМ, тел. 065/630-233.

Продајем "мерцедес Ц 220 CDI", г.п. 2002, тамноплава, металик, прешао 168.000, тел. 065/622-173.

Продајем "пасат" 2001. г.п. 74 KW, 1,9 TDI, хитно, тел. 065/293-840.

Продајем "опел кадет", 1.2 г.п. 1975. регистрован до краја 2012. у добром стању, цијена 1.000 КМ, Бањалука, тел. 065/419-294.

Продајем "форд ескорт" караван, 1.6 кубика, 16 V, бензин, 1997. година производње, регистрован до децембра 2012. године, клима, серво, ABS, ел. подизачи, аир бег, тел. 065/528-238..

Продајем "фијат палио", 2000. г. п., четворо врата, регистрован, тел. 066/974-296.

Продајем "југо 45" нерегистрован, тел. 065/843-186, 051/461-348.

"Опел калибра 2.оі 16v", 90, очуван, клима, алуфелуге, црна боја, истекла регистрација, повољно, могућа замјена, Бањалука, тел. 065/843-252.

Продајем "југо корал", произведен 2003. г., повољно, тел. 065/707-190.

Продајем "голф 2", 1990. година производње, 1.6 дизел, металик, повољно, тел. 051/371-557.

"Форд сијера 1.8" лимузина, 90, нови модел, тамнокрвен, очуван, истекла регистрација, повољно, Бањалука, тел. 065/549-568.

Продајем џип "фронтера 2,3 TDI" 74 KV, година производње 1993, прешао 178.000 км рег. боја металик зелена, може замјена за мање и новије дизеле 8.900 КМ супер стање, Требиње, тел. 065/390-247.

Продајем скутер, 49 кубика, 2007. годиште, Бањалука, тел. 066/401-400.

Продајем мотоцикл "кануни" 200 цм^3 стар три године, тел. 065/631-613.

Продајем "ровера 200" металик плава, 1999. година производње, петоро врата, 1.100 кубика, регистрован до маја 2013. године, тел. 066/129-999.

Продајем "мазду 323 F" 1.800 цм^3, 1989. производња, спорт, регистрована, алу. фелге, супер, тел. 065/297-493; 065/068-663.

Продајем "голф 2", регистрован, у возном стању, цијена повољна, тел. 065/580-337.

Продајем "ситроен ксару" 2.0 HDi, г.п. 2001. повољно, тел. 065/526-282.

Продајем "југо 55", г.п. 90, није регистрован, први власник, цијена 650 КМ фиксна, тел. 38765/064-043.

Продајем "мерцедес 190 D", 92. г.п., регистрован до 1/13, црни, аларм, ABS, централна, шибер, ал. фелге, тел. 065/428-178.

Продајем "лагуну" 2001. годиште, 1,9 Д, тел. 066/256-211;.

Продајем "мерцедес Е 300", г.п. 1997. у одличном стању, тел. 065/631-613.

Продајем "рено 5", нерегистрован, очуван, тел. 065/318-054.

Продајем "ситроен ZX", 1,4, г.п. 1995. може и за дијелове, тел. 065/932-596.

Продајем "голф" бензин, 87. год., 40 KW, регистрован годину, цијена 1.200 КМ, тел. 066/252-068.

"Нисан тарго кабриолет" 100 NH 2.ои, 94, кожа, спојлери, 150 кс, алу фелге, регистрован, бијела боја, 220 км/ч, 3.500 КМ, тел. 065/317-474.

"Скутер јамаха" 125, 1994. г.п. очувана, комплетна, први лак, 110 км/ч, истекла регистрација, Бањалука 799 КМ, тел. 066/659-817.

Продајем "рено 9" дизел веома очуван а мала потрошња, звати од 19 до 21 час, тел. 051/467-557.

"Форд орион дизел", 1986. г.п. пет брзина, солидан, четворо врата, истекла регистрација, црна боја, повољно, Бањалука, тел. 065/416-311.

Продајем "мерцедес" Е 220 CDI, 02 аутоматик, кожа, силвер, регистрован, алу фелге, 13.500 КМ, могућа замјена - јефтиније, Бањалука, тел. 065/204-890.

Продајем скутер "хилера ранер" 125 цм^3, 2000. годиште, истекла регистрација, цијена 700 евра, тел. 051/463-863; 065/784-091.

КУПОВИНА

Купујем све врсте аутомобила до 300 КМ, тел. 065//636-004.

Откупљујем све врсте возила која су за отпис до 300 КМ, тел. 065/859-069.

ДИЈЕЛОВИ И ОПРЕМА

Продајем двије гуме, 155р 12 са фелгама "нд нисан", тел. 065/931-383.

Продајем четири љетне гуме 225-65-16 и четири зимске 205-65-15 са ал. фелгама БВ, тел. 065/931-383.

Продајем камп приколицу "брако", тел. 051/300-099.

Ауто-гума "континентал" нова 195х55 Р 16 за 200,00 КМ (фиксно), тел. 065/722-309.

Продајем четири гуме љетне за џип 215/55/16, половне, цијена 100 КМ, тел. 065/828-437.

Продајем гуме 205-60-16, тел. 065/391-383.

Продајем двије гуме 225-60-15 и гуме 225-60-16 и 4 ал. фелгe "опел вектра", тел. 065/931-383.

Продајем или мијењам приколицу са двије осовине, истекла регистрација, тел. 065/513-672.

Продајем двије аутомобилске гуме "трајал" 185-65 Р 15, цијена 30 КМ, тел. 065/971-583.

Продајем "вектрине" ал. фелге, 16 цола, четири рупе, са гумама, тел. 065/931-383.

Алуминијумске фелге BMW, "опел", "фолксваген", 15 цола, четири рупе, са или без гума, "опел" оригинал 14-ке, "мерцедес" жичане "BBS", три ком, Бањалука, тел. 063/962-774.

Продајем приколицу, нето носивост 400 кг, са церадом, јамови ростфрај, 450 КМ, тел. 066/499-664.

Продајем четири алу. фелге са гумама 14-ке петокраке, цијена 250 марака, тел. 066/912-083.

Продајем алу-фелге за "ауди јаје" са гумама 195/50/15, цијена 250 КМ, тел. 065/828-437.

Продајем летву волана, полуосовине, мјењач за "голф 3", тел. 065/931-383.

Продајем гуме 235-50-18, тел. 065/931-383.

МАШИНЕ И АЛАТИ

ПРОДАЈА

Продајем хидрауличну дизалицу за подизање камиона, тел. 065/034-768.

Продајем машину за обраду дрвета, за израду жљебова, бродског пода, ламперије, тел. 065/034-768.

Продајем VW "шаран", 1,9 TDi, крај 2004. године, аутоматик, фул опрема, у одличном стању, тел. 065/642-920.

Продајем половну шивећу машину "сингер" у коферу, повољно, тел. 051/302-196.

Продајем пржионицу кафе, капацитет 15 кг, са опремом, цијена 1.000 КМ, тел. 066/418-267.

Продајем лимарску машину 2 м, пункт апарат 3х3 трофазни, сиг машину, мају за цијеви, стабилну бушилицу, тел. 065/451-380.

Продајем исправну пекарску мијешалицу за тијесто, "Киблo" 80 литара, фиксно 500 КМ, тел. 066/276-807.

Продајем прекрупац са мрвилицом, тел. 065/189-137.

Продајем стубну угаону бушилицу за метал "металац СБ-26 професионал МК-2", исправна, као нова, цијена повољна, тел. 066/814-693.

ТРГОВИНА

ПРОДАЈА

Продајем комплет трговачки инвентар, издајем простор за све намјене, тел. 065/214-295; 066/279-141.

УГОСТИТЕЉСТВО

ПРОДАЈА

Продајем мотел са 12 соба, цијена 300.000 евра, тел. 065/513-006.

Продајем гостионицу са шест соба, цијена повољна, тел. 065/513-006.

Продајем барске столице, дрвене, тапациране, старе двије године, 30 ком, може на комад, Бањалука, тел. 063/977-080.

Продајем један висећи сто "баварија", четири висеће столице и 12 баштенских столица, тел. 065/519-273.

ПОЉОПРИВРЕДА

ПРОДАЈА

Продајем мало коришћен крупњач и прокрупњач марка "ошаци" и некоришћену цераду 14х6 метара, тел. 065/895-349.

ЗАМЈЕНА

Мијењам приколицу за трактор за свиње и козе, тел. 065/513-672.

ГРАЂЕВИНАРСТВО

ПРОДАЈА

Продајем два двокрилна прозора 170х130 постакљена, тел. 065/920-111.

Продајем нова дрвена врата са штоком, цијена 80 КМ и жељезна уникатна за 300 КМ, тел. 066/191-132.

Продајем металне спиралне степенице, тел. 066/324-144.

Продајем половна три крила прозора 50х70 цм, цијена 50 КМ све, тел. 065/950-098.

Продајем столарију, врата и прозоре, половне, прозори са гриљама и постакљени, тел. 065/215-455.

Продајем 25 метара поцинчаних цијеви за воду, 40-50 кољена, три вентила, ново, све 130 КМ, тел. 065/011-065.

Продајем стари клесани камен, тел. 066/477-515.

Продајем бетонске цијеви фи 50х100 цм, шест комада, тел. 051/413-344.

Продајем суву храстову даску дебљине 5цм и дужине 4м, тел. 065/382-379.

Повољно продајем храстов паркет "С" класе, 400х42х16 мм, тел. 065/617-033.

РАЧУНАРИ

ПОНУДА

Примам на поклон половни компјутер, тел. 065/368-103.

МОБИЛНИ ТЕЛЕФОНИ

ПРОДАЈА

Мобилни телефони, старије генерације, са и без камере, дијелови, батерије, пуњачи, брзи сервис, Бањалука, тел. 066/532-379.

МУЗИКА

ПРОДАЈА

Продајем хармонику од 60 басова, и нову хармонику 32 баса, цијена по вијењу, тел. 065/206-060.

Продајем пијанино "Петроф" у одличном стању, тел. 051/253-471.

Продајем вуфер са појачалом 250 W, цијена 150 КМ, тел. 065/470-842.

АПАРАТИ ЗА ДОМАЋИНСТВО

ПРОДАЈА

Продајем ТВ "грундиг" у одличном стању, из увоза, повољно, тел. 387 65/516-441 и 051/216-969.

Продајем полован ел. шпорет (гасструја) 120 КМ "кончар", тел. 065/836-947.

Продајем телевизор, тел. 065/537-298.

Продајем ел. шпорет, "Corona" (Сло), пукло стакло, цијена по договору, тел. 065/471-260.

Повољно продајем ел. штедњак (два плин, два струја) по договору, тел. 065/478-277.

Продајем замрзивач 400 литара, цијена по договору, тел. 051/460-698.

Продајем веш-машину "обод 6" исправну и купујем казан за "обод 7", тел. 065/397-088.

Шпорет "беко", новији повољно, тел. 065/443-751.

НАМЈЕШТАЈ

ПРОДАЈА

Продајем два ормара новија, повољно, тел. 065/443-751.

Продајем регал и угаону гарнитуру (тросјед на развлачење, двосјед, угаони дио, фотеља и табуре), тел. 051/217-065; 065/497-491.

Продајем угаону и два кауча, веома повољно, (коришћено), тел. 065/844-408.

Продајем двије очуване фотеље, масивно дрво, 160 КМ, тел. 065/686-991.

Продајем шпорет на гас са гасном боцом, тел. 066/181-684.

Продајем намјештај: спаваћу собу, дневни боравак и бијелу технику, тел. 065/421-176; 066/323-246.

Повољно продајем половну комоду дуж. 180 цм, висина 85 цм, сто за дневни боравак, "Брест" Словенија, тел. 065/716-678.

Продајем дводијелни судопер са висећим елементима, тел. 065/385-405.

Продајем кауч, плус двије фотеље, плус сто, све пуно дрво, тел. 065/767-888.

Продајем сто за компјутер, тел. 066/927-781.

Продајем фотељу од бамбуса, тел. 065/767-888.

Продајем трпезаријски сто (четвороугаони) у одличном стању мало коришћен, цијена по договору, тел. 066/156-966.

Продајем ормар ширина 150, висина 225 цм, клизна врата, као нов, боја буква, тел. 065/980-038.

Продајем скоро нов сто за рачунар, тел. 065/671-560.

Продајем кревет и кауч, повољно, тел. 066/535-301.

Продајем трокрилни регал, 100 КМ, тел. 066/369-864.

Продајем двије компјутерске столице, тел. 065/009-643.

Продајем двосјед, кухињу два дијела, комоду, трокрилну два дијела, шпорет на струју, у добром стању, тел. 066/433-032.

Продајем собни и кухињски намјештај, и уређаје, ради селидбе, тел. 066/546-523.

УСЛУГЕ

ОСТАЛО

Постављање керамичких плочица и комплетна санација купатила, повољно и брзо, тел. 066/338-840.

Инструкције и припрема за испите из енглеског језика, тел. 38766/497-868.

Брзо квалитетно и са гаранцијом радим водоинсталације и канализацију као и ситне поправке, те машинско одштопавање. Рако, тел. 38765/546-390 и 051/211-763.

Квалитетна и стручна израда семинарских, дипломских и магистарских радова, биографија, презентација и превода текстова са енглеског, тел. 387 65/329-448.

Молерске радове изводимо професионално 25 година искуства, тел. 38765/773-852 и 051/253-769.

Тепих сервис обавља услуге прања свих врста тепиха, стаза, итисона, јоргана, дека, прекривача, бесплатан одвоз и достава, тел. 38765891407.

Овлашћени преводилац - стални судски тумач за енглески и руски језик. Алеја Св. Саве 30. Пријем докумената од 8 до 20 часова, тел. 38766/497-868.

Правим све од жељеза, ограде, надстрешнице, сталаже, наткривам балконе, гаражна врата, заштитне решетке итд., тел. 065/600-993.

Професор енглеског језика даје часове (седам КМ) и инструкције (осам КМ), преводи текстове и документа, судски тумач - преводилац, тел. 065/938-401.

Нудим услуге кречења, глетовања, унутрашње фасаде радим и демит фасаде и керамику, тел. 066/536-311.

Професорка математике спрема ђаке за пријемне и поправне испите, тел. 065/887-796.

Поправљам оквире наочара свих врста, брзо и квалитетно, Алеја Светог Саве бр. 16, тел. 051/318-227.

Искусни кућни мајстор обавља све врсте кућних послова, електро и водоинсталација, молерај, браварске и остале послове, врло квалитетно и професионално, тел. 065/980-038.

Инструкције из математике за пријемни испит при упису на факултете даје професор математике, тел. 065/481-325;.

Електричар врши замјену дотрајале опреме, поправља старе и уграђује нове електроинсталације, тел. 065/418-878.

Сервис гумених и PVC чамаца, душека, монтажних базена, рибарских одјела, варене пластике, тел. 065/990-944.

Димњачар - чистим димњаке, централне пећи и котлове за гријање, тел. 051/483-144; 065/670-639.

Поправљам дигитални и аналогни фотоапарат - Мики, тел. 065/573-349.

Дајем часове математике ученицима и студентима, цијена часа дијели се с бројем полазника, тел. 051/465-553; 066/430-105.

Пружам услуге машинског цијепања дрва хидрауличним цјепачем, тел. 065/345-604.

Кречење, глетовање, тапете, унутрашње фасаде, хидроизолације, декорације, ригипс, ламинат, керамика, адаптација, санација и завршни радови, тел. 066/449-783.

Израђујем шамоте за шпорете, "алфе" седмице и деветке, шамотирам и остала ложишта, тел. 051/350-923; 065/831-729.

Машинске глазуре, фасаде, молерај, санације, тел. 066/777-377.

Бесплатно одвозим старе веш-машине, шпорете, замрзиваче, каде, радијаторе и слично, тел. 065/898-589.

Повољно часови, хармонике, гитаре, клавира, за почетнике и напредне, тел. 065/182-157.

Кућни мајстор обавља водо и електро радове, поправке, одштопавање одвода, молерај, тел. 065/882-511.

Продајем чистач на пару цијена 70 КМ, тел. 066/491-551; 065/334-641.

Чувала бих једно или двоје дјеце, тел. 065/415-044.

Електричар уграђује, поправља инсталације, мијења гријаче, термостате, индикаторе, расвјетна тијела, аутоматске осигураче и осталу опрему, тел. 066/858-688.

Превозим путнике аутомобилом на разне релације (аеродроми, море) по договору, веома повољно, тел. 066/034-484.

Услуге прања и сушења свих врста тепиха, превоз по потреби обезбијеђен, тел. 051/371-700; 065/885-944.

Професор математике даје инструкције ученицима и студентима. По потреби долазимо на адресу, цијена повољна, тел. 066/233-318.

Физиотерапеут пружа услуге комплетне и парцијалне масаже у вашем дому, тел. 065/373-906.

Чувала бих дјецу и помагала старијим женским особама, тел. 065/217-616.

Зидар повољно малтерише и зида куће, тел. 051/466-633.

Градимо ранчеве, правимо камине, пећане, фонтане и базене, тел. 066/256-211.

Водоинсталатер изводи све ситне водоинсталатерске радове, тел. 065/875-684.

Водоинсталатер ради све послове повољно, уз гаранцију, тел. 065/304-476.

Израђујем металне ограде, капије, надстрешнице, затварам балконе и све остало од метала, тел. 051/463-329; 065/321-392.

Његоватељица тражи посао његе старијих, болесних, може куване у породици, тел. 066/257-678.

Инструкције за учење основцима, стручно и повољно, даје учитељица и наставница, тел. 051/257-560; 061/926-051.

ВКВ молер, брзо, квалитетно и повољно радим комплетан молерај, глетовање, кречење и лакирање столарије, тел. 065/818-425.

Физиотерапеут - мануелна масажа, повољно, тел. 066/842-368.

Потребна два сарадника за маркетинг, додатни посао, тел. 066/247-277.

Школа рачунара "Giga Computers" нуди све врсте курсева за рад на рачунарима, полагање сертификата, звати сваки дан од осам до 16 часова, тел. 051/213-088.

Електричар - уградња, замјена аутоматских осигурача, интерфона, гријача, стубишних аутомата, расвјете, индикатора, инсталација. Долазак бесплатан, Бањалука. Хитне интервенције 0-24, тел. 065/566-141.

Професор енглеског језика и судски тумач за енглески језик, повољно преводи са овјером и без овјере, тел. 066/993-587.

Све врсте ретровизора за аутобусе, камионе и комби возила, шипове, те крива и резана огледала са уградњом за путничка кола, фарови, за "голф" и "мерцедес", тел. 065/538-048.

Дајем инструкције из њемачког и српског језика, припреме за пријемне и поправне испите, тел. 066/491-699; 051/312-913.

Сервис телевизора, музичких линија, појачала и сличне електронике, превоз и дијагноза бесплатни, тел. 051/435-000; 065/965-291.

Озбиљна жена са радним искуством његовала би старије особе, Бањалука, тел. 065/292-376.

Изводим зидарске и тесарске радове од темеља до крова, брзо и квалитетно, тел. 066/078-178.

Озбиљна жена средњих година нуди услуге спремања стана, кувања, куповине намирница, на пијаци и продавници, тел. 065/433-461.

Санација станова, грађевински радови, фарбање, кречење, ваљска фасада, гријање, водоинсталације, браварски радови, тел. 065/706-149; 062/563-898; 065/379-628.

Куцање матурских, дипломских, семинарских и магистарских радова, тел. 065/706-149; 062/563-898; 065/379-628.

Вршим надзор над извођењем радова (гријање и климатизација) са лиценцом, тел. 065/706-149; 062/563-898;.

Научите свирати дувачке инструменте, труба, тромбон, саксофон, повољно, тел. 065/182-157.

ГАРДЕРОБА

ПРОДАЈА

Продајем и издајем вјенчанице са комплетном опремом, повољно, тел. 065/642-920.

Ради затварања бутика продајем женску гардеробу, све по 2-3 КМ, тел. 065/680-861.

РАЗНА РОБА

ПРОДАЈА

Продајем кукуруз и зоб, одличног квалитета. Цијена повољна, тел. 38766/838-237 и 065/722-795.

Продајем повољно кућни бициклстепер и орбитрек. Из увоза, тел. 38765 516441; 051/216-969.

Продајем металну цистерну 3.500 л, нова, тел. 065/920-111.

Продајем нов зидни носач за ТВ и нову сателитску антену, тел. 066/926-781.

Продајем дјечији бицикл и "пони" бицикл, тел. 065/811-058.

Продајем пројектор "scenelghts", USB, микро картица, могућност прикључка на рачунар, цијена 350КМ - Хитно, тел. 065/010-301.

Продајем сто за стони тенис, два рекета "head" за тенис, трпезаријски сто на расклапање са шест столица повољно, тел. 065/609-893.

Продајем шивећу машину марке "Pfaff", тел. 065/529-275.

Продајем пиштољ 6,35 мм, "чешка збројовка", одлично стање, цијена по договору, тел. 065/596-582.

Продајем одлична јака кола, гуменјак

за терете, може се качити за трактор и за запрегу, цијена по виђењу, тел. 065/206-060.

Продајем лустер стар 80 година, нов зидни носач за ТВ, нову сателитску антену, тел. 066/927-781.

Продајем књиге за V, VII, VIII разред основне школе, као нове, тел. 066/488-811.

Продајем пиштољ застава 7,65 мм, ловачке пушке брокерица 12 мм и застава 8x57 мм са документима, тел. 051/281-021.

Продајем бетонирану гробницу за четири мјеста у гробљу Перјув, тел. 065/318-054.

Продајем два гробна мјеста на Градском гробљу, тел. 066/953-305.

Продајем гробницу са четири мјеста на Ченића гробљу, тел. 065/442-400.

Продајем штенце бернског планинског пса, стари шездесет дана, тел. 065/902-087.

Продајем ловачку пушку ЦЗ 1.6 мм, лицима са дозволом, тел. 065/666-197.

Продајем четири зидна купатилска ормарића, 250 КМ, тел. 065/686-991.

Продајем млин "мио стандард" са више прикључака, тел. 051/532-558; 065/256-793.

Продајем намјештај, регале, машину за шивање кабинет "јадранка", све у одличном стању, хитно, тел. 065/636-545; 065/192-000.

Ловачка пушка комбинована, марке "ЧССР збројевка", "брно", калибар 16/7 x 57 р., тел. 061/107-264.

Продајем полован тепих, 2,8x4,5 метара, повољно, тел. 051/302-196.

Повољно продајем двије собне пећнице, тел. 051/312-682.

Продајем суђе (еспаџ, тањири, овали, зјеле и кутлаче), тел. 065/950-098.

Продајем сталак за музичку линију и ТВ (месинг-стакло), тел. 065/950-098.

Продајем шпорет "смедеревац", цијена по договору, тел. 051/355-323.

Продајем пиштољ на дозволу, неупотребљаван, цијена по договору, тел. 065/643-524.

Продајем ракију шљиву, клеку, крушку, 50 степени, тел. 066/927-781.

Продајем гробницу на гробљу "Свети Пантелија" Борик, тел. 065/823-034.

Продајем багремово коље, прва класа, тел. 065/189-137.

Уникатни ловачки карабин М-48, калибра 7,9 мм, повољно, тел. 061/107-264.

Продајем на гробљу "Свети Пантелија" бетонску гробницу, два рама, црни мермер, са надгробним спомеником, тел. 381 11/354-87-18; 381 63/112-40-58.

Изашла је књига о Друговићима, аутор Драго Јовановић, цијена 20 КМ, тел. 065/517-821.

Продајем бетонске стубове разних дужина за мрежу и бодљикаву жицу, тел. 066/252-990; 051/388-094.

Продајем казан за ракију 100 л, произвођач Сланкатенан Нови Сад, у врло добром стању, тел. 066/909-848.

Продајем породичну гробницу шестицу на Перјувовом гробљу, тел. 065/633-378.

Продајем повољно багремово коље и десет кубика дрва, тел. 065/282-925.

Продајем куку са котурачом за грађевинску дизалицу, тел. 065/034-768.

Повољно продајем 200 ком. тегли са поклопцима за зимницу, тел. 065/716-678.

Продајем 30 Л.Р. кошница са пчелама, тел. 065/613-398.

Продајем гусану пећ 35.000 калорија и циркулациону пумпу за централно гријање, тел. 051/501-642; 065/658-758.

Продајем багремово коље за ограде, винову лозу и пушеве за грађевинаре, тел. 065/206-060.

Продајем пријеморску шљивовицу од плавих шљива, одличног квалитета, јака, укусна, погодна за све прилике - славе, крштења, свадбе, тел. 065/206-060.

Продајем јаја јапанске препелице веома повољно, тел. 065/972-346.

Продајем балирану пшеничну сламу, тел. 066/416-004.

Продајем судопер лијеви, емајлирани као нов, микроталасну пећницу, одлична и 1,3 м³ суве грађе, тел. 065/011-065.

Продајем једно гробно мјесто на доброј локацији на Новом гробљу Бањалука, тел. 051/213-564.

Продајем гробницу шестицу без надгробне плоче на Перјувовом гробљу, тел. 051/282-772.

Продајем два гробна мјеста на Новом гробљу, погодно за градњу четворке, тел. 066/316-867.

Угаона гарнитура, колор ТВ, компјутерски монитор, кухињски бојлер "Тики" повољно, Бањалука, тел. 063/674-534.

Жица за ограду, каце за ракију, повољно, тел. 051/254-130.

Продајем инвентар за "браун" производе, тел. 065/034-768.

Продајем електрични топионик за восак, нов, цијена по договору, тел. 051/460-698.

Продајем кауч, два балконска прозора, двије шиваће машине и вакуум сто за пеглање, тел. 051/311-908.

Продајем комплетну опрему за стоматолошку ординацију, тел. 065/526-714.

Продајем инвентар и лутке за дјечији бутик, тел. 065/237-113.

Продајем повољно француски кревет, електрични шпорет, фрижидер и ормар, тел. 066/930-628.

Продајем два гробна мјеста на градском гробљу, тел. 066/953-305.

Продајем DVD "daewoo", одличан видеорикордер "сони интернационал", четири главе, тел. 065/011-065.

Продајем десет литара редукторског уља, "техносинт редол ТС-68", цијена 30 КМ, тел. 065/971-583.

Продајем багремово коље, тел. 065/189-137.

Продајем пиштољ италијанска "берета", 7,65 мм², лицу са одобрењем, пластични ормарић са два огледала, ново цријево са туш батеријом, три нове чесме на умиваоник и судопер, један умиваоник, тел. 051/216-358; 066/437-725.

Продајем свијетлећу рекламу са два лица, цијена 170 КМ, тел. 065/950-098.

Продајем два кауча дрвена сачувана, двије фотеље дрвене сачуване, једну ТА пећ четворку, двије мале сјекире за ловце, риболовце и возаче, једну кожну нову бунду, тел. 051/216-358; 066/437-725.

Продајем десет м³ дрва и багремово коље у Куланишта, повољно, тел. 065/282-925.

Продајем покретну климу коришћена сезону, тел. 065/513-795.

Продајем три гробна мјеста, може једно или два, посебно, гробље "Свети Пантелија", Борик, Бањалука, тел. 065/819-546.

Продајем половне књиге за осми разред (добро очуване), тел. 051/219-985.

Продајем палму вирџинија, виз 1.50 м у саксији, идеална за хотеле и репр. просторе, цијена по договору, тел. 051/318-678.

Продајем књигу "Експериментална психологија" од Р. Вудворта, 50 КМ, тел. 065/525-559.

Продајем два колектора за соларно гријање топле воде са бојлером и осталим прибором, тел. 066/999-451.

Продајем кауч веома очуван, а повољно, ТВ "горење" повољно, стаклене флаше од литра и тегле, решо на гас са три кувала, тел. 051/467-557.

КУПОВИНА

Купујем златни и сребрни накит, тел. 38765/927-809.

Купујем стари и ломљени златни накит, ланчиће, наруквице, прстење, зубно злато, дукате, тел. 38765/983-661.

Купујем свињац 3x2 м од дрвета, тел. 065/009-643.

ИЗДАВАЊЕ

Издајем надстрешницу 300 м² у Дервишима са великим паркингом, 10 КМ/м², тел. 065/936-588.

КУЋНИ ЉУБИМЦИ

ПРОДАЈА

Продајем зечеве разних врста, тел. 38765/668-978 и 051/381-851.

ПОНУДА

Поклањам мале маце љубитељима животиња, тел. 065/566-996.

Поклањам умиљато штенце очишћено од паразита, тел. 066/813-885.

ЗАПОШЉАВАЊЕ

Потребна три сарадника за допунски посао, ССС-ВСС, 25-55 година старости, заказати разговор, тел. 387 65/815-238.

Потребан кувар за рад у ресторану, тел. 066/185-139.

ХИТНО

потребан конобар

за рад у мотелу "Кањон"

у Кнежеву.

Пријаве слати на

e-mail: nnsekretar@nezavisne.com

или на

телефон: 051/331-850.

Потребне чистачица и секретарица у кафићу, тел. 065/519-273.

Тражим посао, помоћ у кући, чишћење и одржавање и набавка, тел. 065/876-450.

Хемијски техничар (са радним искуством) тражи посао у бутику, меркету, продавници, чишћење станова или кућа, тел. 065/466-331.

Тражи се радница за продају и шивање завјеса, тел. 065/909-151.

Мушкарац, искрен и поштен, тражи посао возача комбија, кућног мајстора, електричара, чувара пословних телекомуникација, тел. 066/135-000.

Тражим посао у угоститељству, може и замјена слободних дана или одмора, тел. 065/415-773.

Озбиљна и искусна жена тражи посао, чувала би и његовала старије особе, као и дјецу, тел. 066/790-685.

ТУРИЗАМ

ПОНУДА

Туристичка агенција "Хиландар" организује поклоничко путовање у Острог са тродневним боравком на мору 19.7.2012. године, тел. 051/465-210; 065/644-500.

ИЗДАВАЊЕ

Издајем повољно апартман и собе у Игалу, звати послијеподне, тел. 0038231/335-144.

Апартман до шест особа, 40 евра дневно, Трибањ код Водица, тел. 00385/91-7253-541.

Водице код Шибеника издајем собе с употребом кухиње, близу плажа, центар града, сопствени паркинг, цијена 100 куна по особи, двоје дјеце једно плаћа, тел. 003852 2440459.

Новоизграђени, потпуно намјештени и опремљени апартмани у близини Титове виле, тел. 00382 (0)68216140; 00382(0)69909307; 00387(0)65433812.

Издајем собе и апартмане у Бијелој нонстоп вода, паркинг и низ других погодности уз хотел "Делфин", тел. +38269/079-527.

Издајем апартман са четири лежаја, великом терасом и двориштем у Игалу, несеље (цвјетни врт), тел. 065/217/039, 065/607/482.

Издајем собе или апартман, Водице - центар, близу мора и свих садржаја. Звати током цијелог дана, тел. 00385981661749.

Неум, центар, издајем апартмане 50 м од мора, тел. 063/350-149; 036/880-320.

Издајем двособан стан у Бијелој са повољним условима за љетовање, тел. 065/569-569.

Издајем велике и мале апартмане у Хрватској у Водицама, близу плаже, тел. 00385/22 443-484.

Издајем лијепо намјештене апартмане Срима III/43 А, Водице - Хрватска, тел. 0038522/441-230.

Неум - повољно издајем апартмане намјештене уз море, тел. 063/327-098; 036/884-169.

Издајем нов апартман на Виру поред Задра, с двије спаваће собе, пет лежаја, терасом, климом, повољно, тел. +38598411634.

Издајем апартмане на Пагу од три до шест лежајева, пет минута до плаже, поглед на море, тел. 065/613-372.

Издајем апартман на Пагу од три до шест лежајева, поглед на море, пет минута до плаже, тел. 065/671-117.

Издајем повољно апартмане у Баошићима, 100 метара од мора, кабловска ТВ, тел. 061 213 256.

Издајем собе и апартмане, 100 м од мора у Херцег Новом, тел. 00382/69-675-530.

Издајем апартман у Игалу са четири лежаја, великом терасом и двориштем, тел. 051/305-585; 066/802-092.

Издајем повољно апартмане са паркингом у Бристу на Макарској ривијери, тел. 00385/91-5715-505.

Издајем апартмане комплетно опремљене, у Неуму уз саму плажу, врло повољно, тел. 036/880-531; 066/328-406.

Издајем апартмане у Заострогу, 100 метара од мора, тел. 00385/21-629-041; 00385/95-5406-331.

Издајем апартмане на мору - Муртер код Шибеника, тел. 065/640-070; 066/133-805.

Издајем апартмане у Ђеновићима, 50 метара од мора, тел. 382 68/506-287.

Издајем апартмане и студио апартмане у центру Неума, тел. 063/715-509.

Неум, одмор у апартманима на самој обали, тел. 036/884-215; 063/856-164.

ЛИЧНИ КОНТАКТИ

Галантан, шармантан господин из ЕУ високог нивоа, зрелих година, без порока, жели да упозна у Бањалуци млађу даму-дјевојку, витку, лијепе грађе, без обавеза, тел. 387 66/958-555.

ИЗДАЈЕ СЕ

пословни простор у центру града

од 1.000 м² погодан за

складиште или производњу

- **утоварна рампа**
- **теретни лифт**
- **портирска служба**
- **видео-надзор**

051/231-077

Звати од осам до 16 часова

Поштовани читаоци,

Настојимо да не припадамо никоме осим читаоцима. Трудимо се да будемо новине - поштене и непристрасне, отворене за сва мишљења. То је наш прилог Републици Српској какву сви желимо, толерантну, помирену и креативну. ГЛАС СРПСКЕ, на који вас позивамо да се претплатите, је још један допринос томе. Важно је да знате да се у нашем листу објављују тендери, огласи и конкурси свих републичких и других институција, као и многих предузећа с којима имамо годишње уговоре и уколико се претплатите, имаћете редовне, у послу важне информације. За авансну уплату, као стимулацију да се претплатите, нудимо и попуст, и то на годишњем нивоу 15% полугодишњем 10% и тромјесечном 5%.

ЗАОКРУЖИТЕ ПРЕТПЛАТУ КОЈУ ЖЕЛИТЕ

	ТРОМЈЕСЕЧНА	ПОЛУГОДИШЊА	ГОДИШЊА
Глас Српске	60.80 КМ	122.40 КМ	244.80 КМ

Н А Р У Ц Б Е Н И Ц А

Тачан назив и адреса претплатника _____

Телефон _____

Претплаћујем се на:

1. ГЛАС СРПСКЕ

број примјерака _____

Контакт телефон и факс у служби ИДПП Дистрибуција дое за лист ГЛАС СРПСКЕ:

Телефон: 051/331-847, 331-848 Факс: 051/331-857

Уплате на жиро-рачун код Комерцијалне банке 571010-00000348-87

М.П. _____ потпис

КУПОН ЗА БЕСПЛАТНЕ МАЛЕ ОГЛАСЕ

можете предати у "Минутица" киоск бр. 39 код хотела "Палас" и у Господској улици киоск бр. 44 или путем поште на адресу: "Глас Српске" АД, Краља Петра I Карађорђевића 59, Бањалука, (за више информација обратите се на тел. 051/223-210)

Текст:

.....

.....

.....

.....

Телефон:

.....

МОНЕТ БРОКЕР
АД БАЊАЛУКА
Краља Петра I Карађорђевића 139. Б. Лука
Тел: 051/345-600, Факс: 051/345-601
mail@monetbroker.com
www.monetbroker.com

У складу са чланом 4. Став 1. и 4. Закона о преузимању акционарских друштава ("Сл. гласник РС" бр. 65/08 и 92/09), Милошевић (Мојсије) Божо, ЈМБГ 0201959151011, са адресом у Ул. Владимира Гаћиновића 30, 89230 Билећа, као Понудилац, објављује исправку

ОБАВЈЕШТЕЊА
о стицању акција

Емитента **Ветеринарска станица а.д. Билећа**, са сједиштем у Ул. Леонтија Нинковића 58, 89230 Билећа, на основу којих настаје обавеза објављивања понуде за преузимање свих акција са правом гласа на којима није заснован терет.
Датум стицања акција Емитента је 5.7.2012. године.
Основни капитал Емитента износи 49.258,00 КМ, подијељен је на 49.258 редовних (обичних) акција класе "А" номиналне вриједности 1,00 КМ.
Милошевић Божо на дан објаве овог обавјештења власник је 39.414 акција емитента Ветеринарска станица а.д. Билећа, локалне ознаке VSBI-R-A које су редовне акције појединачне номиналне вриједности 1 КМ, класе "А" што представља 80,015429 % од укупног броја акција са правом гласа у Скупштини Емитента.
Понудилац ће у поступку преузимања дјеловати самостално.
Понудилац изјављује да ће понуда за преузимање бити објављена у року, под условима и на начин који је прописан Законом о преузимању акционарских друштава.

Понудилац:
Милошевић (Мојсије) Божо
заступан по пуномоћнику:
"Монет Брокер" а.д. Бањалука

ОБАВЈЕШТЕЊЕ

Глас Српске NEZAVISNE NOVINE

In memoriame и мале огласе можете предати

у улици Краља Петра I Карађорђевића (Занатски центар Ханиште)

051/223-210 e-mail: fotosicitulje@gmail.com

мале огласе за NEZAVISNE NOVINE можете предати и у киоску К39 код хотела "Палас"

Глас Српске

Тражи Уличне продаваче новина

051 331 847 и 331 856

Дана 10.7.2012. године навршава се четрдесет тужних дана
од смрти наше драге

СЊЕЖАНЕ МИРЧИЋ

У недјељу, 8.7.2012. године, у 11 часова посјетићемо твоју вјечну кућу на Новом гробљу у Бањалуци, положити цвијеће и запалити свијеће.
Сњежана, живот без тебе тежак је, вријеме без тебе које пролази тужно је, али љубав коју осјећамо према теби вјечна је, волимо те и носимо у срцима. Оставила си нас и отишла Анђелима да те чувају.
Мајка Смиља и сестра Сандра захваљују запосленим у Основном суду Бањалука што су били уз њих у најтежим тренуцима, како би лакше поднијели бол и тугу која их је изненада задесила.
Ожалошћени: отац Србобран, мајка Смиља, сестра Сандра, брат Александар, снаха Мирослава, мала Александра, тетке Гордана, Љубинка и Миладинка и друга родбина и пријатељи

23440 Б-5 Г

IN MEMORIAM (читуље) можете предати

БАЊА ЛУКА	Краља Петра I Карађорђевића 59 051/223-210 mail: fotosicitulje@gmail.com
ЧЕЛИНАЦ	Челиначке новине 065/958-202
КОТОР ВАРОШ	051/785-266
НЕЗАВИСНЕ НОВИНЕ Д.О.О. ИПЦ САРАЈЕВО	ул. Загребачка 20/3 (зграда Шумарског факултета) 033/653-953
ИСТОЧНО САРАЈЕВО	- ИНТЕРНАЦИОНАЛ ПРЕС (дворана Славија) 057/343-097 - ЕРМЕКС 057/318-323 - Књижара Internacional press Пале (тржни центар "Том" Пале) 057/225-880
ДОБОЈ	Глас комуна 053/226-853
БРАТУНАЦ	056/410-418 065/890-830

Кумо,
Дани пролазе, али ниједан да те неко од нас не спомене или бар не помисли на Тебе.
Воле те твоји Андреј, Марија, Маријо и Сузана Козић

23385 Б-2 Г

Посљедњи поздрав

ИЛОНИ БАЈИЋ

мајци нашег уваженог колеге Игора Бајића
Запослени из Секретаријата Парламентарне скупштине Босне и Херцеговине

Б-2 Ф

Тужно сјећање на наше драге

ЗОРКУ
9.7.2011 - 9.7.2012.

ЗОРАНА
10.7.2006 - 10.7.2012.

МИЛИВОЈЕВИЋ

У суботу, 7.7.2012. године, у 10.30 часова посјетићемо њихову вјечну кућу, положити цвијеће и запалити свијеће.
У нашим срцима и мислима живјећете вјечно.
Ожалошћени: кћерка и сестра Гога, снаха и супруга Ирена, унук и син Бојан, унука и кћерка Дарија, праунук и унук Павле и зет Дарио

23415 А-9 Г

Дана 7.7.2012. године навршава се шест тужних година
од смрти нашег драгог

ГОРАНА ГОЛИЋА

Тога дана у 11.20 часова на Новом гробљу одржаће се парастос, положити цвијеће и упалити свијеће. Позивамо родбину, пријатеље и Горанове другове да нам се придруже.
Драги сине, живот више није што је био с тобом. Бог рече да идем даље и корачам све ближе да сам теби.
Твоја мама

23425 А-8 Г

Тужно сећање на драгог брата

ГОРАНА

"Ноћу када гледаш небо, и ти намигни мени. Нека то буде тајна. Упркос данима сивим, кад видиш неку комету да небо зарумени, упамти: то ја још увек шашав летим и живим". Бесмртна песма за тебе бесмртног. Чувам у себи сећање на тебе и ако некад много боли. Део мене ће увек бити с тобом. Ниси мртав све док ја живим.
Воли те заувек твоја сестра Маја

23425 А-8 Г

Дана 7.7.2012. године навршава се четрдесет дана
од смрти нашег драгог

ЈОВАНА ЗАЛАДА

Тога дана посјетићемо његову вјечну кућу на гробљу "Свети Пантелија" у 11.30 часова.
Ожалошћена породица

23406 А-6 Г

ЉИЉАНА ЦОТА

Година прође, а ми још нисмо схватили... Чувамо те у свом срцу.
Мирјана

23410 А-2 Г

Тужно сјећање
на драгу пријатељицу

ЉИЉУ ЦОТА

Тања и Нешо

23424 А-1 Г

Дана 7.7.2012. године
навршавају се двије године
откако није са нама наш драги

МИЛОРАД САРАЏИЋ

Тог дана у 10 часова посјетићемо његову вјечну кућу, положити цвијеће и запалити свијеће.
Ожалошћени: супруга Даринка, синови Дарко и Милан са породицама

23395А-3 М

Тужно сјећање на драгог оца

МИЛОРАДА

Син Дарко са породицом

23395 А-1 М

Тужно сјећање на драгог оца

МИЛОРАДА

Син Милан са породицом

23395 А-1 М

Дана 7.7.2012. године навршава се година дана
од смрти наше драге мајке и баке

ВАЈЕ ЂУКИЋ

Тога дана у 10.30 часова посјетићемо њену вјечну кућу у Црквену, положити цвијеће и одати поштовање.
Позивамо родбину, пријатеље и комшије да нам се придруже.
Ожалошћена породица

627 А-8 Д

Дана 7.7.2012. године навршава се петнаест година
од смрти наше драге мајке и баке

ДРАГИЦЕ (Саве) ВУЈАСИНОВИЋ

1997 - 2012.

Увијек је се сјећају и тугују за њом
Кћерка Бранка и унук Срђан, родбина и пријатељи

23374 А-8 Г

Дана 5.7.2012. године навршава се тужна година
од смрти наше драге мајке и баке

ДУШАНКЕ ЧИЧА

У суботу, 7.7.2012. године, у 11 часова посјетићемо њену вјечну кућу на гробљу "Свети Пантелија", положити цвијеће и запалити свијеће. Позивамо родбину, пријатеље и комшије да нам се придруже.
Ожалошћени: кћерке Зора, Мица и Бојана, зетови Фрањо и Томислав, унучад Сања, Сара, Бобана и Бранислав, праунучад Мими, Мели, Дино и Дамир

23365 А-8 Г

Дана 7.7.2012. године навршава се четрдесет тужних дана
од смрти нашег драгог

РУДИЈА ХАГЕЛКРАЈЦА

Тога дана у 8 часова посјетићемо његову вјечну кућу на гробљу "Свети Иво" у Трапистима, положити цвијеће и запалити свијеће.
Ожалошћени: супруга Бранислава, кћерке Адријана и Маријана и брат Ивица са породицом

23429 А-6 Г

Дана 7.7.2012. године
навршава се девет тужних
година од смрти нашег драгог

БРАНКА ЂОГЕ

Тога дана у 9 часова посјетићемо његову вјечну кућу на гробљу "Свети Пантелија", положити цвијеће и запалити свијеће. Позивамо родбину и пријатеље да нам се придруже.
Ожалошћени отац Спасо

23366 А-4 Г

Тужно сјећање
на драгог брата и стрица

БРАНКА

Милан, Борис и Дарко

23366 А-3 Г

Навршавају се двије тужне
године од смрти наше драге

ЛЕПОСАВЕ ДАМЈАНОВ-ЗЕЦ

У суботу, 7.7.2012. године, у 10 часова посјетићемо њену вјечну кућу на Пердуовом гробљу, положити цвијеће и запалити свијеће.
Ожалошћена породица

23376 А-3 Г

У суботу, 7.7.2012. године,
навршава се четрдесет тужних
дана од смрти наше драге мајке

КОВИЉКЕ КЕРЕЗОВИЋ

Тога дана парастос ће се одржати у 10 часова у цркви у Јаблану, а потом посјетити њен гроб.
Ожалошћена породица

23431 А-3 Г

Дана 7.7.2012. године навршава се четрдесет тужних дана
од смрти наше драге

СЛАВИЦЕ
(рођ. Лончар)
КОВАЧЕВИЋ

Тога дана у 11 часова посјетићемо њену вјечну кућу, положити цвијеће и запалити свијеће. Позивамо родбину, пријатеље и комшије да нам се придруже.
Ожалошћена породица 23432 А-6 Г

Сјећање

ДЕЈАН
РОСИЋ

9.9.1987 - 7.7.2006.

Сјећамо се, ЛИЈЕПИ ГРОМЕ МОЈ.
Сутра, 7.7.2012. године у 9.30 часова посјетићемо твоју вјечну кућу, положити цвијеће и запалити свијеће.
С љубављу твоји: мајка, отац и брат

23407 Б-1 Г

Тужно сјећање на вољеног унука

ДЕЈАНА

Вјечна је љубав и понос што сам имала таквог унука.
С тугом и поштовањем, воли те твоја бака Драгица

23407 А-6 Г

Сјећање

ДЕЈАН

Сјећамо се твог насмијаног лика.
Кума Рада и Драгана
23407 А-1 Г

Тужно сјећање на драгог

ДЕЈАНА

Бака Ивка, стриц Небојша,
стрина Неда и сестра Лена
23423 А-1 М

Тужно сјећање на драгог пријатеља

ДЕЈАНА
РОСИЋА

Зока, Боле, Пајо, Ноне, Савић, Фриз, Небојша, Раде и Љубиша

23416 А-8 М

Тужним срцем јављамо родбини, пријатељима и комшијама да је дана 5.7.2012. године, у 72. години живота, преминула наша драга

БРАНКА (Мирка) КРЕМЕНОВИЋ

Сахрана драге нам покојнице обавиће се у петак, 6.7.2012. године, на Ченића гробљу у 13 часова. Поворка креће у 12 часова из куће жалости.
Ожалошћени: кћерка Жељка, синови Драган, Жељко и Зоран, сестра Милка, брат Драго, снахе, зет, унучад и остала ожалошћена родбина, пријатељи и комшије

23422 А-8 Г

Посљедњи поздрав драгој мајци

БРАНКИ

од кћерке Жељке са породицом.

23422 А-1 Г

Посљедњи поздрав драгој мајци

БРАНКИ

од сина Жељка са породицом.

23422 А-1 Г

Посљедњи поздрав драгој мајци

БРАНКИ

од сина Драгана, унуке Дијане и унука Душка.
23422 А-1 Г

Посљедњи поздрав драгој

БРАНКИ

од Зорана Кременовића са породицом.
23422 А-1 Г

Посљедњи поздрав драгој баки

БРАНКИ

од унуке Санеле са породицом.

23422 А-1 Г

Посљедњи поздрав драгој баки

БРАНКИ

од унука Дражена са породицом.

23422 А-1 Г

Тужним срцем јављамо родбини, пријатељима и комшијама да је дана 4.7.2012. године, у 83. години живота, преминуо наш драги

ЖИВКО БАНОВИЋ

Сахрана драгог нам покојника обавиће се у петак, 6.7.2012. године, у 13 часова на гробљу у Агином Селу.
Ожалошћени: супруга Госпана, кћерке Душка и Божица, браћа Јово и Петар, зет Стеван, унуке Дајана, Тамара и Бојана и праунуке Анђела и Невена, те остала родбина, комшије и пријатељи

23409 А-8 Г

Посљедњи поздрав
драгом оцу

ЖИВКУ

од кћерке Божице, зета Стевана, унука Дајане и Тамаре, праунука Анђеле и Невене.
23409 А-2 Г

Посљедњи поздрав
драгом супругу, оцу и дједу

ЖИВКУ

од супруге Госпане, кћерке Душке и унуке Бојане.

23409 А-2 Г

mail: fotosicitulje@gmail.com

Дана 7.7.2012. године
навршавају се четири године
од смрти нашег драгог

ВОЈИНА ВУЈИЋА

Тога дана у 11 часова на Ребровачком гробљу, посјетићемо његову вјечну кућу, положити цвијеће и запалити свијеће.
Ожалошћена породица
23390 А-3 Г

Дана 7.7.2012. године
навршавају се двије године
откако није са нама наша драга

НАДА
САНДО

Заувијек остајеш у нашим срцима.
Твоји најмилији
А-3 014425-Ј

Дана 13.7.2012. године навршава се тужна година
од смрти нашег драгог

МЛАДЕНА
МИРНИЋА

У суботу, 7.7.2012. године, у 11 часова посјетићемо његову вјечну кућу на Градском гробљу у Бањалуци, положити цвијеће и запалити свијеће. Позивамо родбину, пријатеље и комшије да нам се придруже.
Твоји најмилији
23414 А-8 Г

Посљедњи поздрав драгој

БРАНКИ

од Дренке Кременовић.

23422 А-1 Г

Тужно сјећање
на драгог супруга

МЛАДЕНА

С љубављу и поштовањем,
Супруга Мира
23414 А-1 Г

Посљедњи поздрав драгој

БРАНКИ

од дјевера Марка са породицом.

23433 А-1 Г

Тужно сјећање на

МЛАДЕНА
МИРНИЋА

С поштовањем и тугом,
Породица Милиновић
23429 А-1 М

Дана 9.7.2012. године навршава се четрдесет тужних дана
од смрти наше драге мајке и баке

ДАНИЦЕ
ВУЈАНОВИЋ

У суботу, 7.7.2012. године у 11 часова посјетићемо њену вјечну кућу на гробљу Челебић, положити цвијеће и запалити свијеће. Позивамо родбину и пријатеље да нам се придруже.
Ожалошћена дјеца са породицама 23396 А-8 Г

Посљедњи поздрав
нашем пријатељу и члану

МИЛИ ПАНИЋУ

МО СНСД Шарговац
23421 А-1 М

Посљедњи поздрав
драгом комшији и пријатељу

МИЛИ

од породице Селак.
23421 А-1 М

Дана 10.7.2012. године навршава се четрдесет тужних дана
од смрти наше драге мајке и баке

МИЛЕВЕ ШЕВА

У суботу, 7.7.2012. године у 10.30 часова посјетићемо њену вјечну кућу на гробљу Шеве у Пискавици, положити цвијеће и запалити свијеће. Позивамо родбину, пријатеље и комшије да нам се придруже.
Ожалошћени: кћерке Биљана и Драгана, унучад Милан, Марио, Дијана, Ивана, Јелена, Соња и Љубиша, зетови Ивица и Небојша

23418 А-8 Г

Тужним срцем јављамо да је дана 4.7.2012. године у 53. години живота
након кратке болести преминуо наш драги супруг, отац, дјед и брат

ПЕТАР (Миливоје) ШЕРБЕЏИЈА

Сахрана драгог нам покојника биће обављена дана 6.7.2012. године у 13 часова на гробљу у Чардачанима.
Ожалошћени: супруга Славица, кћерка Милијана, син Мишо, сестре Биљана и Марија, брат Момчило, унука Валентина, зет Бране те остала родбина, комшије и пријатељи

23402 А-8 Г

Дана 6.7.2012. године навршава се шест тужних мјесеци
од смрти нашег драгог

БОРЕ ПАВЛОВИЋА

Тога дана у 11 часова посјетићемо његову вјечну кућу на гробљу Куљани, положити цвијеће и запалити свијеће.
Ожалошћена супруга Јања

23427 А-6 Г

Тужно сјећање
на драгог

БОРУ

Вољени не умиру, они живе док живе они који их воле.
Син Драженко, снаха Сњежана, унуци Борис и Никола

23427 А-3 Г

Тужно сјећање
на драгог

БОРУ

У нашим срцима и мислима живјећеш вјечно.
Син Раденко, снаха Марина, унуци Александар и Стефан

23427 А-3 Г

Тужно сјећање
на драгу мајку

МИЛЕВУ

Како да кажем срцу да не боли, души да не тугује, када сам те прерано изгубила и даље те волим, и даље су бол и туга исти.
Кћерка Биљана

23419 А-3 Г

Тужно сјећање
на драгу мајку

МИЛЕВУ

У тишини вјечног мира нек те прате моје мисли и молитве. С љубављу те носим у срцу, а с поносом се сјећам твоје доброте, љубави и племенитости
Кћерка Драгана

23419 А-3 Г

Драгој баки

МИЛЕВИ

Много ми недостајеш, драга моја бако.
Унука Дијана

23419 А-2 Г

Посљедњи поздрав
драгој сестри

КОСАНКИ

од сестре Зоре, зета Николе и сестричине Биљане

633 А-2 Д

Тужним срцем јављамо родбини и пријатељима да је
дана 5.7.2012. године у 83. години живота преминула наша драга

КОСАНКА (рођ. Јошић) СРДИЋ

Сахрана ће се обавити 7.7.2012. године у 14 часова на гробљу у Шушњарима. Ожалошћени: синови Славољуб, Мишо и Перо, снахе Љубица, Јања и Драгиња, унучад и праунучад и остала ожалошћена родбина

632 А-8 Д

Тужно сјећање
на нашег сина и брата

ДАРИА ДРАГИЋА

Једанаест година ниси са нама, ми још видимо
твоје њежне плаве очи и чујемо твој глас. Ти си
ту са нама док је нас.
Твоји најмилији.

23401 А-3 БГ

Посљедњи поздрав
драгој сестри

КОСАНКИ

од брата Пане и снахе Наде.

633 А-3 Д

Посљедњи поздрав
драгом супругу и оцу

ПЕТРУ

од супруге Славице, сина Мише и кћерке Милијане са породицом.

23402 А-2 Г

Посљедњи поздрав драгом брату

ПЕТРУ

од сестре Маријe, зета Саше, Андреја и Маје.

23402 А-1 Г

Посљедњи поздрав драгом ујаку

ПЕТРУ

од Сање са породицом.

23402 А-1 Г

Посљедњи поздрав
драгом пријатељу

ПЕТРУ

од породице Кресоја.

23402 А-1 Г

Посљедњи поздрав
драгом пријатељу

ПЕТРУ

од породице Ћурчић.

23402 А-1 Г

Посљедњи поздрав драгом брату

ПЕТРУ

од сестре Биљане, зета Жике и Горана.

23402 А-1 Г

Посљедњи поздрав драгом брату

ПЕТРУ

од брата Момчила.

23402 А-1 Г

Посљедњи поздрав рођаку

ПЕТРУ

од Наде и Љубише.

23402 А-1 Г

Тужно сјећање
на драгог

ДРАГУ БОГДАНОВИЋА

од ујне Борке, браће Зорана, Горана и снахе Ренате са дјецом.

23426 А-2 М

Тужно сјећање на драгог зета

ЏИКЦА

Илија и Марија са дјецом

23417 А-1 Г

Дана 7.7.2012. године навршиће се 40 тужних дана
од смрти нашег драгог

МАРКА - ЏИКЦА ЂЕРМАНА

На тај дан, ујутру у 9.30 часова на Пердувовом гробљу окупиће се породица и пријатељи и још једном му одати почаст.
Ожалошћена породица

23417 А-6 Г

Тужно сјећање
на драгог супруга и оца

МАРКА

Још увек за тобом плачан је глас
И заувек тако ће бити,
У сећању на тебе тражићемо спас
У сваком осмеху сузу за тобом крити.
Твоје цуре Сњежана, Андреа, Дајана и Сара

23417 А-4 Г

Тужно сјећање на драгог брата

ЏИКЦА

Сестра Бранка

23417 А-1 Г

Тужно сјећање на драгог зета

ЏИКЦА

Весна, Хари и Ирена

23417 А-1 Г

Тужно сјећање на драгог стрику

ЏИКЦА

Снаха Гога и дјеца

23417 А-1 Г

Тужно сјећање на драгог брата

ЏИКЦА

Сестра Славица, Мићо и Петар

23417 А-1 Г

Тужно сјећање
на драгог пријатеља и кума

ЏИКЦА

С тугом и поштовањем
Ивана, Маја, Бобо, Филип и Тара

23417 А-1 Г

Тужно сјећање на драгог

ЏИКЦА

Кума Божана и пријатељ Иво

23417 А-1 Г

Глас Српске
ДНЕВНИ ЛИСТ РЕПУБЛИКЕ СРПСКЕ
БАЊА ЛУКА
www.glassrpske.com
служба читуља 051/223-210

Читуље и мале огласе можете предати сваки дан (осим суботом) од 8 до 17 часова
Глас Српске
Краља Петра I Карађорђевића 59 (занатски центар Ханиште)

Сјећање на моју драгу дјецу

ЗВОНИМИРА ЦОТУ

9.7.1992 - 9.7.2012.

ЉИЉАНУ ЦОТА

14.7.2011 - 14.7. 2012.

Родитељска туга је превелика, бол је претешка, сјећање неизбрисиво, а туга је за вама вјечна.
У суботу, 7.7.2012. године у 9 часова посјетићемо њихову вјечну кућу на Градском гробљу, положити цвијеће и запалити свијеће.
Мајка Лепосава, сестра Данијела, зет Ратко, Павле и Матеа

23420 Б-2 М

Тужно сјећање на драгог

ОБРЕНА

Супруга Зора и син Милош

23413 А-1 Г

Тужно сјећање на драге

ЉИЉАНУ и **ЗВОНИМИРА**

ЦОТА

У тишини вјечног мира нека вас прате наше мисли.
С љубављу: Зорана, Јелена и Ивана

23411 А-7 Г

Дана 13.7.2012. године навршава се четрдесет тужних дана од смрти нашег драгог

ОБРЕНА БОЖИЋА

У суботу, 7.7.2012. године у 11 часова посјетићемо његову вјечну кућу на гробљу Божићи у Доњим Колима, положити цвијеће и запалити свијеће. Позивамо родбину, пријатеље и комшије да нам се придруже.
Ожалошћени: отац Тодор, мајка Перка, супруга Зора, син Милош, браћа Станимир и Милан, сестре Станимирка и Милија са породицама

23412 А-8 Г

Дана 13.7.2012. године навршава се година дана од смрти наше драге

ДРАГИЊЕ НИКОЛИЋ

У суботу, 7.7.2012. године у 11 часова посјетићемо њену вјечну кућу на гробљу у селу Читлук-Кнежица, положити цвијеће и запалити свијеће.
Позивамо родбину, пријатеље и комшије да нам се придруже.
Син Драгољуб и снаха Гордана

23428 А-4 М

Тужно сјећање на драгог ујака

ПЕЛЕТА

Гордана и Мирослав Вучић

23438 А-2 Г

Тужно сјећање на драгог ујака

ПЕЛЕТА

Радмила, Анђелко и Ања Вученовић

23438 А-2 Г

Тужно сјећање на драгог зета

ДРАГУ

Пуница Дара и шуријак Милан са породицом

23438 А-2 Г

Дана 8.7.2012. године навршава се година дана од смрти наше драге

ЗАГОРКЕ (рођ. Спасојевић) АЛЕКСИЋ

У суботу, 7.7.2012. године, у 11 часова одржаће се парастос у Ребровачкој цркви, потом ћемо посјетити њену вјечну кућу, положити цвијеће и запалити свијеће.
Позивамо родбину, пријатеље и комшије да нам се придруже.
Ожалошћени: супруг Средоје, син Дарко, ћерка Дарија, снаха Драгана, зет Светислав, унучад Матија, Наталија, Лука, Марија и Елена

23442 Б-2 М

Дана 9.7.2012. године навршава се тужна година од преране смрти нашег

ДРАГЕ - ПЕЛЕ БОГДАНОВИЋА

У суботу, 7.7.2012. године у 10 часова посјетићемо његову вјечну кућу на Перјувовом гробљу, положити цвијеће и запалити свијеће.
Породица Богдановић

23438 А-8 Г

Тужно сјећање на супруга и оца

ДРАГУ

Вријеме које је прошло, тужно је и болно, сјећање на тебе је дио наших живота у којем нам сваки дан све више недостајеш, а живот без тебе је много другачији и тежи. Био си наш идол, отац и супруг на кога смо поносни.
Супруга Божица, ћерка Николина и син Горан

23438 А-6 Г

Тужно сјећање на драгу мајку

ДРАГИЊУ

Ћерка Мира и унучад Тијана и Горан Ковачевић

23428 А-1 М

Тужно сјећање на

ПЕЛЕТА

Отишао си из стварног живота, али у срцу, души и мислима увијек си са нама.
Аутосервис "Дијагностик"

23438 А-3 Г

Драга наша бако

ЗАГО

Хвала ти за сву љубав, пажњу, племенитост и вријеме које си нам посветила.
Увијек ћемо те носити у срцу и сјећању.
Син Дарко, снаха Драгана, унучад Матија, Наталија и Марија

23442 А-3 М

Тужно сјећање на драгу мајку, баку и прију

ЗАГУ

од ћерке Дарије, зета Светислава, унучади Луке и Елене и пријатеља Јовића.

23442 А-2 М

Тужно сјећање на драгог брата

ДРАГУ

Драги брате, са љубављу коју смрт не прекида и тугом коју вријеме не ријечи постојиш и трајеш кроз најљепше успомене које болно подсјећају на тебе.
Сестра Вела, зет Раде, сестрић Владимир и Марија

23438 А-3 Г

Тужно сјећање на драгог ујака

ПЕЛЕТА

Драгана, Драган, Сергеј и Матеј Стрика

23438 А-2 Г

Тужно сјећање на драгог брата

ДРАГУ

Бог нам је узео тебе, а ми нисмо били спремни на то, колико год да боли толико више те волимо.
Брат Ненад, снаха Јадранка и братићи Владимир и Никола

23438 А-3 Г

Тужно сјећање на драгу супругу

ЗАГОРКУ

Супруг Средоје

23442 А-1 М

Тужно сјећање на драгог сина

ДРАГУ

Драги сине, истина је тешка, али туга и бол у нашој души вјечна. Неутјешна мајка Сема и отац Алекса

23438 А-2 Г

Тужно сјећање на драгог брата

ДРАГУ

Драги брате, тешко је ријечима исказати бол и тугу, а имати снагу за сваки дан живјети без тебе.
Сестра Нада и зет Миле

23438 А-3 Г

Тужно сјећање на драгог ујака

ПЕЛЕТА

Зоран, Санела, Душан и Марија Поповић

23438 А-2 Г

Тужно сјећање на драгу прију

ЗАГУ

Пријатељи Драгољуб, Драгица и Драгослава Ђајић

23442 А-1 М

ДНЕВНИ ЛИСТ РЕПУБЛИКЕ СРПСКЕ
Глас Српске
БАЊА ЛУКА
www.glassrpske.com
служба читуља
051/223-210
mail: fotosicitulje@gmail.com
Читуље и мале огласе можете предати сваки дан (осим суботом) од 8 до 17 часова
Краља Петра I Карађорђевића 59 (занатски центар Ханиште)

www.glassrpske.com
oglasi@glassrpske.com
Глас Српске
marketing@glassrpske.com

Дана 7.7.2012 (субота) навршава се тужних 40 дана
откако није са нама наша драга

КРИСТИНА МИРНИЋ - ТИНА

Тога дана у 11 часова посјетићемо њену вјечну кућу на Градском гробљу у Бањалуци и одржати помен.
Данас је тужније него јуче, сутра ће бити тужније него данас, са собом си заувијек однијела дио нас.
Отац Новак и мајка Катица

23441 Б-5 М

In memoriam

Мр КРИСТИНА МИРНИЋ

Прође већ 40 тужних дана од Твог одласка, драга Кристина. Остајеш заувијек у срцима свих твојих колега, студената, пријатеља.

Колектив Филолошког факултета Универзитета у Бањалуци

Б-5 Ф

Тужно сјећање на драгу тету

СЛАВИЦУ КОВАЧЕВИЋ

Твоји Андреј, Ана, Саша и Драгана

23435 А-1 Г

Тужно сјећање на драгу

ТИНУ

У нашим срцима и мислима живјећеш вјечно.
Радован, Мирјана и Цеца

23441 А-2 М

Тужно сјећање на драгу

ТИНУ

Твојим одласком остала је неизмјерна туга и празнина.
Душан, Љиљана, Лука и Алекса

23441 А-2 М

Тужно сјећање на драгу

ТИНУ

Тетка Доста и тетак Бошко

23441 А-1 М

Тужно сјећање на драгу

ТИНУ

Брат Мићо са породицом

23441 А-1 М

Тужно сјећање на драгу

ТИНУ

Сестра Мира Тукерић са породицом

23441 А-1 М

Тужно сјећање на драгу

ТИНУ

Сестра Нада Кос са породицом

23441 А-1 М

Дана 7.7.2012. године навршава се тужна година од смрти наше драге

СОФИЈЕ ПАШАЛИЋ

Тога дана у 11 часова посјетићемо њену вјечну кућу на гробљу "Свети Марко" у Бањалуци, положити цвијеће и запалити свијеће.
Ожалошћени: сестра Олга, породице Онуфрејчук, Кенђер и Марјанац

23439 А-8 Г

Дана 5.7.2012. године дали смо двогодишњи помен
нашој драгој кћерки и сестри

СУЗАНИ ЛЕМЕЗ

Драга НАША СУЗО, поносни смо што смо ТЕ имали, а вјечно тужни што ТЕ више немамо.
Тужна је ТВОЈА и наша судбина. Твоје сестре тугују за ТОБОМ.
Мама и тата ТЕ купају у сузама и покривају цвијећем.
Почивај нам у миру Анђеле наш.
ТВОЈИ: тата Велимир, мама Радмила и сестре Ивана и Ведрана.
Овим путем колектив Ермекс се извињава породици Лемез због грешке у јучерашњем броју.

014164 А-8 Е

Тужно сјећање на драгу

ТИНУ

Сестра Лала са породицом

23441 А-1 М

Тужно сјећање на драгу

ТИНУ

Наташа, Леон и Конрад

23441 А-1 М

Тужно сјећање на драгу

ТИНУ

Сестра Љиља са породицом

23441 А-1 М

Тужно сјећање на драгу

ТИНУ

Милован, Ковиљка и Дарко

23441 А-1 М

Наша

КРИСТИНИЦЕ

Све је у животу пролазно, и љубави, и туге, и сви срећни дани... само си ти непролазна...
Заувијек у нашим срцима, воле те твоја Таца и Сњежана!

23441 А-3 М

Најдража наша

ТИНА

Вољени не умиру, они живе вјечно у срцима оних који их воле.
Јоле, Фина, Таца и Сњежа

23441 А-2

Обавјештавамо родбину, кумове и пријатеље да ће се четрдесетодневни помен

ИГЊАТИЈУ ТРАПАРИ

обавити 7.7.2012. године на гробљу Врањеш у 11.30 часова, а затим ћемо се састати у кући жалости у 12.30 часова.
Ожалошћени: кћерка и синови са породицама.

014165 А-4 Е

ПОСЈЕТИТЕ НАШУ WEB СТРАНИЦУ
www.glassrpske.com

Спорт

Руководство Звезде направило је одличан систем, извукло клуб из финансијских проблема. Надам се да ће остати на окупу, а уз пар појачања у екипи, видим и себе у целој тој причи. Било би сјајно завршити каријеру у клубу где сам је и започео.

Игор Ракочевић, српски кошаркаш

Србин и Швајцарац одмјериће снаге данас у 14 часова у полуфиналу Вимблдона

Ђоковић и Федерер по 27. пут

Трудим се да играм што агресивније. Хоћу да у одлучујућим поенима ударам што јаче и прецизније и да користим сервис као једно од главних оружја. Размишљам позитивно, а лакнуло ми је прошле године после тријумфа на Вимблдону, јер је то био мој први трофеј на трави. Сада се осећам сјајно док играм на тој подлози, казао Ђоковић

ЛОНДОН - Полуфинале 126. издања Вимблдона доноси окршај великих шампиона Новака Ђоковића и Роџера Федерера (14 часова), у којем ће Ђоковић покушати да сачува прво мјесто АТР листе, а Федерер да побједом дође на корак до повратка на чело каравана и до седме титуле на теренима "Ол Енгланд тенис клуба".

Српски тенисер ће против Федерера бранити вимблдонски трофеј, али и прво мјесто на АТР листи. У случају да побиједи на Вимблдону, Швајцарац ће се вратити на врх.

- Трудим се да играм што агресивније. Хоћу да у одлучујућим поенима ударам што јаче и прецизније и да користим сервис као једно од главних оружја. Размишљам позитивно, а лакнуло ми је прошле године после тријумфа на Вимблдону, јер је то био мој први трофеј на трави. Сада се осећам сјајно док играм на тој подлози - казао је Ђоковић.

У ДРУГОМ полуфиналу играју Мареј и Цонга

Најбољи свјетски тенисер рекао је јуче да му прија играње на травнатој подлози и навео да очекује дуг и тежак меч против Роџера Федерера у полуфиналу Вимблдона.

- Роџер има разноврсну и паметну игру за ову врсту подлоге. Одлично користи сервис, воли слајс ударце јер тако лоптица одскаче ниско. У појединим тренуцима је веома агресиван, а зна и да се брани. Претпостављам да његовом начину игре највише и одговара травната подлога - казао је Ђоковић.

Новак је побиједио у посљедња три меча са Федером, од којих су два играли ове године.

- Већина наших мечева су тешки и дуги. Веома добро се познајемо, често смо играли на великој сцени и овај пут ће улог за обојицу бити веома велики - додао је Ђоковић.

Он је признао чак и да је прошле године пробао комадић траве после тријумфа на Вимблдону.

- Обећао сам себи да ћу то урадити ако победим, али не знам да ли је то било баш паметно. Ко зна, можда понови тако нешто и ове године - поручио је Ђоковић.

У другом полуфиналу, које је на распореду одмах послије завршетка првог, састају се Енди Мареј и Жо Вилфред Цонга.

МЕЂУСОБНИ СКОР

Федерер и Ђоковић играли су 26 пута, али никада на Вимблдону. Швајцарац води 14:12, с тим да је Новак добио посљедња три дуела. У једном тренутку било је 7:2 за тада доминантног Федерера, али од тада знатно више успјеха имао је Ђоковић, који је добио шест од посљедњих седам дуела са пет година старијим ривалом.

Роџерове титуле

Федерер је Вимблдон освајао 2003. (побиједио у финалу Марка Филипуциса), 2004. (Енди Родик), 2005. (Енди Родик), 2006. (Рафаел Надал), 2007. (Рафаел Надал) и 2008. године (Енди Родик), а први на АТР листи био је у два наврата, од 1. фебруара 2004. до 11. августа 2008. године, а потом и од 6. јула 2009. до 24. маја 2010. године.

Статистика

Новак Ђоковић		Роџер Федерер
22. 5. 1987.	датум рођења	8. 8. 1981.
Београд	мјесто рођења	Базел
Монте Карло	пребивалиште	Ботминген
188 цм	висина	185 цм
80 кг	тежина	85 кг
2003.	професионалац од	1998.
36/6	омјер у 2012.	39/6
2	титуле у 2012.	4
430/117	омјер у каријери	846/192
30	титуле укупно	74
37.672.100	зарада	71.126.377
12	међусобни скор	14

ФОТО: РОЈТЕРС

Црвена звезда наставља сарадњу са тренером

Пешић потврдио останак

МИНХЕН - Све што је Небојша Човић рекао на недавној прес-конференцији - стоји. Немам шта да додам, изјавио је за српске медије тренер Црвене звезде Светислав Пешић.

Наиме, Човић је недавно рекао да Пешић и даље остаје тренер иако је било спекулација да напушта клуб док је истовремено његов адвокат упутио писмо клубу јер према трофејном стручњаку постоје неизмирене обавезе.

Пешић се тренутно налази у Њемачкој, а прије одласка разговарао је са играчима и детаљно им предочио план припремама за сљедећу сезону, која ће бити веома напорна.

- Имали смо неколико добрих разговора пре него што сам отишао, прво на одмор, затим у Немачку. Играчима смо поделили план припрема. Следеће сезоне Звезда игра на четири фронта, напори ће бити много већи него ове године, Јадранска лига је сада далеко значајнија - додао је Пешић.

Он, међутим, није пропустио да прокоментарише ситуацију клуба са Малог Калемегдана.

СЉЕДЕЋЕ сезоне Звезда игра на четири фронта

- Радује ме што реорганизација иде у добром смеру. Сада морамо да се окренемо и оном спортском делу - поручио је тренер Звезде.

Искусни стратег није желио да се бави причама да ли остаје или одлази из Звезде те је рекао да ће бити времена за све.

- Када се у нашој лепој Србији створи осећај сигурности, када осетите да вас цене, поштују и воле, људи неће моћи да умањују оно што сте урадили. Али код нас увек има оних који ће причати о другима да би заштитили себе - констатовао је Пешић.

Светислав Пешић

Успјех српско-словеначке комбинације

Зики и Катарина у четвртфиналу

ЛОНДОН - Српски тенисер Ненад Зимоњић и Словенка Катарина Среботник пласирали су се у четвртфинале микс парова на Вимблдону, пошто су савладали домаћи микс Скупски и Саутова са 6:4, 6:7 (7:5), 9:7.

У идућој рунди ће се такмичити са бољим из дуела Робсон/Инглот и Флеминг/Хсје. Овом побједом Србин и Словенка су надмашили прошлогодишњи резултат, јер су испали баш у осмини финала, пошто су предали меч због преморености Среботникове. Њих двоје у пару имају два освојена Ролан Гароса (2006, 2010) и два Аустралијан опена (2004, 2008).

Познате финалисткиње Вимблдона

Радванска и Вилијамс у борби за пехар

ЛОНДОН - У финалу женског дијела Вимблдона играће Пољакиња Агњешка Радванска и Американка Серена Вилијамс.

Радванска је била убједљива против Њемице Анђелике Кербер 6:3, 6:4, док је млађа сестра Вилијамс надиграла Викторију Азаренку са 6:3, 7:6.

Припреме екипе Славије

Невријеме прекинуло меч са Олимпиком

КИСЕЉАК - Пријатељска утакмица између фудбалера Славије и Олимпика која је играна у Кисељаку прекинута је у 35. минути због јаке кише и грмљавине.

Тим из Источног Сарајева је до тада водио са 1:0, а стријелац је био Марко Мијатовић у 20. минуту сусрета. Меч се играо још петнаестак минута уз доминацију тима Владе Чапљића, а онда је велико невријеме било разлог што је главни судија Данијел Бојо у 35. минути донио одлуку да актере оба тима пошаље у свлачионицу, а послије петнаестак минута чекања означи и крај утакмице.

Иначе, тренер "соколова" Чапљић је одлучио да утакмицу почну: Дујковић, Свитлица, Папаз, Алексић, Беновић, Дудо, Перишић, Мијатовић, Миросављевић, Дудић и Видић. Било је предвиђено да прилику с клупе добију голман Томовић, те Пушара, Поповић, Пељто, као и играчи на проби: Ојданић, Мамић и Идризовић. Због лакше повреде изостали су Саша Радовановић и Харис Бешлија.

Г. И.

Жријеб за Футсал куп

Требињци против Молдаваца и Малтежана

Саво Андрић

ТРЕБИЊЕ - Клуб малог фудбала Леотар имао је среће на жријебу прелиминарне и главне рунде Футсал купа, најеминентнијег футсал такмичења у Европи.

Требињци ће у оквиру групе А, чији ће бити домаћини, играти са екипама Лексмакс Штауцени из Молдавије и Балзан Јутс са Малте. У случају да освоје прво мјесто Требињци ће путовати у Чешку у град Хрудим, гдје ће поред против Ера Пака из Чешке, Таргу Муреш из Румуније и Енергија из Украјине.

- Не смијемо да потцијенимо ниједног противника. Имали смо срећу да играмо само двије утакмице, али то такође значи да немамо права на кикс. Ипак, не сумњам да смо бољи од наших противника и да ћемо путовати у Чешку, гдје такође имамо реалне шансе да се пласирамо у елитну рунду - рекао је играч Леотара Саво Андрић.

Ч. М.

Златко Ђорић револтиран

Отказ без поздрава

ФОТО: Н. ЂОРИЋ
Златко Ђорић

ПРИЈЕДОР - Искусни нападач Златко Ђорић, који је протеклог прољећа, по одласку из редова Рудар Приједора, бранио боје Радника, револтиран је некоректним односом људи из бијељинског премијерлигаша.

- Шеф стручног штаба Дарко Несторовић, због којег сам највише и дошао у Семберију, индиректно ми је, предочивши да је ситуација у клубу лоша, предложио да потражим нову средину. Међутим, из медија сам сазнао да не рачунају ни на моје услуге. Истекао ми је уговор, слободан сам играч, али је у Раднику, као великом клубу од којег ипак имам више сезона у премијерлигашкој конкуренцији требало да се запитају хоће ли неко од нас играча да остане. Разговора није било, али нека им је на част - истакао је Ђорић.

Н. Ђ.

Требињски премијерлигаш добио вриједна појачања

ФОТО: Ч. МУЦОВИЋ
Његош Голочевац

Стигао тандем из кулског Хајдука

Ријеч је о два провјерена и квалитетна играча те ће сигурно представљати појачања у правом смислу те ријечи. Ових дана ће им се прикључити још неколико фудбалера, рекао Радовић

ПИШЕ: ЧЕДОМИЛ МУЦОВИЋ
chedomil@gmail.com

ТРЕБИЊЕ - Његош Голочевац и Александар Васиљевић, који су минуле сезоне носили дрес кулског Хајдука, појачали су редове требињског премијерлигаша Леотара.

Долазак Голочевца и Васиљевића је био најављен на почетку припрема, али се цијела процедура отегла због сређивања свих папира за уредан прелазак у нови клуб.

Голочевац (29) је везни фудбалер. Наступао је за Слободу ПС, Оцелул (Румунија), Слободу из Ужица и Хајдук из Куле, гдје је у протеклој полусезони био стандардан и који је уписао 14 наступа и два поготка. Васиљевић (30) игра на позицији штопера. Ријеч је у снажном играчу, којег је каријера водила из Сурчина и Добановаца, преко Аустрије, Бежаније, кинеског Кингдаоа, Слободе ПС, Младог радника, казашког Итриша, Јагодине и Хајдука из Куле.

Поменути двојац до сада представља једина права појачања која у Требињу неће бити на пробном року. Очекује се да идућих дана дође до реализације још неких трансфера.

- Срећни смо што смо добили два квалитетна појачања. Ријеч је о два провјерена и квалитетна фудбалера који ће сигурно представљати појачања у правом смислу те ријечи. Ових дана ће им се прикључити још неколико играча. Знам да су сви нестрпљиви, да су вјероватно и сумњали, али за правог играча никада није касно. Можемо да доведемо 40 фудбалера, али шта нам то значи ако немају квалитет - рекао је спортски директор Леотара Жељко Радовић.

АНИЧИЋ остаје на "Полицама"

Најбољи стријелац Леотара Игор Аничић је постигао договор са предсједником клуба и он ће и идуће сезоне носити дрес Леотара, те ће се екипи прикључити на припремама на Златибору.

Играчи и стручни штаб Леотара данас ће се упутити на Златибор, гдје ће десет дана боравити у хотелу "Палисад". На пут ће путовати сви млади играчи, те неколико играча који су се најбоље показали на проби. Планирано је да одиграју три-четири утакмице.

РАСПОРЕД

Познат је и распоред Леотара у идућој сезони, а у клубу не крију задовољство. - Повољан жријеб на почетку првенства може много да значи да се првенство добро отвори и направи позитивна атмосфера око клуба и у клубу. Међутим, сви играју против свих, данас је лакше, сутра ће бити теже, тако да ни то не мора много да значи. Драго ми је да прву утакмицу играмо на домаћем терену против Зрињског, који нам је велики дужник. Ипак, до те утакмице нас чека још много посла - рекао је тренер Леотара Борче Средојевић.

У Рудар Приједору доласци још нису озваничени

Стојнић има "темељ"

ПРИЈЕДОР - Од почетка припрема фудбалера Рудар Приједора за сљедеће првенство Премијер лиге БиХ још нису озваничена појачања, а о њима нико не жели да прича.

У Управи клуба истичу да ће се јачању редова прићи селективније него у претходној сезони када је приједорским градским стадионом био "дефиле", јер је чак 39 играча носило "зелено-црни" дрес.

- Имамо темеље прве екипе и сада је на реду надоградња. Евидентно је да ће бити више одлазака него долазака. Доскорашњи капитен Нецад Жерић је одлучио да оконча каријеру и биће члан Стручног штаба, уз шефа Велимира Стојнића, његовог досадашњег сарадника Жељка Кнежевића и тренера голмана Николу Чобановића. Из клуба су отишли Ведран Кантар, Марко Јевтић, Дамир Тосуновић, Немања Вејновић, Махир Карић, Адис Стамболија, Лука Кујунџија, а не појављује се ни придошлица од зимус, искусни Горан Мировић - кажу у управи клуба.

Планирано је да "рудари" са Сане у недјељу крену пут Међугорја на осмодневни боравак, а ваљда ће онда бити и саопштен списак имена на које се рачуна у тој и те како важној фази рада у којој ће се почети са одигравањем контролних утакмица и уигравањем екипе.

У НЕДЈЕЉУ се одлази у Међугорје

Редове Рудара појачали су некадашњи нападач бањалучког Борца и неколико клубова у БиХ и иностранству Владимир Каралић и дојучерашњи дефанзивац Козаре Миодраг Гиговић.

Н. Ђ.

Велимир Стојнић

Требињац Радоје Ђерић припрема се за наступ на ОИ

Сања медаљу са четверцем Србије

Припреме теку одлично, тако да на Олимпијаду идемо с великим циљем. За почетак, очекујем улазак у финале, а онда и борбу за медаљу, рекао Ђерић

Српски четверац вјерује у своје могућности

ФОТО: Р. МИЈАНОВИЋ

ПИШЕ: РАТОМИР МИЈАНОВИЋ
mratomir@gmail.com

ТРЕБИЊЕ - Члан четверца без кормилара веслачке селекције Србије заједно са Милошем Васићем, Горан Јагаром и Миљаном Вуковићем, Требињац Радоје Ђерић изјавио је јуче за "Глас Српске" да поред испуњења дјечачких маштања о наступу на Олимпијским играма сања медаљу у Лондону.

- Одличје било којег сјаја би испунило моју досадашњу каријеру и крунисало дугогодишњи напоран рад. Треба бити реалан и рећи да ће конкуренција у Лондону бити изузетно јака али даћемо све од себе да остваримо што бољи резултат - каже Ђерић.

На Свјетском првенству на Бледу 2011. године четверац без кормилара Србије одвеслао је фантастичну трку којом се пласирао у полуфинале овог такмичења и тако широм отворио врата Олимпијских игара, а само четири дана касније петим мјестом у Б финалу овјерио "визу" за Лондон.

- Припреме теку одлично, тако да на Олимпијаду идемо с великим циљем. За почетак, очекујем улазак у финале, а онда и борбу за медаљу. Иако то нескромно изгледа поприлично напредујемо. Слажемо коцкице. Најмлађа смо екипа, и зато се надам да ћемо бити још бољи. Сам одлазак на ОИ у Лондон је неописив осјећај. Кад знаш да имаш част да представљаш свој народ, своју државу, заставу, кад знаш да су сви уз тебе. То је неописиво, вјерујте - закључио је Ђерић.

ВЕСЛАЊЕМ се бави само шест година

Радоје и његов четверац не страхује од конкуренције. Истиче да су најопаснији екипа из Велике Британије, Аустралије и Грчке, али да вјерују у себе и да се надају финалу у којем је онда све отворено.

Када је крајем 2006. године први пут сјео у чамац, могао је само да сања да ће за само шест година добити прилику да учествује на Олимпијским играма, а није ни сањао да ће имати реалне шансе да се бори за олимпијску медаљу.

- Жеља за новим сазнањима ме је привукла да одем на тестирања које је у мом родном граду организовао Веслачки савез Србије. Када су видјели да имам потенцијал објелоданили су да ће најперспективнији клинци добити прилику да оду на школовање у Београд и да ће тамо почети озбиљно да тренирају веслање. Испрва сам мислио да је ријеч о некој шали, али све се брзо дешавало и све је било као сан - рекао је Ђерић.

Тако ће Требиње у Лондону имати два представника, јер је поред Ђерића наступ на Олимпијским играма обезбиједила и пливачица Ивана Нинковић.

ТРЕБИЊЕ У СРЦУ

Иако је свуда познатији него у свом родном граду, Радмило са поносом истиче да је из града на Требишњици.

- Ако ме неко у Београду пита одакле сам, са осмијехом и поносом одговорим да сам из Требиња - рекао је Ђерић, кога је Требиње скоро заборавило.

Он то не замјера и нада се да ће доћи у родни град са олимпијском медаљом.

Долазак Мигела Велоса у Динамо из Кијева отворио шансу за Црвену звезду

Сјомин не рачуна на Нинковића

КИЈЕВ - Повремени репрезентативац Србије Милош Нинковић могао би да добије одријешене руке од Динамо Кијева, који је у своје редове послије Нике Крањчара довео и репрезентативца Португалије Мигела Велоса.

Омалени везни играч већ два прелазна рока био је на мети Црвене звезде, али тај трансфер никада није био близу реализације због обештећења, али и Нинковићеве жеље да одради читав уговор у клубу који води Јури Сјомин. Међутим, сада је ситуација другачија и тешко да ће Сјомин задржати Нинковића, који ни до сада није баш често добијао прилику да игра, а послије доласка Велоса и Крањчара, тешко да бити у конкуренцији за првих 11 екипе са "Олимпијског стадиона".

Милош Нинковић

ФОТО: АГЕНЦИЈЕ

Сада је на потезу руководство клуба са "Маракане", које истина нема много средстава за трансфере, а далеко реалнија опција је да Нинковић дође на позајмицу у клуб за који је неколико пута јавно рекао да навија и да ће сигурно једног дана обући "црвено-бијели" дрес.

ЗВЕЗДА на потезу

Што се тиче Велоса, који се истакао одличним наступима на Евру дрес Ђенове је замијенио Динамовим и истиче да је врло задовољан.

- Био сам свјестан интересовања многих клубова, али Динамо је показао највећу одлучност да ме доведе. Свидјело ми се и то што је клуб са традицијом и богатом историјом, као и то што ћу играти у Лиги шампиона - рекао је Велосо.

Славље бразилског Коринтијанса

Емерсон донио Копа Либертадорес

САО ПАОЛО - Дочекали су навијачи Коринтијанса титулу клупског првака Јужне Америке, прву у историји клуба, пошто су у реванш мечу савладали Боку Јуниорс са 2:0 и тако са укупних 3:1 освојили један од ријетких трофеја који им недостаје.

Првак Бразила је потврдио доминацију и на континенту, а јунак меча је био искусни нападач Емерсон, стријелац оба гола. Тако је Коринтијанс на фантастичан начин завршио елитно такмичење, без пораза на 14 мечева, уз само четири примљена гола.

- Тим као што је Коринтијанс заслужио је и раније да освоји Копа Либертадорес. Ушли смо у финални меч врло фокусирани и одиграли смо сјајну утакмицу - изјавио је један од кључних играча бразилске екипе Данило.

Аргентинац долази у БиХ

И Меси у Међугорју

БАРСЕЛОНА - Најбољи фудбалер данашњице Лионел Меси ускоро ће доћи у БиХ и посјетити све популарније светилиште међу познатим личностима, Међугорје.

Троструки добитник Златне лопте никада није крио своју вјеру у Бога, а сваки пут када улази на терен, или кад постигне гол, Аргентинац се прекрсти и погледа у небо. И сам је у неколико наврата изјављивао како је све оно што он данас представља у свијету фудбала дар од Бога. Меси намјерава да обиђе светилиште у Међугорју, које су походили Роберто Манћини, тренер Манчестер ситја и Ђанлуиђи Буфон, голман репрезентације Италије.

Бивши играч Бајерна у затвору

Брену три године и девет мјесеци

МИНХЕН - Бивши дефанзивац Бајерна Брено Боргеш осуђен је на три године и девет мјесеци затвора због намјерног паљења своје куће како би добио новац од осигурања.

Млади дефанзивац (22), којег је Бајерн отпустио на крају прошле сезоне, се бранио тврдњом да је био пијан, али то није помогло у изрицању пресуде.

Његов адвокат Вернер Лајтнер захтијевао је условну казну или највише двије године затвора, али је судија Роси Дацман образложила да је Брено прихватио кривицу и да ће му послије двије и по године затвора бити дозвољено да се врати у Бразил.

Промјене у ФС Хрватске

Шукер предсједник умјесто Марковића

ЗАГРЕБ - Бивши хрватски репрезентативац Давор Шукер изабран је за предсједника Хрватског фудбалског савеза и на том мјесту је замијенио Влатка Марковића послије 13 и по година владавине.

- Моја нова обавеза је да чувам вриједности које имамо, трудићу се да достигнем успјехе Влатка Марковића. Захваљујем медијима који су објективно извјештавали о нашем фудбалу који је имао лијепу слику у свијету, без обзира на мишљење појединаца. Свјесни смо проблема хрватских клубова, направићемо све да то поправимо, да одржимо популарност фудбала - рекао је у првом обраћању Шукер.

"Мото-трке Бањалука - 2012"

Асови у Залужанима

БАЊАЛУКА - "Мото-трке Бањалука - 2012" - такмичење за шампионате Србије и Републике Српске биће одржано 7. и 8. јула на стази у Залужанима. Очекује се учешће близу 200 такмичара, који ће возити трке у шест класа. Ово је јединствено такмичење оваквог типа у БиХ.

Трке су отвореног типа, па ће поред возача из Републике Српске и Србије, учествовати и возачи из Хрватске, Румуније, Грчке...

- Потврђен је долазак најјачих возача са ових простора. Вриједи истаћи имена Милоша Миловановића и Драгослава Перишића (Аранђеловац) који једини учествује у тркама издржљивости 24 часа Ле Мана... На овај начин желимо да популаризујемо мотоспорт на овим просторима и зато смо одлучили да "Tintor Team" заживи и у Српској - рекао је представник "Tintor Racing Teama" и организатор такмичења Драженко Тинтор.

В. Г.

Пријем за ЖКК Требиње 03

Година за понос

ТРЕБИЊЕ - Поводом запажених резултата које су у посљедње вријеме постигле кошаркашице ЖКК Требиње 03, начелник општине Требиње др Доброслав Ћук уприличио је пријем за руководство и чланице овог клуба.

Подсјећајући да су јуниорке требињске екипе шампионке Републике Српске и БиХ, а сениорке вицешампионке Републике Српске, Ћук је изразио задовољство што још један у низу бројних требињских спортских колектива постиже значајне резултате.

- Радујемо се и овом, као и свим другим успјесима требињских спортиста, јер то потврђује да је Требиње израсло у праву спортску средину - рекао је др Ћук.

Капитен ЖКК Требиње 03 Николина Милић захвалила је на подршци коју локална заједница пружа спортистима Требиња.

Ч. М.

Стритбол у Котор Варошу

Баскет на тргу

КОТОР ВАРОШ - Под покровитељством општине Котор Варош, а у организацији Кошаркашког клуба Младост данас почиње турнир у уличној кошарци. Ријеч је о приредби која заједно са турниром у малом фудбалу и турниром у одбоји на пијеску чини которварошко спортско љето.

- Турнир ће бити одржан на новоуређеном Градском тргу на старој чаршији у три категорије: сениори, кадети и пионири. Поставили смо рефлекторе и монтажне трибине како бисмо имали прави амбијент - истакао је предсједник Организационог одбора турнира Слободан Петровић.

За најуспјешније појединце и екипе обезбијеђене су вриједне награде. Прва утакмица је данас у 18, а смотру ће отворити начелник општине Котор Варош Далибор Вучановић.

Џудо турнир у Сплиту

Стефану Мајдову два златна одличја

ИСТОЧНО САРАЈЕВО - Такмичари Џудо клуба Рандори из Источног Сарајева блистали су у Сплиту на "Купу Јадрана", а најуспјешнији је био Стефан Мајдов који је освојио двије златне медаље. Једну је освојио у конкуренцији јуниора, а другу у сениорској конкуренцији. С најсјајнијим одличјем кући се вратио и Стефан Крајшумовић који је био супериоран у конкуренцији јуниора до 66 килограма. Преостале двије медаље, обје сребрне, освојили су млади Тони Милетић и Александар Крсмановић.

- Наставили смо континуитет добрих резултата и опет се срећни враћамо са једног јаког и квалитетног такмичења - рекао је тренер џудиста Рандорија Љубиша Мајдов.

Г. И.

Одгођена ванредна Скупштина Рукометног клуба Борац m:tel

Проблеми у РК Борац се гомилају

ФОТО: ГЛАС СРПСКЕ

Седам дана за кворум

Од 31 члана Скупштине Борца појавило се само њих 15, што значи да је недостајао бар један члан како би сједница могла бити одржана

ПИШЕ: ДУШАН РЕПИЈА
dusanr@glassrpske.com

БАЊАЛУКА - Ванредна сједница Скупштине рукометног клуба Борац, која је требало да буде одржана у сриједу увече, одгођена је за седам дана због недостатка кворума.

Потпредсједник Скупштине Свето Бајић, који је предсједавао сједници у бањалучком хотелу "Босна", констатовао је да је од 31 члана присутно свега њих 15.

- Недостајао је још један члан како би сједница могла бити одржана, односно како би била присутна натполовична већина делегата. У недостатку кворума сједница није могла бити одржана - констатовао је Бајић.

Тема ванредне Скупштине требало је да буде повјерење актуелном Управном одбору клуба и избор новог тренера, као и рјешавање нагомиланих проблема који притишћу великана.

Предсједник Управног одбора Борац m:tel Игор Бабић изјавио је да је ово тијело било спремно да понуди свој мандат Скупштини и како је навео "опозицији која је најављивала промјене у клупском руководству, што се није десило".

- Прије свега, рекао бих да постоји неколико оптималних разлога што се није скупило довољно делегата на Скупштини, с обзиром на годишње одморе и велике врућине. Били смо спремни да саслушамо приједлоге оних који мисле да могу боље да воде клуб, али се они нису појавили. Мислим да и то довољно говори колико су они озбиљни и какве планове имају - рекао је Бабић.

Он је додао да досадашње руководство клуба има спреман приједлог и програм како клуб треба да настави даље и да је добио два документа "опозиције" који не говоре ништа конкретно.

- Један документ на баш ружан начин говори о досадашњем руководству, али не нуди конкретна рјешења, док је други урађен конкретније, са анализом досадашњег стања, али опет без конкретних приједлога шта и како даље - закључио је Бабић.

Ново заседање Скупштине заказано је за 11. јул у 19 часова.

НОВА сједница 11. јула

Поводом одгађања Скупштине јуче се огласио бивши предсједник клуба и некадашњи члан Борца Миро Бјелић:

- Није ми јасно да се бивши играчи, поготово из моје шампионске генерације, који у медијским иступима изјављују како их душа боли за Борцем, нису удостојили да дођу на Скупштину или оправдају изостанак. Сулудо је одгађати Скупштину и не рјешавати проблеме, а са припремама је до сада требало почети због EHF такмичења. Тренутно нема ни тренера - казао је Бјелић.

ДЕЛЕГАТИ

Од 31 делегата, колико броји Скупштина Рукометног клуба Борац, у сриједу су се на неуспјелом покушају заседања појавили: Свето Бајић (потпредсједник), Горан Раца, Зоран Трнинић, Никола Арбутина, Бранко Јанковић, Драшко Пртина, Игор Јовичић, Душко Врховац, Рагиб Ибрахимбеговић, Зоран Бабић, Тривун Мандић, Никола Павлишин, Марио Блажевић, Дарио Сандић и Зоран Иванковић.

Неизвјесно учешће клубова из БиХ у регионалном такмичењу

SEHA лига прескупа

БАЊАЛУКА - Три рукометна клуба из БиХ, Борац m:tel, Слога и Извиђач, који су изборили право наступа у регионалном такмичењу, налазе се на прекретници када је у питању играње у SEHA лиги пошто ће организација једне утакмице коштати папрених од 30.000 до 40.000 марака.

Непостојање спонзора који би покрио трошкове организације представља камен спотицања пошто ће се према садашњим пропозицијама утакмице морати играти на специјалној подлози (герфлор), око терена ће морати бити LED дисплеји за рекламирање, а дворана мора да има капацитет од најмање 2.500 мјеста.

- Приједлог руководства SEHA лиге је тај да клубови сами сносе све трошкове организације утакмица, као и смјештаја противника, службених лица и свега осталог што иде уз то. Такође, постављени су високи стандарди у вези са самом организацијом и мечеви би се морали играти на специјалној рукометној подлози чије постављање за једну утакмицу износи 5.000 марака. Изнајмљивање LED дисплеја кошта између 10.000 и 15.000 марака. Ту треба додати и остале трошкове, и онда постаје јасно да је то прескупо такмичење за наше клубове, јер у супротном SEHA лига практично не нуди ништа нашим клубовима - изјавио је генерални секретар Рукометног савеза БиХ Смајо Карачић.

Тренер Добојлија Александар Дугић је истакао да му није познато хоће ли Слога играти у SEHA лиги и да ће се о томе изјаснити Управни одбор клуба.

ТРОШКОВИ једне утакмице до 40.000 КМ

- На Управном одбору је да донесе одлуку. Сходно садашњој ситуацији, по мом мишљењу тешко је очекивати да заиграмо у SEHA лиги, јер би нам то створило огромне трошкове - казао је Дугић.

Од представника бањалучког клуба јуче нисмо могли да добијемо мишљење о овом питању, јер се нико од њих није јављао на телефон.

М. З.

Холандски нападач објавио да неће продужити уговор са клубом

Ван Персију доста Арсенала

Нисмо се сложили око тога како би Арсенал требало да изгледа. Дуго и напорно сам размишљао о томе, али сам одлучио да не продужим уговор, рекао Ван Перси

ФОТО: АГЕНЦИЈЕ

Робин ван Перси

ЛОНДОН - Најбољи играч Премијер лиге у сезони 2011/12. објавио је на свом сајту да неће продужити уговор са Арсеналом, који истиче на крају сљедеће сезоне, а информацију је објавио на свом званичном сајту.

Он је послије разговора са Арсеном Венгером схватио да клуб не иде у смјеру у којем би он желио и којем се надао и донио коначну одлуку.

- Нисмо се сложили око тога како би Арсенал требало да изгледа. Дуго и напорно сам размишљао о томе, али сам одлучио да не продужим уговор. Ви, навијачи, имате право да мислите да нисам ствари сагледао на прави начин и да нисам донио добру одлуку и увијек ћу поштовати ваша мишљења - написао је Холанђанин.

Иако одлука ефикасног нападача није изненађујућа и иако је Арсен Венгер превентивно појачао напад Лукасом Подолским и Оливијеом Жируом, извјесно је да ће очекивани одлазак прве звијезде екипе разљутити навијаче Арсенала.

- Робинов уговор истиче сљедећег љета и очекујемо да се понаша професионално - кратко је написано у одговору "тобџија" на одлуку Ван Персија да напусти Лондон.

МАНЧЕСТЕР
Сити вреба Холанђанина

Из овог се може закључити да његови послодавци очекују да покаже пуну посвећеност и индиректно му поручују да ће сигурно остати до сљедећег љета.

Тако би сапуница око одласка или останка Робина ван Персија брзо могла да буде готова, а мало је вјероватно да ће челници Арсенала одбити понуде, којих ће сигурно бити већ овог љета и тако искористити посљедњу шансу да зараде на најбољем играчу. Већ одавно су Манчестер Сити и Јувентус заинтересовани да доведу Ван Персија, а вјерује се да је екипа са "Етихада" најозбиљнији кандидат да га доведе, јер му може понудити најбоље услове.

Ван Перси је прошле сезоне у свим такмичењима тресао мреже 37 пута, а у Премијер лиги је постигао 30 голова у 33 утакмице, чиме је заслужио наслов најбољег играча прошле сезоне у Енглеској.

Француска

Зидан кандидат за селектора

ПАРИЗ - Према писању угледног "Екипа", предсједник Фудбалског савеза Француске Ноел Ла Грает озбиљно разматра могућност да на мјесто селектора доведе Зинедина Зидана.

Спортски директор мадридског Реала, који иначе нема никакво тренерско искуство, у недјељу је изјавио да би једног дана волио да води националну екипу, што се очигледно допало предсједнику Ла Граету, који је могућност запошљавања једног од најбољих фудбалера у историји узео у обзир истог тренутка.

Након што се посљедњег дана јуна са селекторске позиције повукао Лоран Блан, који је са репрезентацијом испао у четвртфиналу Европског првенства, уписавши на турниру у Пољској и Украјини само једну побједу, уз два увјерљива пораза, највећи фаворит за селектора постао је Дидије Дешамп, а његове шансе су се додатно повећале након што је два дана касније објавио да више неће водити Олимпик Марсељ. Блан, Дешамп и Зидан заједно су чинили окосницу репрезентације која је узела наслов свјетског првака 1998. године, као и европску титулу двије године касније.

Временска прогноза

Претежно сунчано

У Републици Српској ујутру и пријеподне биће претежно сунчано и врло топло вријеме. Од поднева до вечери умјерен до јак дневни развој облака нестабилности па ће у централном, а затим и сјеверном појасу бити повећане облачности. Грмљавински процеси локално са пљусковима јавиће се прво у Подрињу, Сарајевско-романијској регији, гдје постоји и могућност за локалне непогоде са градом. Минимална температура ваздуха од 14 до 20, на југу до 22, на планинама од 11. Највиша дневна температура ваздуха од 30 до 36, на југу и понегдје на сјевероистоку око 37, а на планинама од 26 степени Целзијуса.

Бањалука	
Макс.	36 °C
Мин.	19 °C

Сунчано

У Србији ће током цијелог дана преовладавати претежно сунчано вријеме, док се у појединим крајевима очекује киша и грмљавина. Минималне температуре кретаће се од 11 до 18 на планинама, у осталим крајевима од 17 до 22, а највише дневне од 24 до 30 на планинама, у осталим крајевима од 34 до 37 степени Целзијуса.

Београд	
Макс.	36 °C
Мин.	22 °C

Европске метрополе

Амстердам	18	Будимпешта	32	Лондон	17	Праг	30
Атина	35	Букурешт	33	Мадрид	23	Рим	31
Берлин	30	Цариград	25	Минхен	29	Софија	30
Беч	33	Даблин	20	Москва	23	Стокхолм	20
Братислава	2	Копенхаген	24	Осло	20	Варшава	30
Брисел	19	Лисабон	23	Париз	19	Женева	20

Глас Српске

Борис **ДМИТРАШИНОВИЋ**
директор

Мирјана **КУСМУК**
главни и одговорни уредник

Дарко ГАВРИЛОВИЋ (замјеник главног и одговорног уредника)
Далиборка СЕКУЛИЋ (новости)
Драгана ЋОСИЋ (друштво, бизнис)
Сандра МИЛЕТИЋ (Глас плус, агенције)
Мехмед ДИЗДАР (хроника)
Вања ПОПОВИЋ (панорама)
Тања ШИКАЊИЋ (Србија, регион)
Миленко КИНДЛ (свијет)
Неда СИМИЋ-ЖЕРАЈИЋ (култура)
Драгана РАЂАН (дописници, Бањалука)
Дарко ГРАБОВАЦ (спорт)
Тихомир ГАЧИЋ (техничка)

Први број "Гласа" изашао је као орган НОП-а за Босанску Крајину у Жупици крај Дервора, 31. јула 1943. године. Од 15. септембра 1992. године одлуком Народне скупштине РС излази као дневни лист Републике Српске. Под именом "Глас Српске" излази од 5. маја 2003. године.

e-mail: dopisnik@glassrpske.com
marketing@glassrpske.com

Издавач: АД "Глас Српске" Бањалука, Редакција: Браће Пиштељића 1, 78000 Бањалука, тел. (051) 342-900, факс 342-910, e-mail: dopisnik@glassrpske.com, Дирекција: Скендера Куленовића 93, Бањалука, тел (051) 231-077, Маркетинг: Скендера Куленовића 93, Бањалука, тел.(051) 231-081, e-mail:marketing@glassrpske.com, Дописништва: Источно Сарајево 057/318-119, Добој 053/242-304, Сребреница 056/410-418, Жиро рачуни: Нова бањалучка банка 551001-00016019-84, NLB Развојна банка 562099-00016587-09, Комерцијална банка 571010-00000340-14, Zepter komerc bank 567162-11005289-71, Hypo Alpe Adria bank 552002-00016396-53

Антена

РТРС 12.10

Крај викенда

Филм "Крај викенда", демистификује традиционалне брачне улоге. Брачни пар, у којем се један супружник жртвује за другог, гдје се изгубила почетна блискост и љубав, проналази начине да се међусобно муче. На крају, они поново налазе привлачност, која их спаја.

Б92 4.50

Море снова

У селу поред мора, пуном романтике, чуда и мистерије живи дјевојка по имену Грција, која је чувена по својој опасној љепоти - љепоти у коју се чак и море заљубило. У давној прошлости, Грцијини родитељи су несрећно изгубили живот у мору, али млада Грција је остала неповријеђена. Живећи са баком која је подиже, Грција израста у прелијепу младу жену. Она убрзо постаје предмет љубави двојице браће, Бениамина и Себастијана. Када се Бениамин утопи под мистериозним околностима, Грцију људи у граду, предвођени Томасом, гледају са страхом, јер вјерују да је уклета. Себастијан не вјерује у ту клетву и он и Грција се још дубље заљубљују. Али Себастијан је разапет - ако би слиједио своје срце и љубав према Грцији, то би значило издају мајке, која му брани да се ожени Грцијом. Једног дана, у град долази фотограф Марчело и одмах остаје опчињен Грцијином љепотом и животним духом.
Улоге: Џонатан Скич, Сенди Бар, Анђелика Мариа, Николас Гонзалес
Режија: Хозе Бојоркез

РТРС

6.00 Музика
6.30 Инфо канал
7.00 Вијести
7.05 Јутарњи програм
9.00 Вијести
9.10 Робин Худ, серија
10.00 У ноћној башти
10.30 Бонтон за дјецу
11.00 За.Друга
11.20 Руски затвори
12.00 Дневник
12.10 ФИЛМ Крај викенда
13.20 Сајам малина
13.40 Козара - етно 2012
14.00 Ларин избор, серија
15.00 Вијести
15.10 Ларин избор, серија
16.00 Ах та планета
16.30 Српска данас
17.00 Братунац
17.20 Муђке, серија
18.30 ТВ Бинго
19.30 Дневник
20.10 Мој рођак са села, серија
21.10 Антимафијска јединица, серија
22.40 Дневник
23.10 Мјесто злочина: Мајами, серија
23.50 ФИЛМ Заштићени свједок
1.50 Муђке, серија
2.50 Дневник
3.10 Руски затвори
3.40 Антимафијска јединица, серија
5.10 Музика

БН

6.30 Јутарњи програм
8.30 Серија
10.00 Новости
10.05 ФИЛМ
12.00 Новости
12.10 Док. програм
14.00 Новости
14.05 Изазови истине
14.40 Ријеч више
15.30 Објективом кроз Семберију
16.00 Дневник
16.20 Ружа вјетрова, серија
17.00 Свијет на длану
18.00 Данас у Српској
18.30 Ружа вјетрова, серија
19.30 Дневник
20.00 Серија
21.00 ФИЛМ
22.30 Дневник
23.00 Лото
23.10 ФИЛМ FBI: Преговарач
0.30 Звјездано небо

РТС1

6.00 Јутарњи програм
9.05 Балкан експрес, серија
9.50 Разгледница
10.20 На скривено те водим мјесто
10.50 Дух ракове обратнице
12.00 Дневник
12.10 Спорт плус
12.20 Касл, серија
13.20 Дизни на РТС
13.40 ФИЛМ Двадесет хиљада миља под морем 2
15.00 Ово је Србија
16.00 Срећни људи, серија
17.00 Дневник РТ Војводина
17.20 Шта радите бре
17.40 Београдска хроника
18.20 Путопис
19.00 Слагалица
19.30 Дневник
6.00 Јутарњи програм
9.05 Балкан експрес, серија
9.50 Разгледница
10.20 На скривено те водим мјесто
10.50 Дух ракове обратнице
12.00 Дневник
12.10 Спорт плус
12.20 Касл, серија
13.20 Дизни на РТС
13.40 ФИЛМ Двадесет хиљада миља под морем 2
15.00 Ово је Србија
16.00 Срећни људи, серија
17.00 Дневник РТ Војводина
17.20 Шта радите бре
17.40 Београдска хроника
18.20 Путопис
19.00 Слагалица
19.30 Дневник
20.00 Срећни људи, серија
20.50 ФИЛМ Присиљен да убије
22.50 Око
23.20 Касл, серија
23.50 Дневник
0.20 Ружна Бети, серија
1.00 ФИЛМ Премлада за љубав
2.30 Репризни програм

РТС2

=6.00 Концерт за добро јутро
6.50 Слагалица
7.30 Мунзи, цртани филм
7.40 Велики и мали
7.50 Откривајмо свијет са Ђолетом
8.00 Томас и другари
8.10 Френине ципеле
8.20 Школски програм
10.00 Мој љубимац
10.30 Метрополис
11.00 Живот и стандарди
12.00 Гитар арт фестивал
12.30 Либела
12.50 Трезор
13.50 Школски програм
15.00 Милан Кашанин
16.00 Екологија
16.30 Бициклизам
17.40 Капри, серија
18.30 На веслу прича
19.00 Љетна духовна академија
20.00 Филозофија као занат
20.30 Лов и риболов
21.00 Капри, серија
22.00 Добро је добро је знати
22.30 Емисија из културе
23.00 Бициклизам
23.30 Александра Ковач
0.20 Репризни програм

Б92

6.50 Инспектор Валандер, серија
8.50 Долина сунца, серија
10.00 Вијести
10.30 Дневни магазин
12.30 Цртани филмови
13.40 ФИЛМ Блеја
16.00 Вијести
16.30 Спортски преглед
17.00 Као случајно, серија
17.30 Пријатељи, серија
18.30 Вијести
19.10 Сунђер Боб, цртани филм
19.20 Штрумфови, цртани филм
20.00 Увод у анатомију, серија
21.00 ФИЛМ Прича о витезу
23.20 Вијести
0.00 Спортски преглед
0.20 ФИЛМ Ајова
2.00 Увод у анатомију, серија
3.00 Саут Парк, серија
3.20 ФИЛМ Три кишна дана
4.50 ФИЛМ Море снова
- Инфо

ПИНК БХ

6.00 Моје срце куца за Лолу, серија
7.00 Сељаци, серија
8.00 Удри мушки
10.00 Обични људи, серија
11.00 Инфо топ
11.10 Брачни судија
12.40 Брзе паре
14.00 Кукавица, серија
14.40 Моје срце куца за Лолу, серија
15.50 Инфо топ
16.00 Академија дебелих
17.00 Мала невјеста, серија
17.50 Инфо топ
18.20 Фул добар спорт
18.30 Сити ексклузив
18.50 Мала невјеста, серија
19.50 Кукавица, серија
20.40 Академија дебелих
21.10 Гранд шоу
22.30 ФИЛМ Грозница љубави
0.00 ФИЛМ Краљеви мамба
2.00 Топ спид
2.30 Сити ексклузив
3.00 Гранд шоу

20.10

МОЈ РОЂАК СА СЕЛА, СЕРИЈА

АТВ

8.00 Код Ане
8.50 Вијести
9.00 Бумба, цртани филм
9.05 Ноди, цртани филм
9.20 Мој цепни љубимац, цртани филм
9.30 Гарфилд, цртани филм
9.50 Лијени град, цртани филм
10.10 Бакуган, цртани филм
10.40 Сирене, цртани филм
11.00 Винкс
11.40 Вијести
12.00 Слијепа љубав, серија
13.00 Кад лишће пада, серија
14.00 Бандини, серија
15.30 Сасуке нинџа ратници
16.30 Слијепа љубав, серија
17.30 Код Ане
17.40 Нецензурисано
18.20 Позориште у кући, серија
18.50 Агро кутак
19.00 Вијести
19.50 Кад лишће пада, серија
21.00 Хитна 94, серија
22.00 Вијести
22.20 Бандини, серија
23.20 ФИЛМ Аутопут
1.40 Ноћни програм

6.00

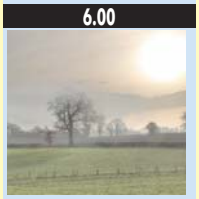

ЈУТАРЊИ ПРОГРАМ

К3

9.00 Вијести
9.05 Страсти и интриге, серија
10.00 Кинали кар, серија
11.00 Јужна ноћ, серија
12.00 Вијести
12.05 Украдени животи, серија
12.50 SMS Box
15.00 Вијести
15.05 Став
16.00 Страсти и интриге, серија
17.00 Хроника Дробоја
18.00 Храна и вино
18.40 Новости
19.30 Дневник РТС
20.00 Јужна ноћ, серија
21.00 Завичају мили рају
22.00 Новости
22.30 ФИЛМ Универзални војник

ОБН

6.20 Hairy Scary, цртани филм
6.30 Атомска Бети, цртани филм
7.00 Оги и жохари, цртани филм
7.50 Дибидогс, цртани филм
8.20 Рони Оли рони, цртани филм
8.30 Џералд Мекбоинг, цртани филм
9.00 Цртани филм
9.30 Ја сам твоја судбина, серија
10.20 Наша мала клиника, серија
11.10 Скривена камера
11.20 Принц из Бел Ејра, серија
11.50 Crime Time, цртани филм
11.55 Инфо
12.00 Најбржи играч
12.50 Било једном у Турској, серија
14.30 Скривена камера
14.40 Љубав вјера нада, серија
15.50 Одбачена, серија
16.50 Дејана ток шоу
17.50 Љубав без граница, серија
18.50 Инфо
19.00 ОБН Спорт
19.20 Ин магазин
20.00 Рука вјетрова, серија
21.00 ФИЛМ Необичан заштитник
23.10 Ред карпет
0.30 ФИЛМ Вожња смрти
2.30 Инфо
2.50 Евро лига
5.40 Чувари планета

14.40

МОЈЕ СРЦЕ КУЦА ЗА ЛОЛУ, СЕРИЈА

РАДИО РС

6.00 Јутарњи програм
9.00 Вијести
9.05 Музика расположења
9.40 Вријеме је за спорт
10.00 Вијести
10.05 Заједнички талас
11.00 Вијести
11.05 Заједнички талас
12.00 Подневне новости
12.10 Запјевајмо пјесме старе
12.30 Бањалука јуче данас сутра
12.40 Запјевајмо пјесме старе
13.00 Вијести
13.05 У ритму дана
14.00 Вијести
14.05 Свилен конац
16.00 Дневник
16.30 Музика
17.00 Вијести
17.05 Мозаик радија
19.00 Вечерње новости
19.10 Заиграјмо, запјевајмо, емисија народне музике
20.00 Вијести
20.05 Култура у огледалу
21.00 Вијести
21.05 Музика расположења
21.40 Староградска музика
22.00 Хроника дана
22.10 Најсвјетлије странице умјетничке музике
23.00 Вијести
23.05 Ријеч и музика
0.00 Поноћне вијести
0.05 Хигијена живота
1.00 Вијести
1.05 Ноћни програм

Препоручујемо...

21⁰⁰ Б92

Прича о витезу

Ово је на модеран начин, уз добру рок музику, испричана средњовјековна прича о храбрости, романси и издаји, о групи младих људи који су кренули у авантуру. Вилијам Течер је сељак који се представља као витез и са својом дружином обилази градове у којима се одржавају надметања витезова за славу, понос и новац. Највећи сан му је да постане шампион у витештву, посљедњем тесту снаге и вјештине. Ипак, имаће много изазова да ријеши прије него што освоји турнир.
Улоге: Хит Леџер, Руфус Суел, Марк Еди, Пол Бетани
Режија: Брајан Хелгеланд

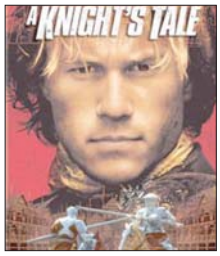

Б92 **3.20**

Три кишна дана

Једног тмурног уторка у Кливленду почиње олуја која ће трајати три дана. Тандер је занатлија чији кров прокишњава, пријетећи да му уништи посао и живот. Денис је радник на жељезници који схвата да му је посао у опасности када његов колега, Џим доводи у питање његову способност. Тес је млада жена, наркоманка, која има сексуалну везу са поквареним судијом да би могла да посјећује кћерку над којом је изгубила старатељство. Валдо је старији чудак који стално манипулише својим сином Мајклом који воли оца, а затим му се извињава због таквог понашања.

Улоге: Питер Фолк, Мајкл Санторо, Лајл Ловет, Ерик Евер

Режија: Мајкл Мередит

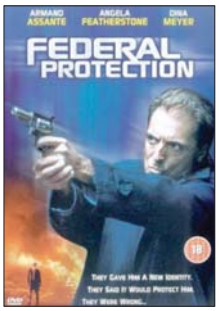

РТРС **23.50**

Заштићени свједок

Френки Карбоне је бивши мафијаш стављен у програм заштите свједока након што су га бивше колеге покушале да елиминишу. Доселивши у Литл Рок у Арканзасу, Френки мисли да је умакао смртној пријетњи, али познанство са сестрама Киркиндал могло би га коштати живота. Ли Киркиндал његова је нова комшиница, а Бутси је њена развратна сестра чији је љубавник – Лиин супруг. Када Бутси сазна да је Френкијева глава уцијењена, она одмах кује план како би га изручила мафији и зарадила милион долара, а њена сестра Ли проналази романтично уточиште у Френкијевом загрљају.

Улоге: Арманд Асанте, Анђела Федерстон, Дина Мејер

Режија: Ентони Хикокс

БХТ1

7.30 Природна баштина БиХ
8.10 Соко Визмар, серија
9.00 Цртани филм
9.10 Слагалица
9.30 ТВ енциклопедија
10.10 Езел, цртани филм
11.00 Ретровизор
11.30 Неопјевани стручњаци Јапана
12.10 Бар код
12.40 Музика
13.00 Браћа Карамазови, серија
13.40 Путеви здравља
14.30 Најљепше приче класичне старине
14.40 Проблематично заљубљен
15.00 Слагалица
15.20 Цртани филм
15.40 Соко Визмар, серија
16.20 Природна баштина БиХ
17.00 Екологика
17.30 Гастро кутак
18.00 Све у свему
19.00 Дневник
19.30 Сарајево Филм Фестивал
21.00 БХТ 1 Ексклузив
21.30 Постхумно, кратки филм
21.40 Едина, кратки филм
22.00 Сцене са женама, кратки филм
22.20 Тјелесна функција, кратки филм
23.20 ФИЛМ Ђаволе око
1.20 Све у свему

ХРТ 1

6.00 Тренутак спознаје
7.00 Добро јутро Хрватска
9.00 Дивљи пламен, серија
10.00 Вијести
10.05 Мјесто под сунцем - остати или отићи
10.50 Природни свијет
12.00 Дневник
12.30 Моћ судбине, серија
13.10 ФИЛМ У освит зоре
15.00 Вијести
15.10 Понос Раткајевих, серија
16.00 Горски доктор, серија
17.00 Вијести
17.20 Хрватска уживо
17.50 Свете планине свијета
18.30 Др Оз
19.10 20пет
19.30 Дневник

ХРТ 2

7.00 Моћ судбине, серија
7.40 Телетабис, цртани филм
8.00 На крају улице
8.30 Фантастични пријатељи, серија
9.00 H2O Уз мало воде, серија
9.20 Јура Хура
9.50 Сједница Хрватског сабора
13.20 Југославија - држава за један вијек
14.00 Вимблдон - полуфинале
- Бриљантин
- Идемо у Америку
18.00 Љубав у залеђу, серија
18.40 Нови клинци с Беверли Хилса, серија
19.30 Телетабис

НОВА

5.40 И тако то, серија
6.00 Неустрашиви Скуби Ду, цртани филм
6.30 Беба Феликс, цртани филм
6.50 Кад лишће пада, серија
8.00 Страсти Оријента, серија
10.00 Вокер, тексашки ренџер, серија
11.50 Заувијек сусједи, серија
13.00 Ин магазин
13.50 Вокер, тексашки ренџер, серија
15.50 Заувијек сусједи, серија
17.00 Вијести
17.20 Ин магазин
18.00 Кад лишће пада, серија
19.10 Дневник

РТЛ

6.20 РТЛ данас
6.50 Dragon Ball Z, цртани филм
7.40 ПопПикси, цртани филм
7.50 Моји иепни љубимци, цртани филм
8.00 Езел, серија
10.00 Кисмет - окови судбине, серија
11.20 Ватрено небо, серија
12.20 Магазин
13.00 Вечера за 5
13.50 Пороци Мајамија, серија
15.50 Езел, серија
16.50 РТЛ 5 до 5
17.00 Езел, серија
18.00 Магазин
18.30 РТЛ данас
19.00 Вечера за пет

N. Geographic

8.00 Хероји посљедњег рата
8.50 Древни икс фајлови
9.50 Шаптач псима
10.40 Привид или стварност
11.10 Секунде до катастрофе
11.40 Шаптач псима
12.30 Мегаструктуре
13.30 Авионске несреће
14.20 Најневјероватније фотографије НГ
15.20 Невјероватни снимци НГ
16.10 Истраживање планете Земље
17.10 Шаптач псима
18.00 Авионске несреће
19.00 Апокалипса: Други свјетски рат
19.50 Древни икс фајлови

ТВ1

6.00 Закон љубави, серија
7.00 Украдени животи, серија
8.00 ФИЛМ Пустињски вјетрови
9.05 Страсти и интриге, серија
10.05 Кинали кар, серија
11.00 Јунска ноћ, серија
12.00 Вијести плус
12.10 СФФ
13.00 Доба љубави, серија
14.00 Украдени животи, серија
15.00 Елиза, серија
16.00 Страсти и интриге, серија
17.00 Вијести
17.10 Кинали кар, серија
18.10 Доктор Мартин, серија
19.00 Дневник
20.00 Јунска ноћ, серија
21.00 Елиза, серија
22.00 Доктор Мартин, серија
22.30 ФИЛМ Универзални војник
0.20 Дневник
1.30 ФИЛМ Гвоздени орао 3: Асови
3.00 Ноћни програм

18.30

ДОКТОР ОЗ

20.00 Одабрао Ђело Х., док. програм
21.00 ФИЛМ Девети круг
22.40 Дневник
23.40 Секс и град, серија
23.50 ФИЛМ Долар за мртве
1.40 ФИЛМ Девети круг
3.00 Мјесто злочина: Лас Вегас, серија
3.50 Др Оз
4.40 Јеловници изгубљеног времена
5.00 Свете планине свијета
5.30 Церн: У потрази за божијом честицом
5.40 Дивљи пламен, серија

19.30

ТЕЛЕТАБИС, СЕРИЈА

20.00 Атлетика
22.00 Мјесто злочина: Лас Вегас, серија
22.40 Муљке, серија
23.20 Битанге и принцезе, серија
23.50 Опасна љубав, серија
1.40 Калифорникација, серија
2.00 Добра жена, серија
2.40 Закон и ред: Одјел за жртве, серија
3.20 Музика

13.50

ВОКЕР, ТЕКСАШКИ РЕНЏЕР, СЕРИЈА

20.00 Страсти Оријента, серија
21.40 ФИЛМ Цура на задатку
0.00 ФИЛМ Ресидент Евил 3: Истребљење
1.40 ФИЛМ Бијели прах
3.50 Езо ТВ
5.00 Дневник

6.50

DRAGON BALL Z, ЦРТАНИ ФИЛМ

20.00 Кисмет - окови судбине, серија
20.50 ФИЛМ Фантастична четворка
22.40 ФИЛМ Изгубљена будућност
0.20 ФИЛМ Критична тачка
2.00 Астро шоу
3.00 РТЛ данас

11.10

СЕКУНДЕ ДО КАТАСТРОФЕ

21.00 Древне мегаструктуре
21.50 Тајна историја
22.50 Табу
23.40 Древне мегаструктуре
0.40 Тајна историја
1.30 Табу
2.30 Привид или стварност
2.50 Секунде до катастрофе
3.20 Мегаструктуре
4.20 Табу
5.10 Најневјероватније фотографије НГ
6.10 Невјероватни снимци НГ
7.00 Истраживање планете Земље

0²⁰ **Б92**

Ајова

Послије сумњиве смрти свог оца, Еспер и његова љубавница Дона стичу право на велики износ осигурања. Надајући се да ће побјећи од живота у свом малом граду, они се окрећу свијету метиламфетамина и ускоро постају зависници. Прљави локални полицајац Лари, у дослуху са Есперовом мајком Ефи, жели новац за себе. Послије завјере око убиства Есперовог оца, они морају сада да се отарасе Еспера.

Улоге: Мат Фарнзворт, Дајан Фостер, Џон Севиц, Розана Аркет, Мајкл Т. Вајс

Режија: Мат Фарнзворт

0⁰⁰ **ПИНК БХ**

Краљеви мамба

Арманд Асанте и Антонио Бандерас глуме браћу Цезара и Нестора Кастиља, популарне музичаре, који почетком педесетих бивају принуђени да напусте Кубу и оду у Њујорк. Тамо се запошљавају као месари, док Цезар на све начине покушава да им обезбиједи могућност да свирају у неком од ноћних клубова. Послије пуно потешкоћа, њихова музика, Цезаров глас и Несторови текстови пуни емоција проналазе пут до њујоршке публике и они издају веома популаран албум "Љубавне пјесме Краљева мамба".

Улоге: Арманд Асанте, Антонио Бандерас, Кети Моријати

Режија: Арне Глимхер

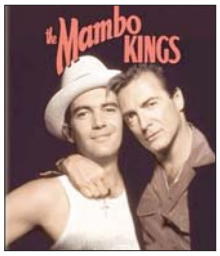

Jet set

Глоговац и Бјелогрлић као Дражa и Тито

Серија "Равна гора" редитеља Радоша Бајића, која говори о Дражи, Титу, Крцуну, Кости Пећанцу и другим историјским ликовима, почеће да се снима 24. јула на чувеној мокрогорској Шарганској осмици.

У овој копродукцији РТС-а и "Контраст студија", поред Небојше Глоговца у улози генерала Драгољуба Михаиловића, и Драгана Бјелогрлића који тумачи Тита, играће и бројни глумци из земље и региона.

Ријеч је о драмској трилогији под називом "1941-1945", чији ће први серијал назван "Равна гора", а састављен од 15 једночасовних епизода, бити сниман ове и сљедеће године.

Прича почиње у прољеће 1941. године и кроз трилогију прати дешавања у Србији за вријеме Другог свјетског рата.

Поред Небојше Глоговца, који ће тумачити један од главних ликова - генерала Драгољуба Михаиловића, и Драгана Бјелогрлића у улози Јосипа Броза Тита, ту је и плејада великих имена српског глумишта, међу којима су Фећа Стојановић, Мирко Бабић, Милорад Мандић Манда, Слободан Бода Нинковић, Олга Одановић, Љиљана Стјепановић, Александар Срећковић, Милош Тимотијевић и многи други, као и позната глумачка имена из региона.

Краљица ужива да понижава принцезу

Односи између британске краљице Елизабете Друге и Кејт Мидлтон постају све лошији, тврди једна принцезина пријатељица, додајући да краљица ужива да јавно понижава супругу свог унука Вилијама.

Све је, наводно, почело када је краљица поново објавила један стари текст у којем се "од свих особа на двору, које нису краљевске крви, захтијева да се поклоне сваки пут када се сретну са неким од чланова краљевске породице".

Иако предодређена да и сама једног дана ступи на британски трон, Кејт је принуђена да клекне кад год се нађе пред неким од чланова породице свог мужа. Исти извор наводи да је краљица поново увела ово правило само да би понизила младу принцезу, "да је подсјети да је, иако веома популарна, мање значајна од краљице и било ког другог члана краљевске породице".

- Краљица то чини из чисте љубоморе. Она завиди Кејт Мидлтон на популарности и чини све да је подсјети на њено порријекло - истиче принцезина пријатељица.

НЕКАД БИЛО...

Умро Луј Армстронг

На данашњи дан 1971. године умро је амерички џез музичар Луј Армстронг. Иако се прво прославио свирајући трубу, крајем каријере постао је најпознатији као пјевач и био је један од најутицајнијих џез пјевача.

Током своје каријере постао је највећи џез музичар, неоспорни представник популарне музике 20. вијека и једна од највећих фигура у историји музике.

Армстронга су волјели не само због његовог трубачког талента, невјероватно чистог и продорног свирања на труби и специфичног храпавог пјевања, него и због људске топлине и великодушности, као и због симпатичне посебности "великог дјетета" које се радује животу и живи за музику.

ПОСЉЕДЊА

Ванеса оставила Депа прије двије године

Џони Деп и Ванеса Паради растали су се још 2010. године послије 14 година везе, јер славна глумица и пјевачица није могла да живи у сјенци свог супруга, тврди америчка штампа.

Како каже извор близак славном пару, све је почело када је француска глумица и пјевачица ургирала како би Деп добио улогу у филму "Пирати са Кариба" 2003. године. Иако је и тада био славни глумац, Деп је играо сасвим другачије улоге. Само у 2010. Деп је зарадио 75 милиона долара.

- Ванеса се осјећала као да је жртвовала своју каријеру због његове - рекао је извор близак глумачком пару.

Све је кулминирало 2010. године када је Ванеса Паради ријешила да се растану, али у тајности.

Луда планета

Због свађе отпливала на острво

Свађа с друштвом с којим љетује у Хрватској, током вечере у кампу у Биограду, толико је изнервирала једну Чехињу да је бијесна отпливала читавих пет километара до најближег острва. У три часа послије поноћи житеље мјеста Ткон на острву Пашман изненадила је странкиња која је из мора изашла на локалну плажу и затражила помоћ. Полицији је Чехиња објаснила да се посвађала са својим друштвом и једноставно препливала до острва.

За десет минута појела 45 хот-догова

Соња Томас, која тежи 45 килограма, за десет минута успјела је да поједе невјероватних 45 хот-догова. На прошлогодишњем такмичењу Томасова је била побједница у женској категорији са 40 комада. - Моја техника се састоји од умакања два хот-дога у воду, које онда прогутам - рекла је Томасова.

Преживио пад са 120 метара

Неименовани БАСЕ скакач из Конакова у Русији, док се пењао на далеководни стуб, вјероватно није ни сањао да би тај дан могли бити остварени његови највећи страхови. Наиме, приликом скока у марту ове године, његов падобран се није отворио. Његов пријатељ је могао само нијемо да посматра док је падао са висине од 120 метара. На његову срећу, снијег је ублажио пад. Иако је сломио обје ноге, карлицу и имао напукнуће неколико пршљенова, младић је преживио. Три мјесеца послије несреће је поново ходао.

ISSN 1840-1155

ТВ антена

Глас Српске

7 - 13. јул 2012.

ТЕСЛИЋ, избор најкутка РС

РТРС www.rtrs.tv
недјеља, 9.00

Љепота природе надохват руке

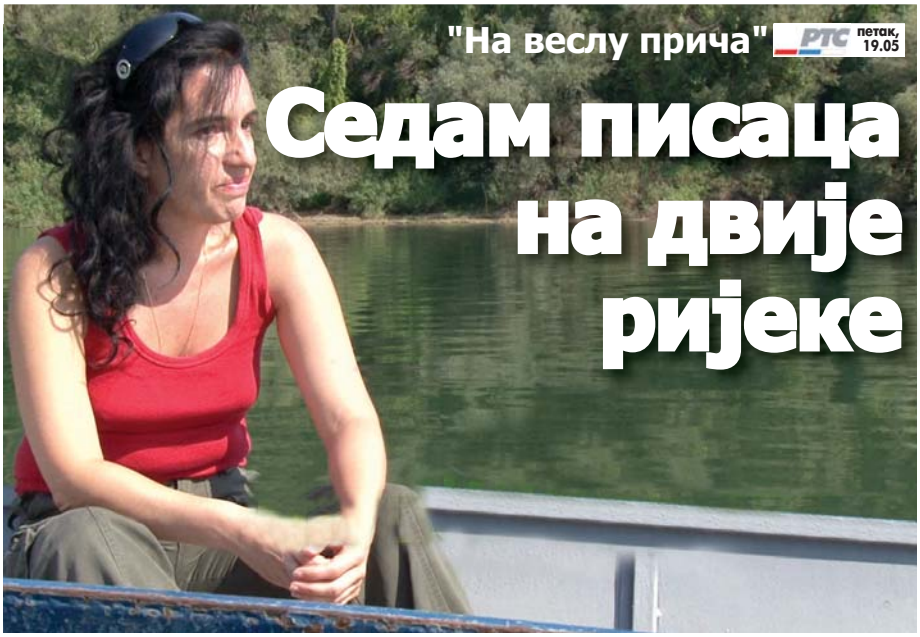

"На веслу прича" РТС петак, 19.05

Седам писаца на двије ријеке

БОКС: Владимир Кличко vs Тони Томпсон

РТС субота, 22.50

Судар дивова

РТРС, недјеља, 9.00 Теслић - избор најкутка РС

Љепота надохват руке

Често се одушевљавамо природним љепотама других земаља занемарујући оно што имамо практично надохват руке. Сигуран сам да ће екипа РТРС-а на прави начин представити те потенцијале, али и једно недјељно јутро учинити нашим гледаоцима љепше и интересантније, рекао Ђорсовић

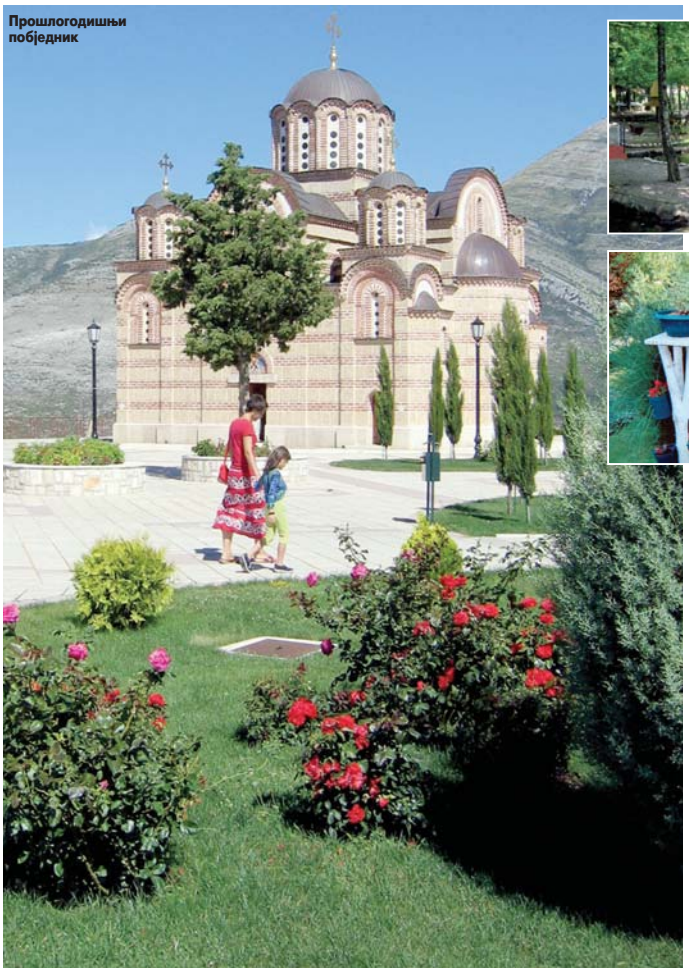

Прошлогодишњи побједник

Сада већ традиционална акција "Гласа Српске", Избор најкутка Републике Српске, а у сарадњи са Радио-телевизијом Републике Српске, одржаће се ове године 8. јула.

Домаћин ће бити, први пут бања Врућица и хотел "Кардиал", иначе перјаница бањског туризма Српске. Емисија посвећена овом избору у директном преносу траје од девет до 10.30 часова. Уредник је Драгиша Ђорсовић, а са њим у водитељском тандему биће Белма Спахић.

- Покушаћемо да то јутро нашим гледаоцима, али и свима онима које се буду нашли испред хотела "Кардиал", учинимо лијепим и интересантним. Приказаћемо свих 20 кутака које је стручни жири уврстио међу кандидате, десет је јавних површина, а десет приватних - рекао је Драгиша Ђорсовић.

Планирано је да се, као гости, појаве представници Министарства трговине и туризма Републике Српске, те града домаћина Теслића, бање Врућице...

Мислим да ће гледаоци заиста уживати у предивним кадровима и да ћемо успјети свима показати колико лијепих и занимљивих кутака има у Републици Српској. Надамо се да ће ова наша емисија, али и комплетна акција коју раде "Глас Српске" и РТРС, помоћи у развоју туризма на нашим просторима, јер често се одушевљавамо природним љепотама других земаља, занемарујући оно што имамо практично надохват руке - додао је Ђорсовић.

По три најбоље површине у обје категорије добиће посебна признања и награде од стручног жирија, а и гледаоци ће својим гласовима изабрати три најбоља кутка.

- Сигуран сам да ће екипа РТРС-а на прави начин представити те потенцијале, али и једно недјељно јутро нашим гледаоцима учинити љепшим и интересантнијим - рекао је Ђорсовић.

У културно-забавном програму у емисији учествоваће Маја Татић, Игор Вукојевић, етно-група "Ива", бенд "Александрија" и гост чије име се чува као изненађење.

"Странац у Србији" награђен у Италији

Свијетла будућност еко-туризма

Документарна емисија Редакције документарног програма "Странац у Србији", аутора Ранке Јакшић, освојила је гран при за оригиналност ауторског дјела на 50, јубиларном Међународном фестивалу "Тоурфилм" у италијанском граду Леће.

У приморском граду Леће у Италији је одржан 50, јубиларни Међународни фестивал документарног туристичког филма, за који је било пријављено три стотине филмова, од којих је за такмичарску конкуренцију жири одабрао 67 филмова из 24 земље.

Учествовале су Аустрија, Чешка, Италија, Македонија, БиХ, Хрватска, Пакистан, Пољска, Русија, Тахити, Мађарска, Јерменија, Аустралија, Бутан, Чиле, Мексико, Пољска, Њемачка, Иран, Кенија, Литванија, Словенија, Узбекистан и Србија.

- Тема, садржај и циљ ове емисије подудара се са

овогодишњим ставом организатора фестивала да склапање пријатељства, прихватање различитости без обзира на национално порријекло, територијалну припадност и вјеру брише границе међу народима и државама - рекла је Ранка Јакшић.

Гран при за најбољи туристички филм овогодишњег фестивала припао је иранском аутору Кеивану Мајдију за филм "Велика нада", док је друга по реду награда за ауторство, гран при за оригиналност ауторског дјела припала Ранки Јакшић за документарну емисију "Странац у Србији", уредници у Редакцији документарног програма.

Италијан из Венеције Љуђо де Марки је дошао у село Врмца код Сокобање да са својом супругом Биљаном проводи пензионерске дане и да испред свог новог дома развије заставе Србије и фудбалског клуба Венеције. Обишао је цијели свијет, видио многе љепоте, али је за њега Врмца најљепше мјесто на свијету. Он се дружи са мјештанима, сељани га уче да ради на земљи и да пече ракију, одлази у цркву и успијева да прати службу на старословенском језику.

- У емисијама "Странац у Србији" моји протагонисти, тј. странци који живе у Србији, управо говоре о томе како својим боравком не само да прихватају нашу културу већ имају прилику и да промовишу своју - додала је Ранка Јакшић.

Међународни "Тоурфилм" фестивал је основан још 1962. године у Венецији, као Домаћи фестивал туристичког филма, да би од 1970. године мијењао сједишта по италијанским и европским градовима, те је 1983. године добио карактер међународног фестивала.

- У овој емисији доминира љубав коју дајемо једни другима, поштовање према природи, традиционалним вриједностима, културном и националном идентитету, што је свакако могло да допринесе промовисању идеје 50, јубиларног Међународног "Тоурфилм" фестивалу у Лећеу о заједничком напретку народа свих држава свијета - рекла је Јакшићева.

Оснивач фестивала је Антонио Конте, сада почасни директор фестивала, који је и дугогодишњи почасни предсједник Међународне организације за координацију свих фестивала туристичког филма, предсједник Европске федерације за туристичку штампу и предсједник Европског клуба за туризам, док је Антонио Примиђери директор овогодишњег фестивала.

У склопу фестивала одвијале су се пројекције такмичарских филмова, предавања и округли столови "Будућност екотуризма". У смислу туристичке промоције региона организована су разгледања да би се стекао утисак о туристичкој и гастрономској понуди тог краја, као и о традицији, умјетничким рукотворинама и историјским знаменитостима барокних градова региона Саленто.

У реализацији ове емисије учествује стална екипа, чији чланови подједнако доприносе својом професионалношћу и креативношћу, те она оставља утисак препознатљивог стила који је увидио и жири овог фестивала.

РТРС, недјеља, 14.00, "Двадесет година од стварања Републике Српске"

Сјећање на великог глумца

У емисији се присјећамо Љубе Тадића, барда југословенског и српског глумишта. Својим глумачким креацијама оставио је неизбрисив траг и љествицу умјетничког изражаја подигао на веома висок ниво.

Емисија снимана 2004. године, посљедњи је интервју који је, прије смрти, у октобру 2005. године, Љуба Тадић дао за Телевизију Републике Српске. Глума, филм, позориште, живот уопште – дијапазон размишљања великог умјетника заиста је био широк и разноврстан.

Лохан глуми у трилеру

Повратак на филмску сцену

Линдзи Лохан је добила улогу у филму "The Canyons", у којем ће глумити заједно с порно-звијездом Џејмсом Дином.

Сценарио за трилер у којем ће Лохан тумачити главну женску улогу написао је Брет Истон Елис, а свој глумачки таленат уз њу ће показати и двадесетшестогодишњи порно-глумац Џејмс Дин.

Писац сценарија Елис на "Твитеру" је објавио: "Улоге Кристијана и Таре припале су Линдзи и Дину. Бољу глумачку поставу нисам могао ни сањати. Линдзи је одлична."

Филм са снимањем креће идући мјесец, а режираће га Пол Шредер, један од сценариста класика "Разјарени бик". Линдзи је до скоро у Лос Анђелесу снимала телевизијски филм "Лиз и Дик", с којим се након дуго времена поново вратила на филмску сцену.

БХТ 1, четвртак, 23.00, "Џејк"

Жртва технологије

Овог четвртка БХТ 1 почиње са емитовањем игране серије "Џејк" од 16. епизода.

Џејк Фоли, радник Националне агенције за безбједност, случајно постаје жртва нано технологије. Милиони микрокомпјутера спајају се с његовом биохемијом и омогућују му контролу технологије умом. Он је савршено побољшање човјека, тајни агент са надљудским моћима који се може носити и са најтежим задацима.

У главним улогама: Кристофер Горем, Филип Ентони Родригез, Џудит Скот, Марина Блек, Киген Конор Трејси.

Забавни програм БН ТВ

У добром љетном ритму

Емисија Ноћни ТВ пројекат је емисија која се емитује сваког уторка од 21 на Телевизији БН. Ова емисија се разликује од других због тога што гости емисије постају домаћини

Субота, 18.00

Писма из Херцег Новог

Погледајте нови серијал емисија "Писма из Херцег Новог". Водитељи, репортери и новинари, припремили су за вас нове репортаже, записе и приче.

Недјеља, 12.00

Звуци завичаја

Подсјећање на старе, изворне пјесме, старе обичаје и традицију. Емисија обилује фолклорним играма, добром пјесмом и позитивном енергијом која ће нас бар на кратко вратити у прошлост. У емисији учествују позната имена домаће естраде који су неприкосновени у извођењу незаборавних пјесама.

Понедјељак, 21.00

Музички шоу

У оквиру љетње шеме, БН ТВ остаје вјерна музичком понедјељку. Врхунска забава. Најбоље пјесме. Највеће музичке звијезде. Водитељ је Виолета Папић Стаменковић.

Уторак, 21.00

Ноћни ТВ пројекат

Емисија Ноћни ТВ пројекат је емисија која се емитује сваког уторка од 21 на Телевизији БН. Ова емисија се разликује од других због тога што гости емисије постају домаћини, коме ће поред те улоге бити додате још неке. Ноћни ТВ пројекат је емисија која се заиста разликује од свега што сте до сада гледали на нашим телевизијама. Знамо да то сви кажу, али овога пута то није само фраза. Први пут гост емисије постаје домаћин коме су поред те улоге намијенили и неке друге. Баш зато гост Ноћног ТВ пројекта не може да буде свако.

Водитељке: Анђелка Прпић и Маријана Мићић.

Сриједа, 21.00

Љетња променада

Љето је вријеме за одмор, дружење и лијепо расположење. У новој сезони "Љетње променаде" продефиловаће бројни музички гости и њихови сарадници. Са Драганом, Виолетом, Цецом и познатим гостима расхладиће вас у ове љетње дане и донијети освјежење у виду добре забаве.

РТЛ, субота и недјеља, 19.10, "Галилео"

Наука кроз забаву уз мале екране

Субота - У новом издању емисије сазнаћемо више о ружи, каквог је укуса те како постаје јестива. Откриће нам и посљедње новости о начинима и методама откривања лажи.

Детектори лажи у слободној продаји требало би да ријеше заувијек бриге и питања која постављамо - истина или лаж? Јесте ли знали да састојци колача – брашно, шећер и какао у праху могу имати опасно дејство на ваше здравље. Не говоримо о сувишним килограмима, већ дословно о експлозиву.

Недјеља - Само у "Галилеу" разоткривају митове и сазнајемо праву истину. Када се температуре спусте испод нуле, покушавамо уштедјети енергију тако што ноћу гасимо гријање, кад ујутро крећемо на посао пустимо аутомобил да мало ради у празном ходу не би ли се мотор загријао, а како би загријали свој властити мотор, наша тијела, радо попијемо шољицу куваног вина. Заиста, радимо ли све то како бисмо олакшали живот или постижемо сасвим супротно дејство?

Ванилија је неизоставна у нашим животима – налазимо је свуда: у сладоледу, колачу, разним мирисима, етеричним уљима, женским парфемима...

У новој рубрици "У трен ока" успорене су неке од најобичнијих циркуских тачака те је екипа "Галилеа" завирила изблиза у науку која стоји иза жонглирања, кловнова и гутања ватре.

РТС 2, уторак, 18.25, "Храна д.о.о."

Отров у тањиру

Из циклуса филмова приказаних на фестивалу документарног филма БЕЛДОКС, на програму је амерички филм, кандидат за Оскара, чији би се оригинални наслов "Храна д.о.о." могао превести и као "корпоративна храна" или инкорпорирана храна, мада је и "друштво са ограниченом одговорношћу" сасвим прикладан превод с обзиром на садржај филма.

Вјероватно ћете се послије овог погледа иза кулиса прехрамбене индустрије добро замислити чиме се у ствари храните. Посебно што овај документарац не разоткрива само срж проблема већ нуди и нека алтернативна рјешења. Иако критичан према индустријској производњи хране, филм не пропушта да истакне и корисну страну масовне производње јефтине хране, али настоји да разоткрије злоупотребе унутар ње и често трагичне посљедице које оне остављају на пољопривреднике и крајње кориснике.

Елта ТВ, недјеља, 20.00, "Посљедња оаза" - документарни филм

Ван домашаја цивилизације

Ово је филм који на документарно-умјетнички начин представља један од ријетких пејзажа нетакнуте природе који је смјештен између Дунава и Драве у бившој Југославији.

Када се у прољеће птице враћају с далеког југа прелетјеће урбане просторе које ствара човјек, да се непогрешиво, без компаса и географске карте, нађу ван домашаја цивилизације. У нашој оази има преко три стотине врста. Има ту и друге дивљачи.

Пуне три године скривеном камером, јер је овдје човјек непожељан, биљежена су рађања, борбе, љубав и смрт становника оазе. Тај чудни свијет дивљине, у којем природни закони невјероватно подсјећају на људске норме и понашања, поред сталног уништавања, обнавља се и живи. Филм је режирао познати режисер Петар Лаловић, а нарацију у филму читао Зоран Радмиловић.

Нуми Репејс у крви и зноју

Необичан захтјев

Глумица Нуми Репејс у научно-фантастичном филму редитеља Ридлија Скота - "Prometeus" - према сопственој жељи инсистирала је да буде прекривена крвљу и знојем.

Нуми у новом спектаклу Ридлија Скота "Prometeus" - глуми археологињу Елизабет Шоу, која се бори с ванземаљцима. Глумица овај пут није хтјела изгледати секси, већ је инсистирала на томе да је мејкап артисти потпуно прекрију с вјештачком крвљу.

"Нисам ту зато да будем лијепа и секси. Улогу љепотице одглумићу у неком другом филму. Овдје глумим зноју и прљаву жену, преливену крвљу. Мејкап артист ми је рекао да је прилично необично да глумци захтијевају још крви и блата" - рекла је Нуми.

У том филму није трпио само њен изглед, него и њено тијело. Нуми је додала: "Редитељ није хтио да се суздржавамо. Комплетно тијело било ми је прекривено масницама. Била сам измучена и у боловима... али мој лик се није предавао, зато нисам могла ни ја."

Б92, субота, 10.20, "Тајне науке"

Здравље из српске кухиње

"Тајне науке" у новој епизоди откривају најновија сазнања о археолошком локалитету Кале у долини Јужне Мораве.

Истражујемо колико је са становишта науке српска кухиња здрава и како хемичари припремају храну. Стручњаци Института за проучавање љековитог биља "Др Јосиф Панчић" испитују колико је аронија добра за људски организам.

Ауторка емисије Јелена Милутиновић.

РТС 2 и Нова, субота, 22.50
Бокс: Владимир Кличко - Тони Томпсон

Судар дивова

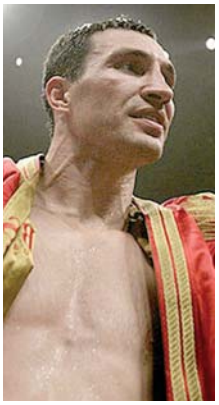

Четири мјесеца након што је нокаутом ријешио "Случај Мормек" Владимир Кличко улази у ринг за свој 61. професионални меч. Противник му је Тони The Tiger Томпсон, четрдесетогодишњи Американац.

Томпсон и Кличко већ су се једном сусрели. Прије тачно четири године у Хамбургу млађи Кличко славио је нокаутом у једанаестој рунди. Томпсон је по физичкој грађи налик Кличку: готово двометраш (196 цм), дугих руку и јаког ударца. У каријери је боксао 38 пута, а осим пораза од Кличка изгубио је још само једном, од Ерика Кирклaнда, на почетку каријере.

Владимир Кличко четири је године млађи и два центиметра виши. Професионални скор врло добро познат: 60 борби, 57 побједа (чак 50 нокаутом) и три пораза. У ринг стадиона у Берну уноси своја четири појаса: WBA (Super), IBF, WBO, IBO & The Ring Heavyweight title. Убиљежио је петнаест побједа заредом, а хоће ли Тони Томпсон избјећи судбину свих својих претходника у посљедњих седам и по година, сазнаћемо у суботу 7. јула у директном преносу на РТС 2 и Новој ТВ.

РТС 2, петак, 19.05, "На веслу прича"

Седам писаца на ријекама

Серијал "На веслу прича" у продукцији Удружења "Шта хоћеш" у оригиналној форми третира однос човјека према природи, будећи умјетничким садржајем виши ниво свијести грађана у односу према животној средини

Двије ријеке - Сава и Колубара. Седам писаца на веслу прича седам оригиналних прича о природи. Да ли смо заборавили да припадамо природи? То је сиже документарног еколошко-умјетничког серијала "На веслу прича", који ће бити емитован у двије емисије на другом програму Радио-телевизије Србије у петак 19.05 часова.

Серијал "На веслу прича" у продукцији Удружења "Шта хоћеш" у оригиналној форми третира однос човјека према природи, будећи умјетничким садржајем виши ниво свијести грађана у односу према животној средини. Традиционална, а изгубљена форма причања прича, бесједе, добија оригиналним концептом серијала "На веслу прича" нову димензију. Своје приче причају истакнути књижевници различитих генерација: Владимир Андрић, аутор антологијских серијала "Пустолов" и "Лаку ноћ, дјецо"; Слободан Стојићевић, аутор десет књига прозе и дугогодишњи слободни репортер "Политике"; Весна Алексић, један од најнагађанијих аутора за дјецу и адолесценте; Славко Стаменић, писац и аутор уџбеника српског језика за основну школу; Драган Бабић, кантаутор и сценариста серијала "Мој ујак"; Ана Бујић, добитница награде за роман године Савеза јеврејских општина Југославије и Александар М. Поповић, колумниста и књижевник.

Сви аутори су из Обреновца, једне од еколошки најосетљивијих тачака Србије, и тиме је њихов однос према природи још занимљивији. Природна љепота ријека, сликане у HD технологији, уједињена са оригиналном музиком и звуцима средине, даје јединствени осјећај присуства тренутку стварања. Овај серијал се усуђује да сања о бољем свијету који ће покретати обновљива енергија и људска креативност.

Лига шампиона и Лига Европе на јавним сервисима

Најбољи фудбал уторком и четвртком

Јавни емитери РТРС, БХРТ и ФТВ с поносом објављују да ће у идуће три године гледаоци Јавних РТВ сервиса у БиХ имати задовољство да гледају: најбоље фудбалске утакмице Лиге шампиона уторком и најбоље фудбалске утакмице Лиге Европе четвртком на програмима Радио-телевизије Републике Српске (РТРС), Радио-телевизије Босне и Херцеговине (БХРТ) и Федералне телевизије (ФТВ).

Једини јавни сервис у региону који је очувао континуитет носиоца телевизијских права овог телевизијског програма, који према меморним истраживањима има рекордну гледаност и масовни одзив уживалаца најважније споредне ствари на свијету и који је етаблирао наша три јавна емитера као

медијске куће које у програму имају напрестижнији и најатрактивнији програм.

Ексклузивна земаљска ТВ права (за уторак и четвртак) откупили су чланови Јавног РТВ система БиХ за период од 2012. до 2015. године.

Преноси најбољих утакмица које се играју уторком, попраћених са прегледима мечева, биће емитовани на програмима РТРС, БХТ 1 и ФТВ, а Магазин Лиге шампиона биће емитован независно на сва три емитера, у складу са њиховим програмским потребама и шемама.

"Морска патрола" ускоро на ТВ1

Краљевска морнарица у опасним акцијама

Кроз све сезоне проткана је парола, која гласи: "Поштење храброст, лојалност и интегритет", али су сликовито приказане и културне разноликости ратне морнарице, која се бави и савременим проблемима као што је продаја људи и наркотика

"Морска патрола" је аустралијска телевизијска акциона драма која је снимана у периоду од 2007. до 2011. године, са укупно пет сезона. Осим што је добила бројне поклонике, освојила је и многе ТВ награде и признања.

Радња се дешава на измишљеном патролном броду Краљевске аустралијске морнарице и фокусирана је на животе чланова посаде и њихову борбу са окорјелим криминалцима на мору.

У прву сезону серије уложено је чак 15 милиона долара, да би послије њеног невјероватног успјеха услиједиле, "Морска патрола 2: Удар", "Морска патрола: Црвено злато", "Морска патрола: Исправна ствар" и "Морска патрола: Контролна штета".

Кроз све сезоне проткана је парола која гласи: "Поштење, храброст, лојалност и интегритет", али су сликовито приказане и културне разноликости ратне морнарице, која са бави и савременим проблемима као што је продаја људи и наркотика.

Серија је до сада емитована у Великој Британији, Србији, Белгији, Индонезији, Индији, Русији, Италији, Јужној Африци, Мексику, Вијетнаму и Њемачкој, а од ове године сви поклоници серије у свијету имају и култ назван по овој серији, коју ћете ускоро моћи да пратите и на ТВ1.

Цензори забринути за тинејџере

"Алијен" је превише секси

Британски цензори су 1979. сматрали "Алијена" престрашним, али и прееротичним за малољетнике.

Откривене су биљешке из архива британског цензорског одбора BBFC-а које показују зашто је "Алијен" у доба премијере добио оцјену "Х" и тако био забрањен за малољетнике. Цензори су 1979. разматрали хоће ли тај SF хорор добити оцјену "АА" (дозвољено за старије од 13) или "Х" (забрањено за млађе од 18).

На крају је превладало мишљење да филм не би требало да гледају малољетници, а један од цензора образложио је да филм има перверзан поглед на репродукцију. Цензори су сматрали да 14-годишњаци не би смјели да гледају еротичне призоре у контексту хорора, чак и онда када не приказују ништа експлицитно.

ОБН, радним даном, 19.20, "Ин магазин"

Сцена под лупом

Љетна шема ОБН телевизије богатија је за нову емисију из домаће продукције. Наиме, гледаоци ће имати прилику сваког дана да добију најсвјежије вијести са домаће и стране шоубиз сцене, прегледе друштвених догађања, као и актуелне интервјуе.

Дневни life style магазин настаје под уредничком палицом Берине Спахалић-Мирковић и Феђе Фетахагића који ће гледаоце ОБН телевизије свакодневно водити кроз актуелне, узбудљиве, поучне и забавне минуте емисије "Ин магазин" сваког радног дана у термину од 19.20 часова.

Уредници и водитељи Берина и Феђа заједно са својим колегама новинарима свакодневно ће доносити занимљиве и интригантне путописе и репортаже из цијелог региона.

Овог љета креће снимање "Разјареног бика"

Драма о боксеру

У овом славном филмском остварењу, између осталих, гледаћемо и Пенелопе Ен Милер, Наташу Хенстриџ и Алисију Вит.

У пројекту учествују и кћерка Мартина Ландауа, Џулијет, звијезда "Твин Пеакса" Реј Вајс, Пол Сорвино и Џо Монтења. Улогу боксера Џејка Ламоте добио је Вилијам Форсајт.

Наставак познате Скорсезеове спортске драме из 1980., у којој смо у главним улогама гледали Роберта де Нира и Џоа Пешиа, са снимањем креће овог љета, наводи филмски портал MovieHole.net.

Најбржи мали огласи
Глас Српске

Ваше мале огласе сада можете слати и путем SMS-а на сљедеће начине:

OGL, затим размак, па текст вашег огласа, — ако желите да ваш оглас буде објављен у наредном издању Гласа Српске - цијена SMS поруке 0,55 КМ

2OGL, затим размак, па текст вашег огласа, — ако желите да ваш оглас буде објављен у сљедећа два броја Гласа Српске. - цијена SMS поруке 0,99 КМ

4OGL, затим размак, па текст вашег огласа, — ако желите да ваш оглас буде објављен у сљедећа четири броја Гласа Српске. - цијена SMS поруке 1,65 КМ

OKV, затим размак, па текст вашег огласа, — ако желите да ваш оглас буде објављен уоквирен у сљедећем издању Гласа Српске. - цијена SMS поруке 2,20 КМ

NEG, затим размак, па текст вашег огласа, — ако желите да ваш оглас буде објављен у негативу за једну објаву у наредном издању Гласа Српске. - цијена SMS поруке 2,20 КМ

Дужина вашег огласа не смије да прелази 150 словних мјеста, с тим да не користите скраћенице и обавезно користите размаке између ријечи и зареза.

поруке шаљите на број
065 1353

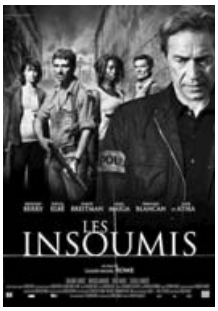

ОБН 21.00

Унакрсна ватра

Кад озлоглашени шеф криминалног свијета Абел Варгас побјегне полицији, искусни полицајац Винсент Дри добија задатак да га пронађе. Приближавајући се крају своје каријере, Дри је очврснуо и нема илузија о полицијском послу и љути га што је послат у неку рупу од градића у којем је злочин у потпуности ван контроле. Али за разлику од својих колега, Дри је одлучан у томе да изврши свој задатак, иако његови методи нису нимало уобичајени.

Улоге: Ричард Бери, Паскал Елбе, Забу Брајтман, Аиса Мајига, Бернард Бланкан

Режија: Клод-Мишел Ром

ОБН 23.00

Изгубљено братство

У корејском филму из 2004. године прича тече ретроактивно. Приказује мирни живот једног човјека из Јужне Кореје, период прије него што је Сјеверна Кореја напала. Он и његов брат су позвани у војску.

Филм свједочи о њиховој болној трансформацији из цивилизованих људи у војнике, на том путу дешавају им се жељене и нежељене ситуације, онако како то само рат може да направи.

Улоге: Јанг Донг-Ган, Вон Бин, Ли Еун-Јо

Режија: Је-гју Канг

РТРС

6.00 ФИЛМ Заштићени свједок
8.00 Вијести
8.10 ФИЛМ Тајна школског подрума
9.30 Мале олимпијске игре
10.00 Мој рођак са села, серија
12.00 Дневник
12.10 Братунац
12.40 Фестивал анимираног филма у Неуму
13.00 Тамбурица фест - концерт Звонка Богдана
13.50 Моћнији од државе, серија
14.40 Драгуљ у круни, серија
17.00 Вијести
17.10 Ах та планета
17.40 Тамбурица фест - концерт Јелене Розге
18.50 Интервју са Светланом Ражнатовић
19.30 Дневник

БН

6.30 Јутарњи програм
8.30 Серија
12.30 Фамилијарна намјештаљка
14.20 БН коктел
16.00 Дневник
16.10 ФИЛМ Ми нисмо анђели
18.00 Писма из Херцег Новог
19.30 Дневник
20.00 Витафон
20.20 Нијемо ми од јуче
20.50 БН музика
22.00 Дневник
22.30 Ноћни ТВ пројекат
0.00 Црвено
1.00 ФИЛМ Дивља трка

РТС1

6.00 Јутарњи програм
9.00 Жикина шареница
11.05 Дизни
12.30 Гастрономад
13.00 Дневник
13.10 Спорт плус
13.30 Увиђај
14.00 Ви и Мира Адања Полак
15.00 ТВ лица
15.30 Срећни људи, серија
16.40 ФИЛМ Госпођица Марпл
18.30 Квадратура круга
19.00 Слагалица
19.30 Дневник

РТС2

6.10 Знање имање
7.10 ТВ лица
8.00 Велики је свијет
8.20 Бернард, серија
8.30 Вејбалу
8.50 Руске бајке
9.00 Плава птица
9.40 Вјерски мозаик Србије
10.30 Клиника вет
11.00 Профил и профит
11.30 Књига утисака
12.00 Свијет здравља
13.00 Моја лијепа Србија
13.30 Грађанин
14.00 Лети лети пјесмо моја мила
14.20 Емисија из културе
15.00 Светлана Захарова
15.40 Биографије
16.30 Бициклизам
17.30 Вреле гуме
18.00 Тотал тенис
18.10 Двобој трубама: Бобан и Марко Марковић
20.10 Изгубљени свјетови
21.00 Потрошачки савјетник
21.30 Свијет спорта
22.00 Ћелија: Искра живота
22.50 Бокс: Владимир Кличко - Тони Томпсон
23.30 Бициклизам
0.00 Пинк Мартини

Б92

6.20 Инспектор Валандер, серија
8.00 Добра земља
9.00 Цртани филмови
10.10 Шљака
10.20 Тајне науке
11.00 Вијести
11.30 Пријатељи, серија
13.00 Као случајно, серија
14.30 Интернат, серија
16.00 Вијести
16.30 Ноћни ТВ пројекат
18.30 Вијести
19.00 ФИЛМ Господар прстенова: Двије куле
22.30 ФИЛМ Полицијска академија
0.20 Вијести
1.00 Спортски преглед
1.20 ФИЛМ Амерички психо
2.50 ФИЛМ Амерички психо 2
4.30 ФИЛМ Вјерни партнер
- Инфо

ПИНК БХ

6.00 ФИЛМ Срећна Нова '49.
8.10 Кукавица, серија
12.00 Инфо топ
12.10 Gold Music
14.00 Немогућа мисија
15.00 Храбри људи
15.50 Инфо топ
16.00 Мала невјеста, серија
17.00 Show Time
19.00 Паре или живот, серија

14.40

ДРАГУЉ У КРУНИ, СЕРИЈА

20.10 Аристократи, серија
21.00 ФИЛМ Ip Man
23.00 Дневник
23.20 Но лимит
23.40 ФИЛМ Велики повратак
1.20 Аристократи, серија
2.10 Дневник
2.30 ФИЛМ Ip Man
4.20 Тамбурица фест - концерт Јелене Розга
5.20 Интервју са Светланом Ражнатовић
5.40 Музика

АТВ

7.00 Фарма
8.00 Јутарњи програм
9.50 Вијести
10.00 Покемони, цртани филм
10.30 Гормити, цртани филм
11.00 Бен 10, цртани филм
11.50 Вијести
12.00 Кад лишће пада, серија
14.30 Ауто шоп магазин
15.00 АТВ специјал
15.50 Историја науке
16.30 ФИЛМ Муње
18.20 Стил
18.50 Агро кутак
19.00 Вијести
19.40 Синема Магика хронике
19.50 Кад лишће пада, серија
21.00 ФИЛМ Петријин вијенац
23.00 ФИЛМ Изненађење у Шангају
1.00 Ноћни програм

6.00

ЈУТАРЊИ ПРОГРАМ

20.00 Срећни људи, серија
20.50 ФИЛМ Проклетство златног цвијета
23.00 ФИЛМ Конопац
0.20 Репризни програм

К3

9.00 Вијести
9.05 Пипи шоу
10.30 Тек рођени, серија
11.30 Атлас
12.00 Вијести
12.05 Родни крају мили рају
13.00 ФИЛМ Благо Дамаска
15.00 Вијести
15.05 Хроника Добоја
16.00 Суперхитови
17.00 Биографија
18.00 АБС шоу
18.40 Новости
19.30 Дневник
20.00 Панорама регије
21.00 ФИЛМ Улични тркач
22.40 ФИЛМ Добар, лош, шашав
0.20 Корлеоне, серија

ОБН

6.20 Hairy Scary, цртани филм
6.30 Атомска Бети, цртани филм
7.00 Оги и жохари, цртани филм
7.20 Рони Оли рони, цртани филм
7.40 Анђели и пријатељи, цртани филм
7.50 Гладијатори, цртани филм
8.20 Џералд Мекбоинг, цртани филм
8.40 Рони Оли рони, цртани филм
9.00 Цртани филм
10.30 Принц из Бел Еира, серија
11.00 Одбачена, серија
12.00 Лонци и поклопци
12.50 Бакина кухиња
14.00 Најбржи играч, квиз
15.00 Скривена камера
15.20 Одбачена, серија
17.20 Балканске преваре
17.50 Дејана ток шоу
18.50 Инфо
19.00 Бакина кухиња
20.00 Да то сам ја
21.00 ФИЛМ Унакрсна ватра
23.00 ФИЛМ Изгубљено братство
1.30 Есо ТВ
3.40 Чувари планете

12.10

GOLD MUSIC

20.00 Академија дебелих
21.00 Звијезде Гранда
0.00 ФИЛМ Вријеме за убијање
2.00 ФИЛМ Срећна Нова '49.

РАДИО РС

6.00 Јутарњи програм
9.00 Вијести
9.05 Туристички водич
10.00 Вијести
10.05 Искре православља
11.00 Вијести
11.05 Звјездано небо дјетињства
12.00 Подневне новости
12.10 Запјевајмо пјесме старе
13.00 Вијести
13.05 Зврк
14.00 Вијести
14.05 Спортско-забавно поподне
16.00 Дневник
16.30 Спортско-забавно поподне
18.00 Вијести
18.05 Мозаик радија
19.00 Вечерње новости
19.10 Заиграјмо запјевајмо
20.00 Вијести
20.05 Кад сам био млад
21.00 Вијести
21.05 Музика
22.00 Хроника дана
22.10 Најсвјетлије странице умјетничке музике
23.00 Вијести
23.05 Џез
0.00 Поноћне вијести
0.05 Ноћни програм

Препоручујемо...

8[10] РТРС

Тајна школског подрума

Прича филма, у којем је дефинисана граница између добра и зла, почиње оног тренутка када ученици откривају тајну школског ложача, самозваног алхемичара, који трага за магичним каменом.

Улоге: Ученици шестог разреда Основне школе "Бранко Радичевић" Приједор

Ражија: Зоран Радоњић

ПИНК БХ **0.00**

Вријеме за убијање

Овај напети филм настао је према роману Џона Гришама, а у центар збивања поставља суђење обојеном човјеку који је покушао да узме правду у своје руке. Карл Ли Хејли осумњичен је да је убио два бијелца који су силовали и претукли до смрти његову кћерку. Ипак, Карлови методи освете неће наићи на симпатије америчког правосудног система, а чињеница да су он и његова кћерка црнци, додатно долива уље на ватру у заједници у којој се поново разбуктавају расистичке страсти уз терор Кју клукс клана.
Улоге: Метју Меконахи, Семјуел Л. Џексон, Сандра Булок, Кевин Спејси, Доналд Сатерленд, Бренда Фрикер, Оливер Плат
Режија: Џоел Шумахер

Б92 **19.00**

Господар прстенова: Двије куле

Након што је чаробњак Гандалф нестао у провалији, а дружина прстена се распала на три дијела, хобит Фродо наставља пут према Мордору са својим пријатељем Семом. Иако изнемогао, мучен привиђењима и у бијегу пред оркама, Фродо не одустаје од задатка који му је повјерио Гандалф: пренијети свемоћни прстен злог чаробњака Саурона до огња Мордора и ондје га заувијек уништити. Фрода и Сема ће пресрести некадашњи власник прстена Голум који ће им се понудити као водич до одредишта.
Улоге: Илаја Вуд,Ијан Мекилен, Лив Тајлер, Виго Мортенсен, Шон Остин, Кејт Бланшет, Џон Рајс-Дејвис
Режија: Питер Џексон

БХТ 1

7.30	Природна баштина БиХ
8.00	Вијести
8.10	Трибунал
8.40	Јосип Пејаковић: У име народа
9.10	ФИЛМ Путовање у далеку земљу
11.00	Говор тишине
12.00	Вијести
12.10	ФИЛМ Смрт јаше на коњу
14.00	Фестивал циркуса
15.20	Вијести
15.30	Еуро панорама
16.00	Шкода ХЦ лига
16.30	Нова авантура, магазин
17.30	СФФ
19.00	Дневник
19.30	СФФ - црвени тепих
20.00	СФФ - ексклузив
20.30	ФИЛМ 32. децембар
22.00	Вијести
22.10	СФФ, хроника
22.40	ФИЛМ Тсотси
0.20	ФИЛМ Смрт јаше на коњу

ХРТ1

6.30	Друго мишљење
7.00	Емисија из културе
7.50	ФИЛМ Планина Дивљег запада
10.00	Вијести
10.10	Кућни љубимци
10.40	Народна медицина
11.10	Нормалан живот
12.00	Дневник
12.30	Моћ судбине, серија
13.10	Религијски програм
13.40	Призма
14.30	ФИЛМ Дјеверуше
16.00	Свијет природе
17.00	Вијести
17.10	Образовни програм
17.40	Репортери
18.50	Најбоље од Глобалног сијела
19.10	Лото
19.30	Дневник

ХРТ2

7.20	Моћ судбине, серија
8.00	Мајстори свирачи
8.30	Анимаанијаци, цртани филм
9.00	Махарал, серија
9.30	Мала ТВ
10.00	Кућни свемирци, цртани филм
10.20	Спортске игре младих
10.40	ФИЛМ Љето у Аризони
12.20	ФИЛМ Црвене патике
14.30	Одабрао Ђело Х.
15.20	Међу нама
15.50	Ружиона
16.20	Концерт
17.20	На рубу науке
18.10	Боје туризма
19.00	Телетабис
19.30	Гаража

НОВА

6.00	Бијеле удовице
7.30	Додир с неба, серија
8.20	Неустрашиви Скуби Ду, цртани филм
8.50	Лего Ниџјако, цртани филм
9.00	Гормити, цртани филм
9.40	Покемони, цртани филм
10.30	Клуб отписаних, серија
11.00	Хитна Мајами, серија
13.00	ФИЛМ Пустоловине Плутона Неша
14.50	ФИЛМ Дјевојка на задатку
17.00	Вијести
17.10	Провјерено
18.10	Периферија Сити, серија
19.10	Дневник

РТЛ

5.00	РТЛ Данас
5.40	Најљепше бајке свијета, цртани филм
7.20	ПопПикси, цртани филм
8.40	Бен 10, цртани филм
9.20	Колумбо, серија
11.20	Пороци Мајамија, серија
13.40	ФИЛМ Освета шмокљана 4
15.30	ФИЛМ Фантастична четворка
17.20	Дискавери
18.30	РТЛ Данас
19.10	Галилео

N. Geographic

8.00	Мегаструктуре
8.50	Авионске несреће
9.50	Шаптач псима
10.40	Привид или стварност
11.10	Секунде до катастрофе
11.40	Мегафабрике
12.30	Шаптач псима
13.30	Велике миграције
14.20	Вјештичји доктор ће вас сада примити
15.20	Шаптач псима
18.00	Панасоник приказује
19.00	Шаптач псима
19.50	Рескју инк

ТВ1

6.00	Страсти и интриге, серија
8.05	Кинали кар, серија
12.00	Вијести
12.10	Звијезде СФФ-а
13.00	ФИЛМ Благо Дамаска
15.05	Како вријеме пролази, серија
16.50	Вијести
17.00	ФИЛМ Удри ђавола
19.00	Дневник
20.00	Корлеоне, серија
21.00	ФИЛМ Улични тркач
22.40	ФИЛМ Добар, лош, шашав
0.20	Дневник
1.30	ФИЛМ Универзални војник
3.00	Ноћни програм

10.10

КУЋНИ ЉУБИМЦИ

20.00	Совјетски шпијун Richard Sorge
21.00	ФИЛМ Талац
22.40	Дневник
23.20	ФИЛМ Издајица
1.20	ФИЛМ Квака 22
3.20	ФИЛМ Изгон
6.10	Образовни програм

19.30

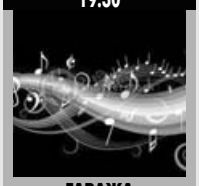

ГАРАЖА

20.00	Дражесни пупољци мајски, серија
20.40	Злочинци у одијелима, серија
21.30	Мјесто злочина: Лас Вегас, серија
22.00	Муђке, серија
22.40	Битанге и принцезе, серија
23.20	Јохан Фолк, серија
0.50	Евровизија младих музичара
2.00	Музика

9.00

ГОРМИТИ, ЦРТАНИ ФИЛМ

20.00	ФИЛМ Највећи ризик
21.50	ФИЛМ Отпоран на метке
22.30	Бокс: В. Кличко - Т. Томпсон
0.00	ФИЛМ, наставак
1.40	ФИЛМ Памплкинхед 3: Пепео пепелу
3.20	Езо ТВ
4.50	Дневник

19.10

ГАЛИЛЕО

20.00	ФИЛМ Пороци Мајамија
22.10	ФИЛМ Врућина
1.10	ФИЛМ Звјерињак
3.10	Астро шоу
4.10	РТЛ Данас
4.40	Дискавери

11.40

МЕГАФАБРИКЕ

21.00	Шаптач псима
21.50	Људи-ајкуле
22.50	Велике миграције
23.40	Шаптач псима
0.40	Људи-ајкуле
1.30	Велике миграције
2.30	Најневјероватније фотографије НГ
3.20	Невјероватни снимци НГ
4.20	Табу
5.10	Најневјероватније фотографије НГ
6.10	Невјероватни снимци НГ
7.00	Истраживање планете Земље

21⁰⁰ РТРС Ip Man

Филм се фокусира на живот и дјело Ip Mana који је наводно живио у граду Фошан током Другог кинеско-јапанског рата тридесетих година. Он је један од богатијих људи у граду и оставља утисак да нема потребе за додатним послом осим да цијели свој живот посвети мукотрпном вјежбању кинеске борилачке вјештине "Винг чун".
Улоге: Дони Јен, Сајмон Јам, Сиу-вонг Фан, Ка Тунг Лам
Режија: Вилсон Јип

23⁴⁰ РТРС Велики повратак

Муж послије двадесет и четири године брака призна супрузи да је недавно први пут преварио. Послије тога га она избацује из куће, подигне му сав новац са заједничког рачуна, он заврши у затвору, али ипак одлучује да се по сваку цијену поново врати супрузи и двјема кћеркама од којих је једна потпуно на мајчиној страни, док друга ипак има разумијевања за њега. Невјерни муж тражи стан и по налогу суда постаје цимер са повређеним играчем средњошколског рагби тима.
Улоге: Реј Љота, Шаун Сипос, Глен Хедли
Режија: Брус Мекулох

ОБН 15.00

Рин Тин Тин

Пилот Ли Данкан добио је наредбу да са бомбардованог подручја у окупираној Француској изведе све преживјеле, али генерал није нагласио да се то односи само на преживјеле људе. Данкан је у рушевинама открио њемачку овчарку с троје штенаца и повео их са собом. Он и његов француски саборац механичар Гастон дају псима имена: мајка је Бети, а дјеца су Луис, Нанет и Рин Тин Тин. Вежу се за псе, а кад јединица мора да се пребаци у другу базу генерал дозволи Данкану да задржи једног од њих и он бира Рин Тин Тина.

Улоге: Бен Крос, Вилијам Хоуп, Иан Портер, Тајлер Јенсен

Режија: Дени Лернер

ОБН 21.00

Једна ноћ с краљем

Персијски краљ Артаксерксо отјерао је своју жену, те креће у потрагу за особом која ће је наслиједити на престолу. У палате су доведене бројне прелијепе, младе жене међу којима краљ одабира Јеврејку Хадасу. Она мијења своје неприхватљиво јеврејско име у вавилонско, те постаје Естера. Недуго затим назиру се тешка времена за њен народ. Краљев сарадник Хаман наговара поглавара да у потпуности истриједби Јевреје. Естерин старатељ, такође Јеврејин, моли своју штићеницу да се обрати краљу и затражи милост за свој народ упркос чињеници да се узнемиравање краља без позива кажњава смрћу.

Улоге: Тифани Дупонт, Омар Шариф, Џон Рајс Дејвис

Режија: Мајкл О. Сајбел

РТРС

6.00	ФИЛМ Велики повратак
7.30	Ах, та планета
8.00	Вијести
8.10	Фраголанија, цртани филм
9.00	Теслић - избор најкутка РС, пренос
11.00	Мој рођак са села, серија
12.00	Дневник
12.10	Сноп
13.00	Само пјесма зна
14.00	20 година од стварања Републике Српске
14.40	Драгуљ у круни, серија
17.00	Вијести
17.10	Кастел рок фест
17.40	ФИЛМ Тесна кожа 2
19.30	Дневник

14.00

20 ГОДИНА ОД СТВАРАЊА РС

20.10	Аристократи, серија
21.00	ФИЛМ Гледајући детективе
22.40	Дневник
23.00	Спортски преглед
23.30	У сусрет фестивалу Егзит
0.00	ФИЛМ Тесна кожа 2
1.10	Аристократи, серија
2.10	Дневник
2.30	20 година од стварања Републике Српске
3.20	ФИЛМ Гледајући детективе
4.50	Музика
5.10	Сноп

БН

7.00	Звуци завичаја
8.10	Серија
9.00	Кумови
10.30	Село
11.00	Цврчак на сат
12.00	Звуци завичаја
13.00	БН Музика
14.00	Без маске
14.30	Балканске преваре
15.00	Серија
16.00	Недјељно поподне
19.30	Дневник
20.10	Балканске преваре
20.40	Фамилијарна намјештаљка
21.30	ФИЛМ Посљедњи чин
1.30	Звијездано небо

АТВ

7.00	Свијет пољопривреде
8.00	Јутарњи програм
9.50	Вијести
10.00	Покемони, цртани филм
10.30	Гормити, цртани филм
11.00	Бен 10, цртани филм
11.50	Вијести
12.00	Код Ане
13.00	Кад лишће пада, серија
14.00	Ф1, Велика награда Велике Британије
15.30	Кад лишће пада, серија
18.00	Ема, серија
18.50	Агро кутак
19.00	Вијести
19.50	Кад лишће пада, серија
21.00	ФИЛМ У дјелићу секунде
23.00	ФИЛМ Минион
1.00	Ноћни програм

РТС1

6.00	Јутарњи програм
9.05	Жикина шареница
11.00	Дизни
12.30	Седам РТС дана
13.00	Дневник
13.10	Спорт плус
13.30	Балканском улицом
14.00	Вријеме је за бебе
14.50	Гастрономад
15.10	САТ
16.00	Срећни људи, серија
17.00	Мој херој
17.40	Луд, збуњен, нормалан, серија
18.20	Сасвим природно, серија
19.00	Слагалица
19.30	Дневник

9.05

ЖИКИНА ШАРЕНИЦА

20.00	Срећни људи, серија
20.50	ФИЛМ Љубав у доба колере
23.20	Дневник
23.40	Егзит
2.00	Репризни програм

РТС 2

5.50	Музика за добро јутро
7.00	Ми данас
8.00	Дозволите
9.00	Жогарија
9.20	Бернард, цртани филм
9.30	Поштар Пат
9.40	Шумска школа
10.00	Школски програм
10.30	Мој љубимац
11.00	Брасде
12.00	Потрошачки савјетник
12.30	е-ТВ
13.00	Траг у простору
13.30	Култура и традиција Рома
14.00	Српски источници
14.20	Програм за дијаспору
15.00	Концерт "Село гори"
16.30	Бициклизам
17.00	Одбојка на пијеску
18.00	Бициклизам
18.40	Олимпијски кругови
19.20	Великани сцене
20.00	Научни кафе
21.00	ФИЛМ Иван
22.00	Јелен Топ десет
22.50	Ја ми и други
23.20	Бициклизам
23.50	Викенд евронет
0.20	Репризни програм

К3

9.00	Изворњаци
10.00	Земља извор живота
11.00	Панорама регије
11.30	Видео топ 10
12.20	ФИЛМ Девет
14.00	Храна и вино
15.00	ФИЛМ Улични трчач
17.00	Кафанска
18.00	Тренд Сетер
18.40	Новости
19.30	Дневник РТС
20.00	Како вријеме пролази, серија
21.50	ФИЛМ Очева правда

Б92

7.20	Инспектор Валандер, серија
9.00	Добра земља
11.00	Вијести
11.30	Пријатељи, серија
13.00	Као случајно, серија
14.30	Интернат, серија
16.00	Вијести
16.30	Свијет на длану
17.00	Наша мала клиника, серија
18.00	Џет-сет
18.30	Вијести
19.00	Велика Србија
19.40	Сунђер Боб, цртани филм
20.00	Гладијатори
21.00	Утисак недјеље
23.00	Вијести
23.30	Спортски преглед
23.50	ФИЛМ Свинг
1.40	ФИЛМ Суђење у Нирнбергу
3.10	ФИЛМ Суђење у Нирнбергу 2
4.40	ФИЛМ Јуче не умире никад
-	Инфо

ОБН

6.20	Hairy Scary, цртани филм
6.30	Атомска Бети, цртани филм
7.00	Оги и хохари, цртани филм
7.20	Рони Оли рони, цртани филм
7.40	Миксмастер, цртани филм
8.00	Гладијатори, цртани филм
8.20	Метајетс, цртани филм
8.40	Рони Оли рони, цртани филм
9.00	Hairy Scary, цртани филм
9.30	Анђели и пријатељи
9.40	Метајетс, цртани филм
9.50	Цртани филм
10.30	Принц из Бел Еира, серија
11.00	Одбачена, серија
12.00	Лонци и поклопци
13.00	Телеринг
14.00	Најбржи играч, квиз
15.00	ФИЛМ Рин Тин Тин
17.00	Ред карпет
17.50	Дејана ток шоу
18.50	Инфо
19.00	ОБН Спорт
19.20	Магазин
20.00	Балканске преваре
21.00	ФИЛМ Једна ноћ с краљем
23.00	ФИЛМ Унакрсна ватра
1.30	Есо ТВ
3.40	Чувари планете

ПИНК БХ

7.00	ФИЛМ Шејтанов ратник
8.40	Сељаци, серија
12.00	Инфо топ
12.10	Голд експрес
14.00	Гранд хит године
15.00	Курсаније
15.50	Инфо топ
16.00	Добар комшија
18.00	Top Speed
18.50	Мала невјеста, серија

21.10

СВЕ ЗА ЉУБАВ

20.00	Академија дебелих
21.10	Све за љубав
22.50	Шопингхоличарке
0.00	ФИЛМ Клопка
2.00	ФИЛМ Непристојно понашање

РАДИО РС

6.00	Јутарњи програм
8.00	Вијести
8.05	Емисија за село
9.00	Вијести
9.05	Кутак за маштање и музика за дјецу
9.30	Староградска музика
10.00	Вијести
10.05	Животок
11.00	Вијести
11.05	Изворник
12.00	Вијести
12.05	Из вјерских заједница
13.00	Вијести
13.05	Зврк
14.00	Вијести
14.05	Музика
15.00	Вијести
15.05	Спортски преглед
16.00	Дневник
16.30	Музика
17.00	Недјељни радио магазин
18.00	Вијести
18.05	Медаљони у времену
19.00	Вијести
19.05	Заиграјмо запјевајмо
20.00	Вијести
20.05	Разговорник
21.00	Вијести
21.05	Метроном
22.00	Вијести
22.05	Најсвјетлије странице умјетничке музике
23.00	Вијести
23.05	Животок
0.00	Поноћне вијести
0.05	Ноћни програм
5.00	Изворник

Препоручујемо...

7.00 ПИНК БХ

Шејтанов ратник

Филм говори о групи средњошколаца који упадају у низ комичних и страшних ситуација. Цане, Тића и Мирко су средњошколци, који покушавају да зауставе исконско зло. Њихов школски друг, искомплексирани Станислав, докопао се мистичне књиге и ослободио монструозног Шејтана. Групи се придружује и симпатични Ђомла, као и Бора.

Улоге: Радован Вујовић, Сташа Копривица, Милош Танасковић, Владимир Тешовић

Режија: Стеван Филиповић

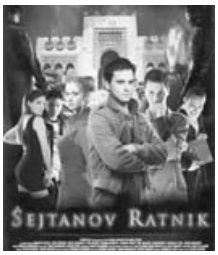

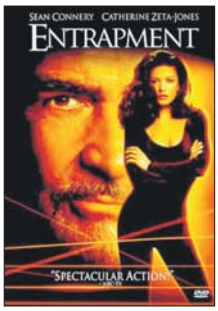

ПИНК БХ 0.00

Клопка

Рембрантова слика непроцјењиве вриједности украдена је упркос врхунским мјерама безбједности. Вирминија "Џин" Бејкер, млада и привлачна истражитељка осигуравајућег друштва, увјерена је да такав подухват може да изведе само један једини починилац на свијету. Њен шеф Хектор Круз скептичан је према њеној теорији, али ипак јој одобри пут у Енглеску гдје ће ступити у контакт с Робертом "Маком" Мекдугалом, врхунским провалником и стручњаком за спектакуларне крађе.

Улоге: Кетрин Зита-Џонс, Шон Конери, Винг Рајмс
Режија: Џон Амиел

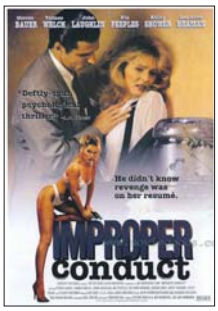

ПИНК БХ 2.00

Непристојно понашање

Када директор фирме сексуално напастује једну од својих радница она одлучи да га пријави и судски гони због силовања. Суд донесе ослобађајућу пресуду због помањкања доказа. Послије тога схрвана жена почини самоубиство. Њена сестра одлучи да се по сваку цијену освети директору фирме који је силовао њену сестру. Сестра јој је страдала послије неправедне судске одлуке када су ослободили директора који је силовао на радном мјесту. Она се запошљава у тој фирми одлучна да преузме правду у своје руке и освети се за сву неправду коју су нанијели њеној сестри.

Улоге: Стивен Бауер, Тени Велч, Џон Лафлин
Режија: Џаг Мандра

БХТ 1

7.30 Природна баштина БиХ
8.00 Вијести
8.10 Нова авантура
9.00 Цртани филм
10.10 Дивљина Русије
11.00 Духовни мостови
12.00 Вијести
12.10 СФФ, хроника
12.40 ФИЛМ Опасан живот црквене браће
14.30 Музике
14.40 Изазови пољопривреде
15.10 Вијести
15.20 Смањи гас
15.50 FIFA World Cup Brasil
16.20 ТВ Либерти
16.50 Димензија више
17.30 СФФ
19.00 Дневник
19.30 СФФ - црвени тепих
20.00 СФФ - ексклузив
20.30 ФИЛМ На ивици раја
22.30 Вијести
22.40 БХТ Спорт
23.00 СФФ, хроника
23.30 Мајстори брзине
0.00 ФИЛМ На ивици раја

ХРТ1

6.40 Духовни изазови
7.20 Нормалан живот
8.00 ФИЛМ Пијесак Иво Џиме
9.50 Вијести
10.20 Убиства у Мидсомеру, серија
12.00 Дневник
12.20 Плодови земље
13.20 Море
14.00 Недјељом у два
15.00 ФИЛМ Срешћемо се опет
17.00 Вијести
17.10 Мир и добро
17.40 Вртларица
18.10 Лијепом нашом
19.10 Лото
19.30 Дневник

ХРТ2

6.50 Евровизија младих музичара
8.00 Пријатељи
9.00 Веселе тројке, цртани филм
9.20 Силвестрове и Чичијеве тајне, цртани филм
9.50 Мерлин, серија
10.40 Библија
10.50 Миса
12.00 ФИЛМ Убиство на факултету
12.30 ФИЛМ
18.30 Олимпијци

НОВА

6.30 Клуб отписаних, серија
7.00 Додир с неба, серија
8.00 Неустрашиви Скуби Ду, цртани филм
8.40 Лего Ниншаго, цртани филм
9.00 Гормити, цртани филм
9.30 Покемони, цртани филм
10.20 Бијеле удовице
11.50 ФИЛМ Кораци револвераша
13.40 ФИЛМ Таина 2
15.00 ФИЛМ Загризи метак
17.00 Вијести
18.00 Над липом 35
19.10 Дневник

РТЛ

5.50 РТЛ Данас
6.20 Најљепше бајке свијета, цртани филм
8.00 Моји шепни љубимци, цртани филм
9.20 Бен 10, цртани филм
10.00 Колумбо, серија
11.50 Пороци Мајамија, серија
14.00 Будва на пјени од мора, серија
14.50 ФИЛМ Стварајући господина Правог
16.40 ФИЛМ Освета шмокљана 4
18.30 РТЛ Данас
19.10 Галилео

N. Geographic

8.00 Мегаструктуре
8.50 Авионске несреће
9.50 Шаптач псима
10.40 Привид или стварност
11.10 Секунде до катастрофе
12.30 Авионске несреће
13.30 Велик већи највећи
14.20 Несрећа на Коста Конкордији
15.20 Авионске несреће
18.00 Планетарни туристички водич
19.00 Када су крокодили јели диносаурусе
19.50 Бјекство

ТВ1

6.00 Страсти и интриге, серија
8.05 Туркан, серија
12.00 Вијести
12.20 ФИЛМ Девет
13.40 Звијезде СФФ-а
14.00 Тајна служба, серија
15.05 Тек рођени, серија
16.00 Дадиља Ана, серија
17.00 Вијести
17.20 Како вријеме пролази, серија
19.00 Дневник
19.50 Како вријеме пролази, серија
21.50 ФИЛМ Очева правда
0.00 Дневник
1.00 ФИЛМ Добар, лош, шашав
3.00 Ноћни програм

14.00

НЕДЈЕЉОМ У ДВА

20.00 У регистратури, серија
21.00 ФИЛМ Неке друге приче
23.00 Дневник
23.40 Др Оз
0.20 Недјељом у два
1.20 ФИЛМ Срешћемо се опет
2.50 Убиства у Мидсомеру, серија
4.20 Призма
5.10 Лијепом нашом

1.30

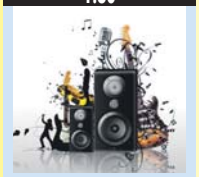

МУЗИКА

19.00 Телетабис
19.30 Музика
20.00 Избор мис и мр Хрватске
21.30 ФИЛМ Викинзи
23.30 ФИЛМ Бостонски давитељ
1.30 Музика

9.30

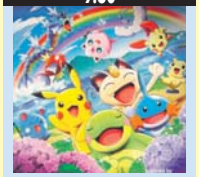

ПОКЕМОНИ, ЦРТАНИ ФИЛМ

20.00 Периферија Сити, серија
21.00 ФИЛМ Шина: Краљица џунгле
23.10 ФИЛМ Џеси Стоун: Убиство у рају
0.50 ФИЛМ Отпоран на метке
2.30 Господари илузија
3.20 ФИЛМ Највећи ризик
5.00 Дневник

19.10

ГАЛИЛЕО

20.00 Будва на пјени од мора, серија
21.00 Љубав је на селу
22.00 Брак је мрак
23.00 Мјесто злочина: Мајами, серија
1.30 Астро шоу
2.30 РТЛ Данас
3.10 Дискавери

8.00

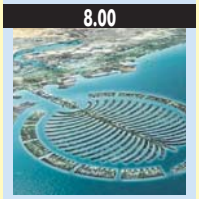

МЕГАСТРУКТУРЕ

21.00 Спасавање Титаника са Бобом Балардом
21.50 Изван космоса
22.50 Табу
23.40 Спасавање Титаника са Бобом Балардом
0.40 Бјекство
1.30 Изван космоса
2.30 Најневјероватније фотографије НГ
3.20 Невјероватни снимци НГ
4.20 Табу
5.10 Најневјероватније фотографије НГ
6.10 Невјероватни снимци НГ
7.00 Истраживање планете Земље

23⁵⁰ Свинг

Б92

Ентони Верди је млад човјек растрзан између сна о томе да постане професионални музичар и конвенционалног живота уз конзервативног оца и дугогодишњу вјереницу. Рад у очевој радњи омогућава му да плаћа рачуне и да издржава себе и своју будућу младу. Међутим, једна случајна посјета клубу у коме се свира свинг музика из 1940-их година мијења заувијек његов живот.
Сада Ентони мора да се одлучи између сигурног живота и страсти.
Улоге: Инис Кејси, Том Скерит, Жаклин Бисе, Џонатан Винтерс
Режија: Мартин Гуигуи

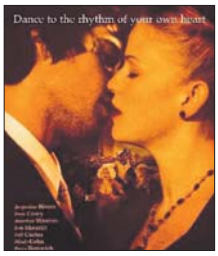

21⁰⁰ Гледајући детективе

РТРС

Нил, самопрозвани филмофил и власник продавнице старих филмова, увијек је био срећан што живот посвећује свом омиљеном филмском жанру, "филм ноиру". Нил је толико заокупљен гледањем филмова и цитирањем сценарија да живот лети поред њега. Ту његову страст за филмовима подржавају и његови пријатељи. Када упозна Виолет, праву фаталну жену, његов свакодневни живот окрене се наопако.
Улоге: Килијан Марфи, Луси Лиу, Џејсон Судеикис, Марк Харелик
Режија: Пол Сотер

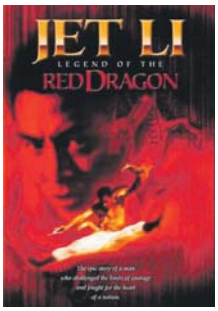

Б92 21.00

Легенда о црвеном змају

Отац и син лутају Кином помажући сиромашнима и слабима, настојећи да сачувају своју част. Након што му убију породицу, мајстор кунг-фуа Ханг Хеј-Квун завјетује се на освету. Са својим седмогодишњим сином Хунг Ман-Тингом он путује Кином, огрезлом у корупцију, помажући слабима и сиромашнима. Кад стигну до шаолинског самостана, он ће пристати да помогне свештеницима и да заштити дечаке који на леђима имају уцртане дијелове мапе која води до блага династије Минг. Међутим, Хунг не зна да су му за петама и власт и његов стари непријатељ Ма Линг-Јe, који се у међувремену претворио у право чудовиште.

Улоге: Џет Ли, Сунг Јанг Чен, Чен-Ху Чи
Режија: Линг Вонг, Џореј Јуен

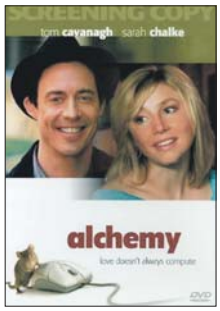

Б92 1.10

Алхемија

Направивши компјутер који може да симулира осјећања и понаша се као живо биће, универзитетски професор свим силама покушава да његов рад заживи. Уз помоћ свог пријатеља, уредника магазина, он одлучује да покаже вриједност свог изума тако што ће доказати да жена може једнако брзо, ако не и брже, да се заљуби у машину као и у мушкарца. Када и сам постане опчињен дјевојком која учествује у експерименту, пред њим је велики изазов. Он мора да порази свог романтичног супарника.

Улоге: Томас Кавано, Сара Чалке, Џејмс Барбур, Илеана Даглас
Режија: Еван Опенхајмер

РТРС

6.00 Музика
6.30 Инфо канал
7.00 Вијести
7.05 Јутарњи програм
9.00 Вијести
9.10 Дајана посљедњи дани једне принцезе
10.00 У ноћној башти
10.30 Бонтон за дјецу
11.00 За.Друга
11.30 Битка за Москву
12.00 Дневник
12.10 Преглед за особе за оштећеним слухом
12.30 ФИЛМ Бурдуш
14.00 Ларин избор, серија
15.00 Вијести
15.10 Ларин избор, серија
15.50 Трибунал
16.30 Српска данас
17.10 Муњке, серија
18.30 Робин Худ, серија
19.30 Дневник

БН

6.30 Јутарњи програм
8.30 Серија
10.00 Новости
10.05 ФИЛМ
12.00 Новости у подне
12.10 ФИЛМ
14.00 Новости
14.05 ФИЛМ
16.00 Дневник
16.20 Ружа вјетрова, серија
17.00 Неко те посматра, серија
18.00 Данас у Српској
18.30 Ружа вјетрова, серија
19.30 Дневник
20.00 Серија
21.00 Музички шоу
22.30 Дневник
23.00 ФИЛМ Благословена Марија
0.30 Звијездано небо

РТС1

6.00 Јутарњи програм
9.05 Балкан експрес, серија
9.50 Лов и риболов
10.20 Еко караван
10.50 Дуж ракове обратнице
12.00 Дневник
12.10 Спорт плус
12.30 Касл, серија
13.20 Дизни на РТС
14.00 ФИЛМ Легенда о великом шапони
15.10 Ово је Србија
16.00 Срећни људи, серија
17.00 Дневник РТ Војводина
17.20 Шта радите бре
17.40 Београдска хроника
18.20 Разгледница
19.00 Слагалица
19.30 Дневник

РТС2

6.00 Концерт за добро јутро
7.00 Слагалица
7.20 Мунзи, цртани филм
7.30 Велики и мали
7.40 Откривајмо свијет са Ђолетом
7.50 Томас и другари, цртани филм
8.00 Френине ципеле
8.10 Школски програм
9.50 Вреле гуме
10.20 Књига утисака
10.50 Клиника вет
11.20 Добро је добро је знати
11.50 Музика
12.30 Екологија
13.00 Трезор
14.00 Школски програм
15.20 САТ
16.20 Све боје живота
16.40 Бициклизам
17.40 Капри, серија
18.40 Музика
19.00 Вјерски мозаик Србије
20.00 Бинго
20.30 Здравствени водич
21.00 Капри, серија
22.00 ФИЛМ У забити
23.40 Бициклизам
0.00 Рибља чорба
1.00 Репризни програм

Б92

6.40 Шљака
6.50 Инспектор Валандер, серија
8.50 Долина сунца, серија
10.00 Вијести
10.30 Дневни магазин
12.30 Цртани филмови
13.30 ФИЛМ Прича о витезу
16.00 Вијести
16.30 Спортски преглед
17.00 Као случајно, серија
17.30 Пријатељи, серија
18.30 Вијести
19.10 Сунђер Боб, цртани филм
19.20 Штрумфови, цртани филм
20.00 Увод у анатомију, серија
21.00 ФИЛМ Легенда о црвеном змају
22.40 Ноћни ТВ пројекат
0.10 Вијести
0.50 Спортски преглед
1.10 ФИЛМ Алхемија
2.30 Увод у анатомију, серија
3.20 Саут Парк, цртани филм
3.50 ФИЛМ Необјашњива привлачност
- Инфо

ПИНК БХ

6.00 Моје срце куца за Лолу, серија
7.00 Сељаци, серија
8.00 Удри мушки
10.00 Обични људи, серија
11.00 Инфо топ
11.10 Све за љубав
12.40 Брзе паре
14.00 Кукавица, серија
14.40 Моје срце куца за Лолу, серија
15.50 Инфо топ
16.00 Академија дебелих
17.00 Мала невјеста, серија
17.50 Инфо топ
18.10 Савршено складан свијет
18.30 Сити ексклузив
18.50 Мала невјеста, серија
19.50 Кукавица, серија

23.10

МЈЕСТО ЗЛОЧИНА: МАЈАМИ, СЕРИЈА

20.10 Моћнији од државе, серија
21.10 Пресинг
22.20 Тамбурица фест - концерт Јелен Розге - други дио
22.40 Дневник
23.10 Мјесто злочина: Мајами, серија
23.50 ФИЛМ Камелеон
1.40 Муњке, серија
2.40 Дневник
3.00 Пресинг
4.10 Битка за Москву
4.40 ФИЛМ Бурдуш

АТВ

8.00 Код Ане
8.50 Вијести
9.00 Бумба, цртани филм
9.05 Ноди, цртани филм
9.20 Мој омиљени љубимац, цртани филм
9.30 Гарфилд, цртани филм
9.50 Лијени град, цртани филм
10.10 Бакуган, цртани филм
10.40 Сирене, цртани филм
11.00 Винкс
11.40 Вијести
12.00 Слијепа љубав, серија
13.00 Кад лишће пада, серија
14.00 Бандини, серија
15.30 Сасуке нинџа ратници
16.30 Слијепа љубав, серија
17.30 Код Ане
17.40 Нецензурисано
18.20 Позориште у кући, серија
19.00 Вијести
19.50 Кад лишће пада, серија
21.00 Љетни талас
22.00 Вијести
22.20 Бандини, серија
23.20 ФИЛМ Прва породица
1.00 Ноћни програм

17.40

БЕОГРАДСКА ХРОНИКА

20.00 Срећни људи, серија
20.50 ФИЛМ Чекај ме ја сигурно нећу доћи
22.40 Око
23.10 Касл, серија
0.00 Дневник
0.20 Ружна Бети, серија
1.00 ФИЛМ Ђаволова граница
2.30 Репризни програм

К3

9.00 Вијести
9.05 Страсти и интриге, серија
10.00 Кинали кар, серија
11.00 Јуначка ноћ, серија
12.00 Вијести
12.05 Украдени животи, серија
13.00 SMS Box
15.00 Вијести
15.05 ФИЛМ Дуго путовање
16.00 Страсти и интриге, серија
16.50 Дивљи свијет
17.10 Кинали кар, серија
18.10 Храна и вино
18.40 Новости
19.30 Дневник РТС
20.00 Јуначка ноћ, серија
21.00 Тек рођени, серија
22.00 Новости
22.40 ФИЛМ Слаткорјечиви

ОБН

6.20 Hairy Scary, цртани филм
7.20 Рони Оли рони, цртани филм
7.40 Анђели и пријатељи, црт. филм
7.50 Дибидогс, цртани филм
8.20 Рони Оли рони, цртани филм
8.30 Џералд Мекбоинг, црт. филм
9.00 Цртани филм
9.30 Ја сам твоја судбина, серија
10.20 Скривена камера
10.30 Наша мала клиника, серија
11.20 Принц из Бел Ејра, серија
11.50 Crime Time, цртани филм
11.55 Инфо
12.00 Најбржи играч, квиз
12.50 Ружа вјетрова, серија
13.50 Скривена камера
14.00 Било једном у Турској, серија
15.30 Скривена камера
15.40 Љубав вјера нада, серија
16.50 Одбачена, серија
17.40 Љубав без граница, серија
18.50 Инфо
19.00 ОБН Спорт
19.20 Ин магазин
20.00 Ружа вјетрова, серија
21.00 Балканске преваре
21.30 Одбачена, серија
23.30 ФИЛМ Адвокат терора
0.30 Телеринг
1.20 Еко ТВ
3.30 Чувари планета

22.40

АМИ Г ШОУ

20.40 Академија дебелих
21.10 Гранд народ пита
22.40 Ами Г шоу
0.00 ФИЛМ Пут у дивљину
2.00 Сити ексклузив
2.40 Show Time

РАДИО РС

6.00 Јутарњи програм
9.00 Вијести
9.05 Музика расположења
9.40 Вријеме је за спорт
10.00 Вијести
10.05 Заједнички талас
11.00 Вијести
11.05 Заједнички талас
12.00 Подневне новости
12.10 Запјевајмо пјесме старе
12.30 Бањалука јуче данас сутра
12.40 Запјевајмо пјесме старе
13.00 Вијести
13.05 У ритму дана
14.00 Вијести
14.05 Свилен конац
16.00 Дневник
16.30 Музика
17.00 Вијести
17.05 Мозаик радија
19.00 Вечерње новости
19.10 Заиграјмо, запјевајмо
20.00 Вијести
20.05 Великани спорта
21.00 Вијести
21.05 Музика расположења
21.40 Староградска музика
22.00 Хроника дана
22.10 Најсвјетлије странице умјетничке музике
23.00 Вијести
23.05 Медаљони у времену
0.00 Поноћне вијести
0.05 Метроном
1.00 Ноћни програм

Препоручујемо...

23³⁰ ОБН

Адвокат терора

Документарац о Жаку Вергесу, контроверзном адвокату и бившем припаднику снага Франскиских герилаца. Учествовао је у одбрани непопуларних фигура као што је високопозиционирани нациста Клаус Барби.

Улоге: Жак Вергес, Клаус Барби, Барбет Шредер
Режија: Барбет Шредер

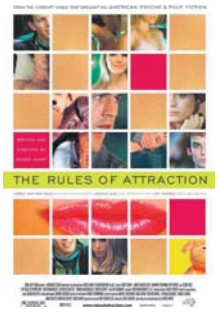

Б92 3.50

Необјашњива привлачност

Камден Колеи. Шон Бејтмен је млађи брат поквареног брокера са Волстрита, Патрика Бејтмена. Он је такође дилер дроге који дугује огроман новац "колеги" дилеру, Руперту Гесту, као и познати женскарош који је спавао са готово половином женске популације на универзитету. Лорин Хајнд је, технички, дјевица. Она се чува за свог површног дечка, Виктора Џонсона, који није тренутно у Америци, јер путује с ранцем на леђима по Европи. Виктор се допада и њеној секси цимерки, Лари, Пол Дентон, који се некада забављао са Лорин, отворени је бисексуалац, коме се допада Мичел Ален. Мичел излази са Кендис, како би доказао Полу да није хомосексуалац.
Улоге: Џејмс ван Дер Бик, Шанин Сосамон, Џесика Бил
Режија: Роуер Ејвери

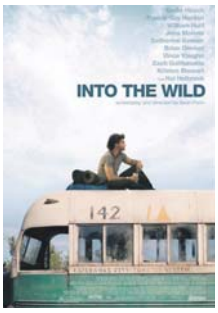

Пинк БХ 0.00

Пут у дивљину

Филм нам прича причу о Кристоферу Мекенделсу, студенту који похађа универзитет Имори. Уз изврсне оцјене Кристофер се такође истиче у спортским активностима. Након што је дипломирао, Мекендлс одлучује да да своју цијелу уштеђевину, 24 хиљаде долара, поклони у добротворне сврхе. Када се буде ријешио новца у банци он ће уништити сва своја документа и новац у новчанику. Кристофер одлучује да се удаљи од цивилизације и проведе неко вријеме путујући земљом како би се припремио за коначан тест издржљивости, живот на Аљасци. Током својих путовања он сусреће мноштво различитих ликова на чије животе утиче и више него што је мислио.
Улоге: Емил Хирш, Марсиа Гај Гарден, Вилијам Харт
Режија: Шон Пен

БХТ1

7.30 Природна баштина БиХ
8.00 Вијести
8.10 Соко Визмар, серија
9.00 Цртани филм
10.00 Вијести
10.10 Езел, серија
11.00 ТВ Либерти
11.30 Екологика
12.00 Вијести
12.10 СФФ хроника
12.40 FIFA World Cup Brasil, магазин
13.10 Мајстори брзине
13.40 Евро панорама
14.10 Вијести
14.30 Нема проблема
14.50 Слагалица
15.10 Бајке о животињама
15.20 Цртани филм
15.40 Соко Визмар, серија
16.30 Под кровом, магазин
17.00 Гастро кутак
17.30 СФФ
19.00 Дневник
19.30 СФФ - црвени тепих
20.00 СФФ - ексклузив
20.30 ФИЛМ Прах времена
22.40 Вијести
23.00 СФФ хроника
23.30 ФИЛМ Прах времена

ХРТ 1

6.00 Мир и добро
7.00 Добро јутро, Хрватска
9.00 Дивљи пламен, серија
10.00 Вијести
10.10 Мјесто под сунцем
11.00 Пругаста браћа - Дружина мунгоса
12.00 Дневник
12.30 Моћ судбине, серија
13.10 ФИЛМ Дуг повратак кући
15.00 Вијести
15.10 Понос Раткајевих, серија
16.00 Горски доктор, серија
17.00 Вијести
17.20 Хрватска уживо
17.50 Фауст Вранчић
18.20 Др Оз
19.10 20пет
19.30 Дневник

ХРТ 2

6.50 Моћ судбине, серија
7.40 Телетабис, цртани филм
8.00 На крају улице
8.30 Фантастични пријатељи, серија
9.00 H_2O Уз мало воде, серија
9.20 Јура Хура
10.00 Градић Вакавил, цртани филм
10.20 Најбоље из историје ХТВ-а
11.20 Горски доктор, серија
12.00 Плодови земље
12.50 Идемо у Америку
13.40 Свете планине свијета
14.00 Љубав у залеђу, серија
14.50 Едгемонт, серија
15.00 Обична клинка, серија
15.40 На Страдуну
16.20 Од Пекинга до Рима
17.20 АТП Умаг
19.30 Телетабис

НОВА

5.40 И тако то, серија
6.00 Неустрашиви Скуби Ду, цртани филм
6.30 Беба Феликс, цртани филм
7.10 Кад лишће пада, серија
8.30 Страсти Оријента, серија
10.00 Вокер тексашки ренџер, серија
12.00 Заувијек сусједи, серија
13.00 Ин магазин
14.00 Вокер тексашки ренџер, серија
15.00 Заувијек сусједи, серија
17.00 Вијести
17.20 Ин магазин
18.00 Кад лишће пада, серија
19.10 Дневник

РТЛ

6.30 РТЛ Данас
7.00 Најљепше бајке свијета, цртани филм
7.30 ПопПикси, цртани филм
7.40 Моји цепни љубимци, цртани филм
8.00 Езел, серија
10.00 Кисмет - окови судбине, серија
11.20 Ватрено небо, серија
12.30 Магазин
13.00 Вечера за пет
14.00 Пороци Мајамија, серија
15.50 Езел, серија
16.50 РТЛ од 5 до 5
17.00 Езел, серија
18.00 Магазин
18.30 РТЛ Данас
19.00 Вечера за пет

N. Geographic

8.00 Пилоти са Аљаске
8.50 Звијезде на стијенама
9.50 Шаптач псима
10.40 Привид или стварност
11.10 Секунде до катастрофе
11.40 Шаптач псима
12.30 Мегаструктуре
13.30 Авионске несреће
14.20 Најневјероватније фотографије НГ
15.20 Невјероватни снимци НГ
16.10 Истраживање планете Земље
17.10 Шаптач псима
18.00 Авионске несреће
19.50 Неуништиви

ТВ1

6.00 Закон љубави, серија
7.00 Украдени животи, серија
8.00 ФИЛМ Дуго путовање
9.05 Страсти и интриге, серија
10.05 Кинали кар, серија
11.00 Јунска ноћ, серија
12.00 Вијести
12.10 Звијезде СФФ-а
13.00 Доба љубави, серија
14.00 Украдени животи, серија
15.00 Корлеоне, серија
16.00 Страсти и интриге, серија
17.00 Вијести
17.10 Кинали кар, серија
18.10 Доктор Мартин, серија
19.00 Дневник
20.00 Јунска ноћ, серија
21.00 Тек рођени, серија
22.00 Вијести
22.10 Доктор Мартин, серија
22.40 ФИЛМ Сплткорјечиви
0.30 Дневник
1.30 ФИЛМ Улични трках
3.00 Ноћни програм

18.20

ДР ОЗ

20.10 ТВ бинго
20.30 Пулс Хрватске
21.30 ФИЛМ Државни непријатељ бр. 1 - други дио
23.50 Дневник
0.40 ФИЛМ Тајне
2.00 Злочинци у одијелима, серија
2.50 Мјесто злочина: Лас Вегас, серија
3.40 Најбоље из историје ХТВ-а
4.40 Идемо у Америку
5.20 Дивљи пламен, серија

19.30

ТЕЛЕТАБИС,
ПРОГРАМ ЗА ДЈЕЦУ

20.00 Дражесни пупољци мајски, серија
20.40 Злочинци у одијелима, серија
21.30 Мјесто злочина: Лас Вегас, серија
22.10 Муљке, серија
22.40 Битанге и принцезе, серија
23.20 Шапточица духовима, серија
0.00 Калифорникација, серија
0.30 Добра жена, серија
1.20 Закон и ред: Одјел за жртве, серија
2.00 АТП Умаг
4.00 Музика

18.00

КАД ЛИШЋЕ ПАДА,
СЕРИЈА

20.00 Страсти Оријента, серија
22.00 Вијести
22.20 ФИЛМ Прекомјерна сила
0.00 ФИЛМ Шина: Краљица џунгле
2.00 Жива мета, серија
2.50 Сајнфелд, серија
3.40 Езо ТВ
4.40 Дневник

16.50

РТЛ ОД 5 ДО 5

20.00 Кисмет - окови судбине, серија
20.50 Havai Five-O, серија
22.30 Одстрел, серија
23.30 Вијести
23.40 Мјесто злочина: Мајами, серија
1.20 Астро шоу
2.20 Мјесто злочина: Мајами, серија
3.00 РТЛ Данас

18.00

АВИОНСКЕ НЕСРЕЋЕ

21.00 Титаник: Посљедњи разговор са Џејмсом Камероном
22.50 Табу
23.40 Титаник: Посљедњи разговор са Џејмсом Камероном
1.30 Табу
2.30 Најневјероватније фотографије НГ
3.20 Мегаструктуре
4.20 Шаптач псима
5.10 Најневјероватније фотографије НГ
6.10 Невјероватни снимци НГ
7.00 Истраживање планете Земље

12³⁰ РТРС

Бурдуш

Три сиромашна музиканта, вашарска забављача, захваљујући учествовању у једној телевизијској серији, постају познате личности и богати људи. Неочекивани успјех и новац раздвојиће старе пријатеље. Басиста Бурдуш, усамљен и изгубљен, одлучи да крене на пут у потрагу за новим друговима.

Улоге: Јован Јанићијевић, Милан Срдоч, Миодраг Андрић
Режија: Миодраг Мића Поповић

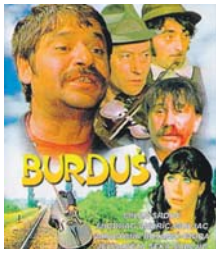

23⁵⁰ РТРС

Камелеон

Невјероватна истинита прича о Фредерику Фортену, који се, премда већ прерастао пубертет, представља као 13-годишњи Никлас Беркли, Американац који је нестао прије три године. Никласова породица прима га као свога сина, на згражање Интерпола и FBI-ја. За истражитеље, породицу и Бурдена започела је трка с временом. Ко манипулише киме? И ко је заправо Фредерик Фортен?
Улоге: Марк-Андре Грондин, Емили де Равин, Фамке Јансен, Елен Баркин, Ник Стал
Режија: Жан-Пол Саломе

ХРТ 1, субота **14.30**

Дјеверуше

Керил, Ким, Бет и Пат путују у родни град на вјенчање своје пријатељице Сузан, којој ће бити дјеверуше. Стижу неколико дана раније, како би учествовале у пробама што их помно организује Сузанина мајка која све жели да има под контролом. Керил је увијек била атрактивна, постала је познати модел, сада је пословна жена с властитом модном фирмом. Није удата. Ким је удата за човјека који има двоје одрасле дјеце и више не жели имати дјете. Пат има мужа који спава са сваком женом која на то пристане. Покушавао је завести и њене пријатељице, а с једном од њих је и спавао. Овај сусрет биће прилика да сазна и ту тајну. Ово ће бити и прилика да сретне своју средњошколску љубав, Сузаниног брата Мата, који је никада није заборавио.

Улоге: Шели Хак, Села Ворд, Брук Адамс, Стефани Фараси, Џек Колеман
Режија: Лила Гарет

НОВА, субота **13.00**

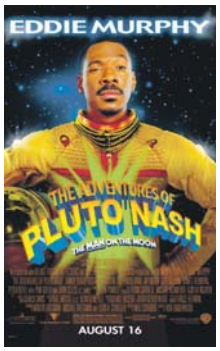

Пустоловине Плутона Неша

На Мјесецу 2087. године један смиони власник коцкарнице, његов андроидски тјелохранитељ и прекрасна Земљанка која жели да постане пјевачица јуре за богатим гангстером. Он наиме жели на Мјесецу да створи коцкарско царство, а власника коцкарнице жели уништити.

Улоге: Еди Марфи, Ренди Квејд, Розарио Доусон, Џон Пантолиано, Џеј Мор
Режија: Рон Андервуд

Ђаволји двојник (The Devils Double)

Година: 2011.
Трајање: 109
Жанр: акција, драма, биографски
Земља: Белгија
Режија: Ли Тамахори
Улоге: Доминик Купер, Лудивајн Сагнијер, Рад Роул

4

Застрашујућу визију куће Садама Хусеина доживљавамо кроз поглед човјека који је био присиљен да постане двојник Садамовом садистичком сину Удају. Година је 1987. и Багдад је игралиште богатих и злих – гдје се све може купити - али и све има своју цијену. Земља је утонула у превару и корупцију те је постала ловиште за ирачког "принца" чије име је Удај Хусеин. Чезнувши за раскалашеним животом и бесмртношћу присваја све што му се свиди. Ваш "ферари", вашу супругу, вашу кћерку и вашу крв – њему се нико не усуђује ишта одбити. Кад пуковник Латиф Јахиа (Доминик Купер) бива позван с ратишта у Садамову палату, суочава се с немогућим задатком – да буде Удајов двојник; у противном ће му убити породицу. У животу којег проводи на рубу, његова је судбина већ запечаћена. Латиф започиње путовање као Удај Хусеин, један од најомраженијих и најмоћнијих Ирачана. Он учи како треба ходати, говорити и изгледати попут њега те се суочава са екстраваганцијом његовог живота у којем владају брзи аутомобили, неограничена количина новца и лаке жене. Латиф је при том приморан да зна коме може вјеровати, јер за њега то представља питање живота или смрти док се бори како би побјегао од живота на какав је једноставно био приморан. Сараб (Лудивајн Сагниер), Удајева злогласна конкубина, постаје савезница која ће Латифу помоћи да побјегне из ноћне море у којој се нашао. Филм се базиран на истинитим догађајима.

Пријатељи (Friends with Kids)

Најбољи пријатељи одлуче да имају заједно дијете.
Јако се воле, супер се слажу, однос је платонски, искрено желе дијете али још више желе избјећи све компликације које доноси брак и породица. Да ли је то могуће? Одговор на то питање даће вам одлична глумачка постава, која на осебујан и забаван начин прича животну причу.

Година: 2011.
Трајање: 100
Жанр: трилер
Земља: Норвешка
Режија: Мортен Тајлдум
Улоге: Аксел Хение, Николај Костер-Валдау, Синове Макоди Лунд, Елвин Сандер, Џули Р. Олгард

4

ХРТ 1, недјеља **15.00**

Срешћемо се опет

Привлачна млада жена Моли Ласк из градића Бриарвуда изашла је послије шест година проведених у затвору условно на слободу. Казну је издржавала због убиства свог супруга, доктора Гарија Ласка. Моли никад није признала кривицу, тврдећи да се не сјећа догађаја те ноћи кад се убиство догодило. Њујоршки новински уредник предложи привлачној новинарки Фран Симонс да истражи тај случај, слутећи да би то могла бити сензационална тема. Фран је Бриарвуд напустила кад је имала седамнаест година, послије трагичног породичног догађаја, и сад се први пут послије много година враћа. Моли је њена средњошколска пријатељица и радосно је дочека, тражећи од ње да јој помогне да пронађе правог убицу.

Улоге: Лаура Леитон, Бренди Ледфорд, Гедеон Баркхард, Ана Опеншоу, Ендрју Џексон
Режија: Мајкл Стори

НОВА, недјеља **11.50**

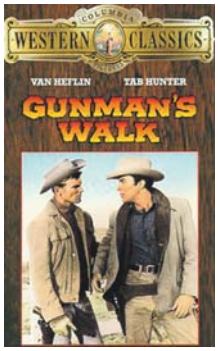

Кораци револвераша

Ли Хакет је ранчер старог кова, навикао на своје законе и на рјешавање проблема пиштољем. Покушао је и своја два сина да одгоји по узору на себе, а са старијим је и више него успио, чак толико да је овај оптужен за убиство. Млађи син је другачији, он напушта стара правила и зближава се са сестром убијеног човјека. Ли увиђа да његов начин рјешавања ствари више не функционише.

Улоге: Ван Хефлин, Таб Хантер, Кетрин Грант, Џемс Дарен
Режија: Фил Карлсон

Година: 2012.
Трајање: 107
Жанр: комедија, романса
Земља: САД
Режија: Џенифер Вестфелд
Улоге: Џенифер Вестфелд, Адам Скот, Џон Хам, Ејмон Фокс, Маја Рудолф, Стен Виг

3

Година: 2012.
Жанр: романса, авантуристички
Трајање: 105
Земља: Хрватска
Режија: Томислав Рукавина
Улоге: Дорис Пинчић, Иван Херцег, Филип Јуричић, Стефан Капичић, Јагода Кумрић

4

Ларин избор: Изгубљени принц

Филмски наставак најгледаније хрватске телевизијске серије. Цјеловечерњи филм "Ларин избор: Изгубљени принц" директно се наставља на догађаје из прве сезоне серије. Мали Злаја, плод велике љубави Јакова и Ларе, те једини насљедник породице Златар, нестао је у авионској несрећи која је заувијек раздвојила његове родитеље. Лара се заредила, неспособна за свјетовни живот без сина, уз мушкарца којег воли, али и којег криви за несрећу. Јаков се отиснуо на море, одлучујући се на живот вука самотњака. Неколико година послије, невјероватном игром случаја, Јаков пристаје на острво да би доставио свој улов на локалну пешкарију те угледа дијете за које мисли да је Злаја. Гоњен инстинктом, остаје на острву, који се припрема за годишњу процесију своје заштитнице пулице Бјанке, која становништву доноси срећу. Процесију ове године предводи дјечак Ноел, син локалног моћника Виктора Морлација, који терорише цијело мјесто. Могу ли Лара и Јаков још једном изнаћи снаге, побиједити властите сумње и дилеме како би се још једном изборили за своју љубав и породицу? За оно што им је свето мораће бити спремни платити и највећу цијену.

Ловци на главе (Headhunters)

Ради се о екранизацији истоименог романа аутора Јо Несбаа, који је један од најпопуларнијих крими писаца у Норвешкој. Изгледа да Роуер Браун има све. Он је најуспјешнији норвешки агент за запошљавање, "ловац на главе", ожењен лијепом власницом галерије и у посједу величанствене куће. Због стила живота изнад својих могућности, бави се крађом умјетнина. На отворењу галерије, његова га жена упознаје с Класом Грејвом. Грејв није само идеалан за сједећи посао за који Роуер управо регрутује кандидате; он је такође и власник Рубенсовог дјела Лов на вепрове у Каледонији, једне од најтраженијих слика у новијој историји умјетности. Роуер налази своју прилику да постане финансијски независан и започиње планирање своје, до сада највеће, пљачке. Врло брзо улијеће у невоље и овог пута нису финансијски проблеми ти који ће га покорити.

ОБН 22.30

Изгубљено вријеме

Антони је шеф градилишта који путује свијетом контролишући подизање важних објеката.
Пут ће га све само не случајно довести и до Марока, родног мјеста његове прве и једине праве љубави Сесил, с којом је раскинуо прије три деценије, али коју никада није преболио.
Сесил води радијску емисију, у несрећном је браку са доктором Натаном, који је склон алкохолу.
Има и већ одраслог сина Самија, који се вратио кући из Париза заједно са Надијом, женом са којом живи и њеним сином.
Улоге: Кетрин Денев, Жерар Депардије, Гилберт Мелки
Режија: Андре Течи

Б92 1.40

Посљедњи рез

Непосредно послије смрти Џуда, његова партнерка Седи позива неколико њихових пријатеља на бдјење у њеном стану, гдје се они окупљају да заједно погледају снимак видео-документарца на којем је Џуд радио у вријеме смрти. Гости су шокирани када открију да "документарац" приказује тајно направљене снимке камером готово сваког од њих и то у најгорем свјетлу. Неколико мушкараца је ухваћено како шмрчу кокаин, док други прекопавају по Сединој корпи за прљави веш тражећи њено умрљано доње рубље.
Улоге: Реј Винстон, Џуд Лоу, Седи Фрост, Џон Бекет
Режија: Доминик Анциано

РТРС

6.00 Музика
6.30 Инфо канал
7.00 Вијести
7.05 Јутарњи програм
9.00 Вијести
9.10 Робин Худ, серија
10.00 У ноћној башти
10.30 Бонтон за дјецу
10.40 Музика за дјецу
11.00 За.Друга
11.30 Урал феномени
12.00 Дневник
12.10 ФИЛМ Пут око свијета
14.00 Ларин избор, серија
15.00 Вијести
15.10 Ларин избор, серија
15.50 Здравље је лијек
16.30 Српска данас
17.10 Муњке, серија
18.30 Мерлин, серија
19.30 Дневник
20.10 Мој рођак са села, серија
21.00 ФИЛМ Балкан експрес
22.50 Дневник
23.20 Сједница Народне скупштине РС
23.30 Мјесто злочина: Мајами, серија
0.20 Тајне свјетских архива
1.10 Муњке, серија
2.10 ФИЛМ Пут око свијета
3.40 Дневник
4.00 ФИЛМ Балкан експрес

БН

6.30 Јутарњи програм
8.30 Серија
10.00 Новости
10.05 ФИЛМ
12.00 Новости у подне
12.10 Музика
14.00 Новости
14.05 ФИЛМ
16.00 Дневник
16.10 Ружа вјетрова, серија
17.00 Неко те посматра, серија
18.00 Данас у Српској
18.30 Ружа вјетрова, серија
19.30 Дневник
20.00 Серија
21.00 Ноћни ТВ пројекат
22.30 Дневник
23.00 ФИЛМ Лептир
0.30 Звијездано небо

РТС1

6.00 Јутарњи програм
9.00 Балкан експрес, серија
10.00 Квадратура круга
10.20 Путопис
11.00 Дуж ракове обратнице
12.00 Дневник
12.10 Спорт плус
12.30 Касл, серија
13.20 Дизни на РТС
13.40 ФИЛМ Господин Магу
15.00 Ово је Србија
16.00 Срећни људи, серија
17.00 Дневник РТ Војводина
17.20 Шта радите бре
17.30 Београдска хроника
18.20 Разгледница
19.00 Слагалица
19.30 Дневник
20.00 Срећни људи, серија
20.50 ФИЛМ За све је крив Рио
22.40 Око магазин
23.10 Касл, серија
23.50 Дневник
0.00 Ружна Бети, серија
1.00 ФИЛМ Црна вода
2.30 Репризни програм

РТС2

6.00 Концерт за добро јутро
6.50 Слагалица
7.30 Мунзи, цртани филм
7.40 Велики и мали
7.50 Откривајмо свијет са Ђолетом
7.55 Томас и другари, цртани филм
8.00 Френине ципеле
8.20 Школски програм
9.40 Све боје живота
10.10 Музика
10.40 Траг
11.00 Грађанин
11.50 Музика
12.30 Здравствени водич
12.50 Трезор
13.50 Школски програм
15.20 Позитивна енергија
16.00 Вријеме је за бебе
16.30 Екологија
17.00 Капри, серија
18.00 Одбојка на пијеску
18.20 Белдокс фестивал
20.00 ТВ мрежа
20.30 Хит либрис
21.00 Капри, серија
22.00 Образовни програм
22.30 Научни кафе
23.10 ТВ Фељтон
23.40 Арсен Дедић у Београду
0.30 Репризни програм

Б92

6.50 Инспектор Валандер, серија
8.50 Долина сунца, серија
10.00 Вијести
10.30 Дневни магазин
12.30 Цртани филмови
14.00 ФИЛМ Легенда о црвеном змају
16.00 Вијести
16.30 Спортски преглед
17.00 Као случајно, серија
17.30 Пријатељи, серија
18.30 Вијести
19.10 Сунђер Боб, цртани филм
19.20 Штрумфови, цртани филм
20.00 Увод у анатомију, серија
21.00 ФИЛМ Господар прстенова: Повратак краља
0.40 Вијести
1.20 Спортски преглед
1.40 ФИЛМ Посљедњи рез
3.10 Увод у анатомију, серија
4.00 Саут Парк, серија
4.30 ФИЛМ Лаку ноћ Џозеф Паркер

ПИНК БХ

6.00 Моје срце куца за Лолу, серија
7.00 Сељаци, серија
8.00 Удри мушки
10.00 Обични људи, серија
11.00 Инфо топ
11.10 Гранд шоу
12.40 Брзе паре
14.00 Кукавица, серија
14.40 Моје срце куца за Лолу, серија
15.50 Инфо Топ
16.00 Академија дебелих
17.00 Мала невјеста, серија
17.50 Инфо топ
18.30 Сити ексклузив
18.50 Мала невјеста, серија
19.50 Кукавица, серија
20.40 Академија дебелих
21.00 ФИЛМ Секула невино оптужен
22.40 Мултимилионер
23.40 Немогућа мисија
0.20 ФИЛМ Заједничка важна
2.00 ФИЛМ Демонски господар
3.40 Сити ексклузив

16.30

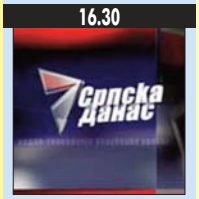

СРПСКА ДАНАС

АТВ

8.00 Код Ане
8.50 Вијести
9.00 Бумба, цртани филм
9.05 Ноди, цртани филм
9.20 Мој џепни љубимац, цртани филм
9.30 Гарфилд, цртани филм
9.50 Лијени град, цртани филм
10.10 Бакуган, цртани филм
10.40 Сирене, цртани филм
11.00 Винкс
11.40 Вијести
12.00 Слијепа љубав, серија
13.00 Кад лишће пада, серија
14.00 Бандини, серија
15.30 Сасуке нинџа ратници
16.30 Слијепа љубав, серија
17.30 Код Ане
17.40 Нецензурисано
18.20 Позориште у кући, серија
19.00 Вијести
19.50 Кад лишће пада, серија
21.00 Љетни талас
22.00 Вијести
22.20 Бандини, серија
23.20 ФИЛМ Прва породица 2
1.00 Ноћни програм

12.10

СПОРТ ПЛУС

К3

9.00 Вијести
9.05 Страсти и интриге, серија
10.00 Кинали кар, серија
11.00 Јужна ноћ, серија
12.00 Вијести
12.05 Украдени животи, серија
13.00 SMS Party
15.00 Вијести
15.05 Тек рођени, серија
16.00 Страсти и интриге, серија
16.50 Дивљи свијет
17.10 Кинали кар, серија
18.10 Храна и вино
18.40 Новости
19.30 Дневник РТС
20.00 Јужна ноћ, серија
21.00 Фолк шоу
22.00 Новости
22.40 ФИЛМ Служавка по казни

ОБН

7.50 Дибидогс, цртани филм
8.20 Рони Оли рони, цртани филм
8.30 Џералд Мекбоинг, цртани филм
9.00 Цртани филм
9.30 Ја сам твоја судбина, серија
10.20 Скривена камера
10.30 Наша мала клиника, серија
11.20 Принц из Бел Ејра, серија
11.50 Crime Time, цртани филм
11.55 Инфо
12.00 Најбржи играч, квиз
12.50 Ружа вјетрова, серија
13.50 Скривена камера
14.00 Било једном у Турској, серија
15.30 Скривена камера
15.40 Љубав вјера нада, серија
16.50 Одбачена, серија
17.50 Љубав без граница, серија
18.50 Инфо
19.00 ОБН Спорт
19.20 Ин магазин
20.00 Ружа вјетрова, серија
21.00 Балканске преваре
21.30 Одбачена, серија
22.30 ФИЛМ Изгубљено вријеме
0.30 Есо ТВ
2.30 Инфо
2.50 Еуро лига
4.40 Инфо
5.40 Чувари планете

18.50

МАЛА НЕВЈЕСТА, СЕРИЈА

Препоручујемо...

2⁰⁰ ПИНК БХ

Демонски господар

Постојање човјечанства је угрожено када демон преузме моћ бијелог ратника, али ратник успијева да га рани и откине један од демонових удова, те да га однесе у свети храм гдје ће бити на сигурном, не би ли на тај начин спријечио демона да икада више иде у лов на човјека. Али...

Улоге: Ерик Ли, Сид Кембел, Стив Нејв
Режија: Семјуел Олдхем

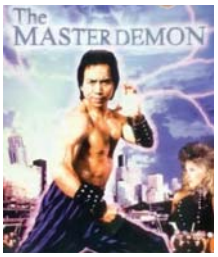

21⁰⁰ Б92

Господар прстенова: Повратак краља

Сауронове силе уложиле су све снаге да би елиминисале људску расу и сада су у опсади Минас Тирита, главног града Гондора. Некада то бјеше велико краљевство које сада има само остарјелог и онемоћалог управитеља. Да ли ће Арагорн моћи да одговори на зов својих предака и свог насљедства и постане оно што му је суђено да буде?

Улоге: Илаја Вуд, Виго Мортенсен, Иан Мекилен
Режија: Питер Џексон

РТРС **12.10**

Пут око свијета

На свом путу око свијета Јованча Мићић, трговац из Јагодине, доживљава многе авантуре и узима учешће у догађајима у земљама у којима борави.
У Пешти се фиктивно жени, на Дивљем западу је жртва напада на поштанска кола и постаје шериф, затим је заробљеник гусара, наћи ће се међу купцима дјевојака на двору у Кини, у харему у Персији.
И најзад, послије свега слиједи тријумфалан повратак у Јагодину.
Улоге: Миодраг Петровић Чкаља, Раде Марковић, Дара Чаленић
Режија: Соја Јовановић

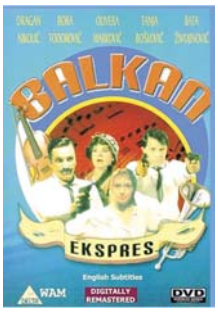

РТРС **21.00**

Балкан експрес

Посљедњи дани мира у Србији пред априлски слом 1941. године.
Група ситних лопова лута прерушена у музички састав "Балкан експрес".
Једина брига ових шепароша је како сачувати главе на вјетрометини првих ратних страхота.
Људи са дна, у том страшном и немилосрдном времену, израстају из својих до тада безначајних судбина и постају хероји једне епохе.
Улоге: Драган Николић, Бора Тодоровић, Татјана Бошковић
Режија: Бранко Балетић

БХТ1

7.30 Природна баштина БиХ
8.10 Соко Визмар, серија
9.00 Цртани филм
9.10 Слагалица
9.30 Бајке о животињама
9.40 Цртани филм
10.00 Вијести
10.10 Езел, серија
11.00 Димензија више
11.20 Под кровом
12.00 Вијести
12.10 СФФ хроника
12.40 Гастро кутак
13.10 Димензија више
14.00 Вијести
14.20 Како да не
15.00 Слагалица
15.20 Цртани филм
15.40 Соко Визмар, серија
16.30 Природна баштина БиХ
17.00 Живот и остало
17.20 СФФ
19.00 Дневник
19.30 СФФ црвени тепих
20.00 СФФ ексклузив
20.30 ФИЛМ Хотел Белведере
22.00 Вијести
22.20 СФФ хроника
22.50 Тајна историја дијаманата
23.40 Соко Визмар, серија
0.20 ФИЛМ Хотел Белведере

ХРТ 1

6.00 Треће доба
7.00 Добро јутро Хрватска
8.50 Дивљи пламен, серија
10.00 Вијести
10.05 Мјесто под сунцем - остати или отићи
11.00 Пругаста браћа - Дружина мунгоса
12.00 Дневник
12.30 Моћ судбине, серија
13.10 ФИЛМ Кристи: Повратак у Катер Гап
15.00 Вијести
15.10 Понос Раткајевих, серија
16.00 Горски доктор
17.00 Вијести
17.20 Хрватска уживо
17.50 Фауст Вранчић
18.20 Др Оз
19.10 20пет
19.30 Дневник

ХРТ 2

6.50 Моћ судбине, серија
7.40 Телетабис, цртани филм
8.00 На крају улице
8.30 Фантастични пријатељи, серија
9.00 H2O Уз мало воде, серија
9.20 Јура Хура
9.50 Градић Вакавил, цртани филм
10.20 Најбоље из историје ХТВ-а
11.20 Горски доктор, серија
12.10 Море
12.50 Идемо у Америку
13.30 Фауст Вранчић
14.00 Љубав у залеђу, серија
14.50 Музика
15.10 Едгемонт, серија
15.20 Обична клинка, серија
15.50 Реконструкција
16.20 Од Пекинга до Рима
17.20 АТР Умаг
19.30 Телетабис

НОВА

5.40 И тако то, серија
6.00 Неустрашиви Скуби Ду, цртани филм
6.30 Супер Лунатикс, цртани филм
7.00 Кад лишће пада, серија
8.30 Страсти Оријента, серија
10.00 Вокер тексашки ренцер, серија
12.00 Заувијек сусједи, серија
13.00 Ин магазин
14.00 Вокер тексашки ренцер, серија
15.50 Заувијек сусједи, серија
17.00 Вијести
17.20 Ин магазин
18.00 Кад лишће пада, серија
19.10 Дневник

РТЛ

6.20 РТЛ Данас
6.50 Најљепше бајке свијета, цртани филм
7.40 ПопПикси, цртани филм
7.50 Моји шепни љубимци, цртани филм
8.00 Езел, серија
10.10 Кисмет - окови судбине, серија
11.20 Ватрено небо, серија
12.20 Магазин
13.00 Вечера за 5
13.50 Пороци Мајамија, серија
15.50 Езел, серија
16.50 РТЛ од 5 до 5
17.00 Езел, серија
18.00 Магазин
18.30 РТЛ данас
19.00 Вечера за пет

N. Geographic

8.00 Мегафабрике
8.50 Мегаструктуре
9.50 Шаптач псима
10.40 Секунде до катастрофе
11.40 Истраживање планете Земље
12.30 Авионске несреће
13.30 Шаптач псима
14.20 Секунде до катастрофе
15.20 Древни икс фајлови
16.10 Мегаструктуре
17.10 Мегафабрике
18.00 Мегаструктуре
19.00 Шаптач псима
19.50 Мегаструктуре
21.00 Мегафабрике
21.50 Мегаструктуре
22.50 Ћоркирани у иностранству
23.40 Мегафабрике

ТВ1

6.00 Закон љубави, серија
7.00 Украдени животи, серија
8.00 ФИЛМ Тексашки терор
9.05 Страсти и интриге, серија
10.05 Кинали кар, серија
11.00 Јунска ноћ, серија
12.00 Вијести
12.10 Звијезде СФФ-а
13.00 Доба љубави, серија
14.00 Украдени животи, серија
15.00 Тек рођени, серија
16.00 Страсти и интриге, серија
17.00 Вијести
17.10 Кинали кар, серија
18.10 Доктор Мартин, серија
19.00 Дневник
20.00 Јунска ноћ, серија
21.00 Елиза, серија
22.00 Вијести
22.10 Доктор Мартин, серија
22.40 ФИЛМ Служавка по казни
0.30 Дневник
1.30 ФИЛМ Добре комшије
3.00 Ноћни програм

12.30

МОЋ СУДБИНЕ, СЕРИЈА

20.00 Боје туризма
21.00 ФИЛМ Американац
22.30 Дневник
23.20 Секс и град, серија
23.50 ФИЛМ Ондје гдје је срце
1.50 Др Оз
2.40 Злочинци у одијелима, серија
3.20 Мјесто злочина: Лас Вегас, серија
4.30 Најбоље из историје ХТВ-а
5.20 Дивљи пламен, серија

19.30

ТЕЛЕТАБИС, ПРОГРАМ ЗА ДЈЕЦУ

20.00 Дражесни пупољци мајски, серија
20.40 Док. програм
21.00 Отварање Дубровачких љетних игара
21.40 Злочинци у одијелима, серија
22.30 Мјесто злочина: Лас Вегас, серија
23.10 Муњке, серија
23.40 Битанге и принцезе, серија
0.20 Ружиона
0.50 Шаптачица духовима, серија
1.30 Калифорникација, серија
2.00 Добра жена, серија
2.40 Закон и ред: Одјел за жртве, серија
3.30 АТР Умаг
5.30 Музика

15.50

ЗАУВИЈЕК СУСЈЕДИ, СЕРИЈА

20.00 Страсти Оријента, серија
22.00 Вијести
22.20 ФИЛМ Ричи Рич
0.00 ФИЛМ Прекомјерна сила
1.40 Жива мета, серија
2.30 Сајнфелд, серија
3.20 Езо ТВ
4.20 Дневник
5.00 Ин магазин

19.00

ВЕЧЕРА ЗА ПЕТ

20.00 Кисмет - окови судбине, серија
20.50 ФИЛМ Радник мјесеца
22.40 Закон и ред, серија
0.30 Вијести
0.40 Havai Five-O, серија
1.30 Астро шоу
2.30 Havai Five-O, серија
3.20 РТЛ Данас

11.40

ИСТРАЖИВАЊЕ ПЛАНЕТЕ ЗЕМЉЕ

0.40 Мегаструктуре
1.30 Ћоркирани у иностранству
2.30 Истраживање планете Земље
3.20 Авионске несреће
4.20 Истраживање планете Земље
5.10 Авионске несреће
6.10 Најневјероватније фотографије НГ
7.00 Закопане библијске тајне

0^20 **ПИНК БХ**

Заједничка вожња

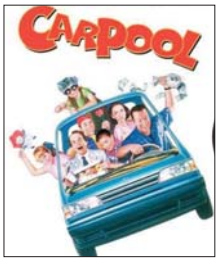

Френклин Ласло очајан је човјек у великим новчаним проблемима. Када се одлучи за пљачку, као таоце узме тату, његове клинце и још неколицину дјеце његових комшија које је повео у школу. У читавом хаосу који завлада у комбију тата Даниел Милер схвати да дјеца више поштују пљачкаша него њега, док су им за петама професионални пљачкаши и полиција.

Улоге: Том Арнолд, Дејвид Пајмер, Реа Перлман, Род Стајгер
Режија: Артур Хилер

РАДИО РС

6.00 Јутарњи програм
9.00 Вијести
9.05 Музика расположења
9.40 Вријеме је за спорт
10.00 Вијести
10.05 Заједнички талас
11.00 Вијести
11.05 Заједнички талас
12.00 Подневне новости
12.10 Запјевајмо пјесме старе
12.30 Бањалука јуче данас сутра
12.40 Запјевајмо пјесме старе
13.00 Вијести
13.05 У ритму дана
14.00 Вијести
14.05 Свилен конац
16.00 Дневник
- Хроника Еуро 2012
17.00 Вијести
17.05 Мозаик радија
19.00 Вечерње новости
19.10 Заиграјмо, запјевајмо
20.00 Вијести
20.05 Музика
21.00 Вијести
21.05 Музика расположења
21.40 Староградска музика
22.00 Хроника дана
22.10 Најсвјетлије странице умјетничке музике
23.00 Вијести
23.05 Разговорник
0.00 Поноћне вијести
0.05 Ноћни програм

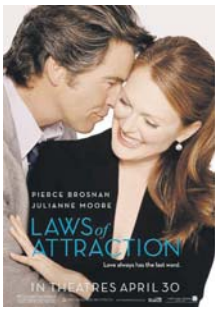

Б92 **21.00**

Правила привлачности

Одри Вудс и Данијел Раферти су адвокати који воде бракоразводне парнице. Иако се баве истим послом, у приватном животу они се потпуно разликују - Одри се слијепо држи правила док се Данијел више ослања на срећу. Када их познати пар Серена и Торн унајме због свог развода, ово двоје адвоката постају љути непријатељи. Наиме, ни Одри ни Данијел никада нису изгубили случај и још важније, не намјеравају да се то икада деси. Парница се додатно компликује када адвокати оду у Ирску, јер се Серена и Торн препиру око дворца који се тамо налази.

Улоге: Пирс Броснан, Џулијен Мур, Мајкл Шин, Френсис Фишер
Режија: Питер Хаует

РТРС **12.10**

Славица

Филм почиње причом из неког мјеста на мору, негдје у Далмацији у вријеме пред Други свјетски рат. Славица је млада сиромашна дјевојка, која има симпатију - Марина, младог рибара. Због своје љубави имају велике проблеме у провинцијској средини, која не одобрава њихову везу због класне разлике међу њима. Кад се у Далмацији народ почиње бунити и спремати на устанак против италијанских окупационих власти, њих двоје, заједно с групом задругара из свога мјеста придружују се устаницима и скривају тек сграђени рибарски брод (за задругу), да би га предали партизанима.

Улоге: Ирена Колесар, Јозо Лауренчић, Маријан Ловрић, Бранислав Борозан, Дејан Дубајић, Дубравко Дујшин
Режија: Вјекослав Афрић

РТРС

6.00	Музика
6.30	Инфо канал
7.00	Вијести
7.05	Јутарњи програм
9.00	Вијести
9.10	Мерлин, серија
10.00	У ноћној башти
10.30	Бонтон за дјецу
11.00	За.Друга
11.20	Егзотични кућни љубимци
12.00	Дневник
12.10	ФИЛМ Словица
14.00	Ларин избор, серија
15.00	Вијести
15.10	Ларин избор, серија
16.00	Камп пријатељства
16.30	Српска данас
17.10	Муњке, серија
18.30	Мерлин, серија
19.30	Дневник
20.10	Мој рођак са села, серија
21.00	ФИЛМ Бал на води
22.50	Дневник
23.20	Мјесто злочина: Мајами, серија
0.00	Драги Мопасане, серија
1.00	Муњке, серија
2.00	ФИЛМ Словица
3.40	Дневник
4.00	ФИЛМ Бал на води

16.30

СРПСКА ДАНАС

БН

6.30	Јутарњи програм
8.30	Серија
10.00	Новости
10.05	ФИЛМ
12.00	Новости
12.10	ФИЛМ
14.00	Новости
14.05	ФИЛМ
16.00	Дневник
16.20	Ружа вјетрова, серија
17.00	Неко те посматра, серија
18.00	Данас у Српској
18.30	Ружа вјетрова, серија
19.30	Дневник
20.00	Серија
21.00	Љетна променада
22.30	Дневник
23.00	Љетна променада
0.00	ФИЛМ Колиба страха 2
1.30	Звијездано небо

АТВ

8.00	Код Ане
8.50	Вијести
9.00	Бумба, цртани филм
9.05	Ноди, цртани филм
9.20	Мој цепни љубимац, цртани филм
9.30	Гарфилд, цртани филм
9.50	Лијени град, цртани филм
10.10	Бакуган, цртани филм
10.40	Сирене, цртани филм
11.00	Винкс
11.40	Вијести
12.00	Слијепа љубав, серија
13.00	Кад лишће пада, серија
14.00	Бандини, серија
15.30	Сасуке нинџа ратници
16.30	Слијепа љубав, серија
17.30	Код Ане
17.40	Нецензурисано
18.20	Позориште у кући, серија
19.00	Вијести
19.50	Кад лишће пада, серија
21.00	Љетни талас
22.00	Вијести
22.20	Бандини, серија
23.20	ФИЛМ Приче о једном граду
1.00	Ноћни програм

РТС1

6.00	Јутарњи програм
9.05	Балкан експрес, серија
10.00	Траг
10.30	Мој хероја
11.00	Дуж ракове обратнице
12.00	Дневник
12.10	Спорт плус
12.30	Касл, серија
13.20	Дизни на РТС
13.40	ФИЛМ Миш Перез и Зубић Вила
15.00	Ово је Србија
16.00	Срећни људи, серија
17.00	Дневник РТ Војводина
17.20	Шта радите бре
17.40	Београдска хроника
18.20	Моја лијепа Србија
19.00	Слагалица
19.30	Дневник
20.00	Срећни људи, серија
20.50	ФИЛМ Црни пас
22.40	Око
23.10	Касл, серија
23.50	Дневник
0.00	Ружна Бети, серија
1.00	ФИЛМ Њујоршки кровови
2.30	Репризни програм

17.20

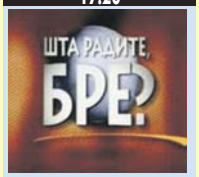

ШТА РАДИТЕ, БРЕ

РТС2

5.50	Концерт за добро јутро
6.50	Слагалица
7.30	Мунзи, цртани филм
7.35	Велики и мали
7.40	Откривајмо свијет са Болетом
7.50	Томас и другари, цртани филм
8.05	Френине ципеле
8.10	Зујалица
8.30	Школски програм
9.40	е-ТВ
10.10	ТВ мрежа
10.40	Хит либрис
11.20	Научни кафе
11.50	Музика
12.30	ТВ фељтон
13.00	Трезор
14.00	Зујалица
14.20	Школски програм
15.40	Капри, серија
16.30	Бициклизам
17.30	Линк
18.40	У свијету
19.00	Биокулт
19.50	Кошарка (ж): Србија - Пољска
21.40	Капри, серија
22.40	ФИЛМ Лео
0.00	Бициклизам
0.40	Репризни програм

К3

9.00	Вијести
9.05	Страсти и интриге, серија
10.00	Кинали кар, серија
11.00	Јужна ноћ, серија
12.00	Вијести
12.05	Украдени животи, серија
13.00	SMS Party
15.00	Вијести
15.05	ФИЛМ Ренди јаше сам
16.00	Страсти и интриге, серија
16.50	Дивљи свијет
17.10	Кинали кар, серија
18.10	Храна и вино
18.40	Новости
19.30	Дневник РТС
20.00	Јужна ноћ, серија
21.00	Корлеоне, серија
22.00	Новости
22.30	ФИЛМ Ничија земља

Б92

6.50	Инспектор Валандер, серија
8.50	Долина сунца, серија
10.00	Вијести
10.30	Дневни магазин
12.30	Цртани филмови
14.00	Наша мала клиника, серија
16.00	Вијести
16.30	Спортски преглед
17.00	Као случајно, серија
17.30	Пријатељи, серија
18.30	Вијести
19.10	Сунђер Боб
19.20	Штрумфови
20.00	Увод у анатомију, серија
21.00	ФИЛМ Правила привлачности
23.00	Вијести
23.30	Спортски преглед
23.50	ФИЛМ Црна маска 2
1.30	Увод у анатомију, серија
2.20	Саут Парк, цртани филм
2.30	ФИЛМ Енглески за странце
4.30	ФИЛМ Украдени снови
-	Инфо

ОБН

6.20	Hairy Scary, цртани филм
7.40	Анђели и пријатељи, црт. филм
7.50	Дибидогс, цртани филм
8.20	Рони Оли рони, цртани филм
8.30	Џералд Мекбоинг, црт. филм
9.00	Цртани филм
9.30	Ја сам твоја судбина, серија
10.20	Скривена камера
10.30	Наша мала клиника, серија
11.20	Принц из Бел Ејра, серија
11.50	Crime Time, цртани филм
11.55	Инфо
12.00	Најбржи играч, квиз
12.50	Ружа вјетрова, серија
13.50	Скривена камера
14.00	Било једном у Турској, серија
15.30	Скривена камера
15.40	Љубав вјера нада, серија
16.50	Одбачена, серија
17.50	Љубав без граница, серија
18.50	Инфо
19.00	ОБН спорт
19.20	Ин магазин
20.00	Ружа вјетрова, серија
21.00	Балканске преваре
21.30	Одбачена, серија
22.30	ФИЛМ Терет
0.30	Есо ТВ
2.30	Инфо
2.50	Евро лига
5.40	Чувари планете

ПИНК БХ

6.00	Моје срце куца за Лолу, серија
7.00	Сељаци, серија
8.00	Удри мушки
10.00	Обични људи, серија
11.00	Инфо топ
11.10	Шопингхоличарке
12.40	Брзе паре
14.00	Кукавица, серија
14.40	Моје срце куца за Лолу, серија
15.50	Инфо топ
16.00	Академија дебелих
17.00	Мала невјеста, серија
17.50	Инфо топ
18.10	Савршено складан свијет
18.20	Сити ексклузив
18.50	Мала невјеста, серија
19.50	Кукавица, серија
20.40	Академија дебелих
21.00	Брачни судија
22.40	Гранд парада
23.50	ФИЛМ Тајфун смрти
1.30	Сити ексклузив
2.00	Гранд парада

14.40

МОЈЕ СРЦЕ КУЦА ЗА ЛОЛУ, СЕРИЈА

РАДИО РС

6.00	Јутарњи програм
9.00	Вијести
9.05	Музика расположења
9.40	Вријеме је за спорт
10.00	Вијести
10.05	Заједнички талас
11.00	Вијести
11.05	Заједнички талас
12.00	Подневне новости
12.10	Запјевајмо пјесме старе
12.30	Бањалучка јуче данас сутра
12.40	Запјевајмо пјесме старе
13.00	Вијести
13.05	У ритму дана
14.00	Вијести
14.05	Свилен конац
16.00	Дневник
-	Хроника Евро 2012
17.00	Вијести
17.05	Мозаик радија
19.00	Вечерње новости
19.10	Заиграјмо, запјевајмо
20.00	Вијести
20.05	Оаза
21.00	Вијести
21.05	Музика расположења
21.40	Староградска музика
22.00	Хроника дана
22.10	Најсвјетлије странице умјетничке музике
23.00	Вијести
23.05	Кад сам био млад
0.00	Вијести
0.05	Музика
1.00	Ноћни програм
2.00	Саборник
3.00	Ноћни програм

Препоручујемо...

22³⁰ ОБН

Терет

Филм говори о младићу који упада у невоље на свом пропутовању кроз Африку и одлучи да се илегално укрца на теретни брод који плови за Европу. Током његовог путовања према Европи посада брода почиње да нестаје један по један без икаквог разлога.

Улоге: Питер Малан, Данијел Брил, Луис Тосар
Режија: Клајв Гордон

РТРС **21.00**

Бал на води

У Београду педесетих година четири младића и једна дјевојка, седамнаестогодишњаци, иду у исти разред, заједно веслају, имају оркестар, комшије су и породице им се знају. Дјечаци су помало заљубљени у дјевојку, а она их сматра само другарима. Љубав ће ипак да се догоди, али са петим, дошљаком из провинције, који је мужевнији. Он заводи дјевојку која крије своју везу. Тешко болесна дјевојчина мајка умре, а отац је послије заробљеништва остао у иностранству. Дјевојка открије да је затрудњела, али то неће да каже ни другарима, а ни младићу у кога се разочарала. Међутим, дјечаци су све наслутили и желе самоиницијативно да јој помогну.
Улоге: Драган Бјелогрлић, Срђан Тодоровић, Гала Виденовић
Режија: Јован Аћин

НОВА **22.20**

Стриптиз

Неки људи се увале у невоље без обзира на то шта носе. Послије развода Ерин губи право да се брине за своју кћер јер није запослена. Прихвата посао стриптизете да би што прије дошла до пара, али упада у опасне ситуације када се не размишљајући уплете у разне фетише, фантазије и преступе разних покровитеља, укључујући ту и амбициозног избацивача, љигавог власника клуба, разне ликове из подземља, али највише када се један конгресмен преко мјере заинтересује за њу.

Улоге: Деми Мур, Берт Рејнолдс, Арманд Асанте
Режија: Ендрју Бергман

БХТ1

7.00	Вијести
7.30	Слагалица
7.50	Нема проблема
8.00	Вијести
8.30	Живот и остало
9.00	Езел, серија
10.00	Вијести
10.10	Сребреница, док. програм
11.00	Сребреница
15.00	Вијести
15.10	Заборављен, док. програм
15.20	Пим и Пом
15.40	Соко Визмар, серија
16.30	Природна баштина БиХ
17.00	Димензија више
17.30	СФФ
19.00	Дневник
19.30	СФФ - црвени тепих
20.00	СФФ ексклузив
20.30	Вријеме послије
21.20	СФФ хроника
22.00	Вијести
22.20	ФИЛМ Ујак Бонми који се може сјетити прошлих живота

ТВ1

6.00	Закон љубави, серија
7.00	Украдени животи, серија
8.00	ФИЛМ Ренди јаше сам
9.05	Страсти и интриге, серија
10.05	Кинали кар, серија
11.00	Пренос уживо
14.00	Вијести
14.05	Украдени животи, серија
15.00	Елиза, серија
16.00	Страсти и интриге, серија
17.00	Вијести
17.10	Кинали кар, серија
18.10	Доктор Мартин, серија
19.00	Дневник
20.00	Јунска ноћ, серија
21.00	Елиза, серија
22.00	Вијести
22.10	Доктор Мартин, серија
22.40	ФИЛМ Ничија земља
0.30	Дневник
1.30	ФИЛМ Размјена срца
3.00	Ноћни програм

ХРТ 1

6.00	Међу нама
7.00	Добро јутро Хрватска
8.50	Дивљи пламен, серија
9.50	Вијести
10.10	Мјесто под сунцем - остати или отићи
11.00	Пругаста браћа - Дружина мунгоса
12.00	Дневник
12.30	Моћ судбине, серија
13.10	ФИЛМ Мајчин дар
15.00	Вијести
15.10	Понос Раткајевих, серија
16.00	Горски доктор, серија
17.00	Вијести
17.20	Хрватска уживо
17.50	Фауст Вранчић
18.20	Др Оз
19.10	20пет
19.20	Лото
19.30	Дневник

12.30

МОЋ СУДБИНЕ, СЕРИЈА

20.00	Хрвати у земљи фудбала и танга
21.00	ФИЛМ Обала комараца
23.00	Дневник
23.40	Секс и град, серија
0.00	ФИЛМ The Secret Laughter of Woman
1.50	Др Оз
2.30	Злочинци у одијелима, серија
3.20	Мјесто злочина: Лас Вегас, серија
4.00	Прекид програма
5.20	Дивљи пламен, серија

ХРТ 2

6.40	Моћ судбине, серија
7.40	Телетабис, цртани филм
8.00	На крају улице
8.30	Фантастични пријатељи, серија
9.00	H_2O Уз мало воде, серија
9.10	Јура Хура
10.00	Сједница Хрватског сабора
13.00	Идемо у Америку
13.40	Фауст Вранчић
14.00	Љубав у залеђу, серија
14.50	Edgemont, серија
15.20	Обична клинка, серија
15.50	Сити фолк
16.20	Од Пекинга до Рима
17.20	АТП Умаг
19.30	Телетабис

9.00

H_2O УЗ МАЛО ВОДЕ, СЕРИЈА

20.00	Дражесни пупољци мајски, серија
20.30	Злочинци у одијелима, серија
21.30	Мјесто злочина: Лас Вегас, серија
22.10	Муњке, серија
22.30	Битанге и принцезе, серија
23.20	Шапточица духовима, серија
0.00	Калифорникација, серија
0.30	Добра жена, серија
1.20	Закон и ред: Одјел за жртве, серија
2.00	АТП Умаг
4.00	Музика

НОВА

5.40	И тако то, серија
6.00	Неустрашиви Скуби Ду, цртани филм
6.30	Супер Лунатикс, цртани филм
7.00	Кад лишће пада, серија
8.30	Страсти оријента, серија
10.00	Вокер тексашки ренџер, серија
12.00	Заувијек сусједи, серија
13.00	Ин магазин
14.00	Вокер тексашки ренџер, серија
15.50	Заувијек сусједи, серија
17.00	Вијести
17.20	Ин магазин
18.00	Кад лишће пада, серија
19.10	Дневник

14.00

ВОКЕР ТЕКСАШКИ РЕНЏЕР, СЕРИЈА

20.00	Страсти оријента, серија
22.00	Вијести
22.20	ФИЛМ Стриптиз
0.30	ФИЛМ Ричи Рич
2.00	Заборављене душе, серија
2.50	Сајнфелд, серија
3.40	Езо ТВ
4.40	Дневник

РТЛ

6.20	РТЛ данас
7.00	Најљепше бајке свијета, цртани филм
7.50	ПопПикси, цртани филм
8.00	Моји цепни љубимци, цртани филм
8.20	Езел, серија
10.00	Кисмет - окови судбине, серија
11.20	Ватрено небо, серија
12.20	Магазин
13.00	Вечера за 5
13.50	Пороци Мајамија, серија
15.40	Езел, серија
16.50	РТЛ од 5 до 5
17.00	Езел, серија
18.00	Упознај Хрватску
18.10	Магазин
18.30	РТЛ данас
19.00	Вечера за пет

7.50

ПОППИКСИ, ЦРТАНИ ФИЛМ

20.00	Кисмет - окови судбине, серија
20.50	ФИЛМ Л.А. Повјерљиво
23.20	ФИЛМ Сливер
1.00	Вијести
1.30	Закон и ред, серија
2.20	Астро шоу
3.20	Закон и ред, серија
4.00	РТЛ данас

N. Geographic

8.00	Мистериозна потјера
8.50	Панасоник приказује
9.50	Шаптач псима
10.40	Привид или стварност
11.10	Секунде до катастрофе
11.40	Шаптач псима
12.30	Мегаструктуре
13.30	Истрага мјеста несреће
14.20	Најневјероватније фотографије НГ
15.20	Невјероватни снимци НГ
16.10	Истраживање планете Земље
17.10	Шаптач псима
18.00	Авионске несреће
19.00	Истраживање планете Земље
19.50	Посљедице

11.40

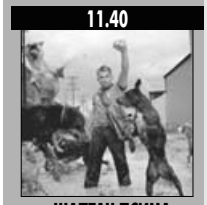

ШАПТАЧ ПСИМА

21.00	Шакптонов виски
21.50	Посљедице
22.50	Табу
23.40	Шакптонов виски
0.40	Посљедице
1.30	Табу
2.30	Најневјероватније фотографије НГ
3.20	Мегаструктуре
4.20	Шаптач псима
5.10	Најневјероватније фотографије НГ
6.10	Невјероватни снимци НГ
7.00	Истраживање планете Земље

23⁵⁰ Б92

Црна маска 2

У потрази за лијеком за биолошку аномалију због које је добио невјероватну моћ, Црна Маска се сукобљава с терористичком групом којој је циљ да уништи људску врсту уз помоћ ДНК бомбе. Да би их спријечио да проведу свој паклени план, мораће да се супротставе групи професионалних рвача са способношћу преображаја у моћне мутанте, који се неће зауставити све док генетски код цијеле популације не буде заувијек промијењен.
Улоге: Тобин Бел, Џон Полито, Енди Он, Тереза Херера
Режија: Харк Тсуи

23⁵⁰ ПИНК БХ

Тајфун смрти

У потрази за десет милиона долара у игри потраге за благом учествују полицајац и чувари ковчега са новцем. На напуштеном острву, којем пријети и ураган сазнаћемо ко ће отићи са новцем.

Улоге: Сузан Волтерс, Клиф Де Јанг, Трит Вилијамс
Режија: Џим Винорски

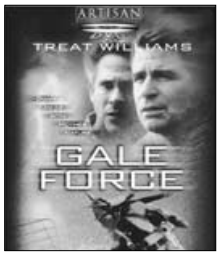

Б92 **0.00**

Вољена Еванђелина

Роберт Кенон је предсједник софтверске компаније. Изненада сазнаје да је његов брат Кевин, креативни геније који стоји иза строго чуваних програмских тајни компаније, погинуо у бродској несрећи. Роберт се због сахране враћа у завичај, у кућу на јужној обали Нове Шкотске, у којој су двојица браће одрасла. Међутим, он ни најмање није спреман за оно што ће открити у родном граду. Еви Шоу, прелијепа власница локалне марине, убијеђена је да Кевинова смрт није посљедица несреће. Роберту се Еви јако допадне и он постаје опсједнут њом.

Улоге: Ник Манкусо, Кели Роуан, Шари Белафонте
Режија: Тимоти Бонд

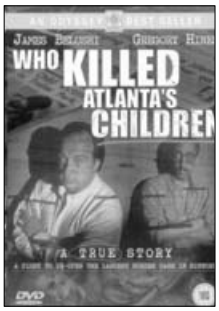

ХРТ 1 **13.10**

Ко је убио дјецу из Атланте

Од 1979. до 1981. године у Атланти, главном граду Џорџије, убијено је двадесет и деветоро дјеце. Сва су дјеца била црнци из најсиромашнијег слоја. Најмлађем је било осам година. Тијела су откривана седмицу за седмицом. Истрага је указивала на везу с дјечијом проституцијом, а по завршетку истраге ухапшен је црначки пјевач Вејн Бертрам Вилијамс. Докази су га повезивали с двадесет и три убиства, а за шест никако није могао бити окривљен. Ипак, осуђен је на смртну казну. Током сљедеће године пронађено је још петнаесторо, а током 1983. још шеснаесторо убијене дјеце.

Улоге: Џејмс Белуши, Грегори Хајнс, Шон Мекан
Режија: Чарлс Роберт Карнер

РТРС

6.00	Музика
6.30	Инфо канал
7.00	Вијести
7.05	Јутарњи програм
9.00	Вијести
9.10	Мерлин, серија
10.00	У ноћној башти
10.30	Бонтон за дјецу
11.00	За.Друга
11.30	Међународна свемирска станица
12.00	Дневник
12.10	ФИЛМ Велика фрка
14.00	Ларин избор, серија
15.00	Вијести
15.10	Ларин избор, серија
15.50	Ликовна колонија Бардача
16.30	Српска данас
17.10	Муњке, серија
18.30	Мерлин, серија
19.30	Дневник
23.10	**МЈЕСТО ЗЛОЧИНА: МАЈАМИ,** СЕРИЈА
20.10	Мој рођак са села, серија
21.00	Печат
21.50	Путем звиједа, серија
22.40	Дневник
23.10	Мјесто злочина: Мајами, серија
23.50	Стјуардесе, серија
0.40	Муњке, серија
1.40	ФИЛМ Велика фрка
3.10	Међународна свемирска станица
3.40	Дневник
4.00	Путем звиједа, серија
4.50	Музика
5.10	Стјуардесе, серија

БН

6.30	Јутарњи програм
8.30	Серија
10.00	Новости
10.05	ФИЛМ
12.00	Новости
12.10	Љетна променада
14.00	Новости
14.05	ФИЛМ
16.00	Дневник
16.10	Ружа вјетрова, серија
17.00	Неко те посматра, серија
18.00	Данас у Српској
18.30	Ружа вјетрова, серија
19.30	Дневник
20.00	Серија
21.00	Док. програм
22.30	Дневник
23.00	ФИЛМ Статиста
0.30	Звјездано небо

АТВ

8.00	Код Ане
8.50	Вијести
9.00	Бумба, цртани филм
9.05	Ноди, цртани филм
9.20	Мој шепни љубимац, цртани филм
9.30	Гарфилд, цртани филм
9.50	Лијени град, цртани филм
10.10	Бакуган, цртани филм
10.40	Сирене, цртани филм
11.00	Винкс
11.40	Вијести
12.00	Слијепа љубав, серија
13.00	Кад лишће пада, серија
14.00	Бандини, серија
15.30	Сасуке нинџа ратници
16.30	Слијепа љубав, серија
17.30	Код Ане
17.40	Нецензурисано
18.20	Позориште у кући, серија
19.00	Вијести
19.50	Кад лишће пада, серија
21.00	Љетни талас
22.00	Вијести
22.20	Бандини, серија
23.20	ФИЛМ Приче о једном граду 2
1.00	Ноћни програм

РТС1

6.00	Јутарњи програм
9.00	Балкан експрес, серија
10.00	Сасвим природно
10.20	Моја лијепа Србија
11.00	Дуж ракове обратнице
11.50	Дневник
12.10	Спорт плус
12.30	Касл, серија
13.10	Дизни на РТС
13.40	ФИЛМ Бебе
15.00	Ово је Србија
16.00	Срећни људи, серија
17.00	Дневник РТ Војводина
17.20	Шта радите бре
17.40	Београдска хроника
18.20	Разгледница
19.00	Слагалица
19.30	Дневник
10.20	**МОЈА ЛИЈЕПА СРБИЈА**
20.00	Срећни људи, серија
20.50	ФИЛМ Хероји неба
22.40	Око магазин
23.50	Дневник
0.20	Касл, серија
1.00	Злочиначки умови, серија
1.50	ФИЛМ Изнајмљене усне
3.20	Репризни програм

РТС2

6.00	Концерт за добро јутро
6.50	Слагалица
7.20	Мунзи, цртани филм
7.30	Велики и мали
7.50	Откривајмо свијет са Ђолетом
8.20	Школски програм
10.00	Линк
10.20	Образовни програм
10.50	У свијету
11.20	Трег у простору
11.40	Музика
12.30	Биокулт
13.00	Трезор
13.50	Школски програм
15.10	Ликовна колонија
15.30	Нити културе
16.00	Бициклизам
17.00	Капри, серија
18.00	Жељко Јоксимовић
19.00	Мунзи
19.05	Велики и мали
19.10	Откривајмо свијет са Ђолетом
19.20	Томас и другари
19.30	Френине ципеле
20.00	Мјесто за нас
20.30	Метрополис
21.00	Капри, серија
21.50	Међу нама
22.40	Бициклизам
23.10	Стјепко Гут
0.40	Репризни програм

К3

9.00	Вијести
9.05	Страсти и интриге, серија
10.00	Кинали кар, серија
11.00	Јунска ноћ, серија
12.00	Вијести
12.05	Украдени животи, серија
12.50	SMS box
15.00	Вијести
15.05	Земља извор живота
16.00	Страсти и интриге, серија
16.50	Дивљи свијет
17.10	Кинали кар, серија
18.10	Храна и вино
18.40	Новости
19.30	Дневник РТС
20.00	Јунска ноћ, серија
21.00	Ток шоу
22.00	Новости
22.30	ФИЛМ Рамбо

Б92

6.50	Инспектор Валандер, серија
8.50	Долина сунца, серија
10.00	Вијести
10.30	Дневни магазин
12.30	Цртани филмови
14.00	ФИЛМ Правила привлачности
16.00	Вијести
16.30	Спортски преглед
17.00	Као случајно, серија
17.30	Пријатељи, серија
18.30	Вијести
19.10	Сунђер Боб, цртани филм
19.20	Штрумфови, цртани филм
20.00	Увод у анатомију, серија
21.00	ФИЛМ Блеид 2
23.20	Вијести
23.50	Спортски преглед
0.00	ФИЛМ Вољена Еванђелина
1.40	Увод у анатомију, серија
2.30	Саут Парк, серија
3.00	ФИЛМ Сестре из пакла
4.30	ФИЛМ Украдени снови 2
-	Инфо

ОБН

6.20	Hairy Scary, цртани филм
6.30	Атомска Бети, цртани филм
7.00	Оги и жохари, цртани филм
7.50	Дибидогс, цртани филм
8.20	Рони Оли рони, цртани филм
8.30	Џералд Мекбоинг, цртани филм
9.00	Цртани филм
9.30	Ја сам твоја судбина, серија
10.20	Скривена камера
10.30	Принц из Бел Ејра, серија
11.20	Наша мала клиника, серија
11.50	Crime Time, цртани филм
11.55	Инфо
12.00	Најбржи играч, квиз
12.50	Ружа вјетрова, серија
13.50	Скривена камера
14.00	Било једном у Турској, серија
15.30	Скривена камера
15.40	Љубав вјера нада, серија
16.50	Одбачена, серија
17.50	Љубав без граница, серија
18.50	Инфо
19.00	ОБН Спорт
19.20	Ин магазин
20.00	Ружа вјетрова, серија
21.00	Балканске преваре
21.30	Одбачена, серија
22.30	ФИЛМ Браћа Грим
0.30	Есо ТВ
2.30	Инфо
2.50	Еврлига
5.40	Чувари планете

ПИНК БХ

6.00	Моје срце куца за Лолу, серија
7.00	Сељаци, серија
8.00	Удри мушки
10.00	Обични људи, серија
11.00	Инфо топ
11.10	Гранд парада
12.40	Брзе паре
14.00	Кукавица, серија
14.40	Моје срце куца за Лолу, серија
15.50	Инфо топ
16.00	Академија дебелих
17.00	Мала невјеста, серија
17.50	Инфо топ
18.20	Сити ексклузив
18.50	Мала невјеста, серија
19.40	Кукавица, серија
18.50	**МАЛА НЕВЈЕСТА,** СЕРИЈА
20.40	Академија дебелих
21.30	ФИЛМ
23.30	ФИЛМ Повјерљиво из Л.А.
1.30	Сити ексклузив
2.00	Голд експрес

РАДИО РС

6.00	Јутарњи програм
9.00	Вијести
9.05	Музика расположења
9.40	Вријеме је за спорт
10.00	Вијести
10.05	Заједнички талас
11.00	Вијести
11.05	Заједнички талас
12.00	Подневне новости
12.10	Запјевајмо пјесме старе
12.30	Бањалука јуче данас сутра
12.40	Запјевајмо пјесме старе
13.00	Вијести
13.05	У ритму дана
14.00	Вијести
14.05	Свилен конац
16.00	Дневник
-	Хроника Евро 2012.
17.00	Вијести
17.05	Мозаик радија
19.00	Вечерње новости
19.10	Заиграјмо, запјевајмо
20.00	Вијести
20.05	Хигијена живота
21.00	Вијести
21.05	Музика расположења
21.40	Староградска музика
22.00	Хроника дана
22.10	Најсвјетлије странице умјетничке музике
23.00	Вијести
23.05	Оаза
0.00	Поноћне вијести
0.05	Ноћни програм

Препоручујемо...

23²⁰ НОВА Нестали заробљеник

Изабел је супруга египатског научника Анвара Ел-Ибрахимија који изненада нестаје на путу из Сјеверне Африке према Вашингтону. Изабел одлучује да отпутује у Вашингтон гдје сазнаје да њеног супруга терете оптужбама за тероризам. Сазнаје и да се Анвар тренутно налази скривен на некој тајној дестинацији гдје је подвргнут поступку "рендиције". Ријеч је о контроверзној CIA тактици која осумњиченике без суђења отима и пребацује у земље с окрутним испитивалачким методима.

Улоге: Омар Метвали, Риз Витерспун, Арамис Најт, Џејк Гиленхал, Мерил Стрип
Режија: Гевин Худ

ОБН 22.30

Браћа Грим

Радња се не базира на стварним животима браће Грим, већ описује фиктивне доживљаје браће Јакоба и Вилхелма, који зарађују штитећи становнике свог села од измишљених чаробних створења, све док не упознају стварну, опаку магију. Они су два превараната који путују Француском и убијају лажне демоне и обављају лажна дјела егзорцизма у замјену за новац. Међутим, када се зареда неколицина тајанствених убистава у шумама између Њемачке и Француске, влада их, познавајући њихову репутацију, натјера да се тиме позабаве.
Улоге: Мат Дејмон, Хит Леџер, Џонатан Прајс, Лена Хеди
Режија: Тери Гилијам

ПИНК БХ 23.30

Повјерљиво из Л.А.

Лос Анђелес педесетих година прошлог вијека. Три потпуно различита полицајца трагају за истином, сваки на свој начин. Ед Ексли, златни дечко полиције, спреман је на све како би напредовао, осим на сопствену продају. Бад Вајт спреман је заобићи правила због правде, али ријетко успијева да контролише своју насилну страну. Џек Винсенес увијек је у потрази за славнима и лаком зарадом, све док га савјест не натјера да се придружи Екслију и Вајту у откривању правог лица мрачног свијета Л.А.
Улоге: Расел Кроу, Кевин Спејси, Ким Бејсингер, Дени де Вито
Режија: Картис Хансон

БХТ1

7.30	Природна баштина БиХ
8.10	Соко Визмар, серија
9.00	Цртани филм
9.10	Слагалица
9.30	Робот Роби, цртани филм
9.40	Пим и Пом, цртани филм
9.50	Цртани филм
10.10	Езел, серија
11.00	Морис Шевалије срце које пјева
12.00	Вијести
12.10	СФФ хроника
12.40	Гастро кутак
13.10	Димензија више
13.40	Трагом тартана - Сен Тропе
14.00	Вијести
14.30	Френдери, цртани филм
14.40	Соко Визмар, серија
15.20	Бар код
16.00	Путеви здравља
16.30	Хајрудин Шиба Крвавац
17.30	СФФ
19.00	Дневник
19.30	СФФ црвени тепих
20.00	СФФ ексклузив
20.30	ФИЛМ Таква: Страх пред Богом
22.00	Вијести
22.20	СФФ, хроника
23.00	Џејк, серија
23.40	ФИЛМ Таква: Страх пред Богом

ХРТ 1

6.00	Религијски програм
7.00	Добро јутро Хрватска
8.50	Дивљи пламен, серија
10.00	Вијести
10.10	Мјесто под сунцем - остати или отићи
10.50	Пругаста браћа - Дружина мунгоса
12.00	Дневник
12.30	Моћ судбине, серија
13.10	ФИЛМ Ко је убио дјецу из Атланте
15.00	Вијести
15.10	Понос Раткајевих, серија
16.00	Горски доктор, серија
17.00	Вијести
17.20	Хрватска уживо
17.50	Фауст Вранчић
18.30	Др Оз
19.10	20пет
19.30	Дневник

ХРТ 2

6.50	Моћ судбине, серија
7.40	Телетабис, цртани филм
8.00	На крају улице
8.30	Фантастични пријатељи, серија
9.00	Х2О Уз мало воде, серија
9.20	Јура Хура
10.00	Сједница Хрватског сабора
13.00	Идемо у Америку
13.40	Фауст Вранчић
14.10	Љубав у залеђу, серија
14.50	Музика
15.00	Едгемонт, серија
15.30	Обична клинка, серија
15.50	Трауматологија
16.20	Од Пекинга до Рима
17.20	АТП Умаг
19.30	Телетабис, серија

НОВА

5.40	И тако то, серија
6.00	Неустрашиви Скуби Ду, цртани филм
6.30	Супер Лунатикс, цртани филм
7.00	Кад лишће пада, серија
8.30	Страсти Оријента, серија
10.00	Вокер тексашки ренџер, серија
12.00	Заувијек сусједи, серија
13.00	Ин магазин
14.00	Вокер тексашки ренџер, серија
15.50	Заувијек сусједи, серија
17.00	Вијести
17.20	Ин магазин
18.00	Кад лишће пада, серија
19.10	Дневник

РТЛ

6.00	РТЛ Данас
6.40	Најљепше бајке свијета, цртани филм
7.30	ПопПикси, цртани филм
8.00	Моји шепни љубимци, цртани филм
8.10	Езел, серија
10.00	Кисмет - окови судбине, серија
11.20	Ватрено небо, серија
12.20	Упознај Хрватску
12.30	Магазин
13.00	Вечера за 5
13.50	Пороци Мајамија, серија
15.50	Езел, серија
16.50	РТЛ од 5 до 5
17.00	Езел, серија
18.00	Магазин
18.30	РТЛ Данас
19.00	Вечера за пет

N. Geographic

8.00	Америчка трава
8.50	Иза решетака
9.50	Шаптач псима
10.40	Привид или стварност
11.10	Секунде до катастрофе
11.40	Шаптач псима
12.30	Мегаструктуре
13.30	Авионске несреће
14.20	Најневјероватније фотографије НГ
15.20	Невјероватни снимци НГ
16.10	Истраживање планете Земље
17.10	Шаптач псима
18.00	Авионске несреће
19.00	Секунде до катастрофе
19.50	Тешка времена

ТВ1

6.00	Закон љубави, серија
7.00	Украдени животи, серија
8.00	ФИЛМ Безакоње
9.05	Страсти и интриге, серија
10.05	Кинали кар, серија
11.00	Јунска ноћ, серија
12.00	Вијести
12.10	Звијезде СФФ-а
13.00	Доба љубави, серија
14.00	Украдени животи, серија
15.00	Елиза, серија
16.00	Страсти и интриге, серија
17.00	Вијести
17.10	Кинали кар, серија
18.10	Доктор Мартин, серија
19.00	Дневник
20.00	Јунска ноћ, серија
21.00	Елиза, серија
22.00	Вијести
22.10	Доктор Мартин, серија
22.40	ФИЛМ Рамбо
0.30	Дневник
1.30	ФИЛМ Ничија земља
3.00	Ноћни програм

12.30

МОЋ СУДБИНЕ, СЕРИЈА

20.00	Кратки сусрети
20.30	Моћ боја
21.00	ФИЛМ Дневник с мотоцикла
23.00	Отворено
23.50	Дневник
0.40	Секс и град, серија
1.10	ФИЛМ Ко је убио дјецу из Атланте
2.40	Злочинци у одијелима, серија
3.20	Мјесто злочина: Лас Вегас, серија
4.00	Идемо у Америку
4.50	Кратки сусрети
5.20	Дивљи пламен, серија

14.10

ЉУБАВ У ЗАЛЕЂУ, СЕРИЈА

20.00	Дражесни пупољци мајски, серија
20.30	Злочинци у одијелима, серија
21.30	Мјесто злочина: Лас Вегас, серија
22.10	Муђке, серија
22.40	Битанге и принцезе, серија
23.20	Шаптачица духовима, серија
0.00	Калифорникација, серија
0.30	Добра жена, серија
1.20	Закон и ред: Одјељење за жртве, серија
2.00	АТП Умаг
4.00	Музика

14.00

ВОКЕР, ТЕКСАШКИ РЕНЏЕР, СЕРИЈА

20.00	Страсти Оријента, серија
22.00	Вијести
22.20	Провјерено
23.20	ФИЛМ Нестали заробљеник
1.30	Магазин ММА лиге
2.00	ФИЛМ Пећина
3.40	Глупост није препрека, серија
4.00	Езо ТВ
4.50	Дневник

11.20

ВАТРЕНО НЕБО, СЕРИЈА

20.00	Кисмет - окови судбине, серија
20.50	Вријеме страха, серија
0.00	Вијести
0.20	ФИЛМ Л.А. Повјерљиво
2.50	Астро шоу
3.50	РТЛ Данас

9.50

ШАПТАЧ ПСИМА

21.00	Секунде до катастрофе
21.50	Тешка времена
22.50	Табу
23.40	Секунде до катастрофе
0.40	Тешка времена
1.30	Табу
2.30	Најневјероватније фотографије НГ
3.20	Мегаструктуре
4.20	Шаптач псима
5.10	Најневјероватније фотографије НГ
6.10	Невјероватни снимци НГ
7.00	Пиратска флота Бенјамина Френклина

21⁰⁰ Блејд 2

Б92

Кад је Блејд посљедњи пут оставио Вистлера мислио је да му је пријатељ мртав, међутим, истина је још гора: он је заражен вампирским вирусом. Блејд открива да је Вистлер жив и креће у потрагу за њим. Овога пута Блејд мора да се удружи са Блудпаком, посебно тренираном групом моћних вампира, чији је основни задатак био да ухвате и убију управо њега.
Улоге: Весли Снајпс, Крис Кристоферсон, Рон Перлман, Леонор Варела
Режија: Гиљермо дел Торо

12¹⁰ Велика фрка

РТРС

Чеда је службеник којег сви малтретирају. Он је "дјевојка за све". Шета пудлицу, кува кафу за друштво покераша његове супруге. Чеда полази у бању јер је његова пуница одлучила да баш тада иде на годишњи одмор, а он је наравно обавезни пратилац. Када се због посла сам врати, затиче велику фрку у својој кући, пуно изазовних, непознатих дјевојака, локалних силеција и других, смијешних сподоба.
Улоге: Драган Николић, Оливера Марковић, Мића Томић
Режија: Милан Јелић

Б92 **23.50**

Рецепт за освету

Карли води мали бизнис доставе хране. Како јој посао не иде баш најбоље, нема избора и не може да одбије пријатељицу која јој у посљедњем тренутку затражи помоћ да би импресионирала новог пријатеља правом, домаћом вечером. Док у тишини припрема јело у кухињи, Карли зачује куцање на вратима стана праћено пуцњем. Када се прибере, затиче хладнокрвно убијени пар. Њу убица није видио, али Карли вјерује да је она видјела њега, па детективу Џеку Бранигану тврди да се ради о Честеру Винифилду, успјешном телевизијском водитељу, познатом по титули "професор страсти".

Улоге: Ким Хауфман, Алекс Картер, Корбин Бернсен

Режија: Стејси Стјуарт Кертис

ПИНК БХ **22.30**

Браћа по матери

Испровоциран Веселин на матурској свечаности убије свог вршњака. У затвору добије писмо од полубрата, политичког емигранта из Аустрије. Почиње дописивање и полубрат му прича о Далматинској Загори крајем тридесетих година кад је рођен у браку мајке Српкиње и оца Хрвата, који се 1941. године придружује усташама и гине. Послије рата мајка се удаје за првоборца из српског села и рађа се Веселин, а њега и даље прати обиљежје да је син усташе. Бјежи преко границе и придружује се усташком покрету у Аустрији.

Улоге: Жарко Лаушевић, Славко Штимац, Мира Фурлан

Режија: Здравко Шотра

РТРС

6.00	Музика
6.30	Инфо канал
7.00	Вијести
7.05	Јутарњи програм
9.00	Вијести
9.10	Мерлин, серија
10.00	У ноћној башти
10.30	Бонтон за дјецу
11.00	За.Друга
11.20	Иновације
12.00	Дневник
12.10	ФИЛМ Биће боље
14.00	Ларин избор, серија
15.00	Вијести
15.10	Ларин избор, серија
16.00	Ах та планета
16.30	Српска данас
17.00	Петрово у срцу љепоте
17.20	Муљке, серија
18.30	Мерлин, серија
19.30	Дневник

20.10

МОЈ РОЂАК СА СЕЛА, СЕРИЈА

20.10	Мој рођак са села, серија
21.10	Антимафијска јединица, серија
22.40	Дневник
23.10	Мјесто злочина: Мајами, серија
23.50	ФИЛМ Љубав је кучка
2.20	Муљке, серија
3.20	Дневник
4.00	Иновације
4.20	Антимафијска јединица, серија

БН

6.30	Јутарњи програм
8.30	Серија
10.00	Новости
10.05	ФИЛМ
12.00	Новости
12.10	Док. програм
14.00	Новости
14.05	Изазови истине
14.40	Ријеч више
15.30	Објективом кроз Сембернју
16.00	Дневник
16.20	Ружа вјетрова, серија
17.00	Неко те посматра, серија
18.00	Данас у Српској
18.30	Ружа вјетрова, серија
19.30	Дневник
20.00	Серија
21.00	ФИЛМ
22.30	Дневник
23.00	Лото
23.10	ФИЛМ Јужноамерички змај
0.30	Звјездано небо

АТВ

8.00	Код Ане
8.50	Вијести
9.00	Бумба, цртани филм
9.05	Ноди, цртани филм
9.20	Мој шепни љубимац, цртани филм
9.30	Гарфилд, цртани филм
9.50	Лијени град, цртани филм
10.10	Бакуган, цртани филм
10.40	Сирене, цртани филм
11.00	Винкс
11.40	Вијести
12.00	Слијепа љубав, серија
13.00	Кад лишће пада, серија
14.00	Бандини, серија
15.30	Сасуке нинџа ратници
16.30	Слијепа љубав, серија
17.30	Код Ане
17.40	Нецензурисано
18.20	Позориште у кући, серија
18.50	Агро кутак
19.00	Вијести
19.50	Кад лишће пада, серија
21.00	Хитна 94, серија
22.00	Вијести
22.20	Бандини, серија
23.20	ФИЛМ Очух
1.00	Ноћни програм

РТС1

6.00	Јутарњи програм
9.05	Балкан експрес, серија
9.50	Разгледница
10.20	Странац у Србији
10.50	Дуж ракове обратнице
12.00	Дневник
12.10	Спорт плус
12.20	Касл, серија
13.20	Дизни на РТС
13.40	ФИЛМ Магично путовање у Африку
15.00	Ово је Србија
16.00	Срећни људи, серија
17.00	Дневник РТ Војводина
17.20	Шта радите бре
17.40	Београдска хроника
18.20	Путопис
19.00	Слагалица
19.30	Дневник

6.00

ЈУТАРЊИ ПРОГРАМ

20.00	Срећни људи, серија
20.50	ФИЛМ Чувар
22.50	Око
23.20	Касл, серија
23.50	Дневник
0.20	Злочиначки умови, серија
1.00	ФИЛМ Логика Квинса
3.00	Репризни програм

РТС2

6.00	Концерт за добро јутро
6.50	Слагалица
7.30	Мунзи, цртани филм
7.40	Велики и мали
7.50	Откривајмо свијет са Ђолетом
8.00	Томас и другари
8.10	Френине џипеле
8.20	Школски програм
10.00	Мој љубимац
10.30	Метрополис
11.00	Мјесто за нас
12.00	Музика
12.50	Трезор
13.50	Школски програм
15.40	Образовни програм
16.10	Бициклизам
17.00	Капри, серија
18.00	Међу пријатељима у Санкт Петербургу
18.30	Екологија
19.00	На веслу прича
20.00	Породица човјека
20.20	Лов и риболов
21.00	Капри, серија
22.00	Добро је добро је знати
22.30	Арт зона
23.00	Бициклизам
23.30	Дејвид Санборн
0.00	Репризни програм

К3

9.00	Вијести
9.05	Страсти и интриге, серија
10.00	Кинали кар, серија
11.00	Јужна ноћ, серија
12.00	Вијести
12.05	Украдени животи, серија
12.50	SMS Box
15.00	Вијести
15.05	Став
16.00	Страсти и интриге, серија
17.00	Хроника Добоја
18.00	Храна и вино
18.40	Новости
19.30	Дневник РТС
20.00	Јужна ноћ, серија
21.00	Завичају мили рају
22.00	Новости
22.30	ФИЛМ Смртоносни строј

Б92

6.50	Инспектор Валандер, серија
8.50	Долина сунца, серија
10.00	Вијести
10.30	Дневни магазин
12.30	Цртани филмови
13.40	ФИЛМ Блеід 2
16.00	Вијести
16.30	Спортски преглед
17.00	Као случајно, серија
17.30	Пријатељи, серија
18.30	Вијести
19.10	Сунђер Боб, цртани филм
19.20	Штрумфови, цртани филм
20.00	Увод у анатомију, серија
21.00	ФИЛМ Жестоки момци
23.00	Вијести
23.30	Спортски преглед
23.50	ФИЛМ Рецепт за освету
1.20	Увод у анатомију, серија
2.10	Саут Парк, серија
2.40	ФИЛМ Они се понекад враћају... поново
4.00	ФИЛМ Стаклена менажерија
-	Инфо

ОБН

6.20	Hairy Scary, цртани филм
6.30	Атомска Бети, цртани филм
7.00	Оги и жохари, цртани филм
7.50	Дибидогс, цртани филм
8.20	Рони Оли рони, цртани филм
8.30	Цералд Мекбоинг, цртани филм
9.00	Цртани филм
9.30	Ја сам твоја судбина, серија
10.20	Скривена камера
10.30	Наша мала клиника, серија
11.20	Принц из Бел Еира, серија
11.50	Crime Time, цртани филм
11.55	Инфо
12.00	Најбржи играч, квиз
12.50	Ружа вјетрова, серија
13.50	Скривена камера
14.00	Било једном у Турској, серија
15.30	Скривена камера
15.40	Љубав вјера нада, серија
16.50	Одбачена, серија
17.50	Љубав без граница, серија
18.50	Инфо
19.00	ОБН Спорт
19.20	Ин магазин
20.00	Ружа вјетрова, серија
21.00	ФИЛМ Анђели и дјевице
23.20	Ред карпет
0.30	Есо ТВ
2.30	Инфо
2.50	Евро лига
5.40	Чувари планете

ПИНК БХ

6.00	Моје срце куца за Лолу, серија
7.00	Сељаци, серија
8.00	Удри мушки
10.00	Обични људи, серија
11.00	Инфо топ
11.10	Брачни судија
12.40	Брзе паре
14.00	Кукавица, серија
14.40	Моје срце куца за Лолу, серија
15.50	Инфо топ
16.00	Академија дебелих
17.50	Инфо топ
18.20	Фул добар спорт
18.30	Сити ексклузив
18.50	Мала невјеста, серија
19.50	Кукавица, серија

14.40

МОЈЕ СРЦЕ КУЦА ЗА ЛОЛУ, СЕРИЈА

20.40	Академија дебелих
21.10	Гранд шоу
22.30	ФИЛМ Браћа по матери
0.00	ФИЛМ Преговарач
2.00	Сити ексклузив
2.30	Сити ексклузив
3.00	Гранд шоу

РАДИО РС

6.00	Јутарњи програм
9.00	Вијести
9.05	Музика расположења
9.40	Вријеме је за спорт
10.00	Вијести
10.05	Заједнички талас
11.00	Вијести
11.05	Заједнички талас
12.00	Подневне новости
12.10	Запјевајмо пјесме старе
12.30	Бањалука јуче данас сутра
12.40	Запјевајмо пјесме старе
13.00	Вијести
13.05	У ритму дана
14.00	Вијести
14.05	Свилен конац
16.00	Дневник
-	Хроника Евро 2012
17.00	Вијести
17.05	Мозаик радија
19.00	Вечерње новости
19.10	Заиграјмо, запјевајмо, емисија народне музике
20.00	Вијести
20.05	Култура у огледалу
21.00	Вијести
21.05	Музика расположења
21.40	Староградска музика
22.00	Хроника дана
22.10	Најсвјетлије странице умјетничке музике
23.00	Вијести
23.05	Ријеч и музика
0.00	Поноћне вијести
0.05	Хигијена живота
1.00	Вијести
1.05	Ноћни програм

Препоручујемо...

21⁰⁰ ОБН

Анђели и дјевице

Шармантни преварант бори се за своју праву љубав коју опсједају руски гроф и млади племић. Лоренцо ди Ламбертио живи у Фиренци током четрнаестог вијека. Прави је шармер који осваја дјевојке, а затим их оставља без икаквог објашњења. Једина која му је запела за око је љепотица Пампинеа, коју опсједају руски гроф и неуравнотежени племић.

На Лоренцу је да се бори за своју праву љубав.

Улоге: Хајден Кристенсен, Миша Бартон, Тим Рот, Кристофер Еган

Режија: Дејвид Лиланд

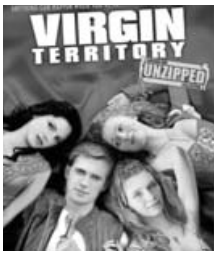

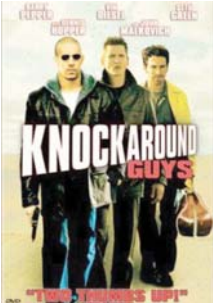

Б92 21.00

Жестоки момци

Када сте члан мафије у вашем животу нема мјеста за грешке и осјећања. Мети ће то схватити на тежи начин када његова екипа изгуби иак новца у забаченом мјесту негдје на Средњем западу. Да ствар буде још гора његов отац је шеф мафије и има велике планове за њега. Када Метијев друг из дјетињства не успије да врати новац, његов најбољи пријатељ Тејлор прави скоро савршен план али корумпирани полицајци држе град и ситуација убрзо измиче контроли. Тада стиже ујак Теди да среди ствари и да једном заувијек научи Метија шта то значи бити "дио породице".
Улоге: Денис Хопер, Џон Малкович, Вин Дизел, Сет Грин
Режија: Брајан Копелман, Дејвид Левиен

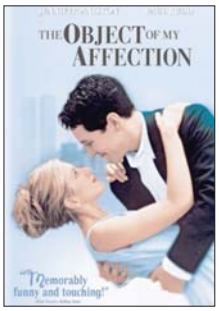

ХРТ 1 23.50

Предмет обожавања

Социјална радница Нина Боровски у безуспјешној је потрази за сродном душом и тренутно у несрећној вези с напорним адвокатом Винсом. Џори Хансон млади је учитељ, хомосексуалац, којег је управо оставио нарцисоидни дечко, др Роберт Џоли. Нина и Џори се упознају на вечери код њене полусестре Констанце те га она позове да се усели у њен стан, јер има собу вишка. Проводећи много времена заједно, откривају да су сродне душе и развијају дубоко пријатељство. Кад Нина открије да је трудна с Винсом, одлучи да роди дијете и одгоји га заједно с Џорисом.
Улоге: Џенифер Анистон, Пол Руд, Алан Алда, Џон Панков, Тим Дали
Режија: Николас Хитнер

БХТ1

7.30 Природна баштина БиХ
8.10 Соко Визмар, серија
9.00 Цртани филм
9.10 Слагалица
9.30 ТВ енциклопедија
10.10 Езел, цртани филм
11.00 Хајрудин Шиба Крвавац
12.00 Вијести
12.10 СФФ хроника
12.40 Музика
13.00 Џејк, серија
13.40 Путеви здравља
14.30 Најљепше приче класичне старине
14.40 Рокери
15.00 Слагалица
15.20 Цртани филм
15.40 Соко Визмар, серија
16.20 Екологика
17.00 Гастро кутак
17.30 СФФ
19.00 Дневник
19.30 СФФ црвени тепих
20.00 ФИЛМ Бијела трака
22.30 Вијести
22.50 СФФ хроника
23.20 ФИЛМ Зли поручник
0.50 ФИЛМ Бијела трака

ХРТ 1

6.00 Тренутак спознаје
7.00 Добро јутро Хрватска
9.00 Дивљи пламен, серија
10.00 Вијести
10.05 Мјесто под сунцем - остати или отићи
10.50 Источноафрички тектонски јарак
12.00 Дневник
12.30 Моћ судбине, серија
13.10 ФИЛМ Original Sins (Acts of Contrition)
15.00 Вијести
15.10 Понос Ратковјевих, серија
16.00 Горски доктор, серија
17.00 Вијести
17.20 Хрватска уживо
17.50 Свете планине свијета
18.30 Др Оз
19.10 20пет
19.30 Дневник

ХРТ 2

6.50 Моћ судбине, серија
7.40 Телетабис, цртани филм
8.00 На крају улице
8.30 Фантастични пријатељи, серија
9.00 H_2O Уз мало воде, серија
9.20 Јура Хура
9.50 Сједница Хрватског сабора
12.50 Идемо у Америку
13.40 Фауст Вранчић
14.10 Љубав у заљеву, серија
14.50 Едгемонт, серија
15.20 Обична клинка, серија
15.40 Бриљантин
16.20 Од Пекинга до Рима
17.20 АТР Умаг
19.30 Телетабис

НОВА

5.40 И тако то, серија
6.00 Неустрашиви Скуби Ду, цртани филм
6.30 Супер Лунатикс, цртани филм
7.00 Кад лишће пада, серија
8.30 Страсти Оријента, серија
10.00 Вокер, тексашки ренџер, серија
12.00 Заувијек сусједи, серија
13.00 Ин магазин
14.00 Вокер, тексашки ренџер, серија
15.50 Заувијек сусједи, серија
17.00 Вијести
17.20 Ин магазин
18.00 Кад лишће пада, серија
19.10 Дневник

РТЛ

6.10 РТЛ данас
6.50 Најљепше бајке свијета, цртани филм
7.40 ПопПикси, цртани филм
7.50 Моји иепни љубимци, цртани филм
8.00 Езел, серија
10.00 Кисмет - окови судбине, серија
11.20 Ватрено небо, серија
12.20 Магазин
13.00 Вечера за 5
13.50 Пороци Мајамија, серија
15.50 Езел, серија
16.50 РТЛ 5 до 5
17.00 Езел, серија
18.00 Магазин
18.30 РТЛ данас
19.00 Вечера за пет

N. Geographic

8.00 Хероји посљедњег рата
8.50 Древни икс фајлови
9.50 Шаптач пса
10.40 Привид или створност
11.10 Секунде до катастрофе
11.40 Шаптач пса
12.30 Мегаструктуре
13.30 Авионске несреће
14.20 Најневјероватније фотографије НГ
15.20 Невјероватни снимци НГ
16.10 Истраживање планете Земље
17.10 Шаптач пса
18.00 Авионске несреће
19.00 Древне мегаструктуре
19.50 Тајна историја

ТВ1

6.00 Закон љубави, серија
7.00 Украдени животи, серија
8.00 ФИЛМ Сансет Карсон поново јаше
9.05 Страсти и интриге, серија
10.05 Кинали кар, серија
11.00 Јунска ноћ, серија
12.00 Вијести плус
12.10 Звијезде СФФ-а
13.00 Доба љубави, серија
14.00 Украдени животи, серија
15.00 Елиза, серија
16.00 Страсти и интриге, серија
17.00 Вијести
17.10 Кинали кар, серија
18.10 Доктор Мартин, серија
19.00 Дневник
20.00 Јунска ноћ, серија
21.00 Елиза, серија
22.00 Вијести
22.10 Доктор Мартин, серија
22.40 ФИЛМ Смртоносна машина
0.20 Дневник
1.30 ФИЛМ Рамбо
3.00 Ноћни програм

18.30

ДОКТОР ОЗ

20.00 Одобрао Ђело Х., док. програм
21.00 ФИЛМ Повратак
22.40 Дневник
23.20 Секс и град, серија
23.50 ФИЛМ Предмет обожавања
1.40 ФИЛМ Повратак
3.20 Злочинци у одијелима, серија
3.50 Мјесто злочина: Лас Вегас, серија
4.50 Идемо у Америку
5.40 Дивљи пламен, серија

19.30

ТЕЛЕТАБИС, СЕРИЈА

20.00 Дражесни пупољци мајски, серија
20.40 Злочинци у одијелима, серија
21.30 Мјесто злочина: Лас Вегас, серија
22.00 Муњке, серија
22.40 Битанге и принцезе, серија
23.20 Џонфинед, серија
0.00 Уби ме досада, серија
0.30 Добра жена, серија
1.10 Закон и ред: Одјел за жртве, серија
2.00 АТР Умаг
4.00 Музика

14.00

ВОКЕР, ТЕКСАШКИ РЕНЏЕР, СЕРИЈА

20.00 Страсти Оријента, серија
21.40 ФИЛМ Добричина
23.50 ФИЛМ Преживјети игру
1.40 ФИЛМ Г
3.20 Магазин ММА лиге
3.50 Езо ТВ
4.50 Дневник

10.00

КИСМЕТ - ОКОВИ СУДБИНЕ, СЕРИЈА

20.00 Кисмет - окови судбине, серија
20.50 ФИЛМ Затамњење
22.40 ФИЛМ Не реци ни ријеч
0.40 ФИЛМ Дивља орхидеја
2.40 Астро шоу
3.40 РТЛ данас

11.10

СЕКУНДЕ ДО КАТАСТРОФЕ

21.00 Древне мегаструктуре
21.50 Тајна историја
22.50 Табу
23.40 Древне мегаструктуре
0.40 Тајна историја
1.30 Табу
2.30 Најневјероватније фотографије НГ
3.20 Мегаструктуре
4.20 Шаптач пса
5.10 Најневјероватније фотографије НГ
6.10 Невјероватни снимци НГ
7.00 Истраживање планете Земље

23⁵⁰ РТРС Љубав је кучка

Ово је прича о укрштању судбина неколико људи послије једне саобраћајне несреће у Мексико Ситију. Сузана и Октавио, Данијел и Валерија, Ел Чиво и Мару. Колико год биле различите врсте љубави и различити друштвени услови у којим се развијају, ипак све приче су исте. Љубав је свугдје једнака. Било у животним условима Сузане, којој је баба говорила: "Ако желиш да се Бог насмије, реци му своје планове" или Валерије, којој у инвалидским колицима недостају новац, љепота и слава. Љубав је љубав.
Улоге: Емилио Ечеварија, Гаел Гарсија Бернал, Гоја Толедо
Режија: Алехандро Гонзалес Инариту

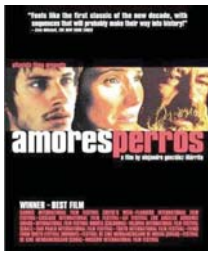

0⁰⁰ ПИНК БХ Преговарач

Поручник Дени Роман створио је каријеру као преговарач у талачким ситуацијама. Међутим и сам губи контролу кад му смјесте убиство колеге који је истраживао корупцију у њиховом одјељењу. Увјерен да се у канцеларији Интерне контроле налазе докази који га могу ослободити, Роман све у згради узима за таоце. Захтијева да доведу преговарача поручника Криса Сабијана, познатог по томе да избјегава насиље, мислећи да ће тако купити мало времена.
Улоге: Семјуел Л. Џексон, Кевин Спејси, Дејвид Морс
Режија: Ф. Гери Греј

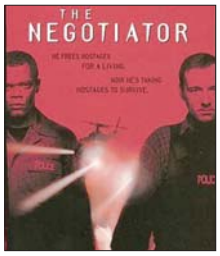

FOX LIFE

СУБОТА
7.50 Секс и град
8.20 Све испочетка
9.00 Хоуп и Фејт
9.50 Приватна пракса
12.30 Како сам упознао вашу мајку
14.00 Мелиса и Џои
17.00 Pictures of Hollis Woods
19.00 Двери
19.50 Али Мекбил
21.00 Dr Quinn - Medicine Woman
22.50 Двери
23.50 Гимназијске трауме
1.00 Секс и град
1.10 Управа
2.00 Све испочетка
3.00 Хоуп и Фејт
4.00 Dr Quinn - Medicine Woman
5.40 Рајлијев живот

НЕДЈЕЉА
6.00 Све испочетка
6.50 Управа
7.50 Софи Паркер
8.10 Све испочетка
9.00 Хоуп и Фејт
10.00 Секс и град
12.30 Освета
17.10 Докторка Квин: Филм
19.00 Необична породица
19.50 Гимназијске трауме
21.00 One True Love
22.50 Гимназијске трауме
0.00 Сви воле Рејмонда
1.00 Софи Паркер
1.10 Управа
2.00 Све испочетка
3.00 Хоуп и Фејт
4.00 One True Love
5.40 Рајлијев живот

ПОНЕДЈЕЉАК
9.20 Кугар Таун
9.50 Шапат духова
10.40 Кет и Ким
11.00 Вил и Грејс
11.20 Да дрога
12.20 Приватна пракса
13.10 Освета
14.00 Мелиса и Џои
15.00 Али Мекбил
15.50 Да дрога
16.30 Ни на карти
17.30 Кугар Таун
18.00 Кет и Ким
18.30 Вил и Грејс
18.50 Али Мекбил
20.00 Приватна пракса
20.50 Освета
21.30 Мелиса и Џои
23.00 Шапат духова
23.50 Кет и Ким
0.20 Али Мекбил
1.00 Улица сјећања
2.00 Шапат духова
3.20 Да дрога
4.00 Очајне домаћице
4.50 Ни на карти

УТОРАК
9.20 Кугар Таун
9.50 Шапат духова
10.40 Кет и Ким
11.00 Вил и Грејс
11.20 Да дрога
12.20 Приватна пракса
13.10 Освета
14.00 Мелиса и Џои
15.00 Али Мекбил
15.50 Да дрога
16.40 Ни на карти
17.30 Кугар Таун
18.00 Кет и Ким
18.30 Вил и Грејс
19.00 Али Мекбил
20.00 Приватна пракса
20.50 Освета
21.30 Мелиса и Џои
23.00 Шапат духова
23.50 Кет и Ким
0.20 Али Мекбил
1.00 Улица сјећања
2.00 Шапат духова
3.20 Да дрога
4.00 Очајне домаћице
4.50 Ни на карти

СРИЈЕДА
9.20 Кугар Таун
9.50 Шапат духова
10.40 Кет и Ким
11.00 Вил и Грејс
11.20 Да дрога
12.20 Приватна пракса
13.10 Освета
14.00 Мелиса и Џои
15.00 Али Мекбил
16.00 Да дрога
16.40 Ни на карти
17.30 Кугар Таун
18.00 Кет и Ким
18.30 Вил и Грејс
18.50 Али Мекбил
20.00 Приватна пракса
20.50 Освета
21.30 Мелиса и Џои
23.00 Шапат духова
23.50 Кет и Ким
0.20 Али Мекбил
1.00 Улица сјећања
2.00 Шапат духова
3.20 Да дрога
4.00 Очајне домаћице
4.50 Ни на карти

ЧЕТВРТАК
9.20 Кугар Таун
9.50 Шапат духова
10.40 Кет и Ким
11.00 Вил и Грејс
11.20 Да дрога
12.20 Приватна пракса
13.10 Освета
14.00 Мелиса и Џои
15.00 Али Мекбил
15.50 Да дрога
16.40 Ни на карти
17.30 Кугар Таун
18.00 Кет и Ким
18.30 Вил и Грејс
18.50 Али Мекбил
20.00 Приватна пракса
20.40 Освета
21.30 Мелиса и Џои
22.50 Шапат духова
23.50 Кет и Ким
0.20 Али Мекбил
1.00 Улица сјећања
2.00 Шапат духова
3.20 Да дрога
4.00 Очајне домаћице
4.50 Ни на карти
5.40 Да дрога

ПЕТАК
9.20 Кугар Таун
9.50 Шапат духова
10.40 Кет и Ким
11.00 Вил и Грејс
11.20 Да дрога
12.20 Приватна пракса
13.10 Освета
14.00 Мелиса и Џои
15.00 Али Мекбил
15.50 Да дрога
16.40 Ни на карти
17.40 Кугар Таун
18.00 Кет и Ким
18.30 Вил и Грејс
18.50 Али Мекбил
20.00 Приватна пракса
20.50 Освета
21.30 Мелиса и Џои
22.50 Шапат духова
23.50 Кет и Ким
0.20 Али Мекбил
1.00 Улица сјећања
2.00 Шапат духова
3.20 Да дрога
4.00 Очајне домаћице
4.50 Ни на карти
5.40 Да дрога

ХРТ 1

Моћ судбине

Понедјељак

Луција је шокирана када њен отац каже да је Алекс Иванов син. Иван силно жели да сазна гдје је његов син. Герардо у сузама каже Луцији да сама одлучи хоће ли му рећи истину, али да мисли и на Алекса јер ће то њему сигурно бити тежак ударац. Луција каже да би он требао да одлучи да ли да каже Ивану истину. Хуан Хаиме окреће мјесне сељаке против Мекгира и нуди им новчану помоћ. Иван каже Антонију да је Герардо био јако нервозан и да је измислио изговоре како не би разговарао с њим. Каже му да можда Камило има право и да је Алекс његов син.

Уторак

Герардо каже Ивану да нема ништа са смрћу његове мајке, да он не би напустио трудну жену, а што се Ивановог сина тиче, каже да није могао ништа да учини. Иван га испитује о Алексу. Герардо каже да он није његов син и да, када се оженио, његова је жена довела Алекса са собом. Лукреција упозори Марипаз да ако се сазна да је прије десет година родила сина, да је то њен проблем. Каже јој да ће сви говорити да је пијаница и луђакиња. Марипаз каже ћери Карлоти да је не смију напустити. Ћа Карлота јој одврати да је чинила гадости и да јој неће опростити што је Луцији уништила живот. Каролина каже Луцији да се уда за Ивана. Герардо се изненади када види да је Иван дошао с гробаром.

Сриједа

Герардо каже Каролини да је сигуран да је Антолин тај који уцјењује Ивана јер је спреман да учини било шта да би лако дошао до новца. Каже и да мора да припази јер сигурно наслућује да је Алекс Иванов син. Камило говори мами за свађу између Ивана и Луције. Љутито каже да Иван не смије бити такав према Луцији, а Арцелија му каже да се не бави њиховим проблемима. Карлота каже Антонију да је Луција јако потиштена и пита га зна ли он нешто. Каролина каже Антолину да мисли да он стоји иза уцјена које прима Марипаз јер је испитивао о Алексу, а онда је она почела добијати позиве којима неко изнуђује новац од ње. Антолин пориче да има нешто с тиме. Иван се љути јер вјерује да му ћа Карлота и Луција предају његов дио насљедства да би се свидјеле Антонију. Антони каже да никад није касно за исправак грешака, те да ће им он свеједно помоћи. Иван је спреман рећи ћи Карлоти да не жели насљедство, али дошавши к њој сазнаје да је Луција јако болесна, те се забрине за њу. Нуди Лукреција и Карлоти плаћање свих болничких трошкова.

Четвртак

Хуан Хаиме је љутит јер институт није нашао разлоге због којих би Мекгири морали да напусте Аламос. Каже Саулу да морају спалити жетву свих сељака да би свалили кривицу на Мекгире. Ћа Карлота покушава да наговори Лукрецију да плати откупнину коју траже од Марипаз. Каже јој и да је сигурна да овога пута њена кћерка говори истину. Лукреција одговори да откупнину плати Иван. Иван посјети Луцију у болници и каже јој да је сматра једином пријатељицом и да ће је увијек вољети. Ћа Карлота каже Ивану да не вјерује да се Герардо поигравао с његовом мамом јер он никада није држао до друштвених слојева. Савјетује му да разговара с њим. Каже му и да се ожени с Луцијом ако је воли и да не дозволи да туђе погрешке утичу на њих.

Петак

Иван каже Луцији да је још воли и да јој се жели вратити. Моли је да га не одбацује. Она му каже да и она воли њега и да не би поднијела да их ишта раздвоји. Кармен каже Саулу да није више јадница јер сада њена породица посједује дио земље Куриелика. Саул то исприча Хуану Хаимеу који љутито приговори Лукрецији јер је продала дио земље, а њему никада није хтјела ни продати ни изнајмити ту земљу. Иван предложи Луцији да се уда за њега да би отишли живјети у Лос Анђелес. Каже јој да ће је породица моћи посјећивати, те она пристаје. Лукреција моли Луцију да замоли Ивана да никоме не каже да је земља коју је добио у насљедство њеног оца јер не жели да се ишта сазна о прошлости. Иван каже Герарду да га много тога упућује на то да је Алекс његов син, а понајприје датум рођења.

FOX CRIME

СУБОТА
9.10 Пут освете
10.00 Заштитница свједока
10.50 Ред и закон: Злочиначке намјере
14.10 Имитатор
15.00 Ред и закон: Злочиначке намјере
15.20 Аеродром
17.30 Фриковi
19.00 Шах-мат
20.00 Шерлок
21.40 Детектив на Флориди
22.30 Париски форензичари
0.00 Шах-мат
1.00 Ред и закон: Злочиначке намјере
1.50 Јединица
4.00 Париски форензичари

НЕДЈЕЉА
6.50 Аеродром
7.50 Фриковi
9.10 Пут освете
10.00 Заштитница свједока
10.40 Ред и закон: Злочиначке намјере
11.30 Медијум
13.20 Париски форензичари
15.00 Заштитница свједока
15.50 Детектив на Флориди
16.40 Шах-мат
17.30 Пут освете
19.10 Аеродром
20.00 Шах-мат
20.40 Домовина
21.30 Имитатор
22.30 Нечујно
23.20 Алиби
0.00 Пут освете
1.00 Париски форензичари
2.30 Јединица
4.00 Париски форензичари

ПОНЕДЈЕЉАК
9.10 Пут освете
10.00 Медијум
10.50 Ред и закон: Злочиначке намјере
11.40 Криминалистичка истрага: Париз
12.30 Писац и детектив
14.00 Краљеви бјекства
15.00 Имитатор
15.50 Шах-мат
16.40 Медијум
17.30 Криминалистичка истрага: Париз
18.20 Касл
19.00 Пут освете
20.00 Ред и закон: Злочиначке намјере
20.40 Домовина
21.30 Нечујно
22.30 Медијум
23.20 Јединица
0.00 Непознати
1.00 Пут освете
1.40 Криминалистичка истрага: Париз
2.30 Јединица
3.20 Париски форензичари
4.00 Криминалистичка истрага: Париз
5.00 Париски форензичари
6.00 Криминалистичка истрага: Париз

УТОРАК
9.10 Пут освете
10.00 Медијум
10.50 Ред и закон: Злочиначке намјере
11.40 Криминалистичка истрага: Париз
12.30 Писац и детектив
14.00 Париски форензичари
15.50 Непознати
16.40 Медијум
17.30 Криминалистичка истрага: Париз
18.20 Касл
19.00 Пут освете
20.00 Ред и закон: Злочиначке намјере
20.50 Алиби
21.40 Детектив на Флориди
22.30 Медијум
23.20 Јединица
0.00 Непознати
1.00 Пут освете
1.40 Криминалистичка истрага: Париз
2.30 Јединица
3.20 Опасни цимери
4.00 Криминалистичка истрага: Париз
5.00 Опасни цимери
6.00 Криминалистичка истрага: Париз

СРИЈЕДА
9.10 Пут освете
10.00 Медијум
10.50 Ред и закон: Злочиначке намјере
11.40 Криминалистичка истрага: Париз
12.30 Писац и детектив
14.00 Детектив на Флориди
15.00 Алиби
15.50 Непознати
16.40 Медијум
17.30 Криминалистичка истрага: Париз
18.20 Касл
19.00 Пут освете
20.00 Ред и закон: Злочиначке намјере
20.50 Инспектор Монталбано
22.30 Медијум
23.20 Ово није мој живот
0.00 Непознати
1.00 Пут освете
1.40 Криминалистичка истрага: Париз
2.30 Ово није мој живот
3.20 Опасни цимери
4.00 Криминалистичка истрага: Париз
5.00 Опасни цимери
6.00 Криминалистичка истрага: Париз

ЧЕТВРТАК
9.10 Пут освете
10.00 Медијум
10.50 Ред и закон: Злочиначке намјере
11.40 Криминалистичка истрага: Париз
12.30 Писац и детектив
14.00 Инспектор Монталбано
15.50 Непознати
16.40 Медијум
17.30 Криминалистичка истрага: Париз
18.20 Касл
19.00 Пут освете
20.00 Ред и закон: Злочиначке намјере
20.50 Шерлок
22.30 Медијум
23.20 Ово није мој живот
0.00 Непознати
1.00 Пут освете
1.40 Криминалистичка истрага: Париз
2.30 Ово није мој живот
3.20 Опасни цимери
4.00 Криминалистичка истрага: Париз
5.00 Опасни цимери
6.00 Криминалистичка истрага: Париз

ПЕТАК
9.10 Пут освете
10.00 Медијум
10.50 Ред и закон: Злочиначке намјере
11.40 Криминалистичка истрага: Париз
12.30 Писац и детектив
14.00 Шерлок
15.50 Непознати
16.40 Медијум
17.30 Криминалистичка истрага: Париз
18.20 Касл
19.00 Пут освете
20.00 Ред и закон: Злочиначке намјере
20.50 Краљеви бјекства
21.40 Имитатор
22.30 Медијум
23.20 Ово није мој живот
0.00 Непознати
1.00 Пут освете
1.40 Криминалистичка истрага: Париз
2.30 Ово није мој живот
3.20 Опасни цимери
4.10 Криминалистичка истрага: Париз
5.00 Опасни цимери

СПОРТ КЛУБ

СУБОТА
0.00 Гренд слем Вимблдон
9.30 NBA емисија
10.00 Atletix
10.30 Гренд слем Вимблдон
12.00 NBA емисија
12.30 Вимблдон студио
13.00 Вимблдон преглед
14.00 Вимблдон студио
15.00 Гренд слем Вимблдон
17.00 Гренд слем Вимблдон
19.00 Гренд слем Вимблдон
22.00 Вимблдон студио
22.30 Вимблдон преглед
23.30 Кошарка: Француска - Велика Британија

НЕДЈЕЉА
1.00 Мото GP Њемачка
2.10 Мото GP Њемачка
3.10 Мото GP Њемачка
4.00 Гренд слем Вимблдон
12.30 Вимблдон студио
13.00 Вимблдон преглед
14.00 Вимблдон студио
15.00 Гренд слем Вимблдон
18.00 Гренд слем Вимблдон
22.00 Вимблдон студио
22.30 Вимблдон преглед
23.30 Спорт клуб Суперлига: СББ Вукови – Wild Boars

ПОНЕДЈЕЉАК
6.30 Гренд слем Вимблдон
9.30 Boxing - Стазе славе
10.00 ATP Бастаад
18.10 СК Вијести
18.30 Мото GP
19.30 Мото GP
20.30 Мото GP
21.30 Вимблдон преглед
22.30 Мото GP преглед
22.40 Гренд слем Вимблдон

УТОРАК
3.00 Супер лига: СББ Вукови - Mozzart Wild Boars
5.00 Гренд слем Вимблдон
6.00 ATP Бастаад
10.00 Вимблдон преглед
11.00 ATP Бастаад
12.30 ATP Штутгарт
20.30 СК Вијести
20.40 CHTV News
21.00 Фудбал: Марибор - Локомотива М.
22.40 Barca TV: Histories del Camp Nou

СРИЈЕДА
0.00 ATP Bastaad
6.30 Sailing
7.30 NBA кошаркологија
9.30 СК Вијести
9.40 CHTV News
10.00 Barca TV
11.00 ATP Bastaad
12.30 ATP Штутгарт
20.30 СК вијести
20.40 CHTV News
21.30 Фудбал
23.30 Barca TV

ЧЕТВРТАК
0.30 СК Вијести
0.40 CHTV News
1.00 ATP Bastaad
9.30 СК Вијести
9.40 ATP Bastaad
10.00 ATP Tour преглед
11.00 ATP Bastaad
12.30 ATP Штутгарт
20.30 СК Вијести
20.40 CHTV News
21.00 СК студио
21.30 Магазин Премијер лиге
22.00 Квалификације за Европа лигу: Мура - Баку

ПЕТАК
0.00 Кошарка: Француска - Белгија
1.30 ATP Bastaad и ATP Штутгарт
9.30 СК Вијести
10.00 СК студио
11.00 ATP Bastaad
14.00 ATP Штутгарт
22.00 Trans World Sport
23.00 Кошарка: Француска - Бјелорусија

ХРТ 2

Љубав у залеђу

Понедјељак

Аниту у напуштеном складишту пресретне инспектор Хршак, испитује је те се договарају о састанку. Гога предлаже Цукију да узме неког другог за Огијевог агента, Цуки полуди при помисли на ту идеју. Френки је у фрци да се Анита не избрбља, зове Аниту и пријети јој да држи језик за зубима. Маја позива Марка да иде с њом у Дубровник, Марко се измотава. Марко зове Нину, Нина не жели да се јави, Марко мисли да га избјегава. Гога долази у посјету рањеној Лани, Лана је одушевљена, трачају Мају.

Уторак

Тео је у шоку кад види фотографије на којима је с Вандом. Маја пријети да ће слике показати Нини. Марко прихвата идеју да оде у Дујину кућу на Шолту прије припрема. Оги и Лана су срећни у новом стану, Лана позива дјевојке на забаву за усељење, а Маја кипи у себи. Френки нападне Крешу мислећи да је он Ксенијин љубавник. Тео покушава да изглади однос с Нином, Нина је пријатно изненађена, љубе се. Нина одлучи да оде на Шолту у ликовну колонију. Анита је на информативном разговору код инспектора Хршака. Ксенија позива Гогу и Цукија на вечеру. Цукију је непријатно кад сазна гдје су позвани.

Сриједа

Френки се запрепасти кад угледа Гогу и Цукија на вратима. Гога га злобно провоцира, а њему је непријатно. Марко говори Маји да умјесто Дубровника жели да буде сам на Шолти. Маја се прави да је тужна, Марко не зна шта би, тјеши Мају која га почне љубити. Тео је добио отказ у диско клубу. Цуки жели да Оги потпише уговор како би му он био агент. Оги не зна шта би, одлази Френкију. Тео купује карте за Сплит, жели да иде с Нином на Шолту. Нини је и драго и није.

Четвртак

Код Френкија у канцеларији Ксенија налази женске гаћице. Френки окривљује конобара да доводи жене у његову канцеларију, а Ксенија то повјерује. Водитељ снимања долази на идеју да слика Мају и Теа заједно те му нуди ангажман у Дубровнику. Марко с ружом чека Нину испред зграде, али угледа Нину и Теа како долазе пред стан и љубе се, па бијесно одлази. Гога препричава Ксенији да је чула да Марко Марушић петља с неком сликарком, а Ксенија схвати да се ради о Нини. Петар и Анита су заједно на спонзорској вечери. Маја грли и љуби Марка у велнес центру, Нина је бијесна кад то види.

Петак

Крешо је љут на Аниту јер мисли да га је неко напао у мраку због ње. Маријана је сумњичава, јер и Тео иде у Дубровник. Објашњава Теу да су испали жртве Мајине сплетке. Оги се извлачи кад му Цуки понуди уговор и одлучи му рећи да већ има агента. Гога долази к Френкију, али Френки је и даље одбија. Њих двоје схвате ко је Ксенијин тајни љубавник. Френки изводи Ксенију на вечеру. Марко је одбојан према Маји.

ЕЛТА

СУБОТА
0.30 Видеостране
10.00 Ловци на змајеве
10.30 Ловци на змајеве
11.00 Ловци на змајеве
11.30 Авантуре Зороа
12.00 Пад лета 29, серија
12.30 Пад лета 29, серија
13.00 Пад лета 29, серија
13.30 Млади таленти Србије
14.30 Тренд сетер
15.30 Сазревање
16.10 Импулс
16.40 180 степени на југ
18.10 ФИЛМ Чарлијева прича о духу
19.40 Музика
20.00 Гонзо
22.10 ФИЛМ Трећи кључ
23.50 Нијеми свједок, серија
1.00 Нијеми свједок, серија
2.00 Нијеми свједок, серија

НЕДЈЕЉА
2.10 Видеостране
10.00 Ловци на змајеве
10.30 Ловци на змајеве
11.00 Авантуре Зороа
11.30 Авантуре Зороа
12.00 ФИЛМ Црвле иде у град
13.30 Пад лета 29, серија
14.00 Авантуре Зороа
14.30 Сем и Макс
15.00 ФИЛМ Чарлијева прича о духу
16.40 Гонзо
18.40 ФИЛМ Црвле иде у град
20.00 ФИЛМ Посљедња оаза
21.40 Нијеми свједок, серија
22.40 Мајстори хорора, серија
23.40 Нијеми свједок, серија

ПОНЕДЈЕЉАК
8.00 Видеостране
10.00 Кухињица
10.30 Поларотор
11.10 Више од спорта
12.00 Сем и Макс
12.30 Cover magazine
12.40 Музика
13.00 КЦН караван
13.30 Импулс
14.00 Ловци на змајеве
14.30 Меридијанима
15.00 Млади таленти Србије
15.50 И акција, емисија о филму
16.20 Cover magazine
16.30 Кухињица
17.00 Пад лета 29, серија
17.30 Аутоспринт
18.10 Осми дан
19.30 Сем и Макс
20.00 Cover magazine
20.20 ФИЛМ Инферно
22.00 Нијеми свједок, серија
23.00 Мајстори хорора, серија
0.00 Cover magazine
0.10 Осми дан

УТОРАК
8.00 Видеостране
10.00 Кухињица
11.40 Сем и Макс
12.20 Cover magazine
12.40 Меридијанима
13.10 И акција, емисија о филму
13.50 Спорт
14.00 Ловци на змајеве
14.30 Меридијанима
15.00 Аутоспринт
15.40 Cover magazine
16.00 И акција, емисија о филму
16.30 Кухињица
17.00 Кафа у пет
17.40 Музика
18.00 ФИЛМ Чарлијева прича о духу
19.30 Сем и Макс
20.00 Cover magazine
20.20 Тренутак за културни кутак
21.00 Пад лета 29, серија
21.40 Нијеми свједок, серија
22.40 Cover magazine
23.00 Тренутак за културни кутак
23.50 Кафа у пет

СРИЈЕДА
7.30 Видеостране
10.00 Кухињица
10.30 Тренутак за културни кутак
11.10 Сем и Макс
11.40 Cover magazine
12.10 Меридијанима
12.40 И акција, емисија о филму
13.10 Cover magazine
13.20 Спорт
14.00 Ловци на змајеве
14.30 Меридијанима
15.00 ТВ Либерти
15.30 Тренутак за културни кутак
16.10 Cover magazine
16.30 Кухињица
17.00 Кафа у пет
17.50 Пад лета 29, серија
18.20 ФИЛМ Посљедња оаза
19.50 Сем и Макс
20.20 Под истрагом
21.00 Пад лета 29, серија
21.40 Нијеми свједок, серија
23.00 ФИЛМ Инферно
0.50 И акција, емисија о филму
1.20 ТВ Либерти

ЧЕТВРТАК
8.00 Видеостране
10.00 Кухињица
10.30 Под истрагом
11.30 Сазревање
12.10 Сем и Макс
12.40 Меридијанима
13.10 И акција, емисија о филму
13.40 Cover magazine
14.00 Ловци на змајеве
14.30 Меридијанима
15.00 Музика
15.30 Play
16.10 Спорт
16.30 Кухињица
17.00 Кафа у пет
17.50 Пад лета 29, серија
18.20 ФИЛМ Прича о Томију Дорсеју
19.50 Сем и Макс
20.00 Cover magazine
20.20 Меридијанима
21.00 Пад лета 29, серија
21.40 Нијеми свједок, серија
22.40 Мајстори хорора, серија
23.40 Cover magazine
0.00 И акција, емисија о филму

ПЕТАК
8.00 Видеостране
10.00 Кухињица
10.30 Меридијанима
11.00 Сем и Макс
11.30 Cover magazine
12.00 Меридијанима
13.00 И акција
14.00 Ловци на змајеве
14.30 Аутошоп магазин
15.00 Меридијанима
16.00 Музика
16.30 Кухињица
17.00 Кафа у пет
17.50 Пад лета 29, серија
18.20 ФИЛМ Прича о Томију Дорсеју
19.40 Сем и Макс
20.00 Cover magazine
20.30 Мрачна страна дигиталног свијета
21.00 Пад лета 29, серија
21.40 ФИЛМ Отвори врата правом
0.00 ФИЛМ Хенри портрет серијског убице
1.30 Мајстори хорора, серија

ХРТ 1, субота **21.00**

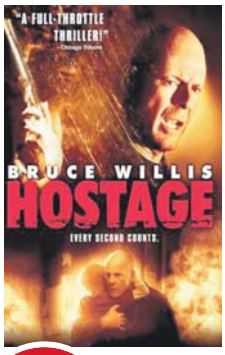

Талац

Џеф Тели, бивши преговарач полиције, преселио се изван Лос Анђелеса те је одлучио да остави свој посао и дотадашњи живот. Постао је шеф полиције у предграђу Бристо Камино, а највећи проблем му је рјешавање проблема његове кћери тинејџерке.

Улоге: Брус Вилис, Кевин Полак, Џими Бенет, Бен Фостер

Режија: Флорент Емилио Сири

НОВА, недјеља **21.00**

Шина: Краљица џунгле

Оставши без родитеља на подручју племена Замбули, Шину одгоји племенито племе и научи је телепатском комуницирању са свим живим бићима. Добија и лекцију из љубави од Вика Кесија, врцкавог новинара.

Улоге: Танја Робертсон, Тед Вас, Донован Скот, Франц Зобда

Режија: Џон Гилермин

НОВА, недјеља **23.10**

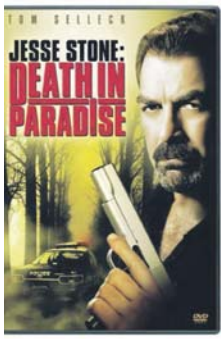

Џеси Стоун: Убиство у рају

Џеси Стоун је полицијски управник у градићу Парадиз у Масачусетсу у Новој Енглеској. Џеси се сусретне са случајем убијене младе дјевојке чије је тијело пронађено у језеру.

Улоге: Том Селек, Едвард Едвардс, Вилијам Дивејн, Виола Дејвис

Режија: Роберт Хармон

7 ФИЛМСКИХ ДАНА

антена Глас Српске

ХРТ 1, уторак **21.00**

Американац

Американац Џек одмара се у Шведској, у друштву предивне жене. Приликом шетње идиличним зимским крајоликом у Џека почиње да пуца непознати мушкарац. Џек га одмах устријели, а затим ликвидира и своју дјевојку, те мушкарчевог помоћника. Послије тога, у Италији, Џек се састане с послодавцем Павелом, који му даје кључеве аутомобила и шаље га да се сакрије у мали и предивни град Кастелвекио, савјетујући му да тамо не склапа никаква пријатељства. Међутим, Џек се зближи с мјесним свештеником Бенедетом, а почне и да посјећује проституту Клару. Павел га зове и даје му нови посао у који је укључена атрактивна плаћеница Матилда.

Улоге: Џорџ Клуни, Виоланте Плацидо, Текла Реутен, Паоло Бонакели, Ирина Бјорклунд

Режија: Антон Корбин

Б92, субота **1.20**

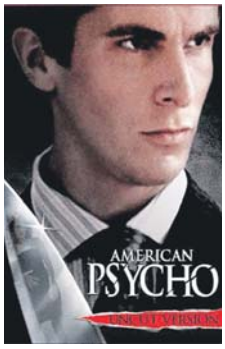

Амерички психо

Патрик Батеман је млад, привлачан и богат. Припада пословној елити Њујорка. Живи савршено, у супермодерном апартману, користи само најбоље производе, носи најскупљу одећу. По дану је савршени млади пословни човјек, а ноћу - савршени серијски убица.

Улоге: Кристијан Бејл, Виљем Дефо, Џаред Лето

Режија: Мери Харон

Б92, субота **2.50**

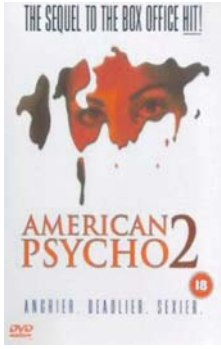

Амерички психо 2

Патрик Бејтмен је мртав, али његово зло живи у тијелу Рејчел Њумен, једине жртве која је избјегла његов смртоносни додир. Рејчел је постала опсједнута серијским убицама. Ни она није могла да одоли изазовима живота на универзитету.

Улоге: Мила Кунис, Вилијам Шатнер, Гереинт Вин

Режија: Морган Ј. Фриман

РТРС, недјеља **17.40**

Тесна кожа 2

Референту предузећа које се налази на ивици пропасти сине идеја да сагради мотел за бројне Турке који пролазе кроз Југославију. За пројекат се заинтересује и један Турчин. Директор, иначе интригант, жели да осујети референтов план. Он у повјерењу саопшти Турчину да је референт хомосексуалац.

Улоге: Никола Симић, Милан Гутовић, Јосиф Татић

Режија: Милан Живковић