www.glassrpske.com

Глас Српске

ДНЕВНИ ЛИСТ РЕПУБЛИКЕ СРПСКЕ, БАЊАЛУКА

Петак, 17. август 2012. Број 12.903 Година LXX Цијена 0.80 КМ

Произведено У СРПСКОЈ наше је БОЉЕ

ВИЈЕСТИ Златко Лагумџија наставља да спроводи самовољу

страна 2

ВИЈЕСТИ Новац из буџета ФБиХ завршио код страначких колега

страна 4

СПОРТ Плес око шипке постаје олимпијски спорт

страна 53

"Домаћинско" пословање Републичке управе за игре на срећу

Софтвер требало да побољша надзор коцкарница

Софтвер од 300.000 скупља прашину

Рачунарски систем за онлајн надзор рада приређивача игара на срећу, испоручен по уговору са фирмом "Комтрејд", није стављен у функцију

страна 7

Послије хапшења директора "Шума РС" Срђана Љубојевића у акцији "Пролеће"

Тражио 10.000 да би одобрио исплату дуга од 140.000 КМ

страна 3

Илић рекао да је Љубојевић дуже вријеме тражио мито да одобри налог за исплату дуга од 140.000 марака, наводећи да ће то урадити само уколико добије мито од 10.000 марака

ДАНАС

Оснивачу "Викиликса" одобрен азил у Еквадору

Лондон под опсадом због Асанжа

страна 19

ПОЛОВИНА ЗАВИСНИХ ПРЕДУЗЕЋА ИЗ СИСТЕМА "ЕЛЕКТРОПРИВРЕДЕ РЕПУБЛИКЕ СРПСКЕ" У ПРВОМ ПОЛУГОДИШТУ ОСТВАРИЛА ЛОШ РЕЗУЛТАТ

Пет предузећа у губитку 18,9 милиона КМ

Највећи губитак имале Хидроелектране на Требишњици од 9,5 милиона марака и РиТЕ Угљевик од око седам милиона. Највећу добит остварили ХЕ на Дрини од 3,39 милиона марака

страна 5

Откази због економског колапса Словеније

Криза враћа кући хиљаде радника

Готово 3.500 радника из БиХ у Словенији за само седам мјесеци ове године добило отказ због кризе у тој земљи

страна 13

Вијести дана

Знам сјести и на празну гајбу окренуту наопачке са људима које познајем и попити пиће које они пију, па био то сок, кисела или пиво.

Менсур Јашарспахић, начелник општине Какањ

Посланички клуб СНСД-а

Подршка иницијативи за смјену Бећировића

САРАЈЕВО - Посланици СНСД-а и ДНС-а који дјелују у једном клубу у Представничком дому Парламента БиХ подржаће иницијативу СДС-а за смјену замјеника предсједавајућег овог дома Дениса Бећировића због кршења уставних овлашћења.

Посланик СДС-а Александра Пандуревић најавила је да ће та странка на сједници Представничког дома 6. септембра покренути иницијативу за Бећировићеву смјену, јер је писмом предсједнику Скупштине Србије Небојши Стефановићу, због његовог става да је РС држава, злоупотријебио функцију и прекршио уставна овлашћења.

Посланик СНСД-а Душанка Мајкић рекла је да ово није први случај да Бећировић износи личне или ставове његове политичке опције, не консултујући при томе Колегијум Представничког дома.

Божо Љубић, предсједник ХДЗ-а 1990.

Састанак лидера почетком септембра

МОСТАР - Предсједник ХДЗ-а 1990. Божо Љубић, који ће бити домаћин новог састанка предсједника најјачих политичких странака у БиХ, рекао је да првобитно предложени термин састанка током идуће седмице није реалан и да ће предложити да се лидери састану у првој седмици септембра.

- С обзиром на обавезе из Мапе пута, посебно питање промјене Устава БиХ у складу с пресудом у "случају Сејдић-Финци", те на званични почетак изборне кампање, прва седмица у септембру је термин који намјеравамо предложити - саопштено је из ХДЗ-а 1990.

Лидер СНСД-а Милорад Додик рекао је да неће присуствовати састанку лидера, осим ако на дневни ред не буде стављено питање смјене министра иностраних послова БиХ Златка Лагумџије због кршења Устава и закона у вези са гласањем за резолуцију о Сирији у УН. Предсједник СДС-а Младен Босић рекао је да не постоје услови за нови састанак крајем августа.

Милорад Додик о локалним изборима

Очекујем велику побједу СНСД-а

Милорад Додик

БАЊАЛУКА - Предсједник СНСД-а Милорад Додик очекује да ће ова странка остварити велику побједу на предстојећим локалним изборима, са поруком да јој је циљ да очува и ојача државне капацитете Републике Српске.

Додик је рекао да ће СНСД показати да води фер и поштену кампању у којој ће подсјетити на оно што је учинио.

- СНСД дуго година носи одговорност за РС и мислим да је Српску очувао у политичком смислу, да је држимо економски и социјално стабилном - рекао је Додик за Радио-телевизију РС.

Глас Српске

www.glassrpske.com

Ако се хапшење, сада већ бившег директора "Шума", десило баш због примања мита, онда полицији свака част. А ако се ради само о представи за јавност, нико тиме ништа није добио, јер ће ово предузеће и даље бити изједано изнутра.

snjezat777@hotmail.com

Како ни полицији, ни ЦИК-у није сумњиво да се на једној адреси у Сребреници у јеку бошњачке кампање за масовном регистрацијом бирача у овој општини у једнособан стан нагура 20 људи?! Кога праве лудим?

cane.borkovic@yahoo.com

Министар иностраних послова БиХ и даље се инати институцијама

Лагумџија наставља да спроводи самовољу

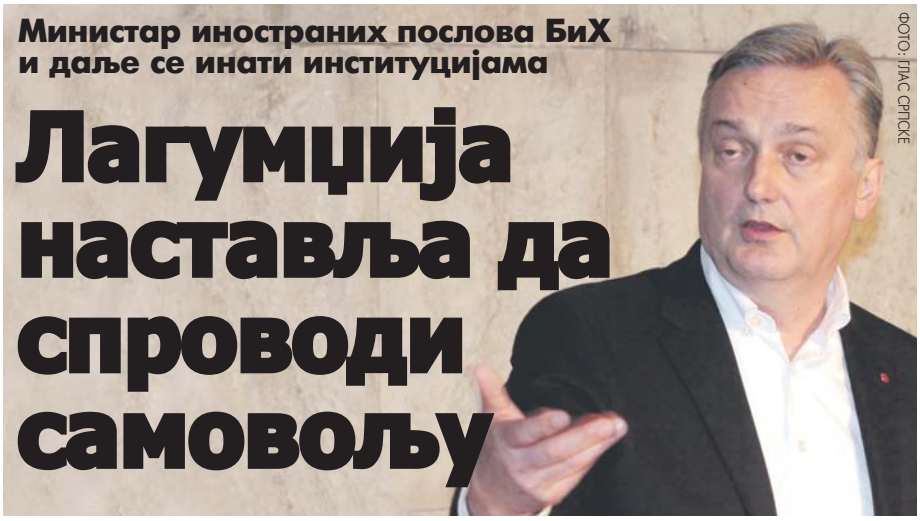

ФОТО: ГЛАС СРПСКЕ

Он својом самовољом БиХ вуче уназад. Зато нећемо одустати од његове смјене. Он више нема легитимитет који смо му ми дали, истакао Томић

ПИШЕ: ГОРАН АНДРИЋ
krozrs@glassrpske.com

САРАЈЕВО - Одлазак министра иностраних послова БиХ Златка Лагумџије у Меку на самит Организације исламске сарадње на којем се расправљало о Сирији, у вријеме док се у БиХ покрећу процедуре за његову смјену, наставак је његове самовоље због чега хитно треба да буде смијењен, сматрају представници Републике Српске.

Лагумџија је мимо става Предсједништва БиХ дао инструкцију представнику БиХ у Генералној скупштини УН да гласа за резолуцију о Сирији. Због кршења Устава и закона највиши званичници РС су затражили од Лагумџије да поднесе оставку или ће у супротном покренути његову смјену. Недуго послије тога отпутовао је на самит Организације исламске сарадње, која је такође расправљала о Сирији.

Лагумџија је јуче на конференцији за новинаре у Сарајеву, послије повратка из Меке, поновио да неће поднијети оставку, те да они који то од њега очекују могу да формирају парламентарну већину и смијене га.

ЛАГУМЏИЈА: Нећу поднијети оставку

- Ја оставку не дајем ономе ко је сад од мене тражи, већ је могу дати ономе ко је тражио да будем ово што сам сад. Ако желе да ме смијене нек формирају парламентарну већину и онда нема проблема, био сам и на власти и у опозицији, па могу опет бити у опозицији, али сам нећу дати оставку зато што то неко од мене захтијева - рекао је Лагумџија.

Поновивши да није прекршио Устав, законе нити међународне обавезе БиХ приликом давања инструкције представнику БиХ у УН, Лагумџија је казао да је на идућем састанку лидера политичких партија спреман ставити "случај Лагумџија" као прву тачку дневног реда, да се цијела ситуација разјасни.

Посланици СНСД-а остају при ставу да на сједници Представничког дома Парламента БиХ 6. септембра покрену иницијативу за Лагумџијину смјену.

- Потпуно је јасно да је Лагумџија прекршио Устав. Он својом самовољом БиХ вуче уназад. Зато нећемо одустати од тражења његове смјене. Он више нема легитимитет који смо му ми дали - каже Томић и додаје да је Лагумџија прави кривац за урушавање БиХ, иако многи за то већ дуго покушавају да оптуже РС.

Посланик ДНС-а у Представничком дому Парламента БиХ Петар Кунић рекао је да нема дилеме да је Лагумџија прекршио Устав.

- Самовољи нема мјеста у државним структурама. Сви високи државни званичници морају се држати закона, односно Устава - казао је Кунић и додао да ће заједно са другим посланицима из РС стати иза иницијативе за смјену Лагумџије.

АВИОН

Коментаришући писање медија о начину одласка у Меку, Лагумџија је рекао да није имао право да одбије понуду власника "Авиза" Фахрудина Радончића за коришћење авиона његове компаније за тај пут, јер се радило о повољнијој понуди од било које комерцијалне авио-агенције. Он каже да је право питање - зашто је БиХ једина земља која нема авион за државне потребе.

Жељка Цвијановић о испуњавању задатака из Мапе пута о приступању ЕУ

РС израдила приједлог механизма координације

БАЊАЛУКА - Министарство за економске односе и регионалну сарадњу РС већ је израдило приједлог механизма координације институција у БиХ, који би требало да се поштује приликом спровођења реформи у процесу европских интеграција, казала је "Гласу Српске" министар за економске односе и регионалну сарадњу РС Жељка Цвијановић.

На састанку лидера политичких странака и представника власти из БиХ са званичницима Европске уније, који је крајем јуна одржан у Бриселу, усаглашено је да до 31. октобра буде дефинисан механизам координације о питањима ЕУ. Унија у преговорима захтијева један глас из БиХ.

Међутим, само механизам треба да се дефинише крајем овог мјесеца, како би, према усаглашеној Мапи пута, до 31. октобра из БиХ у Брисел били упућени одговори на листе питања о животној средини и јавним набавкама, које су у јуну европски званичници уручили представницима БиХ.

ПРЕДСТОЈЕ нови разговори за усаглашавање рјешења

- Постоје различита виђења о томе како механизам треба да изгледа, о чему представници свих нивоа власти још треба да разговарају - истакла је Цвијановићева и додала да не зна колико је реално да механизам буде дефинисан до краја августа.

У Савјету министара БиХ су рекли да је Дирекција за европске интеграције БиХ такође направила приједлог механизма координације, али да он послије давања мишљења од стране свих нивоа власти, никада није коначно усаглашен.

Тај приједлог подразумијевао је постојање три нивоа који би усаглашавали питања која БиХ мора да ријеши на путу ка ЕУ.

С. Т.

Дачић: Додикова иницијатива непотребна

БЕОГРАД - Премијер Србије Ивица Дачић изјавио је јуче да од састанка руководства РС и Србије, најављеног за септембар, очекује даље зближавање Српске и Србије у складу са споразумом о специјалним везама.

Он каже да је непотребна иницијатива предсједника РС Милорада Додика о дефинисању српског националног интереса.

- Чему служи државно руководство него да штити српски државни и национални интерес. Ваљда је обавеза свих на државним функцијама да штите државни и национални интерес и што се мене тиче, та иницијатива није била потребна - рекао је Дачић.

Послије хапшења директора "Шума РС" и још четири лица у акцији "Прољеће"

Тражио 10.000 да би одобрио исплату дуга од 140.000 КМ

Илић рекао да је Љубојевић као директор "Шума РС" дуже вријеме тражио мито да одобри налог за исплату дуга од 140.000 марака, наводећи да ће то урадити само уколико добије мито од 10.000 марака

ПИШУ: МАРИНА ЧИГОЈА
marinacigoja@glassrpske.com
ГОРАН ОБРАДОВИЋ
gorano@glassrpske.com

Полиција изводи Љубојевића из Специјалног тужилаштва РС

ФОТО: ГЛАС СРПСКЕ

БАЊАЛУКА - Смијењени генерални директор "Шума РС" Срђан Љубојевић, који је у сриједу ухапшен, тражио је од представника једне приватне фирме, којој су "Шуме" дуже вријеме дуговале 140.000 марака, мито од 10.000 марака како би јој потписао исплату дуга.

Љубојевић

Рекао је то јуче шеф одјељења за истраге Специјалног тужилаштва РС Дарко Илић додајући да су, након што је случај пријављен полицији, Специјално тужилаштво и МУП РС почели истрагу која је довела до хапшења.

Он није хтио да каже о којој фирми је ријеч, али како сазнаје "Глас Српске", ради се о фирми чији је власник један бивши високи функционер.

Илић је рекао да је Љубојевић као директор "Шума РС" дуже вријеме тражио мито да одобри налог за исплату дуга од 140.000 марака, наводећи да ће то урадити само уколико добије мито од 10.000 марака.

Послије јучерашње сједнице Владе Републике Српске министар унутрашњих послова РС Станислав Чађо рекао је да су представници приватне фирме обавијестили полицију да је Љубојевић тражио мито од њих.

ВЛАСНИК фирме један бивши високи функционер

- Полиција је о томе обавијестила надлежно тужилаштво и суд који је издао наредбу о спровођењу посебних истражних радњи које су подразумијевале тајно праћење и снимање особа и предмета који су у вези с њима, коришћење прикривених истражилаца и симулирано давање новца пријављеном Срђану Љубојевићу - нагласио је Чађо.

Он је истакао да су полицијски службеници по налогу Окружног суда у Бањалуци обезбиједили 10.000 марака, обиљежили новчанице и дали их лицу од којег је Љубојевић тражио новац.

- То лице је обавило трансакцију са Љубојевићем, послије чега су припадници Полиције РС ушли у канцеларију, пронашли новчанице и привели Љубојевића - казао је Чађо.

Чађо је јуче истакао да је Полиција РС спремна да спроведе најсложеније акције у оквиру борбе против организованог криминала и корупције, и нагласио да је доказ за то и хапшење директора "Шума РС".

Љубојевић је ухапшен у сриједу око 12.40 часова у својој канцеларији у сједишту "Шума РС" у Бањалуци одмах након што је примио мито од 10.000 КМ.

Љубојевићев адвокат Мирослав Микеш рекао је да он тврди да му је новац подметнут и да није примио мито. Љубојевић, који је саслушан у Специјалном тужилаштву, бранио се ћутањем. Послије саслушања одређен му је једномјесечни притвор.

Полицајци

Осим Срђана Љубојевића, у акцији "Прољеће" ухапшена су још четири лица, међу којима су и службеници министарстава правде и унутрашњих послова због сумње да су осигураничком преваром остварили корист од 23.000 марака.

Ухапшени су Бранислав Смиљанић (36) звани Бране Ћело, судски полицајац Драго Ђенић (45) и саобраћајни полицајац Бране Војиновић (39), сви из Бањалуке, и Миодраг Пејић (37) из Котор Вароша.

Смиљанић се сумњичи да је починио осигураничку превару и давање мита, Ђенић за давање мита, Војиновић за злоупотребу службеног положаја и фалсификовање или уништавање службене исправе, а Пејић за навођење на овјеру неистинитог садржаја.

Полиција сумња да су они поменута кривична дјела починили у периоду од 27. априла до 19. јула ове године.

Смиљанић је 27. јула око 4.30 часова у Бањалуци учествовао у саобраћајној несрећи са нерегистрованим аутомобилом "ауди А7" власништво Пејића. Да би избјегао алкотестирање, уз помоћ судског полицајца Ђенића ступио је у контакт са саобраћајним полицајцем Војиновићем, који је обављао увиђај и он је за неутврђени износ новца пропустио да обави алкотестирање Смиљанића. У записник о алкотестирању уписао је неистините податке.

Пејић је прикупљену документацију о саобраћајној несрећи предао референту у Пословној јединици "Кроација осигурања" у Бањалуци и на име одштете наплатио 23.000 марака.

Послије криминалистичке обраде осумњичени ће бити пуштени да се бране са слободе, док ће Војиновић бити суспендован с посла.

Смиљанић је одраније познат полицији због разних кривичних дјела, првенствено зеленаштва.

У полицији су додали, наводећи само иницијале, да ће полицијском службенику Војиновићу бити уручено рјешење о привременом удаљењу из МУП-а РС до окончања кривичног и дисциплинског поступка.

- Ова хапшења су наставак активности у склопу акције "Прољеће", коју Министарство унутрашњих послова РС спроводи с циљем борбе против корупције - речено је у полицији.

СОЦИЈАЛИСТИЧКА ПАРТИЈА

Предсједник Извршног одбора Социјалистичке партије Саша Чудић рекао је јуче на конференцији за новинаре у Бањалуци да су са великим изненађењем и невјерицом примили вијест о хапшењу Срђана Љубојевића, који је члан ове партије.

- Љубојевић је један од руководилаца наше странке и човјек без мрље у досадашњој политичкој и радној биографији. Постоји сумња да је ријеч о обмани, односно намјештаљци лица које је учествовало у овом догађају - рекао је Чудић.

Он је апеловао на истражне органе да истрагу прошире и на ранији период и на уговоре којима су "Шуме" доведене у губитак већи од 26 милиона КМ.

Казао је да хапшење њиховог члана партије не би требало да утиче на односе у коалицији, али да ће то зависити од понашања коалиционих партнера.

Нагласио је да ће СП инсистирати на томе да мјесто директора у "Шумама РС" поново припадне овој партији.

ПОСЉЕДЊЕ ВИЈЕСТИ

Објава кандидатских листа 21. августа

САРАЈЕВО - Централна изборна комисија (ЦИК) БиХ објавиће 21. августа овјерене кандидатске листе за учешће на локалним изборима који ће бити одржани 7. октобра.

Листе ће бити објављене у службеним гласницима, дневним новинама и на интернет страници ЦИК-а. ЦИК је јуче усвојила информацију о ревизији финансијских извјештаја политичких странака за 2010. годину, којом је обухваћено 96 странака. Због основане сумње ду су прекршиле Закон о финансирању политичких странака, покренут је поступак за утврђивање одговорности за 31 странку. С. Т.

Заплијењено 25 килограма хероина у Хрватској

ДУБРОВНИК - Полицијска управа дубровачко-неретванска заплијенила је готово 25 килограма хероина високе чистоће и ухапсила двоје албанских држављана који су дрогу превозили у аутомобилу италијанских регистрација и одредила им притвор.

Кријумчари су откривени на граничном прелазу Карасовићи између Хрватске и Црне Горе, пренијеле су агенције.

Заплијењени хероин високе је чистоће, а његова тржишна вриједност процјењује се на више од милион марака, док би у уличној препродаји досегла износ од око 2,5 милиона КМ.

Двоје погинулих у паду авиона у Чешкој

ПРАГ - Двије особе су погинуле када се срушио мали аустријски авион током слијетања на чешки аеродром Доњи Бенешов-Забрех у сјеверној Моравској.

- Пилот и један путник су погинули - рекао је портпарол полиције Рене Чернохорски.

Код жртава, старости 67 и 42 године, нађена су аустријска документа, пренијеле су агенције.

Очевидац несреће је рекао да је авион типа "соката" пао у поље са једним поломљеним крилом, а покренута је истрага да би се утврдили узроци несреће.

Коментар дана

Пише: Свјетлана ТАДИЋ

Лагумџија

Министар иностраних послова БиХ Златко Лагумџија, послије два дана проведена на ванредном самиту Организације исламске конференције у Меки, гдје се расправљало о стању у Сирији, у вријеме док БиХ "гори" због његовог понашања управо у вези са Сиријом, долетио је у Сарајево.

Како то обично бива у БиХ, нико се не осјећа кривим за своје грешке, па тако ни Лагумџија, чак ни када прекрши Устав земље у којој министрује.

Не подсјећају ли сви ови Лагумџијини потези на оне које је упражњавао министар иностраних послова у прошлом мандату? Не чини ли се да један човјек мисли да може да ради шта жели, а да не одговара? Смије ли ико да злоупотребљава функцију на овај начин, па звао се и Златко Лагумџија?

Лагумџија се није либио да, послије свог вануставног понашања давањем инструкције представнику БиХ у Уједињеним нацијама да гласа за резолуцију о Сирији, забоде прст у око свима који виде да то није исправно, те настави по своме и у Меки.

Своје недипломатско понашање покушао је да припише Предсједништву БиХ, које је оптужио да се нису састајали и разговарали о Сирији, па је, ето, на основу тога што су чланице ЕУ биле једногласне, и он сматрао да треба да се гласа за резолуцију.

Да разлога за такав поступак није имао, јасно је и Лагумџији, па је јуче покушавао да се извуче на све могуће начине, недостојне људи који се баве дипломатијом.

Он се тако похвалио резултатима путовања у Меку, кредитним аранжманима које је тамо договорио, као и проналаском великог броја истомишљеника о ономе што се дешава у Сирији.

Састао се министар са краљем Абдулахом, принцем Фејсалом, те многобројним представницима Јордана, Омана, Кувајта, Уједињених Арапских Емирата, Либије, Египта, Туниса, Алжира... Сви су они, наравно, срећни што су се сусрели са Лагумџијом и што су им се отворила врата да инвестирају у овако (не)развијену БиХ.

Не подсјећају ли сви ови Лагумџијини потези на оне које је упражњавао министар иностраних послова у прошлом мандату? Не чини ли се да један човјек мисли да може да ради шта жели, а да не одговара? Смије ли ико да злоупотребљава функцију на овај начин, па звао се и Златко Лагумџија?

Нешто се мора промијенити, јер толике незаконитости се не смију дозволити једном човјеку. Треба се надати да ће Лагумџијино понашање бити кажњено, ако не раније, онда тамо гдје народ даје свој суд, на изборима!

Милош Миловановић, одборник СНСД-а у Скупштини општине Сребреница

Изјавио да је Муамер Зукорлић доласком у Сребреницу са пет блиндираних џипова желио да унесе страх међу српско становништво и пошаље поруку да Срби ту нису безбједни.

Муамер Зукорлић, санџачки муфтија

Позвао на јединство Бошњака у Сребреници и најавио изградњу бошњачког културног центра у овој општини.

Нермин Никшић и Јерко Иванковић Лијановић

Из текућих резерви буџета ФБиХ у првом кварталу исплаћено 852.300 КМ

Новац из буџета за страначке колеге

Иванковић Лијановић из буџета помогао кандидату своје странке на изборима 2010. године и предсједнику Младих Народне странке "Радом за бољитак"

САРАЈЕВО - Из текућих резерви буџета ФБиХ у првом кварталу ове године је одобрено 963.000 и исплаћено 852.300 марака, а овим новцем федерални премијер и његови замјеници су помагали страначким колегама и суфинансирали манифестације и организације углавном из градова у којима су рођени.

Према Закону о извршењу буџета ФБиХ за 2012. годину, из текућих резерви се подмирују непредвиђени буџетски издаци. Одобрење даје Влада ФБиХ на приједлог Министарства финансија с тим да и премијер и његови замјеници имају одређени износ на располагању. Премијер може располагати средствима из резерви буџета до износа од 148.000, а његови замјеници од по 80.000 КМ, објавио је Центар за истраживачко новинарство.

Према подацима из извјештаја о извршењу федералног буџета, у прва три мјесеца ове године премијер ФБиХ Нермин Никшић је донио одлуку о исплати 14.650, а до краја марта је исплаћено 4.500 КМ. Новац је добило пет приватних особа, синдикална подружница "Враница" и три удружења грађана међу којима су два из Коњица, родног мјеста премијера. Фудбалски клуб Клис из Коњица је добио 4.000, а Шаховски клуб Игман из Коњица 1.000 КМ. Шаховски клуб је у марту ове године имао међународни турнир "Коњиц опен 2012" на којем се премијер појавио као покровитељ турнира.

Замјеник премијера Јерко Иванковић Лијановић донио је рјешење о исплати 33.800 КМ из текућих резерви, а до краја марта је исплаћено 23.600 марака. Новац је добило 37 физичких особа као помоћ за школовање или за социјалну помоћ. Међу њима су најмање четири особе чланови или активисти Народне странке "Радом за бољитак" чији је Иванковић Лијановић високи функционер.

НИКШИЋ и Радивојевић већину новца дали у родне градове

Екрем Дивјан је на име социјалне помоћи у марту добио 1.500 марака. Он се пред опште изборе 2010. године појавио на листи Народне странке "Радом за бољитак" као кандидат за Скупштину Сарајевског кантона. Иванковић Лијановић је 1.000 КМ из буџетских резерви одобрио предсједнику Младих Народне странке "Радом за бољитак" општине Илиџа као помоћ за плаћање школарине.

Други замјеник премијера Десница Радивојевић одобрио је 20.000 КМ из буџетских резерви и све је и исплаћено. Новац су добиле двије физичке особе, Мешлис Исламске заједнице из Бановића, Кошаркашки инвалидски клуб Ветерани из Тузле те Удружење дијабетичара и Спортско риболовно друштво "Младица" из Сребренице, Радивојевићевог родног мјеста.

Према одлуци о критеријумима расподјеле, новац из буџетских резерви се може додијелити само за непредвиђене трошкове и ванредне ситуације корисницима који се не могу финансирати путем трансфера постојећих буџета. Канцеларија за ревизију институција ФБиХ већ неколико година упозорава да се буџетске резерве не троше у складу са правилима те да се у већини случајева не ради о хитним и непредвиђеним издацима.

ВЛАДА ПЛАЋА ПРОМОЦИЈУ

Влада ФБиХ је у првом кварталу одобрила исплату 894.760 КМ из текућих буџетских резерви, а до краја марта ове године је исплаћено 804.217 марака.

Новац је исплаћен, између осталих, Служби за заједничке послове органа и тијела ФБиХ за плаћање пореза на некретнине, Центру за социјални рад Живинице, фирми "Крајина путеви", Црвеном крсту ФБиХ и Федералном министарству рада и социјалне политике за међународну конференцију "Од ране интервенције до ресурса". Конференција је одржана 7. и 8. фебруара у Коњицу, а у уводном дијелу се појавио премијер ФБиХ, док су послије говорили и министри. Из текућих резерви је у ову сврху потрошено 25.000 КМ.

Послије пресуде Врховног суда РС о приватизацији земљишта откупљеног прије 30 година

Нема враћања земљишта

БАЊАЛУКА - Уз пресуду Врховног суда РС, којом је враћено земљиште власницима од којих га је прије тридесетак година за потребе Олимпијаде у Сарајеву откупила СФРЈ, није наложено враћање тог земљишта у посјед зато што закон није ни прописао да се враћа земљиште које је некад преузето.

Изјавио је то "Гласу Српске" адвокат Драгиша Јокић који је на сличним предметима радио у ФБиХ гдје није донесена ниједна пресуда о враћању већ преузетог земљишта.

- Није тачна тврдња да било ко врши опструкције да се они у чију је корист пресудио Врховни суд РС уведу у посјед, зато што је општина ушла у посјед земљишта на основу правоснажног рјешења о преузимању прије 30 година - каже Јокић.

ПРОМЈЕНА само у земљишним књигама

Он истиче да се грађевинско земљиште не може вратити у посјед зато што општина нема никакву обавезу за то.

- Наложено је само да ће се успоставити раније власничко стање у земљишним књигама, али никаква друга обавеза за општину не постоји. То је најбољи показатељ да законодавац није имао на уму враћање земљишта у случајевима у којима је оно преузето - закључио је Јокић.

Г. М.

Половина зависних предузећа из система "Електропривреде РС" у првом полугодишту остварила лош резултат

Пет предузећа у губитку 18,9 милиона марака

Највећи губитак имале Хидроелектране на Требишњици од 9,5 милиона марака и РиТЕ Угљевик од око седам милиона. Највећу добит остариле ХЕ на Дрини од 3,39 милиона марака

ПИШЕ: МАРИНА ЧИГОЈА
marinacigoja@glassrpske.com

БАЊАЛУКА - Од десет зависних предузећа "Електропривреде РС" њих пет је прво полугодиште 2012. завршило у минусу од укупно 18,9 милиона марака, док је преосталих пет пословало са укупном добити од 5,3 милиона КМ.

Највећи губитак имале су Хидроелектране на Требишњици 9,5 милиона марака, док су највећу добит остариле ХЕ на Дрини 3,39 милиона марака.

Осим ХЕ на Требишњици, првих шест мјесеци ове године у минусу су завршили и Рудник и термоелектрана Угљевик, те дистрибутивна предузећа "Електро-Херцеговина", "Електро-Бијељина" и "Електродистрибуција" Пале.

Негативно је пословао и Истраживачко-развојни центар у оквиру "Електропривреде".

С друге стране, поред ХЕ на Дрини, позитивно су пословали ХЕ на Врбасу, РиТЕ Гацко, "Електро-Добој" и "Електрокрајина".

Према подацима из финансијског извјештаја за прву половину године ХЕ на Требишњици остариле су губитак од 9,5 милиона марака. Укупни приходи износили су 14,1 милион, а расходи 23,6 милиона КМ. Укупан губитак у истом периоду прошле године износио је 1,5 милиона КМ. Краткорочне обавезе ХЕ на Требишњици износе 4,5 милиона марака, дугорочне 6,4 милиона.

ХЕ на Дрини су у првом полугодишту 2012. године остариле добит од 3,39 милиона, а у истом периоду прошле године 1,6 милиона КМ. Укупни расходи предузећа ове године износили су 13,8 милиона, а укупни приходи 17,2 милиона КМ.

ХЕ на Врбасу за првих шест мјесеци ове године остариле су нето добит од 933.565 марака, а у истом периоду лани 50.871 КМ. Укупни расходи предузећа ове године износили су 6,8 милиона, а приходи 7,7 милиона КМ.

Зависно предузеће РиТЕ Угљевик завршило је прву половину године са минусом од седам милиона марака, док је у истом периоду прошле године тај минус износио 1,2 милиона КМ.

Дугорочни кредити РиТЕ Угљевик на крају првог полугодишта износили су 24,8 милиона КМ, одгођене пореске обавезе 9,7 милиона КМ, а краткорочне обавезе прелазе 20 милиона.

У овом предузећу повећан је број запослених у односу на ранији период и на крају, 30. јуна 2012. било је запослено 1.896 радника.

За разлику од РиТЕ Угљевик, РиТЕ Гацко прву половину 2012. године завршила је у плусу од 574.972 марке, док су у истом периоду прошле године пословале у минусу од 15,8 милиона КМ.

У финансијском извјештају зависног предузећа "Електро-Добој" наводи се да је ово предузеће за шест мјесеци 2012. године остварило добит од 374.099 марака, док је у истом периоду прошле године тај плус износио 1,1 милион КМ. Укупни приходи предузећа ове године износили су 34,3 милиона марака, а расходи око 34 милиона.

РиТЕ ГАЦКО
од губиташа стигао до профита

"Електрокрајина" Бањалука прво полугодиште завршила је у плусу од 66.027 марака. Укупни приходи "Електрокрајине" за шест мјесеци ове године износили су 106,17 милиона КМ, док су расходи износили 106,10 милиона КМ.

"Електродистрибуција" Пале ове године остварила је губитак од 1,2 милиона. Краткорочне обавезе "Електродистрибуције" Пале износе 14,2 милиона КМ, дугорочне обавезе 14,5 милиона.

"Електро-Бијељина" пословала је у првом полугодишту са губитком од 305.448 марака, док је у истом периоду прошле године минус износио 591.204 КМ.

Краткорочне обавезе "Електро-Бијељине" за шест мјесеци ове године износе 21,9 милиона КМ, а дугорочне 22,9 милиона.

Зависно предузеће "Електро-Херцеговина" у првом полугодишту имало је губитак од 926.215 марака.

Краткорочне обавезе у првом полугодишту 2012. године износиле су 4,7 милиона, а дугорочне износе 8,5 милиона.

Позитивни	Негативни
ХЕ на Дрини - 3.390.000	ХЕ на Требишњици - 9.500.000
ХЕ на Врбасу - 933.565	РиТЕ Угљевик - 7.000.000
РиТЕ Гацко - 574.972	"Електро-Херцеговина" - 926.215
"Електро-Добој" - 374.099	"Електро-Бијељина" - 305.448
"Електрокрајина" - 66.027	"Електродистрибуција" Пале - 1.200.000

ДОБИТ ЕРС 5,2 МИЛИОНА КМ

Извршни директор за економско-финансијске послове "Електропривреде РС" Благоје Шупић рекао је да је матично предузеће "Електропривреда" позитивно пословало у првој половини године са добити од 5,263 милиона КМ.
Он је истакао да до краја године не би требало да буде значајнијих проблема у производњи струје у РС.

Министарство одбране БиХ још исплаћује спорне додатке на плате војним лицима

Летачки додаци и даље на платним листама војника

БАЊАЛУКА - Министарство финансија и трезора и Министарство одбране БиХ ништа нису учинили да ријеше проблем посебних додатака на плате професионалним војним лицима и летачког додатка који примају лица на дужности изван бригаде ваздушних снага и за категорије авиона које Оружане снаге БиХ и немају.

Изјавила је то "Гласу Српске" посланик у Представничком дому Парламента БиХ Душанка Мајкић и нагласила да је Министарство одбране задужено да достави податке о томе колико људи прима летачки додатак и колико се новца за то издваја.

- О томе ми у одговору нису дали ниједан податак - рекла је Мајкићева.

Она је додала да је било нужно да Министарство одбране промијени правилник, јер је свјесно направило превид у припремама одлуке о посебним додацима на плате, коју је усвојио Савјет министара у децембру 2008. године.

МАЈКИЋ:
Пилоте ставити у исту раван са деминерима

- Требало је да пилоти буду стављени у исту раван као деминери који имају накнаду само у случајевима кад се баве деминирањем, али то још није учињено - каже Мајкићева.

Из Министарства одбране су навели да су спремни да покрену процедуру промјене правилника о војним летачима и летачкој служби, али да то још није учињено.

Министарство финансија и трезора је навело да нема податке о томе колико се годишње издваја за летачки додатак.

Г. М.

Спец...

Припадници племена Га из Гане одлазак на "онај свијет" схватају врло озбиљно па опроштај припремају мјесецима, а сам ковчег се прави по специјалним жељама и високим стандардима, да би што боље описао личност и афинитете преминулог.
Тужни скуп ожалошћених, скрханост болом и црна боја која обиљежава празнину у срцима најближих није начин на који западноафричко племе Га испраћа своје вољене. Они преферирају опроштај у великом стилу, преносе агенције. Није ријеткост да се ближњи испраћају на најгламурознији, или бар најоригиналнији могући начин. Дешава се да на великом, посљедњем испраћају преминулог буде и комичних момената, посебно о питању ковчега. Чланови племена вјерују да ковчег треба да одражава неку особину или афинитет покојника тако да за гробна предузећа није изазов израда ковчега у облику чекића, клавира или миша у зависности од жеље наручиоца.

Друштво

Избјегли траже надокнаду за станове у ФБиХ

БИЈЕЉИНА - Савез удружења избјеглих, расељених и повратника РС истрајаће у захтјевима да се оснује фонд за правичну надокнаду, како би Србима, чија је имовина у рату уништена у ФБиХ, била намирена штета, пренијеле су агенције.

- Фонд за повратак се укида и оснива фонд за избјегла и расељена лица, али ми ћемо, и поред тога, и даље тражити да се оснује фонд за правичну надокнаду, па колико буде средстава - нека се људима исплаћује - рекао је предсједник овог савеза Вељко Стевановић.

Окупљање ђака у Бањалуци

Камп за талентоване информатичаре

БАЊАЛУКА - Министар просвјете и културе РС Антон Касиповић рекао је да је циљ Министарства да у Кампу за талентоване информатичаре РС, који ће у Бањалуци бити одржан од 19. до 25. августа, окупи талентоване средњошколце из цијеле Српске како би им помогли да развијају знања, способности и интересовања.

- Министарство и као покровитељ овог кампа настоји да подржи талентоване ученике, а иницијатива за његово организовање потекла је из бањалучке Гимназије и утемељена је на успјеху њених информатичара који су на такмичењу на нивоу БиХ освојили прво и треће мјесто - рекао је Касиповић.

ГРАНИЦЕ

У Градишци се чекало 45 минута

БАЊАЛУКА - На граничном прелазу Градишка на излазу из БиХ јуче се чекало 45 минута, а на улазу 30 минута, саопштено је из Ауто-мото савеза Републике Српске.

На осталим граничним прелазима задржавања нису била дужа од 15 минута, пренијеле су агенције.

На граничном прелазу Делеуша, због извођења радова на црногорској страни, потпуно је обустављен саобраћај за теретна моторна возила, а за остале категорије возила саобраћај се обуставља свакодневно од осам до десет и од 15 до 17 часова.

ЊУЈОРК

Тесла добија музеј у САД

ЊУЈОРК - Никола Тесла, велики научник чије су иновације окретног магнетног поља и вишефазног система наизмјеничне струје преобратиле свијет, могао би да добије свој музеј у САД, пренијели су портали.

Стрип цртач, који је урадио и изванредан стрип о Тесли, Метју Инман покушава да на страници "Indiegogo" прикупи 850.000 долара, којима би се купила локација у граду Шорхем у Њујорку, гдје се налази једна од Теслиних лабораторија. Држава Њујорк је донирала пола износа за земљиште, а недостаје још 850.000 долара.

Превозници одустали од штрајка

Комисија тумачи правилник

БАЊАЛУКА - Превозници РС одустали су од најављених протеста за 25. август, јер је на јучерашњем састанку са представницима Министарства саобраћаја и веза РС и Министарства транспорта и комуникација БиХ донесена одлука да се формира комисија која ће дати додатна тумачења Правилника о лиценцирању.

Министар саобраћаја и веза РС Недељко Чубриловић рекао је да ће комисија појаснити поједине чланове правилника како више не би долазило до различитог тумачења од стране превозника и оних који су израдили правилник.

Предсједник Удружења превозника за унутрашњи и међународни транспорт РС Никола Грбић рекао је да су превозници задовољни исходом састанка.

М. Ми.

ФОТО АРХИВА

Дионица дуга 37 километара

Изградња дионице од Добоја до Прњавора

Уговор за аутопут идуће седмице

Већ данас ћемо потписати уговор са једном банком за банкарску гаранцију, док ћемо са другом банком потписати уговор до краја ове или почетком идуће седмице, рекао Станковић

ПИШЕ: МАРИЈАНА МИЉИЋ
marijanam@glassrpske.com

БАЊАЛУКА - Потписивање уговора за изградњу дионице аутопута од Добоја до Прњавора са "Интеграл инжењерингом" из Лакташа и "Гранитом" из Скопља планирано је идуће седмице, рекао је "Гласу Српске" министар саобраћаја и веза РС Недељко Чубриловић.

Он је нагласио да се одмах по потписивању уговора може почети са изградњом ове дионице аутопута, чија је дужина 37 километара.

Европска банка за обнову и развој дала је почетком мјесеца сагласност предузећу "Аутопутеви РС" да потпише уговор са конзорцијумом који чине "Интеграл инжењеринг" и "Гранит" за изградњу ове дионице аутопута.

Овај конзорцијум побиједио је на међународном тендеру понудивши да ће дионицу од Добоја до Прњавора изградити за 180 милиона евра.

Овај конзорцијум треба да достави банковну гаранцију у износу од 18 милиона евра за добро извршење посла прије потписивања уговора.

ИЗГРАДЊА
одмах послије потписивања уговора

Генерални директор "Интеграл инжењеринга" Слободан Станковић потврдио је "Гласу Српске" да је идуће седмице планирано потписивање уговора.

- Већ данас ћемо потписати уговор са једном банком за банкарску гаранцију, док ћемо са другом банком потписати уговор до краја ове или почетком идуће седмице - рекао је Станковић.

Он је нагласио да ће "Интеграл" и "Гранит" настојати да изградња аутопута буде завршена што прије.

- Самим уласком у овај посао запослићемо додатне раднике. У изградњу овог путног правца укључићемо и разне занатлије, те друге кооперанте - рекао је Станковић.

Представници Владе РС, "Аутопутева РС" и Министарства финансија и трезора БиХ потписали су крајем априла са представницима EBRD-а уговор о кредиту вриједном 150 милиона евра за изградњу прве дионице аутопута Бањалука - Добој од Добоја до Прњавора. Кредитно задужење пало је на терет "Аутопутева РС", који ће зајам враћати 15 година, уз каматну стопу коју чини висина шестомјесечног еурибора плус један одсто. EBRD је "Аутопутевима РС" дала и грејс период од три године.

Друга дионица

Преговори са Европском инвестиционом банком за изградњу друге дионице аутопута, од Бањалуке до Прњавора, биће одржани крајем септембра. Предрачунска вриједност изградње ове дионице износи 200 милиона евра.

У Теслићу четврти љетни камп за дјецу обољелу од шећерне болести

У "Школи живота" 48 дјеце

БАЊАЛУКА - У љетном кампу под називом "Школа живота 2012", који се одржава у Здравствено-туристичком центру "Бања Врућица" у Теслићу, борави 48 дјеце која су обољела од шећерне болести типа један.

- У кампу ове године бораве дјеца узраста од девет до 18 година. Његов циљ је да се дјеца уче самосталном животу, како би се одвојила од родитеља, јер свакодневно имају обавезе око давања инсулина. Уче како да савладају све могуће компликације које би их могле коштати живота и зато се камп и зове "Школа живота" - рекла је предсједник Удружења "Одрасли за дјецу РС" прим др sc мед. и педијатар ендокринолог Клиничког центра Бањалука Гордана Букара-Радујковић.

Камп се одржава у организацији Клиничког центра Бањалука и Удружења "Одрасли за дјецу Републике Српске", под покровитељством Министарства здравља Републике Српске.

ДЈЕЦА СЕ УЧЕ
самосталном животу

- Камп се ове године не би могао одржати без донације предсједника РС Милорада Додика, на чему смо му неизмјерно захвални - истакла је др Букара.

Љетни камп се организује четврту годину заредом, а боравак у њему је веома значајан као наставак континуиране едукације, ради прихватања и бољег разумијевања саме болести. Дјеца обољела од шећерне болести из цијеле Српске су под контролом љекара и медицинских сестара Клинике за дјечије болести Клиничког центра Бањалука.

Овогодишњи камп почео је 14. августа и трајаће до 19. августа.

Д. К.

Сви уџбеници у књижарама и поштама широм Српске

ИСТОЧНО САРАЈЕВО - Сви уџбеници за сљедећу школску годину могу се набавити у 17 књижара Завода за уџбенике и наставна средства РС, као и књижарама пословним партнерима, рекао је портпарол Завода Дејан Керлета.

"Поште Српске" су у сусрет новој школској години омогућиле куповину уџбеника и комплетног школског прибора у више од 150 пошта широм РС, по истим цијенама као у књижарама, саопштено је из овог предузећа.

У саопштењу се истиче да је на овај начин искоришћена доступност поштанске мреже у мјестима гдје не постоје књижаре.

Д. К.

Републичка управа за игре на срећу кршила Закон о јавним набавкама

Софтвер од 300.000 КМ скупља прашину

Рачунарски систем за онлајн надзор рада приређивача игара на срећу, испоручен по уговору са фирмом "Комтрејд", није стављен у функцију

ПИШЕ: СВЈЕТЛАНА ТАДИЋ
svjetlanat@glassrpske.com

Софтвер требало да побољша надзор коцкарница

БАЊАЛУКА - Републичка управа за игре на срећу кршила је током прошле године више пута Закон о јавним набавкама, а рачунарски систем за онлајн надзор рада коцкарница, кладионица, као и других приређивача игара на срећу, који је плаћен око 300.000 марака, није ни стављен у функцију.

Наведено је то у извјештају о ревизији финансијских извјештаја Републичке управе за игре на срећу за прошлу годину, а који је објавила Главна служба за ревизију јавног сектора Републике Српске.

Ово је први пут да су ревизори провјеравали пословање Републичке управе за игре на срећу, а осим кршења Закона о јавним набавкама БиХ, ревизори су утврдили да стварно стање није усаглашено са књиговодственим, због чега су дали мишљење са резервом.

Ревизори су утврдили да је на крају 2010. године Управа извршила признавање централног рачунарског система за онлајн надзор у износу од 299.199 марака, који је према евиденцијама у функцији од 1. јануара 2011. године.

Међутим, овај рачунарски систем, испоручен по уговору са фирмом "Комтрејд", није стављен у функцију.

- Ревизији нису презентоване анализе и одлуке руководства о одустајању или одгађању имплементације овог рјешења. Хардверска опрема и инсталисани софтверски сервиси за управљање рачунарском мрежом користе се у капацитету значајно мањем од планираног - установили су ревизори.

Утврђено је да су стручне услуге Управу коштале лани 259.289 марака, а највећим дијелом за штампање, копирање и графичке обраде на шта је потрошено 251.216 марака.

- Штампање образаца посебних ознака, томболских картица, наљепница за Управу, за потребе приређивача игара на срећу, врши ЈУ "Службени гласник РС" - навели су ревизори и додали да је процијењена вриједност ове набавке 250.000 марака, те да осим уговора, у евиденцији Управе не постоји документација о спроведеном поступку набавке што није у складу са Законом о јавним набавкама.

Ни уговор о сукцесивном снабдијевању горивом, закључен са "Нестро петролом", не садржи уговорену вриједност, нити је понуда саставни дио уговора.

СТРУЧНЕ услуге коштале више од 259.000 КМ

Иако је у Управи, према правилнику, предвиђено да контролу и надзор спроводи посебна комисија коју формира директор, два пута годишње, о чему подноси извјештај, та контрола 2011. није извршена, а није спровођена ни раније.

Управа је буџетом за прошлу годину на располагању имала 903.065 марака, да би тај износ ребалансом био увећан за 26 одсто, односно на 1.139.000 марака. Укупно су потрошили 1.075.326 марака.

ХАПШЕЊА

Ревизори су подсјетили да су због тежих повреда радних дужности, крајем 2011. године, два државна службеника привремено удаљена с посла, а један почетком 2012. године.

Инспекторке Републичке управе за игре на срећу Мирјана Јочић и Анита Вранчић ухапшене су у акцији "Кубикус".

Окружни суд у Бањалуци осудио је Јочићеву на годину и шест мјесеци, а Вранчићеву на годину затвора због злоупотребе службеног положаја, те им је изречена и петогодишња забрана бављења послом инспектора.

Јочићева и Вранчићева су од новембра 2011. до 7. децембра исте године непосредно или путем телефона, особама које су организовале илегалне игре на срећу јављале вријеме и мјесто планираних контрола Управе.

"Теплогазсервиспројект оверсиз" добио концесију за изградњу система за снабдијевање гасом

Руси граде гасовод у Бањалуци

БАЊАЛУКА - Влада РС дала је предузећу "Теплогазсервиспројект оверсиз" из Москве концесију за изградњу система за аутономно снабдијевање гасом на територији града Бањалука, а инвестиција је процијењена на 162 милиона КМ.

Концесија би требало да буде реализована у идуће четири године, а даје се на период од 30 година.

Министар унутрашњих послова РС Станислав Чађо рекао је послије сједнице Владе да се концесија односи на изградњу комплетне гасоводне инфраструктуре на подручју Бањалуке.

ИНВЕСТИЦИЈА вриједна 162 милиона КМ

- То подразумијева изградњу инфраструктуре која ће омогућити грађанима и правним лицима да склапају уговоре са предузећем које је добило концесију за испоруку гаса - рекао је Чађо.

Влада РС јуче није дала сагласност ФАМ "Јелшинград" у стечају, за продају некретнина из пасивног подбиланса предузећа, јер није била задовољна цијеном.

Ради се о некретнинама у Словенији и Хрватској чија је процијењена вриједност од 130.000 до 150.000 КМ.

- Влада тражи од стечајног управника и Фонда за управљање некретнинама РС потпуне информације о овим некретнинама - рекао је министар просвјете и културе РС Антон Касиповић.

Влада је јуче одобрила и проширење оперативног буџета РС у износу од девет милиона КМ за подстицаје пољопривреди.

Влада је донијела и одлуку да за одржавање 17. сајма књига у Бањалуци који традиционално организује предузеће "Глас Српске" издвоји 23.000 КМ.

М. Ч.

Олакшице за студенте

Влада РС утврдила је јуче по хитном поступку Приједлог закона о измјенама и допунама Закона о високом образовању, према којем ће се студентима омогућити да у идућу годину, умјесто једног, пренесу два испита, односно 15 ЕЦТС бодова.

Вијести

Бијељина

Субвенције за струју у септембру

БИЈЕЉИНА - Субвенције за струју социјално угроженом становништву биће дијељене у септембру према списку најугроженијих, рекао је генерални директор "Електро-Бијељине" Златан Лазаревић, пренијеле су агенције.

Према његовим ријечима, Влада Републике Српске одвојиће одређену суму новца и на основу списка социјално угрожених људи за њих уплатити струју.

Рогатица

Провала у храм

РОГАТИЦА - Непознате особе провалиле су у храм Свих светих у Хан Стјеници, код Рогатице и украле око 50 марака прилога вјерника из двије касице код цјеливајућих икона. Надлежни свештеник за овај храм, протојереј Борис Бандука изјавио је агенцијама да су провалници насилно отворили улазна врата, а потом обили касице у којима се налазио новац.

Бањалука

Предсједник Српске са ратарима

БАЊАЛУКА - Предсједник Републике Српске Милорад Додик разговараће данас у Бањалуци са делегацијом Удружења пољопривредних произвођача Републике Српске коју ће предводити предсједник овог удружења Владимир Усорац, пренијеле су агенције.

Средње школе

О новој школској години

БАЊАЛУКА - Министар просвјете и културе Републике Српске Антон Касиповић састаће се данас са предсједницима Актива директора средњих школа поводом почетка школске 2012/2013. године, најављено је из ресорног министарства. Према плану, у школску 2012/2013. годину предвиђен је упис 12.568 ученика у први разред јавних средњих школа, а у четири средње приватне школе 723 ученика.

Панорама

"Наши анђели" ослобођени плаћања школарине

ЗВОРНИК - Дјеца чији су родитељи чланови зворничког Удружења са четворо и више дјеце "Наши анђели" неће уплаћивати 50 КМ приликом уписа у средње школе. Молбу Удружења да дјеца буду ослобођена плаћања школарине прихватили су школски одбори и директори неколико школа.

- Они су донијели позитивне одлуке и то је нашим породицама од великог значаја, не само материјално, већ и морално - рекла је предсједник Удружења Валентина Бабић.

С. С.

Комисија за очување споменика БиХ

Преусмјерити новац за обнову моста на Жепи

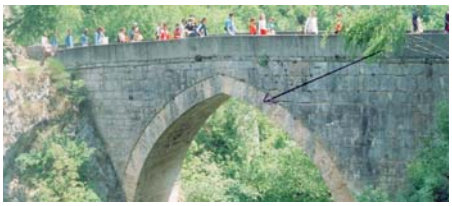

БАЊАЛУКА - Комисија за очување националних споменика БиХ саопштила је јуче да ће 62.600 долара, које су добили од Фонда америчких амбасадора за обнову моста на Жепи, преусмјерити на нереализоване активности на овом објекту.

У саопштењу се додаје да комисија није могла знати за активности Републичког завода за заштиту културно-историјског и природног насљеђа Српске на мосту на Жепи, јер није добила одговор од ентитетских институција за заштиту културног насљеђа.

- Након што комисија није добила било какву повратну информацију, а желећи да се мост спаси од пропадања, 2009. године је урађен приједлог пројекта са мјерама које су обухватиле чишћење споменика, истражне радове, израду пројекта и предузимање хитних мјера заштите које су требале да спријече рушење моста - наводи се у саопштењу.

Додаје се да су из медија сазнали да је дио посла већ обављен.

Н. Д.

Преображењске свечаности у Рогатици

Пјесмом и игром кроз српске земље

РОГАТИЦА - Чланови рогатичког КУД-а "Сретење" заједно са гостима из КУД-а "Соко" Вишеград, КУД-а "Вила" из Фоче и СПКД-а "Просвјета" из Власенице наступили су пред бројном публиком у порти цркве Свете тројице.

Они су поводом крсне славе и дана општине Рогатица Преображења Господњег одржали цјеловечерњи концерт, на којем су приказали игре и пјесме из свих српских земаља.

Смјењивале су се игре из Шумадије, шопске и игре из Крајине, свадбени обичаји из околине Врања и многе друге.

Аплаузом су награђени и чланови мушке етно-групе КУД-а "Сретење", као и најмлађи фолклористи овог друштва.

С. М.

Пројекти у Србији и Српској

Изградња моста на Дрини догодине

БЕОГРАД - Изградња моста на ријеци Дрини са новим граничним прелазом између Србије и БиХ, односно РС, на локацији Бачевци - Факовићи могла би да почне идуће године, односно чим се стекну правни и финансијски услови.

Ово су истакли у Министарству грађевинарства и урбанизма Србије, јавиле су агенције.

Руководилац пројекта грађевински инжењер у овом министарству Ирена Поповић рекла је да би убрзо послије тога требало да почне и изградња приступних саобраћајница и граничног прелаза. Она је навела да ће се вриједност цијелог пројекта знати тек након што буде завршен идејни пројекат и студија оправданости.

- Србија ће финансирати израду техничке документације, изградњу целог моста и гранични прелаз са своје стране, док би Српска, односно БиХ, финансирале изградњу граничног прелаза са своје стране - рекла је Поповићева.

Пожар на граничном дијелу општина Соколац и Рогатица

Изгорјеле куће и помоћни објекти

Село је пусто и у њему живи само један становник. Запуштено је, а трава готово уопште није кошена, па се ватра брзо проширила. Ватрогасци се боре да обуздају ватру да се пожар не би проширио на шуме, рекао Глуховић

ПИШЕ: СРЕТЕН МИТРОВИЋ
krozrs@glassrpske.com

ИСТОЧНО САРАЈЕВО - У великом пожару који је јуче избио на ширем рејону села Берег, на граничном дијелу општина Соколац и Рогатица, изгорјеле су двије куће и осам помоћних објеката.

У саопштењу из Републичке управе Цивилне заштите наводи се да је пожар захватио суву траву и ниско растиње, да су куће биле ненастањене, а повријеђених и настрадалих није било.

- Село је пусто и у њему живи само један становник. Запуштено је, а трава готово уопште није кошена, па се ватра брзо проширила. Ватрогасци се боре да обуздају ватру да се пожар не би проширио на шуме - рекао је старјешина Ватрогасне јединице у Рогатици Миро Глуховић.

Према првим информацијама, на гашењу пожара било је ангажовано око 70 ватрогасаца из Сокоца и Рогатице, те радника шумских газдинстава "Романија" и "Сјемеч".

ПОЖАР гаси 70 ватрогасаца

- На пожариште су отишла три ватрогасна возила из Рогатице и једно шумског газдинства "Сјемеч", а из Сокоца два ватрогасна возила и аутобус припадника Цивилне заштите - рекао је Глуховић.

Према његовим ријечима, успјели су да спасу кућу Брана Божића, ватрогасца из Рогатице, али му је изгорјела штала и остали помоћни објекти.

На ширем подручју мјеста Опарци, општина Братунац, усљед јаког вјетра и високе температуре ваздуха јуче се поново активирао пожар који је локализован прије два дана.

- На подручју општине Билећа у рејону Хошћке луке већ трећи дан букти пожар великих размјера у којем је изгорјело стотине хектара високе шуме и ниског растиња - истакао је јуче старјешина ватрогасне јединице Билећа Радомир Радмиловић и додао да је пожарна линија дуга око шест километара, а ватра се шири у три крака.

Убиства

Глуховић је истакао да је село Берег, нажалост, познато по томе што се ту догодило тросструко убиство.

- То је село у којем је прије неколико година Војислав Планинчић убио троје својих комшија, због чега је осуђен на вишегодишњу затворску казну, а недавно је умро у затвору - рекао је Глуховић.

Жељезнички саобраћај на дијелу пруге Добој - Шамац био у прекиду

Вагони искочили из шина

БАЊАЛУКА - Жељезнички саобраћај на дијелу пруге Добој - Шамац јуче је био у прекиду, јер су у сриједу у послијеподневним часовима у мјесту Брвно, између станица Врањак и Модрича из шина искочила два вагона теретног воза, саопштено је из "Жељезница РС".

Радници Секције за одржавање шинских возила Добој јуче су радили на оспособљавању саобраћаја на овој дионици пруге.

Из ЖРС су саопштили да ће узрок исклизнућа вагона из шина и процјена материјалне штете бити познати по завршетку рада жељезничких комисија. Повријеђених није било, а осим штете на вагонима оштећено је и 1.350 метара пруге.

ОШТЕЋЕНО 1.350 метара пруге

Из ЖРС су нагласили да је поштована прописана брзина и да је негативан налаз алкотеста машиновође и његовог помоћника.

Теретним возом управљали су машиновођа из Добоја Љубомир Стевановић и његов помоћник Славиша Топаловић.

Претпоставља се да је до исклизнућа посљедњег и претпосљедњег вагона теретног воза дошло због деформације жељезничких шина настале усљед високих температура. Према незваничним информацијама, неколико минута прије теретног воза истом дионицом пруге на којој је дошло до несреће прошао је брзи путнички воз из Београда. Два посљедња вагона су била празна, а воз је превозио угаљ из Какња у Пољску.

М. Ми.

ЧУБРИЛОВИЋ

Министар саобраћаја и веза РС Недељко Чубриловић рекао је да су ЖРС сигурне како за транспорт терета, тако и за превоз путника.

- Још се не знају узроци несреће, али је чињеница да је поштована прописана брзина и да је алкотест био уредан. Важно је да није дошло до људских жртава - рекао је Чубриловић и додао да је старост вагона ЖРС забрињавајућа, те да је потребно у скорије вријеме обезбиједити ЖРС боља средства за превоз.

Сиромашних све више, донатора све мање

БИЈЕЉИНА - Број људи којима је потребна помоћ Црвеног крста значајно се повећао, док је број донатора много мањи у односу на претходне године, рекао је секретар Црвеног крста у Бијељини Перица Глигић.

Глигић каже да јавна кухиња која постоји при Црвеном крсту Бијељина тренутно има 230 корисника, а тај број би се сигурно повећао за још 200 када би било довољно новца и донација, јавиле су агенције.

Бивши директор ЖРС на слободи иако је осуђен због злоупотребе положаја

Умјесто да робија, Телебак помаже супрузи у мобингу

Сретен Телебак

Телебак долази у Гимназију и по цијели дан борави у канцеларији своје супруге. Пошто смо ми тражили њену смјену због мобинга, он је све вријеме као исљедник и познато лице од утицаја присуствовао разговорима, рекао Остојић

КПЗ Добој

ФОТО: АРХИВА

ПИШЕ: ГОРАН МАУНАГА
g.maunaga@glassrpske.com

ДОБОЈ - Бивши директор "Жељезница Републике Српске" Сретен Телебак, умјесто да у Казнено-поправном заводу Добоју издржава казну затвора од 22 мјесеца на коју је осуђен због злоупотребе службеног положаја, на слободи је и са супругом директором Гимназије у Добоју Свјетланом Телебак учествује у мобинговању професора.

Изјавио је то "Гласу Српске" предсједник Синдикалне организације Гимназије "Јован Дучић" у Добоју Горан Остојић, истичући да је због тога Синдикални одбор одредио трочлану комисију која је разговарала са директором КПЗ-а Бранком Милетићем.

- Разговору су присуствовали и професори Слађана Стојаковић и Зоран Гојковић. Милетић је био веома дециздан. Рекао је, ако је то тачно, да би неко у ланцу одговорности могао остати и без посла. Додао је да ћемо одговор у писаној форми добити врло брзо - каже Остојић.

Он додаје да је одговор од Милетића стигао, у којем је наведено да нас не би требало занимати ништа у вези са функционисањем КПЗ-а.

- Не знам каква се промјена десила у међувремену, али из дописа се да закључити да Милетић штити Телебака. Осим тога, Телебак је и идућих дана несметано долазио у Гимназију и по цијели дан боравио у канцеларији своје супруге. Док је она позивала запослене на разговор да се изјашњавају да ли су за њу, пошто смо ми тражили њену смјену због мобинга, он је све вријеме као исљедник и познато лице од утицаја и присуствовао је разговорима - каже Остојић.

ТЕЛЕБАК ПОД

заштитом директора КПЗ Добој Бранка Милетића

У Школском одбору тврде да је улога Телебака у тој ситуацији скандалозна јер, кажу, "умјесто служења затворске казне он у канцеларији своје супруге води кампању подршке уз помоћ лојалних чланова школског одбора".

- Пријете нашим колегама и тако придобију потписе подршке директору школе - кажу у одбору.

Телебак и други у "случају ЖРС", у мају 2011. године осуђени су за несавјестан рад у служби и злоупотребу службеног положаја, незаконити продају и располагање са 104 теретна вагона који су били у власништву ЖРС, вриједности око 1,6 милиона КМ. Оптужени су и да су незаконито располагали земљиштем у државној својини.

Ни Телебак ни Милетић јуче нису одговарали на наше телефонске позиве.

Синдикална организација Гимназије "Јован Дучић" из Добоја поднијела је у сриједу кривичну пријаву Окружном тужилаштву против Телебакове због, како су навели, мобинга над професорима школе.

У саопштењу Синдиката Гимназије наводи се да је Телебакова низом прекршаја и кривичних дјела нарушила законе Српске, БиХ и Колективног уговора. Они су истакли да је директоркино понашање крајње грубо, непрофесионално и увредљиво.

МИЛЕТИЋ

"Глас Српске" у септембру прошле године писао је да се Бранко Милетић, тада инспектор за спречавање општег криминалитета у Сектору криминалистичке полиције у Добоју, пријавио на конкурс за директора КПЗ и да иза њега стоји бивши директор затвора Милорад Новаковић који је ухапшен у мају прошле године због злоупотребе положаја и примања мита.

Милетић се пријавио на конкурс иако је против њега вођен дисциплински поступак у МУП-у РС.

Жучна јавна расправа због привременог депоновања отпада у Петрову

Отварање погона под упитником

ПЕТРОВО - Иако би општина Петрово могла да има велику корист од отварања погона за сакупљање, третман и привремено депоновање опасног отпада у ком би се запослило око 30 радника, поједини становници су се жестоко супротивили градњи овог објекта.

Они су своје незадовољство изразили на јучерашњој јавној расправи, која је подсјећала на предизборни скуп, не желећи ни да чују шта је утврђено Студијом о утицају на животну средину. Како "Глас Српске" незванично сазнаје, скуп су организовали чланови ситних опозиционих странака, који су потписујући се као "Група грађана" претходних дана град излијепили лецима путем којих су позвали грађане да масовно дођу на јавну расправу и спријече отварање погона.

НИСУ ЖЕЉЕЛИ

ни да саслушају стручњаке

Упркос томе што су стручњаци Института заштите екологије и информатике из Бањалуке објаснили да отварање погона не би могло угрозити здравље људи, као ни нарушити животну средину, на расправи се могло чути "Не дамо да нас трују", "Овдје ће складиштити радиоактивни отпад"...

Предраг Илић, директор Института заштите екологије и информатике, чији су стручњаци урадили нацрт студије, нагласио је да се у погону предвиђа привремено складиштење отпада, најдуже 90 дана.

Тражили градњу

Локалним еколошким акционим планом (ЛЕАП) у пословној зони у Петрову планирано је отварање погона за прераду отпада јер су становници Петрова у анкети приликом израде ЛЕАП-а као један од највећих еколошких проблема истакли управо немогућност адекватног одлагања отпада.

- Овдје нема радиоактивног, чак ни медицинског отпада. Планирано је да се прикупља отпад из разних привредних субјеката, организација, установа, да се препакује и извози - истакао је Илић.

Да ли ће предузеће "Кемокоп" Петрово добити дозволе за отварање погона, зависиће и од става грађана. Позитивно мишљење већ је дао Завод за заштиту природног и културно-историјског насљеђа, као и ресорна министарства.

С. Л.

Вијести

Рогатица

Пензионери добили ново руководство

РОГАТИЦА - Драго Вукашиновић изабран је за новог предсједника Удружења општине Рогатица, које броји 2.027 чланова, а његов замјеник биће Милорад Бојат. На изборној Скупштини именовани су и нови управни и надзорни одбори, а представљени су и подаци о висини пензија. Истакнуто је да је 2008. на подручју општине било 1.880 пензионера, док их је на крају прошле године било 2009. Са пензијом од 160 до 350 марака 2008. било је 1.122 пензионера, док је лани 1.255 примало толику пензију. Ново руководство Удружења има обавезу да им што више помогне, као што су то чинили и њихови претходници.

С. М.

Котор Варош

Органска производња хране

КОТОР ВАРОШ - У стратегији развоја пољопривредне производње на подручју Котор Вароша, чија израда ће бити завршена до краја новембра, посебна пажња биће посвећена стварању услова за изградњу система органске производње хране, потврђено је агенцијама у которварошкој општинској управи. Како је наведено, у которварошком крају, а посебно у селима на сјеверним обронцима Влашића, постоје идеални услови за производњу органске хране, јер је то подручје изоловано од извора загађења.

Братунац

Уређење "Рајске плаже"

БРАТУНАЦ - Италијанска хуманитарна организација "Оксфам" и општина Братунац потписали су уговор о заједничкој куповини опреме од 7.800 КМ за Еко-рафтинг клуб "Рајска плажа" Братунац. Предсједник клуба "Рајска плажа" Славољуб Млађеновић најавио је велику акцију чишћења ријеве обале Дрине, а нарочито на локацији "Рајске плаже", на којој је овог љета боравило више од 60.000 купача.

Изградња инфраструктуре у Српцу

Обнова моста у насељу Лилић

Мост на Рибарици

СРБАЦ - Грађевинско предузеће "Нискоградња" из Лакташа започело је обнову моста на рјечици Рибарици у Лилићу код Српца, за шта је путем Министарства пољопривреде, шумарства и водопривреде РС и општине Србац издвојено око 18 хиљада марака.

- До сада смо два пута покушали да санирамо овај мост, али тек сада ће све бити изведено како треба. Очекујемо да ће радови бити завршени до краја августа - рекао је активиста Мјесне заједнице Лилић Мирко Јеличић.

До краја августа биће завршена и санација моста у Ћукалима, за шта су општина Србац и Министарство пољопривреде, шумарства и водопривреде РС обезбиједили 28,5 хиљада марака.

Д. Ј.

Удружење жена "Дервента"

Борба против трговине људима

ДЕРВЕНТА - Удружење жена "Дервента" спроводи пројекат "Превенција у борби против трговине људима", који је финансијски подржала америчка амбасада у БиХ.

- Циљ пројекта је сузбијање трговине људима у складу са Џендер акционим планом БиХ, а циљне групе у пројекту су ученици деветих разреда основних школа "Никола Тесла" и "19. април", као и ученици првих разреда у Гимназији са техничким школама и Средњој техничкој школи у Дервенти - рекла је предсједник Удружења Јованка Поповић.

Подршку реализацији пројектних активности, које ће се спроводити све до јула 2013. године, дало је и Министарство просвјете и културе РС.

М. П.

Теслићко аматерско позориште

Сократ на добојској тврђави Градина

Детаљ из представе

ДОБОЈ - На љетној позорници средњовјековне тврђаве Градина у Добоју изведена је монодрама "Одбрана Сократова и смрт" теслићког аматерског позоришта "Бранислав Нушић".

Према ријечима глумца Милоша Миличевића, монодрама је рађена по тексту старогрчког филозофа Платона, у којем је пренесен говор који је Платонов учитељ Сократ држао на свом суђењу 399. године прије нове ере.

- До сада сам више од 30 пута изводио ову монодраму, а ово је први пут да је изводим на отвореном - казао је Миличевић.

Добојска публика окупљена на љетној позорници добојске тврђаве одлично је примила овај позоришни комад.

- Људи када чују да је у питању Платон скептични су и мисле да је ријеч о неком тешком филозофском дјелу. Међутим, када дођу и одгледају монодраму, одушеве се - објаснио је Миличевић.

Д. Д.

Фото: Ј. Ковачевић
Цицвара неизоставна на херцеговачкој трпези

Традиционални специјалитет памте бројни гости Херцеговине

Амбасадора спасила цицвара

Прича да се је кинески амбасадор у бившој СФРЈ свратио на Клиње. Знајући да дипломата пати од затвора, рекоше му да проба цицвару с медом, која га ријеши мука

ПИШЕ: РАТОМИР МИЈАНОВИЋ
krozrs@glassrpske.com

ТРЕБИЊЕ - Вјероватно се никада ни сазнати неће, али прича или урбана легенда из Херцеговине већ живи годинама. Наиме, херцеговачки специјалитет цицвару бројни гости су запамтили, али један кинески амбасадор посебно.

По Херцеговини се прича да је једном кинески амбасадор у бившој Југославији, враћајући се у Београд с одмора у Дубровнику, свратио на Клиње. Знајући да његова екселенција данима пати од затвора, неко из пратње му предложи да на Клињу проба цицвару с медом. Тако и би. Али, човјек странац, понесен укусом, заложи и више од уобичајеног чанка. Његов возач је, зборе, морао често да стаје уз пут, крај каквог гушћег шумарка, тамо према Саставцима и Тјентишту, а амбасадор се, ријешивши се великих мука, увијек наново распитивао како се зове чудесни лијек што му га дадоше крај оног гатачког језера.

- Цицвара - одговараше пратња.

- Циц-вара, ха, ха, ха! - смијао се, ваљда у том трену најсрећнији Кинез на свијету, притежући каиш на панталонама.

У овом јелу многи су нашли јединствен ужитак, а овај Кинез, кажу, чак и спас... Припрема се од јечменог или кукурузног брашна, једе с медом или киселим млијеком. Било коју да пробате, памтићете је као нешто посебно.

ЗА ЦИЦВАРУ
и Кинези знају

Ипак, по јужној Херцеговини само најбоље куварице спремају цицвару.

- Цицвара је наш најтраженији специјалитет. Припрема се врло једноставно... Након што у једној посуди припремим смјесу од кукурузног и бијелог пшеничног брашна, у другу ставим наш домаћи гатачки кајмак. Онда у шерпу успем воде и сачекам да проври, па је склоним са ватре. Полако сипам брашно и додајем кајмак у ону воду, те непрекидно мијешам и то обавезно у једном смјеру - прича Милена Бошковић из Драмешева, главни кувар у ресторану "Клиње" у близини Гацка. Искусни кувар прича да се мора стално мијешати док се брашно не одвоји од шерпе и не пусти масло...

- Поново се све то врати на шпорет, сада на тиху ватру, уз непрекидно мијешање. Не смије се пустити да загори. Пред крај кувања стављам нашег домаћег сира. Затим цицвару сервирам у дрвене чанке са нашим домаћим медом или киселим млијеком, зависно шта гост пожели - каже она.

ЈЕЛО ПРЕДАКА

Милена Бошковић прича да многи гости знају за цицвару, па посебно застану ријетки, кад пролазе овим путем од Београда, Зрењанина или Суботице и Новог Сада ка мору.

- Сврате до нас, овдје крај старе бране и језера Клиње. Неријетко су то потомци наших херцеговачких колониста који тамо живе, а за ово јело су чули од родитеља или других предака - признаје Бошковићева.

Незадовољство произвођача из Сокоца

Ниска цијена млијека

СОКОЛАЦ - Произвођачи млијека са подручја Сокоца незадовољни су откупном цијеном млијека, начином контролисања масне јединице и исплатом посљедњих неколико година, што је довело до пада производње млијека у овој општини.

Из општинске Службе за пољопривреду јуче је саопштено да је прошле године од 219 произвођача откупљено 965.000 литара млијека, у 2010. години 1.067.000, а 2009. године 1.112.000 литара млијека.

- Замјеник начелника општине Соколац Мирко Чоловић разговарао је са

директором Мљекаре "Пађени" Ненадом Вукојом о могућностима и условима откупа млијека са подручја општине Соколац.

- Договорили смо се да за почетак провјеримо које су количине које би се могле откупити и која су то мјесна подручја са којих би млијеко стизало, како бисмо утврдили трошкове и дефинисали потребне параметре за дуготрајан откуп млијека - рекао је Чоловић.

ОПАЛА
производња млијека

Он је истакао да ће сљедећих дана разговарати са мљекарима са подручја ове општине и сазнати које количине млијека се могу преузети са ових простора.

- На састанку није дефинисана цијена сировог млијека, јер њено утврђивање захтијева детаљну анализу - истакао је Чоловић.

Г. А.

Култура становања у Фочи на најнижим гранама

Смеће бацају кроз прозор, крпе у одводе

Гледао сам у насељу Рибарска како жена кроз прозор истреса кесу од усисивача, а честа појава је да бацају крпе, пешкире и свакојаке отпатке у одводе, па морамо звати мајсторе, каже Ђорђевић

ПИШЕ: РАДМИЛА ЂЕВИЋ
krozrs@glassrpske.com

ФОЧА - Прегласна музика, звук бушилице, цијепање потпале или дрва, центрифугирање веш-машине касно ноћу, просипање воде, мрва, отпадака кроз прозор или са балкона најуобичајенији су примјери како Фочаци крше кућни ред у стамбеним зградама.

Култура живљења и становања у Фочи одавно је на ниском нивоу, а ни свијест грађана о томе шта је и шта није дозвољено није ништа боља. Кућни ред непозната је ријеч многима, а придржавање његових одредаба једнако претјеривању.

Према општинској одлуци о кућном реду у стамбеним зградама у периоду од десет часова увече до шест ујутру зими, и од 11 увече до пет ујутру љети, као и у вријеме од 15 до 17 часова треба обезбиједити потпуни мир и тишину у згради.

Један од старијих станара, који није желио да му објавимо име, каже да му највише сметају несавјесни власници кућних љубимаца, који не воде рачуна о њиховој хигијени.

КАЗНУ платило шест станара

Славко Ђорђевић, дугогодишњи предсједник кућног савјета у згради у центру града, истиче да многи станари слабо чисте, а не одазивају се ни на састанке.

- Веома су бучни, посебно увече, прљају лифтове, остављају отпатке, бацају кроз прозор све и свашта. Гледао сам прије неколико година у насељу Рибарска како жена кроз прозор истреса кесу од усисивача, а честа појава је да бацају крпе, пешкире и свакојаке отпатке у одводе, па се запуше, да касније морамо звати мајсторе - огорчен је Ђорђевић.

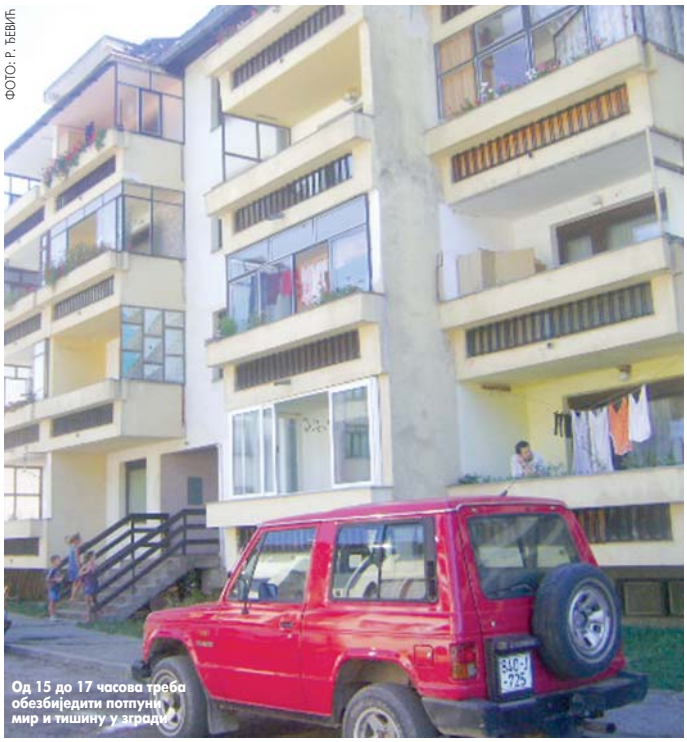
ФОТО: Р. ЂЕВИЋ

Од 15 до 17 часова треба обезбиједити потпуни мир и тишину у згради

Комунални инспектор у Фочи Гордан Дракул каже да многи не знају да се не смије држати било какав стари намјештај или предмети у хаусторима, па су често закрчени.

- Ако неко планира да организује прославе, забаве или поправке које проузрокују буку неопходно их је најавити 24 сата раније на огласној табли - рекао је Дракул и додао да има зграда гдје је култура живљења на задовољавајућем нивоу, али је више оних гдје комуналци морају да реагују по позивима од станара и предсједника ЗЕВ-а.

- Свака зграда мора да има истакнут кућни ред како би се станари детаљно упознали са одредбама, а и санкцијама - истиче Дракул.

Комунални инспектори, који иначе обезбјеђују поштовање кућног реда у зградама, кажу да најчешће реагују због складиштења старог намјештаја у заједничке просторије зграде, као и на бацање отпада са прозора.

- Прво упозоримо станаре који то направе, а ако се то понови, морају да плате казну од 50 до 150 марака. Било је шест таквих случајева гдје смо стигли до кажњавања па и до предавања на суд за прекршаје - каже Дракул.

АНОНИМНИ ПОЗИВИ

Комуналци кажу да им највећи проблем представља што и сами станари нису упознати са прописима кућног реда и мира, не желе да промијене ствари на боље, као и што врло често анонимно пријављују починиоце и не желе да их именују, при чему су инспектори немоћни.

- Морамо сарађивати и мора се тачно именом и презименом идентификовати прекршилац - нагласили су инспектори.

Гордан Дракул

При крају обнова улице Гаврила Принципа у Шипову

Асфалт и кружни ток до средине септембра

ШИПОВО - Асфалтирање главне улице у Шипову Гаврила Принципа у дужини од 500 метара, и градња кружног тока требало би да буду завршени до средине септембра.

Према ријечима начелника општине Душана Малиновића, овим ће бити отклоњено загушење саобраћаја у центру града. Ова активност реализује се у оквиру пројекта вриједног око 3,5 милиона КМ, којим је предвиђена и обнова регионалног пута до Сокоца код Шипова, који је дио регионалног пута Шипово-Бараћи.

- Уз изградњу коловозне траке, улица ће добити нове тротоаре, расвјету, а ријешено је и питање одвођења оборинских вода, те изграђена нова водоводна и канализациона мрежа - рекао је Малиновић и додао да је постављена нова телефонска и мрежа за кабловску телевизију.

ПОСТАВЉЕНА нова телефонска мрежа

Шеф градилишта предузећа "МГ Минд", које је радове почело прије три мјесеца, Славко Шпирић каже да је земљиште било мочварно, што је успорило завршетак посла.

- Овог љета смо били ускраћени за шетње центром. Драго ми је што је при крају обнова и што више неће бити великих рупа на шеталишту које су се чим падне кише претварале у локве - рекла је Драгица Миловац из Шипова.

С. Д.

ФОТО: С. ДАКИЋ

Биће асфалтирано 500 метара улице

Ђаци

Обновом саобраћајнице посебно су задовољни родитељи који су се плашили за безбједност своје дјеце.

- Имали смо много проблема приликом одласка у школу, пошто је тротоар био оштећен па смо се морали кретати коловозом. Драго ми је што су изграђени нови тротоари - рекла је ученица трећег разреда гимназије Јелена Пено.

Вијести

Котор Варош

Деминери чекају донаторе

КОТОР ВАРОШ - У општинској Служби цивилне заштите Котор Варош саопштено је да је почетак реализације Пројекта деминирања пролонгиран због недостатка новца. Начелник општинског штаба цивилне заштите Гостимир Милић рекао је да је у априлу прошле године потписан уговор између представника општине Котор Варош и БХ МАК-а, којим је планирано деминирање пет приоритетних површина, као што су шуме између которварошке и травничке општине.

Д. К.

Козарска Дубица

Јавна расвјета и у селима

КОЗАРСКА ДУБИЦА - У Козарској Дубици је у протекле три и по године постављено око 24 километра уличне јавне расвјете, изјавио је јуче начелник ове општине Нино Јауз, јавиле су агенције. Он је рекао да је при крају реализација програма модернизације јавне расвјете како на сеоском, тако и на градском подручју. Јауз наводи да је око 85 одсто градског подручја општине покривено савременом расвјетом. Он је најавио да ће се ускоро бити обновљена и улична расвјета у насељу Пухало.

Бијељина

Повећан број обољелих

БИЈЕЉИНА - Број жена обољелих од рака дојке у Бијељини у сталном је порасту, а старосна граница се све више спушта, рекла је агенцијама потпредсједник Удружења жена обољелих од карцинома дојке "Геа" Гордана Ступар. Она је истакла да најмлађа чланица овог удружења има 19 година, а најстарија 70. Ступарева је нагласила да је пацијенткињама омогућено да бесплатно добију неопходне протезе, грудњаке и перике. Медицински стручњаци наводе да је број обољелих од рака дојке у БиХ посљедњих година повећан за 100 одсто, јавиле су агенције.

Бизнис

Швајцарска предвиђа суфицит од 1,2 милијарде евра

БЕРН - Швајцарска би ову годину требало да заврши са бољим финансијским стањем него што је првобитно очекивала, и са суфицитом од 1,5 милијарди франака (1,2 милијарде евра), саопштила је швајцарска влада. Разлог за најновију прогнозу, која је услиједила након што је Федерални савјет Швајцарске најавио уравнотежен буџет за 2012, крије се у нижим издацима у односу на првобитних 64,1 милијарду франака планираних због утицаја нижих каматних стопа, преносе агенције.

Берза БЛ

СЛУЖБЕНО БЕРЗАНСКО ТРЖИШТЕ

Назив емитента	Просјечна цијена	Промјена	Промет
Република Српска - измирење ратне штете 6	41,28	0,27	71.557,36
Република Српска - измирење ратне штете 3	45,86	-0,30	10.952,86
РиТЕ Гацко а.д. Гацко	0,21	0,00	3.146,43
Телеком Српске а.д. Бањалука	1,51	0,67	2.998,86
Електро - Бијељина а.д. Бијељина	0,30	0,00	1.737,90
Рафинерија уља а.д. Модрича	0,18	0,57	880,00
Електро Добој а.д. Добој	0,61	-0,16	610,00
РиТЕ Угљевик а.д. Угљевик	0,25	0,00	350,00
Електрохерцеговина а.д. Требиње	0,26	0,00	52,00

ФОНДОВИ

Назив емитента	Просјечна цијена	Промјена	Промет
ЗИФ Актива инвест фонд а.д. Бањалука	3,70	0,00	0,00
ЗИФ Балкан инвестмент фонд а.д. Бањалука	2,02	0,00	0,00
ЗИФ БЛБ - профит а.д. Бањалука	2,50	0,00	0,00
ЗИФ Борс инвест фонд а.д. Бањалука	4,40	2,33	404,80
ЗИФ Еуроинвестмент фонд а.д. Бањалука	9,42	0,00	0,00
ЗИФ Инвест нова фонд а.д. Бијељина	0,04	0,00	56,80
ЗИФ Захорина Коин а.д. Пале	3,16	0,00	0,00
ЗИФ Кристал инвест фонд а.д. Бањалука	5,71	2,70	639,20
ЗИФ Полара инвест фонд а.д. Бањалука	4,10	0,00	0,00
ЗИФ Привредник инвест а.д. Бањалука	1,26	0,00	0,00
ЗИФ Униоинвест а.д. Бијељина	0,97	0,00	0,00
ЗИФ ВБ фонд а.д. Бањалука	3,68	0,82	239,20
ЗИФ ВИБ фонд а.д. Бањалука	3,89	0,00	0,00
ЗИФ Zepter фонд а.д. Бањалука	5,92	0,00	4.084,80

Берза Сарајево

КОТАЦИЈА КОМПАНИЈА

Дионичко друштво	Средњи курс	Промјена курса	Вриједност
Босналијек д.д. Сарајево	11.39	2.97	33,350,46

КОТАЦИЈА ФОНДОВА

Инвестициони фонд	Средњи курс	Промјена курса	Вриједност
ЗИФ MI Group дд Сарајево	4.19	1.95	34,857

ПРИМАРНО СЛОБОДНО ТРЖИШТЕ

Дионичко друштво	Средњи курс	Промјена курса	Вриједност
БХ Телеком д.д. Сарајево	17.74	0.40	29,412.75
Енергоинвест д.д. Сарајево	2.59	-0.31	1,296
Фабрика духана Сарајево д.д. Сарајево	42.00	-0.50	3,530
Солана д.д. Тузла	20.52	-0.39	3,898.80
Пак Центар д.д. Сарајево	8.00	0.00	3,448

ДОБИТНИК

Алумина а.д. Кнежево

Цијена (КМ)	Промјена
0,0026	2,50%

ГУБИТНИК

Велетрговина а.д. Градишка

Цијена (КМ)	Промјена
0,272	-2,86%

Свијет берза

FTSE 100 INDEX MEMBERS

Назив компаније	Цијена	Промјена
Lloyds Banking Group PLC	33.02	1.06
Vodafone Group PLC	185.85	-2.9
Barclays PLC	185.2	2.1
TESCO PLC	337.15	4.55
BP PLC	448.95	-1.05

DOW JONES INDUS. AVG MEMBERS

Назив компаније	Цијена	Промјена
Cisco Systems Inc	17.35	0.18
Bank of America Corp	7.87	0.09
General Electric Co	20.96	0.02
Microsoft Corp	30.2	0.06
Intel Corp	26.27	-0.21

Док Шпанија спасава банке, становници једва преживљавају

ФОТО: АГЕНЦИЈЕ

Кључ на контејнере

Док се за четири велике кредитне организације спрема 30 милијарди евра, власт у Шпанији наредила да се на контејнере за ђубре у прехрамбеним продавницама, кафићима и ресторанима стављају катанци

МАДРИД - Шпанија се спрема да издвоји 30 милијарди евра за спасавање банака, док власти стављају катанце на контејнере за ђубре и друга мјеста на којима се хране сиромашни.

Министарство економије Шпаније и Централна банка припремају званични захтјев за издвајање 30 милијарди евра који ће бити намијењени за помоћ или, како се то популарно каже, "рекапитализацију" четири велике кредитне организације.

Међу њима је компанија "Банкија" за чију је подршку Мадрид ове године већ издвојио више од 27 милијарди евра.

Крајем прошлог мјесеца Еврогрупа је већ одобрила могућност издвајања транше за рекапитализацију финансијских организација Шпаније.

ШПАНИЈИ НЕЋЕ бити довољно ни 100 милијарди евра

Транша треба да износи управо 30 милијарди евра из претходно одобрених 100 милијарди, преноси Глас Русије.

Експерти сматрају да ће тај новац кредитне организације добити до септембра. У изјави Еврогрупе речено је да ће новац бити издвојен у случају да буде неопходно.

Неки експерти сматрају да је ситуација у банкарском сектору Шпаније посљедњих мјесеци погоршана. Многи аналитичари и рејтинг агенција "Фич" прогнозирају да је за Шпанију недовољно чак и издвајање од 100 милијарди евра.

И док увелико траје спасавање финансијских институција и нарочито банака, сиромашни слојеви шпанског друштва суочени су са додатним забранама које им отежавају преживљавање.

Јавност су уздрмали случајеви када је неколико људи украло намирнице из супермаркета да би их поклонили сиромашнима. Сви су ухваћени и предати у полицијску станицу.

Ова акција, како су испричали ухапшени, представља протест због мјера интензивне штедње у земљи.

Ту је и нова наредба власти да се контејнери за ђубре у прехрамбеним продавницама, кафићима и ресторанима од сада катанче?! "Проблем" је у томе што у јеку кризе сиромашни све чешће покушавају да дођу до хране управо тамо.

КРЕДИТИ

Обим позајмица кредитних организација Шпаније од Европске централне банке (ЕЦБ) у јулу је, у поређењу са јуном, "порастао" за више од десет одсто - скоро до 340 милијарди евра. Скоро трећина издвојених кредита из ЕЦБ-а на територији еврозоне отпада управо на банке у Шпанији.

Годишње испоруке требало би да буду увећане на пет милијарди кубика

Србији више руског гаса

БЕОГРАД - Русија би требало да одобри нови гасни споразум са Србијом, на основу кога би се годишње испоруке руског гаса у земљу увећале на пет милијарди кубика.

То је предвиђено за период 2012 - 2021. година са садашње двије милијарде, преноси Танјуг.

У документу који је припремљен за сједницу владе Русије се наводи да ће споразум о знатном увећању испорука природног гаса у Србију важити након што земља измири ранији дуг за руски гас у вриједности од 30 милиона долара.

Ријеч је дугу који је настао на основу испоруке руског гаса у Србију од новембра 2000. до јануара 2001, а на основу двостраног аранжмана закљученог 1995. године.

Агенција Риа новости подсјећа, у извјештају из Москве, да је Србија један од учесника у реализацији пројекта међународног гасовода "Јужни ток".

Тај пројекат се реализује, како наводе руски експерти, због диверсификације маршрута у поставкама природног гаса до потрошача на југу и централном дијелу Европе.

УВЕЋАЊЕ испорука након што Србија измири дуг

У трећем кварталу минуле године била је окончана разрада техничко-економске оправданости реализације пројекта "Јужни ток", а градња тог гасовода требало би, како је раније најављено из Москве, да отпочне у децембру ове године.

Оријентациона цијена изградње "Јужног тока" је око 15,5 милијарди евра, од којих ће приближно двије трећине бити употријебљене за дио гасовода који ће ићи по дну Црног мора, од руске до бугарске обале, а остало за копнену дионицу.

Полугодишња нето добит Хипо банке 14,1 милион КМ

БАЊАЛУКА - Хипо Алпе Адрија банка Бањалука током првих шест мјесеци ове године остварила је нето добит од 14,1 милион КМ, показују неревидирани полугодишњи резултати пословања, пренијеле су агенције.

У саопштењу из Хипо Алпе Адрија банке наводи се да је укупна актива износила 1,4 милијарде КМ, укупни депозити 960 милиона КМ, кредити 1,07 милијарди КМ, а укупни капитал банке 248 милиона КМ.

Економски суноврат Словеније погубан за нашу радну снагу

Криза враћа кући хиљаде радника

Због престанка рада на одређено вријеме пријавило се 1.536 радника, због престанка пословања њих 54, због стечаја предузећа отказ добило 255 радника, а технолошким вишком проглашена 932 радника, навели у Заводу за запошљавање

ФОТО: АРХИВА

Због пропасти предузећа грађевинци остали без посла

ПИШЕ: МАРИНА ЧИГОЈА
marinacigoja@glassrpske.com

БАЊАЛУКА - Готово 3.500 радника из БиХ који су били запослени у Словенији, за само седам мјесеци ове године добили су отказ због кризе у тој земљи.

Међутим, ако се у обзир узме и број радника који су радили на црно, али и оних који имају стални боравак у Словенији па им није потребна радна дозвола, сигурно је да је број радника из БиХ који су остали без посла у Словенији далеко већи.

У Заводу за запошљавање Словеније истакли су да је економска криза "донијела" отказе како домаћим, тако и страним радницима.

- Институту за престанак радног односа за седам мјесеци ове године пријавило се 3.440 радника из БиХ. Због престанка рада на одређено вријеме пријавило се 1.536 радника, због престанка пословања предузећа 54 радника, због стечаја предузећа отказ је добило њих 255, а технолошким вишком проглашена су 932 радника - навели су у Заводу за запошљавање.

У овом заводу су рекли да они воде евиденцију свих издатих и важећих радних дозвола у Словенији.

- Подаци о важећим дозволама за запошљавање и дозволе за рад показују да је дошло до одређеног пада, али треба имати у виду да према новом Закону о запошљавању странаца у Словенији од 2011. године, странцима који у Словенији добију дозволу за стални боравак више не треба радна дозвола. Зато се од априла до маја 2011. године смањио број издатих радних дозвола за раднике из БиХ за приближно 20.000, јер су у складу са тим законом сви радници добили дозволу за слободан приступ тржишту рада - навели су у Заводу.

Економски аналитичар Зоран Павловић каже да је криза која је довела и до пада кредитног рејтинга Словеније утицала и на број радника из БиХ који су тамо остали без посла.

- Криза у Словенији се продубљује па због тога и наши радници који су традиционално радили тамо, посебно у металском сектору, добијају отказе. Питање је колико је тих радника могло да остане у Словенији због трошкова живота. Сматрам да се највећи број радника вратио у БиХ - казао је Павловић.

Он је нагласио да се може очекивати и даље компликовање ситуације, што значи не само повратак отпуштених радника у БиХ, него и чињеницу да ће се смањити девизни прилив који је БиХ имала од тих радника, било кроз званичне канале, било кроз готов новац.

ПАВЛОВИЋ: Криза у Словенији се продубљује

- Једино рјешење које постоји јесте да представници домаћих власти почну да размишљају како да БиХ потпише међудржавне уговоре, прије свега са Русијом, у којој постоји константна потреба за радном снагом а које ми имамо вишак. То се прије свега односи на грађевинарство које нам је у значајном паду. Тако је урадила Србија и она сада има најмање 10.000 радника у Русији и другим земљама које су настале послије распада Совјетског Савеза - рекао је Павловић.

Дужничка криза све више пријети да на кољена баци и Словенију. Агенција "Мудис" недавно је оцијенила бонитет ове земље само два нивоа изнад "смећа", а ту одлуку слиједиле су и друге свјетске агенције за кредитни рејтинг.

Словенија је до почетка кризе имала добар економски раст, незапосленост је била нижа од просјека ЕУ, а до кредита није уопште било тешко доћи.

Све се то скоро преко ноћи промијенило 2008. године. Словенија се одједном нашла у ситуацији да јој је извоз пао за петину, све грађевинске инвестиције су престале, док је економија пала за чак 8,1 одсто.

У међувремену су нарасли и дугови државе - 2007. су износили 27 одсто БДП-а, а данас су већ на 48 одсто. Буџетски дефицит је сада изнад шест одсто, а циљ је да дође испод три одсто, па влада спроводи мјере штедње.

Фирме

У Словенији тренутно ради седам компанија из БиХ, а у Заводу за запошљавање Словеније истичу да није примијећено значајно смањење посла код ових фирми, с обзиром на то да и прије кризе обим посла није био велики.

Грађани у Британији све више губе повјерење у банке

Бристол уводи сопствену валуту

БРИСТОЛ - У Британији грађани све више губе повјерење у банке па је стога град Бристол најавио да ће увести у употребу сопствену валуту, бристолску фунту.

Та нова валута, коју ће моћи да користе само компаније у Бристолу које се за то пријаве, биће пуштена у промет у септембру, а организатори су засути захтјевима локалних фирми које желе да се укључе у тај пројекат, преносе агенције.

ВЕЛИКО интересовање за бристолску фунту

- Идеја увођења бристолске фунте је одушевила људе, у вријеме док Британију тресе рецесија, а углед тамошњих банака је окрњен скандалима, док министри отворено говоре о могућем колапсу еврозоне, чија Британија није чланица - изјавио је један од организатора Киран Манди.

Стотине фирми су се пријавиле за учешће у пројекту, од чувеног центра за умјетност "Арнолфинија" па до ланца продавница деликатесне робе "Чандос", а увођење валуте је морало да буде помјерено са маја на 19. септембар због великог интересовања.

На новчаницама се налазе симболи локалног поноса, укључујући писца религијских текстова Хану Мур, као и авион "конкорд", који је дјелимично произведен у Бристолу.

Други британски градови су такође покушавали да уведу локалну валуту али је Бристол, у којем живи пола милиона људи, први већи град који то ради, при чему је њихов пројекат веома амбициозан.

Организатори наводе да ће фирме плаћати локалне порезе у бристолским фунтама, а тамошња општина је понудила својим запосленима, којих има 17.000, да добијају дио плате у тој валути.

Вијести

Нафта

Раст цијена због пада залиха

ЊУЈОРК - Сировом нафтом се јуче током електронског пословања на берзи у Њујорку трговало по цијени изнад 94 долара за барел, а до поскупљења је дошло послије објаве података о неочекивано великом паду залиха тог енергента и расту малопродаје у САД, пренијеле су агенције. Европска "брент" нафта на Међународној берзи петролеја у Лондону незнатно је поскупјела на 114,33 долара за барел.

Нова банка

Експозитура у Лакташима

БАЊАЛУКА - Нова банка отворила је јуче експозитуру у Лакташима гдје ће грађани и правна лица моћи користити све услуге банке. Експозитура Нове банке почиње да ради на новој локацији у Карађорђевој улици - бивша Робна кућа "Зора". Из Нове банке истичу да је нови објекат опремљен по савременим стандардима уређења екстеријера и ентеријера.

Канада

Приватна острва на продају

ТОРОНТО - Канадска агенција ПАО, која се бави продајом приватних острва широм свијета путем интернета, тренутно нуди 550 острва, преносе агенције. Најјефтиније острво које ове агенција из Торонта нуди је острвце од 3.000 квадратних метара које се налази усред једног језера у Панами по почетној цијени од 24.346 евра.

"Граве"

За зграду шест милиона КМ

БАЊАЛУКА - Друштво за осигурање "Граве" из Бањалуке уложило је више од 6.000.000 КМ у сопствени пословни објекат, површине 2.150 метара квадратних у центру града, пренијеле су агенције. Директор "Граве" Бањалука Веселин Петковић рекао је да ће ово друштво, послије десет година од оснивања у Српској, добити до почетка новембра модеран и функционалан пословни простор.

Хроника

Граничари ухапсили силеџију

ГРАДИШКА - Мухаерм Ц. (57) за којим је МУП ФБиХ расписао потрагу због силовања ухапшен је у сриједу око 22.30 часова на улазу у БиХ на граничном прелазу Дољани.

Он је јуче предат службеницима Судске полиције у Мостару.

Припадници Јединице граничне полиције Градишка ухапсили су држављанина Словеније Н. Д. (24) чији су иницијали, јер је установљено да је за њим МУП ФБиХ расписао потрагу због тешке тјелесне повреде.

Г. О.

Поднесен извјештај Тужилаштву

Заступник покрао осигуравајуће друштво

ТРЕБИЊЕ - Против Д. А. из Требиња који је осумњичен за проневјеру и фалсификовање исправе полиција је доставила извјештај Окружном тужилаштву у овом граду, саопштено је јуче из Центра јавне безбједности Требиње.

Он се терети да је поменутим кривичним дјелима оштетио осигуравајуће друштво у којем је обављао послове заступника за 3.780 марака.

Постоји сумња да је Д. А. од 13. до 15. јула ове године од 15 лица преузео документацију и новац потребан за редовно осигурање возила, а затим уплаћивао по четири марке на рачун осигуравајућег друштва, док је разлику од добијеног и уплаћеног новца противправно присвојио.

Р. Ми.

На "Тржници" у Бањалуци

Одузете цигарете, дуван и кафа вриједни 24.000 КМ

БАЊАЛУКА - Службеници Управе за индиректно опорезивање БиХ у сарадњи са Управом тржишне инспекције Републике Српске привремено су одузели 8.050 паклица цигарета, 91 кутију резаног дувана и 170 килограма кафе укупне тржишне вриједности 24.000 марка, приликом контроле на "Тржници" у Бањалуци, саопштено је из УИО БиХ, јавиле су агенције.

У саопштењу се наводи да су приликом контроле пословања неколико самосталних трговинских радњи на "Тржници" Бањалука службеници УИО и Тржишне инспекције РС, пронашли акцизну робу која се на незаконит начин продавала на тржишту БиХ.

Гранични прелаз Дољани

Приведени Турци са лажним исправама

САРАЈЕВО - Три држављана Турске А. Д. (33), Т. Б. (31) и А. В. (19), који су посједовали фалсификоване путне исправе откривени су јуче у "алфа ромеу" којим је управљао такође Турчин У. С. (25) на међународном граничном прелазу Дољани на излазу из БиХ, јавиле су агенције.

Три држављана Турске су, према налогу Тужилаштва Херцеговачко-неретванског кантона, ухапшена и спроведена у Основни суд у Чапљини. Правоснажном пресудом Основног суда Чапљина држављани Турске су проглашени кривим за фалсификовање исправа и изречена им је условна осуда. Уз приједлог за изрицање заштитне мјере протјеривања са територије БиХ, они су предати Служби за послове са странцима БиХ.

Оптужени за организовање злочиначке организације вријеђао тужиоца

Турковић: "Нисам ти ја Гаши, нећеш се провући"

Свједок Мирза Дринић негирао да му је Турковић понудио учешће у пљачки "Карго центра" сарајевског аеродрома иако је због тога у Суду БиХ осуђен на 12 мјесеци затвора

ПИШЕ: ГОРАН ОБРАДОВИЋ
gorano@glassrpske.com

САРАЈЕВО - Зијад Турковић, који је заједно са другим припадницима злочиначке организације оптужен за више тешких кривичних дјела, удаљен је из суднице у Суду БиХ током испитивања свједока Мирзе Дринић због коментарисања, али и увреда упућених на рачун тужиоца Олега Чавке.

- Нисам ти ја Гаши и нећу ти бити Гаши. Ако си се њему провукао, мени нећеш - говорио је Турковић када га је полиција изводила из суднице.

Свједок тужилаштва Мирза Дринић јуче је у наставку суђења оптуженима за припадност злочиначкој организацији негирао да му је Зијад Турковић понудио учешће у пљачки "Карго центра" сарајевског аеродрома, због чега је и осуђен прошле године у Суду БиХ на 12 мјесеци затвора, након што је закључио споразум са Тужилаштвом БиХ.

Турковић и други припадници његове организације терете се за више убистава, пљачку "Карго центра" сарајевског аеродрома и већи број других кривичних дјела.

У пресуди Дринић је наведено да није пријавио учеснике пљачке надлежним тијелима, иако му је то било познато.

- То није истина. Ишао сам линијом мањег отпора, јер ме случај не занима. Нисам хтио да уђем у суђење и склопио сам споразум да све што прије завршим. Није истина да сам Турковићу дао двије радио-станице за пљачку - рекао је Дринић.

ДРИНИЋ казао да му је Лакић показао пиштољ за убиство

Он је додао да је Турковићу дао само једну радиостаницу коју је користио његов пријатељ.

- Због те радио-станице Турковић и ја нисмо причали три године, јер сам дуго тражио да ми је врати и тада је настао проблем. Радио-станицу је касније вратио преко мог пријатеља Ермина Делића, али је то било прије пљачке на аеродрому - изјавио је Дринић.

Приликом читања његовог ранијег исказа он је већи дио негирао, само је потврдио да је од Турковића 2010. године купио стан за 50.000 марака, иако му је површина била мања од понуђене и да је долазио у Сарајево и распитивао се за несталог Марија Толића. Казао је да је Турковић неколико дана био код њега у Зеници, а када је сазнао да је у бијегу због пуцњаве у хотелу "Босна", замолио га је да оде.

Дринић је негирао јуче, за разлику од онога што је рекао у Тужилаштву, да је изјавио: "Зика је такав. Данас грли, љуби, а сутра пуца."

Дринић је у истрази причао и како му је у Зеници Миленко Лакић говорио да су га ангажовали да га ликвидира, и да му је показивао никловани пиштољ ТТ, за који је свједок знао да припада Митхату Мекићу.

ОРУЖЈЕ У ШАХТУ

Инспектор SIPA Џенан Шећербајтаревић, изјавио је у Суду БиХ да је руководио увиђајем у сарајевском насељу Бистрик почетком фебруара прошле године, послије информације коју је истражиоцима дао Сеад Думанић да су у шахт у тој улици одбачене чауре коришћене у ликвидацији Марија Толића и Вернера Аідарија. У шахту је пронађен нож на преклапање, двије чахуре и два зрна, која су прослијеђена на вјештачење.

Сарајевска полиција трага за пироманима

Запаљени "ауди А4" и "рено сеник"

САРАЈЕВО - Два аутомобила изгорјела су у подметнутим пожарима у четвртак иза поноћи на подручју сарајевских општина Нови Град и Илиџа.

"Рено сеник" власништво Белме Карабеговић запаљен је у Новом Граду а "ауди А4" власништво Амира Ефендића (28) на Илиџи.

У МУП-у Кантона Сарајево рекли су да је "ауди А4" био паркиран у Џанановој улици и запаљен је око један час послије поноћи. Само пола часа послије тога запаљен је и "рено", који се налазио паркиран у Шехидској улици.

За протеклих 20 дана запаљено је осам возила на подручју Сарајева. У сриједу послије поноћи запаљен је BMW чији је власник Анел Алиђ, који је за то осумњичио Армина Ефендића. Алиђ се потом сукобио са Ефендићем и Нермином Шувалијом, којем је сломио прст, док је Ефендић побјегао. Ефендић и Алиђ потом су ухапшени, саслушани и пуштени.

Осим ових пожара и 11. августа у улици Града Бакуа изгорио је "фолксваген шаран" луксембуришких ознака, а власништво је Х. С. из Сарајева.

Дан прије тога у улици Енвера Шеховића запаљена је "шкода октавија", чији је власник К. Е, а увиђајем је потврђено да се радило о намјерној паљевини.

УКУПНО осам возила изгорјело за 20 дана

"Пежо 206", који је користио Х. Д. из Сарајева запаљен је 5. августа у улици 105. бригаде.

Овој паљевини претходио је пожар на "голфу 2", власништво Х. С. из Сарајева, који је подметнут 27. јула у улици Витковац чикма.

Сарајевска полиција за већину ових паљевина није ухапсила никог, што је унијело страх међу Сарајлијама.

Г. О.

Нестао старац Милан Марић

МРКОЊИЋ ГРАД - Милан Марић (80) из Доње Пецке, код Мркоњић Града нестао је 10. августа.

Нестанак старца пријавио је његов син Стево Марић који живи у Бањалуци мркоњићкој Станици јавне безбједности у сриједу у 15.30 часова. Он је у пријави полицији навео да је његов отац Милан живио сам, да су га комшије посљедњи пут видјеле 10. августа и да се тада удаљио од куће у непознатом правцу. Полиција ће са родбином организовати потрагу за несталим старцем.

С. Д.

Полиција 122

Контроле на граничним прелазима у БиХ за шест мјесеци ове године

По потјерницама ухапшене 343 особе

За особама ухапшенима на граници потјернице биле расписане углавном због тешких кривичних дјела као што су убиства, крађе, тешке крађе, разбојништва, кривична дјела у вези са дрогом, сексуални деликти, фалсификовање исправа

Гранична полиција

ФОТО: АРХИВА

ПИШЕ: ГОРАН ОБРАДОВИЋ
gorano@glassrpske.com

БАЊАЛУКА - На граничним прелазима у БиХ у првих шест мјесеци ове године ухапшене су 343 особе за којима су биле расписане потјернице.

Потврдила је ово за "Глас Српске" портпарол Граничне полиције БиХ Санела Дујковић која је додала да је од тога 291 особа ухапшена на основу потрага и потјерница које су расписали полицијски у судско-тужилачки органи из БиХ. На основу потјерница Интерпола ухапшене су 52 особе.

Она је додала да су потјернице за ухапшеним биле расписане углавном због тешких кривичних дјела као што су убиства, крађе, тешке крађе, разбојништва, кривична дјела у вези са дрогом, сексуални деликти, фалсификовање исправа. Међу ухапшенима је и много оних који су избјегавали затворску казну. Најчешће се ради о држављанима БиХ, а потом су држављани Србије, Хрватске и Црне Горе.

- У првих шест мјесеци ове године у базама података Граничне полиције БиХ идентификоване су 652 особе по разним основама. Ријеч је особама за које су страни надлежни органи расписали потјерницу или забрану преласка државне границе, а које су безбједносно интересантне. Ту су и особе које је потребно лоцирати приликом преласка државне границе, а има и оних којима су изречене мјере забране коришћења одређених докумената за прелазак - истакла је Дујковићева.

Она је рекла да је тај број особа против којих су предузете мјере повећан за готово осам одсто у поређењу са истим периодом прошле године.

- Гранична полиција у континуитету остварује све боље резултате по потражној дјелатности, што је прије свега резултат појачаних мјера граничних провјера, информатичког увезивања граничних прелаза, те увођење савремених информационих технологија за граничне провјере - појаснила је Дујковићева.

НА ОСНОВУ
Интерполових потјерница ухапшене 52 особе

Дујковићева је објаснила да постоји више разлога због којих је неко успио прећи неколико државних граница, а да буде ухапшен на неком од наших прелаза.

- Првенствено је битно да ли је за особом расписана национална или међународна потјерница. Осим тога уколико се ради о међународној потјерници зависи којим земљама је она достављена, односно да ли је дифузна или црвена. Битно је истаћи и да већина земаља не дозвољава изручење својих држављана другим државама. Због тога се по правилу према домаћим држављанима не обављају провјере у појединим базама података - рекла је Дујковићева.

Према ријечима Дујковићеве, један од разлога за откривање сумњивих особа може да буде и начин обављања граничних провјера и доступност појединих база података на граничним прелазима.

- С тим у вези треба истаћи да је Гранична полиција БиХ успоставила нови информациони систем уз коришћење читача путних исправа и тако остварила услове за директан приступ свим базама података који су важни за граничне провјере - истакла је Дујковићева.

Санела Дујковић рекла да је проблем лоша инфраструктура на граничним прелазима. Нагласила је да због ограничености буџетских средстава, као и законских надлежности у погледу изградње и одржавања нису у могућности сами да ријеше ове проблеме.

ФАЛСИФИКОВАЊЕ ИСПРАВА

Портпарол Граничне полиције БиХ Санела Дујковић рекла да особе које знају да је за њима расписана потјерница покушавају на разне начине да преваре њихове службенике и прећу границу.

- Најчешће то раде коришћењем неважећих или фалсификованих путних исправа, али и исправа које припадају другој особи. Већи број их покушава да избјегне граничне прелазе и нелегално уђе у земљу - додала је Санела Дујковић.

Вијести

Бањалука

Пронађено 112 стабљика конопље

БАЊАЛУКА - У оквиру полицијске акције "Плантажа" у бањалучком насељу Шибови пронађена је плантажа са 112 стабљика индијске конопље, потврђено је јуче у ЦЈБ Бањалука. Приликом увиђаја полиција је одузела стабљике висине од 60 до 190 центиметара. О овом кривичном дјелу биће достављен извјештај Окружном тужилаштву.

Г. О.

Источно Сарајево

Одузет новац и пиштољ

ИСТОЧНО САРАЈЕВО - Полиција је ухапсила С. Ј. (32) из Новог Града и В. Р. (29) из Сарајева код којих је пронашла пиштољ за који нису имали дозволу и неколико новчаница за које се сумња да су фалсификоване, саопштено је из ЦЈБ Источно Сарајево.

Прије хапшења полиција је у сриједу око 11.30 часова у Карађорђевој улици у Источном Новом Сарајеву зауставила "фијат браво" којим је управљао С. Ј. а у којем је био В. Р. Потом их је полиција претресла јер се ради о особама склоним чињењу кривичних дјела.

Г. О.

Бањалука

Пронађен украдени комби

БАЊАЛУКА - Од Драгана В. (34) из Бањалуке одузет је комби "мерцедес спринтер" јер је полиција у Бањалуци утврдила да је за њим расписана међународна потрага у Њемачкој, истакли су у полицији. Провјером је утврђено да је комби украден у Њемачкој прошле године.

Г. О.

У ДВИЈЕ РИЈЕЧИ

Повријеђен мотоциклиста у судару са "алфа ромеом"

ДОБОЈ - Мотоциклиста Х. М. из Липца тешко је повријеђен у саобраћајној несрећи која се догодила на регионалном путу Добој - Маглај у мјесту Придјел Доњи код Добоја, саопштено је из ЦЈБ Добој.

До несреће је дошло када се аутомобил "алфа ромео", за чијим воланом је био Ј. М. из Лукавца, сударио са мотоциклом којим је управљао Х. М., а који је одмах послије несреће превезен у болницу. Претпоставља се да Ј. М. који се кретао регионалним путем из правца Добоја услед неприлагођене брзине није могао на вријеме да се заустави када је уочио мотоцикл који је скретао лијево на локални пут и тада је ударио у задњи дио мотоцикла, а потом слетио поред пута.

Г. О.

Возач "фијесте" повријеђен у судару са "вектром"

ДЕРВЕНТА - Тешке повреде задобио је Ж. Г. из Панчева у Србији у саобраћајној несрећи која се догодила у сриједу око десет часова на магистралном путу Брод - Дервента у мјесту Поље код Дервенте, рекли су у ЦЈБ Добој.

До несреће је дошло када су се сударили "форд фијеста", којом је управљао Ж. Г., и "опел вектра", за чијим воланом је био С. М. из Дервенте. Претпоставља се да се Ж. Г. приликом укључења са регионалног на магистрални пут није зауставио на знак "обавезно заустављање" и тада је изашао и дошло је до судара са "вектром". Послије несреће Ж. Г. је са тешким повредама превезен у добојску болницу, гдје је задржан на лијечењу.

Г. О.

Пијани возач "голфа" оштетио два аутомобила

САРАЈЕВО - Здравко Ј. осумњичен је да је пијан возећи "голф 1" ударио у паркирани аутомобил "поло", који се потом одбио и ударио у "фијат браво" у ноћи између сриједе и четвртка на Тргу сабора босанског у сарајевском насељу Добриња.

У несрећи нико није повријеђен, а на "полу" и "голфу 1" је причињена већа штета. На "фијату браво" причињена су мања оштећења. Након што је видио шта је урадио Јокић је изашао из аутомобила и позвао полицију.

Припадници Полицијске станице Кантона Сарајево обавили су увиђај, а против Здравка Ј. биће поднесене прекршајне пријаве због изазивања несреће и вожње у пијаном стању.

Г. А.

Србија

Политика ме никад није занимала, али кад је догорело до ногата, што би наш народ рекао, решио сам да се укључим у СНС.

Рики Лугоњић,
предсједник Општинског одбора СНС-а у Гроцкој

Спасао четворо Нијемаца

Србин херој Берлина

БЕОГРАД - Њемачки медији величају поштара Предрага Ивановића (39), који је тамо прошлог викенда спасао четири особе тако што их је изнио из запаљеног "пежоа".

Неки од најутицајнијих њемачких медија, као што су "Билд" и "Берлинер цајтунг", опширно су писали о Предрагу као херој на кога би многи требало да се угледају. Прије свих, више од четрдесеторо људи који су заједно с њим били на улици, али само је Предраг прискочио у помоћ. "Пежо" у којем је било шесторо људи, а за који се претпоставља да га је возила пијана дјевојка, изгубио је контролу, прелетио преко улице и ударио у паркирани комби, преврнувши се на десни бок.

Возач и сувозач успјели су да изађу из аутомобила, а Предраг је извукао четворо из аутомобила који се брзо претварао у буктињу.

Сједница Владе Србије

Усвојене највише цијене лијекова

БЕОГРАД - Влада Србије донијела је јуче одлуку о највишим цијенама лијекова за употребу у хуманој медицини који се издају на рецепт, што је прва у низу мјера које треба да обезбиједе појефтињење медикамената у Србији, саопштено је из Владе.

- Ова одлука ће спречити проблем несташице лекова, допринети нормализацији тржишта лековима у Србији и обезбедити квалитетнију и сигурнију здравствену заштиту грађана - наводи се и додаје да се овом одлуком први пут утврђује цијена за 531 лијек, од којих је трећина оригиналних лијекова. Такође, "омогућава се доступност нових иновативних лекова пацијентима, повећава укупна понуда и обезбеђује већа конкурентност на тржишту и боља снабдевеност".

Излетиште Каменички вис

Пронађена три тијела у аутомобилу

НИШ - Полиција је јуче на излетишту Каменички вис поред Ниша у једном аутомобилу пронашла три тијела - мушкарца, жене и једне дјевојчице, сазнаје Б92.

Како незванично сазнају, ради се о члановима једне породице, а претпоставља се да је ријеч о двоструком убиству и самоубиству и да је мушкарац убио супругу и дијете, па онда себе. Тијела Р. С. (1968), М. С. (1979) и А. С. (1996) пронађена су код излетишта у аутомобилу "застава 101" нишких регистрација који је био паркиран поред пута. Полиција је обавила увиђај, а на лицу мјеста били су форензичари и истражни судија.

ДОБРА ВИЈЕСТ

ПОЖЕГА

Породица Дробњаковић из пожешког села Пријановићи уз све домаће животиње гаји и једно двомјесечно лане, Бибија, које су пронашли повријеђено у шуми. Уз помоћ ћерке ветеринара Дробњаковићи су успјели да спасу напуштено младунче, а када се опорави вратиће га у природно окружење.

НОВИ ПАЗАР

Чопор вукова уништио је стадо од 40 оваца у селу Девићи на планини Голија, удаљеном двадесетак километара од Мланче код Студенице. Власник стада, 81-годишњи Александар Ђоковић каже да су вукови заклали 25 оваца, 14 изједали, док је само једна овца остала сачувана.

ЛОША ВИЈЕСТ

Александар Тијанић упутио неколико отворених питања Томиславу Николићу

Александар Тијанић

Држава свјесно потапа РТС

Порези су 22 милиона евра годишње или све што маркетинг заради. Две српске владе одгађале су, до данас, сваку интервентну помоћ и промену непримењивих закона. У овом тренутку Србија не испуњава елементарни европски стандард односа државе и јавних сервиса, пише Тијанић Николићу

БЕОГРАД - Зашто за Радослава Павловића, надареног писца а вашег новоустоличеног "културног" саветника, не вреде морална начела по којима државни чиновници не смеју да износе неистине, фалсификате, неаргументоване политичке судове, самовољно проширују своја овлашћења или организују медијске хајке, једно је од питања које је генерални директор РТС-а Александар Тијанић поставио јуче јавно предсједнику Србије Томиславу Николићу.

Он је навео да се Николићу обраћа прије него што се обрати мјеродавним српским и европским институцијама, јер га је назвао "несрећником из Подујева" и критиковао програм РТС-а и рад УО.

- Очигледно, место рођења мене расно дисквалификује да, после Митевића и Милановића, будем трећи генерални директор српске телевизије пореклом са Космета. Мали је проблем што, сасвим законито, ја то већ јесам. Осам година. Не баш најбољи директор. Али, не баш најгори - написао је Тијанић.

ДИРЕКТОР РТС-а осуо паљбу на Николићевог савјетника

Он пита Николића да ли су "најаве смена, хајки, претњи, сејање страха и неистина, гомила самокандидата за функцију која (још) није слободна, последица нечијих неутажених амбиција, драж крчења пречица кроз законе или брутални политички притисак усмерен, слутим, на буџет РТС-а од недовољних 70 милиона евра?"

Опрезност

Искуство ми налаже опрезност, додаје Тијанић и на крају писма Николићу наводи: Ако је пророк Павловић у праву, ако је ослобођен закона кад и стида, поновићу реторичко питање упућено Вама - шта то онда, Предсједниче, почиње у Србији и како ће се завршити?

Истиче да је РТС успјешан јавни сервис, али да га држава свјесно и темељно финансијски потапа.

- Порези су 22 милиона евра годишње или све што маркетинг заради. Две српске владе одгађале су, до данас, сваку интервентну помоћ и промену непримењивих закона. У овом тренутку Србија не испуњава елементарни европски стандард односа државе и јавних сервиса - пише Тијанић.

Тијанић пита да ли је "добош саветника Павловића само брутална најава како држава неће испунити своју обавезу и у дубокој економској кризи и разумљивом паду претплате, неће јавном сервису обезбедити довољан и стабилан извор финансирања".

- У том случају, господине Предсједниче, разумећете неизбежност да се Јавни сервис обрати српском правосуђу, надлежним институцијама за контролу рада и заштиту РТС-а, те ОЕБС-у и Европској комисији, са питањем - да ли је Ваш саветник у целости ослобођен штетног утицаја српских и европских закона - пише директор РТС-а предсједнику Србије.

Албанци поново нападају у јужној српској покрајини

Србин претучен, општина каменована

КОСОВСКА МИТРОВИЦА, ПЕЋ - Србин Милош Чукић, који као расељено лице живи у Беранама, претучен је у центру Пећи када је дошао да обиђе своју кућу у коју су се уселили Албанци, док је зграда општине Косовска Митровица каменована.

Након што су га пустили у двориште, Чукића је напало неколико Албанаца, који су му на питање зашто га ударају одговорили да то чине зато што је Србин.

- У нападу су му избијена два зуба, задобио је посекотине поред лијевог ока и друге повреде главе приликом пада

АЛБАНЦИ га тукли зато што је Србин

од задобијених ударача. После напада је стигла хитна помоћ, а убрзо и полиција. У пећкој болници му је указана помоћ. Лекари су му зашили рану - рекао је за РТС Зоран Ашанин из села Љевоша, код кога Чукић одсједа када дође у Пећ.

Замјеник предсједника општине Косовска Митровица Момир Касаловић рекао је да су непознате особе око поноћи каменовале зграду општине, али повријеђених није било.

Србији потребна јака и "очишћена" ДС

БЕОГРАД - Високи функционер Демократске странке Борислав Стефановић јуче је РТС-у, рекао да је ДС једина странка у Србији која има демократски капацитет да води отворену дебату. Сада је потребно, како је рекао, да странички органи ДС одлуче у ком правцу ће странка даље ићи и то треба да се уради што прије јер није истина да нико није крив за пораз.

- Србији треба јака, промењена, реформисана и очишћена ДС - каже Стефановић.

Ивица Дачић тврди да СПС нема везе с Агробанком

Хапшења у 27 фирми

Истрага може да иде докле год хоће, нема ограничења. Мора да одговара свако ко је крив, а може да буде близак коме год хоће. У истрази о Агробанци постоје нови детаљи који нису за јавност, рекао Дачић

Обимна истрага о Агробанци

БЕОГРАД - У истрази о злоупотребама у Агробанци неће бити ограничења и нико неће бити заштићен, а Социјалистичка партија Србије нема никакве везе са тим случајем, рекао је јуче премијер и предсједник СПС-а Ивица Дачић.

- Што се мене тиче истрага може да иде докле год хоће, нема ограничења. Мора да одговара свако ко је крив, а може да буде близак коме год хоће - рекао је Дачић новинарима у Палати "Србија".

Он је истакао да због истраге о Агробанци, из које је нестало 300 милиона евра, не би требало плашити друге банке, јер, како је навео, треба разликовати криминал и корупцију од редовног пословања.

Према његовим ријечима, истрага ће обухватити све банке за које се сумња да је било корупције и криминала, а кад је ријеч о пословним резултатима банака то је, како каже, ствар самих банака и предузећа. Дачић је рекао да у истрази о Агробанци "постоје нови детаљи који нису за јавност" наводећи да је погрешно да се о информацијама из истраге јавно говори.

- Истрага ће бити обимна и неће бити завршена брзо - рекао је Дачић и подсјетио да и у Аустрији дуго траје истрага о злоупотребама у Хипо банци.

СПИСАК

Осим Агробанке, која је већ на тапету, међу предузећима у која би могла да "падне полиција, како се може чути из незваничних извора, налазе се и "Галеника", РТБ "Бор", "Новости", "Лука Београд" и још неке банке, али и највећа српска јавна предузећа, као и спорне приватизације које се помињу у резолуцији Европског парламента.

Поводом списка о 27 спорних приватизација на који је указала Европска унија, Дачић је рекао да Србији не треба ЕУ да говори о томе, јер се голим оком види да су те приватизације "лоповске". Упитан зашто осумњичени нису ухапшени током његовог мандата који је почео 2008. године, Дачић је рекао да он није полицајац него министар унутрашњих послова и да он не даје налоге полицији кога да ухапси.

Ивица Дачић

Према писањима "Курира" први потпредсједник Владе задужен за борбу против корупције и криминала Александар Вучић, посједује списак од 27 фирми за које се сумња да су радиле незаконито и чешља њихово пословање.

ИСТРАГА неће бити брзо завршена

- Списак спорних фирми већ је прослеђен на прошлом састанку Бироа за националну безбедност. Тада је, на Вучићев предлог, одлучено да се формирају специјални тимови, који ће испитати све у вези са пословањем у предузећима и онима који могу бити повезани с тим. Тимови су већ почели истражују, а састављени су од људи који уживају највеће поверење. Ускоро може да се очекује да ће многе, који су досад мислили да су недодирљиви, стићи рука закона и правде - открива извор "Курира" план који се држи у највећој тајности како не би цуриле информације и како неко не би покушао бјекство.

Саговорник додаје да повлашћених неће бити, без обзира на притиске које очекују. Званичну информацију о списку новинари нису успјели да добију у Вучићевом кабинету, али, су сазнали да би први потпредсједник објављивањем прекршио закон, јер је све под ознаком државне тајне.

Вијести

Крагујевац

Пожар у хотелу "Зеленгора"

КРАГУЈЕВАЦ - У кухињи хотела "Зеленгора" у центру Крагујевца јуче је избио пожар чије је ширење брзо заустављено захваљујући ефикасној интервенцији ватрогасаца, јавиле су агенције. У пожару нико није повријеђен а материјална штета је мала, рекао је власник и директор тог хотела Миленко Марјановић.

Пријепоље

Потукли се на јавној расправи

ПРИЈЕПОЉЕ - Током одржавања јавне расправе о пројекту изградње брана Бродарево 1 и Бродарево 2 дошло је до туче неколико грађана Пријепоља, јавиле су агенције. Есад К. (64) задобио је тешке тјелесне повреде, а Амел К. (51) и Зоран Р. (57) лаке тјелесне повреде, саопштила је Полицијска управа Пријепоље.

Поморавље

Суша преполовила род

ЈАГОДИНА - Дуготрајна суша и високе температуре преполовиле су род кукуруза у Поморавском округу, традиционално најзаступљеније житарице у овом дијелу Србије засијаном ове године на 65.000 хектара. Лани је, просјечан принос био 5,5 тона по хектару, а ове године неће бити пола од тога, изјавио је јуче Танјугу стручни сарадник за ратарство и повртарство Пољопривредно савјетодавне службе Јагодине Драган Мијушковић.

СРБИЈА УКРАТКО

Београд спреман за дијалог са Приштином

БЕОГРАД - За сада још није познато када ће и у којој форми доћи до наставка дијалога Београда и Приштине, а о томе ће се разговарати 4. септембра у Бриселу са највишим званичницима европске администрације, рекао је јуче предсједник Владе Ивица Дачић.

- Још нису искристалисана питања ни када ће се почети нити у ком формату, нити које би биле теме у том дијалогу - рекао је Дачић новинарима.

Премијер је навео и да још није искристалисано да ли уопште постоји спремност Приштине да се дијалог са Београдом подигне на виши ниво, односно са техничког на политички ниво. Он је додао и да је Београд већ сада спреман да учествује у дијалогу са Приштином.

Синдикат тражи смјену Месаровићеве

БЕОГРАД - Синдикат запослених у правосудним органима Србије затражио је јуче смјењивање Нате Месаровић са функције предсједника Врховног касационог суда.

- Синдикат правосуђа Србије не жели да моли Нату Месаровић да поднесе оставку. Први пут смо је молили да поднесе оставку још 9. марта 2010. јер смо слутили да није достојна да обавља функцију предсједника Врховног касационог суда и Високог савјета судства - пише у саопштењу тог синдиката.

Синдикат је навео да је "очигледно да је сумња у достојност Нате Месаровић била оправдана" и подсјетио да је упозоравао да ће доћи до колапса правосуђа и пропасти реформе правосуђа спроведене по "хитном поступку".

Атифете Јахјага не подноси оставку

ПРИШТИНА - Предсједница Косова Атифете Јахјага нема намјеру да поднесе оставку како би се отворио пут уставним промјенама, рекао је јуче портпарол предсједника Косова Арбер Влахиу. Поводом захтјева упућених путем медија да предсједница Косова поднесе оставку прије него што буде усвојен пакет уставних амандмана којима се предвиђа избор предсједника Косова непосредним гласањем, Влахиу је за "Коха диторе" рекао да предсједница то неће учинити.

- Процедуре су веома јасне и у овом, као и у сваком другом случају треба поштовати устав и закон. Не може се предсједник изјашњавати да ли је спреман да поднесе оставку увијек када се промијени однос политичких снага у скупштини - казао је Влахиу.

Регион

Слобода као нова религија не може помоћи, него само одмоћи човјеку, јер занемарује чињеницу да се човјек не може играти Бога, без обзира на сав ниво знања и напретка.

Надбискуп Марин Сракић, предсједник Хрватске бискупске конференције

Завод за извршење кривичних санкција

Душко Шарић имао мобилни у затвору

ПОДГОРИЦА - У собама осуђеника и притвореника Душка Шарића, Милана Шћекића, Саше Борете и Милића Шаковића службеници Завода за извршење кривичних санкција (ЗИКС) пронашли су и одузели мобилне телефоне.

Неки од затвореника признали су да су користили телефоне, наводе подгоричке "Вијести" позивајући се на незванична сазнања.

Из ЗИКС-а нису званично потврдили да су телефони заплијењени у собама ових осуђеника, али је речено да су одузели више десетина мобилних телефона откад је на челу затвора нова управа.

Инцидент у Водицама

Каменован клуб послије Самарџићевог наступа

ВОДИЦЕ - Непознати починиоци јуче су камењем и ватреним оружјем оштетили фасаду и кровну циглу на клубу "Хацијенда" у Водицама и то послије наступа српског пјевача Жељка Самарџића, јавили су хрватски портали.

Самарџић је у "Хацијенди" наступио у сриједу увече, а напад на дискотеку полицији је пријављен јуче ујутру.

- У диско клубу, при ремећењу јавног реда и мира, непознати починиоци су камењем и ватреним оружјем оштетили фасаду, а настала штета процијењена је на око више стотина куна - јављају хрватски медији.

Из шибенско-книнске полицијске управе саопштено је да ће против непознатих починилаца бити поднесене кривичне пријаве надлежном Општинском државном тужилаштву, те да полиција ради на откривању починилаца и проналаска отуђених предмета.

Словеначка полиција покренула истрагу

Пријете Јанезу Јанши и његовој супрузи

Јанез и Уршка

ЉУБЉАНА - Словеначком премијеру Јанезу Јанши и његовој супрузи непознато лице је путем портала "e-uprava" запријетило да ће их убити у нападу бомбом на њихову кућу, јавили су јуче словеначки медији.

Непозната особа је у рубрици портала "Пишите нам" поручила да ће у року од пет дана бацити бомбу на премијерову кућу. У поруци је, такође, Јаншина супруга Уршка упозорена да "пази куда се креће". Полиција је потврдила да је упозната са пријетњама, а по окончању истраге обавијестиће Државно јавно тужилаштво. Јанши је раније у више наврата пријећено, а у фебруару ове године непозната особа му је упутила писмо у којем га савјетује да припази на супругу Уршку.

ДОБРА ВИЈЕСТ

НИКШИЋ

Мјештани села Шипачко код Никшића деценијама су чекали да добију видровданску воду, а ових дана у току је акција прикључења житеља Шипачка на водоводну мрежу, пишу подгорички медији. Иако се све дешава пред изборе, мјештани су пресрећни, јер кажу да се нису надали да ће за живота користити воду са чесме.

ОСИЈЕК

Педесетосмогодишњи мушкарац пронађен је јуче мртав у стану у Осијеку. Комшије су пријавиле полицији да се из стана у Свачићевој улици осјети непријатан мирис, послије чега су ватрогасци и полицајци провалили врата. Они су у стану пронашли мртвог мушкарца и поред њега 52-годишњу жену, јавили су хрватски медији.

ЛОША ВИЈЕСТ

"Мађар телеком" преко Прве банке корумпирао црногорске званичнике

ФОТО: АРХИВА

Прва банка у Подгорици

Преглу отишло 2,3 милиона евра

Некадашњи предсједник Борда директора Прве банке основао фирму злоупотријебивши идентитет мексичког пјесника Оскара Лионела Руиза Рамореза

ПОДГОРИЦА - Фирму "Актива инвестмент", која је 2005. године отворила спорни рачун у Еуромаркет банци, основао је Казимир Живко Прегл, бивши предсједник Борда директора Прве банке, коју контролише породица Ђукановић, открили су амерички истражни органи.

Испитујући корупативне исплате у афери "Телеком", истражитељи из САД несумњиво су утврдили да је "Активу инвестмент" основао Живко Прегл, а да је у документима као оснивач наведен мексички пјесник Оскар Лионел Руиз Рамирез. Рачун фирме је отворен 21. априла 2005. Рамирез, чији је идентитет злоупотријебљен, данас живи у Словенији.

Казимир Живко Прегл, словеначки привредник и политичар, преминуо је лани, а са Бранимиром Пајковићем, који је био директор Еуромаркет банке, сарађивао је у влади Анте Марковића. Извјештај о откривеним подацима Федерални истражни биро и Комисија за хартије од вриједности САД прослиједили су мађарским институцијама, које су те податке касније доставиле црногорским истражним органима.

Према плану учесника у овој афери, корупативне исплате требало је да поприме форму легалне трансакције на начин што је Пајковић омогућио да се отвори рачун фирме "Актива инвестмент" 21. априла 2005. године у подгоричкој Еуромаркет банци, која је касније постала дио Монтенегробанке. "Мађар телеком" је 12. маја 2005. године на тај рачун уплатио 2.324.325 евра, а послије пет дана сав новац је подигнут у готовини, док су рачун и фирма угашени. Американци сматрају да Бранимира Пајковића треба саслушати због злоупотреба службеног положаја.

Пајковић је подгоричким медијима потврдио да је у недавној изјави тужиоцу саопштио да је за фирму "Активa инвест" чуо од покојног Прегла. Он је казао да је "прије неких 30 дана, са замјеником специјалног тужиоца за организовани криминал обавио разговор у својству грађанина".

ПАЈКОВИЋ за "Активу инвест" чуо од покојног Прегла

- Прије тога ми није било познато да та фирма уопште постоји и да има рачун код Еуромаркет банке. Прегл ме је у телефонском разговору обавијестио да ће овлашћено лице у идућих неколико дана са тог рачуна подићи већи износ готовине и замолио да надлежна служба банке припреми тражени износ. То је све што знам о теми - навео је Пајковић.

ПРИЈАВЕ

Мрежа за афирмацију невладиног сектора поднијела је недавно кривичну пријаву против Мила Ђукановића и Игора Лукшића због, како је наведено, незаконитости у пословању Прве банке. Пријава је поднесена и против Аца Ђукановића, појединачно највећег власника акција Прве банке, бившег извршног директора Прве банке Предрага Дрецуна и гувернера Централне банке Радоја Жугића.

Срђан Милић, лидер Социјалистичке народне партије Црне Горе

Срђан Милић

Мјера успјеха рушење владајуће коалиције

ПОДГОРИЦА - Лидер Социјалистичке народне партије Срђан Милић рекао је да мјера успјеха његове партије на предстојећим октобарским изборима није број освојених мандата, него рушење владајуће коалиције ДПС-СДП, пренијеле су агенције.

Он је нагласио да су руководству партије нејасни разлози због чега Демократски фронт, који чине Покрет за промјене и Нова српска демократија, одбија да ступи у коалицију са СНП-ом.

- Искрено смо ушли у причу око заједничког наступа. Добили смо негативан одговор. Морам да признам да ни мени ни колегама није јасно због чега - рекао је Милић.

ПОТРЕБНО повећати излазност бирача

Милић је нагласио да се мора радити на томе да буде повећана излазност бирача, која би требало да се "доведе на ниво од 73 до 74 одсто".

- Имамо знања, воље и жеље да у разговору са колегама из осталих опозиционих листа обезбиједимо све да убиједимо људе да је њихов глас њихова моћ и да се коначно у Црној Гори послије толико времена могу десити промјене - закључио је Милић.

Свијет

TOP STORIES CNN

У новом таласу напада у Ираку јуче је погинуло најмање 19, а повријеђено 104 људи. Напади су изведени у девет градова, неколико дана пред празник Аид ел-Фитр, који означава крај муслиманског светог мјесеца рамазана.

Џулијану Асанжу одобрен азил у Еквадору

Амбасада у Лондону под опсадом полиције

Асанжу понуђен останак у амбасади у Лондону док год буде потребно. Појачано присуство полиције испред и око амбасаде. Лондон каже да Асанж нема начина да напусти амбасаду а да не буде ухапшен

Полиција испред улаза у амбасаду

ЛОНДОН, КИТО - Оснивач сајта "Викиликс" Џулијан Асанж добио је азил у Еквадору, потврдио је еквадорски шеф дипломатије Рикардо Патино.

Министар спољних послова те земље истакао је да је Еквадор слободна, независна и суверена држава која је слободна од било каквог спољног утицаја и да је одлука донесена искључиво на тим начелима.

Такође је критиковао пријетње британских власти које су запријетиле да би могле извести "напад" на еквадорску амбасаду у Лондону и силом ухапсити Асанжа.

Патино је нагласио да ће понудити Асанжу останак у просторијама амбасаде Еквадора без временског ограничења.

- Асанж је затражио азил у страху од монтираног процеса против њега. Еквадор је детаљно размотрио његов захтјев за азил који је поднио зато јер су му пријетили и зато јер се боји изручења америчким властима. Објављивањем тајних података Асанж је исправно поступио. Он се бори за слободу говора - навео је Патино, који је био нервозан током обраћања новинарима.

МИНИСТАР
видно нервозан

Британски медији јавили су о појачаном присуству Скотланд јарда испред и око амбасаде Еквадора у Лондону, гдје се окупило око 15 Асанжових присталица. Извјештач Ројтерса јавио је да је полиција на силу удаљила најмање три демонстранта из групе која је узвикивала "Покушавате да започнете рат с Еквадором".

Демонстранти су се окупили и испред амбасаде Велике Британије у главном граду Еквадора. На снимкама из главног града Кита види се да држе транспаренте са поруком "Ми смо суверени, нисмо колонија", као и како газе британску заставу.

Британски правници тврде да Асанж нема начина да напусти амбасаду Еквадора у Лондону, а да не буде ухапшен чак и уколико му Еквадор буде дао азил.

Министарство је издало саопштење у којем изражава наду да може бити пронађено заједнички прихватљиво рјешење, истовремено упозоривши да ће покушати да учини све да изручи Асанжа.

- Давање азила Асанжу ништа значајно неће промијенити - рекао је портпарол британског министарства спољних послова у телефонској изјави агенцији Ројтерс .

Еквадор, чија је влада дио љевичарског блока земаља Јужне Америке, упутила је позив министрима иностраних послова за регионални састанак како би од Организације Америчких Држава добила подршку поводом "тешких ријечи" Лондона, пренио је портал "Побједе".

Овај случај могао би да се одрази и на унутрашњу политику у Еквадору, пошто критичари предсједника Рафаела Корее оптужују власти да нису добро рјешавале Асанжов случај, али се истовремено противе ставовима Велике Британије.

Ухапшено неколико демонстраната

ИЗРУЧЕЊЕ

- Велика Британија има законску обавезу да изручи Асанжа Шведској како би био испитан поводом осуда за силовање и за сексуални напад и одлучни смо у намјери да испунимо ту обавезу - саопштио је прексиноћ портпарол британског Министарства спољних послова.

Истрага о терористичком нападу у бугарском љетовалишту Бургас

Објављена фотографија саучесника

СОФИЈА - Бугарске власти објавиле су јуче компјутерски обрађену фотографију саучесника мушкарца који је убио пет израелских туриста и бугарског возача у бомбашком нападу у бугарском љетовалишту прије мјесец, јавиле су агенције.

Министарство унутрашњих послова саопштило је јуче да постоје подаци који указују на повезаност тог мушкарца са терористичким нападом на аеродрому.

Слика мушкарца са кратком црном косом објављена је заједно са фотографијом из лажне возачке дозволе, на којој мушка особа носи перику.

БОМБАШ
није радио сам

Министарство није навело више детаља, али чини се да ова фотографија потврђује сумње да бомбаш није радио сам.

Интерпол је почетком мјесеца објавио компјутерски обрађену фотографију осумњиченог бомбаша самоубице који је активирао бомбу у аутобусу са израелским туристима у одмаралишту Бургас у Бугарској.

Фотографија је урађена на основу остатака бомбаша пронађених на мјесту напада на аеродрому у Бургасу.

Пет израелских туриста је погинуло, а више од 30 особа је рањено у овом нападу. Међу погинулима је и бугарски возач аутобуса.

Израелски званичници оптужили су Иран и "Хезболах" за напад. Техеран и либанска организација негирале су одговорност.

Вијести

Абдулах Гул

Најгори сценарио у Сирији

МЕКА - Предсједник Турске Абдулах Гул је истакао да је Четврта ванредна сједница Организације исламске конференције (OIC) протекла веома успјешно. Лидери свих земаља чланица OIC сагласни су да се заустави сиријска криза и страдање у тој земљи. Сви су изразили вољу да се заустави крвопролиће и разарање у Сирији и да је неопходан прелазни процес у тој земљи, рекао је Гул. Према његовим ријечима, у Сирији би се могао десити најгори могући сценарио. "Тамошњи режим је изгубио сваки кредибилитет. Уколико ова криза потраје, режим ће свакако пасти, али ће посљедице бити лоше", изјавио је Гул.

Рејкјавик

Нема бомбе у авиону

ЛОНДОН - У руском путничком авиону који је јуче због пријетње бомбом принудно слетио на Исланд није пронађена никаква експлозивна направа и летјелица је продужила за Москву чим су се путници укрцали, јавила је агенција "Итар-тасс", позивајући се на извор из руске амбасаде у Рејкјавику. Авион "ербас А-330" компаније "Аерофлот", са 256 путника и чланова посаде, који је летио из Њујорка за Москву, принудно је слетио на међународни аеродром Рејкјавик-Кефлавик због пријетње бомбом, саопштила је ваздухопловна компанија "Аерофлот".

Авганистан

Страдали у паду хеликоптера

КАБУЛ - Седам припадника међународних снага (ISAF) и четири Авганистанца погинула су јуче у паду хеликоптера на југу Авганистана, наводи се у саопштењу ISAF-а. У несрећи су живот изгубила четири припадника снага ISAF-а, по три припадника америчких специјалних снага и авганистанска војника, те један преводилац, прецизира се у саопштењу. Узрок пада није познат мада талибански побуњеници тврде да су оборили хеликоптер.

Скандал у САД

Дјеца богаташа се хвале расипништвом

ВАШИНГТОН - Америка је сваким даном све више шокирана дјецом неких богаташа који се фотографијама на интернету хвале ко је потрошио више новца.

Између осталих, ту је фотографија рачуна из једног ресторана у француском Сен Тропеу којом се богати тинејџер похвалио да је на ручак и пиће потрошио више од 100.000 евра.

Многе слике које су разљутиле Американце и подстакле дебату о томе како се дјеца хвале трошењем новца који нису зарадили уклоњене су са интернета јер су превише непримјерене, објавио је Си-Ен-Би-Си.

На једној спорној фотографији види се тинејџер са огрлицом од новца, на другој како малољетни богаташи пливају у језеру, при чему пролијевају један од најскупљих шампањаца свијета.

УКРАЈИНА

Толокоњикова у "Плејбоју"?

КИЈЕВ - Украјинско издање "Плејбоја" разматра могућност да стави једну од ухапшених чланица бенда "Pussy Riot" на насловницу, преноси "Русија данас". Надежда Толокоњикова, најмлађа чланица бенда, могла би да осване у "Плејбоју" у случају да суд донесе ослобађајућу пресуду. "Плејбој" је већ контактирао са Надеждиним представницима с понудом. Чланице бенда су на суђењу јер су у фебруару у Храму Христа Спасиоца у Москви пјевале "панк молитву" против Путина. Окривљене су за хулиганизам и подстицање на вјерску мржњу, а тужилац је тражио три године затвора за њих.

САД

Пропао покушај лета

ВАШИНГТОН - Америчко ваздухопловство саопштило је да није успио покушај авиона "вејвраајдер" да оствари хиперсонични лет брзином од шест маха (5.795 километара на час). Авион без људске посаде дизајниран је с циљем да лети шест пута брже од звука, након што га у лету испусти бомбардер "Б-52". Званичници наводе да због проблема у контролама лета није активиран суперсонични млазни мотор и да је авион изгубљен, пренио је Би-Би-Си. Ово је други пут да америчко ваздухопловство није успјело да тестира ову технологију како је планирано. Било је предвиђено да авион лети максималном брзином пет минута.

Француска полиција

Хапшења због нереда у Амијену

АМИЈЕН - Француска полиција привела је у ноћи са сриједе на четвртак петорицу мушкараца директно повезаних са сукобима између младих и полиције почетком седмице у Амијену, на сјеверу Француске, сазнаје се из локалних извора.

Главни сукоби догодили су се ноћи са понедјељка на уторак и у њима је повријеђено 16 полицајаца, а запаљене су три јавне зграде, међу којима једна школа и спортски центар.

Радничке четврти Амијена под повећаним су полицијским надзором, те другу ноћ заредом није било већих инцидената, објавила је префектура, за шта је мобилизовано укупно 250 припадника снага безбједности.

Министар унутрашњих послова Мануел Вал обећао је да ће појачања остати на терену још неколико дана и ноћи како би се стање нормализовало.

Напад ће почети координисаним лансирањем ракета

У јавност процурио тајни план о нападу Израела на Иран

Уз удар ракета и напад хакера

Израелски напад почеће координисаним ракетним нападом, али и досад невиђеним "сајбер" нападом који ће тотално парализовати ирански одбрамбени систем

ТЕЛ АВИВ - У јавност је процурио службени допис, намијењен израелском Савјету безбједности, у којем се налази детаљно разрађен план о унилатералном нападу Израела на Иран.

Документ је први објавио амерички новинар Ричард Силверстин на свом блогу "Tikun Olam", а потом је пренесен и у осталим медијима.

Према наводима документа, израелска акција почеће координисаним ракетним нападом, али и досад невиђеним "сајбер" нападом који ће тотално парализовати ирански режим и његову способност да надзире оно што се догађа унутар његових граница.

Интернет, телефони, радио и телевизија, комуникациони сателити и оптички каблови који воде из кључних постројења - укључујући и подземне ракетне базе у Корамабаду у Исфахану - биће стављени изван погона.

Осим тога, циљ је да се створе проблеми у снабдијевању струјом и прекину све комуникације између власти и војске.

- Киша десетина балистичких пројектила биће лансирана према Ирану. Неке пројектиле ће испалити израелске подморнице које се налазе у близини Персијског залива. Оне неће бити опремљене неконвенционалним бојевим главама, већ високо експлозивним главама које ће имати појачане врхове дизајниране за пробијање дебелих зидова и утврђења - наводи се даље у документу.

План предвиђа да се ове ракете испале на главна ирска нуклеарна постројења.

У комплету с њима ићи ће и стотине пројектила на навођење којима ће бити гађани командни центри, приватне резиденције најважнијих званичника режима и војске, те кључна инфраструктура.

План сугерише да ће затим услиједити талас ваздушних напада, гдје ће израелски авиони циљати мете "које захтијевају додатне нападе". Нема сумње да би напад оваквих размјера изазвао огромне цивилне жртве и хаос у читавој регији.

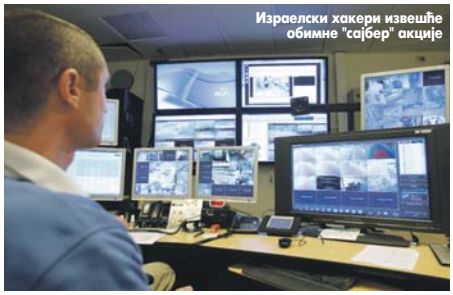

Израелски хакери извешће обимне "сајбер" акције

ТАЧКА КЉУЧАЊА

У израелским медијима се у посљедње вријеме све чешће могу прочитати изјаве израелских функционера да је такав напад неизбјежан, а објава овог тајног документа само је потврда да је иранско-израелска криза дошла у фазу кључања.

ПОСТРОЈЕЊА
и командни центри на мети

Аналитичари процјењују да би рат против Ирана трајао мјесец.

Силверстин тврди да му је документ дао бивши званичник израелске владе, који га је пак добио од једног официра израелске војске (IDF). Документ је наводно припремљен за осморочлани Савјет безбједности Израела, као покушај премијера Бењамина Нетанијахуа и министра одбране Еху-да Барака да добију подршку и других чланова владе и војних званичника за рани, једнострани напад на Иран.

- Ово нису нормална времена. Бојим се да су Биби (Нетанијахуов надимак) и Барак смртно озбиљни - наводно је рекао Силверстину бивши члан израелске владе.

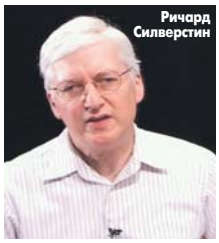

Ричард Силверстин

Акција баскијских сепаратиста у шпанским и француским затворима

Заједнички штрајкују глађу

МАДРИД - Више од 200 припадника баскијске сепаратистичке организације ЕТА у шпанским затворима ступили су у штрајк глађу у знак подршке једном свом саборцу, обољелом од рака, а све више им се прикључују и Баскији у француским затворима.

Око 35 затвореника је прошле седмице почело штрајк како би скренуло пажњу шпанске владе на случај Хозеа Урибечеберије, члана ЕТА осуђеног због отмице затворског службеника 1990-их година, који тражи да буде пуштен из затвора пошто је оболио од рака.

Њиховој иницијативи придружили су се и други затвореници, а број штрајкача повећава се свакодневно, пренио је АФП.

Урибечеберија такође штрајкује глађу, тражећи да буде пуштен на условну слободу из хуманитарних разлога.

БРОЈ
штрајкача расте сваког дана

Он је 1998. године осуђен на 32 године затвора због отмице Хозеа Антонија Ортеге Ларе, којег је држао у заточеништву 532 дана.

Суд у понедјељак треба да на основу резултата медицинских анализа донесе одлуку о евентуалном пуштању Урибечеберије на слободу.

Власти сматрају ЕТА одговорном за више од 800 убистава током 40-годишње насилне кампање чији је циљ стварање независне баскијске државе на сјеверу Шпаније и југозападу Француске.

Ноћне шетње по угледу на доба Адолфа Хитлера

"Бесмртни" неонацисти марширају Њемачком

Екстремисти све присутнији на улицама њемачких градова

Припадници групе у црној одјећи, са маскама на лицима и бакљама у рукама, ноћне маршеве организовали у Лајпцигу, Карлсруеу и још неким градовима

БЕРЛИН - Њемачка неонацистичка група организује по њемачким градовима ноћне шетње по угледу на маршеве нациста у вријеме Хитлера, у освит Другог свјетског рата.

Према снимку који се појавио на "Јутјубу", припадници групе су у црној одјећи, са маскама на лицима и бакљама у рукама, такве ноћне маршеве организовали у Лајпцигу, Карлсруеу и још неким градовима.

Окупљања "Бесмртних" подсјећају на маршеве из Хитлеровог времена

Полиција не успијева да дође до организатора

Снимак поворке која је организована 1. маја у Баузену неодољиво подсјећа на маршеве које су организовали нацисти тридесетих година прошлог вијека у част Хитлера широм Њемачке, објавио је "Дејли мејл".

Група себе назива "Бесмртни", а на транспарентима у току маршева истичу се слогани попут "Учините свој кратки живот бесмртним" и "Нека они што долазе не забораве да сте ви били Нијемци".

ОРГАНИЗАЦИЈА окупљања путем мобилних телефона

Тако се група од стотинак неонациста са маскама, бакљама и екстремистичким паролама изненада појавила у центру града Баузена. Међутим, група се расула прије него што је дошла полиција, наводи њемачки лист "Цајт".

Лист наводи да припадници те екстремне групе организују окупљања порукама путем мобилних телефона, јер им тако полиција тешко може ући у траг.

"Бесмртни" су протеклих мјесеци успјели да организују веће и мање маршеве широм Њемачке. Снимке готово свих већих окупљања поставили су на "Јутјуб", а погледало их је десетине хиљада посјетилаца.

У пропагирању ставова група користи застарјелу њемачку ријеч "Volkstod", што значи "пропаст націје", чиме директно алудира на неонацистичке фразе о наводној деградацији њемачког народа под "ланцима" демократије, наводи "Њујорк дејли њуз".

Прва окупљања у организацији "Бесмртних" догодила су се 2009. године у покрајини Бранденбург.

Истражни органи су до сада безуспјешно претресли куће стотине познатих неонациста како би ушли у траг главним организаторима окупљања групе, чији је рад, иначе, забрањен почетком љета ове године.

ПОКАЖИ ДА СИ ОПАСАН

- Користећи друштвене мреже и интернет медије "Бесмртни" желе да својом пропагандом заведу прије свега омладину. Идеја је једноставна: стави маску на лице и покажи да си опасан - изјавио је за Си-Ен-Ен др Хајо Функе, професор на берлинском Слободном универзитету.

Приједлог украјинског предсједника њемачком канцелару

Јулију Тимошенко нуди "у пола цијене"

Јулија Тимошенко

КИЈЕВ - Бивши шеф украјинског предсједништва Олег Рибачук тврди да је украјински предсједник Виктор Јанукович понудио њемачком канцелару Ангели Меркел да за седам милијарди долара ослободи Јулију Тимошенко, преноси агенција РИА Новости интервју који је Рибачук дао за сајт "Коментари".

Рибачук, сооснивач Покрета за истину, тврди да је украјински предсједник Виктор Јанукович "откуп" понудио њемачком канцелару Ангели Меркел на једном састанку.

Јанукович је на састанку, како тврди Рибачук, оптужио бившег премијера Тимошенкову за крађу 14 милијарди долара и понудио да је ослободи "у пола цијене", преносе РИА Новости.

- Вјероватно нико јавно ово није рекао, али сам ја то неколико пута чуо од различитих извора - рекао је Рибачук, додајући да му је ту информацију, између осталог, потврдио један савјетник њемачког канцелара.

Савјетник Ангеле Меркел рекао ми је да јој је дуго требало да дође себи од Јануковичеве понуде, али да је послије тога престала да му се јавља, навео је Рибачук.

"ОТКУП" понуђен на састанку

Од украјинских званичника још се нико није огласио поводом ових оптужби.

Тимошенкова, херој опозиције у украјинској "наранџастој револуцији" 2004. године, осуђена је на седам година у октобру 2011. године због злоупотребе власти док је била премијер.

Суђење Тимошенковој осудиле су и Русија и Запад као политички мотивисан процес.

Вијести

Русија

Ракета пала због грешке

МОСКВА - Неуспјешно лансирање руске ракете носача "протон-м" са два сателита 6. августа резултат је грешке у производњи блока за убрзавање, саопштила је јуче руска свемирска агенција Роскосмос. Шеф агенције Владимир Поповкин рекао је да је истрага покренута већ 7. августа и да се дошло до закључка да је несрећа резултат грешке у производњи, због које је током лансирања био блокиран систем који ствара притисак у додатним резервоарима горива. Ракета "протон-м" лансирана је 6. августа из космодрома у Бајконуру, али није успјела да подигне сателите до планиране орбите.

Шпанија

Ухапшени због пожара

МАДРИД - Шпански званичници саопштили су јуче да је неколико лица приведено јер су доведена у везу са великим шумским пожарима на Канарским острвима, али власти још нису утврдиле њихов тачан узрок. Ватра је спалила око десет одсто површине острва Ла Гомера, а ватрогасци су се и јуче борили да пламен доведу под контролу. У акцију гашења неколико десетина жаришта укључили су се и специјални авиони.

Лион

Угинула најстарија слоница

ЛИОН - Најстарија слоница у Европи угинула је у 67. години у зоолошком врту у Лиону. Слоница Жава угинула је у уторак, објавили су јуче француски медији. Узрок смрти слонице није саопштен. Највјероватније је да је слоница угинула од туберкулозе, изјавио је Данијел Булан, директор зооврта. Ова слоница је у лионском зоолошком врту од 1964. године, гдје је доведена из циркуса. Слонови у просјеку живе око 70 година.

Бањалука

ВИЈЕСТИ ИЗ ПОРОДИЛИШТА

5 дјевојчица **8** дјечака

Служба града одабрала 12 пројеката НВО које ће новчано подржати

За невладин сектор издвојено 36.000 КМ

Ове ће године бити спроведено у дјело десет програма из области социјалне заштите и по један из области образовања и развоја цивилног друштва

ПИШЕ: АЛЕКСАНДАР ПОПОВИЋ
aleksandarp@glassrpske.com

ФОТО: АРХИВА

Савјети за дјецу о очувању природе

Служба града ове године издвојиће 36.000 марака за суфинансирање 12 пројеката невладиних организација, а јуче је објављен списак удружења која могу да рачунају на помоћ градских власти.

Пројекти су одабрани на основу јавног позива, а ове ће године бити спроведено у дјело десет програма из области социјалне заштите и по један из области образовања и развоја цивилног друштва.

- На јавни позив који је трајао од 8. јуна до 9. јула пријављен је 31 пројекат. Комисија за оцјену и избор пројеката невладиних организација за суфинансирање из градске касе одабрала је оне који су освојили више од 70 бодова - рекао је портпарол Административне службе града Миленко Шајић.

У Ронилачком клубу "Бук" истичу да ће 3.000 марака, колико су добили на конкурсу, утрошити за реализацију пројекта социјалног укључивања дјеце из дневног центра.

- Ради се о социјализацији дјеце из Дневног центра и малишана из Удружења грађана "Нова генерација". Ријеч је о малољетним дјечацима који ће бити укључени у активности на води. Учествоваће у рафтингу, проћи ће обуку за спасиоца на базену за јуниоре и школу роњења, као и комплетну обуку прве помоћи. Тај пројекат ће трајати три мјесеца, а активности ће се одвијати два до три пута седмично. "Бук" је обезбиједио опрему, лиценциране инструкторе, а дјеца ће добити увјерења о завршеној обуци - рекао је координатор пројекта у Ронилачком клубу "Бук" Мирослав Мишковић.

Он је нагласио да је за овај пројекат добио сагласност и препоруку Центра за социјални рад јер и стручњаци ове установе раде на његовом остваривању.

РАФТИНГ
и обука за спасиоце за дјечаке

Удружење породица са четворо и више дјеце са 3.000 марака остварује програм "Здрава околина - здрава дјеца".

- У пројекту ће учествовати велики број дјеце чланова нашег удружења. Професори биологије ће им држати предавања о биљном и животињском свијету и колико су они угрожени. Дјеца би сва сазнања са тих предавања цртали на папир. Циљ је да дјецу обучимо да чувају природу и околину, односно средину у којој живе. Највише ће дјеце у овај пројекат бити укључено из сеоског подручја, зато што су прилично запостављена у односу на дјецу из градског дијела - предсједник Удружења Јован Радовановић.

Обука дјечака из пружања прве помоћи

СПИСАК УДРУЖЕЊА

Ове године на помоћ Службе града за суфинансирање пројеката, поред Удружења за помоћ ментално недовољно развијеним лицима и Ронилачког клуба "Бук" може да рачуна и, Удружење "Заједно" које пружа подршку породицама, лицима и заједници у менталном здрављу, градска Организација слиепих, Удружења породица са четворо и више дјеце и дистрофичари. Новац је планиран и за Удружење грађана Центар за едукацију "Твоја ријеч", Удружење цивилних инвалида-жртава рата, "Клуб 15-100", Савез инвалида рада, организацију "Добри медо", и Координациони одбор инвалидских организација РС - истакао је Шајић.

РЕПЕРТОАР

МУЛТИПЛЕКС "ПАЛАС"

ПЛАЋЕНИЦИ 2
Жанр: акција, авантура, трилер улоге: Силвестер Сталоне, Арнолд Шварценегер, Брус Вилис, Јасон Статхам, Жан-Клод Ван Дам, Лиам Хемсфорт, Чак Норис
термини: 16.30, 18.30, 20.15, 22.15

ВАНЗЕМАЉЦИ У КОМШИЛУКУ
жанр: комедија, научна фантастика
улоге: Бен Стилер, Винс Ван, Јонах Хил
термини: 17.30, 19.30, 22.00

МЕРИДА ХРАБРА 3D (синхронизовано)
жанр: анимација, авантура, комедија
улоге: Кели Мекдоналд, Ема Томсон, Били Коноли
термини: 12.30, 14.30, 16.30, 18.30, 20.00, 22.00

ТОТАЛНИ ОПОЗИВ
жанр: SF акција
улоге: Колин Фарел, Боким Вудбејн
термини: 15.45, 18.00, 20.30, 22.45

STEP UP 4 3D
жанр: романса, плесни
улоге: Кетрин Мекормак, Рајан Гузман
термини: 17.45, додатни термини суботом и недељом у 14.00

ВИТЕЗ ТАМЕ: ПОВРАТАК
жанр: акција, драма
улоге: Кристијан Бејл, Џозеф Гордон Луит, Гери Олдмен
термини: 14.30 17.45, 21.00

ЛЕДЕНО ДОБА 4: ПОМЈЕРАЊЕ КОНТИНЕНАТА 3D (синхронизовано)
жанр: анимирана комедија
улоге-гласови: Никола Ђуричко, Воја Брајовић, Горан Јевтић, Маша Дакић, Срђан Милетић, Исидора Минић
Термини: 15.45, додатни термин суботом и недељом у 12.00

МУЗЕЈ РЕПУБЛИКЕ СРПСКЕ
Стална изложбена поставка "Од праисторије до савременог доба"
Мултимедијална изложба "Јасеновац"
Изложба "Конзерваторски досије"
Изложба ратних обиљежја Војске Републике Српске

ГАЛЕРИЈА "УДАС"
Изложба аутора Драгане Перишић под називом "Жена"

ГРАДСКИ ВОДИЧ

Важни телефони

Информације	1185
Хитна помоћ	124, 230- 620
Ватрогасци	123
ЦЈБ	122, 337-100
Тачно вријеме	1373
Метеоролошка станица	307-943
S.O.S. телефон (Линија за помоћ жртвама насиља у породици)	1264

болнице

Паприковац	342-100
Поликлиника	247-333

ординације

Деамедик	309-221
Еуромедик	463-025
Интермедик	216-661
Јелена	324-310
Фирена	437-222

превоз

Аутобуска станица	922
	000 922 001
Жељезничка станица	301-229
Аеродром Бањалука	535-210
Билетарница (центар)	315-867

taxi

novi patrol taxi
вашег града
1533
СВЕ ЈЕ НОВО ОСИМ ЦИЈЕНА !
patrol.taxi@mail.com

инспекција

Санитарна	244-475
Тржишна	348-710
Инспекција рада	348-730
Просвјетна	466-346
Комунална	306-464
Републичка управа за инспекцијске послове	213-624
Републички девизни инспекторат	300-434

кварови

Пријава кварова	258-686
Кварови на телефонима	1275

хотели

"Босна"	215-681
"Палас"	218-723
"Идеја"	217-444
"Видовић"	217-217; 245-800
"Цезар"	326-400
"Гранд"	380-105
"Мериот"	222-870; 217-801

Градски тамбураши гостују у Бањи Врућици

Градски тамбурашки оркестар својим активностима током идућег викенда одржаће два цјеловечерња концерта у Бањи Врућици код Теслића.

- Концерти ће бити одржани у петак и суботу са почетком у 20 часова. Гостовањем тамбураша из Бањалуке Бања Врућица наставља организацију културно-забавних активности за своје госте и туристе који овог љета бораве у Теслићу и околини. Обје вечери бањалучки тамбураши ће наступити на тераси реновираног мотела "Кисељак", који се налази у склопу бањског комплекса - наведено је у саопштењу Тамбурашког оркестра.

Н. Д.

ФОТО: АРХИВА

Средњошколски дом

Позната имена ученика који ће боравити у Средњошколском дому

Мјеста за 240 средњошколаца

Дјеца погинулих бораца и ратних војних инвалида од прве до четврте категорије ослобођена су плаћања смјештаја, каже Видић

ПИШЕ: НЕДА ДРЕЧ
nedad@glassrpske.com

Списак 240 ученика који су добили смјештај у Средњошколском дому биће објављен данас, а они ђаци који нису примљени имају право да поднесу жалбу у року од осам дана.

Рекао је ово за "Глас Српске" директор Средњошколског дома Бранислав Видић.

Према његовим ријечима, предност приликом смјештаја у Дом имала су дјеца погинулих бораца, ратних војних инвалида, те средњошколци из социјално угрожених породица.

- Дјеца погинулих бораца и ратних војних инвалида од прве до четврте категорије ослобођени су плаћања смјештаја - објаснио је Видић.

Нагласио је да се ранглиста за мјесто у дому сачинила на основу успјеха ученика из прошле школске године, а цијена смјештаја је 75 КМ мјесечно.

- У цијену су урачунати смјештај и исхрана, а остало финансира Министарство просвјете и културе Републике Српске - додао је Видић.

Према његовим ријечима, поред обезбијеђене исхране и смјештаја у дому постоји и амбуланта, те тако родитељи не мора да брину за здравље своје дјеце, јер у случају да се разболе у амбуланти могу добити одговарајућу његу.

- Осим амбуланте, у дому имамо чак и теретану и интернет кабинет, тачније све што је потребно младом човјеку - рекао је Видић.

Он је нагласио да је и ове године, као и прошле, било велико интересовање за смјештај у дом, али да нажалост не могу сви бити примљени.

ЦИЈЕНА смјештаја 75 марака

- Без смјештаја у дому ове године ће остати 58 ученика који су конкурисали за смјештај а нису успјели да га добију - казао је Видић.

Он је додао да је ниска цијена смјештаја један од главних разлога великог интересовања средњошколаца за живот у дому.

- Тешко да ученици негдје у Бањалуци могу наћи смјештај за 75 КМ, а да у то буде урачуната и храна. Зато се већина средњошколаца опредјељује за дом - изјавио је Видић.

ОБНОВА

- Тренутно је у току санација фасаде старог дијела дома, а почело је и кречење унутрашњих просторија - рекао је Бранислав Видић. Прошле године у Дому су, поред осталог, санирани мокри чворови, оспособљен информатички кабинет, набављена клима у кухињи и поправљене у учионицама…

ГРАДСКЕ ВИЈЕСТИ

Алергичари траже савјете љекара

У амбулантама Дома здравља протеклих дана забиљежени су спорадични случајеви пацијената са симптомима алергије на амброзију, а љекари кажу да се крајем августа и почетком септембра очекује већи број становника са алергијским реакцијама.

- Да би се ублажили симптоми алергије, љекари савјетују да се не излази из куће у пријеподневним часовима када је највише полена у ваздуху, да се држе затворени прозори од стана или аутомобила и туширање и прање косе свако вече. Корисно је и редовно усисавање стана и прање подова како би се сакупио и уклонио полен - рекли су из градске управе.

За лијечење алергије на амброзију користе се антихистаминици, лијекови који блокирају алергијске реакције, али се грађанима савјетује да не узимају лијекове на своју руку, већ да се у случају тегоба јаве породичном доктору.

Н. Д.

Контрола меса из 70 месница

Узорци свјежег меса из 70 месница које је стављено у промет упућени су на испитивање ради провјере здравствене исправности у оквиру ванредне контроле Ветеринарске инспекције.

- Узета су 73 узорка, као и производи од свјежег меса, који су упућени на анализу у овлашћену лабораторију. Узорковање ће бити настављено и у сљедећим данима. Овакве контроле се појачано спроводе током љетних мјесеци због високих температура. Током љета узорци се достављају на анализу и два пута мјесечно, а иначе једном мјесечно - рекао је начелник Одјељења за инспекцијске послове Новак Петраш.

А. П.

Радионица плеса

Радионица "Плес контакт импровизација" биће одржана у недјељу у Градском позоришту "Јазавац", а радионице овог плеса водиће холандски плесач Ханс Ван дер Влис.

- Контакт импровизација је савремена плесна форма у којој се кроз контакт између двоје или више плесача ствара импровизовани плес. Иако се ова форма развијала као савремена плесна техника, те се активно користи као кореографска метода, доступна је свим љубитељима кретања независно од предзнања или узраста - саопштили су из Градског позоришта "Јазавац".

Сви који желе да учествују на овим радионицама могу се пријавити путем мејла на cirkus.banjaluka@gmail.com или телефоном на 065/418-875.

Н. Д.

ПАЖЊА

Насеља и улице без струје

Због радова на електроенергетским објектима данас ће доћи до прекида у снабдијевању потрошача струјом у насељима Горња Чесма, Крчмарице од 8.30 до 14 часова, Павловац, Ђурђевићи, Мотике и Сарачица од десет до 14 часова. Без струје ће бити и улице Нови сокак, Мочила од 8.30 до 13.30 часова, Бановић Страхиње, Патријарха Арсенија Чарнојевића, Браће Југовића и Гаврила Принципа од 8.30 до 12.30 часова, саопштено је из "Електрокрајине".

А. С.

МАТИЧНИ УРЕД

Рођени:

Ана Ковачевић, кћи Илије и Сандре; Ана Ђурић, кћи Милијана и Тање; Тибор Крејић, син Предрага и Бојане; Огњен Тодоровић, син Јована и Биљане; Софија Перишић, кћи Младена и Душице; Никола Горетић, син Радована и Горданe; Павле Кнежевић, син Деана и Мирјане; Ивона Јапунца, кћи Боже и Петре; Ника Рогић, кћи Данијела и Жане; Марко Бабић, син Недељка и Лидије; Нађа Валан, кћи Душка и Маје.

Култура

Читајте...

Тоде Николетић
ПЕСМЕ ЗА МАШТАЊЕ И ОДРАСТАЊЕ

Горан Петровић
БЛИЖЊИ

Нишки џез фестивал

Музика 400 свјетских извођача

НИШ - Нишки џез фестивал ове године до 19. августа представља више од 400 извођача из цијелог свијета, међу којима је и француски виолиниста Жан Лук Понти, јавиле су агенције.

Уводни програм 29. "Нишвила" почео је концертима на Ривер стејџу, а међу првим извођачима били су "Aleksandre Cunha Quintet" из Бразила, Дадо Топић и бенд "Time After Time", који је извео рок хитове из осамдесетих са примјесама џеза, као и пјесмом легендарног нишког музичара Шабана Бајрамовића на кога је подсјетио публику и наступ Шабан Бајрамовић "International Tribute benda".

Публици ће се, између осталих, представити и двоструки гремијевац Џон Патитучи, белгијски "Brussels Jazz Orchestra ft. Maria Joao & David Linx", њујоршки квинтет "Опус 5", македонски гитариста и композитор Тони Китановски, те гитариста Лоло Меријер, као и пионири лондонске есид сцене "The Brand New Heavies".

"Дунавфест" у Београду

Посљедња пловидба за почетак и крај

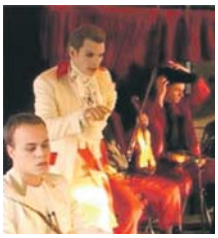

БЕОГРАД - Фестивал култура Дунава "Дунавфест" биће одржан од 31. августа до 11. септембра на више локација на Београдској тврђави, а обухвата сценски, филмски, музички, изложбени програм и промоције књига, јавиле су агенције.

"Дунавфест" ће почети и бити завршен представом "Последња пловидба Риге од Фере" у режији Небојше Брадића, која је настала према мотивима приче нобеловца Иве Андрића и бави се посљедњим данима живота Риге од Фере који је страдао у Кули Небојши.

Осим представе Брадића, који је и предсједник Уметничког савета "Дунавфеста", публика ће имати прилику да види 6. септембра и представу "Енеида", у режији Владе Керошевића, која ће бити изведена у оквиру вечери посвећене античком Београду, праћена промоцијом књиге "Античко позориште" Гвида Паудана у издању куће "Клио".

Филм о животу легендарне пјевачице

Зои Салдана као Нина Симон

ЛОС АНЂЕЛЕС - Филмска биографија Нине Симон коначно ће пропјевати. Зои Салдана (Аватар) ангажована је за улогу легендарне пјевачице у филму "Нина", док ће Дејвид Ојелово (Служавке) тумачити Нининог менаџера Клифтона Хендерсона, јавља Б92.

Синтија Морт написала је сценарио и већ неколико година покушава да режира овај пројекат. У једном тренутку Мери Џеј Блаџ је била заинтересована за главну улогу, али је одустала јер није био обезбијеђен буџет.

Нина Симон није била само успјешна пјевачица средином прошлог вијека у САД, већ и ватрена заговорница грађанских права, чак се залагала и за насиље. Због проблема са порезом морала је да се одсели из Америке, а преминула је у Француској 2003.

Хендерсон је био њен асистент и менаџер у другој половини каријере.

Са изложбе колоније "Ласта"

Сликари свих генерација

Сви умјетници имају добру репутацију и много самосталних и групних изложби. Стилски дијапазон ових умјетника разноврстан, рекао Видаковић

ПИШЕ: АЛЕКСАНДРА МАЏАР
aleksandram@glassrpske.com

ЛАКТАШИ - Седми традиционални сазив ликовне колоније "Ласта" биће отворен 25. августа у Културном центру изложбом слика насталих на претходном сазиву.

Десет умјетника из БиХ и Србије и ове године потражиће инспирацију у љепотама природе у околини Лакташа и своја надахнућа пренијети на платно.

- Као и претходних година и ове колонија није тематски условљена - рекла је ово за "Глас Српске" директор Центра за културу и образовање Лакташи Слађана Човичковић, истичући да се нада да ће и ове године настати вриједна дјела проткана сензибилитетом умјетника.

Умјетници ће стварати у Центру за културу Лакташи и у околини хотела "Сан", гдје ће бити и смјештени.

- Када је у питању селекција умјетника и ове године радили смо по принципу који се показао као добар и прошле године, а ријеч је о томе да смо направили један микс различитих генерација сликара - рекао је историчар умјетности и селектор колоније Синиша Видаковић.

КОЛОНИЈА
није тематски ограничена

Наглашава да сви умјетници имају добру репутацију и много самосталних и групних изложби, те да је стилски дијапазон ових умјетника разноврстан.

- И ове године опредијелили смо се за разноврсност стилова, преко апстрактног сликарства, фигурације, пејзажиста, симболиста, како би испоштовали укусе публике која је стварно разноврсна - додао је Видаковић и објаснио да на тај начин може да се ухвати мала искрица стваралаштва различитих сликара па да се на једном мјесту створи "слика" савременог сликарства 21. вијека.

Човичковићева додаје да се овогодишња колонија која ће окупити умјетнике из Панчева Шапца, Новог Сада, те ствараоце из Градишке, Бањалуке, Требиња затвара 31. августа.

- Искрено се надам да ће и ове године настати квалитетна продукција којом ћемо обогатити фундус Галерије, али и културну баштину Српске, а све то уз лијепо дружење - закључује она.

Сликари

Ове године позвали смо Радмилу Лиздек, Драгослава Хусара, Милована Чикића, Дејана Симеуновића, Михајла Глигорића Глишу, Радивоја Драгина, Мају Шолак, Јелену Кондић, Михаила Ракиту и Драгана Ојданића, рекла је Човичковићева.

У оквиру националног парка почиње "Арс Козара"

Учествује 15 умјетника

ПРИЈЕДОР - Лабораторијум умјетности у природи под називом "Арс Козара" почиње данас на локалитету Главуша и другим локацијама унутар Националног парка "Козара" и трајаће до 26. августа.

Ово је пето издање "Арс Козаре" које ће, осим организатора, окупити петнаестак учесника из БиХ и Србије. Организатор ове специфичне ликовне колоније у природи је Удружење ликовних умјетника "Тач.ка", а у раду Лабораторијума умјетности у природи учествоваће и гости из Француске и Шкотске.

СТВАРАЊЕ
у природи

Покрет умјетности у природи доживљава своју експанзију 90-их година прошлог вијека. Идеја покрета је стварање умјетничких радова у природном окружењу и највећим дијелом од материјала нађених у природи. "Арс Козара 2012" прати ову основну идеју покрета и осим класичних инсталација и скулптура проширује поље свог интересовања и на експерименте ширег интердисциплинарног поља које обухвата и умјетност концепта, видео-умјетност, релацину умјетност, фотографију, критичке текстове, експерименталну поезију, истраживачки рад и слично.

Лабораторијум умјетности у природи "Арс Козара" једини је те врсте у БиХ и један од ријетких на Балкану.

Министарство просвјете и културе Републике Српске и ове године је главни покровитељ догађаја.

С. Та.

Тоби Мегвајер у лику Бобија Фишера

ЛОС АНЂЕЛЕС - Редитељ Едвард Звик одгодио је снимање научно-фантастичног филма "The Great Wall" да би се посветио историјској драми о шахисти Бобију Фишеру, јавља Б92. Звик је прихватио режију филма "Жртвовање пиона" у којем ће Тоби Мегвајер да тумачи шаховског генија. Заплет ће бити фокусиран на Фишеров успон у свијету шаха шездесетих година прошлог вијека, који га је довео до чувеног меча са Борисом Спаскијем 1972. усред хладног рата.

Припреме у Мостару при крају

Богат програм Шантићу у част

На конкурс за Шантићеву награду пристигле 84 номинације, што у облику одштампаних и објављених дјела, што у облику приједлога за животну награду, рекла Глуховићева

ПИШЕ: МИРНА ПИЈЕТЛОВИЋ
kultura@glassrpske.com

МОСТАР - Српско просвјетно и културно друштво "Просвјета", Градски одбор Мостар и заједничке библиотеке СПЦО Мостар и СПКД "Просвјета" из Мостара, ових дана приводе крају припреме за организацију "Шантићевих вечери", као и додјелу Шантићеве награде, коју ће ове године свечано уручити књижевник Ђорђо Сладоје у присуству већине досадашњих лауреата.

- И ове године смо Градској управи Мостара послали приједлог да заједно с нама учествује у организацији "Шантићевих вечери". Мостар је наш град и вољели бисмо да имамо лого и симбол Мостара на плакату и на позивницама. Не видим никога позванијег од српске, мостарске и Шантићеве "Просвјете" да организује "Шантићеве вечери" и уручи Шантићеву награду - рекао је потпредсједник "Просвјете" у Мостару Веселин Гатало.

Водитељ "Просвјетине" и библиотеке СПЦО Мостар Жана Глуховић изјавила је за "Глас Српске" да су на конкурс пристигле 84 номинације, што у облику одштампаних и објављених дјела, што у облику приједлога за животну награду.

- Задовољни смо одзивом на конкурс. О квалитету послатих књига не бих сада говорила, тренутно је конкурс у фази прављења ужег избора. Посљедњег дана манифестације, 15. септембра, биће познат добитник новчаног дијела награде у износу од 5.000 марака, Шантићевог штапа и шешира - истакла је Глуховићева.

РАЗНОВРСТАН
културно-умјетнички програм

Како су истакли организатори, "Шантићеве вечери" почињу у петак, 7. и трају до 15. септембра. Ове године је припремљен посебно богат и квалитетан програм.

- На свечаном отварању имаћемо концерт дувачког оркестра "Невски", који у Мостар долази по приједлогу и под покровитељством Београдске филхармоније, а наступиће у Владиканском двору у Мостару, у атмосфери изложбе посвећене штампарској активности мостарских Срба, у организацији Златка Сердаревића - најавио је Веселин Гатало.

У програму ће се представити Зеничко народно позориште монодрамом "Ђоркан", у режији и извођењу тузланског глумца Хариса Бурине.

- Организоваћемо и вече живих пјесничких легенди, посвећено дјелу одабраног врхунског стваралаца из области пјесништва, уз присуство и обраћање самог стваралаца, чију ће поезију интерпретирати професионални глумци. У оквиру програма приказаћемо филм "Мој брат Алекса" редитеља Александра Јевђевића, уз гостовање глумаца - рекао је Гатало.

Једно вече манифестације биће посвећено стогодишњици смрти српског и мостарског пјесника Османа Ћикића, а биће одиграна и драмска представа "Квартет", по тексту Роналда Харвуда, у режији Дарка Цвијетића и у извођењу приједорског позоришта.

- Најавио бих и промоцију двојезичне збирке пјесама Алексе Шантића на чешком и српском језику, уредника Стевана Тонтића, а Шантићеву поезију ће интерпретирати професионални глумци. Приредићемо и вече савремених пјесника, уз учешће пјесника из БиХ, Србије, Хрватске и Црне Горе - казао је Гатало и додао да ће бити организован и округли сто о теми "Утицај Шантићевог времена на наше дане и садашњост".

Свечана церемонија додјеле Шантићеве награде за 2012. годину је догађај којим ће бити затворене овогодишње "Шантићеве вечери", од којих организатори очекују да ће и даље гајити чврсту српску духовност и културу у Мостару.

Са прошлогодишње манифестације

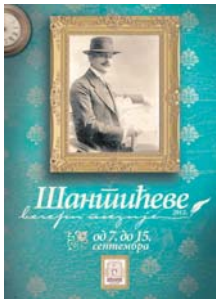

ЛАУРЕАТИ

- Имена попут Оскара Давича, Мака Диздара, Весне Парун и бројних других лауреата чију је поетску вриједност касније потврдило и вријеме, говоре да је награда додјељивана помно бираним пјесницима који су, с правом, прерасли вријеме у којем су живјели. Пјесник Стеван Тонтић је, нажалост, једини живи предратни лауреат награде. Иначе, награда "Алекса Шантић" се додјељује сваке три године, а претходни добитник награде је пјесник Ђорђо Сладоје - рекао је Веселин Гатало.

Вијести

Пролом Бања

Графичка колонија

ПРОЛОМ БАЊА - Графичка колонија младих организована је трећи пут у Пролом Бањи, а осим класичних графичких техника (акватинта, бакропис, сува игла, линорез и алграфија), учесници ће до 23. августа бити у прилици да раде и сериграфију, јавиле су агенције. Учесници су: Бојана Петковић, Марија Граховац, Маја Јосифовић, Велько Зејак, Јасна Дамњановић, Милан Антић и Ђорђе Петровић.

Лос Анђелес

Патисон у новој улози

ЛОС АНЂЕЛЕС - У току су припреме за снимање римејка филма "Лоренс од Арабије", а звијезда "Сумрак саге" Роберт Патисон тренутно је једини кандидат за ту улогу, јавља Мондо. Роберт и Наоми Вотс требало би да играју главне улоге у остварењу "Queen of the Desert". Наоми ће тумачити лик британске списатељке, политичарке и шпијунке Гертруде Бел. Радња филма је базирана на периоду када је Белова радила као писац, картограф и археолог у Ираку и Јордану.

Жабљак

Арт еко фестивал

ЖАБЉАК - "Дурмитор арт еко фестивал" организован је први пут у околини Жабљака, као јединствен спој умјетности и екологије, јављају агенције. Тако ће сви заинтересовани моћи да уживају у богатом програму, пројекцијама филмова, концертима, занимљивим изложбама и интересантним уличним перформансима.

Краљево

Изложба групе Зограф

КРАЉЕВО - У Народном музеју Краљево поводом манифестације Жички духовни сабор - Преображење 2012. јуче је отворена изложба радова умјетничке групе Зограф (1927-1940). Изложбу чини 35 оригиналних умјетничких дјела из четири музејске установе Србије: Народног музеја Београд, Музеја савремене уметности Београд, Музеја рудничко-таковског краја и Галерије Матице српске.

Матица српска у Црној Гори

Промоција књиге Жарка Лековића

ШАВНИК - У организацији Матице српске - Друштво чланова у Црној Гори, одржаће се промоција књиге др Жарка Лековића: "Дробњак од 1850. до 1918" у сриједу, 22. августа, са почетком у 19 часова. Промоција ће се одржати у Спомен-парку "Вукови коријени" у селу Петњица код Шавника. На првој промоцији говориће др Вукић Илинчић, мр Жељко Вујадиновић, проф. Јанко Јелић, др Драго Перовић и аутор.

Друга промоција ће бити одржана у четвртак, 23. августа, са почетком у 19 часова у сали Скупштине општине Жабљак. На другој промоцији говориће др Драго Перовић, др Вукић Илинчић, мр Жељко Вујадиновић и аутор.

А. М.

Одлазак мајстора акварела

Умро Здравко Мандић

БАЊАЛУКА - Академски сликар Здравко Мандић преминуо је јуче ујутро у 77. години живота, саопштено је из Музеја савремене умјетности РС.

Здравко Мандић је рођен 1935. године у Стригови, у Поткозарју, у БиХ. Академију ликовних уметности завршио је у Београду у класи професора Зорана Петровића, а магистрирао је на истој академији у класи професора Мила Милуновића 1965. године.

Био је члан Удружења ликовних уметника Србије (УЛУС) од 1963. године, дугогодишњи директор Савремене галерије у Зрењанину и оснивач ликовне колоније "Ечка".

Приредио је више од 150 самосталних изложби и учествовао на више од 550 колективних изложби у земљи и иностранству.

Овај велики мајстор акварела добио је више престижних награда за сликарство. Здравко Мандић је 2005. године имао самосталну изложбу у Музеју савремене умјетности Републике Српске у Бањалуци, а у фундусу Музеја је његових 14 дјела, уља на платну и акварела које је протеклих година поклонио овој институцији.

М. П.

Разбибрига

Ожeнио се Црногорац, а три мјесеца није такнуо жену.
Оде она код психијатра да му се изјада.
Психијатар даје савјет: - Драга жено, обуци црни грудњак, црне гаћице, маши боковима мало лијево, мало десно, па ћеш да видиш хоће ли муж реаговати.
Дође она кући и послуша савјет, обуче црни грудњак и гаћице, улази у собу, маше боковима лијево, десно.
Кад је Црногорац угледао рече: - Дај жено не околишавај, него реци је ли ђедо умро или није?

Од трача до истине

Саша Поповић тужи Едиту Арадиновић!

На нашим фестивалима и музичким такмичењима често круже приче о намјештаљкама, али Саша Поповић је увијек истицао да је гласање у "Звездама Гранда" регуларно, но како Едита Арадиновић тврди другачије, директор "Гранд продукције" је ријешио да је тужи!
Наиме, након што је бивша такмичарка "Звезда Гранда", иначе сестра познате фолк пјевачице Инди, рекла да је надметање намјештено, огласила се прес служба највеће продукцијске куће у региону, која позива Едиту да своје тврдње докаже на суду, пишу српски медији.
- "Гранд продукција" оштро демантује лажне наводе Едите Арадиновић да је такмичење за "Звезде Гранда" намештено. Све изговорено бивша такмичарка ће морати да докаже на суду, као и сви остали који се дрзну да лажима траже мало медијског простора. Опште је познато да сви наши кандидати песме за такмичење бирају искључиво сами и да се директор продукције Саша Поповић као и музички продуцент Жика Јакшић никада нису мешали у њихов избор – речено је у прес служби ове куће. Оно што је очито повредило челнике ове куће јесу наводи које је Едита Арадиновић изнела за портал "свет", гдје оштро осуђује Поповићево такмичење. Откад је покренут пројекат "Звезде Гранда", у свакој сезони десио се понеки инцидент.

Гласова кухиња

Ћуретина из пећнице с роштиљ умаком

Има доста особа који нису баш неки љубитељи батака, поготово ћурећих, али укус који им даје овај начин припреме ће их сигурно освојити. Ово је врло укусна храна и посебно занимљива у ово доба године. Мало је дужи период припреме – око 90 минута, а треба и куварске вјештине. Оброк се прави за четири особе.

АУТОР: БИТ
СИСТЕМ ОДВОДА ОДПАДНИХ ВОДА
МЈЕРА ЗА ДУЖИНУ
КЕЛВИН
МЕРКУР
ФРАНЦУСКИ ПИСАЦ АЛЕКСАНДАР (1802-1870)
ГЛУМИЦА МАНЏУКА
ПАРКИНГ ЗА ВОЗИЛО
АУСТРИЈА
"САША ЛОШИЋ"
МАНАСТИР У СРБИЈИ
АУТО ОЗНАКА ЗА КИКИНДУ
РЕОМИР
Ф.К. ИЗ ИТАЛИЈЕ
ПОСЛУШНИ, ОДАНИ ДО КРАЈА
ФОСФОР
ФОЛК ПЈЕВАЧИЦА МИНА
АФРИЧКА ОСТРВСКА ДРЖАВА
АФРИЧКА ДРЖАВА
СЛОВА ИЗА "НЉ" И "Ј"
"РУЧНИ БАЦАЧ"
Ф.К ИЗ ИТАЛИЈЕ
"АНА НИКОЛИЋ"
КАРАТ
ЖЕНСКО ИМЕ
ВРСТА ЗАНАТЛИЈЕ
ПРОВАЛИЈА, БЕЗДАН
ЕНГЛЕСКА
ЗАДАХ ИЗ УСТА
ПРИЈЕМНИК СЛИКЕ И ТОНА
ПОРТИР (мн.)
"ЗОРАН ТОШИЋ"
"ИГОР ЛУГОЊИЋ"
АУТО ОЗНАКА ЗА РИЈЕКУ
СЛОВА ИЗА "Б" И "Е"
КОЈЕ СУ ОМИЉАТЕ, УМИЉАТЕ
ОБИМ
3. И 12. СЛОВО
ИПОН
ВРСТА ИНСЕКТА
ДРУГИ, ОСТАЛИ
ДИО ШКОЛСКОГ ПРИБОРА
АУТОР: БИТ
ПОП ПЈЕВАЧ СА СЛИКЕ
ПЛАНИНА У Ц.ГОРИ
ДАРИНКА ОДМИЛА
МОНД
ПРОВОДНИК СТРУЈЕ
ИТАЛИЈА
ЕГИПАТСКИ БОГ СУНЦА
ВРСТА АЛКОХОЛА
ОКРУГЛО СЛОВО
ЗБУНИТИ СЕ ПРИ ГОВОРУ
ГРАД У ЛАТВИЈИ
ЕЛЕКТРОН
КОНТРОЛА ЗНАЊА НА ФАКУЛТЕТУ
ДИНАР
"ИГОР ДУЉАЈ"
ВОЉУМЕН
АНТИЧКИ ПЈЕСНИК
УТВРЂИВАТИ ДУЖИНУ, ПРЕМЈЕРАВАТИ
"ОГЊЕН КОРОМАН"
ЕНГЛЕСКА ГЛУМИЦА ХЕПБЕРН
"ИВАН АЦИЋ"
КЊИЖЕВНИЦА БЈЕЛИЦА
МАРКА СПОРТСКЕ ОПРЕМЕ
ТУНИС
НЕУТРОН
РАДИЈУМ
АУТО ОЗНАКА ЗА ПОЉСКУ
"ТАЊА САВИЋ"
СЛОВА ИЗА "Г" И "У"
СЛОВА СУСЈЕДНА СЛОВУ "С"
НОТА СОЛМИЗАЦИЈЕ
ОБРАЂИВАТИ ЗЕМЉУ
ИСТОРИЈСКА ЕПОХА
БОЈА У КАРТАМА
КИСЕОНИК

Судоку

У празна поља распоредите бројеве од 1 до 9 али тако да у сваком реду и колони буду различити бројеви, а исто тако и унутар сваког квадрата 3x3.

Тежина: средње

	7			6				2
				9		8		1
	4			2				
			8		2			
	2						8	
			9		1			
				1			5	
9		2		8				
9				5			4	

Рјешење

1	7	9	5	6	8	4	3	2
2	3	5	4	9	7	8	6	1
8	4	6	1	2	3	7	9	5
5	9	3	8	4	2	1	7	6
7	2	1	6	3	5	9	8	4
4	6	8	9	7	1	5	2	3
3	8	4	7	1	6	2	5	9
9	5	2	3	8	4	6	1	7
6	1	7	2	5	9	3	4	8

РЈЕШЕЊЕ: К, М, Р, П, МАЂАРСКАР, ОК, КЕНИЈА, ЛИВОРНО, ТАМАРА, АМБИС, АЛА, АНТЕНА, ЗТ, РИ, ВЖ, О, И, ИНИ, ЗЂРАВКО ЈОЛИЋ, ДАРА, КАБАЛ, МУЛАТИ, РА, О, РИГА, Е, Д, В, МЈЕРИТИ, ОК, НА, ИСИДОРА, Т, Н, ПП, ДФ, ОРАТИ, ТРЕФ, ПРАИСТОРИЈА,

Долази Босанац у једну кафану у Сарајеву и каже:
- Келнер дај ми једну чашу киселе воде!
- Не каже се кисела вода, него минерална вода!
- Добро дај ми једну минералну воду, минералне краставце и немој тако минерално да ме гледаш!

Полицајцу умрла мајка. Скупиле се комшије, звони телефон и полицајац се јавља. Када је спустио слушалицу, каже им:
- Хоће несрећа на несрећу! Ево ми брат јавља да је и њему умрла мајка.

Састојци

4	мања ћурећа батка
1/3	шоље брашна
	со, бибер
1-2	кашичице мљевених чили папричица

Умак:

1	шоља роштиљ умака (barbecue sauce)
2	кашике протиснутог бијелог лука
1	већа главица лука
1	мања зелена паприка
1	коцка пилећег темељца
1/2	шоље воде

Припрема

1. У посуди измијешајте брашно са соли, бибером и мљевеним чили папричицама. Уваљајте батаке у смјесу и нагло попржите на врућем уљу да порумени са свих страна.
2. У сјецкалици (мултипрактику) уситните лук и паприку, додајте бијели лук и роштиљ умак те на крају лагано успите пилећи темељац растопљен у води.
3. Препржене батке ставите у посуду за печење и пажљиво кашиком равномјерно преливајте умаком.
4. Посуду за печење покријте дебљом алуминијском фолијом и пеците на 200 степени Целзијуса око сат времена. Уклоните фолију и запеците још 15-так минута.

ЦИЈЕНЕ у КМ

батаци	6,5
чили папричице	0,5
роштиљ умак (barbecue sauce)	0,5
бијели лук	0,3
коцка за темељац	0,4

ЦИЈЕНА РУЧКА 8,2

Кутак за родитеље

Различити карактери дјеце и родитеља

Темперамент дјетета крије и одговор зашто код неке дјеце родитељска стратегија не даје никакве резултате

У подизању дјеце, један од основних фактора, који се често занемарује, је улога темперамента. Темперамент утиче на дјечије понашање на много начина: како брзо остварује контакте са новим људима, колико ће само истраживати, колико је емоционално осјетљиво, те да ли је дијете по природи истраживач или опрезни посматрач.

Разумијевање темперамента дјетета је кључ за разумијевање личности дјетета и његових потреба. Темперамент дјетета би могао да крије и одговор зашто код неке дјеце савршене родитељске стратегије не дају никакве резултате.

Много истраживања је урађено на ову тему, укључујући недавну студију на узорку од 214 дјеце. У праћењу ове дјеце током периода дужег од три године, уочено је да ће дјеца која теже контролишу своје импулсе, пажњу и емоције бити подложнија узнемирености и незадовољству него дјеца која показују више контроле над поступцима и емоцијама. Такође, постоје и докази да не постоји готово ниједан метод или стил родитељства који то може да промијени.

Међутим, било је и изузетака када је родитељски приступ ипак резултирао промјенама. Изненађујуће, нека дјеца са високим нивоом контроле, развила су симптоме анксиозности и депресије - и то она дјеца чији су родитељи у својим методама пружали висок ниво усмјеравања, а низак ниво слободе. С друге стране, дјеца која су показала природно мање контроле над емоцијама и поступцима показала су много боље резултате када су родитељи наметнули више структуре, а мање слободе.

ТЕМПЕРАМЕНТ открива дијете истраживача или посматрача

Шта то значи за вас и ваше дијете? Једно је сигурно: Не постоји јединствен одговор и сваки родитељ би требало да изгради свој приступ на основу темперамента и потреба свог дјетета. Но, овај једноставни савјет игнорише једну кључну стварност: и родитељи имају темперамент.

Не може сваки родитељ да креира структуру, односно аутономију, за своје дијете на исти начин. Ако ваше дијете има ниску контролу емоција и поступака, а ви нисте неко ко воли структуру или ограничења, можда ће вам бити тешко да наметнете структуру и контролу које ваше дијете треба.

Неки родитељи, због сопственог темперамента, имају више проблема код постављања и провођења ограничења, која нека дјеца требају више од других. Родитељи различитих темперамената на различите начине схватају и одређују "флексибилност", "структуру", "подршку" или "границе". И то је сасвим нормално.

ХОРОСКОП

Ован (21.3 - 20.4)
Бићете у ситуацији да анализирате туђе проблеме и дијелите бесплатне савјете. Посљедњих дана машта је до те мјере појачана да може да угрози свакодневне активности. Будите практичнији кад је посао у питању и мање расипни што се слободног времена тиче. Вријеме је новац.

Вага (23.9 - 22.10)
Већина припадника овог шармантног знака има пословне или здравствене проблеме. Неке Ваге имају и једне и друге. Све им се скупило. За то су саме криве, јер нису реаговале у право вријеме. Никад није касно, па не морају да испаштају. Савјетује се детаљна љекарска контрола.

Бик (21.4 - 20.5)
Пред вама је један ријеп дан, онакав какав само можете пожељети. Пријатно друштво истомишљеника помаже вам да се фантастично осјећате. Водите рачуна о томе да у маси разних људи не промакне неко ко вас није достојан. У том случају, може вас шокирати неочекивана ситна пакост. Избјегавајте скандале.

Шкорпија (23.10 - 22.11)
Креативност је изражена, што утиче на посао којим се бавите. Срећа у коцки је пролазног карактера. Не дозволите да овај порок узме озбиљнијег маха. Слободне Шкорпије на јавном мјесту могу срести особу свог живота. Још ако је Лав или Водолија... Задовољите се и Биком.

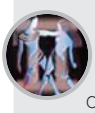

Близанци (21.5 - 20.6)
Амбициозни сте и окренути послу. Од тренутне ситуације очекујете много, због чега се максимално ангажујете. Уколико понуда буде упола од очекиване, биће добро. Пожељно је све ствари примати са резервом, јер постоји нешто што се зове виша сила. На њу треба озбиљно рачунати.

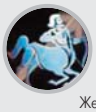

Стријелац (23.11 - 20.12)
Нисте задовољни својим окружењем. Желите да одете далеко, на усамљено егзотично острво. Пошто стварност не обећава много, задовољите се оним што имате. Под условом да контролишете узвреле страсти и мање причате, можете бити задовољни. У противном - нервоза.

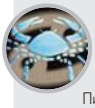

Рак (21.6 - 20.7)
Размишљате о неком ко је далеко. Писмо или телефонски позив указује на то да се ради о чистој телепатији. Иако планирате да негдје отпутујете, то је тренутно за већину Ракова мислена именица. Једино можете да лутате по хиперпростору. Машта је оно што вас тренутно одржава у животу.

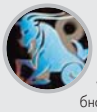

Јарац (21.12 - 19.1)
Будите у свему умјерени, посебно у конзумирању цигарета или нечега у чему претјерујете. Дан је повољан за разне видове комуникације, сусрете и организовања нових послова. Члановима уже породице неопходна је помоћ. Налазе се у кризи. Крените у сусрет њиховим жељама.

Лав (21.7 - 21.8)
Шанса да постанете жртва интрига више је него могућа. У посљедње вријеме, око вас се плету разне приче, али тјешите се, јер се за добрим коњем прашина диже. Размислите о томе да гдје има дима има и ватре. Својим понашањем не дозволите да до тога дође. Здравствени проблеми су хроничне природе.

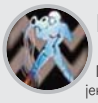

Водолија (20.1 - 18.2)
Практично сте оријентисани. Трудите се да из тренутне ситуације извучете максималну корист. Ваш систем вриједности се мијења, што је нормално. Промјене су нешто за чим тежите. Увијек сте били авангарда, посебно у овим тешким временима. Имате подршку природе. Држите дијету!

Дјевица (22.8 - 22.9)
Покушајте да се не објашњавате са партнером, јер лако може доћи до конфликтне ситуације. Оно што је евидентно тиче се лошег породичног живота. Ипак, каква год да је, породица је уточиште послије напорних пословних обавеза. Потрудите се да све спорове рјешавате без учешћа суда.

Рибе (19.2 - 20.3)
Постали сте до те мјере себични да то околини иде на живце. Покушавају да вас, кад год је то могуће, ескивирају. Запитајте се да ли су изговори ближњих искрени или представљају само један од начина да се од вас дистанцирају. Морате чинити добра дјела да би вам се добрим вратило.

Фељтон

СВЕТСКА БЛАГА ИЗГУБЉЕНА И НАЂЕНА
Град божијих врата
(9)

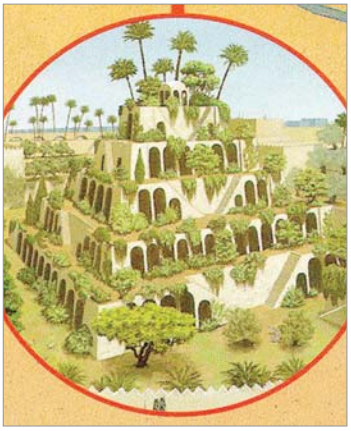

Чудесни висећи вртови Вавилона

МИОДРАГ МИЛАНОВИЋ

На самом заласку XX века, тачније 1899. г. једна немачка научна експедиција предвођена археологом Робертом Колдвејем започела је ископавања древног града Вавилона, недалеко од реке Еуфрат. Археолог и 250 његових сарадника ће, на овом локалитету, копати све до 1917. г. Кад је задатак окончан, испод дебелог наноса иловаче од 20 м (!) помолио се град божијих врата - Набукодоносоров Вавилон.

Главне споменике обасјало је дневно светло: бедеме, пут, храм бога Мардука и зигурат - чувену вавилонску кулу. У делу који је Колдвеј раскрчио, видео се зид од опеке дуг више од 11 километара, рађен у три појаса: први, унутрашњи зид, био је широк седам метара, други осам, а трећи три метра, заштићен јарком широким око 100 м. У првом појасу, на свака 44 метра, уздизале су се снажне куле, бранитељи велелепног града.

Загонетна царица

Захваљујући немачком археологу легендарни Вавилонски бедеми су ушли у историјску стварност. Али, Семирамидини вртови, за којима је Колдвеј у ствари трагао, још увек су чували своју тајну.

Од времена хроничара Тиодора, Семирамидина личност и њени висећи вртови не престају да очаравају историчаре. Тешко је ту жену и владарку лишити одоре саткане од легенди. Још до пре неколико година, заведени својим истраживањима, археолози и историчари су веровали да је загонетна царица пронађена у Асирији, у личности намеснице Сами - Рамат, владарке Вавилона око 830. године пре н.е. Данас, та сличност у именима, тек је несавршена хомонимија - изгледа сувише лепо да би била истинита. Нема никаквих доказа да се иза имена Сами-Рамат крије блистава Семирамида. Легенде говоре да је Сами-Рамат била ниског рода, до намесништва је дошла захваљујући својој снази. Овој дивовској жени нико се није могао супротставити у равноправном двобоју, а због храбрости и учињених подвига, прозвали су је Херкулом у сукњи.

Легенду о Семирамиди, *најчувенијој од свих жена које ћознајемо*, оставио нам је антички историчар Диодор. Диодор је био Грк и живео је у I веку пре н.е. Диодор пише да је Семирамида рођена у Палестини, градићу Аксалону, као плод грешне љубави богиње Десерто и једног смртника који ће богињи понудити жртву. Обузета стидом, Десерто убија љубавника а девојчицу оставља на пустом и стеновитом месту. Тада се, у причу, меша провиђење. Захваљујући њему, напуштено дете, с љубављу, прихвата неки пастир. Пролазе године и девојчица израста у девојку; млада Семирамида лепотом премашује све своје вршњакиње. О њеном божанском изгледу шири се глас и Семирамида убрзо постаје жена асирског гувернера Омнеса.

ВАВИЛОН ГРАДИЛО
стотине архитеката
и два милиона радника!

Но, сироти гувернер ће морати да *је уступи* краљу Нинасу. Његово височанство је у поступности било опчињено Семирамидом. Када Нинас испусти душу, она долази на чело државе и, на опште задовољство, влада пуне 42 године.

Завидна на слави упокојеног мужа, Семирамида одлучује да подигне град достојан њеног божанског порекла - Вавилон. Према Херодоту, који је обишао Вавилон 460. године пре н.е. градилиште је упослило на стотине архитеката и чак два милиона радника! Они су подигли зид дугачак 64 км (360 стадија), са 250 капија и небројено кула. Уз Еуфрат је озидан кеј дугачак 30 км, две палате, Зевсов храм и најзад, као круна света, богињина кћер је подигла, у античком свету, прослављене висеће вртове. После завршних радова Семирамида је, као намесница Сами-Рамат, кренула у освајање света. Са својом војском освојила је Медију, Лидију, Етиопију, Египат и Индију, која је одбила да јој се покори. Боравећи у Египту, посетила је Амоново пророчиште и упитала свештенике за тачан датум своје смрти. Пре смрти, Семирамида се вратила у Вавилон и, како пише Диодор, препустила престо свом сину. Кад је умрла, преобразила се у голубицу и ишчезла.

Семирамидино цвијеће

Ни данас, више од стотину година од ископавања Вавилона, научницима није јасно како су заправо изгледали ти чувени висећи вртови. Ископавања су настављена 1978. године да би потпуно престала америчком интервенцијом у Заливу и окупацијом Ирака. Последња ископавања је вршио археолог Д. Ј. Вајзмен (Њисеман). *Мудрац* је открио канал за довођење воде из Еуфрата. Навикнути на паркове и вртове у пределима са умереном климом, археолози полазе од претпоставки да је дрвеће, у висећим вртовима, сађено на травнатим терасама; у тим крајевима, изложена врелим сунчевим зрацима, толика вегетација не би преживела дуже од једног поподнева. Ботаничар Џон Ромер тврди да су креатори врта знали шта одговара том месту и клими, па је дрвеће густо посађено, како би лишће штитило цвеће у врту. Текст написан 877. године пре н.е. у доба владавине краља Асхурасипала II, даје Ромеру за право јер из њега можемо сазнати какве су се биљке могле видети у вавилонским вртовима чудесне Семирамиде: "У крајевима кроз које сам пролазио видео сам: кедар, чемпрес, шимшир, мирту, смреку, бадем, урму, абонос, маслину, темаринду, храст, смрдљику, орах, јасен, асквицу, горкослад, врбу, шипак, шљиву, крушку, дуњу, смокву, лозу..."

(Наставиће се)

Главне споменике Вавилона обасјавало дневно свјетло: бедеме, пут, храм бога Мардука и зигурат - чувену вавилонску кулу. У дијелу који је раскрчен, видио се зид од опеке дуг више од 11 километара, рађен у три појаса: први, унутрашњи зид, био је широк седам метара, други осам, а трећи три метра, заштићен јарком широким око 100 метара. На свака 44 метра уздизале се снажне куле, браниоца велељепног града

Захваљујући њемачком археологу легендарни Вавилонски бедеми су ушли у историјску стварност

Златна грозница

Златна грозница ни до данас није престала да тресе ловце на потонуло благо. Златна грозница тресе само оне који су спремни да прокрстаре земаљском куглом уздуж и попријеко. У овом дијелу налазе се десетине узбудљивих и скоро невјероватних прича из којих се може видјети на каква су све одрицања људи спремни само да би се домогли богатства. И то ризикујући све, баш све!

Догодило се на данашњи дан

17. август 1876. године

Рођен пуковник Апис

1876 - Рођен српски генералштабни пуковник Драгутин Димитријевић Апис, главни инспиратор официрске завјере и убиства краља Александра Обреновића и краљице Драге Машин 11. јуна 1903. Повезао се са националноослободилачким покретима Срба ван Србије, а 1911. је основао тајну организацију "Црна рука", ради рушења Отоманске империје и Аустроугарске, како би био остварен народни идеал - уједињење српства. Ухапшен је у Првом свјетском рату у децембру 1916. на Солунском фронту због инсценираног атентата на регента Александра Карађорђевића.

17. август 1908. године

Умро Радоје Домановић

1908 - Умро српски писац Радоје Домановић, највећи српски сатиричар, који је оштро, критички и духовито сликао власт огрезлу у корупцију и насиље, лажно родољубље и до сервилности послушно грађанство. Послије завршетка Велике школе у Београду био је наставник у Врању, Пироту и Лесковцу, а из службе је отпуштен као противник режима Обреновића. Од 1905. до смрти био је шеф коректора Државне штампарије у Београду. Уређивао је сатирични лист "Страдија". Дјела: сатиричне приповијетке "Страдија", "Воћа", "Данга", "Мртво море", "Краљевић Марко по други пут међу Србима".

17. август 1941. године

Објешени српски родољуби

1941 - Њемачки окупатори су у Другом свјетском рату објесили о бандере на Теразијама у центру Београда тијела петорице српских родољуба и оставили их да висе више дана. Претходно су у дворишту Гестапоа, због наводне терористичке активности, стријељали студента Милорада Покрајца, кројачког радника Јована Јанковића, обућара Светислава Милина, сељака из околине Сопота Велимира Јовановића и борца Космајског партизанског одреда Ратка Јевића. Било је то истовремено и застрашивање српског народа од стране њемачких окупатора.

Огласи

Огласе, рекламе и читуље можете предати дописништву ГЛАСА СРПСКЕ

Глас Српске
marketing@glassrpske.com
oglasi@glassrpske.com

КУЋЕ
ПРОДАЈА

Продајем кућу и земљу у Мађиру уз Врбас, тел. 065/560-173.

Бакинци - продајем кућу под кровом 10x9,15 на 3.650 м² земљишта уз асфалт, два километра од петље Александровац, цијена фиксна 50.000 КМ, тел. 065/979-003.

Продајем кућу 9x10, новоградња, приземље пословни простор, спрат и поткровље станови, тел. 051/317-719.

Продајем у Бањалуци, на Старчевици, старију кућу са плацем од 857 м², тел. 065/698-012.

Продајем у Бањалуци, ул. Козарска, двије куће, са различитим квадратурама плаца, тел. 065/698-012.

Продајем у Бањалуци, на Ребровцу 14x9 м, недовршену кућу П+1+М са плацем од 1.100 м², тел. 065/698-012.

Продајем кућу у Чесми, покривена, земље 813 м², папири 1/1, цијена по договору, тел. 066/669-113; 065/807-911.

Продајем започету кућу у Кључу, папири уредни, тел. 065/034-768.

Продајем приземницу на чијој парцели је предвиђена изградња стамбено-пословног објекта По+П+3, ул. Ранка Шипке 10, тел. 065//180-753; 051/307-514.

Продајем дио куће, ул. Душка Кошчице бр. 14, тел. 066/436-767.

Продајем кућу у Дракулићу недовршену, са дунумом земље, цијена по договору, тел. 066/679-278.

Продајем имање на Лаушу, ул. Душана и Владе Капање бр. 48, Павловац, кућа, шума, виноград и шљивик, земљиште пов. 15 дунума, тел. 051/437-346.

Продајем двије тотално сниране куће, гаража, ограђено, са плацем од 3.500 м², близина петље, асфалт до куће, струја, вода, усељива, ул. Благоја Паровића, тел. 065/636-545.

Продајем кућу на спрат са два стана по 80 м², са двориштем, гаражом, почетак улице Јовице Савиновића или мијењам за мањи стан уз договор, тел. 065/636-545;.

Продајем кућу с окућницом, 800 м² у Душанову код Нове Тополе, тел. 065/585-908.

Продајем усељиву недовршену кућу, новоградња, у Раблану или мијењам за мањи стан уз договор, тел. 065/297-732.

Продајем или мијењам кућу спратницу са свим помоћним објектима у Санском Мосту за стан у Бањалуци, тел. 065/915-746; 066/628-308.

Продајем имање у Слатини, цијена 12.000, тел. 588-150; 065/964-929.

Продајем кућу, у Бањалуци, Паприковац 140 м² стамбеног простора, централно гријање, цијена повољна, тел. 065/334-821.

Продајем кућу, 50 м² стамбеног простора, санирана, са двориштем 120 м², ул. Гаврила Принципа, тел. 065/636-545; 065/192-000.

Продајем старију кућу код "Витаминке" са плацем од 1.194 м² или мијењам за мањи стан у центру, тел. 065/633-568.

Градишка, на аутобуској станици, продајем кућу и пословни простор (бивши "Болеро"), предвиђена зграда, плац 300 м², цијена 65.000 евра, тел. 065/935-191.

Продајем кућу у Масловарама код Котор Вароша уз главни пут Бањалука - Теслић, тел. 065/752-033.

Продајем кућу у Кнежеву, П+С+П, 400 м² плаца, папири уредни, све 1/1, цијена 21.000 евра, тел. 066/608-487.

Продајем кућу и 730 м² плаца у ул. Милана Бранковића 49, преко пута Дома "Рада Врањешевић" Бањалука, тел. 051/212-771; 065/096-547.

Градишка - Драгељи, продајем имање са 11 дунума земље, струја, градска вода, асфалт, ријека, тел. 065/569-294.

Продајем кућу у Борику, ул. Раде Врањешевић, тел. 065/925-186.

Продајем хитно кућу на спрат са двориштем и пословним простором у Обилићеву, у ул. Браће Луговића, тел. 065/636-545.

Продајем кућу и плац од 1.000 м² код жутих зграда на Петрићевцу, тел. 065/363-103.

Продајем усељиву кућу, дуплекс вел. 13x11м (П+1+1) са гарсоњером у поткровљу и локалом у приземљу, са централним гријањем, плац 500 м², Бањалука, ул. Јовице Савиновића 101, тел. 065/696-353.

Продајем кућу преко пута "Сирана", може замјена за стан уз доплату, тел. 065/685-800.

Продајем кућу, 220 м², са пословним простором, у Дервишима, окућнице 760 м², тел. 065/685-800.

Продајем кућу и земљиште, око 3.000 м², у Челинцу доњем, преко моста, хитно и повољно, тел. 065/636-545.

Продајем кућу, 130 м², у ул. Гаврила Принципа, са окућницом од 500 м², хитно, повољно, уз пут, код "Напријеђовог" игралишта, тел. 065/636-545.

Продајем кућу на спрат са два пословна простора, гаражом и окућницом, 500 м², у Крфској улици, папири 1/1, тел. 065/636-545.

Продајем кућу у Палама 12x9, централно гријање, телефон, гаража, вањњак, помоћни објекат и 1.000 м² земљишта, тел. 057/224-695.

Продајем кућу на спрат са десет дунума земље или мијењам за већи стан, девет километара од Бањалуке, тел. 065/624-480; 309-032.

Продајем кућу у ул. Иве Андрића, центар и 750 м² плаца, тел. 065/925-186.

Продајем кућу у Павловцу, веома повољно, тел. 065/685-800.

Продајем кућу у Гламочанима, намјештена два стана, помоћни објекат са 1.000 м² окућнице. Може замјена за стан у Бањалуци, тел. 065/685-800.

Продајем недовршену кућу високу приземницу 8x11 са десет дунума земље, Омарска, цијена 25.000 КМ, тел. 066/491-551; 065/334-641.

Продајем кућу на плацу од 640 м² преко пута болнице на Паприковцу, ул. Ј. Рашковића, тел. 065/421-795.

Продајем или мијењам сеоско домаћинство у Бољанићу за стан у Бањалуци, тел. 066/021-532.

Продајем на Ребровцу кућу и плац површине 620 м², цијена 47.000 КМ, тел. 065/604-809.

Продајем кућу у Лакташима, 9x8 и дворишну 9x5, 1.240 м² окућнице и плац од 580 м², повољно, тел. 065/685-800.

Продајем кућу на спрат са поткровљем и окућницом од око 900 м², ограђено, под воћем, властито гријање, преко пута "Гласа", Кочићев вијенац, тел. 065/636-545.

Продајем кућу на спрат са поткровљем, три трособна стана, са гаражом, окућницом од 330 м², властито централно гријање, код Завода дистрофичара, ул. Др Велимира Човића, папири 1/1, одмах усељива, тел. 065/636-545.

Продајем кућу на спрат 180 м² у Бугојну, са 670 м² окућнице, ул. Армије БиХ, према фабрици "Славко Родић", хитно, тел. 065/636-545.

Продајем нову монтажну кућу (четворособан стан, 100 м²) на плацу од 317 м², ул. Петра Великог, тел. 065/524-505; 051/316-955.

Продајем повољно усељиву кућу са високим поткровљем на плацу 1.300 м² у Кочићеву, Градишка, ограђено, струја, вода и дворишна зграда са грађевинском дозволом, тел. 065/417-581.

Продајем кућу код Зеленог моста, Бањалука, са пословним простором и плац од 397 м², тел. 065/698-012.

Продајем у Бањалуци кућу, Козарска, П+1 са централним гријањем и плацем око 660 м², тел. 065/698-012.

Продајем кућу у Гламочанима са окућницом од 4.000 м², одмах усељива, тел. 065/920-111.

Старија кућа, штала, 21 дунум обрадиве земље, три шуме, вода, струја, 1/1 Кијевци, општина Градишка, повољно, тел. 051/371-200.

Продајем новосаграђену кућу, 2008. година, 9x8 м, на површини од 1.300 м², први спрат завршен, поткровље није, Рамићи, папири 1/1, цијена 80.000 КМ, тел. 065/636-545.

Србац, продајем кућу 9,5x8, подрум, спрат, поткровље, 531 м² окућнице, тел. 051/280-037; 065/677-138.

Продајем у ул. 1.300 каплара нову кућу 10x13 П+1+м на плацу 350 м² са грађевинском дозволом, тел. 065/785-526.

Продајем недовршену кућу у Новом Салу, Липов гај, ул. С. Синђелића, тел. +38162/310-032.

Продајем кућу у Новом Граду (Босанском Новом), нова, у центру, Милоша Обилића 46, тел. 065/564-348.

Александровац - Мрчевци, кућа П+1, 9,5x12 м и дворишни објекат 8x4,5 м, на плацу од 3.100 м², ограђено, 1/1, са документацијом, цијена 60.000 евра, тел. 065/935-191.

Продајем кућу у насељу Ада, Бањалука, тел. 051/429-720.

Продајем кућу у Горњим Кобатовшима, тел. 065/749-423.

Продајем већу кућу у Добоју, кућа има три одвојена стана, гаражу, помоћне просторије, све прикључке, окућница 400 м², тел. 065/907-272.

Продајем мање имање у Косјерову, општина Лакташи, цијена по виђењу имања, тел. 065/622-572.

Продајем недовршену кућу високу приземницу са десет дунума земље, Омарска, цијена 25.000 КМ, тел. 066/491-551; 065/334-641.

Продајем усељиву приземну кућу в.п. код "Космоса", може замјена за стан уз договор, тел. 065/528-247.

Бањалука - Јосиповићи, продајем кућу и 35 дунума земље, тел. 065/569-294.

Продајем кућу на Паприковцу, десет минута од центра. Три посебна стана по 100 м², тел. 065/685-800.

Продајем кућу у Росуљама, грађена 1990. на плацу од 700 м² или мијењам за стан уз доплату, тел. 066/628-337.

Продајем кућу у Прњавору, ул. Гаврила Принципа 26, П+П+С, централно, кабловска, интернет, тел. 051/663-439; 051/436-711; 065/751-072.

Продајем кућу на Паприковцу 9x10 на плацу од 640 м², приземље, спрат, поткровље није израђено, има централно, тел. 065/448-763.

Продајем у Раблану нову усељиву кућу 8x10, П+1+М са дозволом на плацу 1.335 м², тел. 065/785-526.

Продајем или мијењам за мањи стан кућу у Карановцу са 500 м² окућнице, тел. 051/212-357.

Продајем викенд кућу 8x7 на три етаже на парцели 1.000 м², 800 м од бензинске пумпе у Лакташима, тел. 065/693-047.

Продајем кућу у Росуљама, 700 м² окућнице, тел. 065/685-800.

Продајем вилу са шест соба, двије кухиње, два купатила, пет балкона и гаражом у Врањици код Трогира, 80 метара до мора, тел. 051/307-514; 065/180-753.

Продајем кућу у Новом Граду 9x9 м, висока приземница или мијењам за Бањалуку или Приједор, тел. 066/653-792.

На плацу од 460 м² продајем пола куће, два стана са подрумом, могућа изградња стана у поткровљу, погодно за представништво, објекат је са два лица, тел. 307-445.

Продајем кућу у ул. Душка Кошчице, центар, тел. 066/091-091.

Трн - Раблан, продајем кућу приземницу са централним гријањем, 14x9 и плац од 830 м², тел. 065/698-012.

Продајем усељиву приземну кућу на плацу од 450 м², може замјена за стан уз договор, тел. 065/528-247; 065/972-569.

Продајем дрвену кућицу њемачке производње, цијена по договору, тел. 066/021-532.

Кућу са земљом на путу Бањалука - Крупа на Врбасу продајем или мијењам за стан у Бањалуци, тел. 065/448-808.

Продајем луксузно опремљену кућу код Ребровачке цркве, тел. 065/631-613.

Продајем у Трну код "Уникопа" старију кућу на плацу од 5.000 м², тел. 065/785-526.

Продајем кућу са пословним простором 11x10,5, 4.220 м² земље, 1/1, Мишин Хан, тел. 066/063-560.

Продајем кућу у ул. Франа Супила, тел. 065/631-613.

Продајем кућу на Лаушу, на плацу од 862 м², ул. Д. и В. Копање 28а, цијена 63.000 КМ, тел. 066/275-094.

Продајем срећену, усељиву кућу спратницу у Бањалуци (два улаза, два двособна стана, гаража, помоћне просторије), папири уредни, тел. 066/347-480.

Продајем кућу П+1 у Дервишима, Бањалука, 390 м² плаца, стара градишка цеста, тел. 065/698-012.

Продајем недовршену кућу у Драгочају, на 1.000 м² плаца разведена струја и вода на плацу, тел. 065/215-455.

Продајем куће на површини од 583 м², једна кућа је 76 м², друга 72 м², насеље Крушевље, Бијељина, тел. 055/205-477.

Продајем повољно кућу, локал и дворишну, ул. Змај Огњеног Вука, Лазарево, тел. 065/591-823.

Продајем кућу на плацу од 500 м², гаражу и помоћни објекат, насеље Сунце, Бањалука, ул. Максима Горког 32 а, тел. 051/215-379; 065/628-244.

ЗАМЈЕНА

Мијењам у Бањалуци срећену, усељиву кућу спратницу, за кућу у Руми (Србија), папири уредни, тел. 066/347-480.

Мијењам кућу на спрат са десет дунума земље за већи стан, девет километара од Бањалуке, тел. 065/624-480; 309-032.

ИЗДАВАЊЕ

Издајем спрат куће у Дервишима код "Ориона", централно гријање, тел. 387 66/807-068.

Издајем комплет намјештен стан, доњи спрат куће, 500 метара од центра Лакташа, 200 КМ, тел. 065/825-215; 051/530-574.

Издајем кућу за становање, цијена повољна, Филипа Кљајића 28, тел. 065/796-967.

Издајем ненамјештену кућу у Трну, тел. 065/914-747.

Издајем намјештен спрат куће, централно гријање, тел. 065/830-718.

Издајем празну трособну кућу, тотално санирану и срећену, хитно на дужи период код Зеленог моста у Бањалуци, тел. 065/636-545; 065/192-000.

У центру Бањалуке у кући, ул. Николе Пашића, издајем мањи једнособан стан, ђацима или студентима, тел. 065/384-318; 051/314-932.

Издајем потпуно намјештен стан у приватној кући, посебан улаз, централно, паркинг, ул. Мајевичка, Петрићевац, тел. 065/515-094.

Издајем стан, намјештен спрат куће, централно, клима, ТВ, веш-машина, одвојена струја, тел. 065/547-008.

Издајем дворишну кућу, 32 м², једнособан стан са ходником и купатилом, намјештено, тел. 051/282-871.

Издајем приземље са двије собе, купатилом и кухињом код гаража "Аутопревоза", тел. 066/931-385.

Издајем спрат куће на Лаушу, повољно (200 КМ), ул. Босе Живковић 14, тел. 051/282-289.

Издајем дворишну кућу за два студента на Старчевици, цијена 200 КМ, тел. 065/828-437.

Издајем - намјештену кућу за становање, три мокра чвора, улица Василија Острошког бр.1, Лазарево, тел. 065/896-422.

Издајем први спрат куће, посебан улаз, гаража, телефон и подрум, Подгоричка 68, Лазарево, тел. 051/386-974; 051/453-108.

Издајем једнособан намјештен стан у приватној кући са централним гријањем, Старчевица, тел. 051/439-928.

ПОТРАЖЊА

Тражим мању кућу или стан на чување у Бањалуци, тел. 065/948-022.

Тражим кућу или викендицу за становање, Трн, Гламочани, уз повољну цијену, тел. 066/288-436.

СТАНОВИ
ПРОДАЈА

Продаје се двособан стан у центру Бањалуке, прва зона, тел. 065/857-636.

Продајем једнопособан стан од 44 м² у подножју Старчевице, близу факултета. Безбедносна врата, клима, централно гријање, лифт, балкон. Цијена 90.000 КМ, тел. 065/779-685.

Продајем или издајем петособан стан, 90 м², у центру код Музичке школе, 170.000 КМ, издавање 800 евра, тел. 387 65/562-426.

Продајем стан у новоградњи 34 м². Властито гријање на гас, санитарна вода на гас, климатизовано. Улица Стојана Новаковића 12, тел. 387 65/534-684.

Продајем трособан стан код апотеке 1. мај, 80 м², 30 м² поткровља служи као остава, четврти спрат, стање одлично. Могућа замјена, тел. 38765/598-800.

Продајем потпуно реновиран некоришћен стан, 54 м², два балкона, кабловска, интернет, кодирање врата, амерички плакар, улица Југ Богдана 72, тел. 38766/213-232.

Продајем стан, 50 м², строги центар града, пјешачка зона, власништво 1/1, без посредника, цијена повољна, хитно, тел. 063/463-074; 24545 Г.

Продајем станове код Ауто-мото савеза, 47 м² и 49 м², тел. 065/685-800.

Продајем стан, 59 м², погодан за пословни простор, центар, иза "Крајина осигурања", тел. 066/633-885.

Продајем стан у "Пентагону", 76 м², први спрат, тел. 065/685-800.

Продајем стан у Новој вароши, 65 м², други спрат, тел. 065/685-800.

Продајем стан, 86 м², трећи спрат, Алеја Светог Саве, тел. 065/685-800.

Продајем стан од 70 м², ул. Васе Пелагића 52, Бањалука, добар је за пословни простор, тел. 065/351-779.

Продајем нов усељив трособан стан, 78 м², први спрат, са гаражом 15 м² и оставом два м², ул. Стевана Товиловића, Росуље, тел. 065/524-505; 051/316-955.

Продајем двоипособан стан, 74 м², ул. Живојина Мишића 1, тел. 065/739-420; 051/257-055.

Продајем стан у улици Мајке Југовића, 89 м², први спрат, "Интегралова" зграда, тел. 065/685-800.

Продајем нов стан, 66 м², у Новој вароши, трећи спрат, тел. 065/685-800.

Продајем стан у Лазареву, 71 м², тел. 065/685-800.

Продајем једнособан стан 41 м² у Новој вароши, Равногорска, други спрат, стара градња, очуван, цијена 75.000 КМ, тел. 065/951-595.

Продајем или мијењам двособан стан у монтажној кући у Лазареву за мањи стан у Обилићеву, тел. 051/463-256; 065/382-221.

Продајем једнособан стан 43 м²,

новоградња, други спрат, ул. Деспота Стефана Лазаревића, цијена 1.299 КМ/м² са ПДВ-ом, тел. 065/524-505, 051/316-955.

Продајем стан, 48 м², у улици Степе Степановића, близу Студентског центра, тел. 066/633-885.

Продајем трособан стан код Гимназије, 74 м², други спрат, 1.800 КМ/м², тел. 065/652-344.

Продајем стан, 37 м², у насељу Анте Јакића, први спрат, Бањалука, тел. 065/698-012.

Продајем саниран стан, 50 м², сутерен, близу факултета, подножје Старчевице у Бањалуци, тел. 065/698-012.

Продајем стан 63 м², други спрат, Старчевица, тел. 065/293-840.

Продајем у Борику стан 41 м², у близини кампуса, нова градња, тел. 065/698-012.

Продајем двособан стан, 43 м², у центру Требиња или мијењам за Бањалуку, тел. 066/670-145.

Продајем стан, 40 м², први спрат, ужи центар града, тел. 065/685-800.

Продајем двоетажни трособан стан у насељу Ада, 93 м², цијена 115.000 КМ, тел. 065/562-426.

Продајем једнособан стан 28 м², ул. Марка Краљевића 2, Обилићево, Бањалука, тел. 00381/64-171-5518.

На продају нови станови у насељу Лауш, површине 52, 45, 49, 43 м² код школе, цијена повољна, 1.850КМ/м² са ПДВ-ом, тел. 066/466-753.

Продајем стан, 64 м², у Борику у "Титанику", хитно, тел. 065/636-545.

Продајем двособан комфоран стан, 61 м², други спрат, ул. Царице Милице, саниран, повољно, могућ договор, или мијењам за већи, тел. 065/636-545.

Продајем трособан стан 85 м², приземље, Старчевица, хитно, повољно, тел. 065/984-734.

Продајем или мијењам за мањи плац гарсоњеру од 22 м² у Шарговцу, цијена 30.000 КМ, тел. 065/344-722.

Продајем велики четворособан стан, први спрат, центар, могућа замјена за мањи 60 м², први спрат, тел. 051/213-740.

Продајем комфоран стан, 57 м², у Борику, ул. Живојина Мишића, усељив, има лифт, тел. 065/636-545.

Продајем двособан комфоран стан, 63 м², улица Косовке дјевојке, хитно, тел. 065/636-545.

Изајем нов двособан намјештен стан, кабловска, калориметар, у центру, Јеврејска, тел. 065/580-685.

Продајем стан, ул. Гаврила Принципа, на првом спрату, 46 м², стара градња, тел. 066/357-709.

Продајем нов трособан стан, 78 м², преко пута парка "Младен Стојановић", цијена 1.950 КМ/м² са ПДВ-ом, тел. 065/524-505; 051/316-955.

Продајем трособан стан, 75 м², у Борику, Бањалука, трећи спрат, екстра реновиран, тел. 065/901-781.

Продајем стан у Обилићеву на трећем спрату, 51 м², стара градња, Царице Милице, тел. 066/357-709.

Продајем стан, 43 м² + остава, у Борику, Реље Крилатице, нереновиран, пети спрат, тел. 065/584-890; 380-178.

Продајем два стана, усељиви, у строгом центру града вел. 82 м² и 61 м², цијена по договору, папири уредни 1/1, тел. 065/986-453.

Продајем станове на Старчевици од 52, 60 и 64 м², тел. 065/685-800.

Продајем стан, 62 м², четврти спрат, Лакташи, код вртића, тел. 065/685-800.

Продајем двособан стан, 59 м² у центру Бањалуке, цијена 140.000 КМ, тел. 065/394-923.

Продајем двособан стан, 38 м², Борик II, цијена 2.000 КМ/м² са ПДВ-ом, тел. 065/524-505; 051/316-955.

Продајем гарсоњеру у строгом центру Козарске Дубице, први спрат, реновирана, или мијењам за сеоско имање на правцима Костајница - Дубица - Градишка, тел. 065/685-800.

Продајем једнособан стан у Борику, 33 м², други спрат, тел. 065/195-695.

Продајем стан код "Интерекса", 54 м², са двије спаваће собе и стан од 50 м², повољно, тел. 065/685-800.

Продајем двособан стан 48 м², други спрат, новоградња, ул. Деспота Стефана, цијена 1.299 КМ/м² са ПДВ-ом, тел. 065/524-505; 051/316-955.

Станови на продају код Економске школе, 31, 40 и 92 м², тел. 065/685-800.

Продајем станове на Лаушу код школе 37 м², 40 м², 43 м², 53 м², повољно, тел. 065/685-800.

Продајем једнособан стан, затворен балкон, укњижен, четврти спрат, лифт, 42 м², три км од центра, цијена 75.000 КМ, тел. 066/691-052.

Продајем стан у Борику, Бањалука, 57 м², трећи спрат код кампуса, тел. 065/698-012.

Продајем стан у Бањалуци, 68 м², први спрат, почетак Борика, тел. 065/698-012.

Продајем двособан стан, први спрат, Обилићево, јавити се на, тел. 065/575-031; 051/666-271.

Продајем нове усељиве трособне станове од 71 и 82 м², насеље Лорка, Центар 2, цијена 2.150 КМ/м², паркинг гратис, тел. 065/524-505; 051/316-955.

Продајем стан, 54 м², лифт, трећи спрат, подно гријање, у Београду, Кошутњак, тел. 051/437-505; 00381/11-25-4425.

Продајем двособан стан, 57 м², ул. Степе Степановића и нов трособан 59 м² ул. Кнежопољска, Борик, тел. 065/524-505; 051/316-955.

Продајем стан 28 м², први спрат, Бањалука, тел. 065/698-012.

Продајем двособан стан, 51 м², ул. Скендера Куленовића код старог СУП-а, цијена 90.000 КМ, тел. 065/562-426.

Продајем двособан стан, 61 м², приземље, цијена 1.350 КМ/м², новоградња, Старчевица, тел. 065/562-426.

Продајем у Бањалуци стан, 57 м², двоипособан, други спрат, Обилићево, тел. 065/698-012.

Продајем стан у Борику код кампуса, 57 м², четврти спрат, хитно и повољно, тел. 065/698-012.

Продајем двособан комфоран стан 57 м², ул. Живојина Мишића 43 или мијењам за мањи до 30 м², уз доплату, тел. 065/419-294.

Продајем стан, 48 м², Обилићево, трећи спрат, ул. Цара Лазара, 80.000 КМ, фиксно, тел. 065/935-191.

Продајем стан, 47 м², на другом спрату, новоградња, Булевар Десанке Максимовић, тел. 066/235-816.

Продајем нове намјештене станове код Универзитета 41 и 47,3 м² и старији стан 42 м² + 14 м² гаража, Центар 2, тел. 065/514-873.

Продајем стан 59 м² у Бањалуци у ул. Ђеде Кешмановића, Старчевица, други спрат, тел. 065/698-012.

Продајем трособан стан у Борику (92 м²) или мијењам за мањи, тел. 065/262-917.

Продајем трособан стан у строгом центру, 71 м², ексклузивно опремљен, повољно, тел. 065/562-426.

Продајем једнособан стан, 42 м², код Пољопривредне школе, са комплетним намјештајем, новоградња, цијена 1.750 КМ/м², тел. 065/562-426.

Продајем стан од 42 м² у Обилићеву, први спрат, ул. Браће Поткоњака бр. 14, тел. 051/462-488; 066/646-702.

Продајем стан 57 м², седми спрат, у Борику, Бањалука, хитно и повољно код кампуса, тел. 065/698-012.

Продајем стан на Старчевици 65 м², трећи спрат, са кухињом и властитим гријањем, цијена 1.400 КМ по м², тел. 065/548-396.

Продајем станове у Обилићеву 53 и 54 м². Зграда у изградњи, тел. 065/685-800.

Продајем двоипособан стан, 68 м², у Борику, први спрат, цијена 2.000 КМ, хитно, тел. 065/562-426.

Продајем намјештен, трособан стан, в.п. површине 85 м² насеље Сунце, реновиран, цијена 170.000 КМ, тел. 051/922-778; 065/794-304.

Продајем једнособан стан у ул. Талијански батаљон Матеоти 5, тел. 065/825-773.

Продајем стан, 54 м², пети спрат, Старчевица, тел. 065/698-012.

Продајем стан, 75 м², зграда у изградњи. Завршетак изградње у априлу, улица Јована Дучића, код "Медицинске електронике", цијена повољна, тел. 065/685-800.

Продајем двоипособан стан у Борику, 58 м², реновиран, цијена 130.000 КМ, први спрат, тел. 065/562-426.

Продајем нов, усељив двособан стан површине 50 м² "Малбашић" зграда цијена 2.500 КМ/м², тел. 051/922-748; 065/794-304.

Продајем четворособан стан у Борику, други спрат, 108 м², цијена по договору, тел. 066/307-992.

Продајем стан код нове зграде Владе, 56 м², тел. 065/685-800.

Продајем трособан стан, 62 м², новоградња, високо приземље, у подножју Старчевице, цијена 1.700 КМ/м², тел. 065/562-426.

Продајем двособан стан, 45 м², код Самачког хотела на Старчевици, цијена 1.750 КМ/м², тел. 065/562-426.

Продајем једнособан стан, 41 м², новоградња у Обилићеву, цијена 2.000 КМ/м², усељив 1.10.2012, тел. 065/562-426.

Продајем стан, 70 м², блок 23, Нови Београд, звати послије 16 часова, тел. 065/561-195.

Продајем у центру Бањалуке новији двособан стан 64 м², пети спрат са подземном гаражом, тел. 066/913-106.

Продајем стан, 57 м², у центру, цијена 100.000 КМ, тел. 065/227-292.

Продајем комфоран стан од 55 м², ул. Талијанског батаљона Матеоти, код школе "Јован Цвијић" у Бањалуци, 1/1, тел. 065/636-545.

Продајем стан, 93 м², преко пута "Карингтонке". Цијена повољна, тел. 065/685-800.

Продајем нов једнособан стан, ускоро усељив, у насељу Нови Борик, 43,59 м², тел. 065/510-098.

Продајем једнособан стан 40 м² у улици Италијанског батаљона Матеоти 5, тел. 065/825-773.

Издајем двособан намјештен или ненамјештен стан, кабловска ТВ, централно гријање, код Клиничког центра на Паприковцу, тел. 051/282-989; 066/391-667.

Продајем двособан реновиран стан, 58 м², в. п.. ул. Равногорска, Н. варош, цијена 1.800 КМ/м², тел. 051/922-778; 065/794-304.

Продајем стан, 43 м², у центру града, нова градња, ул. Краља Алфонса, 2.300 КМ/м², тел. 065/465-962.

Продајем или мијењам четворособан стан у најстрожем центру Сарајева за већи двоипособан стан у Бањалуци уз доплату, звати од 17 до 20 часова, тел. 318-028.

Продајем трособан стан, 79 м², у Борику, Бањалука или мијењам за мањи уз доплату, тел. 051/252-419; 065/668-909.

Продајем стан, 60 м², на Старчевици, ул. Косовке дјевојке, тел. 066/130-333.

Продајем стан на Старчевици 75 м², потпуно реновиран, први спрат. Повољно, тел. 065/685-800.

Продајем гарсоњеру, 29 м², први спрат, без балкона, Росуље, цијена 2.000 КМ/м², тел. 051/922-778; 065/794-304.

Бањалука, Анте Јакића, продајем стан, 57 м², први спрат, генерално реновиран, може замјена за стан од 40 до 45 м², тел. 065/569-294.

Продајем усељив трособан стан од 72 м², комплет реновиран, насеље Лорка, жуте фасадне цигле, тел. 065/524-505; 051/316-955.

Продајем стан, 45 м², под Старчевицом без посредника 75.000 КМ, тел. 065/718-690.

Бањалука - Булевар цара Душана продајем двособан стан 48,70 м², тел. 065/569-294.

Продајем нов стан, 52 м², први спрат, преко пута парка "Младен Стојановић", тел. 065/685-800.

Продајем двособан стан, 60 м², насеље Кочићев вијенац, Хисета, тел. 051/300-452.

Продајем стан, 39 м², у Борику, Бањалука, пети спрат, тел. 065/698-012.

Продајем стан у Слатини, 43 м², може и замјена, тел. 065/837-256.

Продајем двособан стан у Борику, 57 м², трећи спрат, лифт, централно гријање, тел. 065/764-964.

Продајем нов стан, 51 м² и станове у изградњи од 35 до 50 м², Ребровац, тел. 066/633-885.

Продајем у Лакташима двособан стан, 42 м², други спрат и четворособан, 84 м², први спрат, тел. 065/524 -505; 051/316-955.

Продајем нов усељив двособан стан 61 и четворособан стан 97 м², насеље Лорка, центар, тел. 065/524-505; 051/ 316-955.

Продајем једнособан стан, 40 м², први спрат, 200 метара од факултета, градња 1990.год., подножје Старчевице, цијена 80.000 КМ, тел. 051/462-083; 065/671-804.

Продајем стан у Обилићеву, 58 м², повољно, тел. 066/633-885.

Продајем гарсоњере, новоградња, 20, 26 и 28 м², ул. Деспота Стефана Лазаревића, цијена 1.299 КМ/м² са ПДВ-ом, тел. 065/524-505; 051/316-955.

Продајем двособан намјештен стан ул. Ранка Шипке или мијењам за кућу, тел. 065/626-109.

Продајем стан код "Интерекса", 50 м², нов, повољно, тел. 066/633-885.

Продајем двособан стан 45 м², ул. Тараса Шјевченка, Нова варош, трећи спрат, реновиран, балкон и остава, тел. 065/524-505;051/316-955.

Стан од 57 м² продајем или мијењам за мањи до 30 м², тел. 065/823-034.

КУПОВИНА

Мијењам 18 дунума обрадиве земље, 500 метара од асфалта, у В. Паланчишту код Приједора, за стан од 45 квадрата, тел. 387 65/933-896.

Купујем гарсоњеру, тел. 065/429-104.

Купујем једнособан стан нов или очуван, насеље Нова варош, Борик и Обилићево, тел. 065/539-699.

Купујем гарсоњеру 25-30 м², може у изградњи или завршена, Бањалука, Приједор, Лакташи, тел. 065/867-635.

Купујем стан до 40 м², нижа спратност, може и старија градња, плаћам до 1.200 КМ, звати од 20 часова, тел. 066/040-702.

Купујем стан у центру Бањалуке од 50 до 60 м², први, други или трећи спрат, плаћам 1.200 КМ/м², тел. 065/585-883.

Купујем гарсоњеру, предност центар и стара градња, тел. 065/429-104.

Купујем двособан стан до 50 м² у Бањалуци, плаћам готовином, тел. 063/956-300.

Купујем мањи двособан стан, тел. 051/438-088.

Купујем двособан стан до 50 м² у Бањалуци ближе центру, тел. 063/956-300.

Купујем мањи двособан стан, тел. 066/130-333.

ЗАМЈЕНА

Мијењам стан у центру Бањалуке од 70 м² за стан на Старчевици, тел. 065/791-692.

Мијењам за два једнособна или продајем стан на Старчевици 91 м² реновиран, функционалан, тел. 065/ 688-888.

Мијењам код "Гласа" трособан стан, 77 м² за мањи од 40 до 50 м², тел. 066/913-106.

Стан у центру од 79 м² мијењам за мањи уз надокнаду, тел. 051/463-419.

Мијењам нов стамбено-пословни простор у Бањалуци 65 м² за сеоско имање у околини Бањалуке, тел. 066/633-885.

Мијењам једноипособан стан у Београду за одговарајући у Бањалуци, тел. 065/526-708.

Мијењам или продајем двособан стан, 47 м², у Брчком за Бањалуку, тел. 065/889-959.

Мијењам стан у Борику 45 м² - ВП за гарсоњеру, тел. 066/913-106.

Мијењам стан у Бањалуци, 54 м², за Бијељину, за стан или кућу, тел. 051/ 253-285.

ИЗДАВАЊЕ

Издајем једнособан стан, Кочићев вијенац (Хисета), тел. 211-627.

Издајем намјештен стан, централно гријање, други спрат, Старчевица, тел. 387 65/620-540.

Издајем на Старчевици једноипособан стан, цијена по договору. Само озбиљне особе, тел. 387 65/478-885.

Издајем у центру Фоче намјештен трособан стан. Предност студенти из Бањалуке, тел. 387 65/951-376.

Издајем намјештен стан, централно гријање, за двије дјевојке, Обилићево, тел. 387 65/620-540.

Издајем студентима једнособан стан у Новом Саду, тел. 387 65/649-325.

Издајем празан стан 35 м² у улици Стојана Новаковића 12, властито гријање на гас, санитарна вода на гас, климатизовано, тел. 387 65/534-684.

Издајем једнособан стан у Новом Саду, тел. 066/679-817; 387 65/649-325.

Издајем двоипособан намјештен стан у стамбеној згради (поткровље) у Бањалуци, у улици Краља Петра Другог (Росуље). Стан је комплетно намјештен, са централним гријањем. Цијена 350 КМ + режијски трошкови, тел. 387 65/601-990.

Издајем намјештену гарсоњеру (22 м²) за једну особу у центру града, тел. 387 65/483-828.

Издајем стан 47 м², празан, насеље Сунце, почетак Паприковца, тел. 051/277-125; 066/146-953.

Издајем празан стан са гријањем, ул. Зеленгорска 13 А. Бањалука, тел. 051/218-523.

Издајем намјештен једнособан стан за двије студенткиње у ул. Меше Селимовића 12, тел. 051/312-742.

Издајем једнособан намјештен стан у згради, центар, тел. 051/302-623.

Издајем једнособан стан у згради, екстра опремљен, у ул. Рајка Босића, Бањалука, тел. 066/850-544.

Издајем стан, гарсоњере и собе, једно дајем женској особи бесплатно за помоћ у кући, тел. 065/636-195; 051/212-691.

Издајем намјештен или празан стан, 54 м², Душка Кошчице 22, Бањалука, тел. 065/526-532.

Издајем трособан стан, други спрат, лифт, ул. Мајке Југовић 23 код "Еуро бенца", тел. 051/385-502.

Издајем двособан стан у приватној кући, цијена по договору, тел. 066/021-532.

Издајем намјештену кућу, повољно гријање, цијена повољна, Јовице Савиновића 37 Б, тел. 355-848.

Издајем једнособан стан, цијена 150 КМ, тел. 065/189-137.

Издајем двособан стан, 55 м², реновиран, празан у згради, Центар II, цијена 300 КМ, тел. 065/729-212.

Издајем хитно празан трособан стан на првом спрату куће, комфоран, на дужи период код школе "Јован Цвијић" у Бањалуци, тел. 065/192-000.

Издајем двособан ненамјештен стан у Залужанима, ул. Пут српских бранилаца 290, тел. 066/273-490.

Издајем намјештену гарсоњеру, ул. В. С. Степановића 175 Б, тел. 065/600-911.

Издајем студентима намјештену гарсоњеру и двособан стан са централним гријањем, ул. Гаврила Принципа 32, Обилићево, тел. 065/900-474.

Издајем намјештен стан у поткровљу, Росуље, цијена 200 КМ, тел. 065/618-380.

Издајем два двособна стана у улици Јована Рашковића 183, тел. 065/748-616.

Издаје се гарсоњера у центру града за једну особу, тел. 065/739-412.

Издајем пословним људима намјештен стан, 80 м², трећи спрат, центар, тел. 065/685-800.

Издајем стан пословним људима, 60 м², намјештен, клима, интерфон, кабловска, код Дома синдиката, цијена 500 КМ+режије, тел. 065/595-420.

Издајем празан стан на Лаушу, ул. Српских рудара 48, тел. 280-922; 066/ 988-431.

Издајем једнособан стан са централним гријањем, почетак Петрићевца, тел. 065/257-127; 051/354-548; 24323 Г.

Издајем двособан намјештен стан, ул. Јосифа Панчића 4, код Самачког хотела "Врбас", тел. 066/520-665.

Издајем трособан стан код школе на Петрићевцу, посебан улаз, интернет, кабловска, телефон, гријање, гаража, вишечланој породици или студенткињама, тел. 065/784-849; 066/ 605-575.

Издајем дворишну зграду - студентима или ђацима, тел. 051/465-131; 066/278-025.

Издајем двособан потпуно намјештен стан на дужи период у ул. Симе Матавуља, код Хитне помоћи, цијена 350 КМ+режије, тел. 065/512-038.

Издајем једнособан стан са централним гријањем двјема дјевојкама, тел. 066/338-839; 051/280-183.

Издајем намјештен стан у дворишном објекту, Дрварска 2 преко пута амбуланте, тел. 051/350-772.

Примам двије дјевојке на стан, насеље Пентагон, тел. 065/054-579.

Издајем празан, једнособан стан све посебно, тел. 051/460-002.

Издајем хитно тособан стан, центар града, стамбена зграда код мексичког ресторана на дужи период, тел. 065/192-000.

Издајем мањи једнособан стан у центру, потпуно реновиран и намјештен, тел. 065/461-586.

Издајем једнособан дјелимично намјештен стан, 37 m^2, ул. Бана Милосављевића, строги центар Бањалуке, тел. 065/672-731.

Издајем двјема особама намјештен стан са централним гријањем, тел. 051/438-251; 065/174-145.

Издајем двособан стан, 42 m^2, други спрат, Алеја Светог Саве, центар, тел. 065/524-505; 051/316-955.

Издајем стан, посебан улаз, полунамјештен, ул. Илије Гарашанина, тел. 316-685.

Издајем двособан намјештен стан са ТВ-ом, веш-машином и фрижидером за три дјевојке које студирају прву или другу годину, ул. Раде Врањешевић 167, Борик, Бањалука, тел. 051/254-414.

Издајем комплетно намјештен једнособан стан, ул. Гаврила Принципа 7, Обилићево, тел. 065/640-010.

Издајем једнособан стан на Старчевици, тел. 065/356-761.

Издајем нов двособан стан код зграде владе, улица Први Крајишки корпус, тел. 066/420-296.

Издајем двособан ненамјештен стан код Музичке школе, тел. 065/450-428.

Издајем двособан намјештен стан, нова зграда, иза "Медицинске електронике", центар, Бањалука, 500 КМ+ режије, тел. 065/750-732.

Издајем у Београду двособан стан, комплет намјештен, 56 m^2, први спрат, за студенте из Бањалуке, тел. 065/524-505; 051/316-955.

Издајем намјештен стан за студенте, одвојен улаз, близу вртића, Старчевица, тел. 051/439-079:065/707-901;065/448-219.

Издајем намјештену гарсоњеру, подножје Старчевице, клима и гријање за двије особе, 300 КМ, тел. 065/510-157.

Издајем супер намјештен двособан стан у Бањалуци, близу насеља Сунце, тел. 066/808-770.

Издајем двособан стан са централним гријањем у центру Бањалуке, тел. 065/884-497.

Издајем двособан намјештен стан у згради са гријањем у Обилићеву, тел. 065/643-621; 051/466-060.

Издајем једнособан намјештен стан, централно, мирна улица код насеља Сунца, студенти, брачни пар, тел. 066/795-639.

Издајем намјештен тособан стан, 65 m^2, у улици Васе Глушца 7, изнад "Харизме", са гаражним мјестом, тел. 065/194-969.

Издајем једнособан комфоран намјештен стан, све је засебно, површине 40 m^2, тел. 051/372-040.

Издајем намјештену гарсоњеру са централним гријањем,, тел. 065/523-768.

Издајем намјештен стан од 50 m^2 у Борику, тел. 065/860-620.

Издајем гарсоњеру у насељу Сунца, нове зграде изнад транзита, тел. 065/646-111.

Издајем двособан стан у кући, тел. 051/439-088.

Издајем намјештен стан ближе кампуса за студенте, Степе Степановића 220, тел. 051/429-694.

Издајем намјештен стан, 43 m^2, у центру града, 550 КМ, ул. Краља Алфонса, тел. 065/465-962.

Издајем полунамјештен једнособан стан породици са дјецом (може и без), тел. 065/787-630.

Издајем једнособан стан, намјештен, у центру, женским особама повољно, тел. 066/546-523.

Издајем непушачима де лукс намјештен стан у Лазареву, ул. Књаза Милоша 59, преко пута "Зоки комерца", тел. 065/520-410.

Издајем пословним људима или странцима нов једнособан стан, 45 m^2, у згради код Ребровачког моста, модерно намјештен, тел. 065/435-905; 065/907-981.

Издајем двособан стан у приватној кући код "Инцела", ул. Степе Степановића 206, тел. 065/707-190.

Издајем двособан намјештен стан у центру Бањалуке код Народног позоришта, пословним људима или запосленим дјевојкама, тел. 065/681-400.

Издајем двособан стан, намјештен, погодан за студенте, са централним гријањем, поред Медицинског факултета, тел. 066/711-111.

Издајем намјештен стан у одвојеној приватној кући за двије запослене дјевојке или два запослена момка, тел. 065/305-308.

Издајем нову опремљену гарсоњеру, посебан улаз, цијена 300 КМ + струја, у ул. Јасимира Малчића, тел. 066/422-389; 066/934-593.

Издајем веома повољно двособан намјештен стан, улица Стевана Булајића у Обилићеву, тел. 051/465-708; 051/465-726.

Издајем намјештен или празан једнособан стан са гријањем, тел. 066/477-532.

Издајем намјештен стан, мањи, дворишна зграда, гријање на дрва или струју, ул. Ј. Рашковића, Бањалука, тел. 065/096-504.

Издајем студентима намјештен стан у ужем центру града, тел. 066/715-383.

Издајем стан, ул. Солунска 45, цијена 200 КМ, звати послије 20 часова, тел. 051/211-685; 061/862-471.

Издајем једнособан стан, дворишна кућа, полунамјештен или празан, у Росуљама, тел. 065/547-880.

Изнајмљујем два нова намјештена стана, гарсоњеру у центру за два студента и двособан стан код Универзитета, тел. 065/514-873.

Издајем момцима стан од 47 m^2 у строгом центру, код "Боске", тел. 065/520-355.

Издајем двособан намјештен стан, ул. Новице Церовића 9, Борик, тел. 065/091-577; 051/924-162.

Издајем намјештену гарсоњеру, у цијену укључено гријање, Крајишка 6, Бањалука, тел. 051/213-456.

Издајем намјештен стан у приватној кући код "Космоса", тел. 065/528-247; 065/972-569.

Издајем намјештен двособан стан у Борику, дјевојкама по 130 КМ + режије, тел. 065/633-372.

Издајем нову намјештену гарсоњеру младом брачном пару, ул. Мајке Југовића 44, пети спрат, слободан од 1.9, тел. 051/318-568; 065/681-717.

Издајем празан стан у ул. Душана Суботића 8, тел. 065/710-776.

Издајем празан једнособан стан у стамбеној згради код старе школе "Касим Хашић", тел. 065/636-545; 065/192-000.

Једнособан намјештен стан изнајмљујем двјема или трима студенткињама од 1.9, тел. 066/049-280.

Издајем потпуно намјештен тособан стан, 1. спрт куће са гаражом у Лазареву I посебан улаз, дворište и др, тел. 066/234-910.

Издајем једнособан стан, предност студенти и самци, тел. 065/034-768.

Издајем једнособан намјештен стан, централно гријање, кабловска ТВ, интернет, ул. Живка Њежића 23, тел. 065/527-886.

Издајем намјештен стан, дворишна, 35 m^2, Росуље, тел. 066/488-811.

Издајем намјештен двособан стан са централним гријањем у Росуљама, приватна кућа, посебан улаз, тел. 065 663-161; 065/828-596.

Тражим цимерку близу касарне Козара, Лазарево, цијена 80 КМ, тел. 065/723-150.

Издајем студентима или брачном пару без дјеце стан, тел. 066/499-664.

Издајем једнособан стан у строгом центру, супер намјештен, кабловска, запосленим, тел. 066/526-579.

Издајем једнособан стан, новоградња код моста Венеција, први спрат, цијена 350 КМ, тел. 066/973-489.

Издајем полунамјештен двоипособан стан у Обилићеву, тел. 066/174-835; 051/279-253.

Издајем двособан намјештен стан код Градског моста, први спрат, са режијама 550 КМ, тел. 065/973-970.

Издајем намјештен стан у Дрварској 2, преко пута амбуланте на Лаушу, стан у дворишном објекту, тел. 065/309-494.

Издајем стан, 30 m^2, насеље Обилићево, зграда близу Поште, тел. 065/385-405.

Издајем намјештен двособни стан у центру града, паркинг и кабловска, тел. 065/264-693.

Издајем дјевојци или момку намјештену гарсоњеру са гријањем, ближе центру, тел. 051/351-680; 065/450-544.

Издајем једнособан намјештен стан двјема дјевојкама у Обилићеву, тел. 065/391-168.

Издајем једнособан намјештен стан ђацима, студентима, самцима, тел. 051/318-004; 066/621-363.

Издајем стан на дужи период. Нов, намјештен, двособан са дневним боравком. 450 КМ са укљученим гријањем, Николе Пашића 16, Трн, тел. 051/310-799.

Издајем двособан намјештен стан у центру града, тел. 065/220-016.

Издајем студенткињама стан, улица Стевана Мокрањца 20, Нова варош, тел. 065/567-535.

Повољно издајем празан двоипособан стан, ул. Јована Рашковића 217, Бањалука, Паприковац, тел. 051/300-844.

Издајем једнособан празан стан у Лазареву, преко 50 m^2, Бањалука, тел. 388-297; 066/470-588.

Издајем студентима и радницима једнособан намјештен стан, Лауш, звати од седам до 22 часа, тел. 065/745-939.

Издајем двособан стан, нов, намјештен, калориметар, интернет, кабловска, Јеврејска улица, тел. 065/190-060.

Издајем тособан полунамјештен стан, 70 m^2, у близини кафеа "Александрија", почетак Старчевице, може за породицу и три-четири студента, тел. 065/998-218; 065/265-314; 051/439-935.

Изнајмљујем једнособан стан у ул. Радоја Домановића, трећи спрат, цијена 150 евра + трошкови, звати од 19 до 21 час, тел. 051/314-079.

Издајем једнособан стан на Старчевици, тел. 051/429-441; 065/836-879.

Издајем двособан намјештен стан са централним гријањем, предност студенти и ђаци, тел. 051/318-301; 065/490-371.

Ако желите бити сами издаје се један мањи стан није намјештен, Петрићевац, Његошева, 180 КМ, тел. 355-478.

Издајем двособан намјештен стан са гријањем и паркинг мјестом, повољно, тел. 065/651-253.

Издајем намјештен једнособан стан, посебан улаз, приземље, обезбијеђен паркинг, ул. Дунавска бр. 3, Бањалука, тел. 051/311-059; 065/511-984.

Издајем двособно намјештено поткровље, близу Зеленог моста, тел. 065/046-852.

Издајем једнособан намјештен стан у згради код парка "М. Стојановић", цијена по договору, тел. 051/380-015; 066/677-057.

Издајем двособан намјештен стан у ул. Пољски партизански батаљон бр. 10, Бањалука, тел. 352-751; 065/454-371.

Издајем гарсоњеру у ужем центру са централним гријањем, посебан улаз, звати од десет до 22 часа, тел. 051/219-921; 051/219-051; 066/357-323.

Издајем у Бањалуци, 10 мин. пјешке од "Боске", нов двособан намјештен стан са балконом и подрумом, 56 m^2, цијена 400 КМ, тел. 065/679-844; 24583 Г.

Издајем екстра намјештен стан, 43 m^2, у центру града, ул. Краља Алфонса, 550 КМ, тел. 065/514-520.

Издајем двособан намјештен стан у центру града за 400 КМ, звати од 12 до 20 часова, тел. 065/916-975.

Издајем намјештен стан у Дрварској 2, преко пута амбуланте на Лаушу, стан у дворишном објекту, тел. 051/350-772.

Издајем хитно празан комфоран двособан стан у "Титанику" у Борику на дужи период, тел. 065/636-545.

Издајем гарсоњеру, подножје Старчевице, може за двоје, тел. 065/471-281.

Издајем двособан стан, у Нова варошу, тел. 066/926-781.

Издајем једнособан полунамјештен стан, 45 m^2, на Петрићевцу код "Фортуне", приземље, централно гријање, паркинг, 220 КМ, тел. 051/354-669.

Издајем намјештен стан близу Медицинске школе, Кочићев вијенац, могу два студента, тел. 065/068-923.

Издајем двособан намјештен стан код "Аутопревоза", ул. Франа Супила 23, тел. 065/441-293.

Издајем једнособан и тособан намјештен стан у ужем центру Бањалуке пословним људима и странцима, клима, интернет, кабловска, гријање, тел. 065/618-241; 065/922-210.

ПОТРАЖЊА

Тражим намјештен стан на дужи период, млади брачни пар без дјеце, тел. 051/438-088.

ПОНУДА

Примам жену која ради у заједнички стан, неће плаћати, покретно сам способна, Дубичка 170, тел. 388-265.

ПОСЛОВНИ ПРОСТОРИ

ПРОДАЈА

Продајем пословни простор, 28,40 m^2, пекотека у раду код основне школе на Старчевици, хитно, тел. 387 65/562-426.

Продајем пословни простор 100 m^2, вишенамјенски, са два стана по 30 m^2, ул. Карађорђева, код "Јадранке", тел. 065/588-889.

Продајем пословни простор, 13 m^2, са мокрим чвором, погодан за све намјене. Код кафића "007", тел. 065/685-800.

Продајем пословни простор у кругу "Чајавеца", 170 m^2, цијена повољна, тел. 065/685-800.

Продајем пословни простор, 24 m^2, преко пута дворане "Борик", тел. 065/685-800.

Продајем пословни простор, 300 m^2, са употребном дозволом, двије етаже, на плацу од 1.046 m^2, код хотела "Атина", тел. 065/685-800.

Продајем нов кафић, комплет намјештен, 33 m^2, ул. Максима Горког, повољно и пословни простор 25 m^2 ул. Гундулићева, тел. 065/524-505; 051/316-955.

Продајем пословни простор, 180 m^2, нов. Могуће проширење, улица Вождовачка до транзита, тел. 065/685-800.

Издајем пословни простор од 60 m^2 (три канцеларије) у центру града, погодно за више намјена, тел. 065/415-752; 051/466-112.

Продајем пословни простор, ул. Степе Степановића, 46 m^2, приземље, папири уредни, власник 1/1, цијена 3.000 КМ/m^2 са ПДВ-ом, тел. 051/922-778; 065/794-304.

Продајем пословни простор, 91 m^2, ул. Васе Пелагића, код Основног суда, тел. 065/631-613.

ИЗДАВАЊЕ

Издајем канцеларију, 47 m^2, са кухињом и тушем у WC-у у Јеврејској бб, центар, повољно, тел. 065/520-355.

Издајем ексклузиван пословни простор у центру, новоградња, 50 m^2, поред кафића "Еверест", паркинг, употребна, тел. 387 65/418-777.

Издајем локал, девет m^2, стари занатски центар, ул. В. Маслеше, 100 м од РК "Боска" Бањалука, тел. 387 65/602-883.

Издајем пословни простор, 18 m^2, за све намјене у Борику, преко пута Хипо банке, тел. 065/909-128 и 065/406-983

Издајем пословни простор 9 m^2 у центру Бањалуке, тел. 065/602-883.

Издајем пословни простор, повољно, 25 m^2 и башта 25 m^2 и добар паркинг, тел. 066/465-478.

Издајем пословни простор, 22 m^2, употребна дозвола за све намјене, јефтино, тел. 282-106; 065/635-449.

Издајем пословни простор, 66 m^2, Видовданска 4, тел. 066/010-434.

Издајем уређен пословни простор, 55 m^2, у ул. Веселина Маслеше (Господска улица), на другом спрату, тел. 066/649-723.

Издајем пословни простор у центру Бањалуке, 53 m^2, клима, сигурносни систем, сопствено гријање, два улаза, паркинг, мокри чвор, тел. 065/902-804.

Издајем пословни простор, 60 m^2, Карађорђева 2, зграда "Енергомонта", тел. 065/583-359.

Издајем пословни простор, 18 m^2, ул. Максима Горког 17, тел. 065/186-464; 051/470-682.

Издајем пословни простор, може представништво, амбуланту, канцеларију, Душка Кошчице 22, Бањалука, тел. 065/526-532.

Издајем повољно пословни простор од 42 m^2 у ул. Паве Радана 12 а, Нова варош,, тел. 065/974-716;.

Издајем простор 30 m^2 у "Екватору", први спрат, тел. 065/512-186; 051/215-695.

Издајем канцеларијски простор са употребном дозволом 56 m^2 у строгом центру Бањалуке (Јеврејска улица), тел. 065/902-567.

Издајем нов канцеларијски простор, 150 m^2, у кругу "Чајавеца", врло повољно, тел. 065/685-800.

Издајем пословни простор, 40 m^2, врло повољно - близина зграде Владе, тел. 051/300-452.

Издајем пословни простор у Градишци, 54 m^2 (са мокрим чвором) погодан за кафић, продавницу, канцеларије. Улица Првог крајишког корпуса 10, приземље, близу граничног прелаза, тел. 065/800-490.

Издајем канцеларију у центру Бањалуке 20 метара од зграде општине, веома повољно, тел. 066/263-040.

Издајем пословни простор, 30 m^2, у Гундулићевој улици, цијена 300 КМ, тел. 065/523-089.

Издајем пословни простор, 34 m^2, може и канцеларија, Веселина Маслеше бб (пасаж Господске), тел. 065/673-355.

Издајем канцеларијски простор, ул. Грчка 19, Удружење пензионера града Бањалуке, тел. 051/214-787.

Издајем пословни простор у тржном центру у Јеврејској улици, први спрат, 11 m^2, клима, гријање, тел. 065/546-333.

Издајем пословни простор 70 m^2 у Зеленгорској улици, цијена по договору, тел. 051/312-742.

Издајем повољно пословни простор, Пут српских бр. 126, Дервиши - употребна дозвола, тел. 065/633-568.

Издајем пословни простор у Друговићима поред пута Клашнице - Прњавор, тел. 065/394-908.

Издајем нов пословни простор, 50 m^2, у ул. С. Марковића, зграда Малбашић компаније, преко пута "Патрол таксија", тел. 065/977-186.

Издајем пословни простор, 40 m^2, К. бригада 95, транзитни пут, преко пута "Чајавеца", паркинг 100 m^2, тел. 051/214-538; 066/063-931.

Издајем пословни простор у центру града код Пентагон зграде, 18 m^2, идеалан за фризерски салон, тел. 065/973-970.

Издајем пословни простор 20 и 200 m^2, Центар, Бањалука, тел. 066/136-177.

Издајем пословне просторе 25 и 76 m^2 у центру Бањалуке, тел. 066/758-875.

Издајем локал у центру града за канцеларију, тел. 065/530-831.

Издајем складишне просторе у кругу "Инцела", 300 и 100 m^2, тел. 051/450-281.

Издајем пословне просторе у кругу "Инцела", 100 и 200 m^2, тел. 051/450-281.

Издајем ресторан у функцији на Петрићевцу, папири уредни, цијена 600 КМ, тел. 051/355-572; 066/658-775.

Издајем пословни простор под Старчевицом, цијена повољна, тел. 066/420-296.

Издајем пословни простор, 142 m^2, у Јеврејској, ламела 2, трећи спрат, пет канцеларија, два мокра чвора, десет КМ/m^2, тел. 065/623-658.

Издајем пословни простор 52 m^2 погодан за кафић или канцеларије, ужи центар града, тел. 065/685-800.

Издајем намјештен кафић и 60 m^2 пословног простора, у Обилићеву, тел. 065/643-621.

Издајем вишенамјенски пословни простор 190 m^2, код Ребровачке цркве, тел. 065/631-613.

Изнајмљујем канцеларијски простор, 64 м², центар Бањалуке, ул. Гундулићева 6, три канцеларије, чајна кухиња, аларми, централно гријање, паркинзи, тел. 065/971-991; 065/622-609.

Изнајмљујем 110 м² канцеларијског простора Бањалука, центар, главна улица, шест паркинга, гријање, клима, аларм, употребна дозвола, тел. 065/666-435.

Издајем вишенамјенски пословни простор 130 м² + 130 м² употребна дозвола, ул. Бранка Подгорника 47, тел. 065/217-909.

Изнајмљивање канцеларија у Лакташима, локација "Центрум" маркет Лакташи, тел. 051/366-814.

Издајем пословни простор у ПЦ "Екватор", први спрат, 16 м², тел. 065/517-821.

Издајем намјештену канцеларију, 20 м², Алеја Светог Саве 7а, поред Основног суда, тел. 051/218-000; 065/300-310.

Издајем пословни простор у Новој вароши, површине 140 м², погодан за разне дјелатности, тел. 065/527-849.

Издајем 100 м² канцеларијског простора на првом спрату у ул. Веселина Маслеше 28 (Господска), тел. 066/649-723.

ГАРАЖЕ
ПРОДАЈА

Продајем гаражу у сутерену стамбене зграде, ул. Симеуна Бака бр. 62, површина 15 м², вл. 1/1, тел. 065/512-822.

Продајем зидану гаражу, ул. Филипа Мацуре - Козарска, тел. 065/776-192.

Продајем гаражу у ул. Марка Краљевића 9, тел. 065/711-666.

Продајем зидану гаражу, 20 м², у ул. Краља Алфонса, Бањалука, тел. 065/569-294.

Продајем повољно зидану гаражу у центру Бањалуке, изграђена 1975. године, без папира, тел. 065/370-454.

ИЗДАВАЊЕ

Издајем паркинг у гаражи, ул. Мајке Југовић 23, тел. 051/385-502.

Издајем гаражу испод зграде, Николе Пашића 24, тел. 065/233-508.

Издајем зидану гаражу у ул. Саве Мркаља код Медицинског факултета, тел. 065/587-598.

Издајем гаражно мјесто, улаз на даљински, иза Медицинске електронике, центар, тел. 065/750-732.

Издајем гаражу у ул. Војводе Момчила, преко пута МУП-а, у сутерену стамбене зграде, тел. 066/021-532.

ПЛАЦЕВИ
ПРОДАЈА

Продајем имање 7,5 км од Бањалуке, тел. 065/857-636.

Продајем плац 3,2 дунума у Кобатовцима, поред аутопута Бањалука-Градишка. Цијена по договору. Телефон: 065/367-498.

Продајем 8,5 дунума земље у Шарговцу, вода, струја, 1/1, може замјена за стан у Хрватској, тел. 387 65/935-194.

Бањалука, Приједчани, продајем три плаца, сваки преко 800 м², уз асфалт десно, 25 КМ/м² и шуму, 2.779 м², фиксно 10.000 КМ, тел. 051/212-981; 387 65/333-966.

Продајем 20 дунума земље поред магистралног пута Приједор - Бањалука. Погодно за индустријски погон, тел. 051/317-719.

Продајем повољно у близини бање Слатина девет дунума земље, са потоком, тел. 065/526-679.

Повољно продајем два плаца по 1.000 м² уз асфалтни пут Сарачица - Чокорска поља, тел. 051/305-585; 065/607-482.

Продајем грађевинску парцелу, ул. Љевчанска, Петрићевац, тел. 051/282-085.

Продајем плац 500 м² у Дракулићу, од школе 1.000 м, са комплет грађевинским папирима и пројектом, цијена 18.500 КМ, тел. 065/588-889.

Продајем плац, 600 м², са грађевинском дозволом, на Туњицама, веома повољно, тел. 065/685-800.

Продајем плац на Павловцу пет км од Бањалуке, тел. 051/217-507.

Продајем у Бањалуци, у Чесми, плацеве 820 м², 870 м² и 504 м², тел. 065/698-012.

Продајем 9.000 м² шуме код Челинца, повољно, поред асфалта и ријеке, тел. 065/825-773.

Продајем плац, 1.000 м², у Крминама, под боровима и плац од 1.900 м² у Великом Блашку, тел. 065/636-545.

Продајем шест дунума земље, може у плацевима, повољно за градњу куће, у Војни код Старе Пазове, улица Сестара Грујић, тел. 066/450-791.

Продајем један до два дунума земље под воћем у Слатини у близини бање, тел. 588-150; 065/964-929.

Продајем 4.000 м² плаца у Великом Блашку и плац од 1.000 м² на Крчмарицама, близина воде и струје, тел. 065/636-545; 065/355-359.

Продајем земљу 4.250 м² у Малом Блашку, под воћем, тел. 065/561-328.

Продајем осам дунума земље, цијена 3.000 КМ/дунум, тел. 065/189-137.

Продајем плац у Гламочанима, 680 м², вода, струја, тел. 065/622-173.

Продајем плац у Великом Блашку, има вода, струја, телефон, крај пута, цијена по договору, тел. 066/641-689.

Продајем два плаца 450 и 850 м² близу Слатине, врло повољно, тел. 065/596-336.

Повољно продајем плац у Шарговцу, одлична локација (у близини амбуланте), тел. 065/740-298.

Продајем у Бањалуци земљу, 6.700 м², уз магистрални пут за Приједор, тел. 065/698-012.

Продајем плац 1.000 м² на предграђу Бањалуке са дозволом за објекат, тел. 065/293-840.

Продајем плацеве у Клашницама код новог аутопута, цијена повољна, тел. 066/467-752.

Продајем два дунума земље, Горњи Дракулић, тел. 051/381-358; 066/671-493.

Продајем земљу у Слатини, 2.250 м², струја и вода, тел. 065/685-800.

Продајем земљу у Барловцима, 1.000 м², струја и вода, тел. 065/685-800.

Продајем плац на Петрићевцу, 1.508 м², тел. 065/685-800.

Продајем плац у Приједчанима у близини ловачког бара, тел. 066/357-709.

Бањалука - Залужани - приједорска петља, продајем 7,5 дунума земље, могућ улаз и излаз са аутопута, предвиђена хала, тел. 065/569-294.

Продајем пет дунума земље, два под шумом, три под ливадом, дозвољена градња, папири 1/1, код Сарачице, тел. 051/275-124; 065/657-665.

Продајем 1000 м² плаца са уређеним темељом, Лазарево, код "Зоки комерца", цијена 135.000 евра, тел. 066/466-753.

Продајем плац у Трну код школе, поред Врбаса, 1.488 м², тел. 068/685-800.

Бањалука, Дервиши, продајем четири плаца, иза "Обија", тел. 065/569-294.

Продајем плац, 600 м², улица Вида Њежића, Бањалука, тел. 065/857-159.

Продајем повољно 17 дунума земље и шуме у комаду околина Слатине, тел. 051/588-279.

Градишка - Драгељи, продајем 13 дунума земље поред пута Градишка - Турјак, од аутопута пет километара, тел. 065/569-294.

Продајем осам дунума земље, све 1/1, у Новој Тополи код Градишке, тел. 385 52/543-601.

Продајем земљу у Улцињу, 2.500 м², близу градске пекаре, стари пут према Владимиру, тел. 066/021-532.

Продајем у Малом Блашку плац 2.000 м², седам КМ/м², погодно за викендице, тел. 066/913-106.

Бањалука - Мишин Хан продајем 57.600 м² земље, тел. 065/569-294.

Продајем плац 1.000 м², 1/1, са два монтажна објекта - вода, струја, зелена ограда, 400 м од базена Лакташи, тел. 051/282-772.

Продајем плац у Бијељини на одличној локацији, преко пута маркета "Темпо", 4.500 м², тел. 065/685-800.

Продајем шуму, Гостиљ код Добоја, тел. 066/021-532.

Продајем плац пов. 3.648 м² у Куљанима, асфалт, телефон, струја и вода, тел. 051/464-360; 066/408-499.

Продајем плац у Великом Блашку 1.100 м², 1/1 са воћњаком, тел. 051/436-448.

Продајем 3.800 м² земље у Александровцу, насеље Борац, 1/1, 120 метара од главног пута, дозвољена градња, тел. 065/401-453.

Продајем плац 350 м², са дозволом, Врбања, Р. Петровића, тел. 065/644-713.

Лакташи - Маховљани продајем 27 дунума земље уз пут Лакташи - Градишка, тел. 065/569-294.

Повољно продајем плац у Рамићима код зграда, површине 1.430 м², цијена 16КМ/м², тел. 065/538-245.

Продајем плац 1.000 м² крај главног пута близу Слатине, погодан за викендицу - врло повољно, тел. 065/386-249.

Продајем плацеве у Крупи на Врбасу, десна обала, тел. 066/648-756.

Продајем плац од 2.049 м², 1/1, уз главни пут, Мишин Хан, тел. 066/063-560.

Продајем дунум земље, Горња Чесма, тел. 066/391-425.

Продајем више плацева у Трну, тел. 066/284-363.

Продајем плацеве на атрактивној локацији у Александровцу близу школа, амбуланта, пошта, банка, 1/1, тел. 065/397-088.

Продајем плац у Ади иза Инцела, тел. 066/091-091.

Продајем плацеве у Бањалуци, у насељу Шарговац, сви услови обезбијеђени, градска вода, трофазна струја, пут, телефон, цијена повољна, 30 КМ/м², тел. 066/434-043; 051/380-045.

Бањалука, Приједчани, продајем три плаца, сваки преко 800 м², уз асфалт десно, 25 КМ/м², тел. 051/212-981; 065/333-966.

Бањалука - Трн продајем два плаца по 1.000 м², тел. 065/569-294.

Продајем плац 600 м², Н. Пивашевића, Ада, тел. 065/644-713.

Продајем два плаца код школе у Мотикама, власништво 1/1, плацеви имају воду, струју, и пут, тел. 065/618-505, 0038598/262-017.

Продајем десет дунума земље и пет дунума шуме на Старчевици, 3,5 км од центра, цијена повољна, тел. 065/875-820.

Продајем четири дунума земље у Јаблану, Бањалука, тел. 065/569-294.

Продајем земљу на Старчевици, ул. Старог Вујадина, 2,5 км од кафића "Вокс", тел. 065/666-197.

Лакташи - Јаблан, продајем четири дунума земље, а може и мање, и недовршену кућу П+1, тел. 065/575-903.

Продајем плац у Мотикама код цркве, 1.110 м², 1/1, цијена 30.000 КМ, тел. 065/329-733; 051/309-122.

Продајем земљиште у Гламочанима, 3.500 м², 1/1, са монтажним објектом, тел. 066/411-137; 051/309-122.

Продајем плац са подументом близу Клашница, цијена повољна, тел. 066/931-671.

Продајем плацеве у Дракулићу, ул. Вртаче, са комплет инфраструктуром, тел. 065/707-190.

Продајем 5.000 м² плаца у Зеленковцу, цијена 3,5 евра/м², дозвола за градњу, има шуме, близу вода, пут, струја, тел. 065/583-306.

Продајем повољно 1.700 м² земље у Крупи на Врбасу, струја, вода, асфалт, повољно 1/1, тел. 051/218-415; 216-067.

Продајем плацеве, 1/1, повољно, Гламочани, дозвољена градња, тел. 065/696-286.

Продајем мање плацеве на почетку Јакуповаца, близу новог аутопута, цијена повољна, тел. 066/467-752.

Продајем плац у Малом Блашку, 4.250 м², под воћем, тел. 065/671-417.

Повољно продајем 6.000 м² земље код "Униса" - Рамићи, тел. 065/684-212.

Бањалука - Куљани продајем десет дунума земље уз пут Куљани - Рамићи, тел. 065/569-294.

Плац у Лакташима повољно продајем, дозвољена градња, ископан подумент, тел. 065/297-493; 065/068-663.

Продајем пет дунума земље у Шушњарима у близини ауто-отпада и три и по дунума поред Врбаса, тел. 066/248-269.

Продајем 1.500 м² земље у Павловцу, вода, струја, телефон и асфалт на плацу, тел. 066/151-574.

Продајем плац са темељом, 500 м², у Лазареву код "Обија", тел. 051/252-426; 065/538-906.

Продајем плац 500 м² у насељу Ада, Бањалука, тел. 051/429-720.

Продајем 13 дунума обрадиве земље у Буквалеку, звати од 18 до 20 часова, тел. 051/465-465.

Продајем плац у Карановцу, поред потока, асфалт, вода, струја, раван терен, тел. 065/365-144.

Продајем плац у Слатини, 1/1, вода, струја, асфалт, цијена 13 КМ/м², тел. 051/588-638; 065/378-181.

Продајем повољно шест дунума земље у Чесми, власништво 1/1, могућа замјена за стан уз моју доплату, тел. 065/141-668.

Продајем 3,5 дунума земље у Чокорским пољима 200 м од Коњичког клуба, могуће и у мањим парцелама, папири уредни, вода и струја на парцели, тел. 066/646-702.

Продајем 18.830 м² шуме у Драгељима-Градишка, тел. 065/569-294.

Продајем шуму у Љубатовцима - Лакташи, може десет, а може и 23 дунума, цијена 1000 КМ по дунуму, тел. 051/355-872.

Продајем плац за кућу, 600 м², у Приједчанима (шест километара од центра Бањалуке), власништво 1/1, цијена 9.000 евра, тел. 051/258-643; 065/970-068.

Продајем плац, 521 м², у Приједчанима, 35 КМ/м², тел. 065/578-287.

Продајем два дунума земље у Шушњарима уз ријеку, погодно за викендицу - повољно, тел. 066/175-988.

Продајем плац од седам дунума и викендицу у Ријечанима, четири километра од Лакташа, тел. 065/955-895.

Продајем 1.800 м² земље у пољу на почетку Шушњара, 250 метара од аутобуске станице, тел. 065/624-480; 309-032.

Продајем на Старчевици плац од 525 м², тел. 065/698-012.

Продајем више плацева у Дервишима, од 444 до 587 м², вода и струја, уз Врбаса, тел. 065/698-012.

Продајем три дунума земље и два шуме уз асфалтни пут Бањалука - Сарачица, шест км од центра, папири 1/1, тел. 051/305-585; 065/607-482.

Продајем повољно плацеве у Павловцу, тел. 065/902-744.

Продајем грађевински плац у Ади са грађ. дозволом за изградњу стамбено-пословног објекта По+П+4, тел. 066/709-382.

Повољно продајем земљу близу српске цркве према Мотикама, има вода и струја, тел. 065/961-201.

Бањалука - Рамићи продајем плац 472 м² и плац 985 м², тел. 065/569-294.

Продајем плац на мору 227 м², Милна - Брач, цијена повољна, папири уредни, пут, вода, струја, тел. 066/818-425.

Повољно продајем 6.000 м² земље у Рамићима код УНИС-а, тел. 065/684-212.

Продајем плац од 200 м² у Билицама, Вруље код Шибеника, тел. 065/410-485; 065/971-583.

Продајем плац у ул. Јована Рашковића 205, тел. 065/009-593.

Продајем земљу и плацеве у Мотикама, тел. 066/120-462.

Продајем плац у улици Косте Јарића, Ребровац, тел. 065/567-286.

Продајем или мијењам за мањи стан, плац 2.000 м² уз главни пут уз ријеку (Барловци) иза касарне, тел. 065/882-511.

Продајем седам дунума земље у Слатини, тел. 051/217-507.

Продајем мање плацеве на почетку Јакуповаца близу новог аутопута, цијена повољна, тел. 051/302-742; 066/931-671.

Продајем три дунума земље у парцелама у Дракулићу, тел. 065/730-314.

Продајем у Шарговцу плац 940 м², 1/1, повољно, тел. 051/388-094; 066/252-990.

Продајем плац у Шушњарима повољно, дозвољена градња, звати од 19 до 21 час, тел. 051/467-557.

Продајем два плаца у Мајиру ограђено, струја, вода, папири 1/1, цијена по договору, тел. 065/008-451.

Продајем повољно плац у Гламочанима, струја, вода, телефон, 13 километара од центра Бањалуке, цијена осам КМ/м², тел. 065/402-202.

Продајем плац од 1000 м², Бањалука - Барловци, тел. 065/823-034.

КУПОВИНА

Купујем земљу код петље у Тополи, уз аутопут, тел. 065/685-800.

ПОНУДА

Дајем 15 дунума земље и кућу на кориштење у Барловцима, тел. 065/752-754.

КИОСЦИ
ПРОДАЈА

Продајем метални киоск, четири квадрата, са тендом и инвентаром, висина 2,7 метара, добро очуван, цијена 1.300 КМ, тел. 065/988-140.

Продајем киоск мањи погодан за чувара, постакљен са свих страна, цијена 400 КМ, тел. 066/679-527.

СОБЕ
ИЗДАВАЊЕ

Издајем собу са кухињом и купатилом, посебан улаз (дворишна кућа), тел. 051/214-472.

Издајем намјештену собу на Кочићевом вијенцу за два ђака-студента, гријање, кухиња, купатило и друго по договору, тел. 387 65/729-176, 051/464-415, 066/660-453.

Издајем намјештену собу за два ђака - студента, гријање, кухиња, купатило и друго по договору, Кочићев вијенац, тел. 38765/729-176 и 051/464-415и 066/660-453.

Издајем намјештену собу у новој кући, Г. Принципа, Обилићево, тел. 387 65/572-929.

Издајем двије двокреветне намјештене собе, и једну једнокреветну собу, гријање, кухиња, купатило, тел. 065/228-840; 051/211-892.

Издајем дјевојкама двокреветну собу у стамбеној згради, гријање, купатило, кухиња, кабловска ТВ, посебан улаз, балкон, Борик, тел. 051/251-182; 065/664-698.

Издајем дјевојкама двокреветну собу са гријањем, тел. 051/305-036; 065/846-256.

Издајем једокреветну собу са гријањем, тел. 312-356.

Издајем двокреветну собу студентима, ђацима, са гријањем, у центру, тел. 065/561-328.

Издајем намјештену једнокреветну собу, Обилићево, тел. 065/809-884.

Издајем двокреветну собу студентима или ђацима, ул. Живојина Мишића 47, тел. 257-240; 065/005-782.

Издајем собу у центру Бањалуке близу Гимназије са употребом кухиње и купатила, све намјештено, цијена повољна, тел. 065/478-277.

Издајем намјештену собу за студенте, централно гријање, кухиње, купатило, сви услови, тел. 066/414-042.

Издајем студентима или ученицама средње школе собе, са кухињом и купатилом, тел. 065/544-189.

Издајем намјештену собу, ул. Васе Пелагића 50, тел. 051/319-267;.

Издајем мушкарцима двокреветну собу у центру града, тел. 065/461-546.

За дјевојке двокреветна и једнокреветна соба, купатило, кухиња, веш машина, кабловска, интернет, централно, посебан улаз, Обилићево, тел. 063/893-982.

Издајем двјема дјевојкама собу у стамбеној згради, Обилићево, тел. 051/467-027.

Издајем двјема студенткињама намјештену собу у Борику са употребом кухиње и купатила, тел. 065/548-490.

Издајем намјештену собу за једну особу, студент или ученица, тел. 051/463-296.

Издајем двокреветну собу са употребом кухиње и купатила, Обилићево, Гаврила Принципа 30, тел. 051/466-646; 065/006-068.

Издајем двокреветну собу ниша + купатило + гријање у центру студентима, тел. 065/561-328.

Издајем велику намјештену собу, Нова варош, ул. Паве Радана, одвојен

улаз, без газа, погодно за запослене, тел. 066/606-556.

Издајем непушачима једнокреветну или двокреветну собу, као и лежај у двокреветној соби, са одличним гријањем, у насељу Нова варош, тел. 051/315-890; 065/530-861.

Издајем собу у стану са централним гријањем, ул. Бановић Страхиње 10, Обилићево, тел. 066/484-518.

Издајем намјештену једнокреветну собу са употребом кухиње и купатила, тел. 065/458-230.

Издајем студентима двије простране и свијетле двокреветне собе, ул. Скендера Куленовића, посебан улаз, гријање, интернет, тел. 065/512-013.

Издајем једнокреветну собу у центру Бањалуке, тел. 051/215-158; 065/573-046.

Издајем студенткињама намјештену двокреветну собу, посебан улаз, са купатилом, кухињом и дневним боравком, близу факултета, тел. 051/436-587; 065/668-870.

Издајем дјевојкама двокреветну собу (у стану студенткиње), 120 КМ по лежају, стан у приватној кући, одвојено, близу "Меркатора" - Старчевица, гријање, кабловска, тел. 065/270-797.

Издајем намјештену собу, Центар, за ученике и студенте, гријање, кухиња, купатило, сви услови, тел. 051/215-169.

Борик, издајем мушкарцима двокреветну собу, тел. 066/202-225.

Издајем дјевојци намјештену собу у Борику, са купатилом и кухињом, Бањалука, тел. 065/785-103.

Издајем студенткињама и ученицама намјештену двокреветну собу, има купатило, посебан улаз, Обилићево, тел. 051/464-366; 065/988-020.

Издајем дјевојкама једнокреветну собу у строгом центру Бањалуке са парним гријањем, тел. 051/352-587; 051/300-383.

Издајем двјема студенткињама или ученицама намјештену собу, центар града, употреба кухиње, тел. 065/713-688.

Издајем собе, тел. 065/546-658; 066/934-593.

Издајем студентима двокреветну собу, са нишом, купатилом и гријањем у центру, тел. 065/671-417.

Издајем дјевојци намјештену собу са заједничким купатилом и кухињом, ул. Ф. Г. Лорке 23 код "Медицинске електронике", тел. 065/228-768.

Издајем собу студенту мушкарцу центар града, тел. 065/797-368.

Издајем дјевојкама двокреветну собу, централно гријање, ул. Реље Крилатице 9, код супермаркета "Макси", тел. 065/485-926.

Издајем двјема дјевојкама намјештену собу у центру града, употреба кухиње, купатила, кабловска, тел. 066/802-275.

Издајем студентима собе са централним гријањем, тел. 066/936-759.

Собе за ноћење и дневни одмор у Бањалуци, цијене повољне, тел. 051/305-644; 065/934-310.

Издајем двјема студенткињама намјештену собу у Борику, тел. 065/397-138.

Издајем студенткињама или ученицама собу са гријањем, тел. 051/466-060; 065/643-621.

Издајем собу студенту, употреба кухиње, ул. Скендера Куленовића 103, тел. 461-574.

Издајем студенткињама собу у Борику, тел. 065/823-034.

Издајем намјештену једнокреветну, може и двокреветну собу са засебним купатилом, одвојена струја, тел. 051/372-040.

Издајем непушачима двокреветну собу, ђацима - средњошколцима у згради са купатилом, гријање, остало по договору, тел. 065/419-294.

Издајем једнокреветну собу близу Студентског дома, има гријање и купатило, тел. 065/662-935.

Издајем двокреветне и једнокреветне собе, кабловска, централно гријање, тел. 051/312-055.

Издајем двокреветну и једнокреветну собу са централним гријањем, кабловском и интернетом, посебан улаз, тел. 051/438-590; 065/093-187.

Издајем студентима намјештену собу са употребом купатила и кухиње, близу факултета, тел. 051/436-065.

Издајем собу за двије дјевојке у стамбеној згради, Борик, тел. 066/219-543.

Изнајмљујем женској особи собу у Борику, тел. 065/226-945.

Хитно издајем намјештену двокреветну собу мушкарцима, непушачима, у згради, уз употребу кухиње, Обилићево, тел. 065/663-769; 066/864-006.

Издајем студентима намјештену собу у ул. Марка Краљевића 9, тел. 051/465-300.

Издајем студенту собу близу центра, тел. 066/819-937.

Издајем намјештену собу у кући, употреба кухиње и купатила, тел. 051/454-568.

Издајем мушкарцима намјештену двокреветну собу у центру града, тел. 065/413-546.

Издајем собе за бањске пацијенте у Слатини, тел. 588-150; 065/964-929.

Издајем једнокреветну собу у згради, Обилићево, тел. 462-531.

Издајем собу за два студента или студенткиње у Обилићеву, тел. 065/609-244.

Издајем намјештену собу у ул. Драге Малића 13, тел. 051/216-011.

Издајем двије једнокреветне собе самцима, са употребом чајне кухиње, посебан улаз, централно гријање, тел. 066/722-186.

Издајем у центру двије једнокреветне собе ученицама или студенткињама, тел. 051/304-433; 065/482-278.

Издајем за средњошколце или студенте прве године факултета једнокреветну или двокреветну собу, тел. 066/449-800.

Издајем кревет у намјештеној двокреветној соби студенткињи - употреба кухиње, централно гријање, Обилићево близу факултета, тел. 065/520-966.

Издајем собу за два студента, центар града, без режија, 150 КМ, гријање, кабловска, тел. 066/950-073.

Издајем студенткињи собу са употребом кухиње, одмах преко пута кампуса, тел. 051/255-621; 065/195-881.

ВИКЕНДИЦЕ

ПРОДАЈА

Продајем викендицу у Чардачанима, чврста градња, вода, струја, тел. 065/966-808; 065/581-773.

Продајем викендицу на 25 дунума земље, цијена 30.000 КМ, хитно, тел. 588-150; 065/964-929.

Продајем викендицу и 1.500 m^2 плаца (воћњака) у Ријечанима код Лакташа, грађевинска, урбанистичка дозвола, 1/1, хитно, тел. 065/636-545.

Продајем имање у Чардачанима, већу викендицу, вода, струја, воћњак, седам дунума, могу и плацеви, може замјена стан, тел. 051/783-583; 065/422-500.

Продајем викендицу у Зеленом виру (струја и вода), звати послије 16 часова, тел. 051/424-935.

Продајем или мијењам за стан већу викендицу у Шушњарима, тел. 065/797-368.

Продајем викендицу у Шушњарима са пет дунума земље, тел. 065/797-368.

Продајем викендицу са два дунума земље, 1/1, воће, све у огради, Алексићи - Лакташи, тел. 066/683-034; 457-103.

Продајем за 55.000 КМ викендицу од 80 m^2 и 950 m^2 плаца близу центра у Слатини, тел. 065/580-293.

Продајем викендицу, а може замјена за стан, тел. 065/773-763.

Продајем викендице у Врбањи, Крупи на Врбасу и Јаружанима код Слатине, тел. 065/562-426.

Продајем викендицу на путу Бањалука - Јајце, осам километара од Бањалуке, има воду и струју, веома повољно, тел. 065/955-895.

Продајем срећену усељиву викендицу поред потока, тел. 588-150; 065/964-929.

Продајем повољно више викендица и плацева у Слатини и околини, тел. 588-150; 065/964-929.

Продајем викендицу у Слатини са воћњаком, тел. 065/307-631.

Продајем викендицу у Крупи на Врбасу, на плацу од 3000 m^2, тел. 065/511-747.

ЗАМЈЕНА

Мијењам викенд кућу у Слатини за стан у Бањалуци, тел. 065/917-009.

МОТОРНА ВОЗИЛА

ПРОДАЈА

Продајем "форд ескорт" караван, 1.6 кубика, 16 V, бензин, 1997. г. п., регистрован до децембра 2012. године, клима, серво, ABS, ел. подизачи, аир бег, тел. 065/528-238.

Продајем "опел вектру" 2.0, 2000. г. п. , фул опрема, ирмсер верзија, тел. 38766/716-794.

Продајем "сузуки" џип, Љ-80,1979. г. п., тел. 38765/498-969 и 055/555-178 066/776-080.

Продајем "VW sharan" 1,9 TDI, крај 2004. године, аутоматик, у одличном стању, фул опрема, тел. 065/642-920.

Продајем "опел корсу", 1987. г. п., регистрована, солидно стање, 800 КМ, тел. 065/297-493; 065/068-663.

Продајем "пежо 206" АС караван, 2003. година, регистрован до јула 2013, као нов, повољно, могућа замјена, тел. 065/297-493; 065/068-663.

Продајем мерцедес "геншер", 300, дизел, 1985. г. п., тел. 051/924-198; 063/893-982.

Продајем "пасат караван" 1.6 D, година производње 1987, у добром стању, тел. 065/858-332; 051/460-568.

"Форд ескорт" 1.3 бензин 1992. г. п., регистрован до маја 2013. године, тел. 065/365-163.

Продајем "голф 1" г. п. 82, мотор 1,6 бензин, троја врата, без улагања до регистрације, нове двије гуме, цијена 600 КМ, тел. 066/897-405.

Продајем "пасат караван" 2 TD, 87. г. п., регистрован 5/13, тел. 065/587-539.

Повољно продајем "мерцедес 124 D 84. екстра стање и шасије и моторика регистрован 6 мјесеци, тел. 065/297-493; 065/068-663.

Продајем "голф 5", г. п. 2004, тел. 065/372-927.

Продајем "корсу", 88. г. п., 1,2 бензин-гас, регистрован до 3/2013., тел. 065/582-095.

Продајем "форд сијеру" 2.0, 1987. г. п., регистрована до априла 2013, тел. 065/610-118.

Продајем "ауди " јаје, г. п. 1990, бензин у екстра стању, тел. 065/639-713.

Продајем "ланчију", 1989. г. п., 990 $цм^3$, мали потрошач, повољно, у добром стању, 1500 КМ, тел. 065/297-493; 065/068-663.

Продајем "југо 55" г. п. 90, није регистрован, цијена 650 КМ фиксно, тел. 065/451-380.

Продајем BMW 528, Е 39, фабрички гас, фул опрема, цијена 7.000 КМ, тел. 065/572-757; 051/302-780.

Продајем "пунто" 1,2, 2001, двоја врата, бензин 4.400 КМ, тел. 065/988-047.

Продајем "опел вектру" GTS, 2003. г. п., 2,2 DTR, фул опрема, регистрован до новембра, тел. 065/546-462.

Продајем "голф 2", 1.6 дизел, 1984. годиште, истекла регистрација, тел. 065/295-889.

Продајем мопед "робот јамасаки 500 ТЗ", 49 $цм^3$, 2009. година, тел. 051/891-583.

Продајем "мерцедес С 220 CDI", г. п. 2002, тамноплави, металик, прешао 168.000, тел. 065/622-173.

Хитно продајем "мерцедес бенц 190Е", 1984. годиште, мотор је у лошем стању, тел. 066/709-383.

Продајем "фијат пунто" 1,7 дизел 98. г.п. 3.000 КМ фиксно, тел. 065/909-803.

Продајем "голф IV", 1998. г. п., петора врата, TDI, 66 KV, у одличном стању, хитно, цијена 8.700 КМ, тел. 065/612-185.

Продајем "пежо 206", г. п. 2001, прешао 26.000 км, регистрован до маја 2013.године, тел. 065/601-177.

Продајем "пежо 306" 1,9 дизел 1995. г. п. у одличном стању, тел. 065/528-247; 065/972569.

Врло повољно продајем "алфа ромео 147" у одличном стању - 2001. г. п., тел. 065/523-229.

Продајем мотоцикл, 200 $цм^3$, повољно, тел. 065/631-613.

Продајем "опел кадет" 1.2, регистрован до краја 2012. у добром стању, цијена 1000 КМ, Бањалука, тел. 065/419-294.

Продајем "опел калибру 2.0і", 16 V, 1990, очуван, клима, алу фелге, црна боја, истекла регистрација, повољно, могућа замјена, Бањалука, тел. 065/843-252.

Продајем "форд сијеру 1.8" лимузина, 90, нови модел, тамноцрвен, очуван, истекла регистрација, повољно, Бањалука, тел. 065/549-568.

Продајем "мерцедес Е 300" TD 1997, тел. 065/631-613.

Продајем "голф" бензинац, у јако добром стању, тел. 066/280-731.

Продајем "пасат караван 1.600, дизел, повољно, нема нимало корозије, здрав лим и мотор, тел. 065/297-493; 065/068-663.

Продајем "алфа ромео" 1600 бензин, 85 KV, 1999. годиште, клима, у одличном стању, тел. 065/569-294.

Продајем "југо корал 45", 1991. г. п., очуван, први власник, прва фарба, цијена 1.000 КМ, тел. 065/811-030.

Продајемили мијењам за јефтиније "мерцедес" А класа 1,7 дизел 2001. г. п. у супер стању,, тел. 065/528-247; 065/972-569.

Продајем "голф 5", производња 2004, тел. 065/372-972.

Продајем "голф 3", 1.4 бензин, стране табле, четворо врата, бијели, тел. 065/295-889.

Хитно продајем "голф 4", 1,9 TDI 66 KW г. п. 2002., тел. 066/799-667.

Продајем "октавију" 1.9 SDi, г. п. 2000. или мијењам за јефтинији аутомобил, тел. 065/541-075.

Продајем "голф 2", регистрован до краја године, цијена 500 евра, тел. 065/580-337.

Продајем "мерцедес", 190 Е, регистрован , добро очуван, цијена 2200 КМ, тел. 065/822-434.

Продајем "голф 4" црвени караван екстра сачуван прешао 129.000 годиште 2002., тел. 051/460-290.

Продајем "ауди" 2.0, г. п. 1992, бензин+гас, тел. 065/541-075.

Продајем "пежо 307", 2003. годиште, прешао 180. 000 километара, 7.000 КМ, тел. 066/117-189.

Продајем "кадет сузу", производња 1970, регистрован 2012. године, добро очуван, у исправном стању, тел. 051/460-963.

Продајем "рено 5", нерегистрован, очуван, тел. 065/318-054.

Продајем дијелове за "ситроен ZX", 1,4, г. п. 1995., тел. 065/932-596.

Продајем "нисан лаврел" 2.3 D у добром стању, дизел, могућа замјена за мање, тел. 065/297-493; 065/068-663.

Продајем "голф 2" GRI, 1991. годиште, мотор 1.8, бензин, двоја врата, црвени, у одличном стању, регистрован до јула 2013, тел. 065/538-279.

Продајем "опел кадет" 1,8 нерегистрован у возном стању, караван 1985. г. п., тел. 066/628-572.

"Нисан тарго кабриолет" 100 NH 2.оі, 1994, кожа, спојлери, 150 КС, алу фелге, регистрован, бијела боја, 220 км/ч, 3.500 КМ, тел. 065/317-474.

Скутер "јамаха" 125, 1994. г. п., очувана, комплетна, први лак, 110 км/ч, истекла регистрација, Бањалука, 799 КМ, тел. 066/659-817.

Продајем "рено 9" дизел веома очуван а мала потрошња, звати од 19 до 21 час, тел. 051/467-557.

Продајем "мерцедес 190 D", 1992. година, широка лајсна, ABS, централно закључавање, регистрован до априла 2013, тел. 051/305-585; 066/802-092; 065/217-039.

"Форд орион дизел", 1986. г. п., пет брзина, солидан, четворо врата, истекла регистрација, црна боја, повољно, Бањалука, тел. 065/416-311.

Продајем "мерцедес" Е 220 CDI, 02 аутоматик, кожа, силвер, регистрован, алу фелге, 13.500 КМ, могућа замјена - јефтиније, Бањалука, тел. 065/204-890.

Продајем "голф 2", бензин, 1.8, металик зелени, регистрован до јула 2013, фиксно 2.000 КМ, тел. 065/413-511.

КУПОВИНА

Купујем све врсте аута до 300 КМ, тел. 065/636-004.

Купујем аутомобил до 10.000 КМ, у рачун дајем гарсоњеру, 22 m^2, у Шарговцу, цијена 30.000 КМ, тел. 065/344-722.

Откупљујем све врсте возила која су за отпис до 300 КМ, тел. 065/859-069.

Купујем "ауди" или VW аутомобил до 8.000 КМ, у рачун дајем бутик вјенчаница са опремом, тел. 065/642-920.

ДИЈЕЛОВИ И ОПРЕМА

Продајем четири половне љетне гуме за џип 215/55/16, цијена 100 КМ, тел. 065/828-437.

Продајем гасну боцу за аутомобил, 44 литра, тел. 065/385-405.

Продајем алу фелге за "ауди јаје" са гумама 195/50/15, цијена 250 КМ, тел. 065/828-437.

Продајем гуме 205-60-16, тел. 065/391-383.

Продајем двије гуме 225-60-15 и гуме 225-60-16 и четири ал. фелге "опел вектра", тел. 065/931-383.

Продајем алуминијумске фелге са гумама 225-45-17 фул, тел. 065/642-920.

Продајем ауто-приколицу, дужина 160 цм и ширина 100 цм, тел. 051/355-288.

Продајем двије аутомобилске гуме "трајал" 185-65 Р 15, цијена 30 КМ, тел. 065/971-583.

Продајем "вектрине" ал. фелге, 16 цола, четири рупе, са гумама, тел. 065/931-383.

Продајем четири алу фелге 15-ке, марке BBS са гумама, цијена 250 КМ, тел. 066/488-811.

Продајем ауто-приколицу, сва потребна опрема, изузетно добра или мијењам за дрва, тел. 051/281-695.

Алуминијумске фелге за BMW, "опел", "фолксваген", 15 цола, четири рупе, са или без гума, "опел" оригинал 14-ке, "мерцедес" жичане BBS, три комада, Бањалука, тел. 063/962-774.

Продајем четири алу фелге 14-ке за "голф двојку" са гумама, цијена 250 КМ, тел. 066/521-989.

Продајем приколицу, нето носивост 400 кг, са церадом, јамови ростфрај, 450 КМ, тел. 066/499-664.

Продајем мјењач за "фијат браво", 1.400 $цм^3$, тел. 065/470-842.

МАШИНЕ И АЛАТИ

ПРОДАЈА

Продајем хидрауличну дизалицу за подизање камиона, тел. 065/034-768.

Продајем машину за брзу поправку обуће марке "Харда" са пресом и шиваћом машином, тел. 055/771-220; 066/259-482.

Продајем прекрупач са мрвилицом, цијена 550 КМ, тел. 065/189-137.

Продајем агрегат "ломбардини", дизел, 12,50 KW, тел. 065/836-988.

Продајем машине на електрични погон за мљевење воћа, погодне за пецане са једним и два ражња, повољно, тел. 065/548-744.

Продајем обларицу, монофазну, произвођач Босанска Костајница, Бањалука, тел. 065/596-582.

Продајем половну шиваћу машину "сингер" у коферу, повољно, тел. 051/302-196.

Продајем пекарску мијешалицу за тијесто, исправна, мотор 5,5 KW и мотор 1,1 KW + редуктор, фиксно 500 КМ, тел. 066/276-807.

Продајем машину за шивање, сингерица ножна и електрична, тел. 065/796-967.

Продајем апарат за варење VAREX 135/145 NT - "горење", цијена 100 КМ, тел. 066/491-551; 065/334-641.

Продајем "аран торпедо" у добром стању, Сурјан, Мркоњић Град, тел. 065/320-145.

Повољно продајем штрикаћу машину "конзул" са свим приключцима, резервном главом и много прибора, тел. 835-307.

Продајем токарски строј са комплет алатом, тел. 065/721-732.

Продајем електричну машину за кројење марке "олимпија" у одличном стању, тел. 065/034-768.

Продајем машине за грађевинску лимарију, кант, вулц, сиг пункт апарат, маја за цеви, тел. 065/451-308.

ТРГОВИНА
ПРОДАЈА

Класична вага, бајдарена за 2013, два тега, 40 КМ, тел. 065/988-047.

Продајем комплет трговачки инвентар, издајем простор за све намјене, тел. 065/214-295; 066/279-141.

УГОСТИТЕЉСТВО
ПРОДАЈА

Продајем кафе-апарат са млином и амбалажу за пиво и киселу воду, тел. 065/429-104.

Продајем мотел са 12 соба, цијена 300.000 евра, тел. 065/513-006.

Продајем гостионицу са шест соба у Бањалуци, тел. 065/513-006.

Продајем барске столице, дрвене, тапациране, старе двије године, 30 ком., може на комад, Бањалука, тел. 063/977-080.

ГРАЂЕВИНАРСТВО
ПРОДАЈА

Продајем ванске PVC ролетне, комплетне за уградњу 170 x 115, три комада, очуване, врата са прозором јефтино, тел. 065/548-744.

Продајем јелову грађу, тел. 065/952-046.

Продајем 1,3 $м^3$ суве резане грађе, греде, погодно за викендицу или ентеријер, тел. 065/011-065.

Купујем бетонске цијеви фи 1000 x1000, десет комада, тел. 065/009-643.

Продајем пластичну каду, некоришћена, димензија 60x120 цм, са ножицама и прелазом, цијена 120 КМ, тел. 065/988-140.

Продајем мадру од трешње, дебљине осам центиметара, седам кубика, тел. 065/510-098.

Повољно продајем улазна врата за кућу, а могу послужити као унутрашња, тел. 066/973-063.

Продајем стари класани камен, тел. 066/477-515.

Продајем армирано-бетонске стубове разних дужина за мрежу и болњикаву жицу, тел. 051/388-094; 066/252-990.

Продајем стару циглу за зидање, тел. 065/385-405.

Продајем нова собна врата 200x80 цм и пластицирану мрежу за ограду 125x25 м, тел. 065/306-116.

Продајем бетонске цијеви дужине метар, ширине 50 центиметара, шест комада, тел. 051/413-344.

МОБИЛНИ ТЕЛЕФОНИ
ПРОДАЈА

Мобилни телефони, старије генерације, са и без камере, дијелови, батерије, пуњачи, брзи сервис, Бањалука, тел. 066/532-379.

МУЗИКА
ПРОДАЈА

Продајем piano scherini, повољно, тел. 387 65/935-194.

Продајем хармонику од 60 басова, и нову хармонику 32 баса, цијена по виђењу, тел. 065/206-060.

Продајем пијанино "Петроф" у одличном стању, тел. 051/253-471.

АПАРАТИ ЗА ДОМАЋИНСТВО
ПРОДАЈА

Продајем шпорет "алфа 90", трпезаријску угаону гарнитуру 1,90x1,90, ормар са клизним вратима (трокрилни), улазна врата са полукрилом, повољно, тел. 065/650-317; 387 66/087-006.

Продајем веш-машину "горење", 1.000 обртаја стара четири мјесеца, лежај добро очуван, цијена по договору, шифоњер, тел. 065/637-532.

Продајем полован гасни решо десет КМ, кабл десет КМ и велику боцу 40 КМ, тел. 051/253-453;.

Продајем мали ТВ у боји са даљинским и кућни бежични телефон, тел. 065/583-681.

Продајем телевизор, повољно, тел. 065/537-298.

Продајем DVD "daevu" нов видеорикордер, "сони - интернационал" четири главе, микроталасну пећницу, одлична, тел. 065/011-065.

Продајем веш-машину, "горење", тел. 051/355-288.

НАМЈЕШТАЈ
ПРОДАЈА

Гарнитура: тросјед, двосјед и фотеља очувана, повољно, тел. 065/021-806.

Продајем сто за рачунар, дужина 120 цм, ширина 60 цм, ручни рад, тел. 065/980-969.

Продајем двије веће фотеље, масивно дрво, 160 КМ, тел. 065/686-991.

Продајем тросјед и двосјед, пуно дрво, повољно, тел. 065/711-268.

Повољно продајем двосјед, тросјед, фотеља, три кауча, табуре и други намјештај, тел. 066/973-063.

Продајем ТА пећ тројку, тел. 051/438-251; 065/174-145.

Продајем два кауча и угаону гарнитуру, веома повољно, кориштено, тел. 065/844-408.

Продајем добро очуван регал дужине три метра, повољно, може и посебно, тел. 066/677-057.

Продајем шпорет "алфа" на дрва, два мања шпорета на струју са два кола и ерном на струју, све повољно, тел. 051/463-419.

Продајем намјештај: спаваћу собу, дневни боравак и бијелу технику, тел. 065/421-176; 066/323-246.

Повољно продајем половну комоду дуж. 170 цм, висина 90 цм, боја браон, сто за дневни боравак, тел. 065/716-678.

Продајем тросјед, двосјед (на расклапање - латофекс), фотељу, табуре, овални тепих 2,5 м, очувано, цијена 500 КМ, тел. 065/771-167.

Повољно продајем три половна кауча и двије фотеље, тел. 065/510-996.

Продајем кауч, цијена по договору, тел. 051/302-915.

Продајем кауч, двосјед, тросјед, брачни кревет, кухињске елементе, тепихе и друго, повољно, тел. 066/546-523.

Продајем повољно ради селидбе, регале, комоду, кауч и други собни намјештај и кухињски намјештај, тел. 066/964-874.

Продајем комоду дужина 147 цм, ширина 53 цм, горњи дио сав у стаклу, тел. 065/980-969.

Продајем француски кауч, два ормара, електрични фрижидер, кухињски сто у одличном стању, тел. 066/679-335.

Продајем шпорет "смедерово 7", лијеви, као нов. Цијена по договору, тел. 051/255-621; 065/195-881.

Продајем регал дужине 3,5 метара, очуван, 250 КМ, тел. 066/399-121.

Повољно продајем двокрилни ормар и мањи сто за компјутер, тел. 066/973-063.

Продајем ТА 3, тел. 065/753-082.

Продајем тросјед мало кориштен, ормар ширина 150, висина 225 цм, клизна врата, као нов, боја буква, тел. 065/980-038.

Продајем трпезаријски сто, четвороугаони, боје махагонија, цијена по договору, тел. 066/156-966.

Продајем ТА пећ тројку са точкићима у одличном стању, цијена 250 КМ, тел. 066/846-045.

Продајем сто за рачунар и комоду, тел. 066/416-078.

Продајем стилски намјештај стар 50 година, врло повољно, тел. 065/722-309.

Продајем шпорет, фрижидер, кожну гарнитуру, ормар, регал и веш-машину, тел. 065/808-021.

Продајем фрижидер, висећу кухињу, бојлер "тики", повољно, тел. 065/809-884.

УСЛУГЕ
ОСТАЛО

Постављање керамичких плочица и комплетна санација купатила, повољно и брзо, тел. 066/338-840.

Дајем инструкције из математике ђацима и студентима, тел. 387 66/159-956.

Водоинсталатер нуди услуге укључујући и машинско одштопавање канал. цијеви. Дајем гаранцију за обављени посао, тел. 051/211-763; 065/546-390; 387 66/265-127.

Молерске радове изводимо професионално 25 година искуства, тел. 387 65/773-852, 051-253-769.

Хидроизолације равних кровова, подрума, базена итд. изводимо професионално, 25 година искуства, тел. 051/253-769; 387 65/773-852.

Израђујем предмете од дрвета за домаћинство (столове, столице, стијене...), тел. 065/388-044.

Вршим прераду ростфраја, ограде капије, опремање локала, све израде од кованог и обичног материјала, тел. 38765/079-542.

Дајем инструкције из математике, физике и електротехнике, тел. 051/218-568; 387 65/632-890.

Овлашћени преводилац - стални судски тумач за енглески и руски језик. Алеја Св. Саве 30. Пријем докумената од 8 до 20 часова, тел. 38766/497-868.

Водоинсталатер изводи све ситне водоинсталатерске радове, а то су: монтажа и демонтажа бојлера, чишћење бојлера од каменца, отчепљавање одвода и друге водоинсталатерске радове, тел. 38765/875-684.

Правим све од жељеза, ограде, надстрешнице, сталаже, наткривам балконе, гаражна врата, заштитне решетке итд., тел. 065/600-993.

Професор енглеског језика даје часове (седам КМ) и инструкције (осам КМ), преводи текстове и документа, судски тумач - преводилац, тел. 065/938-401.

Интензивни курсеви енглеског и руског језика. Информације и пријаве, тел. 38766/497-868 и 065/535-820.

Дајем инструкције из математике ученицима основне школе, тел. 065/668-947.

Искусни кућни мајстор обавља све врсте кућних послова, електро и водоинсталација, молерај, браварске и остале послове, врло квалитетно и професионално, тел. 065/980-038.

Радим све водоинсталатерске послове, повољно и уз гаранцију, тел. 051/272-647; 065/304-476.

Електричар врши замјену дотрајале опреме, поправља старе и уграђује нове електроинсталације, тел. 065/418-878.

Димњачар - чистим димњаке, централне пећи и котлове за гријање, тел. 051/483-144; 065/670-639.

Нудим услуге кречења, радим унутрашње и ванске фасаде, керамику итд., тел. 066/536-311.

Ручно израђујем везене пешкире за свадбе, по наруџби, цијена по договору, тел. 066/406-141.

Поправљам дигиталне и аналогне фотоапарате - Мики, тел. 065/573-349.

Дајем часове математике ученицима и студентима, цијена часа дијели се с бројем полазника, тел. 051/465-553; 066/430-105.

Поправљам оквире наочара, свих врста, брзо и квалитетно, Алеја Светог Саве 16, тел. 051/318-227.

Кречење, глетовање, тапете, фасаде, хидроизолације, декорације, ригипс, ламинат, керамика, адаптација, санација и завршни радови, тел. 066/449-783.

Озбиљна жена тражи било какав посао, чишћење, чување дјеце или нешто слично, тел. 065/979-446.

Инструкције у учењу за основце даје учитељица и наставница разредне наставе, тел. 051/257-560; 061/926-051.

Израђујем шамоте за шпорете, "алфе" селмице и деветке, шамотирам и остала ложишта, тел. 051/350-923; 065/831-729.

Машинске глазуре, фасаде, молерај, санације, тел. 066/777-377.

Квалитетно и уз гаранцију лијепим керамичке плочице, тел. 051/272-647; 065/429-104.

Бесплатно одвозим старе вешмашине, шпорете, замрзиваче, каде, радијаторе и слично, тел. 065/898-589.

Дијамантско бушење рупа у бетону, резање разних отвора у бетону, штемање, тел. 066/530-890.

Вршимо услуге викловања и сервисирања свих врста електромотора, ручних алата, агрегата, пумпи за воду, тел. 051; 354-617; 065/527-886.

Озбиљна жена са радним искуством пазила би старије особе, тел. 065/292-376.

Професор математике даје инструкције ученицима и студентима. По потреби долазимо на адресу, цијена повољна, тел. 066/233-318.

Озбиљна жена са искуством, чувала би и његовала старије особе и дјецу, чистила би пословне просторе, куће, степениште, тел. 066/790-685.

Повољно дајем часове из њемачког језика, математике и српског језика, наставник у пензији, тел. 065/867-635.

Услуге прања и сушења свих врста тепиха, превоз по потреби обезбијеђен, тел. 051/371-700; 065/885-944.

Њемачки језик, инструкције, припреме за поправне и пријемне испите, преводи, тел. 066/491-699.

Градимо ранчеве, правимо камине, пецане, фонтане и базене, тел. 066/256-211.

Физиотерапеут пружа услуге комплетне и парцијалне масаже у вашем дому, тел. 065/373-906.

Вршим услуге масаже, третман лица и маникир, тел. 065/637-532.

Инструкције из конструисања за ученике Техничке школе, упутства за израду матурског и завршног испита, тел. 065/175-855; 255-727.

Инстукције из књиговодства и информатике, тел. 065/780-561.

Израђујем металне ограде, капије, надстрешнице, затварам балконе и све остало од метала, тел. 051/463-329; 065/321-392.

ВКВ молер, брзо, квалитетно и повољно радим комплетан молерај, глетовање, кречење и лакирање столарије, тел. 066/818-425.

Озбиљна жена би чувала старије особе, чистила, прала и набављала, тел. 065/876-450.

Превозим путнике аутом у земљи и иностранству (аеродром 3Г 150 КМ), остало повољно, по договору, тел. 066/034-484.

ВКВ зидар ради квалитетно малтерисање, цијена 3,5 КМ/$м^2$, тел. 066/850-695.

Водоинсталатер изводи све ситне водоинсталатерске радове, тел. 065/875-684.

Школа рачунара "Giga Computers" нуди све врсте курсева за рад на рачунарима, полагање сертификата, звати сваки дан од осам до 16 часова, тел. 051/213-088.

Медицинска сестра у пензији чувала би старије особе, може и 24 часа, тел. 051/538-052.

Вршим услуге машинског цијепања дрва хидрауличниним цјепачем, тел. 065/345-604.

Радим водоинсталације и лијепим керамику, тел. 051/272-647; 065/304-476.

Све врсте ретровизора за аутобусе, камионе и комби возила, пипове, те крива и резана огледала са уградњом за путничка кола, фарови, за "голф" и "мерцедес", тел. 065/538-048.

Електричари са искуством разводе струју по кућама и становима и поправљају и обнављају старе инсталације уз гаранцију, долазак бесплатан, тел. 065/426-387.

Водоинсталације, поправке, отчепљавање одвода, молерај, браве, струја, тел. 065/882-511.

Здравствени радник са вишегодишњим искуством нуди помоћ старијим и болесним лицима, тел. 065/637-532.

ГАРДЕРОБА
ПРОДАЈА

Због затварања бутика продајем женску гардеробу, омладински програм, све по 2-3 КМ, тел. 065/680-861.

Продајем више половних мушких одјевних предмета и ципела за млађе и старије, за љето и зиму, повољно, тел. 051/307-514.

РАЗНА РОБА
ПРОДАЈА

Продајем професионални ласер за трајно уклањање длака, "Паломар", 55.000 блицева, тел. 387 65/186-503.

Продајем ледомат капацитета 20 кг леда, "фаема", повољно, тел. 066/129-420.

Продајем половну пећ на керозин гориво, 50 КМ, нову бушилицу на батерију 20 КМ, гријалицу на струју нова 10 КМ, тел. 051/924-252.

Продајем два собна столића, пони бицикл, ТВ самсунг 55 цм, два крила прозора 160x120 цм, слике акрил на платну, тел. 065/811-058.

Продајем радни сто и столицу, тел. 066/535-301.

Продајем два подрума за оставу, ул. Мајке Југовић, тел. 051/385-502.

Продајем у гробљу "Свети Пантелија", Бањалука, породичну гробницу, два мермерна рама и споменик, парцела 11, тел. 065/518-199.

Продајем пршуту, тел. 065/249-183.

Продајем сто за стони тенис, два рекета "хеад" за тенис, трпезаријски сто на расклапање са шест столица, повољно, тел. 065/609-893.

Продајем шиваћу машину марке "шфаф", тел. 065/529-275.

Продајем пунилицу за масти и креме, Душка Кошчице 22, тел. 065/526-532.

Продајем 14 јаких друштава пчела комплет са наставцима, цијена 100 КМ по друштву, тел. 065/975-103.

Линија за дејонизацију воде комплетна, повољно, мало радила, могућа замјена, тел. 065/297-493; 065/068-663.

Продајем рачунар П-4 делл са монитором, навигације гармин и бинатоне са пуњачем, сто за стони тенис, тел. 065/525-436.

Продајем пећ за ложење 50 КМ, дупли судопер 20 КМ, тел. 065/583-681.

Продајем лежај (кауч), добро очуван, повољно, 95 КМ, тел. 065/458-230.

Продајем одлична јака кола, гумењак за терете, може се качити за трактор и за запрегу, цијена по вијђењу, тел. 065/206-060.

Продајем видео-рекордер "фунајн" ВЦР-5800, тел. 066/772-041.

Продајем два фрижидера, оба 750 КМ, гасни шпорет + ерна 1.200 КМ, хоризонтални фрижидер 1.000 КМ, метални ормар 50 КМ, тел. 066/980-623.

Продајем "амити" пећ, цијена 100 КМ, тел. 066/685-964.

Продајем бетонирану гробницу за четири мјеста у гробљу Перлув, тел. 065/318-054.

Продајем јаја јапанске препелице и младе препелице, тел. 065/547-933.

Продајем дигитални витафон, цијена 280 КМ, тел. 066/643-141.

Продајем пиштољ ЦЗ, 7,65 мм, са дозволом, цијена по договору, тел. 065/643-524.

Продајем топионик за восак, цијена по договору, тел. 066/021-532.

Продајем мотор дизалицу, сателитску антену, пријево за ваздух, тел. 066/063-560.

Продајем храстову кацу, 11 $м^3$, цијена 100 КМ, тел. 065/828-437.

Продајем балирано сијено и младе прасиће, тел. 051/272-647.

Продајем гробницу шестицу у новом дијелу Ребровачког гробља, тел. 065/534-748.

Продајем тепих 4,5 x 2,8 м, повољно, тел. 051/302-196.

Продајем три исправна усисивача за 400 КМ, тел. 065/334-641; 066/491-551.

Бањалука, продајем електромотор од четири KW, трофазни, "север", цијена по договору, тел. 065/677-138.

Продајем ловачку пушку ЦЗ-КГ 1,6 мм, лицима са дозволом, тел. 065/666-197.

Продајем 70 вестерн филмова, 30 КМ, одличан квалитет, тел. 065/498-429.

Продајем двије гасне боце, повољно, тел. 065/370-528.

Продајем ростфрајни радни сто, 400 КМ, дупли судопер, 400 КМ, за угоститељство, тел. 066/980-623.

Продајем казан за ракију, произвођач "Слакаменац А", Нови Сад, тел. 066/909-848.

Продајем веома повољно разне врсте ракије и ликера одличног квалитета, тел. 051/465-626.

Повољно продајем собну пећницу "препород", потпуно исправна, тел. 066/973-063.

Издајем повољно шест базена за рибу на ријеци Јањ на дуже вријеме, тел. 050/371-266.

Повољно продајем нов шатор 14х6 метара, тел. 065/895-349.

Продајем шивећу машину "вишња" са кабинетом, мало коришћена, тел. 066/184-477.

Продајем пони бицикл, монитор "самсунг 551 С" са двије тастатуре, рисивер за сателитску антену, слике акрилно платно, двије звучне кутије по 100 W, тел. 065/811-058.

Продајем одлично очуване књиге за шести разред основне школе, тел. 066/233-318.

Повољно продајем нове подне облоге, гумиране, погодне за све бетонске површине, топлотна изолација одлична, тел. 051/352-354; 065/813-108.

Продајем рисивер за сателитску антену, тел. 065/034-768.

Продајем гробно мјесто у Православном гробљу "Св. Пантелија", Борик, Бањалука, тел. 066/746-117.

Продајем купине, цијена три КМ, домаће купиново вино, десет КМ/литар и домаћу ракију од плаве шљиве, тел. 065/697-835; 066/204-961.

Продајем комплет за соларно гријање топле воде, два колектора, бојлер, пумпа, посуда, тел. 066/999-451.

Продајем пећ на дрва "алфа 70", стара двије године, цијена 450 КМ, тел. 065/902-054.

Продајем два прозора 120х140, комад 30 КМ Чесма, тел. 065/583-681.

Продајем већи трофеј јеленови рогови, погодан за ресторане, тел. 065/740-176; 051/300-458.

Продајем пчеле у ЛР кошници, један наставак, комада осам, тел. 065/411-568.

Продајем "центер" тигањ од три литра, тел. 066/416-078.

Продајем 300 бала сијена у Бањалуци на Раковачким барама, тел. 065/211-488.

Продајем фискалну касу "инвента", одјављена, тел. 051/924-198; 063/893-982.

Продајем повољно багремово коље и десет кубика дрва, тел. 065/282-925.

Продајем гробницу (3) тројка на Ребровачком гробљу и (6) шестица на новом дијелу Ребровачког гробља, тел. 065/613-833.

Продајем рузмарин за свадбе, тел. 380-298.

Продајем бетонску гробницу, двојку на Градском гробљу, Бањалука, локација прва, зона близу капеле, тел. 066/693-461.

Вилеров гоблен "Тајна вечера" повољно продајем, цијена по договору, тел. 053/430-600.

Продајем осам неонских лампи за плафоне, цијена 25 КМ по комаду, тел. 065/828-437.

Продајем дигиталну камеру са диском "сони", цијена 450 КМ, тел. 066/643-141.

Продајем багремово коље за ограде, винову лозу и пупљеве за грађевинаре, тел. 065/206-060.

Продајем приједорску шљивовицу од плавих шљива, одличног квалитета, јака, укусна, погодна за све прилике - славе, крштења, свадбе, тел. 065/206-060.

Продајем нове радијаторе са вентилима, 30х70, комад 40 КМ, тел. 065/988-047.

Продајем јаја јапанске препелице веома повољно, тел. 065/972-346.

Продајем инвалидска колица са електропуњачем, собна и санитарна колица, цијена по договору, тел. 066/192-751.

Продајем гробницу шестицу без надгробне плоче на Перјуовом гробљу, тел. 051/282-772.

Продајем чистач на пару 100 гради, цијена 50 КМ, тел. 066/491-551; 065/334-641.

Угаона гарнитура, колор ТВ, компјутерски монитор, кухињски бојлер "тики" повољно, Бањалука, тел. 063/674-534.

Продајем инвентар за "браун" производе, тел. 065/034-768.

Продајем колекцију значака, тел. 065/034-768.

Продајем каса пултове са покретном траком. Произвођач "Целфа" Италија, тел. 066/117-189.

Продајем ормарић за гардеробу, мотор циркулар, зупчанике, тел. 066/063-560.

Продајем два гробна мјеста на градском гробљу, тел. 066/953-305.

Продајем фискалну касу и кафе-апарат, тел. 065/429-104.

Продајем гробницу на Ребровачком гробљу, стари дио, тел. 065/303-775.

Продајем вунени тепих, повољно, тел. 065/672-507.

Продајем четири зидна купатилска ормарића, 250 КМ, тел. 065/686-991.

Продајем кафе-апарат "сан марко", редовно одржаван и сервисиран, тел. 051/366-814.

Продајем нов зидни носач за ТВ и нову сателитску антену, тел. 066/926-781.

Продајем умјетничке слике Кирмера, Табаковића, Кокто, старе гоблене, Бањалука, тел. 065/044-099.

Продајем пиштољ италијанска "берета", 7,65 мм², лицу са одобрењем, пластични ормарић са два огледала, ново цријево са туш батеријом, три нове чесме за умиваоник и судопер, један умиваоник, тел. 051/216-358; 066/437-725.

Продајем два гробна мјеста на Новом гробљу, Бањалука, прва зона, одмах на улазу, тел. 065/077-712.

Продајем два кауча дрвена сачувана, двије фотеље дрвене сачуване, једну ТА пећ четворку, двије мале сјекире за ловце, риболовце и возаче, једну кожну нову бунду, тел. 051/216-358; 066/437-725.

Продајем роштиљ, кафе-апарат, млин за кафу, тел. 066/063-560.

Продајем три гробна мјеста, може једно или два, посебно, гробље "Свети Пантелија", Борик, Бањалука, тел. 065/819-546.

Продајем лустер стар 80 година, тел. 066/926-781.

Продајем накупшима комоде, француски лежај, угаону, фрижидер дубоко замрзавање, пеглу, тостер итд, врло јефтино и све из Швајцарске, тел. 065/737-293.

Продајем двије писаће механичке машине, нове, мања и већа, повољно, тел. 051/307-514.

Продајем француски кревет са уграђеним радио апаратом и продајем бицикл, све 300 КМ или по 150 КМ, тел. 051/355-872.

Продајем кауч веома очуван, а повољно, ТВ "горење" повољно, стаклене флаше од литра и тегле, решо на гас са три кувала, тел. 051/467-557.

Продајем гробницу (шестица) на гробљу "Свети Пантелија", тел. 065/823-034.

Продајем гробницу са шест мјеста на гробљу "Свети Пантелија" у Бањалуци, тел. 065/938-438; 065/691-900; 24060 + 24356 Г.

Продајем умјетничку слику Жан Коктоа или мијењам по договору, Бањалука, тел. 065/888-757.

КУПОВИНА

Купујем златни и сребрни накит, тел. 387 65/927-809.

Купујем стари ломљени златни и сребрни накит у Лакташима, тел. 387 66/614-955.

Купујем добро очуване књиге за осми разред ОШ, тел. 063/956-300.

КУЋНИ ЉУБИМЦИ

ПРОДАЈА

Продајем мушко ждријебе добре расе старо 15 мјесеци, тел. 387 65/803-895.

ПОНУДА

Поклањам мале маце љубитељима животиња, тел. 066/813-885.

ЗАПОШЉАВАЊЕ

Потребна одговорна дјевојка за рад у кафићу у Новој вароши. Плата по договору, тел. 38765/079-542.

Потребан комерцијалиста за рад у ревијалном листу, плата по договору, тел. 065/591-823.

Потребан комерцијалиста за набавку у "Центруму", тел. 051/366-814.

Озбиљна дјевојка тражи посао чувања дјетета од три до четири године, тел. 051/282-289.

Кафе-бару код Суда потребне двије дјевојке за рад, озбиљне понуде, тел. 065/172-690.

Потребна жена са искуством за рад у кухињи у гостионици, тел. 065/513-006.

Потребан радник за рад у аутопраоници, плата фиксна, тел. 051/371-700; 065/885-944.

Слободна жена тражи посао у Аустрији, Шведској, не одговарам на SMS поруке, тел. 065/454-541.

Мушкарац тражи посао портира, чувара, возача и сличне послове, звати од десет до 17 часова, тел. 065/399-337.

Жена од 27 година тражи посао на подручју Приједора, Бањалуке, Новог Града или Дубице, у обзир долазе сви послови осим конобарисања, тел. 065/248-180.

Мушкарац, искрен и поштен, тражи посао возача комбија, кућног мајстора, електричара, чувара пословних телекомуникација, тел. 066/135-000.

Додатни посао, потребна два сарадника за маркетинг, ССС или више образовање, тел. 066/247-277.

ТУРИЗАМ

ИЗДАВАЊЕ

Издајем собе и апартмане Мељине, Херцег Нови, контакт тел. 065/287-593.

Апартмани - "Џони", издајем апартмане на самој обали мора у Баошићу, Херцег Нови, цијена повољна, тел. 067/370-387.

Водице код Шибеника издајем собе с употребом кухиње, близу плажа, центар града, сопствени паркинг, цијена 100 куна по особи, двоје дјеце једно плаћа, тел. 0038522440459.

Издајем собе и апартмане у Бијелој нонстоп вода, паркинг и низ других погодности уз хотел "Делфин", тел. +38269/079-527.

Неум - повољно издајем апартмане смјештене уз море, тел. 063/327-098; 036/884-169.

Издајем апартман у Игалу са четири лежаја и великом терасом и двориштем, тел. 051/305-585; 066/802-092.

Издајем апартмане у Ђеновићима, 50 м од мора, тел. 00382/68-506-287.

Издајем повољно апартмане и собе у Игалу, фрижидери, шпорети, балкони, телевизор, тел. 00382 - 31/335-144.

Издајем викенд кућу, Зеленика, пет минута до мора аутом. Лежај шест евра (соба, кухиња и купатило), тел. 065/396-736; 066/789-504.

Неум, центар, издајем апартмане 50 м од мора, тел. 063/350-149; 036/880-320.

Издајем викендицу у Кнежеву, 4+1 лежај, минимално седам дана, 200 КМ, тел. 065/811-058.

Издајем повољно апармане, адреса Срима III/43 А, Водице, тел. 385 22/441-230.

Повољно издајем апартмане са паркингом у Бристу на Макарској ривијери, тел. 00385 91/571-5505.

Неум, одмор у апартманима на самој обали, тел. 036/884-215; 063/856-164.

Издајем апартмане и студио апартмане у центру Неума, тел. 063/715-509.

ЛИЧНИ КОНТАКТИ

Шармантна дама у најбољим годинама тражи образованог господина за дружење, тел. 387 66/485-730.

Озбиљан мушкарац из Бањалуке желио би да упозна образовану старију даму за угодна дружења. Први контакт SMS, тел. 387 66/746-491.

Дискретан, озбиљан мушкарац, 45 година, жели да упозна дјевојку, жену за повремене сусрете, Бањалука, тел. 387 65/203-491.

Дама, 55 година, жели познанство са нормалним слободним човјеком њених година, предност Семберцима, тел. 387 66/485-215.

Момак, 34 године, из Бањалуке, позива дјевојке и млађе даме на дружење уз дискрецију!, тел. 387 66/729-476.

Галантан шармантан господин високог нивоа, зрелих година, не пуши, из ЕУ у Бањалуци, жели да упозна згодну младу даму-дјевојку, витку, лијепе грађе, без обавеза, тел. 387 66/958-555.

ИЗДАЈЕ СЕ

пословни простор у центру града

од 1.000 м² погодан за

складиште или производњу

- **утоварна рампа**
- **теретни лифт**
- **портирска служба**
- **видео-надзор**

051/231-077

Звати од осам до 16 часова

Поштовани читаоци,

Настојимо да не припадамо никоме осим читаоцима. Трудимо се да будемо новине - поштене и непристрасне, отворене за сва мишљења. То је наш прилог Републици Српској какву сви желимо, толерантну, помирену и креативну. ГЛАС СРПСКЕ, на који вас позивамо да се претплатите, је још један допринос томе. Важно је да знате да се у нашем листу објављују тендери, огласи и конкурси свих републичких и других институција, као и многих предузећа с којима имамо годишње уговоре и уколико се претплатите, имаћете редовне, у послу важне информације. За авансну уплату, као стимулацију да се претплатите, нудимо и попуст, и то на годишњем нивоу 15% полугодишњем 10% и тромјесечном 5%.

ЗАОКРУЖИТЕ ПРЕТПЛАТУ КОЈУ ЖЕЛИТЕ

	ТРОМЈЕСЕЧНА	ПОЛУГОДИШЊА	ГОДИШЊА
Глас Српске	60.80 КМ	122.40 КМ	244.80 КМ

Н А Р У Ц Б Е Н И Ц А

Тачан назив и адреса претплатника _____

_____

Телефон _____

Претплаћујем се на:

1. ГЛАС СРПСКЕ

број примјерака _____

Контакт телефон и факс у служби ИДПП Дистрибуција доо за лист ГЛАС СРПСКЕ:

Телефон: 051/331-847, 331-848 Факс: 051/331-857

Уплате на жиро-рачун код Комерцијалне банке

571010-00000348-87

М.П. _____ потпис

КУПОН ЗА БЕСПЛАТНЕ МАЛЕ ОГЛАСЕ

можете предати у "Минутица" киоск бр. 39 код хотела "Палас" и у Господској улици киоск бр. 44 или путем поште на адресу:

"Глас Српске" АД,

Краља Петра I Карађорђевића 59, Бањалука,

(за више информација обратите се на тел. 051/223-210)

Текст:

.....

.....

.....

.....

Телефон:

.....

Uživajte sa Mercatorom

Mercator vidimo se opet

VIKEND AKCIJA od 17. do 19. AVGUSTA

52% uštede
Bijelo grožđe 1kg
2,14 KM

Jogurt Moja Kravica 2,8%m.m. Mlijkoprodukt, 1l
1,89 KM

15% uštede
Sok jabuka Vit up, 1l
0,99 KM

16% uštede
Piko parizer PIK Vrbovec, 1kg
8,49 KM

Trgovačka marka
Brašno T-400 Mercator, 5kg
4,65 KM

20% uštede
Dezodorans Nivea, sorto
5,39 KM

Besplatni info telefon 080 022 228 www.mercator.ba Mercator Banja Luka

Ljeto 2012

Turistička agencija autoprevoz BANJALUKA

VIKEND TURE HRVATSKA

(MALI RAT, DUĆE, PODSTRANA, BAŠKA VODA)

SVAKI VIKEND
POLAZAK: SUBOTOM 01:00 (UJUTRO) SA STARE AUTOBUSKE STANICE
POVRATAK: NEDJELJOM U 20:00 IZ HRVATSKE

PREVOZ + SMJEŠTAJ + PRATILAC AGENCIJE 99 KM

JEVREJSKA BB
AGENCIJA@AUTOPREVOZ.ORG TELEFONI: +387 51 217 111
WWW.AUTOPREVOZ.ORG 223 090

Osiguran servis i rezervni dijelovi na čitavom području BiH

Idi na: KupiTehniku.ba

Posjetite nas na: www.facebook.com/kupitehniku

popust od 5% za veš stari aparat • Dodatni popust od 5% za veš stari aparat -5%

Kombinovani frižider BIAA 13
cijena za gotovinsko plaćanje 599 KM
Dimenzije u cm 187 x 60 x 65,5
Zapremina 290 l A klasa
INDESIT

Veš mašina IWC60851
cijena za gotovinsko plaćanje 399 KM
INDESIT
A+, 6 kg, 800 obrtaja

Besplatna dostava i priključenje u cijeloj BiH u roku od 48 sati • 48 SATI

general servis fol je u kvalitetu

Besplatan telefon 080 02 02 39

Plaćanje na 12 rata za budžetske korisnike bez kamata i žiranata
Krediti do 36 mjeseci bez kamata i žiranata
Mogućnost povrata aparata u roku od 7 dana
Stalna sniženja eksponata do 30%

Narudžbe i plaćanje možete izvršiti iz cijelog svijeta putem portala www.kupitehniku.ba

На основу члана 3. Правилника о измјенама и допунама Правилника о специјализацији породичне медицине ("Службени гласник Републике Српске", број 46/02) Министарство здравља и социјалне заштите Републике Српске, објављује

КОНКУРС

ЗА ДОДЈЕЛУ СПЕЦИЈАЛИЗАЦИЈА ИЗ ОБЛАСТИ ПОРОДИЧНЕ МЕДИЦИНЕ

I

Објављује се конкурс за додјелу специјализација из области породичне медицине за текућу академску годину и упис у Едукативни центар у Фочи, у оквиру Катедре породичне медицине Медицинског факултета у Фочи.
Специјализација се додјељује за 2 кандидата за Едукативни центар у Фочи.

II

Кандидати су дужни испуњавати ниже наведене услове конкурса и то:
- завршен Медицински факултет,
- положен стручни испит за здравствене раднике,
- познавање страног језика,
- радни однос на неодређено вријеме,
- радно искуство (најмање једна година у струци, након положеног стручног испита).

III

Пријаве на конкурс могу поднијети и специјалисти других грана медицине, као и доктори медицине који имају едукацију из породичне медицине.

IV

Трошкови специјализације падају на терет здравствених установа које упућују кандидате на специјализацију.

V

Избор кандидата вршиће се на основу утврђених критеријума.

VI

Пријаве са потребном документацијом доставити Министарству здравља и социјалне заштите Републике Српске, улица Трг Републике Српске 1, Бањалука, са назнаком за "Комисију за избор кандидата за додјелу специјализација из области породичне медицине".
Уз пријаву кандидати су дужни приложити документацију у оригиналу или овјереним фотокопијама и то: диплому, увјерење о положеном стручном испиту, увјерење о познавању страног језика, потврду о радном искуству, извод из матичне књиге рођених, увјерење о држављанству, расположиви сертификат едукације из породичне медицине, потврду о радном односу, сагласност здравствене установе о трошковима финансирања специјализације, потврду факултета о просјечној оцјени (сем ако није у дипломи) и републичку административну таксу у износу од 12 КМ.

VII

Пријаве на конкурс могу се поднијети у року од 15 дана од дана објављивања у дневном листу "Глас Српске".
Неблаговремене и непотпуне пријаве неће се узети у разматрање.

Број:11/04-151-311/12 МИНИСТАР

Датум, 14.7.2012. године Проф. др Ранко Шкрбић

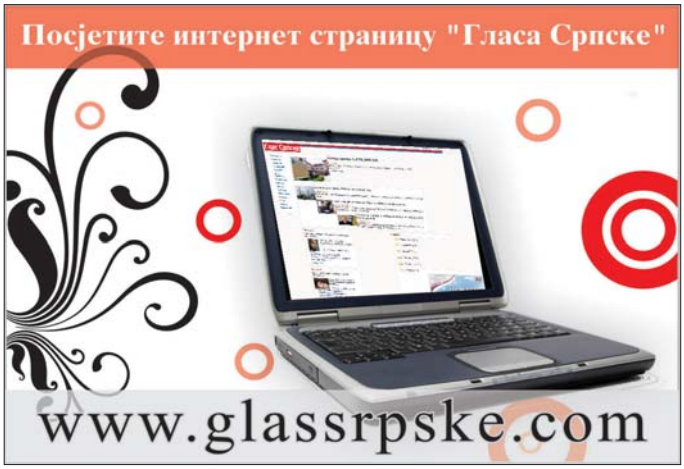

НПС

POZIV BROJ 08/2012

Naručilac	**NP Sutjeska**
Adresa	**73311 Tjentište**
Kontakt	**cosv.pilotprojekat@gmail.com**
Kontakt osoba/ telefon	**Ljeposava Đajić/ 00387 58 233 130**

PREDMET POZIVA:
Finansijska podrška preduzetnicima i malim i srednjim preduzećima iz oblasti turizma kroz pilot projekte

INFORMACIJE:
Projekat Održivi razvoj turizma i zaštita životne sredine na sjeveru Crne Gore i jugu Bosne i Hercegovine, finansiran od strane Evropske unije (prekogranični program Bosna i Hercegovina – Crna Gora) implementiran od strane NVO COSV i Nacionalnog parka Sutjeska ima za cilj da pruži podršku otvaranju novih radnih mjesta na području Nacionalnog parka Sutjeska (BiH), regiona Foča, Nacionalnog parka Durmitor (Crna Gora), regiona Piva, kroz razvijanje održivog turizma.

Jedan od glavnih ciljeva projekta je uvođenje i upotreba standarda kvaliteta. Nacionalni parkovi stvaraju znak kvaliteta koji se fokusira na avanturističke aktivnosti u prirodi (rafting i kanjoning) koji će dati garanciju kvaliteta i sigurnosti usluge koju nude turistima. Znak kvaliteta će se fokusirati na pitanja sigurnosti, obezbjeđujući da preduzetnici i preduzeća kojima je dodijeljen imaju trenirane vodiče i odgovarajuće materijale i da poštuju međunarodne sigurnosne standarde.

Glavni poslovi u turizmu koji će biti targetirani za znak kvaliteta su preduzetnici i preduzeća koja nude avanturističke aktivnosti u prirodi, posebno rafting i kanjoning na prvom koraku.

Ciljna grupa su preduzetnici, mikro, mala i srednja preduzeća koja su trenutno uključena u pružanje turističkih usluga, stvaranje novih turističkih poslova, i samostalni licencirani rafting i kanjoning vodiči. Ukupni pilot projekti koji će biti finansirani (okvirno 8 u CG i 7 u BiH za ukupnu svotu od 63 000 eura) će imati za cilj promociju usvajanja standarda kvaliteta u okviru znaka kvaliteta "Canyon and adventure land".

Opšti cilj ovog Poziva je: da obezbjedi finansijsku podršku preduzetnicima i malim i srednjim preduzećima iz oblasti turizma za implementaciju pilot projekata koji će im olakšati dodjeljivanje znaka kvaliteta *"canyon and adventure land"*.
Preduzetnici i preduzeća koja žele da poboljšaju ili razviju novu ponudu u rafting ili kanjoningu kako bi dobili znak kvaliteta su prva ciljna grupa ovog poziva.

Posebni ciljevi ovog Poziva su:
- da poboljša postojeće turističke usluge u avanturističkom turizmu u ovoj oblasti, posebno u raftingu i kanjoningu
- da pomogne osnivanje novih poslova u avanturističkom turizmu, posebno u oblasti kanjoninga jer projekat finansira opremanje novih kanjona na području Durmitora (osiguravanje kanjona Nevidio), i opremanje dva nova kanjona u području NP Sutjeska (i Foča).
- da proširi postojeće proizvode ili usluge u raftingu i kanjoningu kako bi poboljšali iskustvo posjetilaca, povećali sigurnost i smanjili uticaj na životnu sredinu.

Vrijednost pilot projekata
Ukupan indikativni iznos koji je stavljen na raspolaganje od strane NP Sutjeska na temelju ovog poziva je 29. 400 EUR. NP Sutjeska zadržava pravo da ne dodjeli sva raspoloživa sredstva.

• Veličina granta- Bilo koje finansiranje zatraženo u sklopu ovog poziva mora biti do: 7. 000 EUR-a
Sopstveno učešće preduzetnika, malih i srednjih preduzeća mora biti minimum 40% od ukupne svote. Kofinansiranje veće od 40% će biti privilegovano tokom evaluacije.
Ugovarač neće dati direktno aplikantu odobrenu sumu novca za pilot projekat, već će kupiti i platiti direktno dobavljaču sve robe i usluge potrebne za implementaciju pilot projekta.
Tipovi aktivnosti koji mogu biti finansirani u sklopu ovog Poziva:
- Kupovina novih materijala / opreme kako bi se poboljšao kvalitet i sigurnost
- Finansiranje međunarodno priznatih treninga u rafting, kanjoningu i Engleskom jeziku
- Finansiranje specifičnih usluga ili aktivnosti koje demonstriraju da su neophodne za poboljšavanje kvaliteta i sigurnosti obezbijeđenih usluga i koje su neophodne za preduzetnike i preduzeća kako bi dobili budući znak kvaliteta.

Informacioni sastanci će biti održani u
• Foča: 22. 08. 2012. 10H
Krajnji rok za dostavljanje aplikacionih formulara: **01. 10. 2012. do 12h.**
Zainteresovane strane mogu dobiti kompletnu dokumentaciju (smjernice, aplikacionu formu i budžet) na sledeću e-mail adresu: cosv.pilotprojekat@gmail.com

Tjentište, 17.08.2012. godine **DIREKTOR:**
Broj:01/1-598 Zoran Čančar, dipl. ing. šum.

Босна и Херцеговина
РЕПУБЛИКА СРПСКА
Гимназија "Филип Вишњић" Бијељина
Рачанска 94
телефон 055 25 00 76 факс 055 25 09 44
e-mail ssrs54bn@teol.net

На основу члана 76. тачка 1. Закона о средњем образовању и васпитању ("Службени гласник Републике Српске" број:74/08, 106/09 и 104/11), и члана 4. Правилника о процедури и критеријумима пријема радника у радни однос ("Службени гласник РС" број: 45/12), директорица Гимназије "Филип Вишњић" у Бијељини, дана 14.8.2012. године,

р а с п и с у ј е

КОНКУРС

за упражњена радна мјеста:

1. проф. енглеског језика, 16 часова у настави, до повратка радника са боловања, 1 извршилац;
2. проф. филозофије, пуна норма, до повратка радника са функције, 1 извршилац.
3. проф. њемачког језика, пуна норма, на неодређено вријеме, 1 извршилац.
4. проф. српског језика, пуна норма, на неодређено вријеме, 1 извршилац.

УСЛОВИ КОНКУРСА
Поред општих услова, прописаних Законом о раду, кандидати треба да испуњавају и услове из члана 75. Закона о средњем образовању и васпитању ("Службени гласник РС" бр.74/08, 106/09 и 104/11) и Правилника о врсти стручне спреме наставника и сарадника у гимназији ("Службени гласник РС" бр. 11/93), као и услове из Правилника о процедури и критеријумима пријема радника у радни однос ("Службени гласник РС" број: 45/12).
Кандидати под редним бројем 1. и 2. да имају положен стручни испит.
Кандидати под редним бројем 3. и 4. примају се као приправници.

Уз пријаву кандидати су дужни приложити сљедећа документа:
1. Кратку биографију;
2. Доказ о стеченој стручној спреми;
3. Извод из матичне књиге рођених;
4. Увјерење о држављанству;
5. Увјерење о невођењу кривичног поступка;
6. Увјерење или потврду о времену проведеном на евиденцији незапослених лица коју издаје Завод за запошљавање на подручју јединице локалне самоуправе гдје је кандидат пријављен;
7. Увјерење о просјечној оцјени током студирања коју издаје високошколска установа или је додатак дипломи;
8. Рјешење надлежног Центра за социјални рад о утврђеном статусу социјално угроженог лица, уколико се налази на евиденцији Центра;
9. Увјерење о оствареном радном стажу издато од стране образовно-васпитне установе у којој је стаж остварен или од стране послодавца код којег је кандидат био запослен или овјерена копија радне књижице;

Напомена: Љекарско увјерење о психичкој и физичкој способности за рад са ученицима кандидати достављају након што буду одабрани на конкурсу, а прије заснивања радног односа. Такође, увјерење о неосуђиваности школа ће затражити службеним путем од надлежне установе након што кандидат буде изабран, а прије заснивања радног односа.

О времену и мјесту тестирања и интервјуа сви кандидати који испуњавају услове конкурса биће благовремено обавијештени.

Непотпуне и неблаговремено приспјеле пријаве се неће узимати у разматрање.
Конкурс је отворен 8 дана од дана објављивања.

Пријаве слати на адресу:
Гимназија "Филип Вишњић" 76 300 Бијељина, Рачанска 94.
Информације на телефон: 055/250-076 или 055/250-944.

Број: 1512/12.
У Бијељини, дана 14.8.2012. године

ДИРЕКТОР ШКОЛЕ,
Добрила Ђукановић, проф.

Продајем

ПОСЛОВНИ ПРОСТОР

75 м² у Бањалуци, Пословни центар Јеврејска.

ПОВОЉНО!

Телефон: 065/620-717.

РЕПУБЛИКА СРПСКА
Министарство за просторно уређење, грађевинарство и екологију
Бања Лука,
Трг Републике Српске 1

На основу члана 81. Закона о заштити животне средине - Пречишћен текст ("Службени гласник Републике Српске", број 28/07, 41/08 29/10) и члана 2. Уредбе о постројењима која могу бити изграђена и пуштена у рад само уколико имају еколошку дозволу ("Службени гласник Републике Српске" број 7/06 и 21/10) Министарство за просторно уређење, грађевинарство и екологију обавјештава заинтересовану јавност

О ДОНОШЕЊУ РЈЕШЕЊА О ЕКОЛОШКОЈ ДОЗВОЛИ

За Жељезнички чвор Приједор
Подносилац захтјева "ЖЕЉЕЗНИЦЕ РЕПУБЛИКЕ СРПСКЕ" АД Добој

Дана 28.5.2012. године подносилац захтјева "ЖЕЉЕЗНИЦЕ РЕПУБЛИКЕ СРПСКЕ" АД Добој, предао је Министарству за просторно уређење, грађевинарство и екологију РС, захтјев за издавање еколошке дозволе за Жељезнички чвор Приједор.

Дана 1.8.2012. године Министарство за просторно уређење, грађевинарство и екологију донијело је рјешење којим се даје еколошка дозвола за постројење.

С обзиром да је Министарство, цијенећи доказе приложене уз захтјев, утврдило да су испуњени услови предвиђени одредбама чланова 80. и 81. Закона о заштити животне средине и да је захтјев основан, донијело је овакву одлуку.

МИНИСТАР
Сребренка Голић

РЕПУБЛИКА СРПСКА
Министарство за просторно уређење, грађевинарство и екологију
Бања Лука,
Трг Републике Српске 1

На основу члана 81. Закона о заштити животне средине - Пречишћен текст ("Службени гласник Републике Српске", број 28/07, 41/08 29/10) и члана 2. Уредбе о постројењима која могу бити изграђена и пуштена у рад само уколико имају еколошку дозволу ("Службени гласник Републике Српске" број 7/06 и 21/10) Министарство за просторно уређење, грађевинарство и екологију обавјештава заинтересовану јавност

О ДОНОШЕЊУ РЈЕШЕЊА О ЕКОЛОШКОЈ ДОЗВОЛИ

За Жељезнички чвор Нови Град
Подносилац захтјева "ЖЕЉЕЗНИЦЕ РЕПУБЛИКЕ СРПСКЕ" АД Добој

Дана 28.5.2012. године подносилац захтјева "ЖЕЉЕЗНИЦЕ РЕПУБЛИКЕ СРПСКЕ" АД Добој, предао је Министарству за просторно уређење, грађевинарство и екологију РС, захтјев за издавање еколошке дозволе за Жељезнички чвор Нови Град.

Дана 25.7.2012. године Министарство за просторно уређење, грађевинарство и екологију донијело је рјешење којим се даје еколошка дозвола за постројење.

С обзиром да је Министарство, цијенећи доказе приложене уз захтјев, утврдило да су испуњени услови предвиђени одредбама чланова 80. и 81. Закона о заштити животне средине и да је захтјев основан, донијело је овакву одлуку.

МИНИСТАР
Сребренка Голић

Дана 22.8.2012. године навршава се тужна година од смрти наше драге

БОЖИЦЕ - БЕБЕ БРКИЋ

У суботу, 18.8.2012. године у 11 часова посјетићемо њену вјечну кућу на гробљу "Огњена Марија" у Доњем Дракулићу, положити цвијеће и запалити свијеће. Позивамо родбину, пријатеље и комшије да нам се придруже.
Обећала си једном да ћеш бити вјечна, одакле год се враћали да ћемо те затећи. Била си као вода и ваздух увијек присутна и неопходна. Обећала си да ћеш бити вјечна и због тог јединог обећања које мислиш да ниси испунила чинило се да се осјећаш кривом што нас напушташ. Мајко, срцем великим као Русија, желимо да ти кажемо Волимо Те, живиш с нама и молимо Те да будеш наш анђео чувар.
Твоје кћерке Оља и Ранка, супруг Миро и души твојој мелем твоја Јелена и твој Милош

24607 Б-5 Г

Тужно сјећање на драгу

БОЖАНУ

Колектив Творнице обуће "Бема" д.о.о.

Б-5 Ф

Тужно сјећање на вољену сестру

БЕБУ

Твојим одласком сам много изгубила.
Твоја Надичка

Б-2 Ф

Тужно сјећање на драгу

БОЖАНУ

Маринко Умићевић

Б-2 Ф

Драгој пуници

БОЖИЦИ

С љубављу и поштовањем
Зетови Милован и Здравко

24607 А-1 Г

Драгој

БОЖАНИ

Драган Вучић и Марина

24607 А-1 Г

Тужно сјећање на драгу

БЕБУ

Тетка Босиљка, Ненад, Нада, Лела, Ђорђе и Младен

А-8 Ф

Посљедњи поздрав драгом

НЕНАДУ СРДИЋУ

од радних колега "Медицинске електронике".

24602 А-2 Г

Посљедњи поздрав драгом

НЕНАДУ СРДИЋУ

од радних колега Центра за медицинска истраживања.

24603 А-2 Г

Тужно сјећање на драгог зета

БРАНКА МИЛАКОВИЋА

Мир Ти Божији!
Душанка, Душан и Борка

24548 А-3 Г

Тужно сјећање на драгог течу

БРАНКА МИЛАКОВИЋА

С љубављу,
Драган, Теа и Миа

24548 А-3 Г

Посљедњи поздрав драгом

НЕНАДУ СРДИЋУ

од радних колега Љубе и Митра.

24603 А-1 Г

Дана 22.8.2012. године навршава се једанаест тужних година
од изненадне смрти драге

ЈОВАНКЕ
(рођ. Татић)
АНЂИЋ

У суботу, 18.8.2012. године, у 11 часова на Градском гробљу Баре - Пале посјетићемо њену вјечну кућу, запалити свијеће и положити цвијеће.
С љубављу, поштовањем и поносом чувамо успомену на тебе.
Супруг Милан и твоји најмилији

014446 Б5 Е

Дванаест дугих година наша вољена сестра није са нама

ЕНИСА - НИШКА
(рођ. Мемић)
ДУРУТ

17.8.2000 - 17.8.2012.

Брат и сестре са породицама

24627 Б-2 Г

Годишњи тужни помен на драгу мајку и деветогодишњи помен на драгог оца

МАРУ
18.8.2011 - 18.8.2012.

ТОМИСЛАВА
16.9.2003.

ВУКЕЛИЋ

Живот је тренутак, а сјећање вјечно, бол није у ријечима и сузама већ у срцима у којима ћете остати заувијек.
Дјеца: Маринко, Миломир, Томка, Јадранка, унуци, праунуци, снахе и зетови

24598 Б-2 Г

Тужним срцем јављамо родбини и пријатељима
да је у сриједу, 15.8.2012. године у 78. години живота
након дуге и тешке болести преминуо наш драги

БОШКО
(Гавре)
СТАНКОВИЋ

Сахрана ће се обавити у петак, 17.8.2012. године у 14 часова на гробљу Горњи Кадињани.
Поворка креће испред куће жалости у ул. Бранка Поповића 82 у 13 часова.
Ожалошћени: супруга Милена, син Зоран, кћерка Сњежана, браћа Живко, Драгољуб и Радослав, сестре Јелка и Рајна, снахе, зетови, унучад и остала многобројна родбина и пријатељи

765 Б-1 ЉБ

ЈЕЛЕНА
МАРИЋ

Мијењам дане за ноћ
у снове прије ћеш доћ.
Ал не долазиш често...
У суботу, у 11 часова посјетићемо твоју вјечну кућу.
Твоји: мама, тата, Жељка и Марко

24612 А-8 Г

Посљедњи поздрав спортском пријатељу

ГОРАНУ
ИВАНКОВИЋУ

Рукометни клуб "Славија" Источно Сарајево

А-8 ИП 06189

In memoriam
Дана 17.8.2012. године навршава се четрнаест тужних година
од смрти нашег вољеног оца и супруга

др СТЕВЕ МРЂА

17.8.1998 - 17.8.2012.

С поносом те спомињемо и с пуно љубави чувамо у нашим срцима.
У нашим мислима остаћеш заувијек.
Твоји најмилији

24626 А-8 Г

Посљедњи поздрав
супругу, оцу и дједу

БОШКУ

Супруга Милена, син Зоран, снаха Милијана, унук Борис и унука Милица

765 А-2 ЉБ

Посљедњи поздрав
оцу, старцу и пријатељу

БОШКУ

од кћерке Сњежане, зета Станислава и породице Ђуричић

765 А-2 ЉБ

Дана 18.8.2012. године
навршава се тужна година
од смрти нашег драгог

РАНКА
ЈЕРКОВИЋА

Тога дана у 10.30 часова извршићемо помен, запалити свијеће и положити цвијеће. Позивамо родбину, пријатеље и комшије да нам се придруже.
С поштовањем породица Јерковић

24558 А-4 Г

Тужно сјећање
на вољеног супруга, оца и дједа

РАНКА
ЈЕРКОВИЋА

С поносом те спомињемо и са љубављу у срцима чувамо.
Твоји вољени: супруга Радмила, син Драган, кћерка Бранка, унучад Ђорђе, Огњен, Зорица и Катарина, снаха Слађана и зет Зоран

24558 А-3 Г

Тужно сјећање на драгу куму

ЗОРКУ ВРАЊЕШ

Љиља и Сања

24611 А-1 Г

Тужно сјећање на драгу куму

ЗОРКУ ВРАЊЕШ

Кумови Роса и Синиша

24611 А-1 Г

www.glassrpske.com

Тужним срцем јављамо родбини, комшијама и пријатељима да је дана 15.8.2012. године, у 64. години живота, изненада преминуо наш драги

МОМЧИЛО - БАТО (Ђуре) КОТУР

Сахрана ће се обавити 17.8.2012. године у 12.30 часова на Новом гробљу у Бањалуци.
Ожалошћени: супруга Мика, синови Никола и Владимир, сестре Биљана и Милица, те остала родбина, комшије и пријатељи

764 А-8 Љ

Посљедњи поздрав драгом супругу и оцу

МОМЧИЛУ

од супруге Мике и синова Николе и Владимира.

764 А-8 Љ

Тужним срцем јављамо родбини, пријатељима и комшијама да је у сриједу, 15.8.2012. године, у 81. години живота преминула наша драга

АНА (рођ. Јосиповић) КОМЉЕНОВИЋ

Сахрана ће се обавити у петак, 17.8.2012. године, у 14 часова на гробљу Црквине - Драгочај.
Ожалошћени: синови, кћери, снахе, зетови, унучад и праунучад, те остала родбина и пријатељи

24599 А-8 Г

Посљедњи поздрав драгом брату

МОМЧИЛУ

од сестре Биљане.

764 А-1 Љ

Посљедњи поздрав драгом ујаку

МОМЧИЛУ

од Раде Драгићевић са породицом.

764 А-1 Љ

Посљедњи поздрав драгом ујаку

МОМЧИЛУ

од Мићка Угрице са породицом.

764 А-1 Љ

Посљедњи поздрав драгом брату

МОМЧИЛУ

од сестре Милице са породицом.

764 А-1 Љ

Посљедњи поздрав

МОМЧИЛУ

од Миће Угрице.

764 А-1 Љ

Посљедњи поздрав ујаку

МОМЧИЛУ

од Тамаре Лазић са породицом.

764 А-1 Љ

Посљедњи поздрав зету

МОМЧИЛУ

од Симе Стојановића из Лушци Паланке са породицом.

764 А-1 Љ

Посљедњи поздрав зету

МОМЧИЛУ

од Смиље из Беочина са породицом.

764 А-1 Љ

Посљедњи поздрав зету

МОМЧИЛУ

од Драге Стојановић из Беочина са породицом.

764 А-1 Љ

Посљедњи поздрав тетку

МОМЧИЛУ

од Зорана Стојановића са породицом.

764 А-1 Љ

Посљедњи поздрав тетку

МОМЧИЛУ

од Горана Стојановића из Беочина са фамилијом.

764 А-1 Љ

Посљедњи поздрав зету

МОМЧИЛУ

од Боре и Љубице Стојановић.

764 А-1 Љ

Посљедњи поздрав зету

МОМЧИЛУ

од бабе Зорке Стојановић.

764 А-1 Љ

Посљедњи поздрав тетку

МОМЧИЛУ

од Горана, Наде и Драгане Крнетић.

764 А-1 Љ

Посљедњи поздрав зету

МОМЧИЛУ

од Милована Стојановића са породицом.

764 А-1 Љ

Посљедњи поздрав тетку

МОМЧИЛУ

од Богољуба и Милке Праштало са породицом.

764 А-1 Љ

Посљедњи поздрав тетку

МОМЧИЛУ

од Драге Праштало са породицом.

764 А-1 Љ

Посљедњи поздрав

МОМЧИЛУ

од Миће Смиљанића из Лушци Паланке са породицом.

764 А-1 Љ

Посљедњи поздрав пријатељу и колеги

МОМЧИЛУ

од колектива "Ауто Миловановић".

24610 А-1 Г

Посљедњи поздрав драгом пријатељу

МОМЧИЛУ

од ауто-радионице "СМК".

А-1 24623 Г

Дана 21.8.2012. године навршава се тужна година од смрти нашег драгог

ЂОРЂА ПОПОВИЋА

У суботу, 18.8.2012. године, у 11 часова посјетићемо његову вјечну кућу на гробљу "Свети Пантелија", положити цвијеће и запалити свијеће.
Ожалошћена кћерка Драшка

24606 А-6 Г

Дана 21.8.2012. године навршава се година дана од смрти наше драге мајке, баке, прабаке, свекрве и пунице

НАДЕ (рођ. Митровић) ГАЛИЋ

Твоја племенитост, храброст, осмијех и осјећајност воде нас кроз живот.
Твоји најмилији

24605 А-6 Г

Дана 23.8.2012. године навршава се шест тужних година од смрти нашег драгог сина и брата

ДАРКА КАСАГИЋА

У суботу, 18.8.2012. године, у 11 часова посјетићемо његову вјечну кућу, положити цвијеће и запалити свијеће. Позивамо родбину, комшије и пријатеље да нам се придруже.
Ожалошћени: мајка Рада, отац Саво, браћа Недељко и Жељко, снаха и синовци

24610 А-8 Г

Тужно сјећање на драгог сина

ДАРКА

Већ је прошло двије хиљаде сто деведесет дана, а ти, сине, ниси са нама. Стално ћеш бити у нашим мислима, никад те нећемо заборавити. Увијек си био весео и насмијан, а твој добри и племенити лик ћемо памтити само по доброти и искрености. Твоја душа ће вјечно бити у нама.
Воле те твоји мама и тата

24610 А-8 Г

Дана 18.8.2012. године навршава се четрдесет тужних дана од смрти наше драге

ДУШАНКЕ (Јована) МИЉУШ

Тога дана у 10 часова одржаће се помен у цркви на гробљу у Рамићима, положити цвијеће и запалити свијеће. Позивамо родбину, пријатеље и комшије да нам се придруже.
Ожалошћени: супруг Чедо, кћерка Радмила, син Рајко, снаха Тања, зет Драженко, унука Бојана, унуци Душан и Бојан, браћа Чедо и Слободан са породицама, породице Јандрић и Михић и остала родбина и пријатељи

24608 А-8 Г

Дана 18.8.2012. године навршава се четрдесет тужних дана од смрти нашег драгог

ДРАГАНА СТАНИВУКОВИЋА

Тога дана у 10 часова посјетићемо његову вјечну кућу на гробљу у Слатини. Позивамо родбину и пријатеље да нам се придруже.
Ожалошћена породица

24611 А-3 Г

Посљедњи поздрав Љубљанској мајци

ЈЕЛИЦИ КОРАЋ

од колектива Музеја Републике Српске.

24609 А-3 Г

Дана 16.8.2012. године навршавају се четири тужне године
од смрти нашег драгог

РОДОЉУБА МИЛИНКОВИЋА

У суботу, 18.8.2012. године, посјетићемо његову вјечну кућу, положити цвијеће и запалити свијеће.
Његови најмилији: супруга Олга, син Живојин и кћерка Живана
24528 А-8 Г

Дана 18.8.2012. године навршавају се три тужне године
откако није са нама наш драги

проф. др ЈОВАН ТОДОРОВИЋ

У суботу, 18.8.2012. године, у 11 часова посјетићемо његову вјечну кућу на гробљу у Романовцима код старе цркве, положићемо цвијеће и запалити свијеће. Позивамо родбину, пријатеље и комшије да нам се придруже.
Супруга Здравка, кћерке Данијела и Вида и унука Јована
А-8 24575 Г

Дана 23.8.2012. године навршава се тужна година
од смрти нашег драгог сина

НИКОЛЕ ЂУРОВИЋА

У суботу, 18.8.2012. године у 11 часова посјетићемо његову вјечну кућу на Ребровачком гробљу, положити цвијеће и запалити свијеће. Позивамо родбину, пријатеље и комшије да нам се придруже.
Ожалошћени: мајка Александра и отац Дарко
24549 А-8 Г

Тужно сјећање на драгог

БРАНКА МИЛАКОВИЋА

Породица Туцикешић
24540 А-1 Г

Посљедњи поздрав
драгом пријатељу

БОЈАНУ БРКОВИЋУ

од Јелене и Невене.
24627 А-1 Г

Посљедњи поздрав драгом

БОЈАНУ

од породице Шајиновић.
24621 А-1 Г

Посљедњи поздрав драгом

БОЈАНУ

од породице Бера.
24622 А-1 Г

Тужно сјећање
на драгог

НИКОЛУ

Бака Дара, стриц Ранко, сестре Верица и Сташа
24549 А-3 Г

Тужно сјећање
на драгог

НИКОЛУ

Бака Јулијана, деда Мићо и тетка Цвијета
24549 А-3 Г

Дана 18.8.2012. године навршава се четрдесет тужних дана
од смрти нашег драгог

ДРАГАНА ЈОКИЋА

Тога дана у 11 часова посјетићемо његову вјечну кућу на Јокића гробљу, положити цвијеће и запалити свијеће. Позивамо родбину, пријатеље и комшије да нам се придруже.
Ожалошћена породица
24588 А-6 Г

Посљедњи поздрав драгом

БОЈАНУ БРКОВИЋУ

од Јована са породицом.
24606 А-1 Г

Посљедњи поздрав драгом

БОЈАНУ

од Небојше и породице Пантић.
24607 А-1 Г

Драги наш Мишо

МИЛАН АНТУНОВИЋ

17.8.2012. је твој 26. рођендан. Вријеме пролази, љубав и сјећање према теби остају вјечни.
Твоји: тата, мама и сестра
24572 А-3 Г

Дана 18.8.2012. године
навршава се година дана
од смрти нашег драгог

ОЛЕГА КАМБУРОВА

из Градишке

Тога дана изаћи ћемо на његов гроб у Брестовчини у 10 часова.
Ожалошћена породица
А-3 УП

Дана 17.8.2012. године навршава се девет тужних година
од смрти нашег драгог

ДУШАНА ШОРМАЗА

Тога дана у 11 часова посјетићемо његову вјечну кућу на Ребровачком гробљу, положити цвијеће и запалити свијеће.
Његови најмилији: супруга Сава, синови Борислав и Мирослав, снахе Светлана, Дијана и унучад
24608 А-6 Г

Дана 23.8.2012. године навршава се тужна година од смрти наше драге

ЗОРКЕ ГВЕРО

У суботу, 18.8.2012. године, у 11 часова посјетићемо њену вјечну кућу и освештати спомен-плочу на гробљу Рујишта, положити цвијеће и запалити свијеће. Позивамо родбину, пријатеље и комшије да нам се придруже.
Ожалошћени: супруг Миливој и син Предраг са породицом
24546 А-6 Г

Сјећање

САВО (Петра) ЂУРИЋ

17.8.1992 - 17.8.2012.

20 година је како смо те изгубили, а боли као да је било јучe.
Брат Младен, сестре Љубица и Мирјана
24600 А-3 Г

Посљедњи поздрав драгом

ДРАГАНУ

од брата Радана са породицом.
766 А-1 Љ

Дана 20.8.2012. године навршава се тужна година
од смрти нашег драгог

БОЖИДАРА КЕВИЋА

У суботу, 18.8.2012. године, у 10.30 часова посјетићемо његову вјечну кућу на Градском гробљу, положити цвијеће и запалити свијеће. Позивамо родбину, пријатеље и комшије да нам се придруже.
Ожалошћена породица
24604 А-6 Г

Дана 22.8.2012. године навршава се шест тужних мјесеци
од смрти нашег драгог оца

ВЛАДЕ МАЛИЋА

У недјељу, 19.8.2012. године, у 10 часова посјетићемо његову вјечну кућу, положити цвијеће и запалити свијеће.
Ожалошћена породица
24576 А-6 Г

Тужно сјећање
на драгог оца и свекра

БОЖИДАРА

Син Драган и снаха Биљана
24604 А-1 Г

Тужно сјећање
на драгог оца и деду

БОЖИДАРА

Син Саша и унукаАња
24604 А-1 Г

Дана 17. августа 2012. године навршавају се
четири године од трагичне смрти наших родитеља

САВКА

и

САВИЋ

САВО

Прође и четврта година од вашег нестанка, а у срцима нашим сте без престанка.
Ожалошћени: син Александар, кћери Александра, Миољка и Тања са породицама
А-7 20/12 ГКД

Посљедњи поздрав драгом

БОЈАНУ БРКОВИЋУ

од Сретена Марковића са породицом.
767 А-1 Љ

Посљедњи поздрав
драгом

БОЈАНУ БРКОВИЋУ

од породице Дринић.
24642 А-2 Г

Тужно сјећање на Сашиног оца

БОЖИДАРА

21. батаљон Гардијске бригаде Војске Србије
24604 А-1 Г

Тужно сјећање на Сашиног оца

БОЖИДАРА

Војска Србије
24604 А-1 Г

Посљедњи поздрав драгом тетку

БОШКУ СТАНКОВИЋУ

од Сњежане и Николе Станковића са породицом.
А-1 Б.Г.

Посљедњи поздрав зету

БОШКУ СТАНКОВИЋУ

од шурјака Миливоје Станковића са породицом.
А-1 Б.Г.

НЕНО

Почивај вјечно у миру Божијем.
Твоја мама и твоја сестра
24631 А-1 Г

Посљедњи поздрав
изузетном младићу

БОЈАНУ

од Николе, Остоје и Славка.
24630 А-1 Г

marketing@glassrpske.com

Са неизрецивим болом и тугом обавјештавамо родбину и пријатеље
да је 15.8.2012. године престало да куца племените срце нашег вољеног

ГОРАНА (Славка) ИВАНКОВИЋА

10.9.1958 - 15.8.2012. године

Сахрана ће се обавити у петак, 17.8.2012. године у 13 часова на гробљу Црквице.
Ожалошћени: супруга Милојка, син Дарко, кћерка Љиљана са породицом и сестра Вера са породицом

014179 Б-2 Е

Посљедњи поздрав оцу и брату наших колега

ГОРАНУ ИВАНКОВИЋУ

Колектив Гимназије и средње школе Источна Илиџа

Б-2 014178 Е

У вјечном сјећању данас, 17.8.2012. године
навршавају се четири године откако нас је заувијек
напустио наш драги и вољени син и брат

ЂУРИЦА ВЛАДЕТИЋ

Каква свијетла буктиња разума се угаси, како ли велико и племените срце стаје. Твојих 28 љета бјеху љепши од цвијета, а смрт црна када крећe, ће ће него у цвијеће. Сада оста само туга твојих најмилијих: мајке Босиљке, Радована, брата Дејана, снахе Снежане и синовца Ђорђа

24632 + 24646 Б-1 Г

Тужним срцем јављамо родбини и пријатељима
да је дана 15.8.2012. године, у 56. години живота,
након краће болести преминуо наш драги

ДРАГАН (Гојка) ЈАНКОВИЋ

Сахрана ће се обавити 18.8.2012. године у 13 часова на породичном гробљу Јанковићи у Бистрици.
Ожалошћени: браћа Драгољуб и Драгомир, синовка Младена, те остала родбина, комшије и пријатељи

766 А-8 Ј

Тужно сјећање
на драгог

БОЖИДАРА КЕВИЋА

Вријеме не може да избрише успомене на тебе и твоју доброту.
Сестра Госпова, Јово и Мирјана

24641 А-2 Г

Тужно сјећање
на драгог ујака

БОЖИДАРА КЕВИЋА

Увијек ћеш бити дио наших живота.
Зоран са породицом

24641 А-2 Г

Дана 20.8.2012. године навршава се четрдесет тужних дана
од смрти наше драге

ЗОРКЕ ВРАЊЕШ

У суботу, 18.8.2012. године у 11 часова посјетићемо њену вјечну кућу на мјесном гробљу, положити цвијеће и запалити свијеће.
Ожалошћена породица

24635 А-6 Г

Тужно сјећање на вољену сестру

БОЖИЦУ БРКИЋ

Када би се рајска врата на небу отворила, и на њима ти се сестро помолила, свијет би окренуо и вјетар зауставио, само тебе кад би угледао.
Брат Ненад, снаха Борка, Анђела и Николина

24634 А-6 Г

Тужно сјећање на драгу

БОЖИЦУ - БОЖАНУ БРКИЋ

Живот је тренутак, а сјећање вјечно.
Пословође колектива "Бема"

24633 А-8 Г

Тужно сјећање на вољену сестру

БОЖИЦУ БРКИЋ

Како да кажем срцу да не боли, души да не тугује, када сам те прерано изгубила и даље те волим и даље су бол и туга исти.
Сестра Јасминка, зет Саво, Владо и Данка

24634 А-6 Г

БОЖИЦА - БЕБА БРКИЋ

Они који су умрли, по ријечима самог Господа прелазе у други вјечни живот, а ми знамо да си ти већ у њему, да нас пазиш, чуваш и молиш се за нас, јер Твоја дјела, доброта и љубав коју си нам давала за живота, то и заслужују.
Божо, Драгана, Немања, Огњен, Адиса, Дени и Уна

24643 А-6 Г

Тужно сјећање на драгу

ЗОРКУ

Јетрва Дуја, Сања и Весна са породицама

24635 А-1 Г

Тужно сјећање на вољену сестру

БОЖИЦУ БРКИЋ

Вољећу те до краја живота и чувати од заборава.
Твој брат Веле

24633 А-2 Г

Тужно сјећање на

БОЖИЦУ БРКИЋ

Сјећање на тебе не умире ни у сну, и сваки дан је болан, јер ти ниси са нама ту. Нека те анђели чувају драга моја сестро.
Сестра Нена са породицом

24638 А-3 Г

Сјећање на нашег драгог

МИЛАНА СТУПАРА

17.8.2000 - 17.8.2012.

Његове: Бојана и Едита Ступар

24639 А-2 Г

ПОСЈЕТИТЕ НАШУ WEB СТРАНИЦУ
www.glassrpske.com

Тужно сјећање на драгу сестру

ЗОРКУ

Брат Милан, Љубиша, Наташа и Синиша

24635 А-1 Г

Тужно сјећање на драгу прију

ЗОРКУ

од породице Крчмар.

24635 А-1 Г

Тужно сјећање на драгу мајку

ЗОРКУ

Драга наша мајко, твој племенити лик остаће нам заувијек у сјећању.
Твоја кћерка Биљана и зет Миленко

24635 А-2 Г

Тужно сјећање
на драгу баку

ЗОРКУ

Никада прежаљена, никада заборављена, увијек са нама.
Унука Ведрана, Синиша и Давид

24635 А-2 Г

ДНЕВНИ ЛИСТ РЕПУБЛИКЕ СРПСКЕ
Глас Српске
БАЊА ЛУКА
www.glassrpske.com
маркетинг
051/231-081
marketing@glassrpske.com
oglasi@glassrpske.com

Дана 20.8.2012. године навршава се четрдесет тужних дана од смрти нашег вољеног

БРАНКА МИЛАКОВИЋА

У суботу, 18.8.2012. године, у 11 часова посјетићемо његову вјечну кућу на Лаушу у Ченића гробљу, положити цвијеће и запалити свијеће. Позивамо родбину, кумове, пријатеље и комшије да са нама подијеле нашу тугу и бол.
Ожалошћени: мајка Доста, супруга Нада, кћерка Слађана, зет Раденко и његови златани унуци Алекса и Бранко 24644 А-8 Г

Тужно сјећање на драгог

БРАНКА

До сада си са мном дијелио наш бол, а сада си ме оставио да сама носим сав наш бол, а то је претешко. Чувај наше синове Ранка и Слађана док ја не дођем.
Супруга Нада

24644 А-4 Г

Тужно сјећање на драгог

БРАНКА

Како да болесна мајка издржи оволики бол и тугу за вољеним сином.
Мајка Доста

24644 А-2 Г

Тужно сјећање на драгог

БРАНКА

Све жеље жељене поред тебе, дједе, биле су нам остварене.
Твоји Алекса и Бранко

24644 А-2 Г

Тужно сјећање на драгог

БРАНКА

Све што сам наумио теби сам продао, коме сада да продајем, а да лако зарадим.
Твој шурјак Горан, пуница Марина и Љубица

24644 А-3 Г

Тужно сјећање на драгог

БРАНКА

Тешко је повјеровати да те нема и да си нас напустио.
Сестра Милка, зет Драгоја и твоји сестрићи Слободан и Данијел

24644 А-2 Г

Тужно сјећање на драгог

БРАНКА

Нема дана, а да те не споменемо. Док смо ми живи и ти ћеш живјети у нама.
Пунац Драгомир и пуница Славка

24644 А-2 Г

Посљедњи поздрав драгом пријатељу

БАТИ

од особља ауто-сервиса "Жуле".

24649 А-1 Г

Тужно сјећање на драгог

БРАНКА

Тетак Вукашин, тетка Јованка и шурјак Славољуб

24645 А-1 Г

Тужно сјећање на драгог

БРАНКА

Шурјак Жељко и пуница Милованка

24645 А-1 Г

Посљедњи поздрав драгом чика

БАТИ

од Луке и Саше Грандића.

24651 А-1 Г

Тужно сјећање на драгог

БРАНКА

С љубављу и тугом чуваћемо успомену на тебе.
Твоји кумови Бузаџије и Ожеговићи

24644 А-2 Г

Тужно сјећање на драгог

БРАНКА

С великим поштовањем ћемо те чувати од заборава.
Кум Љубо, кума Слађана и кумићи Дејан и Милица

24644 А-2 Г

Посљедњи поздрав драгом пријатељу

МОМЧИЛУ КОТУРУ

од Горана, Илване, Вање и Тање.

24647 А-1 Г

Тужно сјећање на драгог

БРАНКА

Вјечно ћу те носити у срцу.
Твоја сестра Зорана Баховић са породицом

24644 А-2 Г

Посљедњи поздрав драгом чика

МОМИ

од Вање.

24647 А-1 Г

Посљедњи поздрав ујаку

МОМЧИЛУ КОТУРУ

од Соње и Роберта.

А-3 24637 Г

oglasi@glassrpske.com

служба читуља
051/223-210
mail: fotosicitulje@gmail.com

Тужно сјећање на нашу вољену

НИКОЛИНУ ВЕСИЋ

17.8.2010 - 17.8.2012.

Кад срце и душа боле, вријеме није лијек, већ огромна патња.
Ожалошћени: мајка Босиљка, отац Радомир, брат Саша и остала породица

24640 А-3 Г

Тужно сјећање на драгу

НИКОЛИНУ

Нема тих ријечи којима се могу описати туга и бол за тобом.
Твоја тетка Славојка

24640 А-2 Г

www.glassrpske.com
oglasi@glassrpske.com
Глас Српске
marketing@glassrpske.com

mail: fotosicitulje@gmail.com

In memoriame и мале огласе
за Глас Српске и NEZAVISNE НОВИНЕ
можете предати на новој локацији
у улици Краља Петра I Карађорђевића
(Занатски центар Ханиште)

IN MEMORIAM (читуље) можете предати

БАЊА ЛУКА	Краља Петра I Карађорђевића 59 051/223-210 mail: fotosicitulje@gmail.com
ЧЕЛИНАЦ	Челиначке новине 065/958-202
КОТОР ВАРОШ	051/785-266
НЕЗАВИСНЕ НОВИНЕ Д.О.О. ИПЦ САРАЈЕВО	ул. Загребачка 20/3 (зграда Шумарског факултета) 033/653-953
ИСТОЧНО САРАЈЕВО	- ИНТЕРНАЦИОНАЛ ПРЕС (дворана Славија) 057/343-097 - ЕРМЕКС 057/318-323 - Књижара Internacional press Пале (тржни центар "Том" Пале) 057/225-880
ДОБОЈ	Глас комуна 053/226-853
БРАТУНАЦ	056/410-418 065/890-830

Спорт

Свака жена ужива у комплиментима па тако и ја. Али не схватам то превише озбиљно и дефинитивно не видим себе као секс симбол

Ана Ивановић, српска тенисерка

Новак Ђоковић у осмини финала Синсинатија

И Сепи у низу

Понекад је заиста тешко бити спреман за сваки турнир и покушавати да прикажете своје најбоље издање сваки пут, рекао Ђоковић

ФОТО: РОЈТЕРС

Новак Ђоковић

СИНСИНАТИ - Најбољи српски тенисер Новак Ђоковић елиминисао је у другом колу Синсинатија Италијана Андреаса Сепија резултатом 7:6 (4), 6:2, а јутрос рано играо је против Руса Николаја Давиденка у осмини финала овог турнира из мастерс серије.

Послије побједе над Италијаном други тенисер планете је истакао да је тешко давати максимум на сваком мечу.

- Понекад је заиста тешко бити спреман за сваки турнир и покушавати да прикажете своје најбоље издање сваки пут. У последње три, четири недеље промењио сам три различита града, промењио сам подлогу, услови су другачији. Још увек покушавам да схватим где се налазим - рекао је Ђоковић послије побједе над Сепијем.

Ђоковић је оправдао улогу фаворита, али је играо далеко испод могућности. У првом мечу послије одбране титуле у Торонту мучио се током првог сета у којем је Италијан пружио достојан отпор и одлука је пала тек у тај-брејку.

ЈУТРОС ИГРАО против Давиденка

Наставак сусрета, међутим, протекао је у доминацији другог тенисера свијета. Ђоковић је направио брејк у трећем (2:1) и петом гему (4:1), па је рутински окончао дуел послије 90 минута игре искористивши први меч лопту. Српски тенисер је као други носилац био слободан на старту такмичења, а турнир се игра за укупан наградни фонд од 2,82 милиона долара.

Виктор Троицки

Побједом над Лејтоном Хјуитом резултатом 6:2, 6:0 српски тенисер Виктор Троицки пласирао се у треће коло мастерса у Синсинатију. Био је то други тријумф Троицког над Хјуитом у исто толико мечева, а први пут је славио почетком ове године у Сиднеју. Виктор је синоћ играо сусрет трећег кола против Хуана Мартина дел Потра.

Српски тенисер предао меч другог кола мастерса у САД

Вирус јачи од Јанка

Јанко Типсаревић

СИНСИНАТИ - Српски тенисер Јанко Типсаревић предао је меч другог кола мастерса у Синсинатију Паблу Андухару при вођству Андухара резултатом 6:4, 4:1, али не због повреде већ највјероватније због вируса због којег није могао да се бори са Шпанцем.

Типсаревић се није добро осјећао због чега је послије првог сета затражио помоћ љекара и одустао је и од наступа у паровима, гдје је у осмини финала требало заједно са Лукашом Куботом да игра против Маријуша Фирстенберга и Марсина Матковског, да би се опоравио и спремио за US опен.

ОДУСТАО и од игре парова

Јанко је у свом блогу на тениском порталу "thetennisspace.com" открио једну од анегдота приликом путовања, потврдио је колико је захвално посједовати дипломатски пасош.

- Људи кажу, да уколико поседујеш дипломатски пасош можеш у иностранству да радиш шта хоћеш и не будеш ухапшен. Није то баш тако, али је истина да не мораш да стојиш у реду на аеродрому. Прошле године, када сам слетео на аеродром у Монтреалу, пре нас су стигла два авиона из Азије и направили најдужи ред у историји на контроли пасоша. Сећам се, био сам обучен као комплетан лудак, у шорцу за сурфовање и наочарима за сунце. Линија за дипломатски пасош је била потпуно празна. Одмах сам заузео позицију, а према мени су кренула три полицајца. Био сам пресрећан, што сам могао да им покажем пасош и кажем: "Жао ми је, ја сам страни дипломата" - рекао је Јанко у свом стилу.

Нови неуспјех Јелене Јанковић

Пораз у дублу

Јелена Јанковић

СИНСИНАТИ - Послије елиминације у појединачној конкуренцији на турниру у Синсинатију Јелена Јанковић је завршила такмичење и у дубловима.

Од Јанковићеве и Шахар Пер бољи је био грчко-кинески пар Еленио Данилиду - Шуај Пенг који је послије 55 минута игре славио са 6:1, 6:3.

Шпанац пропушта гренд слем

Надал због повреде не игра на US опену

МЕНОРКА - Шпански тенисер Рафаел Надал дефинитивно неће играти на US опену и потврдио је да није залијечио повреду кољена.

- Тужан сам што морам да саопштим да нисам спреман за наступ на US опену. Захваљујем навијачима на подршци. Посебно Њујорчанима - рекао је трећи тенисер свијета.

Некада најбољи играч планете већ дуже вријеме је на боловању и ван терена је још од Вимблдона. Повреда кољена, која га мучи, комплекснија је од онога како се чинило у први мах. Четврти гренд слем сезоне стартује 27. августа у Њујорку, а Надал га је освојио 2010. године када је побиједио Новака Ђоковића и тако комплетирао сва четири гренд слема у историји. Прошле године Новак му се реванширао у финалу турнира.

Најбољи тенисери свијета Роџер Федерер, Новак Ђоковић, Енди Мареј и Хуан Мартин дел Потро упутили су ријечи подршке Рафаелу Надалу.

Необична понуда Чеду ле Клосу

Олимпијског првака води на матуру

ЈОХАНЕСБУРГ - Олимпијски шампион у пливању на 200 метара лептир стилом Јужноафриканац Чед ле Клос прихватио је позив 17-годишње дјевојке да буде њен пратилац на матурској забави.

Како преносе локални медији Мелани Олхаус побјегла је са часова да би на аеродрому дочекала олимпијског шампиона. Она је носила постер са њиховом заједничком сликом и приједлогом: "Чед, да ли би био мој пратилац на матурској прослави"?

- Рекао ми је да мисли да ће тад бити у земљи и да ће покушати да дође. У том тренутку нисам имала с ким да идем и помислила сам, зашто да не, он је прекрасан. Када се појавио почела сам да плачем, била сам толико нервозна да сам се тресла - рекла је Олхаус.

Нови спортски колектив у Бањалуци

Основан Клуб малог фудбала Старчевица

БАЊАЛУКА - У бањалучкој мјесној заједници Старчевица основан је истоимени клуб малог фудбала.

На оснивачкој скупштини, која је одржана у просторијама мјесне заједнице за предсједника новоформираног спортског колектива изабран је Стојан Сумоња.

Одлучено је да спортски координатор буде Саша Лазић, а планирано је да се клуб од јесени 2013. године укључи у Другу лигу Републике Српске у малом фудбалу. До тада ће се радити на формирању екипе и пословној организацији клуба.

Д. П.

Полуфинале Купа ПФС Приједор

Изненађење у Доњим Орловцима

ДОЊИ ОРЛОВЦИ - Фудбалери Козаре из Доњих Орловаца су у полуфиналу Купа ФСП Приједор савладали Радник Урије из Приједора са 2:1.

Ривал у финалу, 22. августа, у Козарској Дубици биће јој домаћи Борац, који је убједљиво побиједио Славен из Добрљина са 6:1.

- Нама и није битно како ћемо проћу у финалу у Козарској Дубици. Најважније је да смо поновили прошлогодишњи подвиг пласманом у шеснаестину финала Купа Републике Српске. Сада прижељкујемо да нам дође бранилац трофеја, премијерлигаш БиХ бањалучки Борац - рекао је предсједник Козаре Радивој Змијањац.

Н. Ђ.

КОЗАРА (ДО)	2 (0)
РАДНИК УРИЈЕ	1 (1)

Стријелци: 0:1 Илинчић у 32, 1:1 Прогомеља у 47, 2:1 Ж. Пецаљ у 65. минуту.
Стадион: ФК Козара у Доњим Орловцима.
Гледалаца: 100.
Судија: Лука Биљбија (Приједор) 7.
Жути картони: Родић, Ступар, Милинковић (Козара), Дринић (Радник Урије).
Играч утакмице: Жаре Пецаљ (Козара) 7,5

КОЗАРА: Ступар 7, М. Пецаљ 6 (од 46. минута Попадић 6,5), М. Бабић 6,5, Прогомеља 7, Жабић 6,5, Ж. Пецаљ 7,5, Родић 6,5, Стојановић 6,5, Савић 7, Милинковић 6,5, Панић 7. Тренер: Зоран Пецаљ.
РАДНИК УРИЈЕ: Родић 6,5, Вујичић 6,5, Штрбац 6, Дринић 6, Илинчић 7, Бановић 6 (од 74. минута Пантош -), Д. Бабић 7, Радивојац 6,5, Кушић 6 (од 69. минута Раконовић -), Станојчић 6,5 (од 46. минута Ђуркић 6,5), Пархамов 7. Тренер: Драженко Вујичић.

Охрабрење за стручни штаб Радника

Враћа се Остојић

Станко Остојић

БИЈЕЉИНА - За утакмицу трећег кола Премијер лиге БиХ, коју ће играти против Широког Бријега на стадиону "Пецара", стручни штаб бијељинског Радника моћи ће да рачуна и на везисту Станка Остојића.

Он је паузирао двије утакмице због зарађеног црвеног картона у посљедњем колу прошле сезоне Прве лиге Републике Српске. У редове Бијељинаца стигао је корпулентни центар Мирослав Рикановић, који ће поред нападача Зорана Никића и Драгана Ристића представљати ударни тандем у нападу.

- Ради се о искусном играчу који је играо у Премијер лиги БиХ бранећи боје бањалучког Борца. Сигурно да ће нам његово искуство добро доћи, али исто тако појачаћемо конкуренцију на позицији нападача - рекао је кормилар Радника Дарко Несторовић.

И. С.

Турнир у Доњим Орловцима

Козара побједник

ДОЊИ ОРЛОВЦИ - На 15. меморијалном фудбалском турниру "Козара 2012" одржаном у Доњим Орловцима прво мјесто освојила је домаћа Козара, која је у финалу савладала Радник Урије из Приједора са 4:2.

Сусрет за треће мјесто није одигран, а у полуфиналним мечевима домаћин је побиједио Жупу Суперпетрол из Милосаваца са 2:1, док су Приједорчани савладали приједорску Гомјеницу тек послије бољег извођења пенала са 5:4 (0:0). Епитет најбољег играча турнира понио је Огњен Крнета (Жупа Суперпетрол), а преостале три награде припале су играчима Козаре: Славиша Ступар (најбољи голман), Младен Кесић (најмлађи играч) Душко Карајица (најбољи стријелац са три гола).

Н. Ђ.

Драшко Жарић, капитен бањалучког Борца

Драшко Жарић

Славији поштовање, а нама бодови

Иако ће изабраници Владе Чапљића ове сезоне играти запажену улогу у шампионату, сигуран сам да ћемо у суботњем дуелу пружити добру игру и освојити три бода, рекао Жарић

ПИШЕ: ДАРКО ПАШАГИЋ
darkop@glassrpske.com

БАЊАЛУКА - Иако нас је незаслужен пораз од Жељезничара прилично уздрмао, сигуран сам да ћемо наставити са добрим играма и у сљедећем колу побиједити Славију.

Ово је пред суботњи сусрет на Градском стадиону (почетак 20.15 часова) са премијерлигашем из Источног Сарајева изјавио капитен бањалучког Борца Драшко Жарић.

- Иако ће изабраници Владе Чапљића ове сезоне играти запажену улогу у шампионату, сигуран сам да ћемо у суботњем дуелу пружити добру игру и освојити три бода - нагласио је Жарић.

СУСРЕТ
се игра сутра од 20.15 часова

Оптимизам гради на издањима које су "црвено-плави" пружили у прва два кола.

- У првом колу на Градском стадиону одиграли смо веома добро и без већих проблема смо побиједили Звијезду Градачац са 3:0. И у другом колу против Жељезничара на "Грбавици" смо пружили добру партију, али шта то вриједи када смо туђом грешком остали без заслуженог бода. Међутим, о томе сада више не вриједи расправљати. Треба дићи главу и наставити са добрим играма, а као резултат тога доћи ће и резултати - истакао је Жарић.

Он је рекао да стручни штаб Борца, као и већина играча, добро познаје противнике Славије.

- С те стране не би требало да буде никаквог изненађења, јер ће гости играти повученије чувајући свој гол, а шансу да угрозе нашу мрежу вребаће из контранапада. Зато морамо играти стрпљиво, чекати њихову грешку и онда ћемо сигурно забиљежили побједу - додао је Жарић.

Распудић и Дујаковић

У сусрету против Славије стручни штаб Бањалучана неће моћи да рачуна на двојицу фудбалера.
- Борис Распудић је у дуелу против Жељезничара зарадио два жута, односно црвени картон због којег мора паузирати једну утакмицу, док Синиша Дујаковић има проблема са зглобом - нагласио је Жарић.

Модричани на старту сезоне забиљежили побједу

Савкић обиљежио премијеру

МОДРИЧА - Фудбалери Модрича Максима на најбољи могући начин стартовали су у Првој лиги Републике Српске и потпуно заслужено славили против повратника у прволигашко друштво, Љубића из Прњавора са 3:1.

Најзаслужнији за тријумф и прва три првенствена бода Модричана био је Спасоје Савкић, повратник у редове "жуто-плавих", који је послије сезоне у Црвеној земљи из Нове Веси одлучио да се врати у матични клуб. Прво је у 23. минуту послије лијепе акције успио да погоди противничку мрежу, да би у 61. минуту постигао прави еврогол из слободног ударца.

Спасоје Савкић

- Драго ми је да смо побједом започели сезону и да смо до три бода дошли потпуно заслужено. Сјајан је осјећај поново заиграти за клуб у којем сам провео скоро цијелу досадашњу каријеру. Нисам ни сањао да ћу у првом колу постићи два гола, али наравно, за то је заслужна комплетна екипа, на челу са капитеном Драганом Јоловићем. Надам се да је ово само почетак веома успјешне сезоне - рекао је Савкић.

Модричане и у другој рунди очекује новајлија у лиги. Путују у Велику Обарску, на ноге Младости, која се прошле године окитила титулом шампиона у Другој лиги Републике Српске, група исток.

САВКИЋ
постигао два гола

- Неће бити нимало лако, али сигуран сам да ће тренер Никола Никић поставити одговарајућу тактику. Ако сви који будемо на терену дамо свој максимум, не видим разлог да не донесемо бод у Модричу, а зашто не и сва три - додао је Савкић.

Д. Р.

У Бањи Врућици боравили кандидати за пионирско-кадетску селекцију Српске

Почеле припреме за одбрану трофеја

ФОТО: ГЛАС СРПСКЕ

Потенцијални репрезентативци Републике Српске

Ово је изузетно талентована генерација и сви који су боравили у Бањи Врућици имају потенцијала за репрезентацију, рекао Стојановић

ПИШЕ: ДРАГО ГАЛИЋ
sport@glassrpske. com

ТЕСЛИЋ - Одбрана трофеја освојеног на недавно изузетно јаком фудбалском турниру "Стеван Нештицки" у Новом Саду, пионирско-кадетска репрезентација Републике Српске већ је почела својеврсним седмодневним кампом у Бањи Врућици код Теслића.

У познатом здравствено-туристичком центру боравило је 36 младих фудбалера рођених у периоду између 1996. и 1999. године из клубова од Требиња до Новог Града.

Они су под будним оком селектора Славољуба Стојановића и тренера Радомира Поповића увјежбавали техничке елементе и методе фудбалске игре.

Селектор Стојановић изузетно је задовољан вољом најмлађих фудбалера да се наметну тренерима и стекну повјерење како би били уврштени у репрезентацију РС.

- Ово је изузетно талентована генерација и сви који су боравили у Бањи Врућици имају потенцијала за репрезентацију. Они су се доказивали у изванредним условима за рад. Тренирали смо два пута дневно на теренима спортског центра "Радолинка", а одиграли смо и двије припремне утакмице које смо добили. Игри смо дали већи значај него резултату али је добро и да смо побиједили. Намјера нам је да створимо што већу репрезентативну базу - казао је Стојановић.

СЕДМОДНЕВНЕ припреме провело 36 дјечака

Боравак талентованим младим репрезентативцима у Бањи Врућици омогућили су Министарство омладине породице и спорта у влади РС и Фудбалски савез РС.

- Наша обавеза да створимо јаку репрезентацију РС у конкуренцији пионира и кадета како бисмо имали квалитетан састав за репрезентативне акције које предстоје односно учешћа на разним турнирима. Иако је остало нешто мање од године већ сада смо почели да се припремамо за одбрану трофеја на престижном турниру "Стеван Нештицки" који има велики значај у омладинском фудбалу на балканским просторима. Задовољни смо свиме што су млади фудбалери показали у минулих седам дана колико је трајао овај својеврсни камп - рекао је тренер репрезентације Радомир Поповић.

Треба рећи и то да је учеснике ове репрезентативне акције подсјетио и дио руководства Фудбалског савеза Републике Српске.

КАНДИДАТИ

У Бањи Врућици налазили су се сљедећи фудбалери: Данијел Љубојевић, Ђорђе Медар, Алекса Спајић, Драгиша Милошевић, Марко Андрић, Жељко Бошковић, Милан Шкрба, Милан Ерцег, Ведран Метлар, Владан Даниловић, Бојан Товиловић, Драган Домузин, Станко Малиновић, Филип Јањић, Немања Тадић, Александар Радмановић, Остоја Шаула, Мирко Николић, Милан Мирић, Јован Дубравац, Дејан Инђић, Немања Тркуља, Борис Курељ, Милен Кутић, Максим Гаур, Бранко Пено, Срђан Калабић, Дејан Малетић, Ненад Малинић, Драган Француз, Александар Поповић, Александар Војновић, Јасминко Ковач, Драган Шућур, Семин Скулић и Дејан Видановић.

Леотар у добром расположењу дочекују Челик

Зеничани без шансе

ТРЕБИЊЕ - Послије успјешно обављене мисије у Бијељини гдје су Требињци освојили бод, све мисли окренуте су дуелу са Челиком.

Чета са "Полица" и Зеничани су уписали исти број бодова и налазе се међу екипама које дијеле прво мјесто на табели, па ће суботњи дуел бити један од дербија сљедећег кола.

- Четири бода из двије утакмице су добар биланс. Имамо нешто лакши распоред на почетку првенства и то треба да искористимо да обезбиједимо већу бодовну залиху пред низ тешких утакмица - нагласио је шеф стручног штаба Леотара Владимир Гаћиновић.

Против Челика стратег Требињаца очекује три нова бода.

ГАЋИНОВИЋ вјерује у побједу

- Респектујемо екипу Челика, која се показала као веома незгодна у прва два кола. Имали смо прилике да обје утакмице гледамо на ТВ и знамо одакле нам пријети највећа опасност. Међутим како не смијемо да их потцијенимо, не смијемо ни да их прецијенимо. Вјерујем да имамо квалитет више и да смо као домаћини ближи освајању три бода. Очекујем и помоћ публике као што смо имали у првом колу. Надам се да су препознали добар резултат и да ће нам помоћи на једном новом почетку. Сигурно је да и момци играју боље када имају вјетар у леђа са трибина - додао је Гаћиновић.

Леотар је прошле године побједом у Зеници обезбиједио опстанак у друштву најбољих. Један од актера тог сусрета био је и капитен Здравко Шараба, који на почетку овог првенства игра у доброј форми.

- Против Челика нас очекује тешка утакмица. Гости долазе охрабрени добрим стартом у првенству и сигурно ће и у Требињу тражити бодове. Међутим, мислим да смо ми ти који ће се питати у овом дуелу. Надам се ће у овој утакмици наши нападачи имати главну ријеч и да ће неко од њих бити јунак утакмице - истакао је Шараба.

Ч. М.

ФОТО: АРХИВА

Владимир Гаћиновић

ШФ Младост из Котор Вароша

Десет година постојања

КОТОР ВАРОШ - Поводом десет година постојања Школе фудбала Младост у суботу ће од 10 часова на Градском стадиону у Котор Варошу бити одигран турнир за дјечаке 2002. годиште, а учествоваће десет екипа из БиХ.

У групи А ће се такмичити: Борац (Бањалука), Борац (Јелах), Козара (Градишка), Пролетер (Теслић) и Младост (Котор Варош), док ће у групи Б снаге одмјерити: Слога (Добој), Слога (Србац), Темпо Спорт (Зеница), Љубић (Прњавор) и Рудар Приједор.

У групној фази ће играти свако са сваким, утакмице ће трајати 15 минута, а затим ће по двије првопласиране екипе одлучити о побједнику турнира, док ће преостали учесници разигравати за пласман.

- У протеклих десет година смо остварили сјајне резултате. Освојили смо неколико турнира, а посебно мјесто у клупским витринама заузима пехар намијењен побједнику "Фрагариа купа" у Словачкој. Послије тог турнира наша два бисера, Андреј и Михаел Модић, су прешли у редове великог Милана. И сада у својим редовима имамо неколико талентованих младића, који су скренули пажњу фудбалске јавности својим играма и понашањем. Ово је први турнир који организујемо, а жеља нам је да постане традиционалан - рекао је директор школе фудбала Младост Бранко Понорац.

Генерални покровитељи турнира су Министарство породице, омладине и спорта РС и Општина Котор Варош.

Д. П.

Србин нашао ангажман

Перовић у Малаги

Коста Перовић

МАЛАГА - Српски кошаркаш Коста Перовић сљедеће сезоне носиће дрес Уникахе из Малаге.

Претходне двије сезоне Перовић је био члан Барселоне, али је добио раскид сарадње по истеку претходне такмичарске године. У протеклој сезони Перовић је у АЦБ лиги просјечно по утакмици биљежио 5,3 поена и 2,7 скокова, док је у Евролиги имао учинак од 4,5 поена и 3,3 скока. Српски репрезентативац и раније је био на мети клуба из Малаге, али је понуда Барселоне била конкретнија. Уникаха је раније потписала уговор са Џејмсом Гистом и Словенцем Зораном Драгичем.

Неславан рекорд Албанца

Ндоја са 17 промашаја насмијао Крстића

ТИРАНА - Оно што је кошаркаш албанске репрезентације Клаудио Ндоја урадио у квалификационом мечу са Швајцарском за пласман на Евробаскет 2013. насмијало је и капитена Србије Ненада Крстића.

Ндоја, 27-годишњи крилни играч, убацио је само два поена у поразу Албаније на свом терену од 76:51. Два поена нису проблем, реализовао је оба слободна бацања. Проблем је био његов шут из игре. Овај кошаркаш, који је због своје упорности добио надимак "гладијатор", одмарао се само два минута у поразу од Швајцарске, а при том је шутирао овако: осам покушаја да постигне два поена - ниједан успјешан; девет покушаја да постигне тројку - ниједан успјешан, тако да је меч завршио са индексом корисности од -25.

- Ндоја из Албаније шут из игре 0-17 за 38 минута... Какво стрпљење тренера - написао је Крстић на "Твитеру".

Пабло Прићиони у НВА лиги

Нисам могао да одбијем Њујорк Никсе

Пабло Прићиони

ЊУЈОРК - Аргентински кошаркаш Пабло Прићиони рекао је да га играње у НВА лиги никад није привлачило, али да није могао да одбије понуду Њујорк Никса.

- Нисам вјеровао да ће се то једног дана догодити, желио сам да останем у Шпанији, али појавила се прилика коју нисам могао да одбијем. Тачно је да никада нисам желио да играм у НВА лиги, али кад се појавила могућност, нисам хтио да је одбијем и касније зажалим због тога - рекао је Прићиони.

Потписивањем уговора са тимом из "Медисон сквер гардена" Прићиони ће са 35 година постати најстарији руки у историји НВА лиге, а Аргентинац је потписао уговор на ветерански минимум који му гарантује плату од 473.000 долара.

Квалификације за ЕП у Словенији

Бесплатно на меч "орлова" и "соколова"

БЕОГРАД - Најбољи кошаркаши Србије сутра од 20.30 часова дочекују Црну Гору у квалификацијама за Европско првенство 2013. године, а организатори су одлучили да улаз буде бесплатан.

Сусрет ће се играти у Београдској арени, која сада носи име "Комбанк арена" и моћи ће се ући само са улазницама које ће се дијелити на дан утакмице од 17.30 часова. За овај сусрет штампане су 18.402 карте.

Кошаркаши Игокее спремају се за искушења у Јадранској лиги

Корсли Едвардс

ФОТО: ГЛАС СРПСКЕ

И Едвардс у погону

Едвардс због уговорених обавеза није био у стању да нам се раније прикључи. Он би већ вечерас требало да се упозна са екипом и крене са лаганим радом, изјавио Бајић

ПИШЕ: МИЛАН ЗУБОВИЋ
milanz@glassrpske.com

БАЊАЛУКА - Иза кошаркаша Игокее су двије седмице напорних припрема за искушења у Јадранској лиги сљедеће сезоне, а тренер Драган Бајић задовољан је урађеним до сада, иако са тимом још не ради центар Корсли Едвардс, који данас треба да допутује у Лакташе.

- Задовољан сам досадашњим током припрема, као и самим односом играча према тренинзима. Види се да су дошли спремни и да су озбиљно кренули у овај тренажни циклус, па смо већ почели да радимо пуним интензитетом. Едвардс због уговорених обавеза није био у стању да нам се раније прикључи. Он би већ вечерас требало да се упозна са екипом и крене са лаганим радом - изјавио је Бајић.

Тренутно се на тренинзима налази 12 кошаркаша, а једино је центар Марко Бркић имао проблема са повредом која, на срећу по Игокеу, није озбиљније природе.

- Бркић је имао одређених проблема са повредом, али је урадио снимак и сада треба да ојача повријеђени мишић и онда нам се придружује, те ће радити као и сви остали - додао је Бајић.

Када су у питању контролне утакмице, још није познато име првог противника с којим ће Александровчани одмјерити снаге.

МАРКА
Бркића мучи повреда

- Још смо у преговорима са неким екипама и тражимо противника са којим бисмо одиграли прву контролну утакмицу. Пошто су ноге и даље "тешке" мојим играчима, први ривал неће бити нека јака екипа. Идеално би било да тај меч одиграмо око 20. августа, мада смо већ договорили неке сусрете за септембар - казао је Бајић.

ПОЈАЧАЊА

Освајањем другог мјеста у шампионату БиХ прошле године Игокеа је изборила право наступа у Јадранској лиги, те је задржала костур екипе. Њему су се прикључила четири играча, и то Бранко Јоровић, Синиша Штембергер и Корсли Едвардс, док је посљедње појачање плејмејкер Клиф Хамондс, који је стигао из турског Банвита.

Прво коло квалификација за Европско првенство у кошарци

Црногорци савладали Израел

Милко Бјелица (Црна Гора)

ПОДГОРИЦА - Кошаркашка репрезентација Црне Горе савладала је Израел на домаћем терену резултатом 75:69 у првом колу квалификација за Европско првенство идуће године.

Тако су "соколови" направили добру увертиру пред гостовање Србији у суботу, а до побједе су их предводили Суад Шеховић, Благота Секулић и Тејлор Рочести са по 12 поена. Код Израелаца истакли су се Лиор Елијаху са 22 и Омри Каспи са 17 поена.

БиХ
побиједила Летонију

Репрезентација БиХ под вођством селектора Александра Петровића уз доста муке савладала је у Сарајеву Летонију са 87:84. Мирза Телетовић био је најефикаснији код побједника са 24 поена, док је Зек Рајт додао 20. Код Летонаца Јанис Стрелникс постигао је 18.

Осим ове двије, одигране су и остале утакмице првог кола квалификација за Евробаскет, а постигнути су сљедећи резултати: група А: Црна Гора - Израел 75:69, Естонија - Словачка 95:74, Исланд - Србија 78:91. Група Б: Луксембург - Азербејџан 78:101, Бугарска - Шведска 78:73, слободна је била Њемачка. Група Ц: Украјина - Мађарска 77:71, Кипар - Аустрија 86:89, слободна је била Хрватска. Група Д: Румунија - Холандија 90:84, БиХ - Летонија 87:84, слободна је била Грузија. Група Е: Пољска - Белгија 57:64, Албанија - Швајцарска 51:76, слободна је била Финска. Група Ф: Бјелорусија - Чешка 65:73, Италија - Португалија 97:45, слободна је била Турска.

У сусрет 44. међународном ТВ турниру шампиона

Добој спреман за рукометни спектакл

Средства издвојена за овогодишњи турнир износе 410.000 марака. Од тог износа највише издвојио град Добој, а затим Влада Републике Српске, рекао Суљкановић

ПИШЕ: ДИЈАНА ДУЈИЋ
sport@glassrpske.com

ФОТО: АРХИВА

Детаљ са прошлогодишњег отварања

ДОБОЈ - Припреме за 44. међународни рукометни ТВ турнир шампиона "Добој 2012", који ће бити одржан од 21. до 25. августа, су у завршној фази и остало је да се још мало "ушминка" и "дотјера" Стадион спортских игара на коме ће бити игране утакмице.

Ово је на конференцији за новинаре рекао предсједник Извршног одбора турнира и потпредсједник Републике Српске Енес Суљкановић.

- Средства издвојена за овогодишњи турнир износе 410.000 марака. Од тог износа највише је издвојио град Добој, затим Влада Републике Српске, док је нешто средстава дошло и од Министарства цивилних послова БиХ - објаснио је Суљкановић.

Према његовим ријечима, већина екипа биће смјештена у Добоју.

- У новоотвореном хотелу "Парк" у Добоју биће смјештене екипе Барселоне, Чеховских медведа, Адемар Леона и Пик Сегедина. Екипа из Минска биће смјештена у хотелу "Интегра" у Добоју, а Цимос Копер из Словеније и Вардар из Македоније биће у хотелу "Кардиал" у Бањи Врућици код Теслића - нагласио је Суљкановић.

Генерални секретар турнира Ален Петковић информисао је да је ове године сам церемонијал отварања за разлику од претходних, скраћен, без дефилеа екипа учесница турнира.

СЛОГА и Адемар Леон отварају смотру

- Имали смо сугестије од самих екипа да чин отварања траје дуго и да представља малтретирање за играче. Зато смо одлучили да ове године скратимо отварање на петнаестак минута. Са неколико ријечи представиће се турнир, прогласити отвореним и одмах ће почети прва утакмица у којој ће се састати домаћин, добојска Слога и Адемар Леон - објаснио је Петковић.

Он је најавио да ће утакмица за седмо мјесто бити одиграна у Теслићу, а за пето мјесто у Зеници, као знак захвалности овом граду што је изразио спремност да заједно са Слогом буде домаћин противницима Добојлија уколико, послије квалификација, Добојлије наставе такмичење у Лиги шампиона.

Група А

Барселона - Шпанија
Чеховски медведи - Русија
Динамо - Бјелорусија
Вардар ПРО - Македонија

Група Б

Адемар Леон - Шпанија
Цимос - Словенија
ПИК Сегед - Мађарска
Слога - БиХ

Новина је да ће вече прије отварања турнира бити одржана Парада спорта на којој ће се дефилеом кроз град представити сви спортски колективи из Добоја. Парада ће бити одржана 20. августа са почетком у 19 часова, а поред дефилеа спортиста, ову манифестацију обогатиће и концерт Добојлије Игора Вукојевића. На овогодишњем рукометном турниру, својеврсном бренду Добоја, биће промовисана и маскота, чији ће аутор бити награђен са 500 марака.

Прва шаховска лига Републике Српске за сениоре

Зворничани побјегли ривалима

ФОТО: Д. ГАЈИЋ

Одата пошта преминулом Светозару Глигорићу

БАЊА ВРУЋИЦА - Послије петог кола Прве шаховске лиге за сениоре, која се игра у хотелу "Кардиал" у Бањи Врућици, на челу табеле издвојила се зворничка Дрина.

Шахисти овог клуба у овој рунди убједљиво су побиједили Уну из Козарске Дубице са 5:1 и тако забиљежили пети узастопни тријумф. У дербију кола Шаховски клуб Бањалука побиједио је бијељинске Пантере са 4,5:1,5 и тако им послије четири узастопна тријумфа нанио први пораз.

БАЊАЛУКА побиједила Пантере

У овом колу побједу су остварили и екипе Младости из Теслића над брчанским Јединством 1954 од 4:2 и Шамац који је високо поразио Горски Термаг из Рогатице са 5:1. Прије почетка петог кола одата је пошта преминулом велемајстору Светозару Глигорићу и прочитан телеграм саучешћа који су учесници лиге упутили Шаховском савезу Србије и Министарству спорта Србије.

Резултати петог кола: Пантери - Бањалука 1.5:4.5, Дрина - Уна 5:1, Јединство - Младост 2:4, Шамац - Горски Термаг 5:1.

Пласман послије петог кола: Дрина 10 меч бодова (23.5 поена) Пантери 8 (16,5) Бањалука 7 (18,5), Младост 5 (14), Шамац 4 (14,5) Јединство 1954 4 (13), Горски Термаг 2 (10) Уна 0 меч бодова (10 поена).

Д. Г.

Одбојкашки клуб Јединство из Брчког

Шампионске амбиције

БРЧКО - Почеле су припреме одбојкаша брчанског Јединства за идуће првенство у Премијер лиги БиХ у коме овај клуб гаји шампионске амбиције.

Тренер брчанског премијерлигаша Љубиша Ристић обавио је прозивку, а међу играчима био је и повратник у матични клуб Жарко Кисић, доскорашњи члан словеначког Салонита, а својевремено првотимац новосадске Војводине НИС и београдског Партизана. Помоћник Ристићу биће најискуснији у табору Јединства Милош Митровић. Брчаци ће припреме обавити код куће, а у граду на Сави почетком септембра биће и организатори јаког међународног турнира.

Н. Ђ.

Свјетске игре борилачких вјештина

Брчацима четири медаље

БРЧКО - Троје чланова Академије борилачких вјештина БиХ из Брчког освојили су четири медаље на Свјетским играма борилачких вјештина одржаним у аустријском граду Брегенцу.

Два злата освојила је дванаестогодишња Данијела Остојић у семи контакту и шијушиу до 60 килограма, а најсјајнијим одличјем окитио се и једанаестогодишњи Никола Вукадин у дисциплини шијушица (борбе). Сребро је припало десетогодишњем каратисти Милану Танацковићу, који је стигао до финала у дисциплини кате.

Репрезентација БиХ, коју су поред брчанских спортиста, представљали такмичари из Модриче и Шамца, са укупно десет медаља заузела је седмо мјесто у генералном пласману.

Н. Ђ.

Бразилац није теже повријеђен

Каду спреман за дерби

Мендеш Каду

ФОТО: АГЕНЦИЈЕ

БЕОГРАД - Омаленом везисти Црвене звезде Мендешу Кадуу нису покидани предњи укрштени лигаменти па би могао да паузира до новембра, а не шест мјесеци како је било првобитно најављено. Уколико се обистине нове прогнозе љекара, Каду би могао да буде спреман за вјечити дерби против Партизана, који је на програму 17. новембра.

Наиме, послије додатних љекарских прегледа, утврђено је да Кадуу нису покидани лигаменти кољена, већ да је дошло до истегнућа, што практично значи да ће његово одсуство са терена бити знатно краће. Остаје још дилема око оштећења менискуса. Љекари и даље чекају да оток потпуно спласне, како би донијели одлуку да ли ће се менискус лијечити оперативним захватом.

UEFA одредила судије за Лигу Европе

Партизану суди Аустријанац Шергенхофер

НИОН - Утакмицу плеј-офа за Лигу Европе између Тромсоа и Партизана судиће Аустријанац Роберт Шергенхофер.

Аустријанац је рођен 1973. године, а судијску каријеру започео је 1991. године. Знак FIFA носи од 2007. године, а 2011. је сврстан у елитну групу UEFA арбитара. У јулу 2012. враћен је у прву категорију. Судио је и на Европском првенству за играче до 21. године, као и на Мундијалу за узраст до 20 година.

Србин се враћа у Шпанију

Жигић у Мајорки

Никола Жигић

ФОТО: АГЕНЦИЈЕ

БИРМИНГЕМ - Српски фудбалер Никола Жигић могао би да напусти Бирмингем и каријеру настави у Мајорки члану Примере, преноси шпанска штампа.

Жигић је наводно већ договорио своје услове, али је остао тежи дио посла, а то је да се клубови договоре о висини обештећења.

Интересовање Мајорке за Жигића није од "јуче", али шпански клуб до сада није успио у намјери да доведе српског нападача.

У Црвеној звезди се припремају за Рад

Тријумф за добар старт нове сезоне

БЕОГРАД - Фудбалер Црвене звезде Лука Миливојевић истакао је да на отварању сезоне његову екипу очекује тешка утакмица са увијек неугодним Радом.

- Зна се да увек имамо проблем на старту, због тога је овај меч веома важан. Наравно да очекујем тријумф на старту - оцијенио је Миливојевић.

Додао је да је утакмица плеј-офа за Лигу Европе против Бордоа тренутно у другом плану и да ће се о томе размишљати када дође вријеме.

- Морамо да мислимо на оно што долази прво. Из утакмице у утакмицу играмо све боље, поново ћемо имати помоћ наших навијача, велики број њих на трибинама у недељу је огроман мотив да шампионат започнемо побједом - закључио је Миливојевић.

"Орлови" ремизирали са Ирцима пред квалификације за СП

Неефикасност највећа брига Михајловића

Дуел са меча Србија - Република Ирска

ФОТО: АГЕНЦИЈЕ

Видели смо углавном све оно што нас интересује, али тек треба да видимо и Миралема Сулејманија, а можда и Данка Лазовића и Милоша Красића. Имамо још доста ствари да поправимо у одбрани и нападу, рекао Михајловић

БЕОГРАД - Евидентан нам је проблем да дамо гол, али радимо на томе и до почетка квалификација надам се да ћемо то исправити.

Изјавио је то селектор фудбалске репрезентације Србије Синиша Михајловић послије посљедње контролне утакмице пред почетак квалификација за Свјетско првенство у којој су "орлови" на "Маракани" играли нерријешено са Републиком Ирском 0:0.

Проблем неефикасности се појављивао и у претходним утакмицама против Шпаније и Француске а једини погодак за четири утакмице које је водио Михајловић дао је Суботић селекцији Шведске. Индикативно је и то што нови селектор још није осјетио сласт побједе.

- Ирска нам је била посљедња проба, проверили смо све играче, имали смо и две повреде Невена Суботића и Ивана Радовановића, али они који су играли против Ирске оправдали су повјерење. Морамо много брже да играмо. Видели смо углавном све оно што нас интересује, али тек треба да видимо и Миралема Сулејманија, а можда и Данка Лазовића и Милоша Красића. Имамо још доста ствари да поправимо у одбрани и нападу - рекао је Михајловић.

ЗВИЖДУЦИ са трибина за Стојковића

Репрезентативац Србије и фудбалер Манчестер Ситија Александар Коларов свјестан је да је до почетка квалификација за Свјетско првенство остало мање од мјесец и да је главни проблем неефикасност.

- Нисмо дали гол, иако смо се трудили. Да смо постигли погодак добили бисмо самопоуздање. Били смо бољи од Ираца и простор за напредак постоји. Мало је времена остало до почетка квалификација и окупићемо се за две седмице. Тада нећемо имати права на грешке и пробе. У следећим утакмицама само ће резултат бити важан - казао је дефанзивац првака Енглеске.

Једва 5.000 гледалаца окупило се на "Маракани", што довољно говори о повјерењу које код навијача ужива национални тим Србије. "Орлови" су имали иницијативу током највећег дијела меча, али нису успјели да створе значајнију прилику којом би се угрозио гол Ираца.

- Показаћемо се у најбољем свјетлу када то буде најпотребније - додао је Михајловић.

СРБИЈА	0
РЕПУБЛИКА ИРСКА	0

Стадион: Црвене звезде у Београду
Гледалаца: 5.000
Судија: Александру дан Тудор (Румунија)
Жути картон: Мектиди (Р. Ирска)

СРБИЈА: Стојковић, Ивановић, Бишевац (од 46. Максимовић), Настасић, Коларов, Мијаиловић (од 64. Никковић), Кузмановић (од 82. Баста), Игњовски, Тадић (од 63. Ђуричић), Тошић (од 82 Томић), Лекић (од 46 Л. Марковић), селектор: Синиша Михајловић.

РЕПУБЛИКА ИРСКА: Вествуд, Мекшејн, О'Шеј, О'Ди, Кели, Мектиди (од 79. Колеман), Мекарти, Вилан (од 60. Грин), Меклин (од 69. Киг), Кокс, Волтерс (од 79. О'Брајан), селектор: Ђовани Трапатони.

СРБИЈА ИМА КВАЛИТЕТ

Прекаљени тренерски вук на клупи Републике Ирске Ђовани Трапатони за разлику од већине присутних на стадиону није имао негативно мишљење о игри репрезентације Србије.

- Србија има добар тим, у појединим моментима су били надмоћни у односу на нас. Михајловића очекује велики посао и биће му потребно вријеме. Није лако промијенити систем игре у односу на претходног селектора - истакао је Трапатони.

Српски интернационалац почео са тренинзима у Интеру

Дејан Станковић поново на терену

Дејан Станковић

ФОТО: АГЕНЦИЈЕ

МИЛАН - Бивши капитен репрезентације Србије Дејан Станковић одрадио је први заједнички тренинг са првотимцима Интера послије операције Ахилове тетиве у јуну.

Станковић се укључио у редовни тренажни процес Интера, а први заједнички тренинг са "нероазурима" одрадио је максималним интензитетом и та чињеница обрадовала је тренера Андреу Страмаћонија. Некадашњи капитен "орлова" послије операције био је посвећен опоравку, и због тога је био изостављен са списка играча Интера који су путовали на предсезонску турнеју.

У међувремену почео је да ради индивидуално, по посебном програму и био је спреман, послије двомјесечног изостанка, да се прикључи саиграчима.

ВАН ТЕРЕНА од јуна

Станковић је без проблема издржао тренинг и показао тренеру Страмаћонију да може да конкурише за тим. Међутим, у Интеру истичу да не вјерују да ће Станковић бити у потпуности спреман до отварања сезоне када ће Интер гостовати у Пескари.

- Пратићемо Станковића, надам се да ћемо ускоро моћи у потпуности да рачунамо на њега. Шансу да поново заиграје добиће када утврдимо да је 100 одсто спреман - истакли су у клубу.

Српски интернационалац је у прошлој сезони одиграо укупно 19 мечева за своју екипу у Серији А. Ово ће Станковићу бити јубиларна десета сезона у "црно-плавом" дресу, у којем је први пут заиграо у сезони 2003/2004.

Навијачи Арсенала незадовољни преласком Холанђанина у Манчестер

Дресови Ван Персија завршили на ломачи

Надам се да ћеш поломити ноге, Робине. Надам се да ће ти Вејн Руни пасти на кољена и поломити их, један је од коментара незадовољних навијача

МАНЧЕСТЕР - Растанак са Робином ван Персијем тешко је пао навијачима Арсенала, тим прије што је отишао у табор великог ривала Манчестер јунајтеда.

Своје незадовољство исказали су паљењем дресова Холанђанина, а снимке паљења поставили су на друштвену мрежу "Јутјуб".

Обично се на Острву такви преласци у супарнички клуб заврше на звиждању кад год би га видјели у дресу нове екипе, међутим, овај пут бијес присталица Арсенала "мало је већи". Навијачи лондонског клуба су, чим је објелодањено да ће сјајни Холанђанин, који је прошле сезоне дао 30 голова за њихов омиљени клуб, прећи у екипу са "Олд Трафорда", почели да изражавају своје незадовољство паљењем дресова са његовим именом, а како који дрес спале, тако на "Јутјубу" осване снимак. Колико је незадовољство навијача "тобција" оваквим потезом холандског репрезентативца, говори и коментар једног од аутора оваквих снимака.

- Надам се да ћеш поломити ноге, Робине. Надам се да ће ти Вејн Руни пасти на кољена и поломити их - један је од коментара незадовољних навијача.

СНИМЦИ паљења дресова на "Јутјубу"

Холанђанин је постао први фудбалер у премијерлигашкој ери, од 1992. наовамо, који је из Арсенала прешао у Манчестер јунајтед.

- Тужно је, наравно, када изгубите играча таквог квалитета, али свеједно, морали смо да га продамо, идуће године би отишао без обештећења - истакао је менаџер Арсенала Арсен Венгер.

С друге стране, сви у Јунајтеду су одушевљени новим појачањем. У питању је велики трансфер, јер је најбољи играч лиге из прошле сезоне стигао на "Олд Трафорд".

- Велики је то помак напријед пред нову сезону. Сјајан је играч, а Јунајтед је увијек доводио такве играче. Имао је сјајну сезону са Арсеналом и појачаће нашу екипу. Нема много разлике између првог и другог на табели, тако да Ван Перси може да донесе превагу - тврди фудбалер Јунајтеда Мајкл Керик.

КАРИЈЕРА

Робин ван Перси је каријеру почео у млађим селекцијама Екселсиора, да би 2002. потписао уговор на три и по године са холандским клубом Фејнордом.

У Арсенал је прешао 2004. године и ту је провео осам година. За репрезентацију Холандије одиграо је 65 утакмица и постигао 28 голова.

Аргентинац не мијења средину

Тевез остаје у Манчестер Ситију

ЛОНДОН - Послије сукоба са Манћинијем, огромне казне и одбијања да се врати у клуб, аргентински фудбалер Карлос Тевез промијенио је мишљење о клубу и тренеру и истиче да је поново срећан.

Послије пропалог трансфера у Милан вратио се у тим, средио несугласице са Манћинијем и сада и не помишља да оде.

- Поново сам срећан, мислим само на фудбал. Имам доста самопоуздања и свакако да много очекујем од идуће сезоне. Гол који сам дао против Челзија говори да вјерујем у себе, такве голове давао сам једино у Боки јуниорс, када сам био најсрећнији - истакао је Тевез.

Фернандо Торес захвалан навијачима

Головима враћам "дуг" за подршку

ФОТО: АГЕНЦИЈЕ

Фернандо Торес

ЛОНДОН - Шпански репрезентативац и играч Челзија Фернандо Торес истакао је да ће играма и головима вратити "дуг" навијачима због тога што су остали уз њега у најтежим тренуцима.

- Знам колико се од мене очекивало. Када вам не иде, не желите да играте. Сједите на клупи, а онда чујете те дивне људе на трибинама како вас бодре, како скандирају ваше име. Е, њима ја дугујем да направим нешто у Челзију - каже Торес.

Додаје да је менталитет потпуно другачији него у његовој земљи.

- Тамо чујете звиждуке, овдје бодрење, навијачи Челзија су невјероватни - додаје Торес.

Антонио Ноћерино оптимиста

Милан може без Ибре и Силве

МИЛАН - Везиста Милана Антонио Ноћерино истакао је да његов клуб може много да направи у свим такмичењима и без Златана Ибрахимовића и Тијага Силве, јер је Милан велики клуб и кога год да доведу, сигурно је да има квалитет.

- Ко год да дође у Милан, биће добар. И мене су платили "3.000 лира и сок", па сам постигао 11 голова. Цијена не одлучује. Сјајни играчи су отишли, али то се дешавало и прије. Милан је Милан, велики клуб који увијек игра добро, ма ко да је на терену - истакао је Ноћерино.

Посљедње провјере репрезентација пред квалификације за Мундијал

Швајцарци држали лекцију

БРИСЕЛ - Ривали фудбалске репрезентације Србије у предстојећим квалификацијама за Свјетско првенство дјелимично су били успјешни у пријатељским утакмицама.

Три противника у квалификацијама за Свјетско првенство 2014. године у Бразилу забиљежили су побједе, док су Хрватска и Велс поражени. Први противник Србије у квалификацијама репрезентација Шкотске код куће је била боља од Аустралије са 3:1. Стријелци за домаћина били су Џек Роудс и Рос Мекормак, а Џејсон Дејвидсон постигао је аутогол. Погодак за Аустралију постигао је Марк Брешано.

Белгија је имала "на папиру" најјачег противника и славила је, преокретом са 1:2 на 4:2.

ФОТО: АГЕНЦИЈЕ

Арјен Робен (десно)

Голове за Белгијанце постигли су Кристијан Бентеке, Дрис Мертенс, Ромелу Лукаку и Јан Вертонген, док су стријелци за Холанђане били Лусијано Нарсинг и Клас Јан Хунтелар.

Главног конкурента за прво мјесто у групи А, Хрватску декласирала је у Сплиту Швајцарска са 4:2. Стријелац оба гола за Хрвате био је Едуардо да Силва, док је два поготка за госте постигао Марио Гаврановић, а по један Гранит Џака и Транкило Барнета.

СТЕВАНОВИЋ стријелац за БиХ

Боља од Велшана била је репрезентација БиХ, која је у гостима тријумфовала са 2:0 головима Ведада Ибишевића и фудбалера Војводине Мирослава Стевановића. Македонци квалификације дочекују побједом од 1:0, коју су на свом терену остварили против Литваније. Једини стријелац био је нападач Наполија Горан Пандев.

Марчело Липи уз Јувентус

"Стара дама" фаворит и без Контеа

Марчело Липи

ТОРИНО - Бивши тренер Јувентуса Марчело Липи вјерује да ће његови некадашњи пулени превазићи проблеме који су се појавили када су остали без тренера Антонија Контеа, због умијешаности у скандал у вези са намјештањем мечева.

- Не знам колики ће хендикеп бити изостанак Контеа. Главни посао се одради током седмице за вријеме тренинга - рекао је Липи.

Када су у питању појачања Јувентуса, Липи је одушевљен доласком Ђовинка.

- Волио бих да тренирам Ђовинка, он је геније и, по мом мишљењу, највеће појачање Јувентуса - закључио је Липи.

Атлетичар из Еритреје неће кући

Тражио азил у Великој Британији

ЛОНДОН - Атлетичар из Еритреје, 18-годишњи Вејнај Гебреселасије, рекао је да је тражио азил у Великој Британији пошто због лоше животне ситуације не жели да се врати у домовину у Африци, пренеле су агенције.

- Услови код куће су све гори и гори. Нисмо третирани као спортисти... Било је случајева да нисмо могли да добијемо потребну медицинску помоћ када смо ишли да се такмичимо у другим земљама - рекао је млади спортиста који се такмичи на 3.000 метара стиплчез.

Трговци не губе вријеме

Распродаја ствари из олимпијског села

ЛОНДОН - Британски сајт "Римејнс оф д гејмс" нуди на продају сву покретну имовину недавно завршених љетних Олимпијских игара у Лондону.

У понуди је све од ормара до лампи, преко сунцобрана до апарата за гашење пожара. Да би у Олимпијском селу на овогодишњој љетној Олимпијади у Лондону било збринуто 17.000 спортиста и званичних представника земаља било је потребно обезбиједити позамашну опрему. У тренутној понуди је 11.000 кревета по цијени од 39,9 фунти по комаду, 17.978 столица по цијени осам фунти комаду, 14.872 лампе, 6.326 јастука.

За 99 фунти може се купити комплет опреме собе у којој су били смјештени учесници Олимпијаде, укључујући лампу, ноћни сточић, душек и кревет, пренио је француски лист "Фигаро".

Жеља пливача Вељка Стјепановића

Волео бих и да се попнем на балкон

Вељко Стјепановић

БЕОГРАД - Сензационалним успјехом у Лондону, гдје је као 19-годишњак стигао до финала трке на 200 метара делфин стилом, млади српски пливач Велимир Стјепановић је за тили час освојио симпатије љубитеља спорта у нашој земљи, а шесто мјесто на Олимпијским играма само је подстрек за изазове који слиједе. Једна од Вељиних жеља је и - чувени балкон Скупштине града Београда.

- Нисам гледао пренос дочека, јер сам био у Републици Српској, али искрено - волео бих да се попнем на балкон. Дивно је када видиш да људи цене оно што радиш - рекао је Велимир Стјепановић.

Владимир Путин частио олимпијце

"Ауди" на поклон

МОСКВА - Руски предсједник Владимир Путин честитао је спортистима и тренерима који су учествовали на Олимпијским играма у Лондону, а освајачима медаља поклонио луксузне аутомобиле.

Како преноси АФП, послије свечаности у Кремљу, олимпијски шампиони одвезли су се у аудију А8, освајачи сребрне медаље у аудију А7, а носиоци бронзаног одличја у аудију А6.

Руска делегација се из Лондона вратила са 82 медаље: 24 златне, 26 сребрне и 32 бронзане.

- У име свих руских навијача захваљујем вам на постигнутим резултатима и успјеху наше земље на Олимпијским играма, изјавио је руски предсједник на почетку церемоније, истичући да је њихов подвиг испунио поносом срца милиона навијача у земљи - истакао је Путин.

Изјаве спортиста иза кулиса Игара у Лондону остаће упамћене као бисери

ФОТО: АГЕНЦИЈЕ

Хамаду Џибо Исака

Пустињски веслач

Многи су се заинтересовали за веслање зато што ја учествујем на Олимпијади. Почећемо кад се вратим. Само чекамо да нам стигну чамци, рекао Џибо Исака

ЛОНДОН - Олимпијске игре у Лондону памтиће се и по великом броју сјајних изјава спортиста, од којих многе нису ни допрле до ширег аудиторијума током Игара, пренијеле су агенције.

- Многи су се заинтересовали за веслање зато што ја учествујем на Олимпијади. Почећемо кад се вратим. Само чекамо да нам стигну чамци - рекао је Хамаду Џибо Исака, веслач из Нигера, који је тренирао само три мјесеца за надметање у мушком скифу, али никада у својој континенталној и углавном пустињској домовини.

- Мајка нам је ујутро говорила: "Карл, обуј ципеле, Оскаре, обуј протезе..." Тако сам растао не знајући да сам хендикепиран. Одрастао сам у увјерењу да имам другачије ципеле - изјавио је јужноафрички тркач Оскар Писторијус, познат под надимком "Блеђ ранер" зато што трчи уз помоћ протеза од угљеничних влакана. Он говори о свом одрастању уз брата Карла, са којим се увијек такмичио.

- Медаља је ту, морамо да је узмемо. Имао сам добар

Оскар Писторијус

осјећај. Осјетио сам нешто велико, а сада осјећам нешто још веће - велики бол - казао је повријеђени швајцарски бициклиста Фабијан Канчелара послије "блиског сусрета" са оградом у главној трци за мушкарце.

- Мислим да не би требало да пијем. Пола чаше шампањца, и ваша сам! - поручила је енглеска бициклисткиња Викторија Пендлтон послије своје посљедње Олимпијаде.

- Није било притиска. Требало би да играте у мојој земљи, онда бисте видјели шта значи притисак. Гађају вас циглама - рекао је Ивано Балић, рукометаш Хрватске, послије меча са Француском у полуфиналу.

"АЛИСТЕРЕ, КРЕТЕНУ!"

- Видио сам таблу са бројем 31 и помислио да је мој брат добио казнене поене. Помислио сам, "Алистере, кретену!", а онда сам погледао сопствену руку и схватио да сам ја број 31 - Британац Џонатан Браунли освојио је бронзу у тријатлону након што је кажњен са 15 секунди због тога што је прерано сјео на бицикл. Његов брат Алистер освојио је златну медаљу.

- Тешко је то рећи и на енглеском, а још теже на шведском! - истакао је Пија Синдхаге, тренер америчке женске фудбалске репрезентације, рођен у Шведској, о освајању златне медаље пред 80.000 навијача на лондонском стадиону "Вембли".

БИЦИКЛИСТА каже да је осјетио нешто велико - бол

- Док смо се спремале за церемонију додјеле медаља, она ме загрлила, рекавши да сам заслужено побиједила и да сам велика шампионка, а ја сам бризнула у плач - причала је Аустралијанка Ана Меарес након што је успјела да побиједи своју велику ривалку Викторију Пендлтон у финалу женског спринта.

- Спреман сам да се борим са сваким ко пређе ову линију. Када би енглеска краљица стала на струњачу, вјероватно бих и њу оборио - одушевљено је Џејсон Бароус бацао рукавицу свима након што је освојио олимпијско злато.

Легендарни фудбалски ас одушевљен организацијом ОИ

Пеле: Игре у Лондону за примјер

Пелеа одушевили Британци

РИО ДЕ ЖАНЕИРО - Легендарни фудбалер Пеле рекао је да су организатори Игара у Лондону поставили примјер како би требало да изгледа највећи спортски догађај на планети.

- Организација је била сјајна, као и церемоније свечаног отварања и затварања Игара. Цијели стадион је био пун, сви су уживали и били добро расположени. Надам се да ће у Бразилу бити ангажована иста компанија и да ће направити сличан успјех. Дефинитивно су поставили примјер како треба радити - рекао је Пеле.

Сљедеће Олимпијске игре одржаће се у Рио де Жанеиру, а први пут у историји домаћин ће бити град из Јужне Америке.

- Игре у Рију не односе се само на Бразил, већ на читаву Јужну Америку, као што је то био случај са Свјетским првенством у фудбалу у Јужној Африци прије двије године. Шанса Бразила су туристи и мислим да заиста имамо шта да понудимо свијету - рекао је Пеле.

ИГРЕ у Рију од 5. до 21. августа 2016.

Пеле је додао да је разговарао са предсједницом Бразила Дилмом Русеф, која му је обећала да ће све бити спремно на вријеме.

- Рекла ми је да најбољи људи раде на организацији Свјетског првенства и Олимпијских игара. Изградња стадиона неће бити проблем. Тренутно нисмо спремни, али ко би био четири године прије почетка. Једини проблем је администрација, али то се може ријешити - поручио је Пеле.

Игре у Рију на програму су од 5. до 21. августа 2016. године.

Покренута иницијатива за увођење нове дисциплине у Рио де Жанеиру

Плес око шипке на идућој Олимпијади

Међународна организација IPSF на добром путу да убиједи надлежне у Међународном олимпијском комитету да плес око шипке постане нова олимпијска дисциплина

ФОТОДАЕВНИЦЕ

Плес око шипке као такмичарски спорт

ЛОНДОН - Плес око шипке, као и такозвани "балски плесови", можда ће бити нове олимпијске дисциплине, и то већ 2016. године у Рио де Жанеиру, јавиле су агенције.

Међународна организација IPSF је на добром путу да убиједи надлежне у Међународном олимпијском комитету да плес око шипке постане нова олимпијска дисциплина.

Деценијама је ова врста плеса могла да се види само у стриптиз клубовима, али када су људи схватили колико је он захтјеван и самим тим добар за опште физичко стање онога ко га практикује, плес око шипке постаје све популарнији.

Посљедњих десет година широм свијета се организују такмичења у овој дисциплини, која је више од плеса - то је својеврсна акробација која тражи јаке мишиће, одличну кондицију и дубоку концентрацију.

Тако је у јулу ове године на Свјетском првенству одржаном у Лондону, побиједила Американка Наташа Венг, која подржава иницијативу IPSF да се овај спорт уведе на ОИ, али је ипак скептична.

- Мислим да јавност још није спремна за такав спорт на таквом такмичењу - рекла је Венг за "Хафингтон пост".

Занимљиво је да плес око шипке практикују и мушкарци, као и парови. У Лондону је побиједио Рус Јуџдени Грешалов, а у категорији парова Рут Менсфилд и Тифани Даунс из Аустралије.

У IPSF кажу да су плесачи око шипке заправо врхунски спортисти који посједују и вјештину и елеганцију, а та дисциплина коријене вуче из традиционалних кинеских циркуса. Да овај плес нема никакве везе са стриптизом потврђује и чињеница да се плесачи не скидају током наступа.

Захваљујући ТВ емисијама као што су "Плес са звијездама" и неким холивудским филмовима, стечена је погрешна слика о томе да су ти плесови само драмски спектакли, дефиле раскошних хаљина и згодних мушких и женских тијела.

ПЛЕСАЧИ се не скидају током наступа

Међутим, ти плесачи пружају гледаоцима много више од естетског и умјетничког доживљаја - они посједују одличну кондицију, физичку снагу, флексибилност... све оно што одликује ритмичку гимнастику или синхроно пливање, на примјер, са чиме се сложио и Међународни олимпијски комитет 1997.

Али, без обзира на то, плес није уврштен у званични програм ОИ. Заправо, још није.

Особине спортиста

Особине врхунских спортиста имају и они који плешу такозване "балске игре" (ballroom dance): менует, кадрил, полку, полонезу, мазурку... кажу заговорници идеје да и те игре постану саставни дио олимпијских такмичења.

Временска прогноза

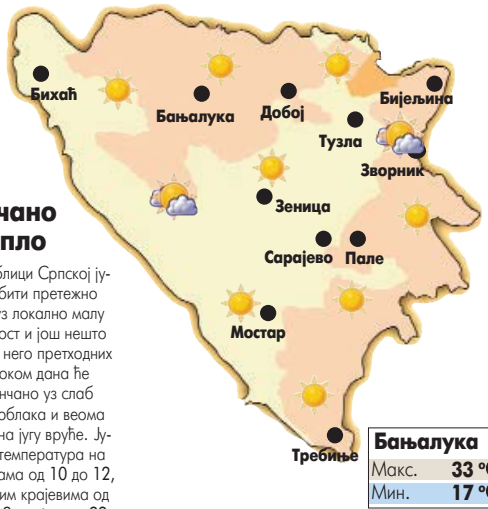

Сунчано и топло

У Републици Српској јутро ће бити претежно ведро уз локално малу облачност и још нешто топлије него претходних дана. Током дана ће бити сунчано уз слаб развој облака и веома топло, на југу вруће. Јутарња температура на планинама од 10 до 12, у осталим крајевима од 13 до 18, на југу до 22, а највиша дневна на планинама до 24, у осталим од 29 до 33, на југу до 36 степена Целзијуса.

Сунчано

У Србији ће током дана преовлађивати сунчано вријеме. Јутарња температура кретаће се од 11 до 15 на планинама, у осталим крајевима од 13 до 17, а највише дневне од 20 до 27 на планинама, у осталима крајевима од 30 до 31 степен Целзијуса.

Бањалука

Макс.	33 °C
Мин.	17 °C

Београд

Макс.	31 °C
Мин.	17 °C

Европске метрополе

Амстердам	16	Будимпешта	27	Лондон	20	Праг	25
Атина	33	Букурешт	27	Мадрид	31	Рим	34
Берлин	25	Цариград	26	Минхен	24	Софија	26
Беч	28	Даблин	17	Москва	18	Стокхолм	20
Братислава	27	Копенхаген	20	Осло	16	Варшава	22
Брисел	27	Лисабон	26	Париз	29	Женева	27

Глас Српске

Борис ДМИТРАШИНОВИЋ
директор

Мирјана КУСМУК
главни и одговорни уредник

Дарко ГАВРИЛОВИЋ (замјеник главног и одговорног уредника)
Далиборка СЕКУЛИЋ (новости)
Драгана ЋОСИЋ (друштво, бизнис)
Сандра МИЛЕТИЋ (Глас плус, агенције)
Мехмед ДИЗДАР (хроника)
Вања ПОПОВИЋ (панорама)
Тања ШИКАЊИЋ (Србија, регион)
Миленко КИНДЛ (свијет)
Неда СИМИЋ-ЖЕРАЈИЋ (култура)
Драгана РАЂАН (дописници, Бањалука)
Дарко ГРАБОВАЦ (спорт)
Тихомир ГАЧИЋ (техничка)

Први број "Гласа" изашао је као орган НОП-а за Босанску Крајину у Жупици крај Дервора, 31. јула 1943. године. Од 15. септембра 1992. године одлуком Народне скупштине РС излази као дневни лист Републике Српске. Под именом "Глас Српске" излази од 5. маја 2003. године.

e-mail: dopisnik@glassrpske.com
marketing@glassrpske.com

Издавач: АД "Глас Српске" Бањалука, Редакција: Браће Пиштељића 1, 78000 Бањалука, тел. (051) 342-900, факс 342-910, e-mail: dopisnik@glassrpske.com, Дирекција: Скендера Куленовића 93, Бањалука, тел (051) 231-077, Маркетинг: Скендера Куленовића 93, Бањалука, тел.(051) 231-081, e-mail:marketing@glassrpske.com, Дописништва: Источно Сарајево 057/318-119, Добој 053/242-304, Сребреница 056/410-418, Жиро рачуни: Нова бањалучка банка 551001-00016019-84, NLB Развојна банка 562099-00016587-09, Комерцијална банка 571010-00000340-14, Zepter komerc bank 567162-11005289-71, Hypo Alpe Adria bank 552002-00016396-53

Антена

РТРС 12.10

Боксери иду у рај

Ова трагикомична прича Бранка Ђеловића говори о бившем боксерском шампиону који својом вјештином представља појам непобједивости у рингу, али га страст према алкохолу поражава.

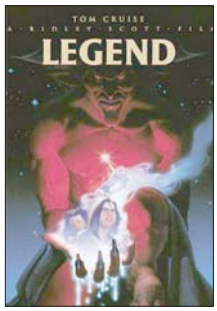

ПИНК БХ 0.00

Легенда

Демонски господар таме даје налог свом поданику, гоблину Бликсу, да убије преостале коње једнороге, носиоце свјетла и чистоће, да би завладала вјечна тама, а он апсолутни владар свијета. Истовремено, шумски дјечак Џек поведе своју дјевојку, љупку принцезу Лили, дубоко у шуму да би јој показао нешто што никад није видјела: пар прекрасних бијелих коња једнорога. Лили је толико задивљена љепотом племенитих створења да их пожели дотакнути, иако је Џек упозорава да смртна бића не смију дотакнути те свете животиње. Лили својим прекрасним гласом запјева пјесму којом привуче једног од једнорога, а кад он дође до ње, она га помилује. То искористи Бликс, који је са својим помагачем сакривен у засједи, и погоди једнорога отровном стрелицом. Једнорози се дају у бијег, а Бликс и помоћник их слиједе и напосљетку сустигну.

Улоге: Том Круз, Миа Сара, Дејвид Бенент, Алис Плејтен

Режија: Ридли Скот

РТРС

6.00 Музика
6.30 Инфо канал
7.00 Вијести
7.05 Јутарњи програм
9.00 Вијести
9.10 Мерлинове авантуре, серија
10.00 У ноћној башти
10.30 Кики шоу
11.00 Опшшта
11.30 Тамо далеко
12.00 Дневник
12.10 ФИЛМ Боксери иду у рај
14.00 Ларин избор, серија
15.00 Вијести
15.10 Ларин избор
16.00 Репортажа
16.30 Српска данас
17.10 Мерлинове авантуре, серија
18.00 52. Сабор трубача у Гучи
19.10 Олимпијада плус
19.30 Дневник

БН

7.00 Дневник
7.30 Случајни партнери
8.30 Серија
10.00 Новости
10.05 ФИЛМ
12.00 Новости
12.10 Док. програм
14.00 Новости
14.05 Изазови истине
14.40 Ријеч више
15.30 Објективом кроз Семберију
16.00 Дневник
16.20 Ружа вјетрова, серија
17.00 Неко те посматра, серија
18.00 Данас у Српској
18.30 Ружа вјетрова, серија
19.30 Дневник
20.00 Серија
21.00 ФИЛМ
22.30 Дневник
23.00 Лото
23.10 Неко те посматра, серија
23.50 ФИЛМ Човјек из воза
1.30 Звјездано небо

РТС1

6.00 Јутарњи програм
9.05 Камиониије, серија
10.00 Разгледница
10.20 Енциклопедија за радознале
11.00 Запамти ме
12.00 Дневник
12.10 Спорт плус
12.20 Мјесто злочина: Лас Вегас, серија
13.20 Дизни на РТС
13.40 ФИЛМ Трапави хероји
15.10 Ово је Србија
16.00 Срећни људи, серија
17.00 Дневник РТ Војводина
17.20 Шта радите бре
17.40 Београдска хроника
18.20 Путопис
19.00 Слагалица
19.30 Дневник

РТС2

6.00 Концерт за добро јутро
6.50 Слагалица
7.30 Програм за дјецу
8.20 Школски програм
9.50 Мој љубимац
10.20 Слике душе
10.50 Живот и стандарди
11.20 Наличје велеграда
11.50 Музика
12.30 ТВ фељтон
13.00 Трезор
14.00 Школски програм
15.20 Цркве брвнаре у Србији
15.50 Екологија
16.30 Док. програм
17.00 Свилена тога, серија
18.00 Живот и каријера
18.40 Програм за дјецу
20.00 Породица човјека
20.30 Лов и риболов
21.00 Свилена тога, серија
21.50 Видик
22.30 Од плочника до царичиног града
23.10 Арт зона
23.40 Биг Бенд РТС
0.30 Репризни програм

Б92

6.50 Инспектор Валандер, серија
8.50 Долина сунца, серија
10.00 Вијести
10.30 Амерички топ модел
11.30 Цртани филмови
13.50 Наша мала клиника, серија
16.00 Вијести
16.30 Спортски преглед
17.00 Штребери, серија
17.30 Пријатељи, серија
18.30 Вијести
19.10 Сунђер Боб, цртани филм
19.20 Штрумфови, цртани филм
20.00 Ниџа ратници
21.00 ФИЛМ Енигма
23.10 Вијести
23.50 Спортски преглед
0.10 Увод у анатомију, серија
0.50 ФИЛМ Воз смрти
2.30 Саут Парк, серија
2.50 Ниџа ратници
3.40 Амерички топ модел
4.30 Увод у анатомију, серија
- Инфо

ПИНК БХ

6.00 Моје срце куца за Лолу, серија
7.00 Сељаци, серија
8.30 Академија дебелих
9.20 Љубав навика паника, серија
10.00 Обични људи, серија
11.00 Инфо топ
11.10 Брачни судија
12.40 Брзе паре
14.00 Кукавица, серија
14.40 Моје срце куца за Лолу, серија
15.50 Инфо топ
16.00 Курсаније
17.00 Мала невјеста, серија
17.50 Инфо топ
18.20 Фулл добар спорт
18.30 Сити ексклузив
19.00 Академија дебелих
19.50 Кукавица, серија

14.00

ЛАРИН ИЗБОР, СЕРИЈА

20.10 Оно као љубав, серија
21.10 Мућке, серија
22.40 Дневник
23.10 Код 9, серија
0.00 ФИЛМ Весела удовица
1.30 Дневник
2.20 ФИЛМ Боксери иду у рај
3.50 Музика
4.10 Код 9, серија
5.00 Сабор трубача у Гучи

АТВ

8.00 Код Ане
8.50 Вијести
9.00 Бумба, цртани филм
9.05 Ноди, цртани филм
9.20 Мој џепни љубимац, цртани филм
9.30 Гарфилд, цртани филм
9.50 Лијени град, цртани филм
10.10 Бакуган, цртани филм
10.40 Dragon Ball Z, цртани филм
11.00 Винкс, цртани филм
11.40 Вијести
12.00 Слијепа љубав, серија
13.00 Експедиција Нова Гвинеја
14.00 Бандини, серија
15.30 Сасуке ниџа ратници
16.30 Слијепа љубав, серија
17.30 Код Ане
17.40 Забавни програм
19.00 Вијести
20.00 ФИЛМ Нема проблема
22.00 Вијести
22.20 Бандини, серија
23.20 ФИЛМ Очух 2
1.20 Ноћни програм

6.00

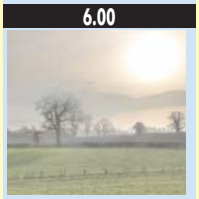

ЈУТАРЊИ ПРОГРАМ

20.00 Срећни људи, серија
21.00 ФИЛМ Тотални опозив
23.00 Мјесто злочина: Лас Вегас, серија
23.30 Дневник
0.00 Злочиначки умови, серија
0.50 ФИЛМ Сајлент Хил
2.50 Репризни програм

К3

9.00 Вијести
9.05 Страсти и интриге, серија
10.00 Кинали кар, серија
11.00 Јужна ноћ, серија
12.00 Вијести
12.05 Украдени животи, серија
12.50 SMS Box
15.00 Вијести
15.05 Бонанца, серија
16.00 Страсти и интриге, серија
17.00 Хроника Добоја
18.00 Храна и вино
18.40 Новости
19.30 Дневник РТС
20.00 Јужна ноћ, серија
21.00 Кинали кар, серија
22.00 Новости
22.30 ФИЛМ Чувар

ОБН

6.20 Hairy Scary, цртани филм
6.30 Атомска Бети, цртани филм
7.00 Оги и жохари, цртани филм
7.20 Рони Оли рони, цртани филм
7.50 Дибидогс, цртани филм
8.20 Рони Оли рони, цртани филм
8.50 Ја сам твоја судбина, серија
9.40 Наша мала клиника, серија
10.30 Било једном у Турској, серија
11.50 Crime Time, цртани филм
11.55 Инфо
12.00 Најбржи играч, квиз
12.50 Принц из Бел Ејра, серија
13.20 Ин магазин
14.30 Љубав вјера нада, серија
15.40 Скривена камера
15.50 Да то сам ја
16.50 Дејана ток шоу
17.40 Љубав без граница, серија
18.50 Инфо
19.00 ОБН Спорт
19.20 Ин магазин
20.00 Ружа вјетрова, серија
21.00 ФИЛМ Америчка пита на Харолдов и Кумаров начин
23.20 Ред карпет
0.30 Зодијак
2.30 Инфо
2.50 Евро лига
5.40 Чувари планете

14.40

МОЈЕ СРЦЕ КУЦА ЗА ЛОЛУ, СЕРИЈА

20.40 Академија дебелих
21.10 Гранд шоу
22.30 ФИЛМ Јагоде у грлу
0.00 ФИЛМ Легенда
2.00 Top Speed
2.30 Сити ексклузив
3.00 Гранд шоу

РАДИО РС

6.00 Јутарњи програм
9.00 Вијести
9.05 Музика расположења
9.40 Вријеме је за спорт
10.00 Вијести
10.05 Заједнички талас
11.00 Вијести
11.05 Заједнички талас
12.00 Подневне новости
12.10 Запјевајмо пјесме старе
12.30 Бањалука јуче данас сутра
12.40 Запјевајмо пјесме старе
13.00 Вијести
13.05 У ритму дана
14.00 Вијести
14.05 Свилен конац
16.00 Дневник
16.30 Музика
17.00 Вијести
17.05 Мозаик радија
19.00 Вечерње новости
19.10 Заиграјмо, запјевајмо, емисија народне музике
20.10 Интервју - гост: Игор Радојичић, предсједник НС РС
21.00 Вијести
21.05 Култура у огледалу
22.00 Хроника дана
22.10 Најсвјетлије странице умјетничке музике
23.00 Вијести
23.05 Ријеч и музика
0.00 Поноћне вијести
0.05 Хигијена живота
1.00 Вијести
1.05 Ноћни програм

Препоручујемо...

0⁰⁰ РТРС

Весела удовица

Ан-Мари живи лагодним животом с пластичним хирургом у предивној кући са скупоцјеним намјештајем, кућном помоћницом и свим погодностима. Али њен живот је само наизглед идиличан. Брачни пар не осјећа ништа више једно према другом. Она њега нервира и није му привлачна, а она се добро осјећа једино кад трчи и када је у рукама свог љубавника. Њен муж гине у саобраћајној несрећи и то је за њу добра вијест јер ће коначно моћи да живи са љубавником.

Улоге: Мишел Ларок, Жак Гамблин, Владимир Корданоф

Режија: Изабел Маргот

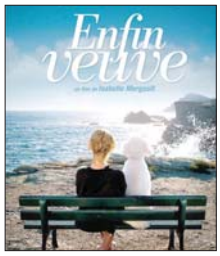

Б92 21.00

Енигма

У марту 1943. године, у Блечлеј Парку, британској тајној Станици X, суочени су с најгором ноћном мором. Нацистичке су подморнице неочекивано промијениле шифре с којима комуницирају међусобно и с њемачким Главним штабом. Савезнички бродски конвој који плови преко Атлантика с десет хиљада путника у директној је опасности од напада, а власти се обраћају за помоћ младом математичару и шифранту Тому Цериху. Његове колеге не знају да он мора да ријеши и једну другу енигму. Клер, жена која у коју се заљубио, нестала је из Блечлија управо у тренутку кад су власти почеле да сумњају да би тамо могао бити шпијун.

Улоге: Дагреј Скот, Кејт Винслет, Сафрон Бороуз

Режија: Мајкл Аптед

ОБН 21.00

Америчка пита на Харолдов и Кумаров начин

Незадовољни момци и најбољи пријатељи и цимери Харолд Ли и Кумар Пател пуше марихуану у своме стану и огладне. Неко вријеме гледају телевизију те угледају рекламу за ресторан брзе хране White Castle након које пожеле сочне хамбургере. Потом позову Розенберга и Голдстеина, своја два пријатеља Јевреја да им се придруже, али они их одбију јер желе да гледају филм у којем Кети Холмс показује своје груди. Харолд и Кумар одлазе по клопу и откривају да је ресторан затворен.

Улоге: Џон Чо, Кал Пен, Нил Патрик Харис, Еди Кеј Томас

Режија: Дени Леинер

БХТ1

7.30 Природна баштина БиХ
8.10 Јужни Бруклин, серија
9.00 Цртани филм
9.10 Слагалица
9.30 ТВ енциклопедија
10.10 Изгубљена част, цртани филм
11.00 Мирис кише на Балкану, серија
12.00 Вијести
12.10 Бар код
12.40 Музика
13.00 Џејк, серија
13.40 Путеви здравља
14.10 Вијести
14.30 Животиње у опасности
15.00 Слагалица
15.20 Цртани филм
15.40 Јужни Бруклин, серија
16.20 Природна баштина БиХ
17.00 Екологика
17.30 Гастро кутак
18.00 Мирис кише на Балкану, серија
19.00 Дневник
19.40 У сусрет Фестивалу народне музике Илиџа
20.00 ФИЛМ Прихватање
22.00 Вијести
22.20 Кафа са
23.00 ФИЛМ Домино ефект 2
0.30 ФИЛМ Прихватање

ХРТ 1

6.00 Тренутак спознаје
7.00 Добро јутро Хрватска
9.00 Доме слатки доме, серија
10.00 Вијести
10.05 Заволите свој дом
10.50 Човјекова планета
12.00 Дневник
12.30 Моћ судбине, серија
13.10 ФИЛМ Светионик на Црним водама
15.00 Вијести
15.10 Дубине
15.40 Пригушени цвркут
16.10 Понос Раткајевих, серија
17.00 Вијести
17.20 Хрватска уживо
18.00 Емисија из културе
18.30 Лоза, серија
19.30 Дневник

ХРТ 2

6.50 Моћ судбине, серија
7.30 Телетабис, цртани филм
8.00 Жутокљунац
8.20 Амика, серија
9.00 H2O Уз мало воде, серија
9.20 Кањон опасних игара, серија
10.00 Градић Вакавил
10.20 Љубав је чудна
10.50 Лоза, серија
11.40 Емисија из културе
12.10 Едгемонт, серија
12.30 Обична клиника, серија
13.00 Дарма и Грег, серија
13.20 Бриљантин
13.50 Напјеви народа Сан
14.40 Залагаоница
15.20 Црно-бијели свијет
15.50 Нови Дубровник Николе Добровића
16.20 Свачији и ничији
16.50 Идемо на пут с Гораном Милићем
17.40 Сучево ново рухо, серија
18.30 Нови клинци с Беверли Хилса, серија
19.10 20пет, квиз
19.30 Гламурозне спастице

НОВА

5.40 И тако то, серија
5.50 Шеги и Скуби Ду, цртани филм
6.30 Спајдермен, цртани филм
7.00 Кад лишће пада, серија
7.50 Страсти Оријента, серија
10.00 Вокер, тексашки ренџер, серија
12.00 Заувијек сусједи, серија
13.20 Ин магазин
14.00 Вокер, тексашки ренџер, серија
15.50 Заувијек сусједи, серија
17.00 Вијести
17.20 Ин магазин
18.00 Кад лишће пада, серија
19.10 Дневник

РТЛ

6.40 РТЛ данас
7.20 ПопПикси, цртани филм
7.30 Моји шепни љубимци, цртани филм
7.50 Езел, серија
10.00 Кисмет - окови судбине, серија
11.10 Штиклама до врха, серија
12.00 Бибин свијет, серија
13.00 Магазин
13.30 Крв није вода, серија
14.20 Бибин свијет, серија
15.00 Кобра 11, серија
16.50 РТЛ од 5 до 5
17.10 Галилео
18.00 Магазин
18.30 РТЛ данас
19.00 Крв није вода, серија

N. Geographic

8.00 Тајне крста
8.50 Древни икс фајлови
9.50 Шаптач псима
10.40 Секунде до катастрофе
11.40 Истраживање планете Земље
12.30 Авионске несреће
13.30 Шаптач псима
14.20 Секунде до катастрофе
15.20 Закопане библијске тајне
16.10 Мегаструктуре
17.10 Шаптач псима
18.00 Мегаструктуре
19.00 Мистерија нацистичких близанаца
19.50 Древне мегаструктуре

ТВ1

6.00 Закон љубави, серија
7.00 Украдени животи, серија
8.00 Бонанца, серија
9.05 Страсти и интриге, серија
10.05 Кинали кар, серија
11.00 Јужна ноћ, серија
12.00 Вијести плус
12.10 Портрети нација
13.00 Бонанца, серија
14.00 Украдени животи, серија
15.00 Елиза, серија
16.00 Страсти и интриге, серија
17.00 Вијести
17.10 Кинали кар, серија
18.10 Доктор Мартин, серија
19.00 Дневник
20.00 Јужна ноћ, серија
21.00 Елиза, серија
22.00 Вијести
22.10 Доктор Мартин, серија
22.40 ФИЛМ Чувар
0.20 Дневник
1.30 ФИЛМ Црвено усијање
3.00 Ноћни програм

0.20

СЕКС И ГРАД, СЕРИЈА

20.00 Одабрао Ђело Х., док. програм
21.00 Стипе у гостима, серија
22.20 Дневник
23.30 ФИЛМ M.A.S.H.
0.20 Секс и град, серија
0.50 ФИЛМ Опасна пратња
2.40 ФИЛМ Светионик на Црним водама
4.10 Мјесто злочина: Мајами, серија
4.50 Репризни програм
5.50 Дубине

7.30

ТЕЛЕТАБИС, ПРОГРАМ ЗА ДЈЕЦУ

20.00 Атлетика
22.00 Мјесто злочина: Мајами, серија
22.40 Муњке, серија
23.10 Битанге и принцезе, серија
23.50 Инспектор Монталбано, серија
1.30 Сестра Џеки, серија
1.50 Др Хаус, серија
2.40 Закон и ред: Злочиначке намјере, серија
3.20 Музика

14.00

ВОКЕР, ТЕКСАШКИ РЕНЏЕР, СЕРИЈА

20.00 Страсти Оријента, серија
22.00 ФИЛМ Панишер
0.00 ФИЛМ Затворски окови
2.00 ФИЛМ Гладијатор
3.40 Магазин ММА лиге
4.00 Езо ТВ
5.00 Дневник

10.00

КИСМЕТ - ОКОВИ СУДБИНЕ, СЕРИЈА

20.00 ФИЛМ Плавуша узвраћа ударац
21.40 ФИЛМ Код куће је најљепше
23.20 ФИЛМ Горе од најгорег
1.10 Астро шоу
2.00 РТЛ данас
2.50 12 дана терора

10.40

СЕКУНДЕ ДО КАТАСТРОФЕ

21.00 Дјечак стар два милиона година
21.50 Древни икс фајлови
22.50 Ђоркирани у иностранству
23.40 Дјечак стар два милиона година
0.40 Древни икс фајлови
1.30 Ђоркирани у иностранству
2.30 Истраживање планете Земље
3.20 Авионске несреће
4.20 Истраживање планете Земље
5.10 Авионске несреће
6.10 Најневјероватније фотографије НГ
7.00 Тајне крста

0^50 Б92

Воз смрти

Након што су терористи отели воз који је превозио атомску бомбу, свијет започиње трку са временом, да би нуклеарна катастрофа била спријечена. У игру се укључују агенти Мајк Грејем и Сабрина Карвер. Под командом Малколма Филпота из Одјељења за борбу против организованог криминала при Уједињеним нацијама, они ће бити ти који морају да зауставе воз са смртоносним товаром.

Улоге: Пирс Броснан, Патрик Стјуарт, Кристофер Ли, Александра Паул

Режија: Дејвид Џексон

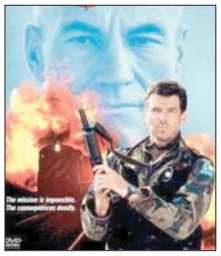

22^30 ПИНК БХ

Јагоде у грлу

Чини се да је петнаест година послије изласка из школских клупа довољно да се направе некакве животне рекапитулације, да се види докле је ко стигао. И тако се школски другови Бане Бумбар, његова жена Биљка, Гоца, те другари Ушке и Боца Чомбе одлуче да прославе долазак из иностранства њиховог друга Микија Рубирозе. Планирана је луда ноћ у закупљеној кафани уз сјећање на младост и шездесете године.

Улоге: Бранко Цвејић, Мики Манојловић, Богдан Диклић, Мира Бањац

Режија: Срђан Карановић

Бивша мис стаје на "луди камен"

Мис БиХ, која је на овом такмичењу побиједила 2008. године, лијепа Невесињка Тања Вујичић, 26. августа удаје се у Требињу за економисту Бојана Вуковића.

Њих двоје су двије године у срећној вези, а младенци су већ обавили црквено вјенчање.

У понедјељак, 13. августа, Тања и Бојан обавили су скромно црквено вјенчање, док на свадби у Требињу, како кажу, очекују преко 300 званица. Тек ће послије свадбе размишљати гдје ће на медени мјесец, јер Тања у идућем периоду планира да прво заврши факултет.

- Имам још један испит и дипломски рад, тако да се у будућности желим бавити економијом, као и мој супруг, а манекенство остављам иза себе. Био је то лијеп дио мог живота, али сада се окрећем озбиљним стварима - изјавила је Тања.

Она је додала да је манекенство одувијек била њена страст, коју је открила код себе још као дјевојчица када је у маминим штиклама шетала пред огледалом.

- Титула мис БиХ ми је много помогла. Заслужна је за сав мој досадашњи успјех, али у комбинацији са мојим радом и трудом. Многа врата су ми се отворила, остварила сам толико квалитетних познанстава и то је нешто што заиста вриједи - истакла је Тања.

Она је ипак одлучила да у себе улаже школујући се на Економском факултету

- Жељела сам показати колико у ствари могу бити квалитетна и успјешна. Прво себи, па онда и другима. Не да будем само љепотица са насловне стране, него комплетна личност - закључила је Тања Вујичић.

Активисти туже Мадону због "моралне штете"

Група руских активиста поднијеће тужбу против америчке поп пјевачице Мадоне са захтјевом за исплату надокнаде од 10,5 милиона долара због "моралне штете" коју је нанијела својим концертом у Санкт Петербургу.

Активисти из Уније руских грађана, грађанске групе Народна скупштина и странке Нова велика Русија сутра ће предати тужбу окружном суду у Москви, преносе агенције.

Адвокат Александер Похујев објаснио је да је "морална штета" резултат доживљеног "психолошког стреса и емотивног шока". Мадона, мајка четворо дјеце, током концерта у Санкт Петербургу је "газила" по православном крсту, наводи се у агенцијском извјештају.

НЕКАД БИЛО...

Рођен Роберт де Ниро

На данашњи дан 1943. године рођен је у Њујорку амерички филмски глумац Роберт де Ниро. Године 1974. глуми младог дон Вита Корлеонеа и улога у том филму му доноси "Оскара" за најбољег споредног глумца. Познат је по својој дугогодишњој сарадњи са филмским режисером Мартином Скорсезеом. Та сарадња је почела 1973. улогом у филму "Опасне улице", а за улогу Џејка Ла Моте у Скорсезеовом "Разјареном бику" био је награђен "Оскаром" за најбољег глумца 1980. године. За "Оскара" је био номинован за улоге у Скорсезеовим филмовима "Таксиста" и "Рт страха", такође је био номинован и за улоге у филму "Ловац на јелене" и у филму "Буђења".

ПОСЉЕДЊА

Насловница која је шокирала свијет

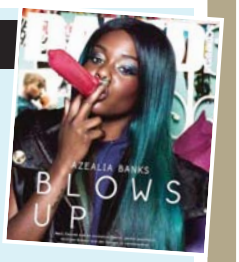

Британски магазин "Дејзд анд конфјузд" напокон је објавио своју "контроверзну" насловну страну с младом реперком Азелиом Банкс. Не би ли подигли прашину, уредници су на "Твитеру" објавили да је насловница, чак и прије објаве, забрањена у седам држава. Наравно, када погледате насловницу, биће вам јасно да материјал није посебно шокантан. Наиме, Азелија пуши кондом као цигару уз наслов "Азелиа Банкс бловс ап", али нико не може рећи да реклама није успјела.

Луда планета

Необична вјеридба

Младић из Бостона је убиједио чак 300 потпуних странаца да његовој дјевојци док шета улицом поклоне по цвијет, а када је и посљедњи био у њеним рукама, он је клекнуо испред ње и запросио је. Џек каже да је помало ризичан план сковао јер већ неко вријеме планира да запроси Терезу, али му је свака друга идеја дјеловала преједноставно и неузбудљиво.

Улична трка оваца

Вјеровали или не, али овце су улични "маратон" трчале у шкотском граду Дамфришу, а ову невиђену манифестацију пратиле су стотине знатижељних мјештана и туриста. Организатор Томас Мекдоналд је, као и на тркама коња или паса, организовао и клађење па је публика веома бучно реаговала када су се овце, које су на леђима имале лутке-јахаче, појавиле пред циљем.

Оперисао и гледао порниће

Медицинског техничара у "Моунт Синаи" болници у Њујорку недавно је тужио бивши колега и то због прилично необичног разлога. Наиме, током бројних операција срца оптужени је, наводно, на свом мобилном телефону уредно гледао порнографске филмове.

- Због свих ових сати које заједно проводимо у болници постали смо комотни једни пред другима. Није то ништа тако страшно - рекао је један од запосленика болнице.

ISSN 1840-1155

ТВ антена

Глас Српске

18 - 24. август 2012.

РТРС

Међународни ТВ турнир шампиона у Добоју

Уторак, 17.00

Рукометни центар свијета

"Мушкарци у кризи"

Ведрија страна средњих година

Од уторка

"Србија на вези"

Српски језик у образовном систему Јужне Африке

РТС

Радио-телевизија Србије

Недјеља, 14.30

РТС 2, недјеља, 14.30 "Србија на вези"

Српски језик у образовном систему Јужне Африке

У Министарству просвете Јужноафричке Републике, рекли су да је српски језик изузетан, да је савршен и врло занимљив и да им је драго да ће бити дио њиховог образовног програма

Српски језик ућиће у званични образовни систем Јужне Африке. Емисија "Србија на вези" Програма за дијаспору РТС дала је свој допринос за реализацију великог пројекта.

Јужни регион афричког континента Срби насељавају од краја 18. вијека. Тренутно на овом континенту живи више од 20 хиљада Срба, а од тога око 10 хиљада живи у Јоханесбургу, послије Лагоса, највећем граду субсахарске Африке. У Јоханесбургу, граду који још називају Џози, Џобург или Еголи што значи златни град, граду који је пречника 120 километара, деценијама се успјешно развија српска комуна.

Школа "Свети Сава" ради већ десет година, смјештена је на црквено школском имању гдје се налази и црква Св. Томе, иначе једини српски храм на тлу афричког континента.

СКУД "Африка" је прво српско културно-умјетничко друштво на овим просторима, те је екипи емисије Србија на вези

била част и задовољство да овог љета буду почасни гости на другом годишњем концерту.

Повод за одлазак екипе била је финализација пројекта за сврставање српског језика у званични образовни систем Јужне Африке.

Захваљујући великом стручњаку али и ентузијасти професорки разредне наставе Виолети Павловић-Мариновић, која је најзаслужнија за велики успјех, поред 11 званичних језика који се користе у јужном дијелу Африке, сада ће се изучавати и наш матерњи језик, српски.

- Када су ми се јавили пре годину дана са информацијом да све у Африци чека само један документ из Србије, сертификат да је школа "Свети Сава" званично призната од стране Министарства просвете Републике Србије, на који су иначе чекали, како кажу две године, преузела сам на себе да им помогнем и да се добијање сертификата убрза. То је било важно јер су тамошњи Срби први, пре других република бивше Југославије, аплицирали за свој језик. Кроз емисију 'Србија на вези' подржали смо реализацију овог пројекта до

краја - поносно истиче уредник и водитељ емисије, Јелена Ђорђевић-Поповић.

У Министарству просвете Јужноафричке Републике, рекли су да је језик изузетан, да је савршен и врло занимљив и да им је драго да ће бити дио њиховог образовног програма. Како каже Ен Оверхозел, супервизор у министарству за приватне школе и др Крил главни за државне школе и први сарадник министра просвјете ове афричке земље, свака модерна држава данас, тежи да се у њој изучава што више језика јер је то добро за странце који живе у њој.

Јужна Африка је земља усталасане мултиетничке културе, а дјеца која добро познају и користе матерњи језик, поред енглеског који је примарни у школама, имају 50 одсто бољи просјек и веће шансе за упис на факултете свуда у свијету.

О Србима у Јоханесбургу и српској заједници у Боцвани, о њиховим позицијама које остварују на основу високог образовања које су понијели из Србије, о свјетским људима са српским презименима и о младима у овом дијелу свијета, гледајте у специјалној емисији "Африка и Србија на вези", која ће бити емитована у недјељу. Ово је први дио серијала из Африке, а наставак се очекује од септембра.

Закари Леви се припрема за улогу у наставку "Тора"

Из комедије у акциони спектакл

Звијезда серије "Чак", Закари Леви, у акционом ће спектаклу "Тор 2" замијенити Џоша Даласа.

Далас због других обавеза није у могућности поновити улогу Фандрала у наставку Тора па ће у његове ципеле ускочити Закари Леви.

Леви је учествовање у пројекту најавио у "The Tonight Showu", када је на питање зашто пушта браду одговорио да је то због улоге Фандрала.

По завршетку Comic Cona Леви је отпутовао на снимање филма "Тор 2" у Лондон.

Закари Леви се припрема за улогу у наставку "Тора"

Снима се четврта сезона "Вампирских дневника"

Нова узбуђења у свијету таме

Глумци серије "Вампирски дневници" заузети су снимањем нове, четврте сезоне. Нина Добрев, Пол Весли и Иан Сомерхалдер с "Вампирским дневницима" су доживјели велику популарност.

Занимљив је податак да су Нина и Иан у вези и изван сета, док ће глумац Пол Весли у трећој сезони серије глумити заједно са својом супругом Тори Девито. Трећа сезона која је недавно емитована у САД донијела је многобројна узбуђења из вампирског свијета. Друга сезона серије представила је и главног негативца, страшног

Клауса, који је уз помоћ главне јунакиње Елене успио постати хибрид.

Елта ТВ, сриједа, 15.30 Џип Тагер - цртани филм

Пропелер карта за небо

Тагер - џип који је желио да лети. Мали џип са посебном жељом.

Током Другог свјетског рата Тагер је био повријеђен те је вентилатор на његовом мотору био замијењен пропелером правог авиона. Од тог дана Тагер је знао да ће једног дана моћи да лети попут правих авиона.

Нова, субота, 10.50 "Друго лице планине"

Драма у шкотским планинама

Упознаћемо приче храбрих људи који ризикују своје животе како би спасли друге у опасностима које вребају на планини. Окупила их је велика страст према дивљини и посвећеност спасавању људских живота, и то све без плате истовремено радећи и своје остале послове

Драма о животима и љубавима тима горске службе спасавања на обронцима шкотских планина у новој серији "Друго лице планине" од суботе на Новој ТВ.

Ово је драма о животима и љубавима тима горске службе спасавања на обронцима величанствене шкотске планине Невис. Упознаћемо приче храбрих људи који ризикују своје животе како би спасли друге у опасностима које вребају на планини. Окупила их је велика страст према дивљини и посвећеност спасавању људских живота, и то све без плате истовремено радећи и своје остале послове.

Радња серије одвија се у имагинарном шкотском граду Глентаноку. Снажан и одлучан Гордон Уркарт (Клајв Расел) вођа је тима, његов замјеник је Даглас (Брендан Којл), ту је лијепа и лојална Ени (Зое Елес), те сјајан и згодан пењач Џејми (Руперт Еванс). Предани волонтери Глентанок Маунтаин спасилачког тима живе на ивици, увијек у опасности, а све како би спасли животе и спријечили катастрофу.

Увијене у маглу, одмах испод свјежег плавог пространог неба протежу се величанствени обронци планине Невис који свакоме ко им се приближи одузимају дах. Задивљујућа љепота ове планине може имати окрутно срце - баш као што су то многи трагично имали прилику да открију. Када полицијска станица Глентанок прими хитини позив који захтјева одлазак на планину, прва особа коју контактирају је Гордон Уркарт, водитељ Глентанок Маунтаин спасилачког тима.

Гордон Урхарт је у својим педесетим годинама, снажан, брижан, одлучан и права очинска фигура овог тима. Срећно је ожењен са Алис (Барбара Раферти) с којом има 19-годишњу кћер Кирсти. Гордон ће послије пристиглог позива у помоћ план спасавања расправити с Дагласом Мекланахаином. Даглас је Гордонов замјеник и велики пријатељ, те одлучни нежења који има велики утицај у заједници, а ради у творници папира. Након што процијене насталу ситуацију Гордон и Даглас одлучују како се операција треба извести те кога ће све позвати да им се придружи у акцији спасавања. Око њих је још шест осталих главних спасилаца. Ени, лијепа и храбра учитељица је удата за Птера Креига, полицајца који је брижан и пристојан те воли планину и свој живот.

Бен Креиг је Питеров брат и човјек необоривог интегритета који ће савладати и најзахтјевније задатке. Бен је перфекциониста који је строжи према себи него према икоме другоме. Бен је планинарски водич и тренер тима.

Џејми Даган згодан је и харизматичан те један од најбољих пјевача који иначе за живот зарађује прањем суђа, и то све како би само што више времена могао проводити на планини и посветити се својој другој страсти - женама.

Мајк Бејлис, Џимијев најбољи пријатељ, власник трговине спортске опреме. Мајк је симпатичан, љубазан, у константној потрази за женом која ће му пружити љубав какву мисли да заслужује.

Керолајн Морисон прекрасна је нова нада службе за спасавање. Нестрпљиво се жели чим прије свима доказати, а посебно Бену, те показати како своје мјесто у тиму није добила захваљујући свом богатом оцу. Иначе, Керолајн ради као физиотерапеуткиња у локалној болници.

РТЛ, субота, 19.10 "Галилео"

Наука кроз забаву

Субота - Нова епизода љубитељима знања и науке доноси педесетоминутни ужитак. "Галилеов" репортер из прве руке открива живот афричког племена Химба, открива једну од најнеобичнијих употреба шећера и скида вео тајне с вјечног мита - зашто мушкарци никада не питају за смјер.

"Галилеов" репортер одважно је кренуо у срце Африке и на својој кожи осјетио какав је живот племена Химба - собица величине два квадратна метра, унутра спавају брат, јетрва, бака, дјед, и троје до четворо унучади, дим ватре која још тиња на средини собе јер вас је ноћу гријала и штитила од дивљих животиња, зубе ћете опрати гранчицом, а потом кренути у лагану шетњу два километра по први гутљај воде.

Недјеља - У новој епизоди екипа "Галилеа" посјетила је позната мјеста у потрази за непознатим. Данас открива како настају тенисице, како изгледа возачки испит у Цариграду и тестира колико урина се за вријеме топлих дана нађе у јавним базенима.

Професионалним спортистима тенисице су средство за рад. Неки би рекли чак да су најбољи изум двадесетог вијека, поготово послије дуготрајног и напорног ходања.

Колумбијска секс бомба Ампаро Грисалес постала предмет шале

Звијезда "Пламена љубави" у рату с годинама

Колумбијска секс бомба, глумица Ампаро Грисалес, коју гледаоци широм свијета могу пратити у серији "Пламен љубави", у својој је земљи била предметом шале и то све због свог младоликог изгледа.

Наиме, глумица је заштитно лице једне козметичке фирме која производи препарате за очување младоликог изгледа, а ондашња комисија за заштиту потрошача најавила је санкције тој фирми јер не постоје никакви докази да препарати заиста заустављају старење коже тијела и лица. Упркос сјајном изгледу, чини се да протагонисткиња "Пламена љубави" свој младолики изглед може захвалити искључиво генима те начину животу, а не препаратима чије је заштитно лице.

Како би показала да и у својој 56. години има сјајну фигуру, ова је глумица била предводница поворке на карневалу цвијећа те се појавила само у оскудном бикинију. Прошле је године Ампаро била у жирију колумбијског

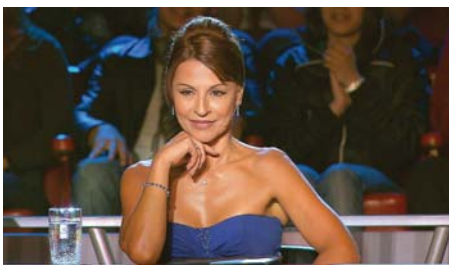

ријалити шоуа "Що ме ламан". Занимљиво је и како је интерес за глумичине праве године изазвао у колумбијској јавности објаву њеног родног листа којом је дефинитивно потврђено да је рођена 19. септембра 1956. године.

У припреми нови 3D анимирани хит

Поштар Пат стиже у биоскопе

Популарног поштара моћи ћете 2013. видјети у биоскопима, и то у 3D верзији.

Поштара Пата можете гледати на малом екрану, а ускоро ће се појавити и у 3D биоскопима. Најављено је да ће се 24. маја 2013. у Великој Британији одржати премијера анимираног филма "Postman Pat: The Movie" ("Поштар Пат: Филм").

Редитељ филма је Мајк Диса, а сценаристи су Ким Фулер и Аника Блум која је дугогодишња продуценткиња ТВ серије "Поштар Пат". Поштару Пату глас ће посудити Стивен Манган, а филм ће синхронизовати и Џим Бродбент, Дејвид Тенант и Руперт Гринт којег памтимо по Харију Потеру.

За оне који не знају, Пат је добродушни поштар који живи у малом енглеском селу Зелендолу, те се сваки дан суочава с проблемима које рјешава заједно с пријатељима.

Продуценти би да поново ангажују Мета Дејмона

Борн се враћа у Борна

Продуценти би у наставку серијала о Борну хтјели видјети и Мета Дејмона и Церемија Ренера.

Продуцент Френк Маршал је у недавном интервјуу изјавио да би у петом филму из серијала о Џејсону Борну волио видјети и "старог Борна" Мета Дејмона и "новог Борна" Церемија Ренера. У трилогији коју смо до сада могли видјети Мет Дејмон је тумачио суперборца Џејсона Борна, а сва три филма базирана на популарним књигама Роберта Ладлама имала су име Борн у наслову.

Четврти филм из серијала у биоскопима се приказује под насловом "Борново насљеђе", али у њему главни јунак није Борн него Арон Крос којег тумачи Џереми Ренер. Крос је врло сличан Борну - и он је врхунска "машина за убијање" која долази из тајног владиног програма те се бори против својих злих шефова.

Вес Андерсон припрема нови филм

Улога за Џонија Депа

Џони Деп прихватио је улогу у новом филму Веса Андерсона који ће се наводно звати "The Grand Budapest Hotel".

Објављена је вијест да Вес Андерсон за свој нови филм жели ангажовати читаву плејаду познатих имена, а на листи су се нашли Џони Деп, Овен Вилсон, Бил Марej, Едвард Нортон, Џад Лоу, Џеф Голдблум, Адриен Броди, Вијем Дафо и Ангела Лансбури. Сви они, осим Депа, Лоуа и Лансбури су већ сарађивали с редитељем у неком од његових претходних филмова.

Потврђено је да је Деп пристао да учествује у пројекту који ће се под радним насловом "The Grand Budapest Hotel" снимати на локацији у Европи. Радња је за сада непозната, а Андерсен каже да је сценарио написао с пријатељем с којим није до сада сарађивао те да то неће бити филм "за цијелу породицу".

ТВ ТУРНИР ШАМПИОНА У ДОБОЈУ НА РТРС-у

Рукометни центар свијета

Вриједни организатори потрудили су се да и ове године окупе сјајну рукометну елиту. Учеснике предводи шпанска Барселона, а за трофеј ће се борити руски Чеховски Медведи, бјелоруски Динамо, шпански Адемар Леон, словеначки Цимос, мађарски ПИК Сегед, македонски Вардар и домаћин, добојска Слога

Добој је поново рукометни центар свијета, бар када је клупски у питању. И ове године у Добоју биће одржан традиционални ТВ турнир шампиона.

Вриједни организатори потрудили су се да и ове године окупе сјајну рукометну елиту. Учеснике предводи шпанска Барселона, а за трофеј ће се борити руски Чеховски Медведи, бјелоруски Динамо, шпански Адемар Леон, словеначки Цимос, мађарски ПИК Сегед, македонски Вардар и домаћин, добојска Слога.

Радио Телевизија Републике Српске традиционално је већ медијски покровитељ овог турнира и ове године такође прати цијели турнир, од свечаног отварања у уторак, 21.8. који директно преноси од 17 часова па све до свечаног затварања у суботу, 25. од 22.15 часова.

Свакодневно ће директно преносити најзанимљивије утакмице, а крајем дана емитоваће и Хронику турнира у којој ће се осврнути на утакмице, али и разговарати са најпознатијим свјетским рукометашима. Будите уз највећи спортски догађај код нас.

Група А

1. Барселона И. - Шпанија
2. Чеховски Медведи - Русија
3. Динамо - Бјелорусија
4. Вардар про - Македонија

Група Б

1. Адемар Леон - Шпанија
2. Цимос - Словенија
3. Рик Сегед - Мађарска
4. Слога - Добој (БиХ)

РАСПОРЕД УТАКМИЦА НА РТРС-у

Познато је већ да се дневно играју три утакмице, а Радио Телевизија Републике Српске, као медијски партнер директно ће преносити седам, а двије утакмице биће емитоване у снимку.

УТОРАК
17.00 Церемонијал свечаног отварања - директан пренос
17.25 Слога – Адемар Леон - директан пренос

СРИЈЕДА
12.15 Барселона Интерспорт – Динамо - снимак од уторка
17.25 Динамо – Вардар ПРО – директан пренос
20.55 Адемар Леон – Цимос – директан пренос

ЧЕТВРТАК
17.25 Вардар ПРО – Барселона Интерспорт – директан пренос

ПЕТАК
12.15 Цимос – Пик Сегед-снимак од четвртка
17.25 Пик Сегед – Адемар Леон – директан пренос
20.55 Барселона Интерспорт – Чеховски Медведи – директан пренос

СУБОТА
20.30 Финална утакмица
22.15 Церемонијал свечаног затварања Турнира

АТВ, радним даном, 20.00 "Крај" - серија

Тајне прошлости

Ајлин је прекрасна млада жена која јако воли свог мужа Селима. Живот не може бити бољи: богати су, успјешни и имају седмогодишњег сина. Међутим, када Селим крене на пословни пут у Франкфурт, доћи ће до потпуног обрата ситуације.

Прије самог пута, уживају на синовљевој рођенданској прослави. Међу честитарима су и њихови најближи пријатељи, брачни пар Халил и Алев који су пред разводом. Халил је Ајлинин партнер у заједничкој архитектонској фирми и Селимов пријатељ из дјетињства. Наиме, Халилови родитељи су бринули о Селиму када је у страшној саобраћајној несрећи изгубио родитеље и брата близанца.

Након што одвезе мужа на аеродром, надајући се да ће три дана без њега проћи јако брзо, Ајлин сазнаје да се авион у којем је био Селим срушио. Очајна и уништена, суочава се са чудном препреком: када затражи мужевљево тијело да би организовала сахрану, авиокомпанија јој не излази у сусрет. Ускоро сазнаје да је њен муж заиста купио карту за Франкфурт, али да се никада није укрцао у авион.

Емилија Кларк у адреналинској акцији

Опасне игре црног тржишта

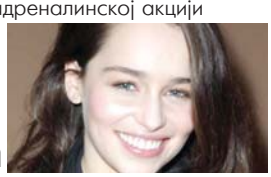

Пјер Морел, редитељ акционог трилера "Taken", продуцира акциони трилер о крадљивцима аутомобила.

Британски глумац Сем Клафлин ("Сњегуљица и ловац") и његова земљакиња Емилиа Кларк ("Игра престола") придружиће се Карлу Урбану у европској адреналинској акцији "Овердриве", редитеља Антонија Негрета, чије снимање ускоро креће у Марсељу. Филм прати причу два брата која се баве крађом аутомобила. Како би проширили посао, из Америке одлазе у Француску гдје се заплићу у опасне игре црног тржишта.

Нова ТВ, од уторка

"Мушкарци у кризи"

Ведрија страна средњих година

Серија истражује јединствену повезаност тројице пријатеља који проживљавају промјене и изазове у средњим годинама. Најбољи су пријатељи још од факултетских дана, а сада се носе са животним околностима средњих година

Како пребродити кризу средњих година, откривају мушкарци у кризи у новој хумористичкој серији познатог комичара Реја Романа од уторка, 21. августа, на Новој ТВ.

Добитници награда "Еми" Реј Романо ("Сви воле Рејмонда") и Андре Брагер ("Одјељење за убиства", "Salem's Lot") те добитник "Златног глобуса" Скот Бакула ("Звјездане стазе: Ентерпрајз", "Quantum Leap") појављују се у новој серији о тројици мушкараца који се морају носити са свим проблемима који су их затекли у тзв. кризи средњих година.

Познати комичар Реј Романо, осим што глуми, уједно је и један од продуцената ове серије. Серија истражује посебан однос тројице пријатеља који пролазе кроз све промјене и разне изазове у својим средњим годинама.

"Живот је оно што се догађа док сте ви заузети смишљањем других планова", изјавио је својевремено Џон Ленон.

За тројицу мушкараца који улазе у четрдесете године ове ријечи збиља почињу да имају смисла, а о томе свједочи и серија под називом "Мушкарци у кризи". У овој циничној драми насталој под продуцентском палицом Романа, Рејса, Розегартена ("Сви воле Рејмонда") и Хофмана ("Late World with Zach"), серија "Мушкарци у кризи" истражује јединствену повезаност тројице пријатеља који проживљавају промјене и изазове у својим средњим годинама. Најбољи су пријатељи још од факултетских дана, а сада се носе са животним околностима средњих година. Између свакодневних ручкова у локалном ресторану и шетњи по брдима у околини Лос Анђелеса, њих тројица силно се труде да буду подршка један другом у изазовима које им живот намеће.

Џо (Реј Романо) је угодан, помало неуротичан, недавно разведени отац двоје дјеце који је маштао о томе да постане професионални играч голфа. Сада је власник и управник продавнице која продаје потрепштине за забаве.

Лига шампиона на РТРС-у

Фудбалске чаролије

Радио-телевизија Републике Српске ће и у идуће три године пратити и преносити најбоље фудбалске утакмице Лиге шампиона уторком, као и најбоље фудбалске утакмице Лиге Европе четвртком.

Преноси уживо најбољих утакмица које се играју уторком, попраћених прегледима мечева, биће емитовани на програму РТРС-а, као и "Магазин Лиге шампиона". Новина од ове сезоне је да ће и најбољи фудбалски мечеви Лиге Европе бити емитовани на програму РТРС-а.

Телевизија Републике Српске приказује утакмицу из посљедње рунде квалификационих мечева Лиге шампиона. У плеј-офу за Лигу шампиона један од најзанимљивијих парова је дуел Борусије из Менхенгладбаха и кијевског Динама. Директан пренос је у уторак од 20.35.

Партизан ће покушати да се пласира у групну фазу Лиге Европе. Посљедња препрека је норвешки Тромзо. Прву утакмицу из Норвешке, у четвртак, пратите у директном ТВ преносу на програму РТРС-а од 20.55.

БХТ 1, четвртак и петак, 21.00

Фестивал народне музике "Илиџа"

Чувари традиције

На илиџанској Љетној позорници поново ће се чути изворна народна пјесма. БХРТ и општина Илиџа враћају на сцену чувени илиџански фестивал - спој младости и искуства, с циљем очувања традиције бх. народа.

Радио-телевизија БиХ, уз партнерство са општином Илиџа, на Љетној позорници на Илиџи организује музичку манифестацију за памћење - Фестивал народне музике "Илиџа 2012" у двије фестивалске вечери: 23. августа са почетком у 21 час вече под називом "Све љепоте илиџанских фестивала" и 24. августа са почетком у 21 "такмичарско вече фестивала". У програму прве вечери учествују естрадни умјетници који су својим наступима на ранијим илиџанским

фестивалима дали несебичан допринос у популаризацији фестивала.

У такмичарском дијелу фестивала учествује шеснаест извођача од шеснаест до тридесет пет година старости, са пјесмама које је изабрао стручни жири.

РТС, субота и недјеља, 9.05

"Жикина шареница"

Љепота уз љековитост

Субота - На свом љетном путовању по Србији екипа емисије "Жикина шареница" зауставиће се у Бањи Ковиљачи, једној од најљепших бања.

За почетак организованог развоја Бање Ковиљаче узима се 1. август 1898. године, када је указом краља Александра I Обреновића дата на употребу народу округа подрињског. Даљи напредак ове бање везује се за краља Петра I Карађорђевића, који је 1904. године одлучио да се ту на граници са тадашњом Аустроугарском подигне модерна бања. И сам се лијечио у њој и подигао модерно купатило.

Који су данас планови за развој ове бање, који су то људи обиљежили својим стваралаштвом овај крај, зашто посљедњих година све већи број филмских стваралаца снима у овом крају? То су само нека од питања на која ће одговоре потражити репортери емисије "Жикина шареница".

Недјеља - Ове недјеље у емисији "Жикина шареница" приче о селу Добрићу код Шапца. Баш ових дана 1914. године у Поцерини и на планини Цер одиграла се чувена Церска битка, прва велика побједа српске војске у рату са Аустроугарском.

Најбржи мали огласи
Глас Српске

Ваше мале огласе сада можете слати и путем SMS-а на сљедеће начине:

OGL, затим размак, па текст вашег огласа, — ако желите да ваш оглас буде објављен у наредном издању Гласа Српске - цијена SMS поруке 0,55 КМ

2OGL, затим размак, па текст вашег огласа, — ако желите да ваш оглас буде објављен у сљедећа два броја Гласа Српске. - цијена SMS поруке 0,99 КМ

4OGL, затим размак, па текст вашег огласа, — ако желите да ваш оглас буде објављен у сљедећа четири броја Гласа Српске. - цијена SMS поруке 1,65 КМ

OKV, затим размак, па текст вашег огласа, — ако желите да ваш оглас буде објављен уоквирен у сљедећем издању Гласа Српске. - цијена SMS поруке 2,20 КМ

NEG, затим размак, па текст вашег огласа, — ако желите да ваш оглас буде објављен у негативу за једну објаву у наредном издању Гласа Српске. - цијена SMS поруке 2,20 КМ

Дужина вашег огласа не смије да прелази 150 словних мјеста, с тим да не користите скраћенице и обавезно користите размаке између ријечи и зареза.

Оглас за рубрику "Лични контакт" предаје се у служби огласа, лично уз обавезну легитимацију.

поруке шаљите на број

065 1353

ОБН 23.00

Совин хук

У филму који се базира на роману Патрише Хајсмит, ауторке "Талентованог господина Риплија", младу жену привуче мушкарац који је уходи. Након што њен момак нестане, главни осумњичени постаје њен вођер, све док игра љубоморе и издаје не поприми трагичан крај. Роберт напушта велики град и бившу жену како би пронашао мир у малом граду. Предах од својих проблема проналази док тајно, кроз кухињски прозор, посматра нормалан живот шармантне Џени. Када Џени ухвати Роберта на дјелу, не зове полицију.

Улоге: Педи Консидин, Џулија Стајлс, Карл Прунер, Филип Мекензи

Режија: Џејми Травес

ПИНК БХ 6.00

Пејзажи у магли

Живот и судбина групе младих наркомана из Београда којој се придружи малољетна ученица. Послије сукоба с родитељима и инцидента у школи, она раскида љубавну везу са својим младићем и почиње да живи са наркоманом и продавцем дроге. Са њим и осталим наркоманима доживљава низ драматичних ситуација, чак доспијева и у затвор. Покушава да се ослободи дроге, али не успијева.

Улоге: Ана-Марија Петричевић, Љубомир Тодоровић, Тихомир Арсић, Раде Шербеџија, Милена Зупанчич

Режија: Јован Јовановић

РТРС

6.00	Муђке - специјал
7.30	Музика
8.00	Вијести
8.10	Међународни фестивал "Славјански базар"
10.50	Непобједиво срце, серија
12.00	Дневник
12.10	Тамбурица фест
13.40	Исламска историја Европе
14.40	Драгуљ у круни, серија
17.00	Вијести
17.10	Ах та планета
17.30	ФИЛМ Давитељ против давитеља
19.10	Олимпијада плус
19.30	Дневник
20.10	Мидлмарч, серија
21.00	ФИЛМ Игра смрти
22.40	Дневник
23.10	Но лимит
23.40	ФИЛМ Француски жиголо
1.30	ФИЛМ Игра смрти
3.00	Дневник
3.30	Мидлмарч, серија
4.20	Музика
5.10	Исламска историја Европе

14.40

ДРАГУЉ У КРУНИ, СЕРИЈА

БН

7.00	Дневник
7.30	Случајни партнери
8.30	Серија
12.30	Фамилијарна намјештаљка
14.20	Закупљен термин
16.00	Дневник
16.10	ФИЛМ
18.00	Писма из Херцег Новог
19.30	Дневник
20.00	Витафон
20.20	Нијесмо ми од јуче
20.50	БН музика
22.00	Дневник
22.30	Ноћни ТВ пројекат
0.00	Црвено
1.00	ФИЛМ Ђаволја гробница

АТВ

7.00	Фарма
8.00	Јутарњи програм
9.50	Вијести
10.00	Покемони, цртани филм
10.30	Гормити, цртани филм
11.00	Бен 10, цртани филм
11.50	Вијести
12.00	ФИЛМ
14.30	Ауто шоп магазин
15.00	Ћелија
16.00	Сасуке нинџа ратници
16.30	ФИЛМ
18.30	Стил
19.00	Вијести
19.40	Синема магика хронике
20.00	Курсашије
21.00	ФИЛМ
23.00	ФИЛМ
1.00	Ноћни програм

РТС1

6.00	Јутарњи програм
9.00	Жикина шареница
11.00	Дизни на РТС
12.40	Гастрономад
13.00	Дневник
13.10	Спорт плус
13.30	Увиђај
14.00	Ексклузивно
14.50	ТВ лица
15.40	Луд, збуњен, нормалан, серија
16.50	ФИЛМ Госпођица Марпл
18.30	Квадратура круга
19.00	Слагалица
19.30	Дневник

6.00

ЈУТАРЊИ ПРОГРАМ

20.00	Кошарка: Србија - Црна Гора
22.20	ФИЛМ Операција Гром
0.40	Репризни програм

РТС2

6.00	Знање имање
7.00	ТВ лица
8.00	Велики је свијет
8.20	Програм за дјецу
9.40	Вјерски мозаик Србије
10.20	Клиника вет
11.00	Профил и профит
11.30	Књига утисака
12.10	Свијет здравља
12.40	Родитељство
13.00	Моја лијепа Србија
13.30	Грађанин
14.00	Лети, лети, пјесмо моја мила
14.30	Други виђек
15.00	Гала концерт
16.00	Биографије
17.00	Вреле гуме
17.30	Дозволите
18.00	Концерт Хариса Џиновића
20.00	Родитељство
20.10	Изгубљено свјетови
21.00	Потрошачки савјетник
21.30	Свијет спорта
22.00	Елементи
22.50	Фестивал филмског сценарија
23.20	Концерт групе Галија
0.20	Репризни програм

К3

9.00	Вијести
9.05	Пипи шоу
10.30	Тек рођени, серија
11.30	Атлас
12.00	Вијести
12.05	Родни крају, мили рају
13.00	ФИЛМ
15.00	Вијести
15.05	Хроника Добоја
16.00	Супер хитови
17.00	Биографија
18.00	АБС шоу
18.40	Новости
19.30	Дневник
20.00	Панорама регије
21.00	ФИЛМ
22.40	ФИЛМ

Б92

6.40	Инспектор Валандер, серија
8.00	Би-Би-Си на Б92
9.30	Цртани филмови
10.40	Шљака
11.00	Вијести
11.30	Пријатељи, серија
13.00	Штребери, серија
14.30	Интернат, серија
16.00	Вијести
16.30	ФИЛМ Бетмен и Робин
18.50	Вијести
19.00	АТР мастерс 1000 Синсинати
20.30	ФИЛМ Побјесњели Макс 2: Друмски ратник
22.20	ФИЛМ Полицијска академија 7: Мисија у Москви
0.00	Вијести
0.30	Спортски преглед
1.00	АТР мастерс 1000 Синсинати
3.00	ФИЛМ Лака лова
4.40	ФИЛМ Украдени снови
-	Инфо

ОБН

6.20	Hairy Scary, цртани филм
6.30	Атомска Бети, цртани филм
7.00	Оги и жохари, цртани филм
7.20	Рони Оли рони, цртани филм
7.40	Анђели и пријатељи, цртани филм
7.50	Дибидогс, цртани филм
8.20	Џералд Мекбоинг, цртани филм
8.40	Рони Оли рони, цртани филм
9.00	Цртани филм
10.30	Принц из Бел Еира, серија
11.00	Одбачена, серија
12.00	Лонци и поклопци
12.50	Бакина кухиња
14.00	Најбржи играч, квиз
15.20	Одбачена, серија
17.20	Балканске преваре
17.50	Дејана ток шоу
18.50	Инфо
19.00	Бакина кухиња
20.00	Да то сам ја
21.00	ФИЛМ Дилан Дог: Ноћ мртвих
23.00	ФИЛМ Совин хук
1.30	Зодијак
3.40	Чувари планете

ПИНК БХ

6.00	ФИЛМ Пејзажи у магли
8.10	Кукавица, серија
12.00	Инфо топ
12.10	Gold Music
14.00	Немогућа мисија
15.00	Храбри људи
15.50	Инфо топ
16.00	Академија дебелих
17.00	ФИЛМ Јагоде у грлу
19.00	Шопингхоличарке

12.10

GOLD MUSIC

20.00	Паре или живот
21.00	Звијезде Гранда
23.00	Академија дебелих
23.30	ФИЛМ У жару освете
1.00	ФИЛМ Пејзажи у магли

РАДИО РС

6.00	Јутарњи програм
9.00	Вијести
9.05	Туристички водич
10.00	Вијести
10.05	Искре православља
11.00	Вијести
11.05	Звјездано небо дјетињства
12.00	Подневне новости
12.10	Запјевајмо пјесме старе
13.00	Вијести
13.05	Зврк
14.00	Вијести
14.05	Спортско-забавно поподне
16.00	Дневник
16.30	Спортско-забавно поподне
18.00	Вијести
18.05	Мозаик радија
19.00	Вечерње новости
19.10	Заиграјмо, запјевајмо
20.00	Вијести
20.05	Кад сам био млад
21.00	Вијести
21.05	Музика
22.00	Хроника дана
22.10	Најсвјетлије странице умјетничке музике
23.00	Вијести
23.05	Џез
0.00	Поноћне вијести
0.05	Ноћни програм

Препоручујемо...

21⁰⁰ ОБН

Дилан Дог: Ноћ мртвих

Дилан Дог је приватни детектив који се у Њу Орлеансу бави најбаналнијим случајевима, попут мужева који варају жене. Раније је био чувар границе између људи и монструма који живе око нас. Сада, послије напада на његовог помоћника Маркуса, Дилан узима случај који има везе са вукодлацима и враћа се у старе воде.

Улоге: Брендон Рут, Анита Брим, Сем Хантингтон

Режија: Кевин Манро

ПИНК БХ **23.30**

У жару освете

Мексико је у паници, отмице дјеце постају ноћна мора свих грађана. У шест дана су извршене двадесет и четири обдукције, што је довољан знак да се подузму неке мјере опреза. Многи изнајмљују тјелохранитеље за дјецу. У овој причи сасвим случајно се налази Џон Криси, бивши агент CIA-е, који је изгубио вољу за животом. Пријатељ га доводи у Сијудад Мексико, гдје у недостатку боље понуде за посао пристаје да буде тјелохранитељ деветогодишњој дјевојчици Питаи Рамос.

Улоге: Дензел Вошингтон, Дакота Фенинг, Марк Ентони, Рада Мичел, Кристофер Вокен, Ђанкарло Ђанини

Режија: Тони Скот

РТРС **17.30**

Давитељ против давитеља

Београд има многе елементе који један град чине метрополом, али све би то било узалуд да се није појавио "краљ злочинаца" - давитељ. Наиме, тек кад неки град има давитеља, он заслужује назив метрополе, попут Њујорка, Париза или Лондона. Београдски давитељ је 48-годишњи продавац каранфила Пера Митић, на први поглед добричина од 190 центиметара и 120 кила, који живи с мајком, љубитељком оперских арија која га третира као дијете.

Улоге: Ташко Начић, Павле Минчић, Никола Симић, Марија Бакса, Срђан Шапер, Соња Савић, Рахела Ферари

Режија: Слободан Шијан

БХТ 1

7.30	Природна баштина БиХ
8.00	Вијести
8.10	Живот и остало
8.40	Јосип Пејаковић: У име народа
9.10	ФИЛМ Мали чистачи
10.40	Пуки
11.00	Окружење
12.00	Вијести
12.10	Полицијска станица, серија
13.10	ФИЛМ Необична љубав Марте Иверс
15.10	Вијести
15.20	Енглеска Премијер лига, преглед
15.50	Фудбал: Арсенал - Сандерленд
18.00	Нова авантура
19.00	Дневник
19.30	Еуро панорама
20.10	Фудбал: Борац - Славија
22.10	Вијести
22.20	ФИЛМ Љубав, рат и прстен
0.20	Полицијска станица, серија

ХРТ1

6.00	Друго мишљење
6.40	Емисија из културе
7.50	ФИЛМ Алварез Кели
10.00	Вијести
10.10	Кућни љубимци
10.40	Риба риби гризе реп
11.10	Нормалан живот
12.00	Дневник
12.30	Моћ судбине, серија
13.10	Религијски програм
13.40	Призма
14.30	ФИЛМ Жена из хитне помоћи
16.00	Природни свијет
17.00	Вијести
17.10	Образовни програм
17.40	Репортери
18.50	Глобално сијело
19.10	Лото
19.30	Дневник

ХРТ2

7.30	Моћ судбине, серија
8.20	Мајстори свирачи
8.50	Пипи Дуга Чарапа, цртани филм
9.10	Махарал - тајна талисмана, серија
9.40	Мала ТВ
10.10	Кућни свемирци
10.30	Спортске игре младих
10.50	ФИЛМ Томов поноћни врт
12.40	ФИЛМ Томи и мудра мупа
14.30	Одабрао Ђело Х.
15.20	Међу нама
16.10	Севдах у Лисинском
17.20	На рубу науке
18.10	Боје туризма
19.00	Гаража
19.30	Гламурозне спастице

НОВА

5.50	Бијеле удовице
7.20	Додир с неба, серија
8.20	Скуби Ду, цртани филм
8.40	Лего Ниџака, цртани филм
9.10	Спајдермен, цртани филм
9.30	Покемони, цртани филм
10.20	Клуб отписаних, серија
10.50	Друго лице планине, серија
13.00	ФИЛМ Празан град
15.10	ФИЛМ Повратак суперјунака
17.00	Вијести
17.10	Периферија Сити, серија
18.00	Над липом 35
19.10	Дневник

РТЛ

5.40	РТЛ данас
6.00	Најљепше бајке свијета, цртани филм
7.30	ПопПикси, цртани филм
8.50	Бен 10, цртани филм
9.30	Ватерло Роуд, серија
11.50	ФИЛМ Плавуша узвраћа ударац
13.50	ФИЛМ Горе од најгорег
15.40	ФИЛМ Код куће је најљепше
17.20	Дискавери
18.30	РТЛ данас
19.10	Галилео

N. Geographic

8.00	Шаптач псима
8.50	Дубока џунгла
9.50	Истраживање планете Земље
10.40	Секунде до катастрофе
11.40	Мегафабрике
12.30	Шаптач псима
13.30	Дубока џунгла
14.20	Звијезде на стијенама
15.20	Шаптач псима
18.00	Секунде до катастрофе
19.00	Шаптач псима
19.50	Уловљени: Пецање чудовишта

ТВ1

6.00	Страсти и интриге, серија
8.05	Кинали кар, серија
12.00	Вијести
12.10	Окуси култура
13.00	ФИЛМ Породично насљеђе
15.05	Како вријеме пролази, серија
16.50	Вијести
17.00	ФИЛМ Анђео и злочинац
19.00	Дневник
20.00	Корлеоне, серија
21.00	ФИЛМ Школа за фрајере
22.40	ФИЛМ Непознато
0.20	Дневник
1.30	ФИЛМ Чувар
3.00	Ноћни програм

10.10

КУЋНИ ЉУБИМЦИ

20.00	Аушвиц - Нацисти и "коначно рјешење"
21.00	ФИЛМ Разбијач
22.30	Дневник
23.10	ФИЛМ Кил Бил 2
1.20	ФИЛМ Небо изнад крајолика
2.40	ФИЛМ Породица Севиц
4.40	Док. програм
5.30	Глобално сијело
6.00	Репризни програм

21.00

БИТАНГЕ И ПРИНЦЕЗЕ, СЕРИЈА

20.00	Муђке, серија
21.00	Битанге и принцезе, серија
21.30	ФИЛМ
23.20	Тајна служба, серија
0.50	Џез
2.00	Музика

18.00

НАД ЛИПОМ 35, СЕРИЈА

20.00	ФИЛМ Бјегунац
22.20	ФИЛМ Змије у авиону
0.20	ФИЛМ Панишер
2.20	ФИЛМ Затворски окови
4.20	Езо ТВ
5.40	Дневник

19.10

ГАЛИЛЕО

20.00	ФИЛМ Мамин нови фрајер
21.50	ФИЛМ Без весла
23.40	ФИЛМ Љубавни гуру
1.10	Астро шоу
2.10	РТЛ данас
2.40	ФИЛМ Посљедње Христово искушење

19.00

ШАПТАЧ ПСИМА

21.00	Шаптач псима
21.50	Дубока џунгла
22.50	Звијезде на стијенама
23.40	Шаптач псима
0.40	Дубока џунгла
1.30	Звијезде на стијенама
2.30	Истраживање планете Земље
3.20	Авионске несреће
4.20	Истраживање планете Земље
5.10	Авионске несреће
6.10	Најневјероватније фотографије НГ
7.00	Тајне крста

21⁰⁰ РТРС Игра смрти

Маркус је тајни агент америчке обавјештајне службе, али ради и као тјелохранитељ једног контроверзног бизнисмена који има пређутну дозволу власти да ради свој посао.

Његов колега Зандер је бескомпромисни патриота, који је увијек строго на страни закона. Послије неуспјелог атентата на једног дипломату у Детроиту, сви повријеђени су смјештени у исту локалну болницу.

Улоге: Весли Снајпс, Гери Денијелс, Зое Бел, Роберт Дејви

Режија: Ђорђо Серафини

23⁴⁰ РТРС Француски жиголо

Љубавна драма о запосленом ожењеном младићу који води двоструки живот, пружајући у слободно вријеме сексуалне услуге богатим госпођама. Али мораће да промијени свој начин живота када му љубав покуца на врата.

Улоге: Ерик Караваца, Џосиен Баласко, Кетрин Хигел, Марија Шнајдер, Ричард Бери

Режија: Џосиен Баласко

ОБН 15.00

Дјевојчица и лисица

Причу, сопствена сјећања, приповиједа наратор, а слика прати дјевојчицу која дане најрадије проводи у шуми. Упознаје разне шумске животиње, кртице, јежеве, птице, јазавце, сусретне чак и медвједа, но највише јој се свиди лисица лијепе њушке и кићеног репа. Плаха и опрезна, лисица бјежи и од дјевојчице. Тако пролази цијела јесен, а кад дође зима, дјевојчица ће, трчећи за својом лисицом, пасти и сломити ногу. Из своје собе у сеоској кући на ивици шуме ослушкиваће звукове животиња, научити их препознавати, па и опонашати њихово гласање.

Улоге: Бертил Ноел-Бруне, Изабел Каре, Томас Лалиберте
Режија: Лук Жакет

ОБН 21.00

Друга страна бијеса

Оштроумна жена из предграђа Тери Волфмејер сама мора подизати своје четири непослушне кћерке, након што њен супруг изненада нестане. Ситуација се још више компликује након што јој се свиди комшија Дени, некадашња звијезда америчког фудбала, а данашњи радијски водитељ. То доводи њене кћерке у неугодан положај, јер се сада морају сналазити и с маминим, а и са својим љубавним недоумицама.

Улоге: Џоан Ален, Кевин Костнер, Ерика Кристенсен
Режија: Мајк Биндер

РТРС

6.00	ФИЛМ Давитељ против давитеља
7.30	Ах, та планета
8.00	Вијести
8.10	У ноћној башти
8.40	Приче Ниие Џврчка
9.00	Туристичке разгледнице
9.50	Непобједиво срце, серија
10.50	Музика
11.30	Рамазанске ноћи
12.00	Дневник
12.10	Сноп
13.00	Исламска историја Европе
14.00	Тенис Брчко ледис опен
16.30	Рамазански бајрам
17.00	Вијести
17.10	Но лимит
17.30	ФИЛМ Тесна кожа 4
19.10	Олимпијада плус
19.30	Дневник

9.50

НЕПОБЈЕДИВО СРЦЕ, СЕРИЈА

20.10	Мидлмарч, серија
21.10	ФИЛМ Аладин
22.40	Дневник
23.30	Спортски преглед
0.00	Концерт
0.30	ФИЛМ Тесна кожа 4
2.00	Мидлмарч, серија
2.50	Дневник
3.10	ФИЛМ Аладин
5.10	Сноп

БН

7.30	Звуци завичаја
8.30	Са Крајишницима по Крајини
9.00	Кумови
10.30	Село
11.00	Џврчак на сат
12.00	Звуци завичаја
13.00	БН Музика
14.00	Без маске
14.30	Балканске преваре
15.00	Недјељно поподне
19.30	Дневник
20.10	Балканске преваре
20.40	Фамилијарна намјештаљка
21.30	Кенедијеви, серија
22.20	ФИЛМ Тутанкамонова клетва
1.30	Звјездано небо

АТВ

7.00	Свијет пољопривреде
8.00	Јутарњи програм
9.50	Вијести
10.00	Покемони, цртани филм
10.30	Гормити, цртани филм
11.00	Бен 10, цртани филм
11.50	Вијести
12.00	Код Ане
13.00	Бандини, серија
18.00	Док. програм
19.00	Вијести
20.00	Курсаије
21.00	ФИЛМ
23.00	ФИЛМ
1.00	Ноћни програм

РТС1

6.00	Јутарњи програм
9.05	Жикина шареница
11.00	Дизни на РТС
12.30	Топчидер
13.00	Дневник
13.10	Спорт плус
13.30	Балканском улицом
14.00	Вријеме је за бебе
14.50	Гастрономад
15.00	САТ
16.00	Срећни људи, серија
17.00	Куба - 50 година послије
17.40	Луд, збуњен, нормалан, серија
18.20	Сасвим природно
19.00	Слагалица
19.30	Дневник

9.05

ЖИКИНА ШАРЕНИЦА

20.00	Срећни људи, серија
20.50	ФИЛМ Породичне везе
23.40	Дневник
0.00	Егзит
2.00	Репризни програм

РТС 2

6.00	Музика за добро јутро
7.00	Рамазански бајрам
9.00	Програм за дјецу
10.00	Школски програм
10.30	Мој љубимац
11.00	Брзде
12.00	Потрошачки савјетник
12.30	е-ТВ
13.00	Траг у простору
13.30	Културако аресипе
14.00	Српски источници
14.30	Африка и Србија на вези
15.00	Ансамбл руске армије из Санкт Петербурга
16.00	Биографије
16.50	Српске спортске легенде
18.00	Концерт Бориса Брезовског
19.30	Олимпијски кругови
20.10	Изгубљени свјетови
21.00	Играни програм
22.00	Јелен топ десет
22.50	Вита студентис
23.10	Викенд евронет
23.40	Сто српских труба
0.40	Биографије
1.30	Концерт Бориса Березовског
2.30	Репризни програм

К3

9.00	Изворњаци
10.00	Земља извор живота
11.00	Панорама регије
11.30	Видео топ 10
12.20	ФИЛМ
14.00	Храна и вино
15.00	ФИЛМ
17.00	Фолк шоу
18.40	Новости
19.30	Дневник РТС
20.00	Док. програм
21.00	Како вријеме пролази, серија
22.40	Док. програм
21.50	ФИЛМ

Б92

7.20	Инспектор Валандер, серија
8.50	ВВС на Б92
11.00	Вијести
11.30	Пријатељи, серија
13.00	Штребери, серија
14.30	Интернат, серија
16.00	Вијести
16.30	ФИЛМ Смоки и бандит 2
18.30	АТР Мастерс 1000 Синсинати
20.00	ФИЛМ Полицијска академија 6: Опсада града
21.30	ФИЛМ Велика мућка
23.30	Вијести
0.00	Спортски преглед
0.30	ФИЛМ Мисија
2.30	ФИЛМ Украдени снови 2
4.10	Интернат, серија
-	Инфо

ОБН

6.20	Hairy Scary, цртани филм
6.30	Атомска Бети, цртани филм
7.00	Оги и жохари, цртани филм
7.20	Рони Оли рони, цртани филм
7.40	Миксмастер, цртани филм
8.00	Дибидогс, цртани филм
8.20	Метајетс, цртани филм
8.40	Рони Оли рони, цртани филм
9.00	Hairy Scary, цртани филм
9.30	Анђели и пријатељи
9.40	Метајетс, цртани филм
10.30	Принц из Бел Еира, серија
11.00	Одбачена, серија
12.00	Лонци и поклопци
13.00	Телеринг
14.00	Најбржи играч, квиз
14.50	Скривена камера
15.00	ФИЛМ Дјевојчица и лисица
17.00	Ред карпет
17.50	Дејана ток шоу
18.50	Инфо
19.00	ОБН Спорт
19.20	Ин Магазин
20.00	Балканске преваре
21.00	ФИЛМ Друга страна бијеса
23.00	ФИЛМ Дилан Дог: Ноћ мртвих
1.30	Зодијак
3.40	Чувари планете

ПИНК БХ

7.00	ФИЛМ Црвена земља
8.40	Сељаци, серија
12.00	Инфо топ
12.10	Голд експрес
14.00	Академија дебелих
15.00	Курсаије
15.50	Инфо топ
16.00	Добар комшија
18.00	Top Speed
19.00	Смешно ћоше код Ћоше

20.00

СВЕ ЗА ЉУБАВ

20.00	Све за љубав
21.30	Шопингхоличарке
22.30	Академија дебелих
0.00	ФИЛМ Сезона слова
2.00	ФИЛМ Црвена земља

РАДИО РС

6.00	Јутарњи програм
8.00	Вијести
8.05	Емисија за село
9.00	Вијести
9.05	Кутак за маштање и музика за дјецу
9.30	Староградска музика
10.00	Вијести
10.05	Животок
11.00	Вијести
11.05	Изворник
12.00	Вијести
12.05	Из вјерских заједница
13.00	Вијести
13.05	Зврк
14.00	Вијести
14.05	Музика
15.00	Вијести
15.05	Спортски преглед
16.00	Дневник
16.30	Музика
17.00	Недјељни радио магазин
18.00	Вијести
18.05	Медаљони у времену
19.00	Вијести
19.05	Заиграјмо запјевајмо
20.00	Вијести
20.05	Разговорник
21.00	Вијести
21.05	Метроном
22.00	Вијести
22.05	Најсвјетлије странице умјетничке музике
23.00	Вијести
23.05	Животок
0.00	Поноћне вијести
0.05	Ноћни програм
5.00	Изворник

Препоручујемо...

17³⁰ РТРС

Тесна кожа 4

"Тесна кожа 4" је посљедњи наставак ове филмске комедије. Најгледанији филм у бившој Југославији 1991. године. Пантић, поводом 35 година рада његовог предузећа добија плакету и сат. Међутим, он се нада унапређењу. У то вријеме, његов директор Шојић, склапа договор са Ђолетом и господином Трпковићем о томе да упропасти предузеће и пошаље га на лицитацију, односно продају, и тиме себи обезбиједи новац.

Улоге: Никола Симић, Ружица Сокић, Милан Гутовић
Режија: Милан Живковић

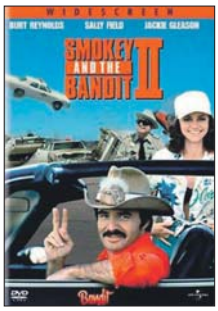

Б92 **16.30**

Смоки и бандит 2

Биг Енос и Литл Енос Бардет, након што су прислушкивали разговор гувернера Тексаса, понуде Кледусу Сноуу званом "Сњешко" двјеста хиљада долара да превезе специјалан терет из Флориде у Тексас у року од три дана. Сњешко се поново повеже с Боом Дарвилом званим Бандит, који се препустио самосажаљењу и пићу послије раскида с Кери званом Жабица. Бандит назове Жабицу и она поново напусти шерифовог сина Јуниора пред самим олтаром да би се придружила Бандиту и Сњешку.

Режија: Берт Рејнолдс, Сели Филд, Џери Рид, Џеки Глисон, Дом Делуи, Мајк Хенри

Режија: Хал Нидхам

ПИНК БХ **0.00**

Сезона слова

Науманови су породица која живи наизглед уобичајеним животом просјечне америчке породице из предграђа. Иза уљудности у међусобном одношењу и стерилних образаца понашања, крију се породичне тајне и међусобно отуђене личности. Отац Сол, универзитетски професор јудаизма и кабале, доминантна је особа која код чланова своје породице највише цијени таленат и успјех. Задовољан је чињеницом да му је жена Мирјам научник, а син Арон успјешан студент и музичар. Једини члан породице који досад није учинио оца поносним је повучена једанаестогодишња кћерка Елиза.

Улоге: Ричард Гир, Џулијет Бинош, Флора Крос, Кејт Босворт

Режија: Скот Мекгихи, Дејвид Сигал

БХТ 1

- 5.50 Бајрам-намаз
- 7.10 Илахије - Ајватовица
- 8.10 Гази Хусрев-бегова медресе
- 8.30 Илахије
- 8.50 Шахова џамија у Исфахану
- 9.10 Бајрам дође: Најљепше илахије
- 9.50 Умјетност Кур'ана
- 10.10 Доји најдражи
- 10.50 Слово о води
- 11.00 Руми, поезија ислама
- 12.00 Вијести
- 12.10 Полицијска станица, серија
- 13.10 ФИЛМ Зовем се Фиш
- 14.40 Изазови пољопривреде
- 15.10 Вијести
- 15.30 Смањи гас
- 16.00 FIFA World Cup Brasil
- 16.30 Мајстори брзине
- 17.00 ФИЛМ Сњегови Килиманџара
- 19.00 Дневник
- 19.30 ТВ Либерти
- 22.00 Алпска језера
- 21.00 Етнофест Неум
- 23.00 Вијести
- 23.10 БХТ Спорт
- 23.40 Кошарка - Европско јуниорско првенство
- 1.40 Полицијска станица, серија

ХРТ1

- 6.30 Религијски програм
- 7.20 Нормалан живот
- 8.00 ФИЛМ Станица Команча
- 9.10 Док. програм
- 9.50 Вијести
- 10.10 Убиства у Мидсомеру, серија
- 12.00 Дневник
- 12.30 Плодови земље
- 13.20 Море
- 14.00 Док. програм
- 15.00 ФИЛМ Велики
- 17.00 Вијести
- 17.10 Мир и добро
- 17.40 Вртларица
- 18.20 Љепотом нашом
- 19.10 Лото
- 19.30 Дневник

ХРТ2

- 5.20 Рамазански бајрам
- 7.00 Џез
- 8.00 Пријатељи
- 9.00 Веселе тројке
- 9.30 Силвестрове и Чичијеве тајне
- 9.50 Мерлин, серија
- 10.40 Библија
- 10.50 Миса
- 12.00 ФИЛМ Мекбраја: Anyone Here Murder Marty
- 13.30 ФИЛМ Породично окупљање
- 16.40 Шериф у Њујорку, серија
- 19.00 Музика
- 19.30 Гламурозне спастице

НОВА

- 6.30 Клуб отписаних, серија
- 7.10 Додир с неба, серија
- 8.10 Скуби Ду, цртани филм
- 8.40 Спајдермен, цртани филм
- 9.00 Покемони, цртани филм
- 9.50 Бијеле удовице
- 11.20 ФИЛМ Грожђице на сунцу
- 13.50 ФИЛМ Родитељи у бијегу
- 15.40 Над липом 35
- 17.00 Вијести
- 17.10 ФИЛМ Карате Кид 3
- 19.10 Дневник

РТЛ

- 6.50 РТЛ Данас
- 7.30 Најљепше бајке свијета, цртани филм
- 8.40 Моји џепни љубимци, цртани филм
- 10.00 Бен 10, цртани филм
- 10.40 Суткиња Ејми, серија
- 12.50 ФИЛМ Boxboarders
- 14.40 ФИЛМ Без весла
- 16.30 ФИЛМ Мамин нови фрајер
- 18.30 РТЛ Данас
- 19.10 Галилео

N. Geographic

- 8.00 Проналажење изгубљеног да Винчија
- 8.50 Изван космоса
- 9.50 Истраживање планете Земље
- 10.40 Секунде до катастрофе
- 11.40 Авионске несреће
- 12.30 Пут до Земљиног језгра
- 14.20 Џејмс Камерон: Путовање на дно Земље
- 14.50 Секунде до катастрофе
- 15.20 Мегаструктуре
- 18.00 Секунде до катастрофе
- 19.00 Када су крокодили јели диносауусе
- 19.50 Шумско краљевство

ТВ1

- 6.00 Бајрам-намаз
- 7.10 Бајрамски концерт
- 9.10 Бајрамски програм
- 10.00 Јунска ноћ, серија
- 12.00 Вијести
- 12.10 ФИЛМ Љетна љубав 2
- 14.00 Корлеоне, серија
- 15.05 Морска патрола, серија
- 16.00 Дадиља Ана, серија
- 17.00 Вијести
- 17.20 Како вријеме пролази, серија
- 19.00 Дневник
- 19.50 ФИЛМ Девет
- 21.00 Како вријеме пролази, серија
- 22.40 ФИЛМ Библиотекар 2: Потрага за благом краља Соломона
- 0.30 Дневник
- 1.30 ФИЛМ Непознато
- 3.00 Ноћни програм

17.40

ВРТЛАРИЦА

- 20.00 Јадранске игре
- 22.00 Дневник
- 22.40 Док. програм
- 0.00 Др Оз
- 1.00 ФИЛМ Плавуша
- 2.30 Убиства у Мидсомеру, серија
- 4.00 Репризни програм
- 4.20 Призма
- 5.00 Љепотом нашом

0.00

МУЗИКА

- 20.00 ФИЛМ Легенда о изгубљеном благу
- 22.00 ФИЛМ Вјетар који повија јечам
- 0.00 Музика

19.00

ПОКЕМОНИ, ЦРТАНИ ФИЛМ

- 20.00 Периферија Сити, серија
- 20.50 ФИЛМ Кућна зечица
- 22.40 Ред карпет
- 23.50 ФИЛМ Бјегунац
- 2.00 ФИЛМ Карате Кид 3
- 3.50 Савршена невјеста
- 5.20 Ред карпет

19.10

ГАЛИЛЕО

- 20.00 ФИЛМ Сам против свих
- 22.10 Мјесто злочина: Мајами, серија
- 0.40 Астро шоу
- 1.40 РТЛ Данас
- 2.20 Суткиња Ејми, серија
- 3.50 ФИЛМ Љубавни гуру

15.20

МЕГАСТРУКТУРЕ

- 21.00 Секс у каменом добу
- 21.50 Изван космоса
- 22.50 Звијезде на стијенама
- 23.40 Секс у каменом добу
- 0.40 Изван космоса
- 1.30 Звијезде на стијенама
- 2.30 Истраживање планете Земље
- 3.20 Авионске несреће
- 4.20 Истраживање планете Земље
- 5.10 Авионске несреће
- 6.10 Најневјероватније фотографије НГ
- 7.00 Тајне крста

21¹⁰ **РТРС**

Аладин

Из земље митова и легенди - Индије, долази авантуристички филм прожет фантазијом и намијењен цијелој породици. Аладин је младић који као мали остаје без родитеља и од дјетињства бива изложен малтретирању вршњака. То се наставља и када постане студент. Заљубљује се у дјевојку Јасмину и спутан да јој изрази своја осјећања узима у руке лампу коју је од ње добио за рођендан и попут имењака из бајке је протрља.

Улоге: Амитаб Бакхан, Севај Дут, Ритиш Десмук

Режија: Суиој Гош

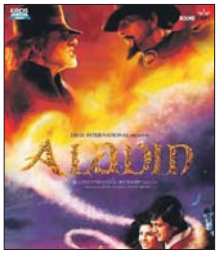

7⁰⁰ **ПИНК БХ**

Црвена земља

Године 1941. партизани ослобађају Ужице и Чачак и воде борбу за Краљево. Нијемци, с циљем одмазде, врше геноцид: стрељају 6.000 грађана Краљева.

Улоге: Душан Јанићевић, Љубиша Самарџић, Гидра Бојанић

Режија: Бранимир Тори Јанковић

Б 92 **21.00**

Прљава игра

Ник Чен један је од њујоршких полицајаца са највише одликовања. Као први кинески имигрант у полицији, Чен користи своје везе са групом кинеских "контроверзних бизнисмена" Тријада како би напредовао у послу. Као најбољем члану чувене градске Јединице за азијске банде, Ченов посао је да одржи ред и мир у Кинеској четврти. Међутим, долази до великог сукоба између Тријада и тек пристиглих и брутално насилних Змајева. Када се крхко примирје у Кинеској четврти прекине, полиција Њујорка доводи појачање у Јединицу за азијске банде.

Улоге: Чоу Ју-Фат, Марк Валберг, Рик Јанг, Пол Бен-Виктор

Режија: Џејмс Фолеј

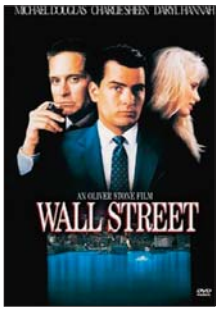

ХРТ 2 **21.00**

Волстрит

Бад Фокс берзовни је мешетар на Волстриту и има само једну жељу - стићи до врха. Дању ради за своју фирму, углавном на телефону, врбујући нове клијенте, нудећи савјете, купујући и продајући. У слободно вријеме настоји доћи до свог идола, брокера Гордона Гекоа, успјешног и богатог, али и бескрупулозног човјека. Послије бројних Гекових одбијања да га прими на разговор, Бад на крају ипак успије доћи до њега, па чак и постати његов штићеник. Мото им је - похлепа је добра. Тако се Бад ускоро нађе у свијету јапија, мутних пословних споразума, у богатству, окружен женама.

Улоге: Мајкл Даглас, Чарли Шин, Мартин Шин, Дерил Хана

Режија: Оливер Стоун

РТРС

6.00	Музика
6.30	Инфо канал
7.00	Вијести
7.05	Јутарњи програм
9.00	Вијести
9.10	Мерлинове авантуре, серија
10.00	У ноћној башти
10.30	Кики шоу
11.00	Огњишта
11.30	Тамо далеко
12.00	Дневник
12.10	Преглед за особе за оштећеним слухом
12.30	Херцеговина изнад мора
13.00	Ларин избор, серија
14.00	Ларин избор, серија
15.00	Вијести
15.10	Ларин избор, серија
16.00	Тенис Брчко Ladies Open
16.30	Српска данас
17.00	Мерлинове авантуре, серија
18.00	Египат
19.10	Олимпијада плус
19.30	Дневник

БН

7.00	Дневник
7.30	Случајни партнери
8.30	Серија
10.00	Новости
10.05	ФИЛМ
12.00	Новости у подне
12.10	ФИЛМ
14.00	Новости
14.05	ФИЛМ
16.00	Дневник
16.20	Ружа вјетрова, серија
17.00	Неко те посматра, серија
18.00	Данас у Српској
18.30	Ружа вјетрова, серија
19.30	Дневник
20.00	Серија
21.00	Музички шоу
22.30	Дневник
23.00	Неко те посматра, серија
23.40	ФИЛМ Дубока вода
1.30	Звјездано небо

РТС1

6.00	Јутарњи програм
9.05	Камионије, серија
9.50	Лов и риболов
10.20	Еко караван
11.10	Запамти ме
12.00	Дневник
12.10	Спорт плус
12.20	Мјесто злочина: Лас Вегас, серија
13.20	Дизни на ТВ
13.40	ФИЛМ Трулне исповјести
15.10	Ово је Србија
16.00	Срећни људи, серија
17.00	Дневник РТ Војводина
17.20	Шта радите бре
17.40	Београдска хроника
18.20	Разгледница
19.00	Слагалица
19.30	Дневник

РТС2

6.00	Концерт за добро јутро
6.50	Слагалица
7.30	Програм за дјецу
8.20	Школски програм
9.50	Вреле гуме
10.20	Књига утисака
11.00	Клиника вет
11.30	Од плочника до царског града
12.30	Екологија
13.00	Трезор
14.00	Школски програм
15.10	Закључано
15.40	САТ
16.30	Све боје животе
17.00	Свилена тога, серија
18.00	Живот и каријера
18.40	Музика
19.10	Вјерски мозаик Србије
20.00	Бинго
20.30	Здравствени водич
21.00	Свилена тога, серија
21.50	ФИЛМ Соул кухиња
23.30	"Смак" поново у Београду
0.50	Репризни програм

Б92

6.40	Шљака
6.50	Инспектор Валандер, серија
8.50	Долина сунца, серија
10.00	Вијести
10.30	Амерички топ-модел
11.30	Цртани филмови
13.50	ФИЛМ
16.00	Вијести
16.30	Спортски преглед
17.00	Штребери, серија
17.30	Пријатељи, серија
18.30	Вијести
19.10	Сунђер Боб, цртани филм
19.20	Штрумфови, цртани филм
20.00	Нинџа ратници
21.00	ФИЛМ Прљава игра
23.00	Вијести
23.30	Спортски преглед
23.50	Увод у анатомију, серија
0.40	ФИЛМ Пожар на Амазону
2.10	Саут Парк, цртани филм
2.40	Нинџа ратници
2.30	Амерички топ-модел
4.20	Увод у анатомију, серија

ПИНК БХ

6.00	Моје срце куца за Лопу, серија
7.00	Сељаци, серија
8.30	Академија дебелих
9.20	Љубав навика паника, серија
10.00	Обични људи, серија
11.00	Инфо топ
11.10	Све за љубав
12.40	Брзе паре
14.00	Кукавица, серија
14.40	Моје срце куца за Лопу, серија
15.50	Инфо топ
16.00	Курсаније
17.00	Мала невјеста, серија
17.50	Инфо топ
18.10	Савршено складан свијет
18.30	Сити ексклузив

23.10

КОД 9, СЕРИЈА

20.10	Оно као љубав, серија
21.10	Концерт Здравка Чолића
22.00	UNICEF - систем малољетничког правосуђа
22.40	Дневник
23.10	Код 9, серија
0.00	ФИЛМ Гледајући детективе
1.30	Египат
2.20	Дневник
2.40	UNICEF - систем малољетничког правосуђа
3.20	Оно као љубав, серија
4.10	Код 9, серија
5.10	Концерт Здравка Чолића

АТВ

8.00	Код Ане
8.50	Вијести
9.00	Бумба, цртани филм
9.05	Ноди, цртани филм
9.30	Гарфилд, цртани филм
9.50	Лијени град, цртани филм
10.10	Бакуган, цртани филм
10.40	Dragon Ball Z, цртани филм
11.00	Винкс, цртани филм
11.40	Вијести
12.00	Слијепа љубав, серија
13.00	Ствари које би требали знати
14.00	Бандини, серија
15.30	Сасуке нинџа ратници
16.30	Слијепа љубав, серија
17.30	Код Ане
17.40	Забавни програм
19.00	Вијести
20.00	ФИЛМ
22.00	Вијести
22.20	Бандини, серија
23.20	ФИЛМ
1.20	Ноћни програм

17.40

БЕОГРАДСКА ХРОНИКА

20.00	Срећни људи, серија
20.50	РТС Караван путујући пјевачи
22.50	Око
23.20	Мјесто злочина: Лас Вегас, серија
0.00	Дневник
0.20	Злочиначки умови, серија
-	ФИЛМ Без мушкараца
-	Репризни програм

К3

9.00	Вијести
9.05	Страсти и интриге, серија
10.00	Кинали кар, серија
11.00	Јужна ноћ, серија
12.00	Вијести
12.05	Украдени животи, серија
13.00	SMS Box
15.00	Вијести
15.05	Бонанца, серија
16.00	Страсти и интриге, серија
16.50	Дивљи свијет
17.10	Кинали кар, серија
18.10	Храна и вино
18.40	Новости
19.30	Дневник РТС
20.00	Јужна ноћ, серија
21.00	Тек рођени, серија
22.00	Новости
22.40	ФИЛМ

ОБН

6.30	Атомска Бети, цртани филм
7.00	Оги и жохари, цртани филм
7.20	Рони Оли рони, цртани филм
7.50	Dibidogs, цртани филм
8.20	Рони Оли рони, цртани филм
9.30	Наша мала клиника, серија
10.20	Скривена камера
10.30	Било једном у Турској, серија
11.55	Инфо
12.00	Најбржи играч, квиз
12.50	In магазин
13.40	Принц из Бел Еира, серија
14.30	Љубав вјера нада, серија
15.50	Одбачена, серија
16.50	Дејана Talk Show
17.40	Љубав без граница, серија
18.50	Инфо
19.00	ОБН Спорт
19.20	In магазин
20.00	Ружа вјетрова, серија
21.00	Балканске преваре
21.30	Одбачена, серија
22.30	ФИЛМ Смрт Алда Мора
0.30	Зодијак
2.30	Телеринг
3.30	Чувари планета

22.10

AMI G ШОУ

19.00	Академија дебелих
19.50	Кукавица, серија
20.40	Академија дебелих
21.10	Смијешно ћоше код Ћоше
22.10	Ami G шоу
0.00	ФИЛМ Дјевојка из комшилука
2.00	Сити ексклузив

РАДИО РС

6.00	Јутарњи програм
9.00	Вијести
9.05	Музика расположења
9.40	Вријеме је за спорт
10.00	Вијести
10.05	Заједнички талас
11.00	Вијести
11.05	Заједнички талас
12.00	Подневне новости
12.10	Запјевајмо пјесме старе
12.30	Бањалука јуче данас сутра
12.40	Запјевајмо пјесме старе
13.00	Вијести
13.05	У ритму дана
14.05	Свилен конац
16.00	Дневник
16.30	Музика
17.00	Вијести
17.05	Мозаик радија
19.00	Вечерње новости
19.10	Заиграјмо, запјевајмо
20.00	Вијести
20.10	Актуелно
20.30	Музика
21.05	Музика расположења
21.40	Староградска музика
22.00	Хроника дана
22.10	Најсвјетлије странице умјетничке музике
23.05	Медаљони у времену
0.00	Поноћне вијести
0.05	Метроном
1.00	Ноћни програм

Препоручујемо...

0⁰⁰ РТРС

Гледајући детективе

Нил, самопрозвани филмофил и власник продавнице старих филмова, увијек је био срећан што живот посвећује свом омиљеном филмском жанру, "филм ноару". Нил је толико заокупљен гледањем филмова и цитирањем сценарија да живот лети поред њега. Ту његову страст за филмовима подржавају и његови пријатељи. Када упозна Виолет, праву фаталну жену, његов свакодневни живот окрене се наопако, а линија између стварности и филмова, убрзо постаје мутна.

Улоге: Килијан Марфи, Луси Лиу, Џејсон Судеикис, Марк Харелик

Режија: Пол Сотер

ОБН 22.30

Смрт Алда Мора

Када добије кратки филм с убиством Алда Мора, судија пред пензијом креће да истражи случај. Судија пред пензијом, Розарио Саракино, добије пакет од непознатог човјека у којем се налази филм који приказује напад из засједе на аутомобил политичара Алда Мора. Сви Морови тјелохранитељи су убијени, а њега су отели чланови "Црвених бригада", група која припада радикалној љевици та Саракино схвата да је прича о убиству политичара, а која је пуштена у јавност, у ствари лажна.
Улоге: Доналд Сатерленд, Ђанкарло Ђанини, Стефанија Рока, Ф. Марej Абрахам
Режија: Ренцо Мартинели

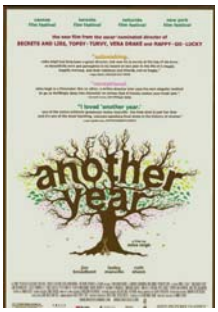

ХРТ 1 23.00

Још једна година

Геолог Том и психолошка савјетница Гери Хепл у браку су тридесет година и једни су од ријетких који се могу похвалити коликотолико сретним браком и смиреним животом. Упркос срећи коју настоје пренијети на своју околину, њихови знанци имају несрећније животе, па и озбиљније проблеме: њихов тридесетогодишњи син Џо неожењен је, и иако има посао, осјећа се помало усамљеним. Мери, Герина пријатељица, која се недавно растала, има пак проблема с алкохолом што упорно и безуспішно покушава сакрити.
Улоге: Џим Броадбент, Лесли Менвил, Рут Шин, Оливер Малтман
Режија: Мајк Ли

БХТ1

7.30 Природна баштина БиХ
8.00 Вијести
8.10 Јужни Бруклин, серија
9.00 Школа филма
10.10 Изгубљена част, серија
11.00 Мирис кише на Балкану, серија
12.00 Вијести
12.10 ТВ Либерти
12.40 Екологика
13.10 Мајстори брзине
13.40 Еуро панорама
14.10 Вијести
14.30 Нема проблема
14.50 Слагалица
15.40 Јужни Бруклин, серија
16.30 Природна баштина БиХ
17.00 Под кровом, магазин
17.30 Гастро кутак
18.00 Мирис кише на Балкану, серија
19.00 Дневник
19.40 Бизнис магазин
20.00 Јосип Пејаковић: У име народа
20.40 Бајрам дође миришу авлије
23.00 Вијести
23.20 БХ Телеком Премијер лига
23.50 ФИЛМ ТВ Сет

ХРТ 1

6.00 Мир и добро
7.00 Добро јутро, Хрватска
9.00 Доме слатки доме, серија
10.00 Вијести
10.10 Заволите свој дом
11.00 Човјекова планета
12.00 Дневник
12.30 Мој судбине, серија
13.10 ФИЛМ Taking Liberty
15.00 Вијести
15.10 Крш и море
16.00 Понос Раткајевих, серија
17.00 Вијести
17.20 Хрватска уживо

ХРТ 2

6.50 Мој судбине, серија
7.30 Телетабис, цртани филм
8.00 Жутокљунац
8.20 Амика, серија
9.00 H2O Уз мало воде, серија
9.20 Кањон опасних игара, серија
10.00 Градић Вакавил
10.20 Љубав је чудна
12.10 Едгемонт, серија
12.30 Обична клинка, серија
13.00 Дарма и Грег, серија
13.20 Док. програм
13.50 Британска краљевска вјенчања
14.40 Залагаоница
15.30 Плодови земље
16.20 Мијењам свијет
16.50 Идемо на пут с Гораном Милићем

НОВА

5.40 И тако то, серија
5.50 Скуби Ду, цртани филм
6.30 Спајдермен, цртани филм
7.00 Кад лишће пада, серија
8.10 Страсти Оријента, серија
10.00 Вокер тексашки ренџер, серија
12.00 Заувијек сусједи, серија
13.20 Ин магазин
14.00 Вокер тексашки ренџер, серија
15.50 Заувијек сусједи, серија
17.00 Вијести
17.20 Ин магазин
18.00 Кад лишће пада, серија
19.10 Дневник
20.00 Страсти Оријента, серија

РТЛ

6.40 РТЛ Данас
7.20 ПопПикси, цртани филм
7.30 Моји џепни љубимци, цртани филм
7.50 Езел, серија
9.40 Кисмет - окови судбине, серија
10.50 Кобра 11, серија
13.10 Магазин
13.30 Крв није вода, серија
14.20 Бибин свијет, серија
14.00 Кобра, серија
16.50 РТЛ од 5 до 5
17.00 Галилео
18.00 Магазин
18.30 РТЛ Данас
19.00 Крв није вода, серија

N. Geographic

8.00 Авионске несреће
8.50 Звијезде на стијенама
9.50 Шаптач пса
10.40 Секунде до катастрофе
11.40 Истраживање планете Земље
12.30 Авионске несреће
13.30 Шаптач пса
14.20 Секунде до катастрофе
15.20 Закопане библијске тајне
16.10 Мегаструктуре
17.10 Шаптач пса
18.00 Мегаструктуре
19.00 Авионске несреће
19.50 Инжењерске везе
21.00 Авионске несреће

ТВ1

6.00 Закон љубави, серија
7.00 Украдени животи, серија
8.00 Бонанца, серија
9.05 Страсти и интриге, серија
10.05 Кинали кар, серија
11.00 Јужна ноћ, серија
12.00 Вијести
12.10 Екстремни спортови
13.00 Бонанца, серија
14.00 Украдени животи, серија
15.00 Елиза, серија
16.00 Страсти и интриге, серија
17.00 Вијести
17.10 Кинали кар, серија
18.10 Доктор Мартин, серија
19.00 Дневник
20.00 Јужна ноћ, серија
21.00 Морска патрола, серија
22.00 Вијести
22.10 Доктор Мартин, серија
22.40 ФИЛМ Црни вјетар
0.30 Дневник
1.30 ФИЛМ Школа за фрајере
3.00 Ноћни програм

21.30

СТИПЕ У ГОСТИМА, СЕРИЈА

18.30 Лоза, серија
19.30 Дневник
20.00 ТВ бинго
20.30 У крупном плану
21.30 Стипе у гостима, серија
22.20 Дневник
23.00 ФИЛМ Још једна година
1.00 Секс и град, серија
1.40 Серија
2.30 Серија
3.10 Репризни програм
5.20 Серија

7.30

ТЕЛЕТАБИС, ПРОГРАМ ЗА ДЈЕЦУ

18.30 Нови клинци с Беверли Хилса, серија
19.10 20пет, квиз
19.30 Гламурозне спастице
20.00 Лажи ми, серија
21.00 ФИЛМ Волстрит
23.00 Мјесто злочина: Мајами, серија
23.40 Муљке, серија
1.00 Битанге и принцезе, серија
1.50 Шаптачица духовима, серија
2.30 Кет и Ким, серија
3.00 Др Хаус, серија
3.40 Серија
4.30 Музика

18.00

КАД ЛИШЋЕ ПАДА, СЕРИЈА

21.50 Вијести
22.10 ФИЛМ Универзални војник: Повратак
23.50 ФИЛМ Кућна зечица
1.30 Заборављене душе, серија
2.10 Браћа, серија
2.40 Додир с неба, серија
3.20 Езо ТВ
4.20 Дневник
5.10 Ин магазин

16.50

РТЛ ОД 5 ДО 5

20.00 Домаћице, серија
20.50 Havai Five-O, серија
21.40 Одстрел, серија
23.30 Вијести
23.40 Одстрел, серија
0.30 Мјесто злочина: Мајами, серија
1.20 Астро шоу
2.20 Мјесто злочина: Мајами, серија
3.50 РТЛ Данас

19.00

АВИОНСКЕ НЕСРЕЋЕ

21.50 Табу
22.50 Ћоркирани у иностранству
23.40 Авионске несреће
0.40 Табу
1.30 Ћоркирани у иностранству
2.30 Истраживање планете Земље
3.20 Авионске несреће
4.20 Истраживање планете Земље
5.10 Авионске несреће
6.10 Најневерoватније фотографије НГ
7.00 Тајна Библија

0⁰⁰ ПИНК БХ

Дјевојка из комшилука

Осамнаестогодишњи Метју Кидман је амбициозни одликаш који до сада није уживао у животу - све док није срео своју нову комшиницу, прелијепу и наизглед наивну Данијел. Када открије да је његова "савршена" комшиница заправо некадашња порно-звијезда, Метјуов заштићени свијет почиње да измиче контроли. Ипак, она му помаже да изађе из љуштуре и открије да некада треба све ризиковати за особу коју волиш. Ово је комедија о судару супротних свјетова, схватања и окружења.
Улоге: Емил Хирш, Елиша Катберт, Џејмс Ремар, Тимоти Олифант
Режија: Лук Гринфилд

0⁴⁰ Б 92

Пожар на Амазону

Када познати еколог и борац за очување природне средине бива убијен у прашумама Амазона, препотентни фотограф и млада активисткиња из Сједињених Држава одлазе у Јужну Америку да открију ко је одговоран за његово убиство. Сантос, познати Боливијски борац за очување природне средине, удружује се са локалним племенима у борби против раскрчења амазонске прашуме. Убрзо, међутим, бива убијен под неразјашњеним околностима.
Улоге: Сандра Булок, Крег Шефер, Хуан Фернандез
Режија: Луис Љоса

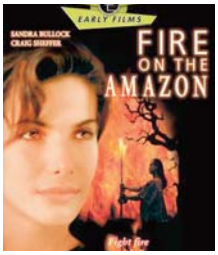

ХРТ 1, субота **1.20**

Небо изнад крајолика

Чувајући краве на планини, недалеко од свог села, пастиру Мехмеду догоди се чудо. С неба, параглајдером, тик до њега падне лијепа Францускиња Дебора. Упркос језичкој баријери (наиме, Мехмед не разуми ниједан страни језик, а Дебора говори француски и енглески), Мехмед схвати да га Дебора моли за помоћ, па је одведе у своје мало планинско село, у своју кућу, гдје их дочека његова мајка. Судар различитих традиција и обичаја, те језичко неразумијевање, донијеће низ комичних ситуација. Мехмед помаже Дебори и води је у сусједно село како би се могла јавити колегама из француске амбасаде у Сарајеву.

Улоге: Одри Хам, Александар Сексан, Харис Бурина, Нада Ђуревска, Анита Кајаса, Фадил Каруп

Режија: Ненад Ђурић

НОВА, субота **15.10**

Повратак суперјунака

Бивши суперјунак Џек позван је да се врати на посао како би групу злочесте дјеце у приватној академији претворио у суперјунаке. Џек је некада био Капетан Зум, бивши суперјунак који је изашао из форме и изгубио моћи. Џек је нерадо позван назад у акцију да би групу злочестих клинаца претворио у нову генерацију суперјунака који ће свијет спасити од сигурног уништења.

Улоге: Тим Ален, Кортни Кокс, Чеви Чејс, Спенсер Бреслин, Кевин Зегерс

Режија: Питер Хјуит

4

Година: 2010.
Трајање: 100
Жанр: документарни, биографски, историјски
Земља: Србија
Режија: Мила Турајлић

Cinema Komunisto

Српски документарац који се бави Титовом опсједнутошћу кинематографијом и испитује успон и пад југословенске филмске илузије.

Лека Константиновић био је 32 године Титов лични кинооператер. У том периоду приказао му је укупно 8.801 филм, о чему је водио уредне забиљешке. Заједно с редитељем Вељком Булајићем, Титовим омиљеним глумцем Батом Живојиновићем и директорима и радницима "Авала филма", Лека се присјећа како је маршал Тито користио филмску индустрију да створи "званични наратив" нове државе - Социјалистичке Федеративне Републике Југославије.

Од натруле сценографије у "граду духова", у који се претворила моћна "Авала", до предсједникове приватне сале за пројекције, пратимо човјека који је опсесивно сваке ноћи гледао филмове, док је дању, управљајући земљом, читао, па чак и преправљао сценарије будућих филмова. Уз помоћ одломака из више од 60 заборављених југословенских филмова, "Cinema Komunisto" је прича о Југославији на начин на који она никада није испричана на филмском платну.

5

Жанр: акција, крими, драма, трилер
Година: 2012.
Трајање: 165
Земља: САД
Режија: Кристофер Нолан
Улоге: Кристијан Бејл, Мајкл Кејн, Гери Олдмен, Ен Хатавеј, Џозеф Гордон-Луит, Лијам Нисон, Морган Фримен, Марион Котилар

Витез таме: Повратак (The Dark Knight Rises)

Посљедњи филм Ноланове трилогије у којем се остарјели Бетмен (Кристијан Бејл) мора суочити са опаким Банеом (Том Харди) и загонетном Кетвумен (Ен Хатавеј), а баш је кренуо - у пензију.

Прошло је осам година откад је Бетмен нестао и од хероја постао бјегунац. Преузевши одговорност за смрт Харвија Дента, Витез таме жртвовао је све што је требало да служи већем добру.

Неко вријеме та лаж је функционисала и криминал је у Готам Ситију скршен антикриминалистичким законом, захваљујући којем су криминалци завршили у затвору или су протјерани из Готама. Све ће се промијенити доласком лукавог лопова с непознатим планом. Међутим, много је опаснија појава Банеа, маскираног терористе чији ће немилосрдни план истјерати Бруса из егзила. Бетмен му се можда неће успјети супротставити - послије осам година избивања, он је старији и његова физичка кондиција није онаква на какву смо навикли, а негативац никада није био бруталнији.

4

Година: 2011.
Трајање: 146
Жанр: драма, арт, експериментални
Земља: Мађарска
Режија: Бела Тар, Агнес Храницки
Улоге: Јанош Дерси, Ерика Бок, Михали Кормос

Торински коњ

Медитативна драма Беле Тара, прича о славном инциденту с полудјелим Ничеом и његовим коњем.

У Торину, 3. јануара 1889, Фридрих Ниче је излазећи из своје куће угледао како кочијаш бичује коња. Славни филозоф се непосредно послије тога разболио, а преосталих десет година живота провео је ментално болестан и потпуно заниј ремио, на бризи мајци и сестри.

Описом тог догађаја и реченицом "Не знамо шта се догодило с коњем" почиње најновији и, према ријечима самог аутора, посљедњи филм култног мађарског редитеља Беле Тара.

ХРТ 1, недјеља 15.00

Велики

Кад се ујутро пробудио и погледао у огледало, крикнуо је од ужаса: у огледалу је видио непознатог младића. А кад је покушао да се обуче, одјећа му је била премала. Из џепа је испала картица на којој је писало "Твоја жеља је испуњена" и Џош је са страхом схватио да је Золтан одржао обећање. Слиједи низ за Џоша, његову маму и његовог најбољег пријатеља Билија, страшних, а за за гледаоце неописиво комичних ситуација.

Улоге: Том Хенкс, Дејвид Москоу, Џаред Раштон, Мерцедес Руел, Елизабет Перкинс

Режија: Пени Маршал

Нова, недјеља 17.10

Карате Кид 3

У трећем наставку овог драматичног филма, који поново окупља звијезде претходна два дијела, Данијел ла Русо је на путу да изгуби све када одлучи да жртвује принцип зарад поноса. Данијел постаје мета опасног Кобра Каија, студента чврсто ријешеног да поврати своју титулу, након што одлучи да не учествује у наступајућем шампионату у каратеу. Његов мудри учитељ Мијаги савјетује Данијела да игнорише пријетње и да се клони турнира. Али, како се притисак на Данијела појачава, он прихвата изазов, због чега долази у озбиљан сукоб.

Улоге: Ралф Мачио, Пат Морита, Мартин Ков

Режија: Џон Г. Авилдсен

Година: 2011.
Трајање: 82
Жанр: драма
Земља: Аргентина
Режија: Пабло Ђорђели
Улоге: Герман де Силва, Хебе Дуарте, Наира Кале Мамани

4

Багреми (Las Acacias)

Аргентинска драма о возачу камиона Рубену којег пратимо на његовом дугом путу.

Готово цијела радња првог играног филма Пабла Ђорђелија одвија се дуж 1.500 километара дугог аутопута који повезује парагвајски главни град Асунсион са аргентинским Буенос Аиресом. То је рута коју Рубен (Герман де Силва), возач камиона са тридесет година возачког искуства, јако добро познаје.

Ипак, "Багреми" избјегава конвенције филмова цесте, јер не сусрећемо предвидљиво непредвидљиве ликове. Умјесто да се користи заобилазницама, радња филма усредсређена је на интеракцију унутар кабине Рубеновог камиона - на разговоре који полагано прерастају у изузетно дирљиву причу.

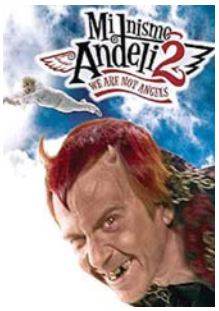

ПИНК БХ 21.00

Ми нисмо анђели 2

Софија почиње да показује интересовање за супротни пол, док Никола, патолошки љубоморан отац, улаже максималне напоре да своју јединицу заштити од било каквог мушког утицаја и, не бирајући средства, елиминише све потенцијалне кандидате. Притиснут буљуцима удварача, Никола почиње да луди и користи трикове, насиље, психотерапију и науку како би Софију "спасао" од - секса. Оцу здушно помажу пријатељи Ђура и Милан. Да ли ће и колико успјети да Софију заштити од фрајера какав је и сам некада био зависи и од Анђела и Ђавола.

Улоге: Никола Којо, Мирка Васиљевић, Милена Павловић, Зоран Цвијановић, Срђан Тодоровић

Режија: Срђан Драгојевић

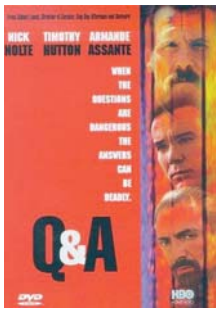

ПИНК БХ 0.40

Испитивање

Када њујоршки полицајац Мајк Бренан хладнокрвно убије ненаоружаног дилера дроге, истог трена ће се побринути да постави пиштољ у руке жртве и доведе очевице који ће лажно посвједочити шта се догодило. Окружни тужилац Кевин Квин позваће свог замјеника Ала Релија да води овај случај. Током испитивања Бренана Рили ће на основу добро одабраних питања добити необичне одговоре који ће га увјерити да се мора још детаљније позабавити случајем. Он ће ускоро разоткрити мрежу корупције која води од Бренана, а завршава се у канцеларији тужиоца Кевина Квина.

Улоге: Ник Нолти, Тимоти Хатон, Арманд Асанте, Патрик О'Нил, Ли Ричардсон

Режија: Сидни Ламет

РТРС

- 6.00 Музика
- 6.30 Инфо канал
- 7.00 Вијести
- 7.05 Јутарњи програм
- 9.00 Вијести
- 9.10 Мерлинове авантуре, серија
- 10.00 У ноћној башти
- 10.30 Кики шоу
- 11.00 Огњишта
- 11.30 Тамо далеко
- 12.00 Дневник
- 12.10 ФИЛМ Паја и Јаре
- 14.00 Ларин избор, серија
- 15.00 Вијести
- 15.10 Ларин избор, серија
- 16.00 Здравље је лијек
- 16.30 Српска данас
- 17.00 Међународни рукометни ТВ турнир шампиона
- 17.20 Рукомет: Слога - Адемар
- 19.10 Олимпијада плус
- 19.30 Дневник

БН

- 7.00 Дневник
- 7.30 Случајни партнери
- 8.30 Серија
- 10.00 Новости
- 10.05 ФИЛМ
- 12.00 Новости у подне
- 12.10 Музика
- 14.00 Новости
- 14.05 ФИЛМ
- 16.00 Дневник
- 16.10 Ружа вјетрова, серија
- 17.00 Неко те посматра, серија
- 18.00 Данас у Српској
- 18.30 Ружа вјетрова, серија
- 19.30 Дневник
- 20.00 Серија
- 21.00 Ноћни ТВ пројекат
- 22.30 Дневник
- 23.00 Неко те посматра, серија
- 23.40 ФИЛМ Тајна
- 1.30 Звијездано небо

РТС1

- 6.00 Јутарњи програм
- 9.00 Камиониије, серија
- 9.50 Квадратура круга
- 10.20 Путопис
- 10.50 Запамти ме
- 12.00 Дневник
- 12.10 Спорт плус
- 12.30 Мјесто злочина: Лас Вегас, серија
- 13.20 ФИЛМ Подигни глас
- 15.00 Гастрономад
- 15.10 Ово је Србија
- 16.00 Срећни људи, серија
- 17.00 Дневник РТ Војводина
- 17.20 Шта радите бре
- 17.40 Београдска хроника
- 18.20 Разгледница
- 19.00 Слагалица
- 19.30 Дневник

РТС2

- 6.00 Концерт за добро јутро
- 6.50 Слагалица
- 7.30 Програм за дјецу
- 8.20 Школски програм
- 9.50 Све боје живота
- 10.20 Музика
- 11.00 Траг
- 11.30 Грађанин
- 12.00 Музика
- 12.30 Здравствени водич
- 13.00 Трезор
- 14.00 Школски програм
- 16.00 Вријеме је за бебе
- 16.30 Екологија
- 17.00 Свилена тога, серија
- 18.00 Зона Б
- 18.30 Одбојка на пијеску
- 18.40 Програм за дјецу
- 20.00 ТВ мрежа
- 20.20 Слике душе
- 21.00 Преваранти, серија
- 21.50 Живот са музиком
- 22.20 Трст - раскршће народа језика и култура
- 23.00 Либела
- 23.20 Kool and the Gang
- 0.20 Репризни програм

Б92

- 6.50 Инспектор Валандер, серија
- 8.50 Долина сунца, серија
- 10.00 Вијести
- 10.30 Амерички топ-модел
- 11.30 Цртани филмови
- 14.00 ФИЛМ
- 16.00 Вијести
- 16.30 Спортски преглед
- 17.00 Штребери, серија
- 17.30 Пријатељи, серија
- 18.30 Вијести
- 19.10 Сунђер Боб, цртани филм
- 19.20 Штрумфови, цртани филм
- 20.00 Нинџа ратници
- 21.00 ФИЛМ Побјесњели Макс 3
- 23.00 Вијести
- 23.30 Спортски преглед
- 23.50 Увод у анатомију, серија
- 0.40 ФИЛМ Најстарији Фершо
- 2.20 Саут Парк, серија
- 2.40 Нинџа ратници
- 3.30 Амерички топ-модел
- 4.20 Увод у анатомију, серија
- - Инфо

ПИНК БХ

- 6.00 Моје срце куца за Лолу, серија
- 7.00 Сељаци, серија
- 8.30 Академија дебелих
- 9.20 Љубав навика паника, серија
- 10.00 Обични људи, серија
- 11.00 Инфо топ
- 11.10 Гранд шоу
- 12.40 Брзе паре
- 14.00 Кукавица, серија
- 14.40 Моје срце куца за Лолу, серија
- 15.50 Инфо Топ
- 16.00 Курсаније
- 17.00 Мала невјеста, серија
- 17.50 Инфо топ
- 18.30 Сити ексклузив
- 19.00 Академија дебелих
- 19.50 Кукавица, серија

15.10

ЛАРИН ИЗБОР: СЕРИЈА

АТВ

- 8.00 Код Ане
- 8.50 Вијести
- 9.00 Бумба, цртани филм
- 9.05 Ноди, цртани филм
- 9.20 Мој љепни љубимац, цртани филм
- 9.30 Гарфилд, цртани филм
- 9.50 Лијева град, цртани филм
- 10.10 Бакуган, цртани филм
- 10.40 Dragon Ball Z, цртани филм
- 11.00 Винкс, цртани филм
- 11.40 Вијести
- 12.00 Слијепа љубав, серија
- 13.00 Гутачи пилула
- 14.00 Бандини, серија
- 15.30 Сасуке нинџа ратници
- 16.30 Слијепа љубав, серија
- 17.30 Код Ане
- 17.40 Забавни програм
- 19.00 Вијести
- 20.00 ФИЛМ
- 22.00 Вијести
- 22.20 Бандини, серија
- 23.20 ФИЛМ
- 1.20 Ноћни програм

12.10

СПОРТ ПЛУС

- 20.00 Срећни људи, серија
- 20.50 ФИЛМ Пинк Пантер 2
- 22.50 Око
- 23.20 Мјесто злочина: Лас Вегас, серија
- 0.00 Дневник
- 0.30 Злочинački умови, серија
- 1.00 ФИЛМ Пијесак Иво Џиме
- 2.50 Репризни програм

К3

- 9.00 Вијести
- 9.05 Страсти и интриге, серија
- 10.00 Кинали Кар, серија
- 11.00 Јужна ноћ, серија
- 12.00 Вијести
- 12.05 Украдени животи, серија
- 13.00 SMS Party
- 15.00 Вијести
- 15.05 Бонанца, серија
- 16.00 Страсти и интриге, серија
- 16.50 Дивљи свијет
- 17.10 Кинали Кар, серија
- 18.10 Храна и вино
- 18.40 Новости
- 19.30 Дневник РТС
- 20.00 Јужна ноћ, серија
- 21.00 Фолк шоу
- 22.00 Новости
- 22.40 ФИЛМ

ОБН

- 7.00 Оги и жохари, цртани филм
- 7.20 Рони Оли рони, цртани филм
- 7.40 Анђели и пријатељи, цртани филм
- 7.50 Дибидогс, цртани филм
- 8.20 Рони Оли рони, цртани филм
- 8.30 Џералд Мекбоинг, цртани филм
- 9.30 Наша мала клиника, серија
- 10.20 Скривена камера
- 10.30 Било једном у Турској, серија
- 11.50 Crime Time, цртани филм
- 11.55 Инфо
- 12.00 Најбржи играч, квиз
- 12.50 Ин магазин
- 13.40 Принц из Бел Еира, серија
- 14.30 Љубав вјера нада, серија
- 15.40 Скривена камера
- 15.50 Одбачена, серија
- 16.50 Дејана Talk Show
- 17.40 Љубав без граница, серија
- 18.50 Инфо
- 19.00 ОБН Спорт
- 19.20 Ин магазин
- 20.00 Ружа вјетрова, серија
- 21.00 Балканске преваре
- 21.30 Одбачена, серија
- 22.30 ФИЛМ 13 дијаманата
- 0.30 Зодијак
- 2.30 Инфо
- 2.50 Еуро лига

17.00

МАЛА НЕВЈЕСТА, СЕРИЈА

- 20.40 Академија дебелих
- 21.00 ФИЛМ Ми нисмо анђели 2
- 22.40 Мултимилионер
- 0.00 Немогућа мисија
- 0.40 ФИЛМ Испитивање

Препоручујемо...

22³⁰ ОБН

13 дијаманата

Жерар Депардије тумачи главну улогу Мата, полицајца тринаесте ноћне дивизије криминалистичке полиције. Површан и сам, привучен подземљем, прогоњен сопственим фантазијама, Мат је одавно изгубио вјеру у то да можда негдје другдје постоји бољи живот. Све до дана када се његова судбина с њим поигра.

Улоге: Жерар Депардије, Оливиј Маршал, Асиа Аргенто

Режија: Жил Бехат

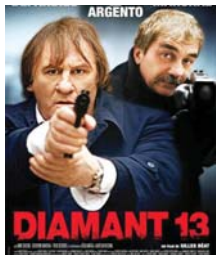

21⁰⁰ Б 92

Побјесњели Макс 3

Мед Макс у потрази за својим украденим власништвом нађе се у Бертертоуну - средишту размјене добара, а судбина ће га одвести до Тандердома, у којем се, као у римским аренама пред разјареном гомилом бори за сопствени живот. Мел Гибсон и неуништива рок звијезда Тина Тарнер у најспектакуларнијем наставку трилогије о пустоловинама Мед Макса.

Улоге: Мел Гибсон, Тина Тарнер, Брус Спенс

Режија: Џори Огилвис, Џори Милер

ХРТ 1 — 22.30

Комплекс Бадер Меинхоф

Године 1967. у Берлин долази ирански шах који је умало убијен приликом демонстрација усмјерених против његове политике. Љевичарска новинарка Улрике Меинхоф, огорчена ситуацијом у земљи и свјесна да писањем не може баш много тога промијенити, одлучи да подузме нешто јаче и ефикасније. Млади Нијемац Андреас Бадер организује, заједно с љубавницом Гудрун Енслин, постављање бомбе у франкфуртској робној кући. Иако су га ухватили, успио је побјећи из затвора уз помоћ Улрике Меинхоф. Они ће основати Бадер-Маинхоф групу, огранак њемачке револуционарне организације РАФ.

Улоге: Мартина Гедек, Мориц Блеибтреу, Јохана Вокалек, Надја Ул, Јан Јозеф Лиферс

Режија: Ули Едел

РТРС — 12.10

Паја и Јаре

Доживљаји дугогодишњег возача хладњаче и његовог помоћника који напуштају своју радну организацију, јер неће да се дошколују како би стекли потребне квалификације, и постају приватни аутопревозници.

Послије многих перипетија схвате да им је ипак најбоље било у њиховом бившем предузећу, враћају се, заједнички уче, завршавају школу и поново одлазе на путовање са својом хладњачом.

Улога: Павле Вуисић, Миодраг Петровић Чкаља, Бранко Цвејић, Лепа Лукић, Милош Жутић, Милутин Бутковић

Режија: Мило Букановић

БХТ1

7.30 Природна баштина БиХ
8.00 Вијести
8.10 Јужни Бруклин, серија
9.00 Цртани филм
9.10 Слагалица
9.30 Бајке о животињама
9.40 Цртани филм
10.10 Изгубљена част, серија
11.00 Мирис кише на Балкану, серија
12.00 Вијести
12.10 Под кровом
12.40 БХ Телеком Премијер лига БиХ
13.10 СФФ
13.40 Гастро кутак
14.00 Вијести
14.20 Како да не
15.00 Слагалица
15.20 Цртани филм
15.40 Јужни Бруклин, серија
16.30 Природна баштина БиХ
17.00 Правда за свако дијете
17.20 Импресије из Аустралије
18.00 Мирис кише на Балкану, серија
19.00 Дневник
19.30 Ретровизор
20.00 Живот и остало
20.30 Фудбал - Play off Lige шампиона
22.30 Вијести
22.50 Историја моде
0.00 ФИЛМ Жута

ХРТ 1

6.00 Треће доба
7.00 Добро јутро Хрватска
8.50 Доме слатки доме, серија
10.00 Вијести
10.05 Заволите свој дом
11.00 Човјекова планета
12.00 Дневник
12.30 Моћ судбине, серија
13.00 ФИЛМ За једну ноћ
15.00 Вијести
15.10 Крш и море
16.00 Понос Раткајевих, серија
17.00 Вијести
17.20 Хрватска уживо
17.50 Лоза, серија
19.30 Дневник

ХРТ 2

6.50 Моћ судбине, серија
7.30 Телетабис, цртани филм
8.00 Жутокљунац
8.20 Амика, серија
9.00 H2O Уз мало воде, серија
9.20 Кањон опасних игара, серија
10.00 Градић Вакавил
10.20 Љубав је чудна
12.10 Edgemont, серија
12.30 Обична клинка, серија
13.00 Дарма и Грег, серија
13.20 Музика
13.30 Док. програм
14.10 Британска краљевска вјенчања
15.00 Залагаоница
15.50 Реконструкција
16.20 Море
16.50 Идемо на пут с Гораном Милићем
18.30 Нови клинци с Беверли Хилса, серија
19.10 20пет, квиз
19.30 Гламурозне спостице

НОВА

5.40 И тако то, серија
5.50 Скуби Ду, цртани филм
6.30 Спајдермен, цртани филм
7.00 Кад лишће пада, серија
8.10 Страсти Оријента, серија
10.00 Вокер тексашки ренцер, серија
12.00 Заувијек сусједи, серија
13.20 Ин магазин
14.00 Вокер тексашки ренцер, серија
15.50 Заувијек сусједи, серија
17.00 Вијести
17.20 Ин магазин
18.00 Кад лишће пада, серија
19.10 Дневник

РТЛ

6.30 РТЛ Данас
7.00 ПопПикси, цртани филм
7.30 Моји цепни љубимци, цртани филм
7.40 Езел, серија
9.40 Кисмет - окови судбине, серија
10.50 Кобра 11, серија
13.00 Магазин
13.30 Крв није вода, серија
14.20 Бибин свијет, серија
15.00 Кобра, серија
16.50 РТЛ од 5 до 5
17.00 Галилео
18.00 Магазин
18.30 РТЛ данас
19.00 Крв није вода, серија

N. Geographic

8.00 Мегафабрике
8.50 Мегаструктуре
9.50 Шапчаг псима
10.40 Секунде до катастрофе
11.40 Истраживање планете Земље
12.30 Авионске несреће
13.30 Шапчаг псима
14.20 Секунде до катастрофе
15.20 Библијске мистерије
16.10 Мегаструктуре
17.10 Шапчаг псима
18.00 Мегаструктуре
19.00 Мегафабрике
19.50 Мегаструктуре
21.00 Мегафабрике
21.50 Мегаструктуре
22.50 Ћоркирани у иностранству
23.40 Мегафабрике
0.40 Мегаструктуре

ТВ1

6.00 Закон љубави, серија
7.00 Украдени животи, серија
8.00 Бонанца, серија
9.05 Страсти и интриге, серија
10.05 Кинали Кар, серија
11.00 Јунска ноћ, серија
12.00 Вијести
12.10 Окуси културе
13.00 Бонанца, серија
14.00 Украдени животи, серија
15.00 Морска патрола, серија
16.00 Страсти и интриге, серија
17.00 Вијести
17.10 Кинали Кар, серија
18.10 Заувијек млад, серија
19.00 Дневник
20.00 Јунска ноћ, серија
21.00 Елиза, серија
22.00 Вијести
22.10 Заувијек млад, серија
22.40 ФИЛМ Црвени орао
0.30 Дневник
1.30 ФИЛМ Грмаљ: Индијанци
3.00 Ноћни програм

12.30

МОЋ СУДБИНЕ, СЕРИЈА

20.00 Боје туризма
21.00 Стипе у гостима, серија
21.40 Дневник
22.30 ФИЛМ Комплекс Бадер Меинхоф
0.50 Секс и град, серија
1.20 Серија
2.00 Серија
2.50 Репризни програм
5.20 Серија

7.30

ТЕЛЕТАБИС, ПРОГРАМ ЗА ДЈЕЦУ

20.00 Лажи ми, серија
20.50 ФИЛМ Нине
22.50 Мјесто злочина: Мајами, серија
23.40 Мушке, серија
0.00 Битанге и принцезе, серија
0.40 Шапточица духовима, серија
1.30 Кет и Ким, серија
1.50 Др Хаус, серија
2.40 Серија
3.10 Музика

15.50

ЗАУВИЈЕК СУСЈЕДИ, СЕРИЈА

20.00 Страсти Оријента, серија
21.50 Вијести
22.10 ФИЛМ Оушнових дванаест
0.20 ФИЛМ Момци из свемира: Завођење
2.00 Мушкарци у кризи, серија
2.40 Браћа, серија
3.20 Заборављене душе, серија
4.00 Езо ТВ
4.50 Дневник

14.20

БИБИН СВИЈЕТ, СЕРИЈА

20.00 Домаћице, серија
20.50 ФИЛМ Птица на жици
22.50 Закон и ред, серија
0.20 Вијести
0.40 Одстрел, серија
1.20 Астро шоу
2.20 Одстрел, серија
4.00 РТЛ Данас

11.40

ИСТРАЖИВАЊЕ ПЛАНЕТЕ ЗЕМЉЕ

1.30 Ћоркирани у иностранству
2.30 Истраживање планете Земље
3.20 Авионске несреће
4.20 Истраживање планете Земље
5.10 Авионске несреће
6.10 Најневеровватније фотографије НГ
7.00 Тајна Библија

0⁴⁰ Б92

Најстарији Фершо

Банкар из Париза напушта Америку када сазна да ће се покренути истрага у вези с његовим сумњивим пословима.

Његов вјерни тјелохранитељ Мајкл га прати и они одлазе за Њујорк и Њу Орлеанс.

Улоге: Жан Пол Белмондо, Семи Насери, Џули Депардје

Режија: Бернард Стора

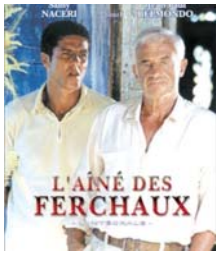

РАДИО РС

6.00 Јутарњи програм
9.00 Вијести
9.05 Музика расположења
9.40 Вријеме је за спорт
10.00 Вијести
10.05 Заједнички талас
11.00 Вијести
11.05 Заједнички талас
12.00 Подневне новости
12.10 Запјевајмо пјесме старе
12.30 Бањалука јуче данас сутра
12.40 Запјевајмо пјесме старе
13.00 Вијести
13.05 У ритму дана
14.00 Вијести
14.05 Свилен конац
16.00 Дневник
16.30 Музика
17.00 Вијести
17.05 Мозаик радија
19.00 Вечерње новости
19.10 Заиграјмо, запјевајмо
20.00 Вијести
20.05 Музика
21.00 Вијести
21.05 Музика расположења
21.40 Староградска музика
22.00 Хроника дана
22.10 Најсвјетлије странице умјетничке музике
23.00 Вијести
23.05 Разговорник
0.00 Поноћне вијести
0.05 Ноћни програм

ХРТ 1 **22.20**

Не реци никоме

Париски педијатар Александар до данас се није опоравио од трагедије која му се догодила прије осам година, када је серијски убица убио његову супругу. Иако је Александар у почетку био главни осумњичени, случај се због недостатка доказа није развијао. Све оптужнице против њега убрзо су биле заборављене, а циљели случај је био занемарен. Полиција открива на мјесту гдје је жена била убијена два тијела, те се циљели случај поново отвара. Александар, који је тада био претучен и заборавио како се све кобног дана одвијало, поново постане осумњичен, али опет без доказа.

Улоге: Франсоа Клузе, Мари-Хозе Крозе, Андре Дасоли, Кристин Скот Томас, Франсоа Берланд, Натали Беј

Режија: Гилам Кане

РТРС **23.50**

Мали Буда

Прича о дјечаку из Сијетла који би могао да буде реинкарнација славног будистичког учитеља. Лама Норбу долази у Сијетл у потрази за реинкарнацијом свог учитеља који је умро прије девет година. Потрага га води до младог Џесија, сина амбициозног архитекте Дина и учитељице Лисе. Отац је у почетку непријатељски настројен према дошљаку, међутим, када Динов пословни партнер изврши самоубиство, доживљава духовно просвјетљење и пристује да заједно са сином и свештеником отпутује на Тибет. Упоредо пратимо и причу о животу принца Сидарте који је касније постао Буда, док је кроз флешбекове Бертолучи испричао причу о темељима будизма.

Улоге: Кијану Ривс, Крис Ајзак, Бриџит Фонда, Согјал Ринпоче

Режија: Бернардо Бертолучи

РТРС

6.00	Музика
6.30	Инфо канал
7.00	Вијести
7.05	Јутарњи програм
9.00	Вијести
9.10	Египат
10.00	У ноћној башти
10.30	Кики шоу
11.00	Огњишта
11.30	Тамо далеко
12.00	Дневник
12.10	Рукомет: Барселона - Динамо Минск
14.00	Ларин избор, серија
15.00	Вијести
15.10	Ларин избор, серија
16.00	Репортажа
16.30	Српска данас
17.10	Музика
17.20	Рукомет: Вардар - Динамо Минск
19.10	Олимпијада плус
19.30	Дневник

15.10

ЛАРИН ИЗБОР, СЕРИЈА

20.00	Оно као љубав, серија
20.50	Рукомет: Адемар Леон - Цимос Копер
22.40	Дневник
23.00	Рукомет, хроника
23.20	Драги Мопасане, серија
23.50	ФИЛМ Мали Буда
2.00	Оно као љубав, серија
2.40	Дневник
3.10	Репортажа
3.30	Драги Мопасане, серија
4.00	Египат
4.50	Музика

БН

7.00	Дневник
7.30	Случајни партнери
8.30	Серија
10.00	Новости
10.05	ФИЛМ
12.00	Новости
12.10	ФИЛМ
14.00	Новости
14.05	ФИЛМ
16.00	Дневник
16.20	Ружа вјетрова, серија
17.00	Неко те посматра, серија
18.00	Данас у Српској
18.30	Ружа вјетрова, серија
19.30	Дневник
20.00	Серија
21.00	Љетна променада
22.30	Дневник
23.00	Неко те посматра, серија
23.40	ФИЛМ Поглавље 27
1.30	Звијездано небо

АТВ

8.00	Код Ане
8.50	Вијести
9.00	Бумба, цртани филм
9.05	Ноди, цртани филм
9.20	Мој цепни љубимац, цртани филм
9.30	Гарфилд, цртани филм
9.50	Лијепи град, цртани филм
10.10	Бакуган, цртани филм
10.40	Dragon Ball Z, цртани филм
11.00	Винкс, цртани филм
11.40	Вијести
12.00	Слијепа љубав, серија
13.00	Експедиција Нова Гвинеја
14.00	Бандини, серија
15.30	Сасуке нинџа ратници
16.30	Слијепа љубав, серија
17.30	Код Ане
17.40	Забавни програм
19.00	Вијести
20.00	ФИЛМ
22.00	Вијести
22.20	Бандини, серија
23.20	ФИЛМ
1.20	Ноћни програм

РТС1

6.00	Јутарњи програм
9.05	Камиониије, серија
9.40	Траг
10.20	Пловећи град
11.00	Запамти ме
12.00	Дневник
12.10	Спорт плус
12.30	Мјесто злочина: Лас Вегас, серија
13.20	Дизни на РТС
13.40	ФИЛМ Вјештица Лили
15.10	Ово је Србија
16.00	Срећни људи, серија
17.00	Дневник РТ Војводина
17.20	Шта радите бре
17.40	Београдска хроника
18.20	Моја лијепа Србија
19.00	Слагалица
19.30	Дневник

17.20

ШТА РАДИТЕ, БРЕ

20.00	Срећни људи, серија
20.50	ФИЛМ Поноћна трка
23.00	Око
23.40	Дневник
0.00	Мјесто злочина: Лас Вегас, серија
0.50	Злочиначки умови, серија
1.30	ФИЛМ Велики прасак
3.00	Репризни програм

РТС2

6.00	Концерт за добро јутро
6.50	Слагалица
7.30	Програм за дјецу
8.20	Школски програм
9.50	е-ТВ
10.20	ТВ мрежа
11.00	Слике душе
11.30	Трст - раскршће народа језика и култура
12.00	Музика
12.30	Либела
13.00	Трезор
14.00	Школски програм
15.50	Ексклузивно
16.40	Линк
17.00	Преваранти, серија
17.50	ВИС Врело
18.20	У свијету
18.50	ТВ Фељтон
19.40	Преваранти, серија
20.40	Фудбал: Брага - Удинезе
23.10	Гитар арт фестивал
0.00	Репризни програм

К3

9.00	Вијести
9.05	Страсти и интриге, серија
10.00	Кинали кар, серија
11.00	Јунска ноћ, серија
12.00	Вијести
12.05	Украдени животи, серија
13.00	SMS Party
15.00	Вијести
15.05	Бонанца, серија
16.00	Страсти и интриге, серија
16.50	Дивљи свијет
17.10	Кинали кар, серија
18.10	Храна и вино
18.40	Новости
19.30	Дневник РТС
20.00	Јунска ноћ, серија
21.00	Корлеоне, серија
22.00	Новости
22.30	ФИЛМ

Б92

6.50	Инспектор Валандер, серија
8.50	Долина сунца, серија
10.00	Вијести
10.30	Амерички топ модел
11.30	Цртани филм
14.00	Наша мала клиника, серија
16.00	Вијести
16.30	Спортски преглед
17.00	Штребери, серија
17.30	Пријатељи, серија
18.30	Вијести
19.10	Сунђер Боб
19.20	Штрумпфови
20.00	Нинџа ратници
21.00	ФИЛМ Љубав нема правила
23.00	Вијести
23.30	Спортски преглед
23.50	Увод у анатомију, серија
0.40	ФИЛМ Најстарији Фершо 2
2.20	Саут Парк, цртани филм
2.50	Нинџа ратници
3.40	Амерички топ модел
4.40	Увод у анатомију
-	Инфо

ОБН

6.20	Hairy Scary, цртани филм
6.30	Атомска Бети, цртани филм
7.00	Оги и жохари, цртани филм
7.20	Рони Оли рони, цртани филм
7.50	Дибидогс, цртани филм
8.20	Рони Оли рони, цртани филм
9.30	Наша мала клиника, серија
10.20	Скривена камера
10.30	Било једном у Турској, серија
11.50	Crime Time, цртани филм
11.55	Инфо
12.00	Најбржи играч, квиз
12.50	Ин магазин
13.40	Принц из Бел Еира, серија
14.30	Љубав вјера нада, серија
15.40	Скривена камера
15.50	Одбачена, серија
16.50	Дејана ток шоу
17.40	Љубав без граница, серија
18.50	Инфо
19.00	ОБН Спорт
19.20	Ин магазин
20.00	Плеј-оф - Лига шампиона
20.40	Фудбал: Динамо - Марибор
23.30	ММА
1.00	Зодијак
2.10	Инфо
2.30	Еврлига
5.20	Чувари планете

ПИНК БХ

6.00	Моје срце куца за Лолу, серија
7.00	Сељаци, серија
8.30	Академија дебелих
9.20	Љубав навика паника, серија
10.00	Обични људи, серија
11.00	Инфо топ
11.10	Шопингхоличарке
12.40	Брзе паре
14.00	Кукавица, серија
14.40	Моје срце куца за Лолу, серија
15.50	Инфо топ
16.00	Курсаије
17.00	Мала невјеста, серија
17.50	Инфо топ
18.10	Савршено складан свијет
18.20	Сити ексклузив
19.00	Академија дебелих
19.50	Кукавица, серија

14.40

МОЈЕ СРЦЕ КУЦА ЗА ЛОЛУ, СЕРИЈА

20.40	Академија дебелих
21.00	Брачни судија
22.40	Гранд парада
23.50	ФИЛМ Исконски страх
1.30	Сити ексклузив
2.00	Гранд парада

РАДИО РС

6.00	Јутарњи програм
9.00	Вијести
9.05	Музика расположења
9.40	Вријеме је за спорт
10.00	Вијести
10.05	Заједнички талас
11.00	Вијести
11.05	Заједнички талас
12.00	Подневне новости
12.10	Запјевајмо пјесме старе
12.30	Бањалука јуче данас сутра
12.40	Запјевајмо пјесме старе
13.00	Вијести
13.05	У ритму дана
14.00	Вијести
14.05	Свилен конац
16.00	Дневник
16.30	Музика
17.00	Вијести
17.05	Мозаик радија
19.00	Вечерње новости
19.10	Заиграјмо, запјевајмо
20.00	Вијести
20.05	Оаза
21.00	Вијести
21.05	Музика расположења
21.40	Староградска музика
22.00	Хроника дана
22.10	Најсвјетлије странице умјетничке музике
23.00	Вијести
23.05	Кад сам био млад
0.00	Вијести
0.05	Ноћни програм
2.00	Саборник
3.00	Ноћни програм

Препоручујемо...

21⁰⁰ Б92

Љубав нема правила

Иако већ у шестој деценији живота, њујоршки музички могул Хари Лангер има либидо младића и зато је непрестано у друштву лијепих младих дјевојака. Али на једном од својих излазака Хари доживи срчани удар и то баш у кући дјевојчине мајке. Док га његују дјевојка Марин, њена мајка Ерика и згодни млади доктор Џулијан, Лангер ће доживјети неочекиван и дотад невјероватан преокрет - схватиће како га привлаче и жене његових година.

Улоге: Џек Николсон, Дајан Китон, Кијану Ривс

Режија: Ненси Мејерс

ХРТ 1 **13.10**

Where There's a Will

Ричи Грини презадужен је код каматара. Дуг не може вратити и пријете му тешким повредама и смрћу. Да би се извукао смишља разне преваре, али му ништа не успијева. Зато му као поклон с неба падне позив из градића Хармони гдје живи стара госпођа Лесли Клајд Онстот, која је наводно његова бака. Стара госпођа, коју сви зову Клајд, живи сама у прилично великој кући, што Ричард стручним оком оцијени одмах по доласку. Ни старица није од јуче: већ први дан упозори користољубивог унука да је то њена кућа и да док је она жива треба да поштује њена правила. Зато Ричи смишља начин како да добије старатељство и располаже њеном имовином.
Улоге: Френк Вили, Мерион Рос, Кристин Елис, Кит Карадин
Режија: Џон Пач

НОВА **22.10**

Заплеши са мном

Руби, бивша плесачица, сања о оживљавању своје некад обећавајуће каријере. У међувремену ради као инструктор плеса у плесном студију чији је власник Џон Барнет. Њен сан и класичан метод плеса доводи у питање страствени и нешколовани млади Кубанац Рафаел Инфанте који осваја срца својим спонтаним плесним стилом. Руби нема пуно поштовања према његовом инфериорном начину плеса. Ипак, млади Рафаел ће научити Руби нешто што је он знао цијели живот: понекад је најбоље само се опустити, осјетити музику и пустити да плес изађе из срца.
Улоге: Ванеса Вилијамс, Крис Кристоферсон, Бет Грант
Режија: Ранда Хејнс

БХТ1

7.30	Природна баштина БиХ
8.00	Вијести
8.10	Јужни Бруклин, серија
9.00	Цртани филм
9.10	Слагалица
9.30	Нема проблема
10.00	Вијести
10.10	Изгубљена част, серија
11.00	Мирис кише на Балкану, серија
12.00	Вијести
12.10	Импресије из Аустралије
12.40	Правда за свако дијете
13.10	Историја моде
14.00	Вијести
14.30	Цртани филм
14.35	Летећи коњ
14.50	Цртани филм
15.00	Слагалица
15.20	Цртани филм
15.40	Јужни Бруклин, серија
16.30	Природна баштина БиХ
17.00	Глобална храна
18.00	Мирис кише на Балкану, серија
19.00	Дневник
19.40	Жетва и вршидба у прошлости
20.00	ФИЛМ Љепота позорнице
22.00	Вијести
22.20	Бечка филхармонија
23.50	ФИЛМ Зли поручник

ТВ1

6.00	Закон љубави, серија
7.00	Украдени животи, серија
8.00	Бонанца, серија
9.05	Страсти и интриге, серија
10.05	Кинали кар, серија
11.00	Јунска ноћ, серија
12.00	Вијести
12.10	Пут у Сахару
13.00	Бонанца, серија
14.00	Украдени животи, серија
15.00	Елиза, серија
16.00	Страсти и интриге, серија
17.00	Вијести
17.10	Кинали кар, серија
18.10	Заувијек млад, серија
19.00	Дневник
20.00	Јунска ноћ, серија
21.00	Елиза, серија
22.00	Вијести
22.10	Заувијек млад, серија
22.40	ФИЛМ Црвени ораo 2
0.30	Дневник
1.30	ФИЛМ Они живе
3.00	Ноћни програм

ХРТ 1

6.00	Међу нама
7.00	Добро јутро Хрватска
8.50	Доме слатки доме, серија
9.50	Вијести
10.10	Заволите свој дом
11.00	Човјекова планета
12.00	Дневник
12.30	Моћ судбине, серија
13.10	ФИЛМ Where There's a Will
15.00	Вијести
15.10	Просјаци и синови, серија
16.00	Понос Раткајевих, серија
17.00	Вијести
17.20	Хрватска уживо
17.50	Лоза, серија
19.10	Лото
19.30	Дневник

12.30

МОЋ СУДБИНЕ, СЕРИЈА

20.00	Велики бродоломи Јадрана
20.50	Стипе у гостима, серија
21.30	Дневник
22.20	ФИЛМ Не рећи никоме
0.40	Секс и град, серија
1.00	Џез
2.20	Серија
3.10	Серија
3.50	Репризни програм
5.20	Серија

ХРТ 2

6.50	Моћ судбине, серија
7.30	Телетабис, цртани филм
8.00	Жутокљунац
8.20	Амика, серија
9.00	Х2О Уз мало воде, серија
9.20	Операција Барбароса, серија
10.00	Градић Вакавил
10.20	Љубав је чудна
12.10	Едгемонт, серија
12.30	Обична клиника, серија
13.00	Дарма и Грег, серија
13.20	Моје родно мјесто
13.40	Док. програм
14.10	Прича о Хелмеру и Фелнеру
15.00	Залагаоница
15.50	Образовни програм
16.20	Сити фолк
16.50	Идемо на пут с Гораном Милићем
18.30	Нови клинци с Беверли Хилса, серија
19.10	20пет, квиз
19.30	Гламурозне спастице

1.10

Др ХАУС, СЕРИЈА

20.00	Лига шампиона, емисија
20.40	Фудбал
23.00	Муњке, серија
23.30	Битанге и принцезе, серија
0.00	Шапточица духовима, серија
0.50	Кет и Ким, серија
1.10	Др Хаус, серија
2.00	Серија
2.40	Музика

НОВА

5.40	И тако то, серија
5.50	Скуби Ду, цртани филм
6.30	Слајдермен, цртани филм
7.00	Кад лишће пада, серија
8.00	Страсти Оријента, серија
10.00	Вокер тексашки ренџер, серија
12.00	Заувијек сусједи, серија
13.20	Ин магазин
14.00	Вокер тексашки ренџер, серија
15.50	Заувијек сусједи, серија
17.00	Вијести
17.20	Ин магазин
18.00	Кад лишће пада, серија
19.10	Дневник

14.00

ВОКЕР ТЕКСАШКИ РЕНЏЕР, СЕРИЈА

20.00	Страсти Оријента, серија
22.00	Вијести
22.10	ФИЛМ Заплеши са мном
0.20	ФИЛМ Топови с Наварона
2.50	Мушкарци у кризи, серија
3.30	Браћа, серија
3.50	Езо ТВ
4.50	Дневник

РТЛ

6.30	РТЛ данас
7.00	ПопПикси, цртани филм
7.30	Моји џепни љубимци, цртани филм
7.40	Езел, серија
9.40	Киомет - окови судбине, серија
10.50	Кобра 11, серија
13.00	Магазин
13.20	Крв није вода, серија
14.10	Бибин свијет, серија
15.00	Кобра, серија
16.50	РТЛ од 5 до 5
17.00	Галилео
18.00	Магазин
18.30	РТЛ данас
19.00	Крв није вода, серија

7.00

ПОППИКСИ, ЦРТАНИ ФИЛМ

20.00	Домаћице, серија
20.50	ФИЛМ Мјесец од порцулана
22.40	ФИЛМ Игра скривача
0.20	Вијести
0.40	Закон и ред, серија
1.20	Астро шоу
2.20	Закон и ред, серија
3.20	РТЛ данас

N. Geographic

8.00	Прваци форензике
8.50	Луди научници
9.50	Шапточ псима
10.40	Секунде до катастрофе
11.40	Истраживање планете Земље
12.30	Авионске несреће
13.30	Шапточ псима
14.20	Секунде до катастрофе
15.20	Библијске мистерије
16.10	Мегаструктуре
17.10	Шапточ псима
18.00	Мегаструктуре
19.00	Истраживање планете Земље
19.50	Луди научници

9.50

ШАПТАЧ ПСИМА

21.00	Прваци форензике
21.50	Луди научници
22.50	Ћоркирани у иностранству
23.40	Прваци форензике
0.40	Луди научници
1.30	Ћоркирани у иностранству
2.30	Истраживање планете Земље
3.20	Авионске несреће
4.20	Истраживање планете Земље
5.10	Авионске несреће
6.10	Најневјероватније фотографије НГ
7.00	Тајна Библија

23⁵⁰ **ПИНК БХ**

Исконски страх

Арогантни, али способни адвокат преузима случај сиромашног министранта који је побјегао с мјеста злочина окрутног убиства бискупа код којег је живио. Случај се компликује када оптужени открије да је на мјесту злочина можда била и трећа особа. Напетост расте кад изненадни преокрет промијени поглед на злочин и оно што се стварно догодило.
Улоге: Ричард Гир, Лаура Лини, Едвард Нортон
Режија: Грегори Хоблит

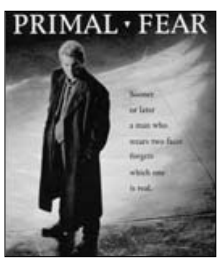

0²⁰ **НОВА**

Топови с Наварона

Несавладива тврђава, непобједива армија и незаустављив тим командоса. Британски тим командоса је послат на грчку окупирану територију да униште огромно њемачко складиште оружја гдје са два пункта великим топовима њихова главна команда за дејства на мору на острву Навароне контролише ту територију.
Улоге: Грегори Пек, Дејвид Нивен, Ентони Квин
Режија: Џ. Ли Томпсон

ПИНК БХ 23.30

Било једном у Америци

Прича о Дејвиду Аронсону почиње дјетињством петорице дјечака у 20-им годинама прошлог вијека те њиховим одрастањем у Бруклину. Дејвид Аронсон, познатији као Нудлс, током свог дјетињства одлучује да се одупре насилницима који им стално пријете, те ствара своју малу банду. Иако су били права дружина, морали су радити за локалног гангстера Багзија, који је био главни у четврти. Послије неког времена Нудлс одлучује да своју банду одвоји од локалног мафијаша. Такође, почиње да му се свиђа Дебора Гели, локална дјевојка која цијели живот сања да постане пјевачица и плесачица.

Улоге: Роберт де Ниро, Џејмс Вудс, Елизабет Мекговерн

Режија: Серђо Леоне

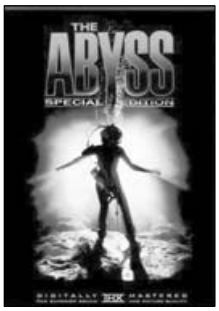

ХРТ 2 20.50

Бездан

Америчка нуклеарна подморница страда послије сусрета с тајанственим објектом, а војска ангажује раднике оближње подводне нафтне платформе да дођу до ње и провјере има ли преживјелих. Шеф нафташа је Вириил Бад Бригман, а војну страну спасилачке посаде предводи поручник Кофи. У екипи истакнуту улогу има и Бадова супруга Линдзи, која сада ради за војску и која намјерава да се разведе од Бада. Приближавајући се подморници, чланови екипе схвате да је у тим водама присутно нешто непознато и тајанствено.

Улоге: Ед Харис, Мери Елизабет Мастрантонио, Мајкл Биен

Режија: Џемс Камерон

РТРС

6.00	Музика
6.30	Инфо канал
7.00	Вијести
7.05	Јутарњи програм
9.00	Вијести
9.10	Египат
10.00	У ноћној башти
10.30	Кики шоу
11.00	Отпишта
11.30	Тамо далеко
12.00	Дневник
12.10	ФИЛМ Бог је умро узалуд
14.00	Ларин избор, серија
15.00	Вијести
15.10	Ларин избор, серија
16.00	Репортажа
16.30	Српска данас
17.20	Рукомет: Вардар - Барселона
19.00	Музика
19.30	Дневник

11.00

ОГЊИШТА

20.00	Печат
20.50	Фудбал - Лига Европе
22.50	Дневник
23.10	Рукомет, хроника
23.30	Лига Европе, преглед
0.40	Стјуардесе, серија
1.30	ФИЛМ Бог је умро узалуд
2.50	Дневник
3.20	Печат
4.00	Музика
5.00	Стјуардесе, серија

БН

7.00	Дневник
7.30	Случајни партнери
8.30	Серија
10.00	Новости
10.05	ФИЛМ
12.00	Новости
12.10	Љетна променада
14.00	Новости
14.05	ФИЛМ
16.00	Дневник
16.10	Ружа вјетрова, серија
17.00	Неко те посматра, серија
18.00	Данас у Српској
18.30	Ружа вјетрова, серија
19.30	Дневник
20.00	Серија
21.00	Док. програм
22.30	Дневник
23.00	Неко те посматра, серија
23.40	ФИЛМ Кобно повјерење
1.30	Звјездано небо

АТВ

8.00	Код Ане
8.50	Вијести
9.00	Бумба, цртани филм
9.05	Ноди, цртани филм
9.20	Мој шепни љубимац, цртани филм
9.30	Гарфилд, цртани филм
9.50	Лијени град, цртани филм
10.10	Бакуган, цртани филм
10.40	Dragon Ball Z, цртани филм
11.00	Винкс, цртани филм
11.40	Вијести
12.00	Слијепа љубав, серија
13.00	Експедиција Нова Гвинеја
14.00	Бандини, серија
15.30	Сасуке нинџа ратници
16.30	Слијепа љубав, серија
17.30	Код Ане
17.40	Забавни програм
19.00	Вијести
20.00	ФИЛМ
22.00	Вијести
22.20	Бандини, серија
23.20	ФИЛМ
1.20	Ноћни програм

РТС1

6.00	Јутарњи програм
9.00	Грађани села Луга, серија
9.50	Сасвим природно
10.20	Моја лијепа Србија
11.00	Запамти ме
11.50	Дневник
12.10	Спорт плус
12.20	Мјесто злочина: Лас Вегас, серија
13.10	Дизни на РТС
13.40	ФИЛМ Вјештица Лили 2
15.00	Ово је Србија
16.00	Срећни људи, серија
17.00	Дневник РТ Војводина
17.20	Шта радите, бре
17.40	Београдска хроника
18.20	Разгледница
19.00	Слагалица
19.30	Дневник

12.10

СПОРТ ПЛУС

20.00	Срећни људи, серија
21.00	ФИЛМ Ван домета
22.30	Око
23.00	Мјесто злочина: Лас Вегас, серија
23.50	Дневник
0.20	Злочиначки умови, серија
1.00	ФИЛМ Тај чи ратници
2.30	Репризни програм

РТС2

6.00	Концерт за добро јутро
6.50	Слагалица
7.30	Програм за дјецу
8.20	Школски програм
9.50	Линк
10.20	Живот са музиком
11.00	У свијету
11.20	Трог у простору
11.40	Музика
12.20	ТВ фељтон
13.00	Трезор
14.00	Школски програм
15.50	ТВ лица
16.40	Породични кругови
17.00	Преваранти, серија
17.50	Бред Пити: други пут у Београду
18.40	Програм за дјецу
20.00	Мјесто за нас
20.30	Слике душе
21.00	Преваранти, серија
21.50	Међу нама
23.20	Бунт
23.50	Дејвид Гета
0.50	Репризни програм

К3

9.00	Вијести
9.05	Страсти и интриге, серија
10.00	Кинали кар, серија
11.00	Лунска ноћ, серија
12.00	Вијести
12.05	Украдени животи, серија
12.50	SMS box
15.00	Вијести
15.05	Бонанца, серија
16.00	Страсти и интриге, серија
16.50	Дивљи свијет
17.10	Кинали кар, серија
18.10	Храна и вино
18.40	Новости
19.30	Дневник РТС
20.00	Лунска ноћ, серија
21.00	Talk Show
22.00	Новости
22.30	ФИЛМ

Б92

6.50	Инспектор Валандер, серија
8.50	Долина сунца, серија
10.00	Вијести
10.30	Амерички топ модел
11.30	Цртани филмови
14.00	ФИЛМ
16.00	Вијести
16.30	Спортски преглед
17.00	Штребери, серија
17.30	Пријатељи, серија
18.30	Вијести
19.10	Сунђер Боб, цртани филм
19.20	Штрумфови, цртани филм
20.00	Нинџа ратници
21.00	ФИЛМ Смоки и бандит 3
23.00	Вијести
23.30	Спортски преглед
23.50	Увод у анатомију, серија
0.40	ФИЛМ Испод рушевина
2.10	Саут Парк, серија
2.40	Нинџа ратници
3.30	Амерички топ модел
4.20	Увод у анатомију, серија
-	Инфо

ОБН

6.20	Hairy Scary, цртани филм
6.30	Атомска Бети, цртани филм
7.00	Оги и жохари, цртани филм
7.50	Дибидогс, цртани филм
8.20	Рони, Оли, рони, цртани филм
8.30	Цералд Мекбоинг, цртани филм
9.30	Наша мала клиника, серија
10.20	Скривена камера
10.30	Било једном у Турској, серија
11.50	Crime Time, цртани филм
11.55	Инфо
12.00	Најбржи играч, квиз
12.50	Фудбал: Динамо - Маривор
15.40	Скривена камера
15.50	Одбачена, серија
16.50	Дејана ток шоу
17.40	Љубав без граница, серија
18.50	Инфо
19.00	ОБН спорт
19.20	Ин магазин
20.00	Ружа вјетрова, серија
21.00	Балканске преваре
21.30	Одбачена, серија
22.30	ФИЛМ Поета
0.30	Зодијак
2.30	Инфо
2.50	Еуро лига
5.40	Чувари планете

ПИНК БХ

6.00	Моје срце куца за Лолу, серија
7.00	Сељаци, серија
8.30	Академија дебелих
9.20	Љубав, навика, паника, серија
10.00	Обични људи, серија
11.00	Инфо топ
11.10	Гранд парада
12.40	Брзе паре
14.00	Кукавица, серија
14.40	Моје срце куца за Лолу, серија
15.50	Инфо топ
16.00	Курсашије
17.00	Мала невјеста, серија
17.50	Инфо топ
18.20	Сити ексклузив
19.00	Академија дебелих
19.40	Кукавица, серија

17.00

МАЛА НЕВЈЕСТА, СЕРИЈА

20.40	Академија дебелих
21.30	Папараццо лов
23.30	ФИЛМ Било једном у Америци
1.30	Сити ексклузив
2.00	Голд експрес

РАДИО РС

6.00	Јутарњи програм
9.00	Вијести
9.05	Музика расположења
9.40	Вријеме је за спорт
10.00	Вијести
10.05	Заједнички талас
11.00	Вијести
11.05	Заједнички талас
12.00	Подневне новости
12.10	Запјевајмо пјесме старе
12.30	Бањалука јуче, данас, сутра
12.40	Запјевајмо пјесме старе
13.00	Вијести
13.05	У ритму дана
14.00	Вијести
14.05	Свилен конац
16.00	Дневник
16.30	Музика
17.00	Вијести
17.05	Мозаик радија
19.00	Вечерње новости
19.10	Заиграјмо, запјевајмо
20.00	Вијести
20.05	Хигијена живота
21.00	Вијести
21.05	Музика расположења
21.40	Староградска музика
22.00	Хроника дана
22.10	Најсвјетлије странице умјетничке музике
23.00	Вијести
23.05	Оаза
0.00	Поноћне вијести
0.05	Ноћни програм

Препоручујемо...

22³⁰ ОБН

Поета

Прича се одвија у окупираној Пољској у вријеме Другог свјетског рата. Оскар, млади њемачки официр, и Рејчел, кћи јеврејског свештеника, заљубе се. Њихова срећа неће дуго потрајати, јер бивају раздвојени послије напада на село, те крећу на опасно путовање да би поново пронашли једно друго.

Улоге: Џонатан Скарф, Нина Добрев, Закари Бенет

Режија: Дамијан Ли

РТРС **12.10**

Бог је умро узалуд

Овај филм је прича о близанцима. Нježна прича о љубави два брата и других - који то нису. Браћа су толико слична да их ни рођена мајка није никада разликовала. Па ипак, Предраг има лијеп положај, лијепу жену и љепши дио куће, а Ненад нема скоро ништа. Можда неће имати ни гдје да ради, јер је фабрика у којој ради као столар врло, врло нерентабилна.

Улоге: Миодраг Петровић Чкаља, Станислава Пешић, Здравка Крстуловић

Режија: Радивоје Лола Ђукић

Б92 **21.00**

Смоки и бандит 3

Баш као што су то учинили и у претходна два наврата, Мали и Велики Енос понуде опкладу да нико не може превести велику количину пуњене рибе из продавнице у Флориди до Тексаса у кратком року. Међутим, овај пут кладе се с шерифом Бафордом Т. Џастисом, нудећи му 250.000 долара ако успије. У супротном, добиће његову значку. Не желећи да им се понове неугодна искуства из прошлости, браћа су сада потпуно одлучна у намјери да Бафорда спријече прије циља, па чак и покушавају да унајме Бандита, који то одбија.

Улоге: Берт Рејнолдс, Џеки Глисон, Џери Рид, Пол Вилијамс

Режија: Дик Ловри

БХТ1

7.30	Природна баштина БиХ
8.00	Вијести
8.10	Јужни Бруклин, серија
9.00	Цртани филм
9.10	Слагалица
9.30	Робот Роби, цртани филм
9.40	Цртани филм
10.00	Вијести
10.10	Изгубљена част, серија
11.00	Мирис кише на Балкану, серија
12.10	Глобална храна
13.10	Бизнис магазин
13.40	Гастро кутак
14.30	Френдери, цртани филм
14.40	ТВ енциклопедија
14.50	Слагалица
15.20	Жетва и вршидба у прошлости
15.40	Јужни Бруклин, серија
16.30	Природна баштина БиХ
17.00	Бар код
17.30	Путеви здравља
18.00	Мирис кише на Балкану, серија
19.00	Дневник
19.40	Ретровизор
20.00	Терме, цивилизација воде
21.00	Фестивал народне музике Илиша
23.00	Вијести
23.20	Џејк, серија
0.00	ФИЛМ Паранормалне активности

ХРТ 1

6.00	Религијски програм
7.00	Добро јутро, Хрватска
8.50	Доме, слатки доме, серија
10.00	Вијести
10.10	Заволите свој дом
10.50	Човјекова планета
12.00	Дневник
12.30	Моћ судбине, серија
13.10	ФИЛМ The Circuit
15.00	Вијести
15.10	Просјаци и синови, серија
16.10	Понос Ратковјевих, серија
17.00	Вијести
17.20	Хрватска уживо
18.30	Лоза, серија
19.30	Дневник

ХРТ 2

6.50	Моћ судбине, серија
7.30	Телетабис, цртани филм
8.00	Жутокљунац
8.20	Амика, серија
9.00	H2O Уз мало воде, серија
9.20	Операција Барбароса, серија
10.00	Шаолински пажеви
10.20	Љубав је чудна
12.10	Edgemont, серија
12.30	Обична клинка, серија
13.00	Дарма и Грег, серија
13.20	Док. програм
13.50	Тајни живот умјетничких дјела
14.40	Залагаоница
15.10	Шкриња
16.00	Други формат
16.50	Идемо на пут с Гораном Милићем
18.30	Нови клинци с Беверли Хилса, серија
19.10	20пет, квиз
19.30	Гламурозне спастице

НОВА

5.40	И тако то, серија
6.00	Скуби Ду, цртани филм
6.30	Спајдермен, цртани филм
7.00	Кад лишће пада, серија
8.00	Страсти оријента, серија
10.00	Вокер, тексашки ренџер, серија
12.00	Заувијек сусједи, серија
13.20	Ин магазин
14.00	Вокер, тексашки ренџер, серија
15.50	Заувијек сусједи, серија
17.00	Вијести
17.20	Ин магазин
18.00	Кад лишће пада, серија
19.10	Дневник

РТЛ

6.30	РТЛ данас
7.00	Поп Пикси, цртани филм
7.30	Моји најбољи љубимци, цртани филм
7.40	Езел, серија
9.40	Кисмет - окови судбине, серија
10.50	Кобра 11, серија
13.00	Магазин
13.20	Крв није вода, серија
14.10	Бибин свијет, серија
15.00	Кобра 11, серија
16.50	РТЛ од 5 до 5
17.00	Галилео
18.00	Магазин
18.30	РТЛ данас
19.00	Крв није вода, серија

N. Geographic

8.00	Највеће катастрофе
8.50	Најстрожи амерички затвори
9.50	Шаптач псима
10.40	Секунде до катастрофе
11.40	Истраживање планете Земље
12.30	Авионске несреће
13.30	Шаптач псима
14.20	Секунде до катастрофе
15.20	Разбијање берлинског зида
16.10	Мегаструктуре
17.10	Шаптач псима
18.00	Мегаструктуре
19.00	Највеће катастрофе
19.50	Иза решетака

ТВ1

6.00	Закон љубави, серија
7.00	Украдени животи, серија
8.00	Бонанца, серија
9.05	Страсти и интриге, серија
10.05	Кинаи кар, серија
11.00	Јунска ноћ, серија
12.00	Вијести
12.10	Екстремни спортови
13.00	Бонанца, серија
14.00	Украдени животи, серија
15.00	Елиза, серија
16.00	Страсти и интриге, серија
17.00	Вијести
17.10	Кинаи кар, серија
18.10	Заувијек млад, серија
19.00	Дневник
20.00	Јунска ноћ, серија
21.00	Елиза, серија
22.00	Вијести
22.10	Заувијек млад, серија
22.40	ФИЛМ Поново опсједнута
0.30	Дневник
1.30	ФИЛМ Џајс је закон
3.00	Ноћни програм

12.30

МОЋ СУДБИНЕ, СЕРИЈА

20.00	Кратки сусрети
20.30	Уругвајски Хрвати
21.00	Стипе у гостима, серија
21.40	Дневник
22.40	ФИЛМ Други дах
0.50	Секс и град, серија
1.20	Серија
2.00	Серија
2.50	Репризни програм
5.20	Серија

1.00

БИТАНГЕ И ПРИНЦЕЗЕ, СЕРИЈА

20.00	Лажи ми, серија
20.50	ФИЛМ Бездан
22.40	Мјесто злочина: Мајами, серија
0.30	Мушке, серија
1.00	Битанге и принцезе, серија
1.30	24, серија
2.20	Кет и Ким, серија
2.40	Др Хаус, серија
3.20	Серија
4.00	Музика

14.00

ВОКЕР, ТЕКСАШКИ РЕНЏЕР, СЕРИЈА

20.00	Страсти оријента, серија
22.00	Вијести
22.10	ФИЛМ Шушка се, шушка
23.50	Магазин ММА лиге
0.20	ФИЛМ Заплеши са мном
2.20	Одбројавање, серија
3.40	Глупост није препрека, серија
4.00	Езо ТВ
5.00	Дневник

14.10

БИБИН СВИЈЕТ, СЕРИЈА

20.00	Домаћице, серија
20.50	ФИЛМ Океан страха
22.30	ФИЛМ Убојити предатор
0.20	Вијести
0.30	ФИЛМ Игра скривача
2.00	Астро шоу
3.10	РТЛ данас

9.50

ШАПТАЧ ПСИМА

21.00	Највеће катастрофе
21.50	Најстрожи амерички затвори
22.50	Ђоркирани у иностранству
23.40	Највеће катастрофе
0.40	Најстрожи амерички затвори
1.30	Ђоркирани у иностранству
2.30	Истраживање планете Земље
3.20	Авионске несреће
4.20	Истраживање планете Земље
5.10	Авионске несреће
6.10	Најневероватније фотографије НГ
7.00	Закопане библијске тајне

0⁴⁰ **Б92**

Испод рушевина

Документарна драма о великој експлозији која је 1917. године у Халифаксу, у Новој Шкотској, однијела више од двије хиљаде живота. Француски тегљач пун експлозива кретао се уз канадску обалу. Када је ударио у белгијски брод, експлозија је захватила територију удаљену миљама од бродова. Уништење, погинули људи, али и несвакидашња храброст локалног становништва неки су од кључних мотива у овом документарцу.

Улоге: Винсент Волш, Шона Мекдоналд, Тед Дајкстра

Режија: Брус Питман

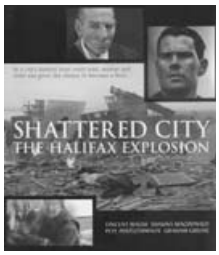

22⁴⁰ **ХРТ 1**

Други дах

Озлоглашени гангстер Густав Гу Минда управо је побјегао из затвора, због чега је алармирана француска полиција. Ријешен да побјегне из земље са својом дјевојком, мора некако доћи до новца. Стога одлучи да прихвати један задатак који му лако пође за руком, али присиљен је да изда неке своје партнере.

Улоге: Данијел Аутеил, Моника Белучи, Мајкл Бланк, Жак Дутронк, Ерик Кантона, Гилберт Мелки

Режија: Ален Корно

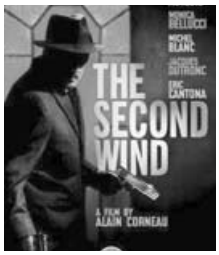

ХРТ 1 **22.30**

Провјерена копија

Енглески писац Џемс Милер у тосканском градићу представља своју најновију књигу, "Провјерена копија", у којој доказује како у умјетности оригиналност није битна. На томе је предавању лијепа Францускиња, која жели да јој аутор потпише књигу, па му остави своју адресу јер не може остати до краја. Џемс је посјети, а она га поведе на вожњу по околини. Разговарају о књизи, смислу живота и о томе, како каже Џемс, да су људи заборавили најважније: живот се живи ради задовољства.

Улоге: Жилијет Бинош, Вилијам Шимел, Жан-Клод Кериер, Агата Натансон, Ђана Ђакети, Адриан Мур, Бил Мареј

Режија: Абас Киаростами

ПИНК БХ **22.30**

Мала

Шездесетих година, из сиромаштва велеградске периферије прво су побјегли лопови и протуве, а мали човјек који је вјеровао у прокламоване идеале, скупо је плаћао цијену заблуде. Породици пилота који је већ 14 година у затвору доспјевши тамо на основу лажног свједочења, живот је веома тежак. Жену као коб прати оптужба мужа, а кћерка и не зна да јој је отац жив. Приликом бројних селидби и потуцања, мајка ће срести сваткоријечивог и бескрупулозног човека који ће јој обећати брак, а силовати кћерку.

Улоге: Мирјана Карановић, Мирјана Јоковић, Данило Лазовић

Режија: Предраг Антонијевић

РТРС

6.00	Музика
6.30	Инфо канал
7.00	Вијести
7.05	Јутарњи програм
9.00	Вијести
9.10	Египат
10.00	У ноћној башти
10.30	Кики шоу
11.00	Огњишта
11.30	Тамо далеко
12.00	Дневник
12.10	Рукомет: Цимос Копер - Пик Сегед
14.00	Ларин избор, серија
15.00	Вијести
15.10	Ларин избор
16.00	Ах та планета
16.30	Српска данас
17.20	Рукомет: Адемар Леон - Пик Сегед
19.00	Музика
19.30	Дневник

14.00

ЛАРИН ИЗБОР, СЕРИЈА

20.00	Оно као љубав, серија
20.50	Рукомет: Барселона - Чеховски Медведи
22.50	Дневник
23.10	Рукомет, хроника
23.30	Мућке, серија
0.40	ФИЛМ
2.10	Оно као љубав, серија
3.00	Дневник
3.20	Египат
4.10	Музика
4.30	ФИЛМ

БН

7.00	Дневник
7.30	Случајни партнери
8.30	Серија
10.00	Новости
10.05	ФИЛМ
12.00	Новости
12.10	Док. програм
14.00	Новости
14.05	Изазови истине
14.40	Ријеч више
15.30	Објективом кроз Семберију
16.00	Дневник
16.20	Ружа вјетрова, серија
17.00	Неко те посматра, серија
18.00	Данас у Српској
18.30	Ружа вјетрова, серија
19.30	Дневник
20.00	Серија
21.00	ФИЛМ
22.30	Дневник
23.00	Лото
23.10	Неко те посматра, серија
23.50	ФИЛМ Осумњичена
1.30	Звјездано небо

АТВ

8.00	Код Ане
8.50	Вијести
9.00	Бумба, цртани филм
9.05	Ноди, цртани филм
9.20	Мој шепни љубимац, цртани филм
9.30	Гарфилд, цртани филм
9.50	Лијени град, цртани филм
10.10	Бакуган, цртани филм
10.40	Dragon Ball Z, цртани филм
11.00	Винкс, цртани филм
11.40	Вијести
12.00	Слијепа љубав, серија
13.00	Експедиција Нова Гвинеја
14.00	Бандини, серија
15.30	Сасуке нинџа ратници
16.30	Слијепа љубав, серија
17.30	Код Ане
17.40	Забавни програм
19.00	Вијести
20.00	ФИЛМ
22.00	Вијести
22.20	Бандини, серија
23.20	ФИЛМ
1.20	Ноћни програм

РТС1

6.00	Јутарњи програм
9.05	Грађани села Луга, серија
10.00	Разгледница
10.20	На скривено те водим мјесто
11.00	Запамти ме
12.00	Дневник
12.10	Спорт плус
12.20	Мјесто злочина: Лас Вегас, серија
13.20	Дизни на РТС
13.40	ФИЛМ
15.10	Ово је Србија
16.00	Срећни људи, серија
17.00	Дневник РТ Војводина
17.20	Шта радите бре
17.40	Београдска хроника
18.20	Путопис
19.00	Слагалица
19.30	Дневник

6.00

ЈУТАРЊИ ПРОГРАМ

20.00	Кошарка: Србија - Естонија
22.20	ФИЛМ Шести дан
0.30	Дневник
0.40	Мјесто злочина: Лас Вегас, серија
1.30	Злочиначки умови, серија
2.20	ФИЛМ Звијезде снимају
3.50	Репризни програм

РТС2

6.00	Концерт за добро јутро
6.50	Слагалица
7.30	Програм за дјецу
8.20	Школски програм
9.50	Мој љубимац
10.20	Слике душе
10.50	Мјесто за нас
11.20	Док. програм
11.50	Музика
12.20	Други вијек
13.00	Трезор
14.00	Школски програм
15.20	Цркве брвнаре у Србији
15.50	Добро њима добро свима
16.30	Док. програм
17.00	Преваранти, серија
18.00	Концерт пјевачке групе Тканице
18.30	Програм за дјецу
20.00	Породица човјека
20.30	Лов и риболов
21.00	Преваранти, серија
21.50	Од плочника до царичиног града
22.30	Видик
23.10	Други вијек
23.40	Музика
0.20	Репризни програм

К3

9.00	Вијести
9.05	Страсти и интриге, серија
10.00	Кинали кар, серија
11.00	Лунска ноћ, серија
12.00	Вијести
12.05	Украдени животи, серија
12.50	SMS Box
15.00	Вијести
15.05	Бонанца, серија
16.00	Страсти и интриге, серија
17.00	Хроника Добоја
18.00	Храна и вино
18.40	Новости
19.30	Дневник РТС
20.00	Лунска ноћ, серија
21.00	Кинали кар, серија
22.00	Новости
22.30	ФИЛМ

Б92

6.50	Инспектор Валандер, серија
8.50	Долина сунца, серија
10.00	Вијести
10.30	Амерички топ модел
11.30	Цртани филмови
13.50	Наша мала клиника, серија
16.00	Вијести
16.30	Спортски преглед
17.00	Штребери, серија
17.30	Пријатељи, серија
18.30	Вијести
19.10	Сунђер Боб, цртани филм
19.20	Штрумфови, цртани филм
20.00	Нинџа ратници
21.00	ФИЛМ Беовулф
23.10	Вијести
23.50	Спортски преглед
0.10	Увод у анатомију, серија
0.40	ФИЛМ Испод рушевина 2
2.30	Саут Парк, серија
2.50	Нинџа ратници
3.40	Амерички топ модел
4.30	Увод у анатомију, серија
-	Инфо

ОБН

6.20	Hairy Scary, цртани филм
6.30	Атомска Бети, цртани филм
7.00	Оги и жохари, цртани филм
7.20	Рони Оли рони, цртани филм
7.50	Дибидогс, цртани филм
8.20	Рони Оли рони, цртани филм
8.30	Џералд Мекбоинг, цртани филм
9.30	Наша мала клиника, серија
10.20	Скривена камера
10.30	Било једном у Турској, серија
11.50	Crime Time, цртани филм
11.55	Инфо
12.00	Најбржи играч, квиз
12.50	Ин магазин
13.40	Принц из Бел Еира, серија
14.30	Љубав вјера нада, серија
15.40	Скривена камера
15.50	Да то сам ја
16.50	Дејана Талк Схоњ
17.40	Љубав без граница, серија
18.50	Инфо
19.00	ОБН Спорт
19.20	Ин магазин
20.00	Ружа вјетрова, серија
21.00	ФИЛМ Луда кућа
23.20	Ред карпет
0.30	Зодијак
2.30	Инфо
2.50	Еуро лига
5.40	Чувари планете

ПИНК БХ

6.00	Моје срце куца за Лолу, серија
7.00	Сељаци, серија
8.30	Академија дебелих
9.20	Љубав навика паника, серија
10.00	Обични људи, серија
11.00	Инфо топ
11.10	Брачни судија
12.40	Брзе паре
14.00	Кукавица, серија
14.40	Моје срце куца за Лолу, серија
15.50	Инфо топ
16.00	Курсаније
17.00	Мала невјеста, серија
17.50	Инфо топ
18.20	Фулл добар спорт
18.30	Сити ексклузив
19.00	Академија дебелих
19.50	Кукавица, серија

14.40

МОЈЕ СРЦЕ КУЦА ЗА ЛОЛУ, СЕРИЈА

20.40	Академија дебелих
21.10	Гранд шоу
22.30	ФИЛМ Мала
0.00	ФИЛМ Saut Central
2.00	Top Speed
2.30	Сити ексклузив
3.00	Гранд шоу

РАДИО РС

6.00	Јутарњи програм
9.00	Вијести
9.05	Музика расположења
9.40	Вријеме је за спорт
10.00	Вијести
10.05	Заједнички талас
11.00	Вијести
11.05	Заједнички талас
12.00	Подневне новости
12.10	Запјевајмо пјесме старе
12.30	Бањалука јуче данас сутра
12.40	Запјевајмо пјесме старе
13.00	Вијести
13.05	У ритму дана
14.00	Вијести
14.05	Свилен конац
16.00	Дневник
16.30	Музика
17.00	Вијести
17.05	Мозаик радија
19.00	Вечерње новости
19.10	Заиграјмо, запјевајмо, емисија народне музике
20.00	Вијести
20.05	Интервју
21.00	Вијести
21.05	Култура у огледалу
22.00	Хроника дана
22.10	Најсвјетлије странице умјетничке музике
23.00	Вијести
23.05	Ријеч и музика
0.00	Поноћне вијести
0.05	Хигијена живота
1.00	Вијести
1.05	Ноћни програм

Препоручујемо...

21⁰⁰ ОБН

Луда кућа

Њујорчани Алекс и Ненси живе прилично добар живот: млади су, успјешни и заљубљени. Недостаје им само једна ствар - властити дом. Напокон изаберу савршени стан у идиличном насељу, или се бар у почетку тако чинило. "Савршени" стан, наиме, долази с додатним "пакетом" у виду 86-годишње станарке госпође Конели, која није баш толико доброђудна бакица како је млади пар претпостављао. .

Улоге: Бен Стилер, Дру Баримор, Свози Курц

Режија: Дени ДеВито

Б92 **21.00**

Беовулф

Инспирисан догађајима описаним у истоименој средњовјековној поеми, филм прати авантуре храброг ратника Беовулфа у научно-фантастичном свијету будућности. Беовулф ослобађа принцезу Пендру и заједно са њом креће у борбу против злог чудовишта Грендела и његове мајке, која жели крваво да се освети за судбину свог сина. Грандел има подршку и злогласног краља Хротгара, који жели да искористи Гренделову моћ да заграбити читавом земљом.

Улоге: Кристофер Ламбер, Патриша Веласкез, Рона Митра, Оливер Котон

Режија: Грејем Бејкер

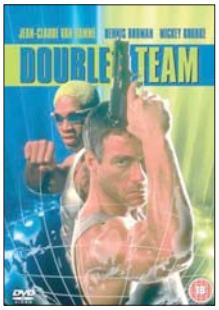

НОВА **22.00**

Тим снова

Амерички тајни агент Џек Квин повлачи се с дужности и срећан је што се може посветити својој трудној жени у њиховој скривеној оази на обали мора. CIA га наговара да обави само још једну, задњу, мисију: да смакне полудјелог интернационалног терористу Ставроса. Квин лети у Антверпен да би изненадио Ставроса, али његов план пада у воду, те је Квин уловљен и затворен у "Колонији", затвореничком кампу за шпијуне. Како би га још више мучио, Ставрос отима Квинову жену, а након што она роди њиховог сина, Ставрос га држи у заточеништву, окруженом минама и дивљим животињама.

Улоге: Жан-Клод ван Дам, Денис Родман, Мики Рурк, Пол Фримен

Режија: Харк Тсуи

БХТ1

- 7.30 Природна баштина БиХ
- 8.10 Јужни Бруклин, серија
- 9.00 Цртани филм
- 9.10 Слагалица
- 9.30 ТВ енциклопедија
- 10.10 Изгубљена част, цртани филм
- 11.00 Мирис кише на Балкану, серија
- 12.00 Вијести
- 12.10 Бар код
- 12.40 Музика
- 13.00 Џејк, серија
- 13.40 Путеви здравља
- 14.10 Вијести
- 14.30 Животиње у опасности
- 15.00 Слагалица
- 15.20 Цртани филм
- 15.40 Јужни Бруклин, серија
- 16.20 Природна баштина БиХ
- 17.00 Екологика
- 17.30 Гастро кутак
- 18.00 Мирис кише на Балкану, серија
- 19.00 Дневник
- 19.40 Ретровизор
- 20.00 Терме, цивилизација воде
- 21.00 Фестивал народне музике Илиша
- 23.30 Вијести
- 23.40 СФФ
- 0.00 ФИЛМ Друга кожа

ХРТ 1

- 6.00 Тренутак спознаје
- 7.00 Добро јутро Хрватска
- 9.00 Доме слатки доме, серија
- 10.00 Вијести
- 10.05 Заволите свој дом
- 10.50 Човјекова планета
- 12.00 Дневник
- 12.30 Моћ судбине, серија
- 13.10 ФИЛМ Наша кућа
- 15.00 Вијести
- 15.10 Просјаци и синови, серија
- 16.00 Понос Раткајевих, серија
- 17.00 Вијести
- 17.20 Хрватска уживо
- 18.30 Лоза, серија
- 19.30 Дневник

ХРТ 2

- 6.50 Моћ судбине, серија
- 7.30 Телетабис, цртани филм
- 8.00 Жутокљунац
- 8.20 Амика, серија
- 9.00 H2O Уз мало воде, серија
- 9.20 Операција Барбароса, серија
- 10.00 Шаолински пажеви
- 10.20 Љубав је чудна
- 12.10 Едгемонт, серија
- 12.30 Обична клинка, серија
- 13.00 Дарма и Грег, серија
- 13.20 Бриљантин
- 13.50 Музика
- 14.00 Тајни живот умјетничких дјела
- 14.50 Залагаоница
- 15.20 Уругвајски Хрвати
- 15.50 Кратки сусрети
- 16.20 Који су јели наши стари
- 16.50 Идемо на пут с Гораном Милићем
- 18.30 Нови клинци с Беверли Хилса, серија
- 19.10 20пет, квиз
- 19.30 Гламуроузне спастице
- 19.50 Кошарка: Хрватска - Мађарска

НОВА

- 5.40 И тако то, серија
- 5.50 Скуби Ду, цртани филм
- 6.30 Спајдермен, цртани филм
- 7.00 Кад лишће пада, серија
- 7.50 Страсти Оријента, серија
- 10.00 Вокер, тексашки ренџер, серија
- 12.00 Заувијек сусједи, серија
- 13.20 Ин магазин
- 14.00 Вокер, тексашки ренџер, серија
- 15.50 Заувијек сусједи, серија
- 17.00 Вијести
- 17.20 Ин магазин
- 18.00 Кад лишће пада, серија
- 19.10 Дневник

РТЛ

- 6.30 РТЛ данас
- 7.00 ПопПикси, цртани филм
- 7.30 Моји цепни љубимци, цртани филм
- 7.40 Езел, серија
- 9.40 Кисмет - окови судбине, серија
- 10.50 Кобра 11, серија
- 13.00 Магазин
- 13.20 Крв није вода, серија
- 14.10 Бибин свијет, серија
- 15.00 Кобра 11, серија
- 16.50 РТЛ од 5 до 5
- 17.00 Галилео
- 18.00 Магазин
- 18.30 РТЛ данас
- 19.00 Крв није вода, серија

N. Geographic

- 8.00 Мистерија нацистичких близанаца
- 8.50 Древни икс фајлови
- 9.50 Шаптач пса
- 10.40 Секунде до катастрофе
- 11.40 Истраживање планете Земље
- 12.30 Авионске несреће
- 13.30 Шаптач пса
- 14.20 Секунде до катастрофе
- 15.20 Разбијање Берлинског зида
- 16.10 Мегаструктуре
- 17.10 Шаптач пса
- 18.00 Мегаструктуре
- 19.00 Дјечак стар два милиона година
- 19.50 Древне мегаструктуре

ТВ1

- 6.00 Закон љубави, серија
- 7.00 Украдени животи, серија
- 8.00 Бонанца, серија
- 9.05 Страсти и интриге, серија
- 10.05 Кинали кар, серија
- 11.00 Јунска ноћ, серија
- 12.00 Вијести плус
- 12.10 Портрети нација
- 13.00 Бонанца, серија
- 14.00 Украдени животи, серија
- 15.00 Елиза, серија
- 16.00 Страсти и интриге, серија
- 17.00 Вијести
- 17.10 Кинали кар, серија
- 18.10 Заувијек млад, серија
- 19.00 Дневник
- 20.00 Јунска ноћ, серија
- 21.00 Елиза, серија
- 22.00 Вијести
- 22.10 Заувијек млад, серија
- 22.40 ФИЛМ Нови почетак
- 0.20 Дневник
- 1.30 ФИЛМ Поново опсједнута
- 3.00 Ноћни програм

0.20

СЕКС И ГРАД, СЕРИЈА

- 20.00 Одобрао Ђело Х., док. програм
- 21.00 Стипе у гостима, серија
- 21.40 Дневник
- 22.30 ФИЛМ Провјерена копија
- 0.20 Секс и град, серија
- 0.50 ФИЛМ Фактотум
- 2.20 ФИЛМ
- 4.30 Серија
- 5.20 Серија

7.30

ТЕЛЕТАБИС, СЕРИЈА

- 21.40 Мјесто злочина: Мајами, серија
- 22.30 Мушке, серија
- 23.00 Битанге и принцезе, серија
- 23.30 Инспектор Монталбано, серија
- 1.10 Кет и Ким, серија
- 1.40 Др Хаус, серија
- 2.20 Серија
- 3.10 Музика

14.00

ВОКЕР, ТЕКСАШКИ РЕНЏЕР, СЕРИЈА

- 20.00 Страсти Оријента, серија
- 22.00 ФИЛМ Тим снова
- 23.20 ФИЛМ Крв и плес
- 1.20 ФИЛМ Ходај мушки: Прича о Дуију Коксу
- 3.10 Магазин ММА лиге
- 3.40 Езо ТВ
- 5.00 Дневник

9.40

КИСМЕТ - ОКОВИ СУДБИНЕ, СЕРИЈА

- 20.00 ФИЛМ Преговарач
- 22.30 ФИЛМ Змајев пољубац
- 0.00 ФИЛМ Трговац смрћу
- 2.00 Астро шоу
- 3.00 РТЛ данас
- 3.40 ФИЛМ Убојити предатор

10.40

СЕКУНДЕ ДО КАТАСТРОФЕ

- 21.00 Крокодилска територија
- 21.50 Посљедња лавица
- 22.50 Ђоркирани у иностранству
- 23.40 Крокодилска територија
- 0.40 Посљедња лавица
- 1.30 Ђоркирани у иностранству
- 2.30 Истраживање планете Земље
- 3.20 Авионске несреће
- 4.20 Истраживање планете Земље
- 5.10 Авионске несреће
- 6.10 Најневјероватније фотографије НГ
- 7.00 Тајна Библија

0.00 ПИНК БХ

Saut Central

Послије десет година проведених у затвору Боби се враћа у свакодневицу Лос Анђелеса, да би отворио врата свом новом животу, далеко од криминала. Ипак, прошлост га неће оставити на миру, јер је његов малољетни син већ загазио у криминалне воде. Боби ће дати све од себе да би спасио сина од несрећне будућности.

Улоге: Глен Пламер, Бајрон Минс, Кевин Бест

Режија: Стивен Милбурн Андерсон

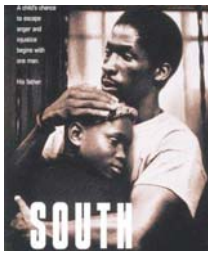

0.50 ХРТ 1

Фактотум

Хенри Кинаски, неафирмисани писац и алкохоличар, у вјечној је потрази за послом који неће ометати његово литерарно стварање те тако сваштари од дана до дана једва преживљавајући. Лутајући улицама Лос Анђелеса, живот на рубу дијели са својом дјевојком, односно пријатељицом по пићу, Јан. Хенри упорно шаље своје рукописе и издавачи га упорно одбијају. Не имајући гдје да преспава, Хенри у бару почасти пићем згодну Лауру те себи тако за ту ноћ осигура кров над главом.

Улоге: Мат Дилон, Лили Тејлор, Мариса Томеи, Фишер Стивенс

Режија: Бент Хамер

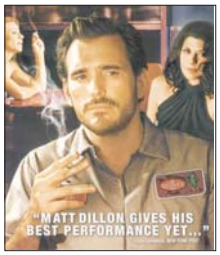

FOX LIFE

СУБОТА		НЕДЈЕЉА		ПОНЕДЈЕЉАК		УТОРАК		СРИЈЕДА		ЧЕТВРТАК		ПЕТАК	
6.00	Судије за стил	6.00	Судије за стил	9.20	Кугар Таун	9.20	Кћикарка	9.20	Кћикарка	9.20	Кћикарка	9.20	Кћикарка
6.50	Хоуп и Фејт	6.50	Хоуп и Фејт	9.50	Шапат духова	9.50	Шапат духова	9.50	Шапат духова	9.50	Шапат духова	9.50	Шапат духова
7.50	Софи Паркер	7.50	Софи Паркер	10.40	Прва петорка	10.40	Прва петорка	10.40	Прва петорка	10.40	Прва петорка	10.40	Прва петорка
8.20	Судије за стил	8.10	Судије за стил	11.00	Вил и Грејс	11.00	Вил и Грејс	11.00	Вил и Грејс	11.00	Вил и Грејс	11.00	Вил и Грејс
9.00	Хоуп и Фејт	9.00	Хоуп и Фејт	11.20	Да драга	11.20	Да драга	11.20	Да драга	11.20	Да драга	11.20	Да драга
9.50	Секс и град	10.00	Секс и град	12.20	Очајне домаћице	12.20	Очајне домаћице	12.20	Очајне домаћице	12.20	Очајне домаћице	12.20	Очајне домаћице
12.30	Ружна Бети	12.30	Једном давно	13.10	Једном давно	13.10	Једном давно	13.10	Једном давно	13.10	Једном давно	13.10	Једном давно
17.00	Giving It Up	17.10	Gone Too Soon	14.00	Ружна Бети	14.00	Ружна Бети	14.00	Ружна Бети	14.00	Ружна Бети	14.00	Ружна Бети
19.00	Двери	19.00	Двери	15.00	Увод у анатомију	15.00	Увод у анатомију	15.00	Увод у анатомију	15.00	Увод у анатомију	15.00	Увод у анатомију
19.50	Али Мекбил	19.50	Гимназијске трауме	15.50	Да драга	15.50	Да драга	15.50	Да драга	15.50	Да драга	15.50	Штиклама до врха
21.00	Gone Too Soon	21.00	Свиђеће у улици Беј	16.50	Рокерка Рита	16.40	Рокерка Рита	16.40	Рокерка Рита	16.40	Рокерка Рита	16.40	Рокерка Рита
22.50	Двери	22.50	Гимназијске трауме	17.30	Кћикарка	17.30	Кћикарка	17.30	Кћикарка	17.30	Кћикарка	17.30	Кћикарка
23.50	Гимназијске трауме	0.00	Сви воле Рејмонда	18.00	Прва петорка	18.00	Прва петорка	18.00	Прва петорка	18.00	Прва петорка	18.00	Прва петорка
1.00	Софи Паркер	1.00	Софи Паркер	18.30	Вил и Грејс	18.30	Вил и Грејс	18.30	Вил и Грејс	18.30	Вил и Грејс	18.30	Вил и Грејс
1.10	Хоуп и Фејт	1.10	Хоуп и Фејт	18.50	Увод у анатомију	18.50	Увод у анатомију	18.50	Увод у анатомију	18.50	Увод у анатомију	18.50	Увод у анатомију
2.00	Судије за стил	2.00	Судије за стил	20.00	Очајне домаћице	20.00	Очајне домаћице	20.00	Очајне домаћице	20.00	Очајне домаћице	20.00	Очајне домаћице
3.00	Хоуп и Фејт	3.00	Хоуп и Фејт	20.50	Једном давно	20.50	Једном давно	20.50	Једном давно	20.50	Једном давно	20.50	Једном давно
4.00	Gone Too Soon	4.00	Свиђеће у улици Беј	21.30	Ружна Бети	21.30	Ружна Бети	21.30	Ружна Бети	21.30	Ружна Бети	21.30	Секс и град
5.40	Рајлијев живот	5.40	Рајлијев живот	23.00	Шапат духова	23.00	Шапат духова	23.00	Шапат духова	23.00	Шапат духова	23.00	Шапат духова
				23.50	Прва петорка	23.50	Прва петорка	23.50	Прва петорка	23.50	Прва петорка	23.50	Прва петорка
				0.20	Како сам упознао вашу мајку	0.20	Како сам упознао вашу мајку	0.20	Како сам упознао вашу мајку	0.20	Разведени Гари	0.20	Разведени Гари
				1.00	Водич за стил Тима Гана	1.00	Водич за стил Тима Гана	1.00	Водич за стил Тима Гана	1.00	Водич за стил Тима Гана	1.00	Водич за стил Тима Гана
				2.00	Шапат духова	2.00	Шапат духова	2.00	Шапат духова	2.00	Шапат духова	2.00	Шапат духова
				3.20	Да драга	3.20	Да драга	3.20	Да драга	3.20	Да драга	3.20	Штиклама до врха
				4.00	Како сам упознао вашу мајку	4.00	Како сам упознао вашу мајку	4.00	Како сам упознао вашу мајку	4.00	Разведени Гари	4.00	Разведени Гари
				4.50	Рокерка Рита	4.50	Рокерка Рита	4.50	Рокерка Рита	4.50	Рокерка Рита	4.50	Рокерка Рита
				5.40	Прва петорка	5.40	Прва петорка	5.40	Прва петорка	5.40	Прва петорка	5.40	Прва петорка

ХРТ 1

Моћ судбине

Понедјељак

Камило се не усуди да запроси Луцију, али јој каже да је заљубљен у њу већ дуго и да ће учинити све што је потребно да је усрећи. Луција пита баку смије ли рећи Камилу да је трудна, а Карлота каже да не смије. Луција јој онда каже да не може бити с Камилом јер очекује Иваново дијете, а осим тога никад неће престати вољети Ивана. Камило каже мајци да је Луција трудна и да му је ђа Карлота предложила да се ожени с њом. Хуан Хаиме одбија да плати трошкове Саулове операције и каже да нико од њега није тражио да вози под утицајем алкохола, а осим тога, он нема новца. Естер говори да је, када су се вјенчали, добио велик износ, те да би могао да плати тим новцем. Хуан Хаиме нерадо пристаје. Алекс моли Марипаз да му помогне да напише домаћу задаћу, а она му одговара да се обрати оцу јер се она спрема за излазак. Каже му да га је искористила само да би се удала за његовог оца, али да га не воли.

Уторак

Иван је бијесан јер је водио љубав с Марипаз. Ентони назове Карлоту да би јој рекао да су Иван и Марипаз одлучили да живе брачним животом и жели да Луција покуша да заборави Ивана, те да пружи себи прилику с неким другим. Госпођа Карлота говори Камилу да Иван више није заинтересован за Луцију и предложи му да запроси Луцију ако је воли. Карлота каже Лукрецији да је Луција трудна, а Камило говори да је он дјететов отац, те да је спреман да се оженити с њом. Лукреција каже Луцији да је врло добро познаје и сигурна је да она никада не би водила љубав с другим мушкарцем осим Ивана. Дакле, дијете које очекује је Иваново. Луција пристаје да се уда за Камила, али тражи да имају једноставан обред и само цивилно вјенчање. Марипаз поново покушава да заведе Ивана, али он је одбије. Луција каже Герарду да ће се удати за Камила. Он је шокиран и каже јој да не може да вјерује да је само дан прије била лудо заљубљена у Ивана.

Сриједа

Герардо говори Каролини да мисли да је вјенчање Луције и Камила прилично чудно, премда Лукреција и Карлота тврде да она није трудна, њему је то сумњиво. Каролина му каже да је можда Иванов одлазак био превише за њу и одлучила је ризиковати с Камилом.

Алекс позива Герарда, те му каже како тражи Каролину и Луцију. Герардо му каже да нико од њих није ондје. Каролина пита Герарда зашто је лагао Алексу, а он каже да је Алекс јако тужан и осјећао би се још горе послије разговара с њом. Лукреција доноси позивницу за вјенчање Хуану Хаимеу, а он јој каже да је желио да се Камило ожени његовом кћерком. Послије приговори Судит што је тако глупа да не може да освоји мушкарца и сада он неће бити члан фирме "Мекгир". Луција и Камило се вјенчају. Она му обећа да ће покушати бити добра жена. Прошло је неколико мјесеци, а Луцијина трудноћа је већ видљива. Ентони говори Ивану да он и даље воли Луцију. Луција рађа дјевојчицу.

Четвртак

Камило каже Луцији да је њена кћерка лијепа, а Лукреција каже госпођи Карлоти да ће сви говоркати јер је дјевојчица рођена прије времена, у седмом мјесецу трудноће. Антолин честита Камилу. Камило каже Луцији да жели да се дијете зове Перла, а Луција му захваљује што је прихватио њено дијете. Давид каже Хуану Хаимеу да ће Саул бити пуштен из болнице, али доктор жели да га оперишу у САД-у, а Хуан Хаиме то грубо одбија јер је већ потрошио превише новца на сина. А осим тога настрадао је јер се напио. Алекс чује како Марипаз договара излазак с неким човјеком. Ентони унајми приватног истражиоца да слиједи Марипаз. Марипаз говори Роберту да би вољела да прекине везе с породицом, али да би је они оставили без новчића. Испада да је приватни истражилац којег је Ентони запослио Робертов пријатељ и обојица се договоре како ће се домоћи Мекгирова новца. Камило одлучи да да отказ у фирми "Мекгир". Перлиту крсте на скромном обреду. Хуан Хаиме одбија да плати Саулове трошкове операције, а Естер се разбјесни и каже му да је уморна од његове невјере. Највише од свега дојадила јој је његова арогантност, те је спремна на развод. Камило назове Ентонија и каже му да жели да да отказ.

Петак

Иван се изненади када му Ентони каже да Камило жели да да отказ у фирми и пита Камила зашто то ради. Камило каже Луцији да је већ обавијестио Мекгирове о отказу, али Иван планира да дође у Аламос, те се он сада боји јер није сигуран у Луцијину љубав. Уз све то, Перла се родила прије два мјесеца, а Луција и даље не жели да води љубав с њим, те је он је сигуран да она и даље воли Ивана. Луција то порекне. Цулијет говори Роберту да га је Марипаз тражила због његовог стручног мишљења о улагањима. Цулијет му говори да му је већ једанпут опростила невјеру, али ако је варао с Марипаз, она ће то рећи своме оцу да би га отпустио из адвокатске канцеларије. Хуан Хаиме прилази Каролини и жели да разговара с њом. Роза каже Каролини да буде опрезна јер је Хуан Хаиме женскар. Иван сазнаје да Марипаз воли да се коцка, а Ентонију је врло чудно да му истражилац није рекао да она залази у коцкарницу.

FOX CRIME

СУБОТА		НЕДЈЕЉА		ПОНЕДЈЕЉАК		УТОРАК		СРИЈЕДА		ЧЕТВРТАК		ПЕТАК	
6.50	Писац и детектив	6.50	Милосрдна Грејс	9.10	Дојлова република	9.10	Дојлова република	9.10	Дојлова република	9.10	Дојлова република	9.10	Дојлова република
8.20	Нечујно	7.50	Фрикови	10.00	Чикашки кодекс	10.00	Чикашки кодекс	10.00	Чикашки кодекс	10.00	Чикашки кодекс	10.00	Чикашки кодекс
9.10	Пут освете	9.10	Пут освете	10.50	Ред и закон: Злочиначке намјере	10.50	Ред и закон: Злочиначке намјере	10.50	Ред и закон: Злочиначке намјере	10.50	Ред и закон: Злочиначке намјере	10.50	Ред и закон: Злочиначке намјере
10.00	Детектив на Флориди	10.00	Детектив на Флориди	11.40	Париски форензичари	11.40	Париски форензичари	11.40	Париски форензичари	11.40	Париски форензичари	11.40	Париски форензичари
10.50	Ред и закон: Злочиначке намјере	10.40	Ред и закон: Злочиначке намјере	12.30	Аеродром	12.30	Аеродром	12.30	Аеродром	12.30	Аеродром	12.30	Аеродром
14.10	Нечујно	11.30	Писац и детектив	13.20	Анђелине очи	13.20	Анђелине очи	13.20	Анђелине очи	13.20	Анђелине очи	13.20	Анђелине очи
15.00	Милосрдна Грејс	13.20	Унутрашњи вид	14.00	Краљеви бјекства	14.00	Краљеви бјекства	14.00	Краљеви бјекства	14.00	Краљеви бјекства	14.00	Краљеви бјекства
17.30	Фрикови	15.00	Детектив на Флориди	15.00	Опасни цимери	15.00	Опасни цимери	15.00	Опасни цимери	15.00	Опасни цимери	15.00	Злочин
19.00	Нечујно	16.40	Нечујно	15.50	Нечујно	15.50	Нечујно	15.50	Нечујно	15.50	Нечујно	15.50	Нечујно
20.00	Краљеви бјекства	17.30	Пут освете	16.40	Чикашки кодекс	16.40	Чикашки кодекс	16.40	Чикашки кодекс	16.40	Чикашки кодекс	16.40	Чикашки кодекс
0.00	Нечујно	18.20	Алиби	17.30	Париски форензичари	17.30	Париски форензичари	17.30	Париски форензичари	17.30	Париски форензичари	17.30	Париски форензичари
1.00	Милосрдна Грејс	19.10	Милосрдна Грејс	18.20	Монк	18.20	Монк	18.20	Монк	18.20	Монк	18.20	Монк
1.50	Лавиринт злочина	20.00	Злочиначки умови	19.00	Дојлова република	19.00	Дојлова република	19.00	Дојлова република	19.00	Дојлова република	19.00	Дојлова република
4.00	Опасни цимери	0.00	Пут освете	20.00	Ред и закон: Злочиначке намјере	20.00	Ред и закон: Злочиначке намјере	20.00	Ред и закон: Злочиначке намјере	20.00	Ред и закон: Злочиначке намјере	20.00	Ред и закон: Злочиначке намјере
		1.00	Унутрашњи вид	20.40	Краљеви бјекства	20.40	Краљеви бјекства	20.40	Краљеви бјекства	20.40	Краљеви бјекства	20.40	Краљеви бјекства
		2.30	Злочин	21.30	Злочиначки умови	21.30	Злочиначки умови	21.30	Злочиначки умови	21.30	Злочиначки умови	21.30	Полицајци из Детроита
		4.00	Опасни цимери	22.30	Чикашки кодекс	22.30	Чикашки кодекс	22.30	Чикашки кодекс	22.30	Чикашки кодекс	22.30	Чикашки кодекс
		5.00	Опасни цимери	23.20	Злочин	23.20	Злочин	23.20	Злочин	23.20	Злочин	23.20	Злочин
		6.00	Париски форензичари	0.00	Нечујно	0.00	Нечујно	0.00	Нечујно	0.00	Нечујно	0.00	Нечујно
				1.00	Дојлова република	1.00	Дојлова република	1.00	Дојлова република	1.00	Дојлова република	1.00	Дојлова република
				1.40	Париски форензичари	1.40	Париски форензичари	1.40	Париски форензичари	1.40	Париски форензичари	1.40	Париски форензичари
				2.30	Злочин	2.30	Злочин	2.30	Злочин	2.30	Злочин	2.30	Злочин
				3.20	Опасни цимери	3.20	Опасни цимери	3.20	Опасни цимери	3.20	Опасни цимери	3.20	Анђелине очи
				4.00	Париски форензичари	4.00	Париски форензичари	4.00	Париски форензичари	4.00	Париски форензичари	4.00	Париски форензичари
				5.00	Опасни цимери	5.00	Опасни цимери	5.00	Опасни цимери	5.00	Опасни цимери	5.00	Анђелине очи
				6.00	Париски форензичари	6.00	Париски форензичари	6.00	Париски форензичари	6.00	Париски форензичари	6.00	Париски форензичари

СПОРТ КЛУБ

СУБОТА

0:00 Moto GP Indianapolis
1:00 ATP Masters Синсинати
3:00 Championship: Кардиф – Худдерсфилд
5:00 Trans World Sport
6:00 Фудбал мондијал магазин
6:30 Moto GP Индианаполис
7:15 Moto GP Indianapolis
9:30 ATP Мастерс Синсинати 1
12:00 Најава шпанске лиге
12:30 Најава Премијер лига
13:00 СК Студио
13:45 Championship: Лидс – Wolves
16:00 Премијер лига: WBA – Ливерпул
18:00 СК Студио
19:00 ATP Мастерс Синсинати
23:15 Moto GP Indianapolis

НЕДЈЕЉА

0:15 Moto GP Indianapolis
1:10 Moto GP Indianapolis
2:00 Шпанска лига: Севиља – Гетафе
3:45 Украјинска лига: Металург Д – Таврија
5:30 Сајлинг
6:30 Шкотска лига: Хибернијан – Хеартс
9:30 АТП Мастерс Синсинати
11:00 Премијер лига: Арсенал – Сандерлренд
12:45 Шпанска лига: Селта – Малага
14:30 Премијер лига: Биган – Челзи
16:30 Холандска лига: NEC – Ајакс
18:30 ATP Мастерс Синсинати
21:00 Moto GP Indianapolis
22:00 Moto GP Indianapolis
23:00 Moto GP Indianapolis

ПОНЕДЈЕЉАК

1:45 Премијер лига: Манчестер Сити – Соутемптон
3:30 Шпанска лига: Барселона – Сосиједад
5:15 ATP Мастерс Синсинати Финале
7:30 Class 1 Powerboat Review
9:00 Шкотска лига: Данди УТД – Данди
10:45 Шпанска лига: Реал Мадрид – Валенсија
12:30 ATP Мастерс Синсинати Финале
14:30 Португалска лига: Бенфика – Брага
16:30 Moto GP Indianapolis – Трка Мото 3
17:00 Moto GP Indianapolis – Трка Мото 2
17:30 Moto GP Indianapolis – Трка Moto GP
18:30 Premier League News
18:45 Преглед шпанске лиге
19:45 Преглед Премијер лиге
21:00 Премијер лига: Евертон – Манчестер јунајтед
23:00 Преглед холандске лиге

УТОРАК

1:30 Преглед шпанске лиге
2:30 Шпанска лига: Депортиво ла Коруња – Осасуна
4:15 Руска лига: Мордовија – ЦСКА
6:00 Atletix
6:30 Премијер лига: Виган – Челзи
9:30 Преглед белгијске лиге
10:30 Шпанска лига: Рајо Валеленсано – Гранада
12:30 Премијер лига: Евертон – Манчестер јунајтед
14:15 Преглед Премијер лига
15:15 Шпанска лига: Сарагоса – Вљадолид
17:00 Преглед шпанске лиге
18:00 Преглед Мото GP
18:15 СК Вијести
18:30 Premier League News
18:45 Преглед холандске лиге
19:45 Преглед руске лиге
20:15 Специјал на лицу мјеста: Moto GP Mugello
22:30 Преглед ATP Мастерс Синсинати
23:30 Преглед Championship

СРИЈЕДА

0:30 Преглед аргентинске лиге
1:30 Преглед руске лиге
2:00 Преглед белгијске лиге
3:00 Клупске ТВ
5:00 Преглед АТР Мастерс Синсинати
6:00 Sailing
6:30 Snowboard
7:00 Преглед белгијске лиге
9:30 Sailing
10:30 Преглед Премијер лига
11:30 Преглед шпанске лиге
12:30 Преглед АТР Мастерс Синсинати
13:30 Преглед Championship
14:00 Преглед аргентинске лиге
15:00 Фудбал мондијал магазин
15:30 Ајакс ТВ
16:15 Специјал на лицу мјеста
18:30 СК Вијести
18:45 Premier League News
19:00 Преглед португалске лиге
19:30 Барса ТВ: Маноло
20:45 Премијер лига: Челзи – Ридинг
22:45 Свијет фудбала
23:15 Специјал на лицу мјеста

ЧЕТВРТАК

1:45 Најљепши голови сезоне 2003/04
2:15 Euroleague Final Four – На лицу мјеста
3:00 Cage Warriors – Ukraine
5:00 Sailing
6:00 Преглед руске лиге
6:30 Преглед холандске лиге
7:30 Преглед Championship
9:30 Фудбал мондијал магазин
10:00 El Clasico
12:00 Премијер лига: Челзи – Ридинг
14:00 Преглед португалске лиге – Португал
14:30 Boxing: Road to Dream
15:00 Trans World Sport
16:00 El Clasico
18:00 Премијер лига магазин
18:30 СК Вијести
18:45 Premier League News
19:00 Atletix
19:30 Mobil 1 The Grid
20:00 СК Студио
21:00 Европска лига: Мура – Лацио
23:00 ATP Винстон Салем

ПЕТАК

1:00 Суперкуп Шпаније: Барселона – Реал Мадрид
3:00 ATP Винстон Салем
5:00 Најбоља утакмица Премијер лиге
6:30 Бајерн ТВ: Суперкуп
9:30 Mobil 1 The Grid
10:00 Преглед португалске лиге
10:30 АТП Винстон Салем
13:45 Европска лига: Мура – Лацио
15:30 Премијер лига Магазин
16:00 Суперкуп шпаније: Барселона – Реал Мадрид
18:00 Украјинска лига: Зорја – Ворскла
20:00 СК Вијести
20:15 Premier League News
20:45 Championship: Болтон – Нотингх ам Форест
22:45 Најава шпанске лиге
23:15 Најава Премијер лиге
23:45 Мото GP Брно

РТЛ Домаћице

Понедјељак

Становници Вистерија Лејна запањени су открићем да је Пол Јанг изашао из затвора и вратио се у комшилук с наизглед мрачним мотивима. Пол живи у Сузанином изнајмљеном дому, а она, Мајк и МЈ живе у стану с ограниченим новчаним средствима. Међутим, Сузан увиди трачак наде у повратак пријашњем животу када јој власница стана Максин понуди необичан посао. Линетина богата и успјешна пријатељица с колеја Рене изненада посјети породицу Скаво, а недавно разведена Бри нађе се у искушењу када упозна Кита, згодног, младог мајстора који јој помаже да уреди кућу.

Уторак

Сузан осјећа грижу савјести јер је лагала Мајку о свом новом послу, а Габријел се жури према болници, јер је сазнала да јој је кћерка настрадала у саобраћајној несрећи. Бри без упозорења отпусти мајстора Кита. Линет се забрине за будућност свог брака, јер Том све чешће разговара с Рене.

Сриједа

Како би из прве руке сазнале новости у Половом животу, пријатељице из Вистерија Лејна позову његову нову жену Бет на партију покера. Сузан је љута јер је добила јаку конкуренцију на интернету, згодну жену која копира њене најбоље и најзаводљивије покрете. Габријел у тајности унајми приватног детектива који ће сазнати новости о њеној кћери. Линет је запањена што је Том добио прилично необичан лијек за депресију. Слободне Рене и Бри одлазе у лов на мушкарце.

Четвртак

Сузан открије да је постала заштитно лице провокативне фирме за коју ради, али још више је шокира чињеница да ће по улицама комшилука ускоро осванути промотивни плакати с њеним ликом. Габријел призна пријатељицама своју мрачну тајну, а Рене сазна да је Бри заправо бака па то искористи као предност при шармирању Кита. И док се Линет радује због Пенине великодушне понуде око чувања новорођенчета, Пол откупи дом који је дијелио с покојном супругом Мери Алис, упркос Бетином противљењу.

ЕЛТА

СУБОТА

0.00 Видеостране
7.00 Кафа у пет
8.00 Видеостране
10.00 Рибокоси
10.30 Рибокоси
11.00 Рибокоси
11.30 Моја златна рибица је злица
12.00 Тренд сетер
13.00 Одјељење за истрагу, серија
14.00 Млади таленти Србије
15.00 Музика
15.30 Сазревање
16.10 Импулс
16.40 Музика
17.00 Одјељење за истрагу, серија
18.00 Мрачна страна дигиталног свијета
18.30 ФИЛМ Клинац и ја
20.00 Вино крвљу створено
21.50 ФИЛМ Романтична Енглескиња
0.00 Одјељење за истрагу, серија
1.10 Одјељење за истрагу, серија

НЕДЈЕЉА

2.10 Видеостране
10.00 Одјељење за истрагу, серија
11.00 Тренд сетер
12.00 ФИЛМ Клинац и ја
13.30 Музика
14.00 Моја златна рибица је злица
14.30 Моја златна рибица је злица
15.00 Рибокоси
15.30 Рибокоси
16.00 Мрачна страна дигиталног свијета
16.30 Моја златна рибица је злица
17.00 Моја златна рибица је злица
18.00 Вино крвљу створено
20.00 ФИЛМ Исправи се Делфина
21.50 Одјељење за истрагу, серија
22.50 ФИЛМ Романтична Енглескиња

ПОНЕДЈЕЉАК

7.30 Видеостране
10.00 Кухињица
10.30 Поларотор
11.10 Више од спорта
12.00 Моја златна рибица је злица
12.30 Cover magazine
12.40 Музика
13.00 КЦН караван
13.30 Импулс
14.00 Рибокоси
14.30 Меридијанима
15.00 Млади таленти Србије
15.50 И акција, емисија о филму
16.20 Cover magazine
16.30 Кухињица
17.00 Мрачна страна дигиталног свијета
18.10 Осми дан
19.30 Моја златна рибица је злица
20.00 Цовер магазине
20.20 ФИЛМ Авганистански витезови
22.00 Мајстори хорора, серија
23.00 Cover magazine
23.10 Осми дан

УТОРАК

7.30 Видеостране
10.00 Кухињица
10.30 Рибокоси
11.40 Моја златна рибица је злица
12.10 Спорт
12.20 Cover magazine
12.40 Меридијанима
13.10 И акција, емисија о филму
13.40 Музика
13.50 Спорт
14.00 Рибокоси
14.30 Меридијанима
15.00 Аутоспринт
15.40 Cover magazine
16.00 И акција, емисија о филму
16.30 Кухињица
17.00 Кафа у пет
17.40 Музика
18.00 ФИЛМ Клинац и ја
19.30 Моја златна рибица је злица
20.00 Cover magazine
20.10 ФИЛМ Револвераш
22.00 Одјељење за истрагу, серија
23.00 ФИЛМ Авганистански витезови
0.40 Cover magazine

СРИЈЕДА

7.30 Видеостране
10.00 Кухињица
10.30 ФИЛМ Клинац и ја
12.00 Моја златна рибица је злица
12.10 Моја златна рибица је злица
12.40 Меридијанима
- И акција, емисија о филму
13.10 Цовер магазине
13.20 Спорт
14.00 Рибокоси
14.30 Меридијанима
15.00 ТВ Либерти
15.30 Џип Тагер
16.30 Кухињица
17.00 Кафа у пет
17.50 Музика
18.00 ФИЛМ Исправи се Делфина
19.30 Моја златна рибица је злица
20.00 Cover magazine
20.10 Вино крвљу створено
21.50 Одјељење за истрагу, серија
22.40 Цовер магазине
23.00 И акција, емисија о филму
23.30 ТВ Либерти

ЧЕТВРТАК

7.40 Видеостране
10.00 Кухињица
10.30 Рибокоси
11.30 Сазревање
- Cover magazine
11.40 Спорт
13.10 И акција, емисија о филму
13.40 Cover magazine
14.00 Рибокоси
14.30 Меридијанима
15.00 Музика
15.20 Спорт
15.30 Плаш
16.00 Cover magazine
16.10 Спорт
16.30 Кухињица
17.00 Кафа у пет
17.40 ФИЛМ Револвераш
19.30 Моја златна рибица је злица
20.00 Cover magazine
20.10 ФИЛМ Исправи се Делфина
21.50 Одјељење за истрагу, серија
22.50 Мајстори хорора, серија
23.50 Cover magazine

ПЕТАК

7.40 Видеостране
10.00 Кухињица
10.30 Меридијанима
11.00 Моја златна рибица је злица
12.00 Тренд сетер
13.00 Одјељење за истрагу, серија
12.00 Меридијанима
13.00 И акција
13.30 Плаш
14.00 Рибокоси
14.30 Аутошоп магазин
15.00 Меридијанима
16.00 Музика
16.30 Кухињица
17.00 Кафа у пет
18.00 Џип Тагер
19.00 Музика
19.30 Моја златна рибица је злица
20.00 Cover magazine
20.30 Мрачна страна дигиталног свијета
21.00 ФИЛМ Авганистански витезови
22.50 Cover magazine
23.00 Мајстори хорора, серија

ХРТ 1, субота **23.10**

Кил Бил 2

У другом дијелу акционог спектакла "Кил Бил" млада се разрачунава са преостало троје припадника злогласне групе "Отровнице", која је извршила масакр на њеној свадби. Први сљедећи на листи је Билов рођени брат Бад, потом немилосрдна Ел Драјвер и на крају сам вођа групе и младин бивши љубавник - Бил.

Улоге: Ума Турман, Дејвид Карадин, Луси Лиу, Вивиша А. Фокс, Дерил Хана, Мајкл Медсен

Режија: Квентин Тарантино

НОВА, субота **20.00**

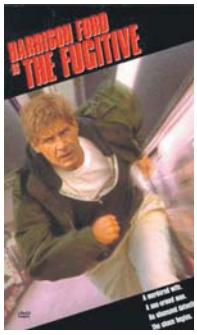

Бјегунац

Др Ричард Кимбл неправедно је оптужен за убиство своје супруге Хелен. Његова каријера и савршен живот преко ноћи се распадају, а он бива осуђен на одржавање дуготрајне затворске казне. На путу до затвора, Кимбл успијева да побјегне, а за њим креће тим устрајног савезног шерифа Сама Џерарда.

Улоге: Харисон Форд, Томи Ли Џонс, Села Ворд

Режија: Ендрју Дејвис

НОВА , недјеља **20.50**

Кућна зечица

Шели Дарлингтон живи безбрижним животом у "Плејбојевој" вили. Све док се једна њена супарница не побрине да је избаце. Шели је очајна и нема гдје да оде. Судбина је одводи у сестринство Зета Алфа Зета. Зете се налазе у невољи, наиме уколико не успију да придобију нове чланице остаће без своје куће.

Улоге: Ана Фарис, Колин Хенкс, Ема Стоун, Кет Дениングс

Режија: Фред Волф

7 ФИЛМСКИХ ДАНА

антена Глас Српске

ХРТ 2, недјеља **22.00**

Вјетар који повија јечам

Ирска, двадесете године. Ирски радници уједињују се да би формирали герилску војску која ће се суочити с немилосрдним "Black and Tan" одредом, који стиже из Британије да угуши ирске тежње ка независности. Вођен дубоким осјећањем обавезе и љубави према својој земљи Дамијен О'Саливан напушта своју перспективну љекарску каријеру и придружује се свом брату Тедију у опасној и насилној борби за слободу. Како тактика бораца за слободу доводи Британце до слома, обје стране одлуче да склопе споразум о примирју. Међутим, упркос очигледној побједи избије грађански рат, тако да се сада породице, које су се донедавно заједно бориле, налазе у позицији заклетих непријатеља, чиме ће ставити на испит своју оданост и привржeност.

Улоге: Килијан Марфи, Падреик Делани, Лијам Канингам, Орла Фицјералд, Мери О'Риордан, Лоренс Бери

Режија: Кен Лоуч

Б92, субота **20.30**

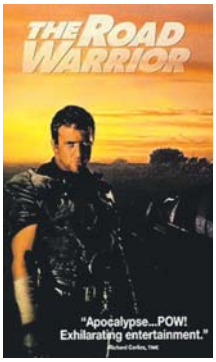

Побјесњели Макс 2

Мад Макс у потрази за својим украденим власништвом наће се у Бертертоуну - средишту размјене добара, а судбина ће га одвести до Тандердома, у којем се, као у римским аренама пред разјареном гомилом бори за сопствени живот.

Улоге: Мел Гибсон, Мајкл Престон, Брус Спенс

Режија: Џорџ Милер

Б92, субота **22.20**

Полицијска академија 7

Седми наставак ове урнебесне акционе комедије редитељ Алан Метр снимио је у Москви. Овдје Полицијска академија постаје свјетска сила која, на себи својствен начин, рјешава глобалне проблеме.

Улоге: Џорџ Гејнес, Мајкл Винслоу, Дејвид Граф

Режија: Алан Метер

Б92, недјеља **0.30**

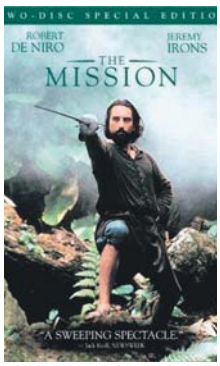

Мисија

Шпански језуитски свештеник - отац Габријел долази у јужноамеричку џунглу да би саградио мисију и преобратио локалне Индијанце Гварани у хришћанство. Придружује му се некадашњи португалски плаћеник Родриго Мендоза, који види језуитску мисију као уточиште и мјесто искупљења због убиства свог брата.

Улоге: Роберт де Ниро, Џереми Ајронс, Лијам Нисон

Режија: Роланд Џофе