www.glassrpske.com

Глас Српске

ДНЕВНИ ЛИСТ РЕПУБЛИКЕ СРПСКЕ, БАЊАЛУКА

Субота и недјеља, 1. и 2. септембар 2012. Број 12.916 Година LXX Цијена 0.80 КМ

Произведено У СРПСКОЈ наше је БОЉЕ

ВИЈЕСТИ

ФБиХ враћа Српској 12,9 милиона марака од ПДВ-а

страна 3

БИЗНИС

Клијенти "Синергије" не знају коме да враћају кредите

страна 13

ХРОНИКА

Лажни полицијски инспектор рекетирао суграђанине

страна 14

Влада РС усвојила низ мјера за помоћ пољопривредницима

Ратарима продужен рок за измирење обавеза

страна 7

Одобрена набавка по хитном поступку до 10.000 тона минералног ђубрива за јесењу сјетву, а биће убрзана и исплата подстицаја. Поднесена и иницијатива за ослобађање плаћања обавеза за путарине и акцизе за дизел гориво, рекао Миловановић

Драгољуб Давидовић, градоначелник Бањалуке

Земљиште "Агропромета" треба да буде враћено граду

страна 5

Град је веома заинтересован да се на том простору изграде планирани спортски и други објекти и управо због тога смо заједно са Савјетом мјесне заједнице Лауш покренули иницијативу за враћање тог земљишта, рекао Давидовић

ДС-у предстоји изборна скупштина

Тадић препушта странку Ђиласу?

страна 17

Вијести дана

Народу не требају Кулини банови ни химне, народу треба жита. Гладна уста не пјевају ниједну химну.

Славко Јовичић, посланик СНСД-а у Парламенту БиХ

Милорад Додик о Интернационали

Спекулације о искључењу

БАЊАЛУКА - Предсједник СНСД-а Милорад Додик изјавио је да ова странка није званично обавијештена о искључењу из Социјалистичке интернационале.

- Нисам обавијештен, нити овог тренутка знам о чему се ради, али постоје различите спекулације о томе - рекао је Додик у петак новинарима у Бањалуци, јавиле су агенције.

Федерални медији раније су објавили да је СНСД искључена из Интернационале на Конгресу који се одржава у Кејптауну у Јужноафричкој Републици, а у складу са одлуком Вијећа Интернационале из јула 2011. године.

Додик је подсјетио да је СДП БиХ прије пет година покренула питање искључења СНСД-а, сматрајући да је прекршила правила тиме што је ушла у Савјет министара са СДА и ХДЗ-ом.

- Показало се у међувремену да је СДП ушла са тим истим политичким партијама у коалицију, чиме је потпуно девалвирала свој захтјев за искључење СНСД-а - истакао је Додик.

Предсједник НСРС у Чикагу

Учврстити везе између становника РС у САД

ЧИКАГО - Предсједник Народне скупштине Републике Српске Игор Радојичић и америчко-канадски епископ Митрополије новограчаничке Лонгин оцијенили су у петак у Чикагу да би било добро остварити још бољу повезаност становника који су поријеклом из Српске, а сада живе у Америци.

Радојичић је разговарао и са дугогодишњим конгресменом и бившим копредсједником српског клуба у америчком Конгресу Мелисом Бин.

- Саговорници су нагласили да је интерес пословног свијета у САД за читав Балкан недовољан, а да је за већи интерес потребно посматрати шире тржиште региона - саопштено је из Кабинета предсједника Скупштине.

В. К.

Ивица Дачић, премијер Србије

Заједничка сједница влада у октобру

БЕОГРАД - Премијер Србије Ивица Дачић најавио је да ће заједничка сједница влада Србије и Републике Српске бити одржана почетком октобра у Бањалуци, јавио је Танјуг.

Главна тема разговора биће хидроенергетски пројекти.

Дачић је поручио да треба разријешити питање "са друге стране Дрине" ко је тај ко реализује пројекат хидроелектрана на Дрини, вриједан око 700-800 милиона евра.

Нагласио је да су поједини споразуми у вези са тим пројектом већ потписани и да ће бити упућени у парламент Србије.

- Изградња четири хидроцентрале очекује се у првом кварталу идуће године - рекла је министар енергетике Србије Зорана Михајловић.

Глас Српске

www.glassrpske.com

Ако Европска унија почне да копа дубље испод површине, у БиХ ће пронаћи и те какве доказе о криминалу и корупцији који су своје пипке пружили у готово свим областима. А онда нам ни Хрватска, ни Канадер неће бити равни, а улазак у ЕУ вјероватно одгођен у недоглед.

mikimaus2@yahoo.com

Када видим овај јад на њивама, не могу да се не запитам, како ће пољопривредници да се извуку из губитака. Као одговор се намеће - поскупљењима житарица, животиња... А онда нам се свима црно пише.

koviljka.micic@gmail.com

Тужилаштву БиХ достављена допуна извјештаја за ратне злочине у крајишким општинама

Нови докази против Петог корпуса

ФОТО: АРХИВА

Атиф Дудаковић

Допуна извјештаја се односи на Атифа Дудаковића, Хуснију Авдагића, Мехуру Селимовића и Адила Ружнића, који се сумњиче да су током 1995. године планирали, наредили, покренули и подстрекавали оружане нападе на цивилно становништво и насеља у Бихаћу, Босанском Петровцу, Кључу и Босанској Крупи

ПИШЕ: ГОРАН МАУНАГА
g.maunaga@glassrpske.com

БАЊАЛУКА - Центар јавне безбједности Бањалука доставио је у петак Тужилаштву БиХ допуну извјештаја против припадника Петог корпуса Армије РБиХ Атифа Дудаковића, Хусније Авдагића, Мехуре Селимовића и Адила Ружнића, који су осумњичени за кривична дјела ратног злочина против цивилног становништва и ратних заробљеника у крајишким општинама.

Ово је трећи извјештај из Републике Српске против Дудаковића, који до данас није процесуиран. Дудаковић је био командант Петог корпуса Армије РБиХ, а Авдагић, звани Хуска, начелник безбједности тог корпуса. Селимовић је био први безбједњак Петог корпуса, а Ружнић официр.

- У допуни извјештаја наводи се да су Дудаковић, Авдагић, Селимовић и Ружнић током 1995. године планирали, наредили, покренули и подстрекавали оружане нападе на цивилно становништво и насеља у општинама Бихаћ, Босански Петровац, Кључ и Босанска Крупа. При томе су вршена убиства, злостављање и наношене тешке тјелесне повреде заробљеним припадницима ВРС и Војске РСК.

Наведена су имена осам злостављаних војника - сазнаје "Глас Српске".

ТРЕЋИ ИЗВЈЕШТАЈ из РС против Дудаковића

Уз извјештаје раније поднесене против Дудаковића приложени су снимци на којима се види да Дудаковић 1994. године у Изачићу код Бихаћа наређује стријељање двојице припадника Аутономне покрајине Западна Босна, која је била под контролом Фикрета Абдића. Као извршиоце стријељања он наводи Хамдију Абдића Тигра и Мехуру Селимовића. На снимцима се види како наређује и спаљивање српских села.

Против Селимовића опужница је потврђена раније. Он је терорисао заробљенике у касарни "Адил Бешић" у Бихаћу. Свједоци су у процесу против Ружнића изјавили да је у периоду од фебруара 1994. до фебруара 1996. године помагао затварање припадника војске и полиције РС, те цивила, у логоре у Бихаћу, Цазину и Босанском Петровцу.

У Тужилаштву БиХ потврђено је да је допуна извјештаја ЦЈБ Бањалука стигла.

НАРЕДБА

"Глас Српске" у новембру прошле године објавио је да се у допуни наредбе о спровођењу истраге против 22 лица, коју је Тужилаштво БиХ издало 29. септембра 2007. године, налазе команданти, високопозиционирани официри и војници Петог корпуса Армије РБиХ. Међу њима су Дудаковић, Авдагић, Ружнић и Селимовић. У наредби стоји да су они у оквиру организованих војних операција на подручју Крајине током 1994. и 1995. године, кодних назива "Слобода-Тигар 94", "Грмеч 94" и "Сана 95", планирали и наредили нападе на цивилно становништво, који су проузроковали смрт и тешке тјелесне повреде људи.

Амандмане на Устав БиХ у Парламент упутили СНСД, СДС, два ХДЗ-а и СДА

Стигла три приједлога

САРАЈЕВО - Након што су СНСД и СДС, те ХДЗ БиХ и ХДЗ 1990. у парламентарну процедуру упутили приједлоге амандмана на Устав БиХ за спровођење пресуде Европског суда за људска права у "случају Сејдић-Финци", свој приједлог амандмана у петак је доставила и СДА.

Ова странка предлаже да се чланови Предсједништва БиХ бирају непосредно на изборима, од којих би се један бирао у Републици Српској, а два у Федерацији. Сва три члана Предсједништва морала би бити из различитих конститутивних народа или реда осталих.

АМАНДМАНЕ најавили и СДП, СББ и Савјет националних мањина

Када је ријеч о Дому народа, СДА предлаже да се он састоји од 21 делегата, од којих би двије трећине биле из ФБиХ и укључивале пет Хрвата, пет Бошњака, два Србина и два делегата из реда осталих. Трећину би чинили делегати из Републике Српске, укључујући четири Србина, једног Хрвата, једног Бошњака и једног из реда осталих.

Делегати из ФБиХ би се, према овом приједлогу, бирали у Дому народа Федерације, а делегати из РС у Вијећу народа РС.

Подношење амандмана на Устав најавили су и СДП БиХ и Савез за бољу будућност, али они у петак до краја радног времена нису стигли у Парламент БиХ.

СНСД и СДС предложили су да се чланови Предсједништва бирају директно и то један из Републике Српске и два из ФБиХ, као и проширење Дома народа за три делегата из реда осталих.

Приједлогом два ХДЗ-а предвиђен је индиректан избор чланова Предсједништва.

Рјешење за имплементацију пресуде Европског суда најавио је и Савјет националних мањина БиХ.

Ж. Д.

Барозо и Монти на Међународном сусрету за мир у Сарајеву

САРАЈЕВО - Предсједник Европске комисије Жозе Мануел Барозо и италијански премијер Марио Монти учествоваће на Међународном сусрету за мир, који ће између 9. и 11. септембра бити одржан у Сарајеву, јавиле су у агенције.

Циљ скупа, на којем се очекује присуство званичника и вјерских поглавара из цијелог свијета, јесте дијалог између култура и религија, те промоција мира и суживота. Ово је годишња манифестација која се организује од 1986. године, а покренуо је папа Јован Павле Други.

Како су најавили организатори, ове године се очекује више од 1.000 учесника.

УО УИО договорио поравнање прихода од индиректних пореза за 2010, 2011. и прво полугодиште 2012. године

ФБиХ враћа Српској 12,9 милиона марака

Извршено је привремено поравнање прихода између ентитета за друга полугодишта 2010. и 2011, те прво полугодиште 2012. године. Када се све то сведе, ФБиХ дугује Републици Српској 12.923.248 марака и тај дуг ће се Српској враћати од понедјељка, па сваки радни дан до краја године, рекао Шпирић

ПИШЕ: СВЈЕТЛАНА ТАДИЋ
svjetlanat@glassrpske.com

ФОТО: В. ТРИПИЋ

Никола Шпирић и Миро Џакула

БАЊАЛУКА - Управни одбор Управе за индиректно опорезивање (УО УИО) БиХ донио је у петак одлуку о поравнању прихода од индиректних пореза за 2010, 2011. и прво полугодиште 2012. године, на основу чега ће бити измирен дуг ФБиХ према Републици Српској од 12,92 милиона марака.

Према овој одлуци, ФБиХ ће од понедјељка, 3. септембра, Српској свакодневно у једнаким ратама до краја године враћати износ од 12,92 милиона марака.

Предсједавајући УО УИО Никола Шпирић рекао је послије сједнице у Бањалуци да је сада постигнуто оно што се није могло постићи три године.

- Извршено је привремено поравнање прихода између ентитета за друга полугодишта 2010. и 2011, те прво полугодиште 2012. године. Када се све то сведе, ФБиХ дугује Републици Српској 12.923.248 марака и тај дуг ће се Српској враћати од понедјељка, па сваки радни дан до краја године - рекао је Шпирић.

Додао је да се Република Српска обавезала да повуче тужбу, коју је раније подигла против УИО и ФБиХ због дуговања, али да остаје да се судски тражи наплата камата за износ дуговања.

Члан УО и министар финансија ФБиХ Анте Крајина рекао је да су поравнања извршена и да ће ФБиХ од понедјељка враћати дуг Српској.

- Дуг ће се равномјерно подијелити на сваки радни дан до краја године и тај износ ће се скидати од оних прихода који припадају Федерацији и уплаћиваће се на рачун Републике Српске - казао је Крајина и додао да не зна тачно колико могу износити камате за које ФБиХ и даље остаје тужена.

РЕПУБЛИКА
Српска повлачи тужбу

Шпирић и директор УИО Миро Џакула поднијели су извјештај УО о разговорима које су водили са представницима Високог судског и тужилачког савјета, Суда и Тужилаштва БиХ у вези са дужницима за ПДВ.

- Ријеч је о утуженим, а ненаплаћеним потраживањима која износе више од 120 милиона марака, а ти процеси, нажалост, мирују, неки по седам или осам година - казао је Шпирић.

Он је додао да су од судова и тужилаштава добили увјеравања да ће ти предмети бити приоритет у раду.

Шпирић је рекао да је на сједници разматрана и информација о приходима, са посебним освртом на дуговања и репрограме обавеза.

- Разматрали смо и измјене закона које ће омогућити повластице оним привредним субјектима који уредно извршавају своје обавезе према УИО у смислу смањења затезне камате - истакао је Шпирић и додао да је разговарано и о измјенама закона које би омогућиле да се списак дужника за ПДВ јавно објави.

- Иако мислим да и сада постоји основ да се списак дужника може објављивати, ипак ће се све законски припремити за идућу сједницу - казао је Шпирић.

Директор УИО Миро Џакула рекао је да ће за идућу сједницу припремити измјене Закона о поступку индиректног опорезивања, у које ће бити уграђен приједлог да се списак дужника објави.

- Што се тиче Управе и Управног одбора, нема никакве препреке да се јавност упозна са именом сваког дужника - казао је Џакула.

На сједници је усвојен и Правилник о унутрашњој организацији и систематизацији радних мјеста у УИО, којим се број запослених у УИО ограничава на 2.690.

Идућа сједница Управног одбора УИО биће заказана за 15 до 20 дана.

Приходи

Џакула је рекао да је 30. августа евидентиран раст прихода од 17,8 милиона марака у односу на исти период 2011. године.

- У односу на 2010. годину раст прихода износи око 270 милиона марака - рекао је Џакула.

ПОСЉЕДЊЕ ВИЈЕСТИ

СНСД очекује побједу у Бијељини

БИЈЕЉИНА - Предсједник СНСД-а Милорад Додик рекао је да ова странка очекује побједу свог кандидата за градоначелника Бијељине Мирослава Миловановића на идућим локалним изборима, као и да ова странка има скупштинску већину.

- СНСД ће дати додатни печат развоја који ће бити обиљежен стварањем нових услова у инфраструктури и привреди, као и свим областима важним за живот - рекао је Додик.

Говорећи о иницијативи за смјену министра иностраних послова БиХ Златка Лагумџије, Додик је подсјетио да је министар прекршио Устав БиХ и да сви који то ураде морају да оду.

Додик је у петак присуствовао сједници ОО СНСД-а у Бијељини.

М. М.

До краја године прекомпозиција власти

МОСТАР - Предсједник ХДЗ-а БиХ Драган Човић изјавио је у петак у Мостару да је увјерен да ће до краја ове године бити извршена прекомпозиција власти у БиХ.

- Увјерен сам да ће до Нове године доћи до потпуно новог уређења власти у БиХ - казао је Човић и додао да ће у идућих мјесец, док траје изборна кампања, владати затишје на вишим нивоима власти, а по завршетку општинских избора доћи ће до преслагања позиција, пренијеле су агенције.

Нагласио је да ХДЗ БиХ жели да буде партнер свим странкама које се залажу за модерну и европску БиХ и у којој ће хрватски народ бити равноправан са осталим народима.

БОСС поднијела тужбу против БиХ

САРАЈЕВО - Мирнес Ајановић, у име Босанске странке (БОСС), поднио је у петак тужбу против БиХ због противзаконите одлуке Централне изборне комисије БиХ о санкционисању БОСС-а чиме су, сматра Ајановић, чланови ЦИК-а злоупотријебили службени положај и прекршили одредбе Изборног закона БиХ и Закона о управном поступку.

- Чланови изборне комисије су се, с циљем дискриминације БОСС-а, ставили у службу владајућег СДП-а БиХ, због чега ће послије истека мандата, односно послије истека имунитета против сваког од чланова ЦИК-а бити поднесена тужба за накнаду почињене штете, сходно одредбама Закона о облигационим односима - саопштено је из БОСС-а.

Коментар дана

Пише:
Горан
МАУНАГА

Дудаковић

Досадашње неподизање оптужнице против команданта Петог корпуса Армије РБиХ Атифа Дудаковића потпуно је јасан доказ пристрасности, једностраности и политичке мотивисаности Тужилаштва БиХ.

Предмет "Дудаковић и други" један је од оних за које постоје необориви докази о починиоцима и наредбодавцима злочина извршених над Србима.

ЦЈБ Бањалука поднио је Тужилаштву БиХ трећи извјештај против Дудаковића, уз нове доказе и свједоке о злочинима које је починио, али и даље нема одговора на питање хоће ли Дудаковић икада бити процесуиран.

Ако би против Дудаковића којим случајем био покренут поступак за ратне злочине и он се нашао на суду, нема сумње да би он тада рекао ко је и како наоружавао његову војску. Зато је Дудаковић, и поред оних необоривих доказа, докумената, видео-записа и свједока, још на слободи

Зашто? Зато што је тешко повјеровати да се то може сада десити ако већ до данас није процесуиран уз доказе какви нису постојали чак ни за оне који су за ратне злочине осуђени на најдужу затворску казну.

У његовом случају, о томе да ли ће бити поднесен извјештај Тужилаштва Суду БиХ, и хоће ли та оптужница бити потврђена, одлучују искључиво његови моћни пријатељи из свијета, тачно они који су током рата, и поред ембарга, наоружавали Армију РБиХ.

Ако би против Дудаковића којим случајем био покренут поступак за ратне злочине и он се нашао на суду, нема сумње да би он тада рекао ко је и како наоружавао његову војску. Зато је Дудаковић, и поред оних необоривих доказа, докумената, видео-записа и свједока, још на слободи. А зато су, кад је ријеч о Дудаковићу, годинама у оптицају само допуне извјештаја и наредби које су, за сада, без икаквог стварног ефекта.

Тако су прије скоро пуних пет година у допуни наредбе Тужилаштва БиХ о спровођењу истраге против Дудаковића и још 21 његовог сарадника наведени детаљи злочина које су они починили. Терете се чак по 22 тачке за почињене ратне злочине на подручју Крајине. Али ни од тога до данас није било ништа.

Осим тог, Тужилаштво је у истрази против Дудаковића игнорисало и пресуде за ратне злочине Суда БиХ против Дудаковићевих официра Идхана Сипића, Суада Капића Хоџе и Суље Карајића, иако је Дудаковић знао за све те злочине и наређивао им.

С обзиром на то да Дудаковић и поред необоривих доказа није процесуиран, и најобичнијем лаику је јасно о чему се ту ради. Могуће је чак да Дудаковић никада неће бити процесуиран, али у таквој БиХ онда не може никада бити ни помирења ни суживота.

Дом "Рада Врањешевић"

Интензивирана истрага о отуђењу 8,5 дунума Дјечијег дома "Рада Врањешевић"

Саслушан бивши власник парцеле

Вељко Малиновић инспекторима одговарао на питања о времену када је стекао право над тим земљиштем, када је тражио успостављање ранијег власничко-правног односа и како је то извршено

ПИШЕ: ГОРАН МАУНАГА
g.maunaga@glassrpske.com

БАЊАЛУКА - Инспектори Одјељења за привредни криминал Управе криминалистичке полиције ЦЈБ Бањалука саслушали су бившег корисника 8,5 дунума земљишта Дјечијег дома "Рада Врањешевић" Вељка Малиновића у вези са враћањем у посјед ове парцеле, као и о томе како је земљиште продато бизнисмену Ненаду Лубурићу.

Како је "Гласу Српске" испричао извор близак истрази Малиновић је позван у ЦЈБ Бањалука у вези са предметом изузимања и продаје земљишта Дјечијег дома "Рада Врањешевић". У присуству адвоката Јована Чизмовића дао је изјаву.

- Малиновић је инспекторима одговарао на питања о времену када је стекао право над тим земљиштем, када је тражио успостављање ранијег власничко-правног односа и како је то извршено - рекао је наш извор.

Супруга Вељка Малиновића Свјетлана потврдила је "Гласу Српске" да је њен супруг у пратњи Чизмовића дао изјаву у ЦЈБ у вези са земљиштем Дјечијег дома.

ПОЊАРАЦ: Стојим полицији и тужилаштву на располагању

Чизмовић у петак није желио да говори о овом случају.

Заступник Дјечијег дома Небојша Миловановић рекао је да је руководство Дома Окружном тужилаштву Бањалука прије више од двије године поднијело кривичну пријаву против бившег директора Дома Данила Пољарца и секретара Весне Петровић-Поповић због нечињења, услед чега је земљиште враћено Малиновићу.

- Пријава је поднесена због пропуста у вези са управним поступком, и полиција то сада контролише. А у Врховном суду РС покушаваћемо да, с обзиром на то да је предмет био правоснажан, ванредним правним средствима то рјешење ставимо ван снаге и да покажемо да је тих 8,5 дунума земљишта приведено намјени. То се види из документа у вријеме кад је грађен Дом. У њему јасно стоји да је то зелена зона за потребе штићеника Дома - каже Миловановић.

Пољарац каже да никада није добио позив да да изјаву у полицији, ни у тужилаштву у вези са тим предметом.

- Стојим им на располагању. У свему томе потпуно сам чист. Ништа немам с продајом плаца. Поред рјешења и одлука РУГИП-а и Правобранилаштва о враћању плаца, био сам немоћан - каже Пољарац.

Малиновић је 8,5 дунума земљишта, које му је враћено у децембру 2007. године, продао бизнисмену Ненаду Лубурићу у фебруару 2008. године иако није смио да буде уписан у земљишне књиге као власник, све док граду не измири ревалоризовани износ од 100.000 КМ. Тај износ Малиновић је уплатио тек у јуну 2009. године, иако је тада земљиште већ био продао Лубурићу.

Инспектори ЦЈБ Бањалука изузели су недавно из Дома документацију у вези са отуђивањем земљишта.

ПРАВОСНАЖНОСТ

Миловановић каже да је невјероватно и жалосно то што се нико од бившег руководства и заступника Дома није појављивао на судским рочиштима.

- Осим тога, старо руководство Дома није уложило ни жалбу на рјешење о прекиду државног власништва над тим плацем. Тако је то рјешење постало правоснажно - истиче Миловановић.

Дамир Хаџић, министар комуникација и транспорта БиХ

Рекао да је уништавање одузетих аутомобила, који се налазе у складиштима УИО, економски неоправдано и затражио да се испита како на најповољнији начин ријешити овај проблем.

Управа за индиректно опорезивање БиХ

Према одлуци Управног одбора УИО, више од 1.500 одузетих аутомобила треба да буде уништено.

Шта доносе предложене измјене и допуне Закона о спорту

Покушај преноса надлежности у режији Дениса Бећировића

БАЊАЛУКА - Приједлогом закона о измјенама и допунама Закона о спорту, који се налази на дневном реду идуће сједнице Представничког дома, а кога је предложио Денис Бећировић из СДП-а, надлежност за спорт се са ентитетског пребацује на ниво БиХ.

Изјавила је то "Гласу Српске" посланик СДС-а у Парламенту БиХ Александра Пандуревић, нагласивши да посланици из Републике Српске неће подржати измјене овог закона.

ПАНДУРЕВИЋ: Спортски лоби из ФБиХ жели да уништи спорт у РС

- Овим законом буквално би могли да ставимо катанац на ресор спорта на нивоу Српске. У приједлогу се, између осталог, каже да за стратегију спорта више не треба сагласност ентитета, него само мишљење, а сви знамо да се мишљење може или не мора уважити - рекла је Пандуревићева која је и члан Уставноправне комисије Представничког дома, која ће 4. септембра разматрати ове измјене закона.

Истиче да иза ове намјере стоји "спортски лоби из ФБиХ који жели да уништи спорт у РС".

Измјенама закона предвиђено је успостављање државне награде за спорт за изузетна спортска достигнућа и допринос за развој спорта у БиХ, а управо због ове ставке биће потребна одређена финансијска средства за спровођење закона, под условом да прође парламентарну процедуру.

Приједлог закона о измјенама и допунама Закона о спорту у БиХ разматраће и посланици Представничког дома Парламента БиХ на сједници која је заказана за 6. септембар.

В. К.

Градоначелник Бањалуке Драгољуб Давидовић о "случају Агропромет"

ФОТО: ГЛАС СРПСКЕ

Земљиште треба да буде враћено граду

Објекат ОФК Лауш

Град је веома заинтересован да се на том простору изграде планирани спортски и други објекти и управо због тога смо заједно са Савјетом мјесне заједнице Лауш покренули иницијативу за враћање тог земљишта, рекао Давидовић

ПИШЕ: СВЈЕТЛАНА ТАДИЋ
svjetlanat@glassrpske.com

БАЊАЛУКА - Парцела коју је град Бањалука дао на коришћење Земљорадничкој задрузи "Агропромет" у бањалучком насељу Лауш, а која је на сумњив начин стављена под хипотеку, а послије укњижена на Марка Пајића, треба да буде враћена граду.

Рекао је то "Гласу Српске" градоначелник Бањалуке Драгољуб Давидовић и додао да је враћање земљишта потребно да би био реализован регулациони план, којим је на овој парцели предвиђена градња спортско-рекреативних објеката.

ЗЕМЉИШТЕ
"Агропромета" од посебног значаја за Лауш

- Град је веома заинтересован да се на том простору изграде планирани спортски и други објекти и управо због тога заједно са Савјетом мјесне заједнице Лауш покренули смо иницијативу за враћање тог земљишта - истакао је Давидовић и додао да је у току поступак враћања земљишта граду.

- На тај начин бисмо реализовали регулациони план, који је од посебног интереса за мјештане Лауша и зато је, у складу са законом, покренута одговарајућа процедура - нагласио је Давидовић и додао да се нада позитивном исходу.

Директор "Агропромета" Анђелко Ловро, приликом узимања зајма од 37.800 марака од Марка Пајића, 2004. године ставио је под хипотеку земљиште ове задруге у насељу Лауш, које је град задрузи дао на коришћење још 1966. године.

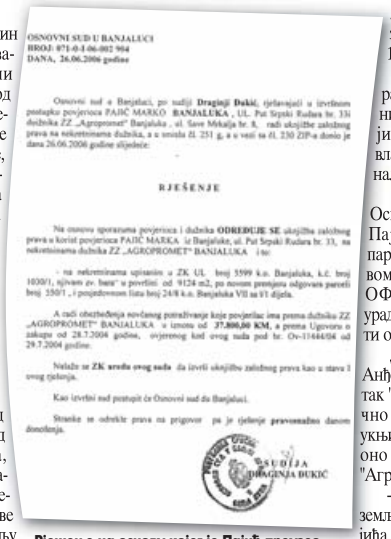
OSNOVNI SUD U BANJALUCI
BROJ: 071-0-I-06-002 904
DANA, 26.06.2006 godine

Osnovni sud u Banjaluci, po sudiji **Draginji Dukić**, rješavajući u izvršnom postupku povjerioca PAIĆ MARKO **BANJALUKA**, UL. Put Srpski Radara br. 33i dužnika ZZ „Agropromet" Banjaluka, ul. Save Mrkalja br. 8, radi uknjižbe založnog prava na nekretninama dužnika, a u smislu čl. 251 g, a u vezi sa čl. 230 ZIP-a donio je dana 26.06.2006 godine sljedeće:

RJEŠENJE

Na osnovu sporazuma povjerioca i dužnika **ODREĐUJE SE** uknjižba založnog prava u korist povjerioca PAIĆ MARKA iz Banjaluke, ul. Put Srpski Radara br. 33, na nekretninama dužnika ZZ „AGROPROMET" BANJALUKA i to:

- na nekretninama upisanim u ZK UL broj 5599 k.o. Banjaluka, k.č. broj 1020/1, njivom po bari" u površini od 9124 m2, po novom premjeru odgovara parceli broj 550/1, i pojedinačnom listu broj 24/8 k.o. Banjaluka VII sa 1/1 dijela.

A radi obezbjeđenja novčanog potraživanje koje povjerilac ima prema dužniku ZZ „AGROPROMET" BANJALUKA u iznosu od **37.800,00 KM**, a prema Ugovoru o zakupu od 28.7.2004 godine, ovjerenog kod ovog suda pod br. Ov-11444/04 od 29.7.2004 godine.

Nalaže se **ZK uredu ovog suda** da izvrši uknjižbu založnog prava kao u stavu I ovog rješenja.

Kao izvršni sud postupit će Osnovni sud iz Banjaluci.

Stranke se odriču prava na prigovor pa je rješenje **pravosnažno** danom donošenja.

SUDIJA
DRAGINJA DUKIĆ

Рјешење на основу којег је Пајић преузео земљиште "Агропромета"

С обзиром на то да се радило о договору, Ловро није вратио дуг Пајићу, који је одмах укњижен као власник парцеле на којој се налази објекат ОФК Лауш.

У судском спору пред Основним судом Бањалука, Пајић је добио замјенску парцелу и објекте, под условом да напусти просторије ОФК. Он то никада није урадио и истовремено користи обје парцеле.

Директор "Агропромета" Анђелко Ловро рекао је у петак "Гласу Српске" да није тачно да је земљиште укњижено на Пајића, те да је оно и даље у власништву "Агропромета".

- То су дезинформације, земља није укњижена на Пајића, тај случај је разматран и у тужилаштву, и на суду, имам документа о томе - рекао је Ловро.

Представници Савјета мјесне заједнице Лауш чекају да им Основни суд Бањалука достави цјелокупну документацију у вези са овим предметом, послије чега ће је предати Специјалном тужилаштву РС.

ПОДСТИЦАЈИ

Представници Савјета МЗ Лауш тврде да сваке године Ловро узима подстицаје на име "Агропромета".

- Евидентно је да воћњак, на основу којег добије те подстицаје, не постоји, јер се на тој парцели налазе само шибље и клисура, у којима се легу змије - казали су мјештани Лауша.

Затворена Канцеларија OHR-а у Брчко дистрикту

Суспендована супервизија

БРЧКО - Супервизор за Брчко дистрикт Родерик Мур суспендовао је у петак своје функције, у складу с одлуком која је донесена на сједници Управног одбора Савјета за примјену мира од 23. маја ове године, саопштено је из OHR-а.

Мур је свим становницима Брчког упутио писмо у којем објашњава да он, од петка, више не намјерава да интервенише у раду дистрикта, нити ће доносити обавезујуће одлуке или посредовати приликом проналажења рјешења.

- Канцеларија за имплементацију коначне одлуке за Брчко је затворена. Сада је на властима Брчког да преузму потпуну одговорност за руковођење дистриктом - навео је Мур.

Појаснио је да је задржан низ механизама с циљем заштите напретка, те да ће он званично остати супервизор.

МУР
и даље званично остаје супервизор

- Ипак, иако и даље остајем супервизор с истим овлашћењима као и до сада, очекујем да убудуће неће бити потребе да их користим. Међународна заједница и даље ће бити активно ангажована у Брчком, а високи представник, Арбитражни трибунал и Уставни суд БиХ имају овлашћења да штите интересе дистрикта, ако то буде потребно - додао је.

Премијер РС Александар Џомбић поздравио је затварање канцеларије OHR-а, истичући да је то велика политичка побједа.

Режим супервизије за Брчко био је на снази од 14. фебруара 1997. године.

Округли сто у Бањалуци

Утврдити истину о геноциду у НДХ

БАЊАЛУКА - Само истина о страдању Срба, Јевреја и Рома у некадашњој Независној држави Хрватској (НДХ) може послужити новим генерацијама да се освијесте и да не чине злодјела каква су чинили њихови преци.

Закључак је то округлог стола о теми "Геноцид и ратни злочини почињени од НДХ над Србима у општинама Гламоч, Ливно, Дувно, Грахово и Купрес у периоду 1941-1945. године", који је одржан у петак у Бањалуци.

Директор Међународног института за истраживање геноцида из Лондона Србољуб Живановић рекао је да је основни циљ одржавања оваквих скупова да се садашњим генерацијама објасни какво је геноцид зло, јавиле су агенције.

Милутин Мишић и Весна Будимир

Хитно ексхумирати остатке у Мартин Броду

САРАЈЕВО - Члан Колегијума директора Института за нестала лица БиХ из Републике Српске Милутин Мишић затражио је у петак од замјеника главног тужиоца БиХ Весне Будимир да се хитно изврши ексхумација посмртних остатака из недавно откривене масовне гробнице у Мартин Броду.

- Весна Будимир је упозната са ситуацијом и обећала је да ће захтјев бити брзо реализован. Сачекаћемо да Тужилаштво БиХ одобри ексхумацију масовне гробнице, послије чега ће стручне екипе изаћи на терен - рекао је Мишић.

Казао је да се за сада не може са сигурношћу говорити о којим жртвама је ријеч и колико их има.

- Могуће је да се на тој локацији налазе десетине скелетних остатака. Сада је на Тужилаштву БиХ да заврши овај посао - рекао је Мишић.

Гробница је прије неколико дана пронађена у дворишту викендице Милеве Боснић.

Ж. Д.

МУП РС и Пореска управа

Штета због утаје пореза 5,5 милиона КМ

ФОТО: В. СТОЈАКОВИЋ

БАЊАЛУКА - Буџет Републике Српске за седам мјесеци ове године оштећен је утајом пореза за 5,5 милиона марака, а у овом периоду поднесено је девет извјештаја за пореске утаје, казали су у петак представници Пореске управе и Министарства унутрашњих послова РС.

Министар унутрашњих послова РС Станислав Чађо рекао је да је на овом састанку договорено да МУП и ПУРС формирају заједнички тим који ће у року од 15 дана предложити мјере за регулисање неријешених питања ове двије институције.

Директор ПУРС-а Зора Видовић казала је да ПУРС највише интересује пореска утаја, али да у предметима који су у њиховој надлежности наилазе и на друга кривична дјела која треба да рјешава МУП, док истовремено МУП у својим предметима наилази и на пореске утаје, због чега је сарадња обавезна.

М. Ми.

Спец...

Назив једне продавнице, недавно отворене у Индији, изазвао је бурне реакције не само у овој земљи, већ и свијету, јер продавница носи име некадашњег вође нацистичке Њемачке Адолфа Хитлера, преносе агенције.

Продавница под именом "Хитлер" отворена је прије десетак дана у индијском граду Ахмедабад и убрзо се нашла на ступцима медија. Власнику радње пристигле су многе критике због назива, а ријетки купци могли су се увјерити да у њој нема на продају ништа што има везе са неславном прошлошћу Њемачке.

Продавница "Хитлер" нуди фармерке и мајице, а власник радње Рокеш Шах, када је одлучио које ће име дати продавници није, како тврди, помишљао које би посљедице могао да изазове.

Друштво

Студенти из БиХ нису тражили помоћ од амбасаде у Лондону

БАЊАЛУКА - Нико од студената из БиХ који студирају у Великој Британији није се обратио Амбасади БиХ у Лондону за помоћ, рекли су "Гласу Српску" у овој амбасади. Више од 2.000 страних студената суочено је са могућношћу протјеривања из Велике Британије, пошто је лондонском Метрополитен универзитету одузето право да одобрава издавање виза јер је установљено да више од четвртине страних студената нема дозволу за боравак у Британији.

Д. К.

Наплата пореза на непокретности

Уплаћено само 7,5 милиона марака

БАЊАЛУКА - На основу пореза на непокретности становници у Српској уплатили су 7,5 милиона марака, а до краја ове године планирано је да се у буџете општина слије од десет до 11 милиона марака, рекла је у петак директор Пореске управе РС Зора Видовић.

- Ове године од укупно планираних прихода од овог пореза наплатићемо око 60 одсто, док би идуће године тај износ требало да буде већи - рекла је Видовићева и додала да је наплата лоша због тога што је велики број пореских обвезника поднио приговоре на добијене рачуне, док са друге стране неки становници још увијек нису ни добили рачуне.

М. Ми.

МЕТЕОРОЛОЗИ

Киша током викенда

БАЊАЛУКА - На западу и сјеверу Српске у суботу се очекује киша и знатно свјежије вријеме, са температурама од 18 до 24 степена, док у осталим дијеловима остаје сунчано и топло са температурама до 32 степена Целзијуса, рекла је дежурни метеоролог Хидрометеоролошког завода РС Милица Ђорђевић.

Додала је да се у недјељу и почетком сљедеће седмице очекује промјењиво вријеме. На западу ће бити чешће падавине и нижа температура, а у осталим крајевима углавном суво.

Ј. Б.

БАЊАЛУКА

Кесе загађују природу

БАЊАЛУКА - Влада РС требало би да до краја ове године усвоји уредбу којом се регулише збрињавање, производња, промет и увоз пластичних кеса, изјавила је министар за просторно уређење, грађевинарство и екологију РС Сребренка Голић, пренијеле су агенције.

- Због ниске еколошке свијести нашег становништва велики број пластичних кеса завршава у природи и због тога је потребно ово питање регулисати одређеним прописима - рекла је Голићева у петак послије састанка са представницима ЦЦИ-а.

Сајам "Агра" у Словенији

Велико интересовање за производе из РС

БАЊАЛУКА - Штанд Републике Српске са домаћим производима који су први пут представљени на Међународном сајму пољопривреде и прехрамбене индустрије "Агра" у Горњој Радгони у Словенији имао је доста посјетилаца, међу којима су били и потенцијални пословни партнери.

Шеф кабинета министра пољопривреде, водопривреде и шумарства РС Маја Балабан-Лолић рекла је да су од 25. до 30. августа, до када је трајао сајам, на заједничком штанду РС били изложени производи произвођача из Српске који се баве прерадом воћа и поврћа, преносе агенције.

- Увјерили смо се по великом интересовању да ти производи имају шансу на европском тржишту. На сајму смо разговарали са представницима Бразила, Пољске, Мађарске, а са словеначким произвођачима меда договорена је конкретна сарадња - рекла је Балабан-Лолић.

ФОТО: В. ТРИПИЋ

Други годишњи форум стипендиста Фонда "Др Милан Јелић"

Млади до успјеха уз помоћ Фонда

Увјерен сам да ће Фонд опстати, те да ће помоћи најмлађима који могу на најбољи начин да презентују РС на најпрестижнијим универзитетима, истакао Додик

ПИШЕ: ДРАГАНА КЕЛЕЧ
draganak@glassrpske.com

БАЊАЛУКА - Идеја о формирању Фонда "Др Милан Јелић" од прије пет година показала је своју оправданост, због тога што је омогућила многим младим људима да остваре своје амбиције и покажу таленат за висока достигнућа у науци и образовању.

Рекао је ово предсједник РС Милорад Додик у петак послије свечане церемоније отварања Другог годишњег форума стипендиста Фонда "Др Милан Јелић" у Бањалуци.

- Драго ми је што се Фонд очувао упркос многим изазовима. Увјерен сам да ће се очувати и опстати не само док је ове генерације политичара, већ и у будућности, која год власт буде, те да ће помоћи најмлађима који могу на најбољи начин да презентују РС на најпрестижнијим европским и свјетским универзитетима - казао је Додик.

Истакао је да му је жао што неки можда нису успјели да остваре право на стипендију, али да ће учинити све да са годинама које долазе дјелатност Фонда и обим подршке коју даје буде проширен.

Премијер РС Александар Џомбић рекао је да импресивни резултати стипендиста Фонда "Др Милан Јелић" доказују да Српска има будућност, јер само земље које улажу у науку, знање, научни рад и образовање могу да буду конкурентне на међународном тржишту, што је и била идеја при формирању Фонда.

Петар Јелић

Син покојног предсједника РС Милана Јелића, Петар Јелић, истакао је да му је драго што Фонд успјешно ради и што омогућава младим и успјешним студентима да остваре своје циљеве и представљају Српску у најбољем свјетлу.

СТИПЕНДИРАНА 1.154 студента

- Млади и талентовани људи из Српске који су прошли кроз Фонд сигурно ће допринијети развоју РС, а њихова дјела, знање и научни рад указују на то да Српска има свијетлу будућност - нагласио је Џомбић.

Министар науке и технологије Јасмин Комић истакао је да су у протеклих пет година стипендирана 1.154 студента, од тога 1.060 на првом циклусу, 57 на другом и 37 на трећем циклусу студија.

Најбољи стипендиста Фонда, студент трећег циклуса студија на Архитектонском факултету у Београду са просјеком оцјена десет Владимир Ковач, рекао је да му стипендија много значи.

- Стипендија нам, поред новчане, пружа моралну подршку и сатисфакцију, јер када знате да послије свих напорних резултата које остварите неко други препознаје и награђује оно што радите, све је много лакше - истакао је Ковач. Годишњем форуму стипендиста Фонда "Др Милан Јелић" присуствовали су министри у Влади РС и представници културног и привредног живота Српске, на којем су предсједнику РС и премијеру најбољи стипендисти уручили захвалнице, док је спортски радник Томо Марић одржао бесједу посвећену покојном предсједнику Милану Јелићу.

У понедјељак почиње настава у свим школама у РС

У клупама 153.000 ученика

БАЊАЛУКА - У свим школама у Српској све је спремно за почетак наставе, тако да ће у понедјељак у клупе сјести 101.000 ученика основних и 52.000 ученика средњих школа.

Рекао је ово министар просвјете и културе Антон Касиповић у петак на конференцији за новинаре.

- У прве разреде средњих школа уписано је 11.626 ученика и још увијек има око 900 слободних мјеста. У прве разреде основних школа уписан је 9.901 ученик, што је у односу на прошлу годину мање за 5,7 одсто - истакао је Касиповић и додао да ће се настава одвијати у 187 централних и 522 подручна одјељења основних, као и у 87 средњих школа.

Додао је да ће продужени боравак бити организован у 40 школа и биће укључено 1.907 ученика.

Истакао је да је Влада РС обезбиједила 963.300 КМ за набавку уџбеника за 21.000 ученика првих и других разреда основних школа, а за превоз ученика путника обезбијеђено је 5,2 милиона КМ. Касиповић је додао да у образовном систему РС неће бити технолошког вишка, а плате неће бити смањиване.

Министар унутрашњих послова РС Станислав Чађо апеловао је на возаче да возе опрезно како би најмлађи учесници у саобраћају безбједно стигли у школу.

ПЛАТЕ просвјетара остаће исте

- И ове године организује се акција под називом "Заштитимо дјецу у саобраћају", чији је циљ превенција саобраћајних несрећа и заштита дјеце у саобраћају - истакао је Чађо.

Ј. Б.

Средњошколци четири седмице у САД

САРАЈЕВО - Амбасада САД у БиХ саопштила је да ће ове године у оквиру Програма младих лидера 18 ученика средњих школа и три професора из Сарајева и Источног Сарајева учествовати у Сијетлу и Вашингону на интензивном четвороседмичном програму, од 23. октобра до 9. новембра, пренијеле су агенције. Из Амбасаде САД подсјећају да су протеклих 13 година спонзорисали овај програм, осмишљен да друштвено ангажованим ученицима средњих школа омогући боравак у САД у трајању од четири седмице, током којих учествују на обукама, раде у локалним заједницама, бораве код својих колега и учествују у интерактивној настави о грађанским правима, дебатама и рјешавању конфликта.

Влада РС усвојила низ мјера за помоћ пољопривреди која је претрпјела штету због суше

Ратарима продужен рок за измирење обавеза

Одобрена набавка по хитном поступку до 10.000 тона минералног ђубрива за јесењу сјетву, биће убрзана исплата подстицаја, а поднесена и иницијатива за ослобађање плаћања обавеза за путарине и акцизе за дизел гориво, рекао Миловановић

ПИШЕ: МАРИНА ЧИГОЈА
marinacigoja@glassrpske.com

Високе температуре нанијеле огромну штету пољопривреди

БАЊАЛУКА - Влада РС усвојила је низ мјера за помоћ пољопривредницима који су због дуготрајне суше претрпјели огромну штету. Ратарима ће, између осталог, бити продужен рок за измирење обавеза за регресирано ђубриво, а набавиће се до 10.000 тона минералног ђубрива за јесењу сјетву.

Министар пољопривреде, шумарства и водопривреде РС Мирослав Миловановић рекао је у петак послије посебне сједнице Владе, на којој је разматрана информација о стању у пољопривреди и послједицама дуготрајне суше, да су корисници имали обавезу да преузето и регресирано минерално ђубриво плате до краја новембра ове године, али да је због тешких услова тај рок продужен до 31. марта идуће године.

- Одобрена је и набавка по хитном поступку до 10.000 тона минералног ђубрива за јесењу сјетву. Сматрамо да је довољно осам или девет хиљада тона минералног ђубрива за јесењу сјетву - рекао је Миловановић.

Додао је да је Министарство финансија задужено да убрза исплату подстицаја.

- У фази смо измирења обавеза из 2011. године, а у септембру ћемо убрзати исплату подстицаја из 2012. и очекујемо да ћемо до средине октобра исплатити све обавезе настале до краја маја ове године - нагласио је Миловановић. Он је истакао да је Влада РС поново упутила иницијативу за ослобађање плаћања обавеза за путарине и акцизе за дизел гориво, и то овај пут према Савјету министара БиХ, а не УИО БиХ.

Мирослав Миловановић

- Поднијели смо и захтјев за доношење одлуке о диференцираној стопи ПДВ-а од седам одсто за репроматеријал у пољопривреди, а затражили смо и да се уведе нулта стопа царине за увоз житарица и уљарица које се користе за исхрану стоке, што ће довести до пада цијене стоке и меса - нагласио је Миловановић.

Задужена су и министарства пољопривреде и трговине и туризма да у идућем периоду обезбиједе састанак са млинарима на којем ће бити ријечи о потребама за пшеницом у Српској како би се цијена хљеба држала под контролом.

БАНКЕ ће омогућити додатни грејс период

Задужена је Инвестиционо-развојна банка РС да идуће године успостави кредитну линију која ће се бавити реструктурисањем пољопривредних кредита у стоодстотном односу.

- То значи да ће пољопривредници који имају проблеме у отплати кредита моћи користити средства из ИРБ-а како би реструктрисали постојеће кредите - нагласио је Миловановић.

Премијер РС Александар Џомбић у петак је одржао састанак са директорима банака у БиХ на којем је договорено да банке за кредите у пољопривреди омогуће одобравање додатног грејс периода до годину.

- Пољопривредници који користе кредите код банака треба да се обрате са захтјевом и да затраже нови грејс период од 12 мјесеци - рекао је Џомбић.

Агенција за банкарство РС тај потез банака неће класификовати као лоше кредите да банке не би имале губитке.

Усорац

Предсједник Удружења пољопривредних произвођача и сточара РС Владимир Усорац каже да је задовољан мјерама које је Влада усвојила, али да нису усвојене двије врло битне мјере за пољопривреднике, на чему ће они инсистирати у идућем периоду.

- Није усвојен приједлог да Робне резерве откупе 2.000 свиња које би се чувале до прољећа када ће нагло скочити цијена свињског меса, а са овим се може стабилизовати тржиште. Друга мјера која није разматрана односи се на раније најављену могућност отписивања дуговања пољопривредницима по основу закупа земљишта и концесија - рекао је Усорац и додао да ће пољопривредници РС и ФБиХ у понедјељак блокирати граничне прелазе због незадовољства њиховим положајем.

Више од 40.400 корисника Фонда ПИО РС живи у иностранству

Пензије из РС путују у 21 земљу

БАЊАЛУКА - Од укупно 235.470 корисника Фонда пензијско-инвалидског осигурања РС њих 40.419 има пребивалиште ван Републике Српске, а пензије из Српске иду у 21 земљу широм свијета.

Рекао је ово "Гласу Српске" портпарол Фонда ПИО Тихомир Јоксимовић.

- Највише ино-корисника живи у Србији, и то више од 16.000. Пензију из РС прима и 10.000 пензионера који живе у Хрватској, 7.800 у Федерацији БиХ и око 1.500 у Црној Гори - рекао је Јоксимовић.

ПРОСЈЕЧНА пензија за ино-кориснике око 230 КМ

Према његовим ријечима, Фонд ПИО исплаћује пензије и за 374 корисника у Словенији, 334 у Аустрији, као и за 173 у Њемачкој.

- У Шведској живи 31 пензионер којем Фонд ПИО исплаћује пензију, у Холандији 12, Аустралији 15, те шест у САД - истакао је Јоксимовић. Просјечна пензија за ино-кориснике је око 230 марака.

- С обзиром на то да се најчешће ради о такозваним сразмјерним пензијама, гдје је стаж остварен у Републици Српској али и у још једној или више земаља, што је онда сразмјерна пензија. Стога је тај просјек нижи од просјека за свеукупно кориснике Фонда ПИО, који износи 311 КМ - објаснио је Јоксимовић.

Истакао је да Фонд ПИО мјесечно издвоји око девет милиона марака за исплату пензија ино-корисницима.

Ј. Б.

СТК БиХ

Реално очекивати веће цијене

САРАЈЕВО - У идућем периоду у БиХ реално је очекивати повећање цијена у прехрамбеном сектору због огромне штете коју је претрпјела домаћа пољопривредна производња, изјавио је у петак секретар за пољопривреду у Спољнотрговинској комори БиХ Звонимир Попачи, пренијеле су агенције.

Панорама

Гојковић: Усијана ситуација у добојској Гимназији

БАЊАЛУКА - Члан главног одбора Самосталног синдиката средњих школа РС Зоран Гојковић на конференцији за новинаре одржаној у петак у Бањалуци изјавио је да је ситуација у добојској Гимназији доведена до усијања захваљујући директору ове установе Свјетлани Телебак.

- Министар просвјете и културе РС Антон Касиповић је елиминисао све грешке директора на основу само једног записника просвјетног инспектора РС Љубише Гаврића, док се ниједан други инспектор није одазвао на наше позиве за разрјешење директора - нагласио је Гојковић. А. П.

Сахрањена Динка Ковачевић

Опроштај од новинара великог срца

ФОТО: С. ТАСИЋ

ПРИЈЕДОР - Породица, пријатељи, колеге новинари опростили су се у петак од Динке Ковачевић, новинарке Информативно-пословног центра "Козарски вјесник" и дописника бањалучких "Независних новина", која је сахрањена на градском гробљу Пашинац.

Наглашавајући њену несебичност, директор "Козарског вјесника" Зоран Совиљ истакао је на комеморацији у Приједорском позоришту да је Ковачевићева много урадила за друге, а о себи није много бринула.

- Динка је професионално обављала свој посао и била је примјер како новинар треба да приступа новинарском задатку - рекао је Совиљ.

Замјеник главног и одговорног уредника "Независних новина" Саша Чавраг је истакао да је Динка била жена великог срца, неизмјерне душе и неуморног духа.

- Била је борац и лавица, вољела је живот, људе и посао који је обављала с љубављу и предношћу - рекао је Чавраг.

Динка Ковачевић преминула је изненада у уторак у 52. години живота, а за собом је оставила кћерку, сина и супругу.

С. Т.

Пожари букте у неколико општина у Српској

ФОТО: АРХИВА

Гашење пожара отежава неприступачан терен

Турска

Помоћник министра безбједности БиХ за заштиту и спашавање Самир Агић рекао је да Турска показује добру вољу да пошаље канадер као подршку БиХ у гашењу пожара, али да због великих пожара у тој земљи, он неће ускоро бити упућен у БиХ.

- Ствари се компликују из часа у час. Најновије информације показују да су велики пожари и у Турској, те је канадер потребан и тамо - рекао је Агић.

Мјештани се гуше од дима

Радник ШГ "Чемерница" приликом гашења ватре ишчашио зглоб ноге, а два мјештанина су почели да се гуше у диму. Избијају нови пожари у Сребреници, Сокоцу, Новом Граду...

ПИШЕ: МАРИЈАНА МИЉИЋ
marijanam@glassrpske.com

БАЊАЛУКА - У неколико општина у Српској избијају нови и активирају се раније локализовани пожари, а неколико мјештана Кнежева се приликом гашења ватре отровало угљен-диоксидом.

Из Републичке управе цивилне заштите Српске саопштили су да је неколико ватрогасаца лакше повријеђено у гашењу пожара на подручју према селу Мокри Луг, у кањону ријеке Угар, у Кнежеву.

- Терен је неприступачан, јер нема прилазног пута за долазак ватрогасног возила, због чега је гашење отежано. За сада нема угрожених објеката. Под контролом је пожар на подручју Чемернице, рејон Бочац-Бањвине - наводи се у саопштењу.

У СРЕБРЕНИЦИ
створена димна завјеса

Командант Ватрогасне јединице у Кнежеву Нећо Алексић рекао је да је и радник ШГ "Чемерница" приликом гашења ватре ишчашио зглоб ногу, због чега му је стављена лонгета.

- Два мјештанина су у току гашења ватре почели да се гуше у диму због чега су смјештени у Клинички центар Бањалука. Они су ван животне опасности - казао је Алексић.

Командир ватрогасне јединице у Сребреници Изет Сулејановић рекао је да неодговорни појединци и даље пале коров по њивама и ложе ватру у шуми.

У Сребреници се у петак ујутру створила димна завјеса у цијелом граду, па се околна брда нису ни видјела. Ди им топао јужни вјетар, уз температуру ваздуха од 33 степена, доносе знатне проблеме Сребреничанима, од којих већина дан проводи не излазећи из куће.

Начелник ЦЗ Требиње Мирко Ђурић рекао је да је на Требињским брдима активна километарска пожарна линија. Начелник општине Ново Горажде Далибор Нешковић рекао је да се пожар на Требешком брду на подручју ове општине пријети да угрози повратничка села и репетитор Локве.

- Гашење пожара је отежано због неприступачног терена и великог броја мина - истакао је Нешковић.

Из Новог Горажда упозоравају да се ватрена стихија шири према територији општине Чајниче, па је упућен позив Оружаним снагама БиХ за ангажовање хеликоптера. Критично је и у Сокоцу гдје су и били нови пожари.

Пресушили извори у Шипову

Општина испоручује 25 цистерни воде

ШИПОВО - Општина Рибник је обезбиједила 25 цистерни воде за домаћинства у насељима у којима већ дуже вријеме влада суша.

Ово је потврдио начелник општине Душан Малиновић.

- Велики број домаћинстава и села у нашој општини налази се у крашком, односно безводном крају и током сушног периода имају проблема са снабдијевањем. Ми смо одлучили да упутимо 25 цистерни воде за подручје Драгнић Подове и још неколико угрожених села - рекао је Малиновић.

На подручју шиповачке општине овога љета пресушили су бројни извори, а најтеже је стање на безводном подручју Драгнић Подова и Јањске висоравни, гдје су залихе воде на измаку. Осим становништва, угрожена је и стока која нема довољне количине воде за напајање, па су мјештани неких села приморани да стоку тјерају на изворишта и по десетак километара.

С. Д.

Полиција претражује Сребреницу

Пронађена кост предата на обдукцију

СРЕБРЕНИЦА - Окружно тужилаштво Бијељина предузело је све оперативне радње и дало задатке овлашћеним службеним лицима ради утврђивања свих околности и чињеница везаних за људску кост, која је нађена у једном сребреничком насељу.

То је "Гласу Српске" потврдио окружни тужилац Александар Радан који је рекао да ће, послије оперативних радњи, јавност бити обавијештена о том догађају.

Пас луталица је у сриједу увече донио у насеље Учина башта људску кост поткољеницу са стопалом. Становници тог насеља рекли су да су у непосредној близини метеоролошке станице примијетили керушу, која је донијела кост, о чему су обавијестили Полицијску станицу. Из Центра јавне безбједности Бијељина је потврђено да је сребренička полиција извршила увиђај и однијела кост с лица мјеста.

- Кост је предата обдуценту да се утврди колико је стара и колико је ван људског тијела - рекла је портпарол Центра Александра Симојловић.

К. Ћ.

Послије запошљавања супруге директора Средњошколског дома Бањалука

Поништена одлука о избору Видићеве

БАЊАЛУКА - Републичка просвјетна инспекција послије извршене контроле наложила је да се поништи одлука о избору Свјетлане Видић на мјесто васпитача-приправника у Средњошколском дому Бањалука и да се понови процедура избора кандидата.

Изјавила је то "Гласу Српске" портпарол Републичке просвјетне инспекције Душка Макивић додајући да је инспекција установила да је конкурсна процедура спроведена у складу са старим законом о ученичком стандарду.

- Четири кандидата уложила су жалбе. Инспектор је утврдио да стручна спрема Видићеве не одговара стручној спреми траженој за то радно мјесто и да су два кандидата била дјеца палих бораца. Они по закону имају предност ако испуњавају услове као и остали - каже Макивићева.

Она је додала да ће информација о извршеној контроли и предузетим мјерама бити достављена Министарству просвјете. О евентуалној смјени директора може да одлучи само министар.

СТРУЧНА СПРЕМА
Видићеве не одговара траженој

"Глас Српске" објавио је да је Видић расписао конкурс за васпитача приправника на који су се пријавила 34 кандидата међу којима и његова супруга, а пошто их је сам све саслушао, на посао је примио њу.

Видић је изјавио да је тачно да је сам испитивао 34 кандидата за пријем на посао, али да се "његова супруга показала најбољом и да је зато примио на посао". Додао је да је "све то урађено у складу са законом". Из Савеза за демократску Српску, странке којој припада Видић, саопштено је ће тај случај и консеквенце размотрити страначки органи.

Г. М.

Почиње кампања "Заштитимо дјецу у саобраћају"

БИЈЕЉИНА - Полицијски службеници ЦЈБ у Бијељини предузимаће током септембра низ превентивних мјера с циљем повећања безбједности у саобраћају у оквиру кампање "Заштитимо дјецу у саобраћају", наводи се у саопштењу овог центра.

Кампања ће бити спроведена поводом почетка нове школске године.

Из ЦЈБ апелују да сви возачи са повећаном пажњом учествују у саобраћају, а нарочито у зонама основних школа, јавиле су агенције.

СНСД, СДС и ДНС у Братунцу почели преговоре о заједничком кандидату за начелника општине

Одлука на лидерима

Од Марка Павића, Милорада Додика и Младена Босића се очекује да буду укључени у разговоре и да својим ауторитетима помогну да се партије до 7. октобра уједине око једног начелничког кандидата

ПИШЕ: КРСТИНА ЂИРКОВИЋ
krozrs@glassrpske.com

ФОТО: К. ЂИРКОВИЋ

Састанак представника три "најјаче" српске странке у Братунцу

БРАТУНАЦ - Представници општинских одбора ДНС-а, СНСД-а и СДС-а из Братунца позваће лидере ових партија Марка Павића, Милорада Додика и Младена Босића да се укључе у разговоре, које је с циљем договора о заједничком кандидату за начелника, покренуо локални ДНС.

Од њих се очекује да својим ауторитетима помогну да се ове партије до 7. октобра уједине око једног начелничког кандидата. Ово је једногласно закључено у петак на састанку којем су, осим локалног руководства ових партија и њихових кандидата за начелника Братунца, присуствовали посланик ДНС-а у Народној скупштини РС Нено Трнинић и посланик СДС-а у Представничком дому Парламентарне скупштине БиХ Александра Пандуревић.

- ДНС је спреман да спроведе одлуку, коју донесу СНСД и СДС, али, ми нећемо повући свог кандидата ако се те партије не договоре о једном кандидату - рекао је Трнинић и истичући да је за Братунац сада изузетно важан договор трију "најјачих странака" о једном кандидату, појаснио мотив ДНС-а.

- Скупштина општине Братунац је смијенила Рефика Бегића с дужности предсједника због његовог деструктивног дјеловања и подривања међусобних односа између Срба и Бошњака. Немамо ништа против Бошњака, али имамо аргументе против њиховог кандидата - рекао је Трнинић.

Предсједник ОО СНСД-а и кандидат за начелника Миладин Јовановић сматра да је овакав састанак требало да буде одржан у мају, те да је иницијатор договора требало да буде актуелни начелник Млађеновић. Ипак је изразио спремност за договор о једном кандидату.

ПАНДУРЕВИЋЕВА: Морамо заједно живјети и послије избора

- Морамо оставити отворена врата договору имајући у виду да бошњачки кандидат неће добити мање од 2.500 гласова а да је, рачунајући на излазност на претходним изборима, остало око 7.500 гласова за пет кандидата из реда српског народа - рекао је Јовановић истичући да је СНСД изашао у јавност са својим кандидатом за начелника, тек након што су имена својих кандидата саопштили СДС и ДНС. Говорећи као кандидат за начелника општине Млађеновић је истакао да ће подржати сваки договор лидера СДС-а и СНСД-а.

- Како се договоре Босић и Додик, ја ћу испоштовати - рекао је Млађеновић.

Пандуревићева је истакла да противник СДС-овом кандидату није Јовановић из СНСД-а "него Рефик Бегић".

- Морамо овдје заједно живјети и послије локалних избора. Знамо ко и међу Србима прича да је Бегић најбоље рјешење за Братунац али, ово су три најјаче политичке партије и ми хоћемо да послије 7. октобра заједно радимо на развоју општине и бољим условима живота у Братунцу - рекла је Пандуревићева.

КАНДИДАТИ

За предстојеће локалне изборе у Братунцу за начелника општине кандидовани су Миладин Јовановић (СНСД), Недељко Млађеновић (СДС), Божо Момчиловић (ДНС), Снежана Стојановић (ПДП), Драго Радовић (ДП) и Рефик Бегић (СДА). Српско гласачко тијело броји око 12.000 бирача, а бошњачко око 6.000.

Скупштина општине Мркоњић Град основала АД "Младост МГ"

Посао за 50 радника

МРКОЊИЋ ГРАД - У Конфекцији "Младост" у Мркоњић Граду до краја године би поново требало да забрује машине, а планирано је да се запосли 50 радника.

Одборници Скупштине општине Мркоњић Град су у петак на сједници донијели одлуку о оснивању Акционарског друштва за производну конфекције "Младост МГ", које има статус затвореног акционарског друштва пошто је стоодстотни власник општина. Друштво је настало након што је Влада РС за око 800.000 марака у стечајном поступку купила "Младост" и прије два дана донијела одлуку да предузеће уступи на управљање мркоњићкој општини.

ФОТО: С. ДАКИЋ

Очувани производни погони

Начелник општине Дивна Аничић је рекла да је прошле године у "Младости" спроведен стечајни поступак, а да је Влада РС купила производне погоне и постројења.

- Влада је прије два дана донијела одлуку да "Младост", чија је имовина процијењена на 2,613 милиона марака пренесе у власништво нашој општини. Циљ је да се пронађе стратешки партнер који би закупио "Младост", организовао производњу и пласман готових производа на иностранo тржиште - рекла је Аничићева и додала да се може очекивати покретање производње до краја године.

ПОКРЕТАЊЕ производње до краја године

У плану је да у првој фази буде запослено 50 радника јер за то постоје сви услови, пошто су сачувана производна постројења.

Менаџмент

Скупштина општине овластила је начелника Дивну Аничић да именује привремени Надзорни одбор, који треба да именује директора и извршног директора предузећа.

- Важно је да постоји квалификована радна снага, јер је у стечајном поступку на биро рада упућен 131 радник, за које је спроведен поступак социјалног збрињавања. Осим тога, "нова" "Младост" нема никаквих дуговања што значи да предузеће са радом стартује без задужења - истакла је Аничићева.

С. Д.

Вијести

Фоча

Градња Завода здравља

ФОЧА - Расписан је тендер за изградњу Регионалног завода за заштиту здравља. Тендер траје до 25. септембра, када ће бити отворене понуде. Инвестицију вриједну 650.000 марака финансира Институт за јавно здравство. Будући завод налазиће се у кругу фочанске болнице, а осим општине Фоча, покриваће и општине Рудо, Чајниче, Калиновик, Ново Горажде и Вишеград.

Р. Ђ.

Источно Сарајево

Општина помаже ФАМОС-у

ИСТОЧНО САРАЈЕВО - Начелник Источног Новог Сарајева Гојко Драшковић обећао је у петак директору ФАМОС-а Ристи Дабићу да ће општина учинити све како би помогла том колективу значајном и за локалну, али и ширу друштвену заједницу, јавиле су агенције. Драшковић је изјавио да се ФАМОС обратио општини Источно Ново Сарајево са захтјевом да му буде додијељено 50.000 квадрата градског грађевинског земљишта и зграда у којој је тренутно смјештена управа предузећа и да ће општина учинити све да ријеши овај проблем.

Бијељина

На листама 150 жена

БИЈЕЉИНА - Међу 422 кандидата на изборним листама за одборнике градске Скупштине у Бијељини налази се 150 жена, а највише по 12 мјеста понудиле су све веће странке из РС. Закони у БиХ прописују да међу прва два кандидата на изборној листи за одборничка мјеста мора бити једна жена, међу првих пет на листи морају бити два мјеста за жене и даље пропорцијално, што у пракси омогућава да жене заузму око 30 одсто мјеста у скупштинама локалних заједница, јавиле су агенције.

Фондација "Благословена Сребреница"

Борба против бијеле куге

СРЕБРЕНИЦА - У великој сали Културног центра у Сребреници у суботу увече биће представљена добротворна фондација "Благословена Сребреница" коју је, с циљем пружања помоћи новорођеној српској дјеци, основала Српска православна црквена општина Сребренице, уз благослов епископа зворничко-тузланског господина Василија.

Предсједник Управног одбора ове фондације Милисав Марјановић рекао је да је сребреничка црква покренула борбу против бијеле куге, која је "највећи српски непријатељ".

- Српски народ Сребренице је током своје славне историје претрпио и преживио многа страдања, разарања освајача и непријатеља. Неки од њих намјеравали су да избришу траг о постојању српског народа на овим просторима, али, ми и даље опстајемо и остајемо овдје - рекао је Марјановић.

Упозорио је да Србима пријети опасност која се, истиче он, чини већа од свих досадашњих историјских искушења, а то су бијела куга и расељавање српског становништва.

К. Ћ.

Социјална заштита Соколац

Субвенције за струју за 578 корисника

СОКОЛАЦ - Центар за социјални рад из Сокоца у петак ће Министарству здравља и социјалне заштите РС доставити списак 578 корисника за субвенције за електричну енергију за првих шест мјесеци ове године, јавиле су агенције.

Директор Центра Сњежана Башевић рекла је да ово право може остварити 237 корисника додатка на туђу његу и помоћ, 31 корисник сталне новчане помоћи, 266 корисника материнског и 42 корисника дјечијег додатка.

Башевићева је рекла да су сви корисници дужни да до данас доставе Центру за социјални рад копију рачуна о утрошеној електричној енергији, да би остварили право на субвенције. По њеним ријечима, пензионери са најнижом пензијом право на субвенцију струје остваће посредством Фонда пензијско-инвалидског осигурања.

Са подручју општине Хан Пијесак 87 корисника права на социјалну заштиту може остварити право на субвенцију за струју.

Забринути мјештани Челинца

Медвједи траже храну и воду

ЧЕЛИНАЦ - Пренамножавање мрких медвједа у челиначким шумама, највише у рејону шумског комплекса Липовац, и све чешћи њихов улазак у села гдје праве велику штету ових је дана најактуелнија тема у челиначкој општини.

С једне стране приче излазе из реалног оквира и у стилу ловачких догодовштина претјерује се како у броју медвједа тако и у њиховом понашању, а с друге страх мјештана се из дана у дан оправдано повећава.

Забринутост мјештана села у подножју Липовца расте јер ускоро почиње школска година, чиме ће се повећати број дјеце на путевима на којима се све чешће медвједи срећу.

- Многа села су опустјела, стоке је све мање, а на некадашњим пашњацима одавно је нема. Престале су се и њиве обрађивати у вишим предјелима. Осим тога пресушили су бројни извори у брдима. Све то натјерало је медвједе да се у потрази за храном и водом спуштају до саме ријеке Врбање - истакли су челиначки ловци.

Б. М.

ФОТО: С. САВИЋ

У испоруци воде нема селекције становништва

Ватрогасци из Зворника снабдјели водом 22 мјесне заједнице

Испоручили 110 цистерни воде

Због велике суше многа насеља на подручју општине Зворник остала су без воде, па смо одмах по позиву достављали воду у цистернама, не гледајући да ли су мјесне заједнице српске или бошњачке, рекао Илић

ПИШЕ: СЛОБОДАНКА САВИЋ
krozrs@glassrpske.com

ЗВОРНИК - Припадници Професионалне ватрогасне јединице Зворник током јула и августа испоручили су 110 цистерни воде у 22 мјесне заједнице из којих је упућен захтјев за воду за пиће, рекао је командир зворничких ватрогасаца Саша Илић.

- Због велике суше многа насеља на подручју општине Зворник остала су без воде, па смо одмах по позиву достављали воду у цистернама, не гледајући да ли су мјесне заједнице српске или бошњачке - рекао је Илић поводом саопштења Удружења грађана повратника у којем наводе да све бошњачке мјесне заједнице хитно треба снабдјети водом, јер ће у противном бити предузете радикалне мјере.

РЕДОВНО
снабдијевали и повратничке МЗ

Илић је истакао да су водом за пиће редовно снабдијевана повратничка насеља Крижевићи, Глоди, Липље, Каменица, Шетићи и друге бошњачке мјесне заједнице.

- Не видим разлог за реаговање, јер суша није погодила само бошњачка села - истакао је Илић.

Он је подсјетио да је начелник општине Зворник Зоран Стевановић дао сагласност ватрогасцима, на приједлог Цивилне заштите, да се цистерне с водом за пиће достављају мјесним заједницама из којих су упућени захтјеви.

Илић је истакао да се то ради у складу са могућностима и без икакве селекције по било којем основу.

- Ватрогасци су од 4. августа, када се на зворничком подручју појавио велики број пожара, морали ићи да гасе ватру - рекао је Илић, те нагласио да су ипак у јутарњим часовима успијевали да на терен дистрибуишу до четири цистерне.

Истакавши да достављене количине воде нису биле довољне да задовоље све потребе мјесних заједница које нису прикључене на градски водовод, Илић је рекао да су ватрогасци учинили максимум у испоруци воде, али да је ипак приоритет гашење пожара.

НЕ ЖЕЛЕ ДА ГАСЕ ПОЖАРЕ

- Ватрогасци су посљедња два мјесеца данонoћно радили на гашењу пожара, а нису имали помоћи од становништва ни оних мјесних заједница које су биле угрожене ватреном стихијом - рекао је Илић и нагласио да је прилично зачуђујуће што се мјесно становништво не укључује у гашење пожара.

У Градишци рјешавају проблем паркирања возила

Ускоро два паркинга

ГРАДИШКА - Недостатак паркинг простора и преоптерећеност саобраћаја у центру града ускоро ће бити ријешен изградњом два паркинга у Градишци.

У комуналном предузећу "Градска чистоћа" истичу да је при крају изградња паркинга у улици Војводе Степе Степановића, занатски центар Мост.

НАПЛАТА
ће бити обављана путем аутомата

- Паркинг служба се максимално труди да возачима обезбиједи довољно мјеста за паркирање. За вријеме годишњих одмора је велика концентрација возила у строгом центру града, што домаћих што страних држављана - рекли су у "Градској чистоћи" Градишка.

Цијена

Цијена паркинга за први сат је марка, мјесечна карта 50 марака, а годишња карта за сва паркиралишта 500 марака. Премјештање возила на депо и лежарина до 24 часа 70 КМ.

Додали су да је у току и изградња паркинга у занатском центру Мост, гдје ће возачи имати на располагању око 100 мјеста.

- Наплата ће се обављати путем аутомата, за један и по сат потребно ће бити издвојити марку, истичу у КП "Градска чистоћа".

Да је паркирање возила један од најчешћих проблема с којим се возачи сусрећу у Градишци потврђују и туристи. Иако је крај љетне сезоне, када је овај проблем највише изражен, гужва у центру града због бројних возила не престаје. Најчешће страни возачи не знају гдје да се паркирају, па тиме праве прекршаје, паркирајући на тротоаре и зелене површине.

ФОТО: М. ВУЈИЋ

У центру увијек тешко паркирати возило

- Сваког љета долазим у Градишку и увијек имам исти проблем, гдје наћи мјесто у центру града за аутомобил. Често су возачи нетолерантни и непрописно се паркирају, а многи заузму и по два мјеста - рекла је Душица Вукшић, која живи у Београду.

М. В.

Миља Обреновић добила одбијеницу за остваривање права здравственог осигурања

Због погрешне шифре ускраћена за протезу

Специјалиста је на налазу требало да наведе шифру и назив помагала које се одобрава за лица старија од 65 година старости, што није био случај код Обреновићеве, због чега је њен захтјев одбијен, кажу у Фонду

ПИШЕ: РАДМИЛА ЂЕВИЋ
krozrs@glassrpske.com

Миља Обреновић
ФОТО: Р. ЂЕВИЋ

ФОЧА - Миља Обреновић (69) из Чајнича, којој је због компликација са шећерном болешћу ампутирана десна нога испод кољена, по мишљењу љекара требало је да у року од 36 мјесеци стару протезу замијени новом о трошку Фонда здравственог осигурања, али је остала ускраћена за помагало због криве шифре у налазу.

Иако се на вријеме, уредно и уз достављену сву неопходну документацију обратила почетком августа Фонду, који је сносио трошкове за претходну протезу, из ове установе Миља је добила одбијеницу.

У одбијеници стоји да код подносиоца захтјева не постоје индикације за одобравање наведеног помагала које су прописане Правилником, те да та ортопедска помагала могу само добити пацијенти са урођеним недостатком поткољенице и стопала, а да су то лица млађа од 65 година.

Међутим, у здравственој књижици Обреновићеве стоји да је рок ношења протезе 36 мјесеци и да по његовом истеку има право на замјену.

- Већ 32 године се борим са овом тешком болешћу. Узалудни су били покушаји љекара да ми спасу ногу. Послије ампутације услиједили су још већи проблеми, срчане сметње... Изнемогла сам, а морам се кретати како бих бар мало очувала здравље - прича Миља.

Неопходно кретање биће немогуће уколико не добије нову протезу, јер је старој истекао рок.

- Жалићу се опет директору Фонда јер је он и први пут, и послије одбијенице, прије три године када сам предавала документацију, уважио жалбу и одобрио набавку протезе - каже Обреновићева.

У Фонду здравственог осигурања појашњавају да је Правилником прописано како осигурана лица могу да остваре право на ортопедска помагала.

ОД ДИЈАБЕТЕСА
болује 32 године

- Не стоји констатација да лица старија од 65 година немају право на протезе за горње и доње екстремитете. За осигуранике који су старији од 65 година старости намијењена је друга протеза која одговора животном добу осигураника. Дакле, специјалиста је на свом налазу требало да наведе шифру и назив помагала које се одобрава за лица старија од 65 година старости, што није био случај код Миље Обреновић, због чега је њен захтјев одбијен - појаснила је Дарија Филиповић, портпарол Фонда.

Она је додала да осигураник ФЗО РС има право да се жали другостепеној комисији Фонда на рјешење првостепене комисије, а жалба на рјешење се предаје у надлежној пословници ФЗО РС.

Назив помагала

У Фонду објашњавају да осигураник може поново да преда захтјев за протезу уз мишљење специјалисте, који ће на налазу написати исправну шифру и назив помагала које се одобрава лицима старијим од 65 година.

СО Котор Варош

Планирана градња у Рипишту

КОТОР ВАРОШ - Одборници Скупштине општине Котор Варош на посљедњој сједници усвојили су регулационе планове за подручје комплекса насеља Рипиште.

Усвајањем одлуке о комплексу Рипиште биће омогућено да становници овог насеља постану власници додијељених парцела за изградњу стамбених објеката.

Одборници су именовали комисију за избор корисника којима ће, послије расписивања јавног огласа ресорних министарстава Републике Српске и ФБиХ, бити додијељена помоћ за обнову кућа.

На сједници локалног парламента, због истека мандата, разријешена је дужности директор Центра за културу, спорт и информисање Вања Купрешак, која је до расписивања конкурса именована за вршиоца дужности директора ове установе.

Д. К.

Почела обнова ОШ "Бранко Ћопић" у Приједору

Нови кров и фасада

ПРИЈЕДОР - Ученици Основне школе "Бранко Ћопић" ускоро ће имати боље услове за наставу захваљујући обнови крова, фасадне столарије и постављања изолације од стиропора дебљине десет центиметара.

Директор ове школе Сања Муњиза истакла је да су радови почели јуче и да се одвијају у оквиру пројекта увођења енергетске ефикасности вриједног 300.000 КМ, који заједнички финансирају USAID, UNDP, општина Приједор и Министарство просвјете и културе РС.

- Школа има око 1.000 ученика и на овај начин ће знатно бити побољшани услови током њиховог боравка на настави - рекла је Муњиза.

ПОСАО
вриједан 300.000 марака

Она је додала да је пројектом предвиђено да се на гријању школе уштеди око 30 одсто у односу на ранију потрошњу.

Мишо Рељић, директор Развојне агенције "Преда", која спроводи овај пројекат, истакао је да је већ раније завршена обнова Пословног центра Приједор, као и да постоји интересовање руководстава других школа да се обнове објекти с циљем уштеде енергије.

Обнова ОШ "Бранко Ћопић" биће завршена 15. септембра, а послови су повјерени предузећу "Градинвест" из Приједора.

С. Та.

Бизнис

Шеф Бундесбанке пријети оставком

БЕРЛИН - Гувернер њемачке централне банке Јенс Вајдман запријетио је да ће дати оставку ако се настави расправа са Европском централном банком (ЕЦБ) око антикризних мјера, пише њемачки дневник "Билд". Позивајући се на изворе из финансијског сектора, лист пише да је шеф Бундесбанке у више наврата запријетио да ће поднијети оставку као вид протеста против планова предсједника ЕЦБ-а Марија Драгија да оживи спорни програм куповине обвезница презадужених држава еврозоне, преносе агенције.

Берза БЛ

СЛУЖБЕНО БЕРЗАНСКО ТРЖИШТЕ

Назив емитента	Просјечна цијена	Промјена	Промет
Рафинерија уља а.д. Модрича	0,19	2,78	24.180,42
Република Српска - измирење ратне штете 6	41,01	-0,27	15.488,84
РиТЕ Угљевик а.д. Угљевик	0,25	-3,85	7.500,00
Хидроелектране на Врбасу а.д. Мркоњић Град	0,53	0,00	4.505,00
Република Српска - измирење ратне штете 3	46,20	0,22	4.158,00
ЗТЦ Бања Врућица а.д. Теслић	0,59	0,00	3.237,50
Република Српска - измирење ратне штете 1	48,51	0,62	3.154,61
Телеком Српске а.д. Бањалука	1,54	0,65	1.880,42
Република Српска - измирење ратне штете 5	40,90	-0,12	1.022,50
Хидроелектране на Требишњици а.д. Требиње	0,46	0,00	847,78
Република Српска - стара девизна штедња 1	97,26	0,68	803,60

ФОНДОВИ

Назив емитента	Просјечна цијена	Промјена	Промет
ЗИФ Активa инвест фонд а.д. Бањалука	3,70	0,00	74,00
ЗИФ Балкан инвестмент фонд а.д. Бањалука	2,29	0,00	0,00
ЗИФ БЛБ - профит а.д. Бањалука	2,43	0,00	0,00
ЗИФ Борс инвест фонд а.д. Бањалука	4,26	0,00	391,92
ЗИФ Еуроинвестмент фонд а.д. Бањалука	9,50	2,59	950,00
ЗИФ Инвест нова фонд а.д. Бијељина	0,04	0,00	326,60
ЗИФ Јахорина Коин а.д. Пале	3,00	0,00	0,00
ЗИФ Кристал инвест фонд а.д. Бањалука	5,37	0,37	1.620,28
ЗИФ Полара инвест фонд а.д. Бањалука	4,65	6,16	1.873,42
ЗИФ Привредник инвест а.д. Бањалука	1,26	0,00	0,00
ЗИФ Униоинвест а.д. Бијељина	0,60	-3,23	1.800,00
ЗИФ ВБ фонд а.д. Бањалука	3,68	0,00	0,00
ЗИФ ВИБ фонд а.д. Бањалука	3,89	0,00	0,00
ЗИФ Zepter фонд а.д. Бањалука	5,58	-0,36	3.545,98

Берза Сарајево

КОТАЦИЈА КОМПАНИЈА

Дионичко друштво	Средњи курс	Промјена курса	Вриједност
Босналијек д.д. Сарајево	12.57	0.58	49,031.60

КОТАЦИЈА ФОНДОВА

Инвестициони фонд	Средњи курс	Промјена курса	Вриједност
ЗИФ MI Group дд Сарајево	4.00	-4.53	180.00
ЗИФ БИГ Инвестициона група дд Сарајево	3.80	-0.26	21,515.60

ПРИМАРНО СЛОБОДНО ТРЖИШТЕ

Дионичко друштво	Средњи курс	Промјена курса	Вриједност
Шипад комерц дд Сарајево	1.48	-1.33	1,287.60
БХ Телеком д.д. Сарајево	17.83	-0.92	3,887.87
ЈП Електропривреда ХЗХБ Мостар	29.50	0.00	590.00
Хидроградња д.д. Сарајево	2.00	0.00	46.00

ДОБИТНИК
ЗИФ Полара инвест фонд а.д. Бањалука

Цијена (КМ)	Промјена
4,65	6,16%

ГУБИТНИК
ЗИФ Униоинвест а.д. Бањалука

Цијена (КМ)	Промјена
0,60	-3,23%

Свијет берза

FTSE 100 INDEX MEMBERS

Назив компаније	Цијена	Промјена
Lloyds Banking Group PLC	33.14	-0.30%
Vodafone Group PLC	182.75	-0.19%
Barclays PLC	181.6	-1.04%
Glencore International PLC	368.15	2.99%
BP PLC	442.8	0.17%

DOW JONES INDUS. AVG MEMBERS

Назив компаније	Цијена	Промјена
Bank of America Corp	7.95	0.51%
Intel Corp	24.75	1.96%
Microsoft Corp	30.51	0.63%
Cisco Systems Inc	19.03	0.69%
AT&T Inc	36.73	0.11%

ФОТО: АРХИВА

Сваки четврти Шпанац без посла

Незапосленост у еврозони највећа од 1995. године

Без посла 18 милиона људи

Стопе незапослености у Шпанији и Грчкој, које пролазе кроз дужничку и банкарску кризу, највише су у еврозони, а незапосленост међу младима до 25 година премашила је 50 одсто у обје земље

БРИСЕЛ - Број незапослених у 17-чланој еврозони у јулу је порастао на рекордних 18 милиона, што је највећа цифра од почетка мјерења 1995. године, саопштено је из Европског завода за статистику (Евростат).

Тог мјесеца редовима незапослених придружило се 88.000 људи, иако су ревидирани подаци за јун показали да је стопа незапослености непромијењена на 11,3 одсто, додаје завод.

Уз око 25,254 милиона незапослених у Европској унији, укључујући земље ван еврозоне, као што су Британија и Пољска, ти бројеви изазивају забринутост да би европска монетарна унија и њени најближи сусједи могли да западну у нову рецесију.

Незапосленост у најјачој европској привреди, Њемачкој, износи 5,5 одсто, а стопе су ниске и у сусједној Аустрији и Холандији. Међутим, у Шпанији је и даље једно од четворо људи без посла.

ЕРНСТ: ИЗЛАЗАК
Грчке из еврозоне био би катастрофа

Стопе незапослености у Шпанији и Грчкој, које пролазе кроз дужничку и банкарску кризу, највише су у еврозони, а незапосленост међу младима до 25 година премашила је 50 одсто у обје земље.

Међународна организација рада је упозорила да би се могао догодити "катастрофалан раст незапослености", посебно међу младима, уколико презадужена Грчка изађе из еврозоне или се заједнички европски блок подијели.

- Биће то катастрофа за европску омладину - казао је виши економист у УН организацији Екехард Ернст за њемачки лист "Зидојче цајтунг".

Он је рекао да би се незапосленост у посрнулој Шпанији могла попети на 27,7 одсто, а међу младима до 24 године на 51,3 одсто.

- Просјечна стопа незапослености у 17 чланица еврозоне могла би се попети на 13 одсто - казао је Ернст, који сматра да ће ситуација бити још гора ако потпуно пропадне пројекат еврозоне.

У том случају би до 2014. године незапосленост у Њемачкој порасла на 11,3 одсто, Француска би имала 17 одсто незапослених, а без посла би било и више од једне трећине Шпанаца.

Када би евро пропао, у Француској би незапосленост младих порасла на 34 одсто, у Италији на 38 одсто, а у Шпанији чак на 59 одсто.

ИНФЛАЦИЈА

Инфлација је у еврозони у августу поново скочила на 2,6 одсто, показали су прелиминарни подаци Европског завода за статистику.
Након што је мировала на 2,4 одсто у претходна три мјесеца, стопа је поново порасла, обиљеживши 20. узастопни мјесец изнад средњорочног циља Европске централне банке који је испод два одсто.

Суд у Токију пресудио у корист јужнокорејске компаније

"Самсунг" није покрао "Епл"

ТОКИО - Суд у Токију донио је пресуду у којој стоји да јужнокорејска компанија "Самсунг електроникс" није украла патенте америчке компаније "Епл", а пресуда се односила на пренос мултимедијалног садржаја између уређаја.

Ова побједа је стигла након што је "Самсунг" прије неколико дана на америчком суду изгубио битку у вези са кључним патентима, због чега мора да плати одштету од нешто више од милијарду долара.

Ово је само један од многих случајева око којих се широм свијета између ове двије компаније води судски поступак.

- Срећни смо због оваквe пресуде, јер она потврђује оно што већ дуже времена говоримо, а то је да ми нисмо украли "Еплово" интелектуално власништво - речено је из "Самсунга", пренијеле су агенције.

ПРЕСУДА СЕ
односи на пренос мултимедијалног садржаја

Из "Самсунга" су обећали да ће наставити да се боре против "Епла" те да ће уложити жалбу на пресуду америчког суда.

Амерички суд је 24. августа донио пресуду у којој се каже да је "Самсунг" украо "Еплове" патенте за мобилне уређаје, укључујући ајфон и ајпед. "Епл" сада тражи забрану продаје осам различитих "Самсунгових" телефона на америчком тржишту.

Гавран: Статистички непотврђена рецесија реално могућа

САРАЈЕВО - У БиХ је до краја 2012. године статистички непотврђена рецесија сасвим реално могућа, рекао је у петак у Сарајеву пројект-менаџер у Спољнотрговинској комори БиХ Игор Гавран, преније су агенције. Гавран је истакао да је и у овој години настављен тренд спољнотрговинске размјене БиХ, који траје дуги низ година и доводи до великог сиромашења земље.

Послије одузимања дозволе за рад "Синергији плус" клијенти збуњени

Не знају коме да враћају кредите

Неке банке које су кредитирале "Синергију плус" отворише посебне рачуне и слале обавјештења клијентима "Синергије" да сада њима отплаћују те кредите. Слично обавјештење поједини клијенти добили и од Министарства финансија

ПИШЕ: МАРИНА ЧИГОЈА
marinacigoja@glassrpske.com

БАЊАЛУКА - Клијенти микрокредитног друштва "Синергија плус", коме је Агенција за банкарство РС одузела дозволу за рад, у недоумици су коме треба да враћају кредите, с обзиром на то да су неки од њих добијали обавјештења банака и Министарства финансија РС да рате сада треба да уплаћују на рачуне банака.

Како сазнајемо, неке банке које су кредитирале "Синергију плус", а које су као једну од мјера обезбјеђења имале цесију на потраживања "Синергије", како би наплатиле своје кредите отворише су посебне рачуне и слале обавјештења клијентима "Синергије" да сада њима отплаћују те кредите.

Слично обавјештење поједини "Синергијини" клијенти добили су и од Министарства финансија РС.

У овом Министарству су истакли да је Влада задужила надлежне институције да предузму све радње с циљем заштите потраживања РС од МКД "Синергија плус", а Министарство да раскине уговор.

- Уговором је дефинисано да у случају неликвидности или несолвентности МКД "Синергија плус" Министарство има право једностраног раскида уговора и преноса својих права и обавеза без претходне писмене сагласности МКД - навели су у Министарству и додали да су обавијестили "Синергију плус" о раскиду, те о покретању процедуре избора финансијске институције која ће преузети портфолио по овом кредиту чија је укупна вриједност главнице 3,8 милиона КМ.

- Пошто се ради о портфолију формираном од кредитних средстава за која се РС задужила код Међународног фонда за развој пољопривреде (IFAD) и која мора уредно враћати, Министарство је послало обавјештење крајњим корисницима да све даље уплате рата по кредиту уплаћују на рачун Министарства који смо отворили у домаћој комерцијалној банци. Корисници кредита до сада су углавном прихватили обавјештење - нагласили су у Министарству финансија.

Директор Агенције за банкарство РС Славица Ињац истакла је да, без обзира на то што су "Синергији" блокирани рачуни, клијенти овом МКД враћају кредите које код њих имају.

- Свако треба уредно да извршава своје обавезе, а суд ће одлучити како ће даље са повјериоцима водити тај поступак. Сви који су дужни треба уредно да враћају своје кредите "Синергији" - нагласила је Ињац.

Она је истакла да су банке, кредитори "Синергије" отворише намјенске рачуне на које њени клијенти могу враћати кредите и додала да ће, без обзира на који рачун уплатили, њихова уплата бити евидентирана, односно неће им се водити као закашњење.

Стечајни управник "Синергије плус" Милан Латинчић је рекао да су кредитори "Синергије" слиједом уговора које су потписали, блокирали рачуне "Синергије" и сами обавјештавали клијенте да сада кредите отплаћују на њихове рачуне.

ЛАТИНЧИЋ: Питање да ли је "обавјештење јаче од уговора"

- Иако је донесено рјешење суда да се забрањује принудна наплата потраживања према "Синергији", банке то и даље раде. То питање биће рјешено уколико се отвори стечајни поступак над овим микрокредитним друштвом - нагласио је Латинчић и додао да клијенти који су узимали кредите у "Синергији" у сваком случају неће бити оштећени.

Он је истакао да су клијенти "Синергије" потписали уговор са овим микрокредитним друштвом и да је питање да ли је "обавјештење јаче од уговора".

"Глас Српске" објавио је почетком августа да је Агенција за банкарство одузела дозволу за рад "Синергији плус", а рјешење о одузимању дозволе у петак је објављено и у "Службеном гласнику РС". "Синергија" је почетком јула поднијела захтјев за стечај, јер више није у могућности да отплаћује вишемилионске кредите које има у Фолксбанци, Хипо Алпе Адрија банци, NLB Развојној и Уникредит банци, које су јој због тога почетком јула блокирале рачуне. "Синергија" није у могућности ни да враћа кредите страним кредиторима, а укупан дуг износи око 20 милиона марака.

ЗАБРАНА

- Осмог дана од дана објављивања овог рјешења у "Службеном гласнику РС" микрокредитном друштву "Синергија плус" забрањује се да се бави пословима микрокредитирања утврђеним Законом о микрокредитним организацијама. Агенција за банкарство РС ће поднијети надлежном регистарском суду захтјев за доношење одлуке о престанку и брисању МКД "Синергија плус" из судског регистра - наводи се у "Службеном гласнику РС".

Глобална седмица предузетништва биће одржана од 12. до 18. новембра

Подизање предузетничке свијести

БАЊАЛУКА - Републичка агенција за развој малих и средњих предузећа (РАРС) и ове године биће домаћин Глобалне седмице предузетништва за БиХ, која ће се одржати од 12. до 18. новембра у више од 100 земаља свијета, а чији циљ је подизање предузетничке свијести код младих особа.

РАРС је четврти пут изабрана за домаћина Глобалне седмице предузетништва, у оквиру које ће током јесени бити организовани "Стартап викенд" за развој нових пословних идеја, такмичење за најбољу идеју у области чистих технологија "Клинтек опен" и такмичење за најбољу фотографију и видео-спот о предузетништву.

Директор РАРС-а Слободан Марковић рекао је да је циљ ове кампање у БиХ да се млади укључе са својим предузетничким иницијативама.

РАРС четврти пут домаћин

- Административно гледано, никад лакше није било почети посао, али истовремено никад није било теже преживјети прву годину, јер је тржиште јако осјетљиво на промјене - рекао је Марковић на конференцији за новинаре у Бањалуци.

Виши стручни сарадник у Агенцији Маја Кнежевић истакла је да су већ објављени јавни позиви за "Стартап викенд" и "Клинтек опен", док ће у суботу бити објављени јавни позиви за најбољу фотографију и најбољи видео на тему предузетништва.

- Побједник такмичења "Клинтек опен" учествоваће на финалном такмичењу у Сан Хозеу 8. и 9. новембра, а Иновациони центар Бањалука обезбиједиће награду од 15.000 КМ кроз разраду бизнис плана, инкубацију и даљи развој идеје - нагласила је Кнежевићева. М. Ч.

Вијести

"Луфтханза"
Штрајк радника

БЕРЛИН - Летачко особље њемачке компаније "Луфтханза", у борби за веће зараде и боље услове рада, штрајковало је у петак, због чега су отказани многобројни летови. На најфреквентнијем аеродрому у Франкфурту отказан је велики дио од 360 летова, колико је планирано у вријеме штрајка, преносе медији и наводе да су испред терминала велики редови путника.

СТО
Успоравање свјетске трговине

ЖЕНЕВА - Предсједник Свјетске трговинске организације (СТО) Паскал Ламми потврдио је да ће се раст глобалне трговине ове године задржати испод четири одсто, и позвао земље свијета да устану против сваке врсте протекционизма. Он је рекао да је годишњи раст свјетске привреде током претходних 15 година био у просјеку шест одсто, преносе агенције.

FIPA
Руси највећи инвеститори

САРАЈЕВО - Руска Федерација уложила је у БиХ у прошлој години 142,6 милиона КМ, а јасно је да је руски инвеститор у нафтну индустрију РС озбиљан у својим намјерама да прошири капацитет и повећа инвестиције, изјавила је директор Агенције за промоцију страних инвестиција (FIPA) Јелица Грујић, преније су агенције. Она је истакла да је то један од позитивних примјера који доказују да, и у вријеме сталних удара економске кризе и тржишних турбуленција, добре инвестиције имају своју перспективу.

Банке
Супервизија од 2014.

БРИСЕЛ - Европски комесар за унутрашње тржиште Мишел Барније изјавио је да свих 6.000 банака еврозоне треба да буду под централним надзором од 1. јануара 2014. Барније је на челу тима који припрема планове за увођење заједничког надзорног органа, преносе агенције.

Хроника

Пријавила супруга да је претукао

ИСТОЧНА ИЛИЦА - Полицији у Источној Илиии М. Ј. је пријавила супруга М. М. да је напао и нанио повреде по глави, леђима и ногама, саопштено је у петак из Центра јавне безбједности Источно Сарајево. Наводи се да је полиција обавила увиђај и да ће послије криминалистичке обраде против М. М. бити поднесен извјештај за насиље у породици. Н. Т.

Злочин у Ораховици код Сребренице

Старицу везали и убили у њеној кући

СРЕБРЕНИЦА - Дикосава Петровић (80) пронађена је у петак поподне мртва у породичној кући у Ораховици код Сребренице.

Ово је "Гласу Српске" потврдио један мјештанин који није желио да му се наводи име. Он је рекао да је несрећна старица живјела сама у засеоку Петровићи, те да је посљедњи пут виђена у четвртак.

- Тијело старице пронашле су комшије које су отвориле врата јер није излазила из куће. Несрећна старица је била без одјеће и везана конопцем - рекао је наш извор.

Он је истакао да је о томе одмах обавијештена сребреничка полиција, која је изашла на лице мјеста. Незванично сазнајемо да је Петровићева имала дјецу која живе у Србији. Она је корисник породичне српске пензије коју је примила прије неколико дана. Раније је Петровићева рекла комшијама да је примијетила да је неко улазио у њену кућу прије два дана док је била одсутна. К. Ђ.

Адвокат Винко Љубичић

Пресуда Драгану Паравињи у октобру

ШИБЕНИК - Свједочењем вјештака саобраћајне струке Здравка Перана у петак је у Županijском суду у Шибенику у Хрватској настављено суђење Драгану Паравињи (43) оптуженом за покушај силовања и убиство Антоније Билић (17) из Дрниша.

Исказ је дала и специјалиста судске медицине Марија Дефинис Гојановић. Адвокат породице Билић, Винко Љубичић изјавио је "Гласу Српске" да послије извођења ових доказа очекује да ће пресуда Паравињи бити изречена у идућих тридесетак дана.

- Очекујем да ће пресуда бити или крајем септембра или почетком октобра - рекао је Љубичић. Вјештак Перан је говорио о околностима дјелимичне реконструкције овог случаја која је обављена у сриједу у полицијској станици у Госпићу. Н. Т.

Полиција трага за револверашем

Ранио у ногу власника кафића

ДРВАР - Полиција трага за Костом Бјелотомићем (29) из Дрвара због сумње да је 30. августа из пиштоља ранио суграђанина Данијела Драгаша (32), власника дрварског кафића "Пирамида".

Портпарол МУП-а Ливањског кантона Ивица Врдољак, наводећи њихове иницијале, казао је да је Бјелотомић Драгаша ранио у ногу послије ремећења реда и мира у "Пирамиди". Извор близак истрази је рекао да је у овом кафићу прво дошло до сукоба између Драгаша и брата од Бјелотомића.

- Када је то чуо Коста Бјелотомић је дошао испред кафића и галамио да неко изађе. Послије неког времена изашао је Данијел и Коста је запуцао на њега и погодио га у десну ногу - рекао је овај извор. Н. Т.

Полиција ухапсила Верана Никодиновића из Бањалуке

ФОТО: АРХИВА

ЦЈБ Бањалука

Лажни инспектор "рекеташ"

Никодиновић послао поруку Б. С., представио се као инспектор и рекао да ће му пружити заштиту за одређени новчани износ

ПИШЕ: ГОРАН ОБРАДОВИЋ
gorano@glassrpske.com

БАЊАЛУКА - Веран Никодиновић из Бањалуке ухапшен је због сумње да се дужи временски период лажно представљао као полицијски инспектор, а потом пријетио суграђанима.

Из Центра јавне безбједности Бањалука саопштили су, наводећи само иницијале, да је послије криминалистичке обраде Никодиновић пуштен на слободу.

- Против њега ће бити поднесен извјештај Окружном тужилаштву због сумње да је починио кривична дјела угрожавање безбједности и лажно представљање - рекли су у ЦЈБ Бањалука.

У полицији су додали да сумњају да је Никодиновић 29. маја ове године са свог мобилног телефона послао више пријетећих SMS порука Ђ. Ј. из Бањалуке.

ЖРТВАМА обећавао да неће одговарати за кривична дјела

- Осим Ђ. Ј., он је поруке истог садржаја слао и њему блиским особама, којима је такође пријетио - рекао је извор близак истрази.

Он је додао да је Никодиновић потом 28. јуна ове године опет са свог мобилног телефона послао више SMS порука Б. С. из Бањалуке.

- Никодиновић му се у тим порукама представљао као полицијски инспектор запослен у Центру јавне безбједности Бањалука. Од њега је тражио новац, а он би му пружио мјесечну заштиту од процесуирања - рекао је наш извор.

Поменути извор је појаснио да је Никодиновић послао Б. С. поруку гдје је навео да га он као полицијски инспектор може заштитити, да против њега неће да се воде неки кривични поступци ако му уплати одређени износ новца.

Извор из полиције је рекао да је Никодиновић познат одраније због разних кривичних дјела, а и осуђиван је у Окружном суду у Бањалуци. Осим тога, и двојица којима је пријетио Ђ. Ј. и Б. С. одраније су познати полицији.

- Оно што представља посебан проблем је то што је Никодиновић користио име инспектора који савјесно обавља свој посао. Лажним представљањем он је могао да наруши углед ЦЈБ Бањалука, јер су се по граду могле чути приче да полицијски инспектор рекетира људе - изјавио је наш извор.

Он је додао да полиција провјерава да ли је Никодиновић на исти начин преварио још грађана, као и колика је штета нанесена у овим кривичним дјелима.

Изазвали тучу

Осумњичени Веран Никодиновић, који је ухапшен због тога што се лажно представљао као полицијски инспектор те рекетирао и пријетио грађанима, познат је одраније полицији. Његов брат Ведран и он су у јуну прошле године пијани напали двојицу момака у кафићу "Ромско срце". Власник тог кафића Месуд Мујкић је тада рекао да су му они остали дужни око 500 марака, а да су били ишчупали саобраћајни знак којим су намјеравали да га туку, али нису успјели.

Приједорска полиција привела Илијаза Б. из Приједора

Старац сексуално искориштавао унуку

ПРИЈЕДОР - Илијаз Б. (76) из приједорског насеља Рашковац, који је осумњичен да је пет година сексуално злостављао Е. Б. (22), која има благу ретардацију, саслушан је у петак у Одсјеку крим-полиције Станице јавне безбједности Приједор

За овај случај сексуалног злостављања сазнало се када је Мухарема К. (55), која борави у Шведској, испричала полицији да је њена рођака већ дуже вријеме жртва полног насиља.

Према незваничним сазнањима, осумњичени Илијаз је порицао оптужбе, а потом се бранио ћутањем.

У ПОЛИЦИЈИ порицао оптужбе

Незванично сазнајемо, Е. Б. је са родитељима настањена у малој кући која се налази у дворишту осумњиченог Илијаза. Према нашим сазнањима, сексуално насиље над дјевојком која је завршила Специјалну школу почело је још када је она имала непуних 18 година.

За то је знала и њена мајка која је, како сазнајемо, отворено причала комшијама како јој свекар злоставља кћерку. Према изјавама комшија, о томе је знало цијело насеље, али полиција је за то дознала тек послије пријаве Мухареме К., која није могла да остане равнодушна када је сазнала шта се дешава са њеном рођаком. Мухарема је послије саслушања у полицији отпутовала у Шведску.

Полицијска станица у Приједору

Комшије тврде да је мајка злостављане дјевојке причала како свекар није могао имати полни однос са њеном кћерком јер је стар, али је дирао и миловао. У посљедње вријеме старац је боравио у Козарцу, али када је долазио у Рашковац, они су Е. М сакривали од њега. Неки од комшија су казали да је мајка дјевојке наводно овај случај раније пријављивала полицији, али за то наводно није имала одговарајуће доказе.

Рођака злостављене дјевојке и сестра осумњиченог старца изјавила је да цијели случај треба добро да се провјери, а посебно оптужбе које је изнијела рођака Мухарема из Шведске. Она се запитала зашто се уопште придаје толика медијска пажња овом случају. П. Ш.

Крадљивац возила упркос потјери побјегао полицији

САРАЈЕВО - Полиција послије потјере није успјела да заустави и ухапси непознатог лопова који је украо аутомобил на подручју Сарајева, рекли су у полицији. Крађа аутомобила полицији је пријављена у четвртак. Потом је саобраћајна полиција покушала да заустави крадљивца, али он је успио да им побјегне.

- Послије тога се у потјеру укључило још десетак полицијских аутомобила, али се бјегунац успио да сакрије и побјегне у градској гужви - рекао је извор близак истрази. У Министарству унутрашњих послова Сарајевског кантона само су потврдили да је била потјера за крадљивцем аутомобила, али нису наводили више података.

Г. О.

Полиција 122

Тешка саобраћајна несрећа на путу Бањалука - Приједор

Кренуо на посао и погинуо у судару

Возач "пежоа" Предраг Марић погинуо је када је кренуо на посао и под неутврђеним околностима прешао на супротну страну коловоза и сударио се са "ладом" за чијим воланом је био Драган Спасојевић који је тешко повријеђен

ПИШЕ: ГОРАН ОБРАДОВИЋ
gorano@glassrpske.com

Мјесто гдје се догодила несрећа

ФОТО: В. СТОЈАКОВИЋ

БАЊАЛУКА - Предраг Марић (26) из Бањалуке је погинуо, а Драган Спасојевић из Челинца задобио је тешке повреде у тешкој саобраћајној несрећи која се догодила у петак око шест часова на магистралном путу Бањалука – Приједор у Пријаковцима код Бањалуке, потврђено је у бањалучком Центру јавне безбједности.

До несреће је дошло када су се сударили "пежо" којим је управљао Марић и "лада" за чијим воланом је био Спасојевић.

Незванично сазнајемо да је Марић у петак ујутру кренуо на посао, а био је запослен у "Циглани" на Тањицама и највјероватније да је заспао за воланом, прешао у супротну страну коловоза и директно се сударио са "ладом". Од јачине удара Марић је преминуо на мјесту несреће, док је Спасојевић са тешким повредама превезен у Универзитетски клинички центар Бањалука.

Према резултатима увиђаја до саобраћајне несреће највјероватније је дошло тако што је "пежо" који се кретао магистралним путем из смјера Приједора према Бањалуци и доласком у Пријаковце из за сада неутврђених разлога прешао у супротну траку и том приликом ударио у "ладу" која се кретала из супротног правца.

Мјештани Пријаковаца су рекли да је Марић био настањен недалеко од мјеста несреће, у селу Јосиповићи. Живио је са родитељима и двије сестре.

ВАТРОГАСЦИ спријечили да се запале возила

- Претпостављам да је као и свако јутро кренуо на посао у "Циглану". Могуће да је био уморан и деконцентрисан, јер сам чула да је то вече касно легао да спава. Он никада није пио алкохол, а сигурна сам да то није учинио ни то вече. Могуће је да се није наспавао па је заспао током вожње - испричала је једна од комшиница која није жељела да јој помињемо име.

Она је додала да је ријеч о дивном момку који је радио у "Циглани" неколико година и био је омиљен у друштву.

- Он се са породицом доселио у Јосиповиће послије рата, гдје су направили кућу. Био је запослен и од своје плате помагао је родитељима - рекла је поменута комшиница.

Један од становника Пријаковаца чија је кућа у близини мјеста несреће рекао је да га је у петак ујутро пробудио јак удар.

- Спавао сам када се око шест часова зачуо јак удар, изашао сам на балкон да видим шта се десило и тад сам примијетио да су се сударила два аутомобила - рекао је овај очевидац.

Према његовим ријечима, када је дошао до мјеста гдје је била несрећа ту се већ било окупило много људи, а призор је био стравичан.

- Аутомобил "пежо" био је потпуно слупан, а одмах су примијетили да возач не даје знакове живота. Чинило се да возач "ладе" није био тешко повријеђен, да је више био угруван. Убрзо су на мјесто несреће стигли ватрогасци који су извукли страдалог младића - рекао је очевидац.

Од јачине удара на једном од аутомобила се пробио резервоар и гориво се просуло по путу. Да би спријечили да не дође до запаљења горива ватрогасци су на пут морали да ставе већу количину пијеска.

Увиђај на мјесту несреће трајао је три часа и био је блокиран саобраћај на овом дијелу пута.

ПОВРЕДЕ

Послије несреће у Пријаковцима код Бањалуке Драган Спасојевић превезен је у Универзитетски клинички центар Бањалука. Према ријечима начелника Клинике за општу и абдоминалну хирургију КЦ Бањалука Милана Симатовића, Спасојевић је задобио контузионе повреде.

- У току су дијагностичке процедуре и стање пацијента је тренутно стабилно - рекао је љекар Симатовић.

Вијести

Опљачкана пумпа

САРАЈЕВО - Непозната особа је опљачкала "Ененргопетролову" бензинску пумпу у улици Топал Осман-паше у сарајевском насељу Грбавица у четвртак увече, одакле је од радника отела око 600 марака и побјегла у непознатом правцу.

Када је разбојник ушао у пумпу, извукао је пиштољ и затражио новац. Радник је из касе извадио пазар и предао му, послије чега је он побјегао у непознатом правцу.

Г. О.

Сарајево

У тучи повриједио суграђанина

САРАЈЕВО - Адем Мехић (58) из Сарајева ухапшен је у петак због сумње да је у тучи тешко повриједио суграђанина Елвира Тахировића.

Сукоб између њих двојице избио је у сарајевској улици Асима Бехмена у насељу Нецарићи. Мехић је послије хапшења предат у Одсјек за задржавање лица лишених слободе МУП-а Сарајевског кантона.

Н. Т.

Сарајево

Поломио човјеку нос у кафићу

САРАЈЕВО - Непозната особа у четвртак је претукла и тешко повриједила Мелвина Суђеску (21) у кафићу "Барлоти" у улици Џемала Биједића у Сарајеву.

Суђески је љекарска помоћ указана у Клиници ургентне медицине болнице Кошево, гдје су казали да је он задобио прелом носне кости. Суђеска је полицији пријавио да је нападнут у тренутку када је сједио у "Барлотију".

Н. Т.

У ДВИЈЕ РИЈЕЧИ

Оптужен да је нелегално умножавао и продавао књиге

САРАЈЕВО - Против Мирсада Хасановића (37) из Сарајева због сумње да је починио кривично дјело недозвољено коришћење ауторских права Тужилаштво БиХ подигло је оптужницу.

Оптужница терети Хасановића да је у првој половини ове године, као власник и одговорна особа копирнице у Сарајеву у двије пословне јединице, без одобрења аутора или другог носиоца ауторског права, нелегално умножавао и стављао у промет уџбенике. Он је знао да се ради о нелегално умноженим копијама. Претресом његових пословних објеката пронађена су и одузета неовлашћено умножена издања књига и уџбеника различитих аутора.

Г. О.

Дјевојчица повриједђена у ланчаном судару

МРКОЊИЋ ГРАД - Једанаестогодишња М. Л. из Бањалуке повриједђена је у саобраћајној несрећи која се догодила у четвртак у 18.30 часова на магистралном путу Мркоњић Град - Бањалука, у Сурјану код Мркоњић Града.

Она се налазила у "голфу", којим је управљао Васо Михајловић (26) из Бањалуке. Послије несреће дјевојчица је превезена на лијечење у Универзитетски клинички центар у Бањалуци.

Дјевојчица је повриједђена у ланчаном судару "голфа" чији је возач био Михајловић, "голфа", за чијим воланом је био Дарко Миљић (25) из Бањалуке и камиона МАН којим је управљао Миро Делић (53) из Мостара.

С. Д.

Крађама из киоска прибавили 23.000 КМ

БАЊАЛУКА - Синиша Жарковић, Марио Дујмовић и Далибор Рачић из Бањалуке пријављени су бањалучком Окружном тужилаштву због сумње да су починили 16 крађа и два покушаја крађе чиме су прибавили 23.783 марке.

Из Центра јавне безбједности Бањалука, наводећи њихове иницијале, саопштено је да се они терете за провале у киоске на подручју Бањалуке. Из киоска су крали цигарете и другу робу.

Сумња се да су крађе починили од 20. јануара прошле до јуна ове године.

Осумњичени су полицији познати одраније по крађама и провалама. Жарковић је хапшен и 2010. године због сумње да је био члан провалничке групе која је починила 23 крађе.

Н. Т.

Србија

Алергичан сам на лекције.

Ивица Дачић, предсједник Владе

Осумњичен за злоупотребу положаја

Ухапшен бивши косовски функционер

ПРИШТИНА - Бивши замјеник министра трговине и индустрије Косова Јануз Кастрати ухапшен је због сумње да је извршио кривично дјело злоупотребе службеног положаја, преноси Танјуг.

Из истих разлога у петак је ухапшено још пет особа.

Бивши замјеник косовског министра трговине и индустрије Јануз Кастрати ухапшен је због сумње да је извршио кривично дјело злоупотребе службеног положаја и издавања лажних докумената с циљем добијања виза за одлазак у САД. Косовска полиција саопштила је да је ухапсила пет особа због основане сумње да су извршиле кривична дјела злоупотребе службеног положаја, узимања мита, илегалне трговине с емигрантима, фалсификовања и пријетњи.

Милош Вучевић, предсједник ГО СНС-а

Сами ћемо смијенити власт

ФОТО: ТАНЈУГ

Милош Вучевић

НОВИ САД - Предсједник Градског одбора Српске напредне странке Милош Вучевић запријетио је јуче да ће коалиција окупљена око те странке сама сазвати сједницу градског парламента, уколико актуелна градска власт то не учини до 12. септембра, пренијеле су агенције.

- Седница Скупштине Новог Сада са захтевом за смену актуелне власти мора бити одржана до 12. септембра, или ће нова скупштинска већина сама организовати заседање и изабрати ново руководство града - поручио је Вучевић.

Он је за новосадске медије актуелну градску власт оптужио да "по сваку цену покушава да задржи позиције иако више немају већину у градском парламенту".

- Очекујем да се до 12. септембра одржи одгођена седница, а уколико се то не догоди, ми имамо право да сами закажемо седницу на којој ћемо бирати руководство - рекао је Вучевић.

Нови напад на Србе у Жачу

Албанци пуцали на повратничке куће

КОСОВСКА МИТРОВИЦА - Непознате особе пуцале су у правцу куће српских повратника у селу Жачу код Истока и то у тренутку када је код повратника била патрола косовске полиције, рекао је РТС-у један од повратника Вељко Коматовић.

Он је додао да је пуцњави претходио напад групе људи каменицама на кућу породице Дрљевић. Напад је пријављен полицији чија патрола врши увиђај.

- Док је полиција испитивала шта се догађало, са оближњих ливада око 20 часова зачула се пуцњава - рекао је Коматовић.

Према његовим ријечима, полиција је кренула да истражи терен одакле је пуцано, а у међувремену су стигли и војници KFOR-а. У Жачу живи 13 повратничких породица и стална су мета напада и застрашивања Албанаца.

ДОБРА ВИЈЕСТ

ЛЕСКОВАЦ

Конобар ресторана "Бавка" из лесковачког села Горњи Буниброд Мирослав Спасић (26) на лесковачкој "Роштиљијади" нашао је 520 евра и 3.000 динара и вратио их госту Б. С. (38) из околине Лесковца. Иако му је власник нудио да узме дио новца као награду, поштени налазач је одбио понуду.

НОВИ ПАЗАР

Лаборант Б. Г. (47) запослен у фирми "Алас Раковац" из Раковца, општина Нови Пазар, погинуо је у петак ујутро када га је приликом узимања узорка са земље ударио утоваривач, утврдила је инспекција рада, а саопштено из Министарства рада и запошљавања.

ЛОША ВИЈЕСТ

Некадашњи директор РТС-а одслужио десетогодишњу казну

Милановић на слободи

Јавност Милановића, док је служио десетогодишњу робију, имала прилику да виђа у Вишем суду, гдје му се суди за злоупотребу службеног положаја приликом додјеле станова радницима РТС-а

БЕОГРАД - Некадашњи директор Радио-телевизије Србије Драгољуб Милановић у петак је напустио пожаревачки затвор "Забела" у којем је одслужио десетогодишњу затворску казну на коју је осуђен због погибије 16 радника те медијске куће приликом НАТО бомбардовања 23. априла 1999. године, потврдили су у пожаревачком затвору, преноси Танјуг.

Некадашњи Окружни суд у Београду осудио га је, јер је знао да ће зграда РТС-а бити бомбардована, а није предузео мјере да се запослени те ноћи заштите и евакуишу.

Поред њега, за ту трагедију нико није био процесуиран. Надлежно тужилаштво, међутим, и даље истражује да ли постоји још нечија одговорност за погибију радника.

ОСУЂЕН ЗБОГ погибије 16 радника у НАТО бомбардовању

Портпарол Републичког јавног тужилаштва Томо Зорић рекао је недавно да тужилаштво поступа у том предмету и да нема бојазни да ће тај предмет застарјети.

Жанка Стојановић, мајка погинулог радника РТС-а, тражила је од тужилаштва да буду процесуирани сви одговорни, као и некадашњи Врховни савјет одбране.

Према Зорићевим ријечима, Министарство одбране је по налогу тужилаштва доставило сву тражену документацију која се односи на тај догађај и тужилаштво ради на том предмету.

Јавност је, међутим, Милановића претходних година док је служио десетогодишњу робију имала прилику да виђа у Вишем суду у Београду, гдје му се суди за злоупотребу службеног положаја приликом додјеле станова радницима РТС-а, које је у завршној фази, а пресуда се, према најавама из суда, очекује врло брзо.

На сљедеће суђење због нелегалне додјеле станова, које је заказано за 17. септембар, Милановић ће у Палату правде "доћи са слободе", а како је судија Вера Вукотић најавила на претходном суђењу, у септембру ће бити саслушан вјештак и два свједока, заказане завршне ријечи, послије чега ће услиједити првостепена пресуда.

Милановић је почетком суђења за станове негирао наводе оптужнице која га терети да их је нелегално додијелио запосленима у тој медијској кући, истичући да је процес против њега политички монтиран и да се не осјећа као осуђеник, већ "као ратни заробљеник НАТО-а".

Привилегије

Некадашњи директор РТС-а је један од ријетких осуђеника који је своју затворску казну одслужио у цјелости. Једно вријеме у затвору је имао привилегије и доспио је у отворени третман, али су му оне брзо укинуте послије реакције породица жртава трагедије.

Радикали тврде да предсједник Србије није завршио факултет

СРС тужила Николића

БЕОГРАД - Српска радикална странка поднијела је кривичну пријаву против предсједника Србије Томислава Николића и више НН лица, због сумње у Николићеву факултетску диплому, изјавио је Немања Шаровић, објавио је портал Б92.

Шаровић је рекао да је кривична пријава поднесена против НН лица са Факултета за менаџмент из Сремских Карловаца, НН лица са Факултета за економију и инжењерски менаџмент из Новог Сада, НН лица из Покрајинског секретаријата за образовање из Новог Сада и НН лица из просвјетне инспекције Министарства просвјете Републике Србије.

ФОТО: АРХИВА

Томислав Николић

- Покушали смо да утврдимо када је Николић студирао, јер ниједан од нас, који смо били његови блиски сарадници од 2004. до 2008, никада није поменуо да је студирао. Захтевима за информације дошли смо до тачних датума када је Николић наводно полагао испите - рекао је Шаровић.

ИСПИТ ПОЛОЖИО на дан када је боравио у Стразбуру

Он је додао да се испоставило да је Николић "био одличан студент" и да је читаву другу годину студија на Факултету за менаџмент наводно положио за седам, осам дана.

Према тврдњама Шаровића, најочигледнији доказ да Николић није полагао испит, "већ да је његова диплома чист фалсификат", јесте чињеница да је 23. јуна 2010. године наводно положио испите "Управљање финансијским ризицима" и "Корпоративне финансије", иако је у то вријеме, као члан делегације Србије, боравио у Стразбуру на засједању Парламентарне скупштине Савјета Европе.

Причу о дипломи актуелног предсједника Србије покренула је Александра Јерков из ЛСВ-а, током предизборне кампање.

Мркић: Србија наклоњена ЕУ

ТЕХЕРАН - Шеф српске дипломатије Иван Мркић изјавио је у Техерану да је Србија "дубоко наклоњена циљу да постане чланица ЕУ", али и да поштује вриједности несврстаних, пренијеле су агенције.

- Република Србија као европска земља дубоко је наклоњена циљу да постане члан Европске уније. Наравно, такође дубоко поштује Покрет и његову баштину и достигнућа, његове суштинске вредности, принципе и циљеве.

Осећамо велику солидарност с Покретом, и заједно имамо артикулисану визију садашњих чланица Покрета - рекао је Мркић на самиту Покрета несврстаних.

Извор близак врху Демократске странке о изборној скупштини ДС-а

Тадић препушта странку Ђиласу?

За Ђиласовог замјеника кандидовање се досадашњи потпредсједник странке, војвођански премијер Бојан Пајтић. Све договорено на недавном састанку Тадића, Ђиласа и Пајтића

ФОТО: АРХИВА

Драган Ђилас и Борис Тадић

БЕОГРАД - Предсједник Демократске странке Борис Тадић више се неће кандидовати на ту функцију, већ руковођење странком препустити свом замјенику Драгану Ђиласу, који ће бити једини кандидат за лидерску позицију на изборној скупштини, објавили су новосадски медији позивајући се на изворе блиске врху ДС-а.

За Ђиласовог замјеника кандидовање се досадашњи потпредсједник странке, војвођански премијер Бојан Пајтић, навели су српски медији и додали да је све то договорено на недавном састанку Тадића, Ђиласа и Пајтића у једној вили у близини Новог Сада.

- Тај договор укључује заказивање програмске, а потом и изборне скупштине, на којој ће Ђилас бити једини кандидат за предсједника странке, док ће се Пајтић кандидовати за његовог заменика. А све би требало да почне да се реализује по повратку Бориса Тадића из Кејптауна у Јужној Африци, где учествује на конгресу Социјалистичке интернационале - навео је извор из ДС-а.

Иначе, у медијима се већ раније спекулисало о томе да би Тадић лидерску позицију у ДС-у могао замијенити неком од функција управо у тој међународној организацији социјалистичких и социјалдемократских партија, а која ће управо ових дана бирати ново руководство. Међутим, извор из ДС-а каже да исход избора у Социјалистичкој интернационали неће утицати на најављени расплет унутарстраначке драме код демократа јер је, како тврди, "договорено да се Тадић не кандидује на изборима у ДС-у без обзира на то какав буде исход избора у Социјалистичкој интернационали".

Према договору врха Демократске странке, на изборној скупштини демократе ће бирати и нове потпредсједнике, а за сада је извјесно да на те позиције више неће моћи да рачуна нико од актуелних потпредсједника странке.

ЂИЛАС ће бити једини кандидат за предсједника странке

Медији додају да ће одлуке о заказивању програмске и изборне скупштине ДС-а бити донесене послије сједнице Главног одбора странке која ће бити одржана 8. септембра.

Српски лист "Курир" јуче је објавио да ће агонија у Демократској странци, која траје већ неколико мјесеци, највјероватније бити окончана програмском, а потом и изборном скупштином, на којој се садашњи лидер Борис Тадић неће кандидовати за још један мандат.

Превирања у Демократској странци услиједила су послије избора 6. маја, када је та странка изгубила власт.

Актуелни градоначелник Београда недавно је за српске медије изјавио да, кад год да буде изборна скупштина ДС-а, ако Борис Тадић буде кандидат за лидера, он неће бити противкандидат.

Ђилас је рекао да ДС не смије да се цијепа, али да се мора реформисати.

Он је тада додао да ће своју оцјену грешака и добрих потеза дати на страначким органима кроз, како је рекао, једну визију и размишљање.

ВОЂСТВО

Челни људи демократа Драган Ђилас и Драган Шутановац поручили су половином августа у Смедеревској Паланци да функционери Демократске странке треба да нађу начин да заједнички воде ДС и да су за ту странку важни и Борис Тадић и Драган Ђилас. Ђилас и Шутановац су присуствовали сједници годишње скупштине Општинског одбора ДС-а Смедеревске Паланке, на чијем дневном реду је био годишњи извјештај о раду тог одбора.

Вијести

Београд

Мијењаће се власт и у Бујановцу

БЕОГРАД - Послије изјаве лидера СНС-а Александра Вучића да би било добро да СНС буде у власти и у Бујановцу, о томе су почели да се воде интензивни разговори. Српски медији су пренијели да је извјесно да ће доћи до промјене власти, а могуће су двије опције: прва је да се садашњој српско-албанској коалицији придруже два одборника СНС-а, чиме би се власт ојачала, док је друга да се потпуно прекомпонује власт.

Београд

Лидер ДС-а на конгресу у Кејптауну

БЕОГРАД - Предсједник Демократске странке Борис Тадић, који учествује на годишњем конгресу Социјалистичке интернационале у Кејптауну, изјавио је да је првог дана тог скупа пажња била посвећена "изазовима цивилизације" у околностима нове свјетске економске кризе. Главно питање је било како стварати нова радна мјеста у новим околностима, када је "свет у технолошком смислу битно другачији.

Београд

Посланици положили заклетву

БЕОГРАД - Скупштина Србије верификовала је јуче мандате два посланика СНС-а и једног посланика УРС-а. Пред парламентом у петак су посланичку заклетву положили Тања Радовановић и Радован Раичевић из СНС-а, који су на те функције дошли умјесто Јоргованке Табаковић и Братислава Гашића.

Београд

Спријечен шверц хероина

БЕОГРАД - У минибусу са српским регистарским таблицама бугарски царинници пронашли су 33 килограма хероина на граничном прелазу са Турском. Возило је саобраћало од Турске до Србије. Хероин, сакривен у резервоару у 60 пакетића, био је намијењен српском тржишту.

СРБИЈА УКРАТКО

Повријеђен дјечак у експлозији бомбе

ЈАГОДИНА - Деветогодишњи дјечак из Параћина теже је повријеђен у петак приликом експлозије ручне бомбе у викенд насељу Грза код Параћина, пренијеле су агенције. Како се наводи у саопштењу Полицијске управе у Јагодини, несрећа се догодила када се повријеђени дечак играо са четворогодишњим другом на гомили шљунка која је мјесецима стајала на путу. Тада је експлодирала бомба која се налазила у шљунку. Млађи дјечак није повријеђен, као ни још четворо дјеце која су се налазила на око десет метара од мјеста експлозије.

Повријеђени дјечак је хоспитализован на Дјечијој клиници у Тиршовој улици у Београду. У саопштењу полиције се наводи да је истрага у току. Иначе, насеље Грза у којем се ова несрећа догодила често посјећују школске екскурзије.

Департизација ће бити спроведена

БЕОГРАД - Министар енергетике, развоја и животне средине Зорана Михајловић изјавила је у петак да ће департизација бити спроведена, посебно у управљању јавним предузећима, пренијеле су агенције.

- Људи који буду водили јавна предузећа у области енергетике бираће се на јавним конкурсима и неће бити важно да ли су у некој и којој партији - рекла је Михајловићева на скупу о економским приоритетима Владе Србије.

Она је истакла да јавна предузећа, посебно у области енергетике, треба да буду ефикаснија и профитабилнија. Михајловићева је најавила рационализацију државне управе и у области заштите животне средине јер се под ингеренцијом њеног министарства налази неколико агенција - за енергетику, енергетску ефикасност и јонизацију.

Јахјага: Спремни смо за наставак дијалога

БЕОГРАД - Предсједник самопрокламованог Косова Атифете Јахјага изјавила је да је Приштина спремна за наставак дијалога, а да са предсједником Србије Томиславом Николићем може да се састане једино као легитимни представник Косова, преноси Танјуг.

- Једино као легални и легитимни лидери наших земаља, изражавајући вољу грађана, можемо да разговарамо и пронађемо одржива и дуготрајна рјешења која су у интересу наших грађана - рекла је Јахјага.

Она је поздравила најаву нове Владе Србије да ће спровести у дјело споразуме постигнуте у Бриселу.

- Ово је добра вест јер је Косово испунило све споразуме постигнуте у Бриселу од првог дана и ово је дугоочекивана добра вест из Србије - рекла је Јахјага.

Регион

Из тога стања нећемо изаћи по Духу светоме.

Зоран Милановић, премијер Хрватске

Опозиционе странке постигле договор

Дио СНП-а у Демократском фронту

ПОДГОРИЦА - Дио најјаче црногорске опозиционе странке Социјалистичке народне партије, који предводи посланик Милан Кнежевић, званично је приступио Демократском фронту, на чијем је челу бивши дипломата Миодраг Лекић, пренијеле су агенције.

Тиме је кулминирао раскол у СНП-у, послије одлуке Главног одбора те странке о самосталном наступу на парламентраним изборима заказаним за 14. октобар.

Лекић и Кнежевић постигли су договор о уласку дијела СНП-а у ДФ, а споразумом је предвиђено да Кнежевићев дио СНП добије два представника у Предсједништву ДФ-а.

Договор је постигнут на основу обостране жеље да дио СНП-а, у оквиру ДФ-а да пун допринос у процесу друштвених промјена у Црној Гори, саопштено је послије састанка Лекића и Кнежевића.

Јанез Јанша, словеначки предсједник

Посљедња шанса за реформе у Словенији

Јанез Јанша

ЉУБЉАНА - Словеначки премијер Јанез Јанша поручио је у петак да ће Словенци ове јесени имати посљедњу шансу да сами спроведу потребне реформе, позвавши на заједничке напоре у борби против кризе, пренијеле су агенције.

Јанша је упозорио да су предвиђања вриједности бруто домаћег производа све лошије и лошије, док се Словенија суочава са све суморнијом будућношћу због ранијих одлагања нужних реформи.

- Ова година ће бити изузетно критична, али ће идућа бити још гора, а кредите, који ће нам бити неопходни за отплату дугова и камата, биће изузетно тешко, а можда чак и немогуће добити - оцијенио је словеначки премијер, пренијела је словеначка агенција СТА.

За предстојећу јесен планирана је дебата о увођењу златног фискалног правила о нултом дефициту у Устав.

Млади из Србије и Хрватске

Обнављају дом у Вуковару

ВУКОВАР - Млади из Србије и Хрватске започели су у петак у Вуковару радове на обнови Европског дома, чија је зграда оштећена 1991. године, пренијеле су агенције.

Они ће уједно и одржати јавни школски час "Мултиперспективност повијести/историје".

Сусрет и акцију младих организују Иницијативе младих за људска права из Хрватске и Србије.

- Наша порука је да младе генерације желе да раде на обнови и изградњи односа, који су засновани на разумијевању недавне прошлости и дијалогу о томе. Али, не само да отворено причамо о оном што се десило, већ и да имамо овакву конкретну акцију као одговор на тренутно стање у Вуковару, Хрватској и Србији - наводи се у саопштењу те организације.

Млади ће имати прилику да изнесу своје виђење проблема и могућих рјешења, али и да саслушају активисте, градске званичнике и историчаре.

ДОБРА ВИЈЕСТ

ТИВАТ

Студенти биологије завршних година Више школе у Паризу и њихове колеге са Природно-математичког факултета у Подгорици, од петка па до 10. септембра биће учесници међународне радионице у Горњој Ластви, селу код Тивта.

МАКАРСКА

Аутомобил и мотоцикл су се сударили у петак око 10.30 часова у Вуковарској улици у Макарској. Возач (30) мотоцикла је у несрећи тешко повријеђен и живот му је у опасности. Полицајци су извршили увиђај.

ЛОША ВИЈЕСТ

Дискотека "Топ Хил" ФОТО: АРХИВА

Цетињанин осумњичен да је бацио бомбу на клуб "Топ Хил"

Ухапшен нападач на Шарићеву дискотеку

Дарко Шарић

Послије детаљне истраге, инспектори будванске полиције успјели да ућу у траг двојици Цетињана који су почетком августа око седам сати ујутро из возила бацили бомбу на плато испред дискотеке

БУДВА - Инспектори будванске полиције у великој акцији која је у петак рано ујутру изведена на Цетињу ухапсила је Д. Р. са Цетиња, док се за његовим другом М. В. трага, због сумње да су 8. августа бацили двије бомбе недалеко од дискотеке "Топ Хил" изнад Будве, чије власништво се доводи у везу са одбјеглим нарко-босом Дарком Шарићем.

Како сазнају подгорички медији, послије детаљне и интензивне истраге, инспектори будванске полиције успјели су да склопе коцкице, те ућу у траг двојици Цетињана који су почетком августа око седам сати ујутро из возила бацили бомбу на плато испред дискотеке. Само сат-два прије него су одјекнуле експлозије на Топлишу, дискотека је била пуна, а око пет сати ујутро посљедњи гости су отишли из дискотеке. Сат послије унутра је било само особље, које је уређивало огроман простор и галерије.

Послије напада, инспектори су узимали изјаве од мјештана, а узети су и снимци са свих објеката у близини, како би се утврдило ко је и из којег аутомобила бацио експлозив.

ПОЛИЦИЈА трага за другим осумњиченим

У истрази су, како је речено помогли и налази Форензичког центра у Даниловграду. Д. Р. је ухапшен у стану, гдје су пронађена и два пиштоља.

Он је у петак уз кривичну пријаву предат которском основном тужиоцу због сумње да је извршио кривично дјело недозвољено држање оружја и експлозивних материја.

Дискотеком руководи истоимена фирма "Топ Хил", која је, као се наводи у централном регистру привредног суда основала кипарска офшор компанија "Домино инвестмент".

Медији су раније објавили да иза кипарске компаније стоји убијени которски бизнисмен Драган Дудић Фриц, а помињали су се и браћа Дарко и Душко Шарић, јер је управо њихова грађевинска оператива била прије три године ангажована на изградњи дискотеке.

Подгоричким медијима је речено да многи у Будви бацање експлозива виде као своједјевсно упозорење некоме из тих кругова.

Власници

Иако су власници дискотеке "Топ Хил" одбацили сваку могућност да је експлозив из неког разлога био намијењен њима, сумња се да је на ноћној сцени Будве у току обрачун јаких лобија, блиских криминалном миљеу, који желе да узму превласт на угоститељском тржишту.

Ваздух у главном граду Црне Горе четири пута загађенији од нормалног

Подгоричани да остану у кућама

Подгорица

ПОДГОРИЦА - Ваздух у Подгорици је, због високих температура и бројних пожара, четири пута загађенији од нормалног, због чега је Агенција за заштиту животне средине савјетовала житељима главног града Црне Горе да избјегавају дужи боравак на отвореном, преноси Танјуг.

Према резултатима мјерења квалитета ваздуха, објављеним на сајту Агенције за заштиту животне средине, у Подгорици је у петак у девет часова ујутру средња концентрација прашкастих честица у ваздуху износила 207,7 микрограма по кубном метру, што је четири пута више од просјечне вриједности.

Дозвољена гранична вриједност износи 50 микрограма прашкастих материја. Подгорица, због четворострук веће концентрације прашкастих честица у ваздуху, изгледа као да је под маглом.

АПЕЛ се посебно односи на дјецу и старије

Из Агенције је саопштено да, и поред ових прекорачења, здравље грађана Подгорице није угрожено, јер је концентрација угљен-моноксида испод дозвољене границе, иако је ваздух пун дима.

Агенција је навела да је узрок загађење ваздуха у Подгорици у директној вези са високим температурама и великим бројем пожара у околини главног града Црне Горе. Грађанима се, док траје повећана концентрација прашкастих честица у ваздуху, савјетује да избјегавају боравак на отвореном, а тај апел се посебно односи на најосјетљивији дио популације - дјецу и старије особе.

Свијет

TOP STORIES CNN

Пожар који се простире на дужини од 12 километара приморао је власти да евакуишу више хиљада људи у близини љетовалишта Марбеља, на јужној обали Шпаније. Више кућа је оштећено.

Епилог сукоба руских олигарха у Лондону

Абрамович побиједио Березовског у судском мечу

Березовски тврдио да га је власник Челзија издао и приморао да прода дионице руске нафтне компаније "Сибнефт" за "само" 1,3 милијарде америчких долара

Абрамович чврсто негирао оптужбе

Березовски потпуно непоуздан свједок

ФОТО: АГЕНЦИЈЕ

ЛОНДОН - Прогнани руски олигарх Борис Березовски изгубио је правну битку против власника енглеског фудбалског клуба Челзи, Романа Абрамовича.

Судија Елизабет Глостер одлучила је у корист Абрамовича у петак, а Березовског је описала као "неимпресивног и непоузданог свједока" послије суђења које је почело у октобру прошле године, а окончано је у јануару, јавила је "Ал-Џазира".

Березовски (65) је тврдио како је био пословни партнер Абрамовича (45) и оптужио га за кршење уговора.

Казао је да га је власник Челзија издао и приморао да прода дионице руске нафтне компаније "Сибнефт" за "само" 1,3 милијарде америчких долара. Абрамович је чврсто негирао оптужбе.

Березовски је рекао да је био приморан да прода наведене дионице за дјелић њихове праве вриједности и тражио више од 4,7 милијарди долара одштете.

Судија Елизабет Глостер је у пресуди у потпуности одбацила тврдње Березовског. Навела је како нема доказа о томе како је дошао до овог наводног договора деведесетих близу приватне нафтне компаније и да је био приморан да прода дионице по слабијој цијени.

Абрамович је рекао да је Березовски платио милионе фунти за његове услуге као политичког кума, али да није био пословни партнер.

Судија Глостер је рекла да је случај сведен на то да ли да вјерује Березовском или Абрамовичу.

- У мојој анализи случаја и доказа, сматрам Березовског потпуно непоузданим свједоком, који се према истини односи као према флексибилном концепту који се може укалупити како би одговарао његовим тренутним циљевима - рекла је судија Глостер.

Додала је да је повремено покушавао одговорити на питања дугим и нерелевантним говорима или говорећи да је заборавио чињенице које би волио имати снимљене као свједочанства.

ТРАЖИО
4,7 милиона долара одштете

Овај случај открио је раскошни животни стил олигарха, те политички утицај који је посједовао Березовски, док је Борис Јељцин био руски предсједник.

Березовски је побјегао из Русије 2000. године када се посвађао са Владимиром Путином током његовог првог предсједничког мандата.

Уживао је у реномеу моћника иза кремаљског трона деведесетих, када се болесни Јељцин често повлачио из дневних послова које су потом рјешавали његови савјетници.

Березовски је једном тврдио да је заслужан за одабир Путина за насљедника Јељцина, а послије је признао како се тај план изјаловио када се нови руски лидер окружио људима којима више вјерује.

"ВИКИЛИКС"

Ово је историјски случај у сфери интереса који је створио, нарочито у Русији, гдје су двојица умијешаних међу најпознатијим олигарсима. Руски медији су чак назвали овај случај својом верзијом објава "Викиликса".

Вијести

Бразил

Званичник крив за корупцију

БРАЗИЛИЈА - Бразилски Врховни суд проглсио је кривим водећег политичара партије бившег бразилског предсједника Луиса Инасија Луле да Силве, што је прва пресуда изречена на највећем суђењу за корупцију икад одржаном у Бразилу. Судије су прогласиле кривим Хоао Пауло Куњу, водећег званичника Лулине Радничке партије, оптуживши га да је учествовао у корупцији, проневјери и прању новца.

МСС

Астронаути у свемиру

ВАШИНГТОН - Астронаути Сунита Вилијамс и њен јапански колега Акихико Хошида провели су осам часова и 17 минута у свемиру ради обављања спољашњих радова на Међународној свемирској станици (МСС). Ријеч је о другом изласку чланова посаде у свемир за мање од двије седмице, јавио је "Глас Русије". Вилијамсова и Хошида провели су готово рекордно вријеме у свемиру.

Ахмадинедјад

Апел Абасу

ТЕХЕРАН - Предсједник Ирана Махмуд Ахмадинедјад апеловао је на палестинског колегу Махмуда Абаса да уједини разједињене групе Палестинаца како би "ослободили своју земљу". Све палестинске групе треба да се уједине зато што ће тада имати веће шансе да ослободе своју земљу, рекао је Ахмадинедјад Абасу.

СВИЈЕТ УКРАТКО

Сјеверна Кореја пријети Америци

ПЈОНГЈАНГ - Сјеверна Кореја је запријетила да ће повећати и модернизовати нуклеарни арсенал до незамисливих граница ако САД не промијене политику према тој земљи.

Сјевернокорејско министарство спољних послова је поручило да је Сјеверна Кореја развила нуклеарно оружје да би се бранила од наводне пријетње од америчког атомског напада.

У саопштењу се додаје да Сјеверна Кореја нема другог избора осим да повећа нуклеарни арсенал ако САД не донесу праву одлуку.

- Наш нуклеарни арсенал који служи за одвраћање напада биће модернизован и повећан до размјера које САД не могу ни да замисле - поручило је сјевернокорејско министарство, пренио је АФП.

Рудари побили припаднике племена у Венецуели

КАРАКАС - Најмање 80 људи је погинуло у нападу рудара рудника злата на припаднике племена Јаномами у Венецуели.

Како наводе групе за људска права, напад се догодио прије мјесец у забаченој заједници Иротатери, у близини границе са Бразилом.

Рудари су наводно запалили кућу у којој је живјело више породица, а очевици кажу да су пронађена изгорјела тијела људи.

Припадници племена раније су се жалили да рудари улазе на њихову земљу, наводи Би-Би-Си.

С обзиром на забаченост локације, особама које су пронашле тијела требало је неколико дана да дођу до најближег насеља и пријаве инцидент, саопштила је група "Сурвајвер интернешнел".

ДОБРА ВИЈЕСТ

УЗБЕКИСТАН

Горњи дом узбешког парламента усвојио је закон којим се на територији те државе забрањују стране војне базе и уједно се опредјељује да земља не приступа никаквим војним савезима. То је изјавио пред сенаторима министар иностраних послова Узбекистана Абдулазиз Камилов.

ИЗРАЕЛ

Двије ракете испаљене су у петак из појаса Газе ка Израелу од којих је једна пала на кућу у граду Сдерот, на југу Израела, али нико није повријеђен, саопштио је портпарол полиције. Ракета је испаљена на једну кућу и оштетила кров и зграду.

ЛОША ВИЈЕСТ

Због књиге о хватању Бин Ладена

Пентагон пријети тужбом

ВАШИНГТОН - Пентагон је упозорио да разматра могућност тужбе против бившег припадника америчких "Морнаричких фока" због тога што је прекршио уговоре о повјерљивости када је написао књигу о операцији у којој је убијен Осама бин Ладен.

У писму које је Пентагон објавио, главни адвокат Пентагона је рекао да Министарство одбране, такође, разматра могућност да тужи свакога ко је сарађивао са аутором књиге.

Он је наговиједстио и да би влада могла тражити зараду од књиге.

У писму упућеном "Марку Овену", што је псеудоним под којим је књига написана, наведена су два уговора о повјерљивости које је потписао са морнарицом и којима се обавезао да никада неће одати повјерљиве информације.

ИРАН

Одбацује оптужбе IAEA

ТЕХЕРАН - Ирански министар спољних послова Али Акбар Салехи одбацио је у петак оптужбе Међународне агенције за атомску енергију (IAEA) о интервенцији на војној локацији Парчин како би се спријечила провјера сумњивог објекта, према агенцији Исна. "Те изјаве су неосноване. Стручњаци знају да се ради о чистом изговору и да се не може очистити мјесто гдје се изводе нуклеарни радови", изјавио је Салехи, а пренијела Исна. IAEA је у извјештају оптужила Иран да "спроводи активности" у Парчину које значајно ометају способност агенције да спроведе ефикасне провјере.

МЕКСИКО

Сукоби нарко-картела

СИЈУДАД МЕКСИКО - Најмање 33 особе убијене су за 48 часова у мексичкој држави Нуево Леон која се граничи са Тексасом, у оквиру све жешћег рата ривалских нарко-картела. Обрачун се води око контроле шверца дроге у граду Монтереју, саопштили су локални званичници, преноси агенција Анса. У четвртак је убијена 21 особа, а дан прије тога 12, наводе званичници. У међувремену, један од команданата мексичке војске генерал Ное Сандовал Алкасар изјавио је да је војна операција против шверцера дроге ослабила картел "Зетас" у држави Нуево Леон.

Нови закон у Русији

Цензура америчких цртаних филмова

МОСКВА - У Русији у суботу на снагу ступа закон којим се телевизијска станица "2x2" обавезује да цензурише америчке цртане филмове, међу којима је и позната анимирана серија "Симпсонови".

- Када нови закон ступи на снагу, више нећемо моћи да емитујемо цртани филм "Сврабиша и Чешко" који чини дио серије "Симпсонови" - наводи се у саопштењу генералног директора телевизијске станице "2x2" Лева Макарова.

У спорном цртаном филму главни лик је један миш који користи оружје у сукобима са мачком, што представља пародију на чувени анимирани филм "Том и Џери".

Макаров је навео да ће "Саут парк" од суботе моћи да се приказује послије 23 часа, а све епизоде у којима се појављује лик по имену Кени биће забрањене.

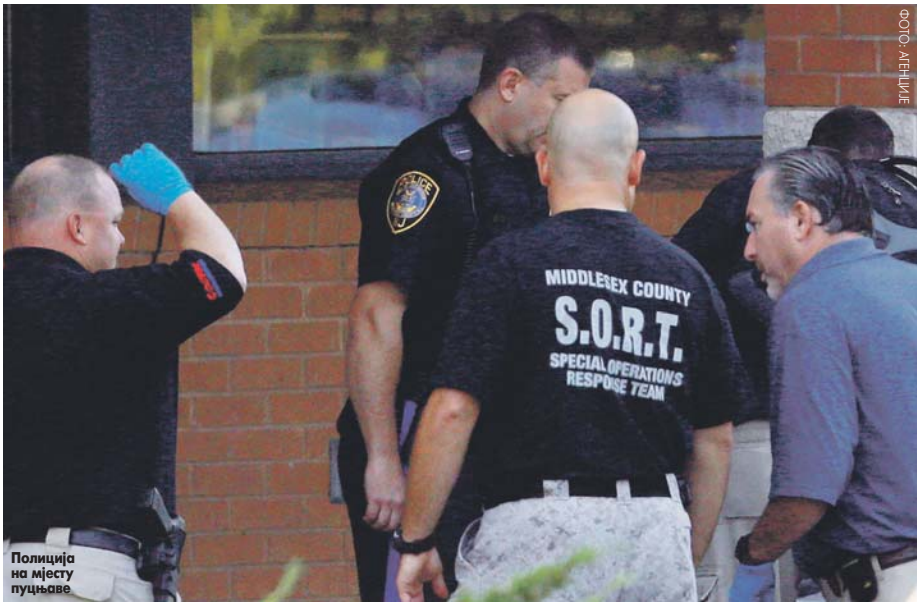

ФОТО: АГЕНЦИЈЕ

Полиција на мјесту пуцњаве

Пуцњава у маркету у Њу Џерсију

Погинуле најмање три особе

Окружни тужилац са екипом

Нападач упао у маркет и насумично пуцајући убио два радника, а затим себе. Према опречним информацијама, ријеч је о бившем маринцу или незадовољном раднику

ЊУ ЏЕРСИ - Неколико особа је убијено у пуцњави у маркету "Патмарк" у Њу Џерсију, у Њујорку, која се догодила нешто прије четири часа ујутро по локалном времену, јавиле су агенције.

Амерички медији преносе да је полиција убила нападача, који је, како наводе, носио непробојни прслук. Ријеч је о бившем припаднику америчких маринаца, у двадесетим годинама, код кога су пронађени "калашњиков" и пиштољ. Према неким америчким медијима, нападач је незадовољни радник.

Како јавља америчка телевизија WABC, осумњичени је ушао у маркет у мјесту Олд Брич док су запослени слагали робу на полицама и припремали се за отварање продавнице у шест часова, и почео да пуца. Нападач је убио младића и дјевојку, а затим себе, јавио је портал "Бигпондњуз".

УБИО МЛАДИЋА и дјевојку

Агенција АП такође наводи да су у пуцњави погинуле три особе, укључујући и нападача, док "Ал-Џазира" наводи да је у пуцњави убијено најмање седам особа.

- Ово је најгора врста телефонског позива који можете примити. За овакве ствари се можете припремити, али их не можете спријечити - изјавио је за лист "Стар леџер" градоначелник Олд Брица Овен Хенри.

Полиција је оградила мјесто злочина, а саобраћај је преусмјерен. На лице мјеста су одмах дошли форензичари и екипе хитне помоћи. Преживјели радници супермаркета су евакуисани у оближњу кафетерију, и касније пуштени кућама.

Пуцњава се догодила само неколико седмица послије масакра на биоскопској премијери филма о Бетмену, у Колораду, када је убијено 12 људи, а повријеђено 58.

ДИЗАЈНЕР

Прије седам дана отпуштени дизајнер женске галантерије, 53-годишњи Џефри Џонсон у Њујорку је, прије него што га је полиција убила, усмртио из ватреног оружја бившег колегу, а потом насумично пуцао испред Емпајер стејт билдинга у Њујорку, гдје је девет људи рањено.

Гафови Клинта Иствуда на Републиканској конвенцији у Тампа беју

Запријетио клањем Обами

ТАМПА БЕЈ - Клинт Иствуд (82), холивудски глумац и режисер, направио је гаф на Републиканској националној конвенцији која је у четвртак увече окончана у Тампа беју потврдом да ће Мит Ромни бити кандидат те партије на изборима за предсједника САД 6. новембра.

"Прљави Хари" је током импровизованог говора показао знак који асоцира на клање, а био је упућен Бараку Обами, актуелном шефу Бијеле куће и Ромнијевом противкандидату.

Иствуд је био једини говорник на четвородневној конвенцији који није читао са "идиота", већ је водио замишљени разговор са столицом у којој је публика требало да замисли да у њој сједи Обама.

ЈЕДИНИ КОЈИ није читао са "идиота"

- Шта је са обећањима која си дао? Шта кажеш на то? Знам да су чак и неки људи у твојој партији разочарани што ниси затворио Гвантанамо - питао је Иствуд празну столицу.

У једном тренутку "дебата" са Обамом постала је жестока.

- Шта ти мени да ућутим? - викнуо је глумац који је 70-их година тумачио улогу полицијског инспектора Харија Калахана, у коју се очигледно поново унио.

Он је потом причао о Опри Винфри, ратовима у Ираку и Авганистану и адвокатима.

Иствуд је казао да Обама није успио да испуни дата обећања и да је вријеме да Ромни и његов потпредсједнички кандидат Пол Рајан преузму вођство.

- Када неко не ради свој посао, морате да га склоните - рекао је Иствуд и превукао прстом преко врата, упућујући тиме поруку Обами.

Овакво Иствудово понашање могло би да има негативне посљедице по Ромнија, који је синоћ у емотивном говору прихватио републиканску номинацију на конвенцији која је све до изласка "Прљавог Харија" на сцену текла у савршеном тону.

Петнаест година од смрти британске принцезе Дајане

Бајка са тужним крајем

Искрена и отворена, освојила је симпатије многих, али и навукла на себе бијес краљевске породице. Отворено је проговорила о томе да је несрећна у браку, као и о супруговој невјери

ЛОНДОН - "Штампа је свирепа. Она ништа не опрашта. Само лови грешке. Сваки мотив је изокренут, сваки гест критикован."

Само седам дана након што је за париски "Монд" изговорила ове ријечи, британска принцеза Дајана је заједно са својим партнером, милијардером Додијем ал-Фаједом, погинула у саобраћајној несрећи у париском тунелу, бјежећи од папараца - прије тачно 15 година, 31. августа 1997.

Трагедија се догодила годину послије развода популарне Леди Ди од британског престолонаслједника Чарлса, а мјесец прије несреће таблоиди су објавили да је принцеза - која је тада имала 36 година - у романтичној вези с египатским милијардером и плејбојем, 41-годишњим Фаједом, сином власника чувене робне куће "Херодс".

Снимили су њихов пољубац на јахти на Медитерану, у друштву двојице принцезиних синова Вилијама и Харија, уновчили фотографије по цијени од два милиона долара и наставили да прогањају заљубљени пар.

Околности њене смрти до данашњег дана остале су неразјашњене.

У трагедију која се догодила прије пуних 15 година, у којој је живот изгубила принцеза од Велса, сумња се да је упетљана и краљевска породица, али нико никад није одговарао пред судом нити био службено прозван.

ФОТО: АРХИВА

Несрећа под још неразјашњеним околностима

Принцеза Дајана била је неконвенционална принцеза која је шокирала свијет изјавама попут оне да "бити принцеза није онако како је замишљала". Искрена и отворена, освојила је симпатије многих, али и навукла на себе бијес краљевске породице.

Отворено је проговорила о томе да је несрећна у браку, као и о супруговој невјери. Принц Чарлс је преварио принцезу већ на меденом мјесецу са дугогодишњом љубавницом Камилом Паркер Баулз, којом се на крају и оженио.

Дајана је свој живот посветила синовима, које је често одгајала мимо краљевског протокола, али и хуманитарном раду. Њен старији син принц Вилијам наводно је изјавио да му је тешко пало што његова мајка није имала прилику да присуствује његовом вјенчању и упозна његову садашњу супругу Кејт Мидлтон, која осјећа исто, пренијеле су агенције.

Нагађа се да се краљевска породица уротила против ње јер је послије развода почела да се понаша слободније и медијима сервира брачне проблеме на тањиру.

ПРИНЦЕЗА која је изјавама шокирала свијет

Упркос двјема службеним истрагама послије њене погибије у Паризу, која је свијету приказана као аутомобилска несрећа, до данас је остало неразјашњено ко су били мотористи који су ушли у тунел у којем се несрећа догодила, ко је возио аутомобил који је засметао аутомобилу у којем је била Дајана са Ал-Фаједом те зашто је возилу хитне помоћи требало 37 минута да стигне не мјесто несреће и тиме запечати судбину никад прежаљеној "Принцези срца", како су је од миља звали.

Леди Ди сахрањена је 6. септембра. Осим милиона Британаца, у Лондону су посљедњем испраћају принцезе од Велса присуствовале јавне и истакнуте личности из цијелог свијета.

СНИМА СЕ ФИЛМ

Контроверзни документарац Кита Алена "Unlawful Killing" подржава теорију завјере иза које стоји краљевска породица која је била у дослуху са полицијом, судовима, француским мртвозорником и владом, а ових дана снима се и филм "Caught in Flight" о истој теми са Наоми Вотс у главној улози.

Одбијена жалба због наводних неправилности предсједничких избора у Мексику

Енрике Пена Нијето остаје предсједник

СЈУДАД МЕКСИКО - Врховни изборни суд у Мексику одбацио је жалбу коју је због низа неправилности поднио љевичарски кандидат Андрес Мануел Лопез Обрадор.

За изборног побједника и новог предсједника проглашен је Енрике Пена Нијето, али Обрадор га је оптужио да је до побједе дошао на неправедан начин, користећи се новцем и куповањем гласова.

Конкретно, радило се о изузетно пристрасном медијском извјештавању, али и о директној "куповини" гласова на начин да су гласачима давани бонови за храну, уколико свој глас дају Нијету.

САД прижељкивале побједу Нијета

Суд сада тврди да нема довољно доказа за те тврдње и уважава се посљедњи резултат - 38 одсто гласова за Нијета, 31 одсто за Обрадора. Свих седам судија у Федералном изборном трибуналу гласало је за одбацивање жалбе Обрадора.

- Нема доказа о куповини гласова, нема доказа о присили - изјавио је судија Флавио Галван Ривера, а пренио Би-Би-Си.

Пена Нијето требало би да 1. децембра положи предсједничку заклетву.

Нијето долази из Институционалне револуционарне странке PRI, која је до 2000. владала Мексиком пуну 71 годину. Нијето се сматра представником крупног капитала у земљи и није тајна да су у САД прижељкивали његов долазак на власт. Исто тако, многе земље Латинске Америке надале су се побједи Обрадора, што би евентуално проширило утицај новог таласа демократског социјализма и на Мексико.

ФОТО: АГЕНЦИЈЕ

Демонстрације испред суда

Лопез Обрадор је бивши градоначелник главног града Мексика и вођа Партије демократске револуције.

Присталице Обрадора огорчене су оваквим исходом и непосредно послије одлуке изборног суда избило је неколико сукоба демонстраната с полицијом испред зграде суда у Сјудад Мексику.

Вијести

Москва

"Марш милиона" 15. септембра

МОСКВА - Руска опозиција пријавила је одржавање трећег "Марша милиона" 15. септембра који ће бити под слоганом "Пријевремени избори!" и "Против репресије", рекао је лидер опозиције Сергеј Удалцов. "Ми смо први поднијели захтјев да одржимо скуп 15. септембра у Москви и сада чекамо одговор који ћемо добити у идућа три радна дана. Ми ћемо се за то припремити као за највећи политички догађај јесени", рекао је Удалцов. Рута марша требало би да буде од жељезничке станице Беларускаја у центру града до Тверске и улице Боровицкаја, гдје ће бити одржани протести, наводе РИА Новости.

Авганистан

Остају аустралијски војници

МЕЛБУРН - Аустралија је у петак саопштила да ће своју мисију у Авганистану спровести до краја, упркос прошлом четвртку, који је због погибије пет аустралијских припадника NATO био најсмртоноснији за њене војнике још од Вијетнамског рата. Аустралијски министар одбране Стивен Смит рекао је да је "ужасна комбинација", у којој је за 24 часа тројицу војника убио њихов авганистански колега, док су два припадника аустралијског контингента погинула у хеликоптерској несрећи, најгори сценарио који је видио у свом послу, јавила је агенција Франс прес. У Авганистану је распоређено око 1.500 аустралијских војника углавном у провинцији Орузган.

Хонгконг

Не желе патриотизам у настави

ХОНГКОНГ - Тројица ученика у Хонгконгу започела су штрајк глађу против владиног плана да се у наставу уведе кинески патриотизам, саопштили су у петак активисти. Око 90.000 родитеља, наставника и ученика протестовало је на улицама прошлог мјесеца због увођења кинеског патриотизма, што је, по њима, испирање мозгова дјеци кинеском пропагандом у полуаутономном Хонгконгу, пренијела је агенција АФП.

Бањалука

ВИЈЕСТИ ИЗ ПОРОДИЛИШТА

2 дјевојчице **4** дјечака

Становници Карановца страхују да би се могао урушити прелаз у њиховом насељу

Претешки камиони љуљају стари мост

И до 90 одсто камиона који из каменолома у Љубачеву експлоатишу камен и шљунак тежином прелазе ограничење од 20 тона носивости, рекао Јаћимовић

ПИШЕ: АЛЕКСАНДАР ПОПОВИЋ
aleksandarp@glassrpske.com

ФОТО: АРХИВА

Мост у Карановцу могао би се урушити јер је његова стабилност угрожена због камиона који свакодневно њиме прелазе, а чија је тежина и до три пута већа од 20 тона колико је законом дозвољено.

Рекао је ово "Гласу Српске" предсједник Удружења за унапређење безбједности саобраћаја РС Миленко Јаћимовић.

Како он истиче, ово удружење константно упозорава да 90 одсто камиона који из каменолома у Љубачеву експлоатишу камен и шљунак тежином премашују ограничење од 20 тона носивости.

- То је врло опасно и доста је угрозило стабилност саме конструкције моста. Хитно се мора наћи рјешење док се нови мост не изгради. Потребно је у сарадњи са припадницима саобраћајне полиције пооштрити контроле јер је основинска оптерећења и носивост камиона и до три пута већа него што је то дозвољено, односно саобраћајним знаком назначено на мосту - нагласио је Јаћимовић.

ТЕЖИНА
камиона и до три пута већа од дозвољене

Према његовим ријечима, ближи се и сезона гријања и све ће више камиона натоварених дрвима прелазити овуда, а њихова ће оптерећеност вишеструко прелазити дозвољену тежину.

- Припадници полиције често врше контроле, али не могу они константно стајати код моста јер камиони овуда свакодневно прелазе. Полицајац не може сам да процијени да ли је камион премашио дозвољену тежину, док се то не измјери специјалним мјерним инструментима које полиција нема, већ их изнајмљује - казао је Јаћимовић.

У ЈП "Путеви РС" истичу да је од јула 2010. године на мосту у Карановцу забрањен саобраћај за тешка теретна возила и возила преко 20 тона и та забрана остаје на снази док се не изгради нови мост.

- Они могу да возе правцем, Бањалука, Црна Ријека, Јајце, Доњи Вакуф, Турбе... Забрана је за тешка теретна возила, сада се мостом креће само путнички аутомобили, а послије реконструкције моћи ће се кретати сви учесници у саобраћају - рекла је портпарол овог предузећа Наталија Кострешевић.

Мјештани Карановца истичу да свакодневно могу да виде на десетине камиона који прелазе преко моста, а чија тежина видно прелази дозвољену.

- Мост је сада у катастрофалном стању и сваки дан страхујемо када ће се срушити. Преко њега сваког дана пређе више од 100 возила - истакли су мјештани.

ОБНОВА

- У току је тендер за избор предузећа којем ће бити повјерена обнова моста у Карановцу. Тренутно се прегледа и оцјењује приспјела документација и уколико не буде жалби, изабрани извођач би у току септембра могао бити уведен у посао. Када је ријеч о новом мосту, предвиђено је да се њиме саобраћај одвија у оба смјера. Двије саобраћајне траке биће широке по 3,5 метра, а на мосту ће бити и двије бициклистичке траке по метар и двије пјешачке стазе од 1,2 метра ширине - рекла је Кострешевићева.

ГРАДСКИ ВОДИЧ

Важни телефони

Информације	1185
Хитна помоћ	124, 230- 620
Ватрогасци	123
ЦЈБ	122, 337-100
Тачно вријеме	1373
Метеоролошка станица	307-943
S.O.S. телефон (Линија за помоћ жртвама насиља у породици)	1264

болнице

Паприковац	342-100
Поликлиника	247-333

ординације

Деамедик	309-221
Еуромедик	463-025
Интермедик	216-661
Јелена	324-310
Фирена	437-222

превоз

Аутобуска станица	922-000
	922-001
Жељезничка станица	301-229
Аеродром Бањалука	535-210
Билетарница (центар)	315-867

taxi

novi patrol taxi
вашег града
1533
SVE JE NOVO OSIM CIJENA !
patrol.taxi@mail.com

инспекција

Санитарна	244-475
Тржишна	348-710
Инспекција рада	348-730
Просвјетна	466-346
Комунална	306-464
Републичка управа за инспекцијске послове	213-624
Републички девизни инспекторат	300-434

кварови

Пријава кварова	258-686
Кварови на телефонима	1275

хотели

"Босна"	215-681
"Палас"	218-723
"Идеја"	217-444
"Видовић"	217-217; 245-800
"Цезар"	326-400
"Гранд"	380-105
"Мериот"	222-870; 217-801

РЕПЕРТОАР

МУЛТИПЛЕКС "ПАЛАС"

ЗВОНЧИЦА И ТАЈНА КРИЛА
Жанр: авантура, анимација, комедија
Улоге: Ма Витмен, Луси Хел, Луси Лиу
Термини: 17, 18.45, додатни термини суботом и недељом у 11, 13

ЗАЧИН ЗА БРАК
Жанр: комедија, драма
Улоге: Мерил Стрип, Тооми Ли Џонс, Стив Карел
Термини: 19.30, 20.30

БОРНОВО НАСЉЕЂЕ
Жанр: акција, авантура
Улоге: Рејчел Вајс, Едвард Нортон, Алберт Фини
Термини: 20, 22.30

ПЛАЋЕНИЦИ 2
Жанр: акција, авантура, трилер
Улоге: Силвестер Сталоне, Арнолд Шварценегер, Брус Вилис, Џејсон Стетам, Жан-Клод ван Дам, Лијам Хемсворт, Чак Норис, Џет Ли, Долф Лундгрен
Термини: 21.15, 22.30 додатни термини суботом и недељом у 11

ВАНЗЕМАЉЦИ У КОМШИЛУКУ
Жанр: комедија, научна фантастика
Улоге: Бен Стилер, Винс Вон, Џона Хил
Термини: 22, додатни термини суботом и недељом у 13

МЕРИДА ХРАБРА 3D (синхронизовано)
Жанр: анимација, авантура, комедија
Улоге: Кели Мекдоналд, Ема Томсон, Били Коноли
Термини: 15.30, 17.30, додатни термини суботом и недељом у 12

ТОТАЛНИ ОПОЗИВ
Жанр: SF акција
Улоге: Колин Фарел, Боким Вудбејн
Термини: 18

STEP UP 4 3D
Жанр: романса, плесни
Улоге: Кетрин Мекормак, Рајан Гузман
Термини: 18, додатни термини суботом и недељом у 13.30

ВИТЕЗ ТАМЕ: ПОВРАТАК
Жанр: акција, драма
Улоге: Кристијан Бејл, Џозеф Гордон Луит, Гери Олдмен
ТЕРМИНИ: 21.30, додатни термин суботом и недељом у 15

ЛЕДЕНО ДОБА 4: ПОМЈЕРАЊЕ КОНТИНЕНАТА 3D (синхронизовано)
Жанр: анимирана комедија
Улоге - гласови: Никола Ђуричко, Воја Брајовић, Горан Јевтић, Маша Дакић, Срђан Милетић, Исидора Минић
Термини: 16, додатни термин суботом и недељом у 14 часова

МАДАГАСКАР 3, 3D
Жанр: анимирана комедија, авантура
Улоге: Бен Стилер, Џејда Пинкет Смит, Крис Рок
Термини: суботом и недељом у 11.30, 15

МУЗЕЈ РЕПУБЛИКЕ СРПСКЕ
Стална изложбена поставка "Од праисторије до савременог доба"
Мултимедијална изложба "Јасеновац"
Изложба "Конзерваторски досије"
Изложба ратних обиљежја Војске Републике Српске

ГАЛЕРИЈА "УДАС"
Изложба аутора Биљане Грубач под називом "МАСКЕ"

Тржница

бресквe	2,50	јабуке	2	диња	1,50	паприке	1,20	шампињони	2,50
нектарине	2	банане	1,70	зелена салата	5	купус	1,50	пасуљ	5-15
шљиве	1,50	грожђе	2,20	блитва	4	мрква	1	црни лук	1
лимун	4	лубеница	0,50	парадајз	1,20	тиквице	1	бијели лук	5
наранџе	2,50	крушке	1,80	краставци	1	кромпир	0,60	патлиџани	1

Служба града и ове године помаже вишечланим породицама

Слободан Гаврановић уручио књиге

ФОТО: В. ТРИПИЋ

Уџбеници за основце

И ове смо године издвојили новац како бисмо обезбиједили комплете књига за ученике основне школе од трећег до деветог разреда, рекао Гаврановић

ПИШЕ: НЕДА ДРЕЧ
nedad@glassrpske.com

Вишечланим породицама које школују троје и више дјеце предсједник Скупштине града Слободан Гаврановић у петак је, поводом почетка нове школске године, подијелио 67 комплета уџбеника за основце.

- Ово је наша редовна помоћ овом удружењу, па смо и ове године издвојили новац како бисмо обезбиједили комплете књига за ученике основне школе од трећег до деветог разреда - рекао је Гаврановић.

Он је нагласио да градска управа има добру сарадњу са Удружењем породица са четворо и више дјеце, те да се нада да ће сљедеће седмице потписати протокол о сарадњи са члановима Удружења.

- Град ће преузети обавезу да се стратешки одреди у смислу испуњавања циљева из пронаталитетне политике. Спремни смо да помогнемо вишечланим породицама које немају ријешено стамбено питање - истакао је Гаврановић.

Предсједник Удружења породица са четворо и више дјеце Јован Радовановић рекао је да ће додјелом ових уџбеника вишечланим породицама бити лакше да опреме своје основце у школу, али је проблем како им обезбиједити школски прибор.

УЏБЕНИЦИ за 22 породице

- Већ смо у Удружењу прикупили око 150 комплета половних уџбеника које смо подијелили нашим породицама. Акција траје до почетка школске године, па људи још доносе половне уџбенике, али је тешко обезбиједити школски прибор јер родитељи који школују више дјеце и за то треба да издвоје доста новца - казао је Радовановић.

Јованка Ђукић, која одгаја четворо, а школује троје дјеце, каже да јој много значи то што не мора размишљати како ће својој дјеци обезбиједити школске уџбенике.

- Мени и мојој породици ово много значи, јер у овим тешким временима није лако купити уџбенике и опремити дјецу у школу - рекла је Ђукићева.

И Сандра Радосављевић, мајка осморо дјеце, осјетила је олакшање јер не мора размишљати како ће купити шест комплета школских уџбеника.

- Школујем шесторо дјеце и не можете ни замислити колико ми ово значи. Остаје још само да прикупимо нешто школског прибора, пошто смо дио већ обезбиједили - казала је Радосављевићева.

Уџбенике од Службе града у петак су добиле 22 породице.

КАРАНОВАЦ

Предсједник Скупштине града Слободан Гаврановић посјетио је у петак мјесну заједницу Карановац и најавио скори почетак изградње водоводне мреже у овом насељу.

- Извођач радова је предузеће "Еко-еуро тим" из Бањалуке и већ је потписан уговор - рекао је Гаврановић те нагласио да је почела изградња канализације на потезу од Рафтинг клуба "Кањон" до Градског моста.

Одликаши

Одлични ученици из породица са четворо и више дјеце ове године ће добити бесплатне уџбенике од Министарства породице, омладине и спорта и Министарства финансија, а моћи ће их преузети у школама почетком нове школске године.

ГРАДСКЕ ВИЈЕСТИ

Вече грчке поезије у "Дуги"

Хуманитарно удружење жена "Дуга" организовало је књижевно вече посвећено грчкој поезији.

- Поезију на грчком језику говорила је археолог Ивана Панцић, која је шест година живјела у Грчкој, док је поезију на српском говорила глумица Раденка Шева. У програму је учествовао и књижевник Никола Вуколић - рекла је Милена Мићић из Удружења жена "Дуга" и додала да је послије књижевне вечери дружење настављено на тераси Удружења, гдје су присутни могли уживати уз елементе грчке музике и кухиње.

Удружење "Дуга" ово књижевно вече организује сваке посљедње сриједе у мјесецу, а идеја је да се сваки пут промовише култура неке друге земље.

Н. Д.

Инклузија подијелила стручну јавност

Инклузивна настава подијелила је стручњаке округлог стола о овој теми одржаном у Основној школи "Иво Андрић". Док су једни сматрали да инклузија треба да заживи у редовним школама, други су оцијенили да је корисније формирање специјализованих учионица унутар школа.

Психолог у Основној школи "Иво Андрић" Ђурђица Јеличић рекла је да учитељице дјеци са сметњама не могу пружити одговарајућу помоћ у учионицама гдје има 30 дјеце.

- Било би од велике помоћи да имамо савјетнике за инклузију, стручни тим дефектолога, логопеда, од којих би учитељи у могли да добију савјет како помоћи таквој дјеци - казала је Јеличићева и додала да је од велике важности подршка Министарства просвјете и културе РС и Републичког педагошког завода.

Н. Д.

Бесплатни изводи из матичних књига

Соба 16 у Служби града

Одјељење за општу управу Административне службе града у организованим акцијама протекле три године издало је ученицима завршних разреда свих школа бесплатне трајне изводе из матичних књига које су користили приликом уписа у средње школе, односно на факултете.

- За упис у други, трећи и четврти разред средњих школа ученицима нису потребни нови изводи из матичних књига, јер се они већ налазе у досијеу сваког ученика у школи. Уколико су изводи, ипак, враћени ученицима, они се могу у оригиналу или копији поново приложити при упису, уз свједочанство претходног разреда - рекла је начелник Одјељења за општу управу Биљана Бирач.

А. П.

ПАЖЊА

Пријаве за "Шетњу за живот"

Сви који желе да учествују на традиционалној "Шетњи за живот" која ће се одржати у Сарајеву могу да се пријаве 8. септембра на Тргу Крајине, потврдила је предсједник Удружења жена обољелих од рака дојке "Искра" Азра Икаловић. Она је додала да ће ово удружење организовати одлазак у Сарајево за све који желе традиционалном шетњом на Вилсоновом шеталишту дати подршку обољелима од рака дојке.

А. С.

МАТИЧНИ УРЕД

Рођени:

Алексеј Ђуп, син Дарија и Жане; Дуња Савић, кћи Синише и Сандре; Александра Малчић, кћи Зорана и Биљане; Стрибор Поповић, син Славена и Андреје; Алекса Лубура, син Немање и Тање; Ђурађ Ромић, син Драгана и Божидарке.

Умрли:

Милорад (Миле) Видовић, рођен 1934. године; Недељко (Млађен) Бобар, рођен 1942. године.

Култура

Читајте...

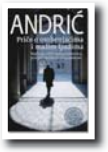

Иво Андрић
ПРИЧЕ О ОСОБЕЊАЦИМА И МАЛИМ ЉУДИМА

Дафни Калотај
РУСКА ЗИМА

Дани бјелоруске писмености

Гостује Љиљана Хабјановић-Ђуровић

МИНСК - Српска књижевница Љиљана Хабјановић-Ђуровић гостује овог викенда на Данима бјелоруске писмености.

Она је добила позив од Министарства културе и информација Републике Бјелорусије.

- Дани белоруске писмености су традиционалан и значајан догађај у културном животу државе и одржавају се уз учешће званичних лица, културних посленика, представника књижевне и научне јавности Белорусије и гостију из иностраних земаља - рекла је Љиљана Хабјановић- Ђуровић. Као гошћа манифестације Љиљана Хабјановић- Ђуровић представљена је одломцима из романа "Петкана" у августовском броју часописа "ЛИМ" и у листу "Православље".

А. Р.

Биографија великана књижевности

"Непознати Достојевски" пред читаоцима

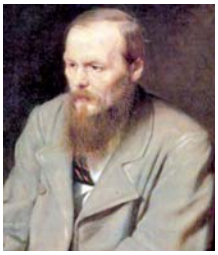

БЕОГРАД - Биографија једног од највећих писаца свих времена Фјодора Михаиловича Достојевског "Непознати Достојевски" појавила се пред српским читаоцима, јавиле су агенције.

Ријеч је о књизи историчара, публицисте и књижевног критичара Бориса Соколова, у којој открива тајне, скривене љубави и мистериозне детаље живота писца романа "Злочин и казна" и "Браћа Карамазови".

Соколов је књигу засновао на писмима и дневнику великог писца, као и писмима, дневницима и сјећањима његових жена, љубавница, пријатеља, савременика и читаоцима пружа интересантан.

Фестивал Нушићијада

"Народни посланик" уз мјузикле и кабаре

ИВАЊИЦА - Ивањички фестивал "Нушићијада" посвећен филмској комедији, који је послије вишедеценијске паузе обновљен у новој форми нуди разноврстан програм, јавиле су агенције.

Публика има прилику да присуствује и позоришним представама заснованим на сатиричним и још актуелним текстовима Бранислава Нушића, као и у мјузиклима и кабареима.

На програму је и мјузикл "Топло срце" са Горицом Поповић, Даром Џокић, Јелицом Сретеновић, Анитом Манчић, Гораном Султановићем, те "Циганско вече" - кабаре Љиљане Стјепановић. Пред публиком ће наступити и глумац Петар Божовић и афористичари. Биће одржана и трибина "Бранислав Нушић као теоретичар реторике", те ревијални наступ бесједника, а у завршници, поводом изборне године, Нушићева комедија "Народни посланик" Народног позоришта из Ужица.

ФОТО: АГЕНЦИЈЕ

Додјелом награда завршен Филмски фестивал у Нишу

Берчек добио Гран при "Наиса"

Награда "Цар Константин" за најбољу мушку улогу припала глумцу Уликсу Фехмиуу за улогу у филму "Устаничка улица", а награда "Царица Теодора" за најбољу женску улогу додијељена глумици Христини Поповић за улогу у филму "Парада"

ПРИРЕДИЛА:
АЛЕКСАНДРА РАЈКОВИЋ
aleksandrar@glassrpske.com

НИШ - Највеће признање 47. фестивала глумачких остварења у Нишу, Гран при "Наиса", припало је глумцу Александру Берчеку за улогу у филму "Шешир професора Косте Вујића".

На овогодишњем фестивал у Нишу, који је затворен у четвртак увече, имена добитника награда саопштила је предсједник стручног жирија Злата Нуманагић.

Награда "Цар Константин" за најбољу мушку улогу припала је глумцу Уликсу Фехмиуу за улогу у филму "Устаничка улица", а награда "Царица Теодора" за најбољу женску улогу додијељена је глумици Христини Поповић за улогу у филму "Парада".

Добитници повеља су, за изузетну мушку улогу Драган Бјелогрлић за ролу у филму "Др Рој и ђаволи", а за женску улогу Анита Манчић за улоге у филмовима "Смрт човека на Балкану" и "Практичан водич кроз Београд са певањем и плакањем".

СПЕЦИЈАЛНО
признање Николи Ристановском

Најбољи глумац у мушкој споредној улози је Бранимир Брстина за улогу у филму "Шешир професора Косте Вујића", а у истој категорији за глумице награду је освојила Наташа Нинковић за улогу у филму "Смрт човека на Балкану".

Специјално признање за најбољег страног глумца у домаћем филму припало је Николи Ристановском, а три повеље за стране глумце добили су и Горан Навојец, Емир Хаџихафизбеговић и Тони Михајловски.

О званичним наградама фестивала одлучивао је жири у саставу Злата Нуманагић, предсједник и чланови Небојша Миловановић и Милена Павловић.

Жири је ове године одлучио да не саопшти добитнике награда током дана, како је то било ранијих година, већ је своју одлуку држао у тајности до званичног затварања.

На фестивалу је током шест дана трајања, од 25. августа, приказано 13 филмова у званичној конкуренцији и један гостујући филм.

ДЕБИТАНТ

За најуспјешнијег дебитанта на фестивалу у Нишу проглашена је Маријана Пејатовић за остварену улогу у филму "Зверињак". Никола Којо је проглашен за најбољег глумца на фестивалу према гласовима нишке публике.

Књижевна награда "Меша Селимовић"

Басара и Тишма у ужем избору

ТУЗЛА - У финалу за додјелу књижевне награде "Меша Селимовић" за 2011. годину нашли су се романи "Mein Kampf" Светислава Басара и "Бернардијева соба" Слободана Тишме, јавили су српски медији.

Поред ових књига истакнутих књижевника нашле су се и "Књига о Уни" Фарука Шехића из БиХ, те "Сањао сам слонове" Ивице Ђикића и "Календар Маја" Зорана Ферића из Хрватске.

ПРИЗНАЊЕ
за најбољи роман

Према ријечима предсједника жирија Зденка Лешића, пет романа у ужем избору повезује "одлучно критичко сагледавање наше савремености и недавне прошлости".

Награда "Меша Селимовић" додјељује се за најбољи роман објављен у претходној години на говорном подручју БиХ, Србије, Хрватске, Црне Горе, а износи седам хиљада марака.

Већина романа у ужем избору већ је награђивана, а Тишма је за "Бернардијеву собу" добио НИН-ову награду за најбољи роман у Србији 2011. године. Признање ће бити додијељено у завршници књижевних сусрета "Cum grano salis", који ће бити одржани од 6. до 9. септембра, а обухватају промоције књига, изложбе, округле столове и концерте.

Рајан Гослинг режира филм "Како да ухватите чудовиште"

ЛОНДОН - Млади холивудски глумац Рајан Гослинг дебитоваће као редитељ драмом "Како да ухватите чудовиште", јавиле су агенције. Звијезда филмова "Возач" и "Биљежница" режираће филм на основу сценарија који је сам написао и који прати самохрану мајку која некако бива увучена у мрачни и фантастични подземни свијет док њен син тинејџер проналази тајни пут који води да подводног града. Кристина Хендрикс, са којом је Гослинг сарађивао у "Возачу", глумиће мајку.

Сценограф Драгана Пурковић-Мацан о новој представи у Народном позоришту РС

Шекспир сан сваког позоришног умјетника

Што се тиче сценографских елемената још нисмо све усагласили, али знам да ће то бити динамичан простор са доста нивоа и неће бити статична сценографија, рекла Пурковић-Мацан

ФОТО: В. ТРИПИЋ

Драгана Пурковић -Мацан у Музеју костима

ПИШЕ: АЛЕКСАНДРА МАЦАР
aleksandram@glassrpske.com

БАЊАЛУКА - Своје сценографско умијеће и креативност још једном ће на сцени Народног позоришта показати дугогодишњи сценограф Драгана Пурковић-Мацан.

Послије дуже времена бањалучка публика имаће прилику да ужива у представи рађеној по дјелу великана драмске књижевности Вилијама Шекспира. Представа "Укрођена горопади" и да су све биле класичне, школске поставке, како редитељски, тако и сценографски.

Како каже Пурковић-Мацан у досадашњим разговорима са редитељем о будућој представи нашла је заједничку ријеч, па су се усагласили да то неће бити реалистичан приказ простора.

- Што се тиче сценографских елемената још нисмо све усагласили, али знам да ће то бити динамичан простор са доста нивоа и неће бити статична сценографија - испричала је Пурковић-Мацан и додала да је присталица живих сценографија које се током представе мијењају.

Наглашава да ће публика процијенити када погледа да ли ће представа бити спектакл, али да ће се свакако потрудити да то буде нешто посебно, јер она тако своју професију и доживљава.

"УКРОЋЕНА горопад" 18. октобра

- Сценографија је за мене најљепша грана позоришне умјетности због тога што је спој више умјетности сликарства, вајарства, архитектуре, књижевности и дизајна - истиче Пурковић-Мацан.

Према њеним ријечима, савремена сценографија је у техничком смислу отишла далеко и много је напредовала у посљедњих двадесет година како је дошло до техничке експанзије, па се често играју представе које су више сценографски спектакли што некада и није добро.

- На нашим просторима, нажалост, због финансијске ситуације нисмо често у могућности да правимо гламурозне и скупе сценографије, али се трудимо да то надомиримо добром идејом - објашњава Пурковић-Мацан.

Нова сезона Народног позоришта Републике Српске биће отворена са значајним класиком, а премијера је планирана за 18. октобар на Великој сцени када ће љубитељи позоришне умјетности имати прилику да уживају у чарима глуме и сценографије.

МУЗЕЈ КОСТИМА

- Кутак музеја костима је био моја идеја и рађен уз помоћ мојих колега, осталих умјетника из позоришта, костимографа и сликара. Мислим да би комплетан улазни фоаје позоришта могао да буде позоришни музеј јер ми имамо шта да изложимо, али за тако нешто нам недостају средства - рекла је Драгана Пурковић-Мацан.

Вијести

Венеција

Србија на бијеналу

БЕОГРАД - Србија је на Бијеналу архитектуре у Венецији представљена радом "Један:сто" у чијем је стварању учествовало десеторо младих архитеката, јавиле су агенције. Рад на тему "Заједничко поље" чини велики сто који испуњава цијелу површину павиљона, а око њега видео-пројекције "региструју кретања посјетилаца око стола и рефлектују их у простору". Рад ће у Павиљону Републике Србије бити изложен до 25. новембра.

Београд

Индијска умјетност

БЕОГРАД - Индијска плесна група "Катак" гостоваће у понедјељак на сцени "Раша Плаовић" Народног позоришта у Београду са представом "Она", преноси агенције.

Представа "Она" је плесна прича о шест женских божанстава која се спомињу у Риг Веди, једном од најстаријих списа у историји, из периода између 1700. и 1100. године прије нове ере.

Филм

Јапанске приче у Београду

БЕОГРАД - Дом омладине Београда и Друштво љубитеља јапанске популарне културе "Сакурабана" приказаће овог викенда играну адаптацију манге Нана, ауторке Аи Јазава, јавиле су агенције. Нана је, како се наводи, један од најпопуларнијих женских стрип наслова у Јапану. Режисер оба филма је Кентаро Отави, у првом филму главне улоге тумаче Мика Накашима и Аои Мијазаки, а у другом Накашима и Јуи Ићикава.

Биоскоп

Популарни српски филмови

БЕОГРАД - Дом културе Студентски град на Новом Београду почиње нову сезону бесплатним, отвореним биоскопом који ће трајати до 12. септембра, јавиле су агенције. Пројекције ће се одвијати сваке вечери, а цијена улазнице је 100 динара. На програму ће бити чувена домаћа остварења редитеља који припадају чешкој школи, као што су Горан Марковић, Горан Паскаљевић и Срђан Карановић.

Велики свјетски фото-конкурс

Српска култура на међународној сцени

БЕОГРАД - Србија ће ове године први пут учествовати у великом свјетском "Wiki loves monuments 2012" фото-конкурсу, који организује локални огранак "Викимедије", јавиле су агенције.

Жири састављен од стручњака из релевантних области, као што су фотографија, архитектура и историја, одабраће 15 најбољих ауторских фотографија непокретних културних добара Србије под "Креатив Комонс" слободном лиценцом. Циљ конкурса је подстицање учесника да својим доприносом обогате мултимедијалну базу непокретних културних добара, којих у земљи тренутно има заведених више од 2.400. Селекцију и избор најбољих фотографија направиће шесточлани жири, међу којима ће се наћи уважени фотографи: Драгољуб Замуровић, Горан Малић и Милош Јуришић.

Етно-фестивал у Панчеву

Наступају Васил Хаџиманов и Павле Аксентијевић

БЕОГРАД - Дводневни фестивал традиционалне музике, десети "Ethno.com" на тему "Традиционална музика Србије између Истока и Запада" одржава се овог викенда у Панчеву, јавио је Танјуг.

Фестивал је почео у фоајеу Културног центра Панчева промоцијом књиге Растка Јаковљевића "World music у Србији. Традиције, порекло, развој" а затим је на Летњој позорници Центра наступио "Васил Хаџиманов бенд". Такође, на истој позорници наступиће

појац Павле Аксентијевић и група "Запис" који ће извести традиционалне мелодије из Србије аранжиране у духу градске музике из доба позног средњег вијека.

Академски сликар Аксентијевић поред сликарства бави се црквеном и народном музиком, српском и византијском. Као појац допринио је очувању и представљању српске и византијске музичке заоставштине.

Разбибрига

Навршио Мујо 80 година и одлучи да се почасти младом дјевојком. Оде он у јавну кућу, једва ногу пред ногу ставља, држи штап и тресе се. Пита га горила на улазу:
- Што си дошао, стари? Мујо се збуни и једва изговори:
- Па ја сам хтио да са неким водим љубав.... Горила се насмије, махне руком и рече:
- Ајде стари, бјежи кући, ти си своје одрадио!
Мујо се почеше по глави, ухвати се за иеп и каже:
- А јесам? Ништа онда, да платим па да идем ....

Од трача до истине

Емина Јаховић извадила силиконе

Новопазарска Пенелопе Круз, поп пјевачица Емина Јаховић подвргла се недавно оперативном захвату, и то естетском, сазнају београдски медији од извора блиског пјевачици. Емина је из усана извадила силиконске импланте, који су јој, како је рекла пријатељицама, сметали у посљедње вријеме.
Емина је дуже вријеме планирала да се ослободи силикона, па се прије двије седмице подвргла оперативном захвату у једној познатој београдској клиници за пластичну хирургију. Извадила је силиконе из горње усне, а на реду је доња усна, коју ће опериса ти већ у септембру.

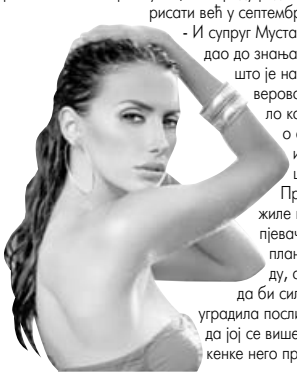

- И супруг Мустафа јој неколико пута дао до знања да воли више оно што је на њој природно, што је вероватно на крају пресудило кад је доносила одлуку о операцији - каже извор близак пјевачици.
Прошле године су кружиле приче да је позната пјевачица силиконски имплантат уградила и у браду, а она је изјављивала да би силиконе у груди можда уградила послије трећег порођаја и да јој се више свиђају равне манекенке него прсате пјевачице.

Гласова кухиња

Свињски ролат са мрквом и сланином

Ево рецепта за брз и једноставан, али истовремено и веома калоричан и заситан ручак. Посебну аром у овом јелу даје сланина, која се налази у сендвичу између свињског меса и поврћа. За припрему је потребно око 75 минута, а послије тога уживаћете у веома укусном оброку.

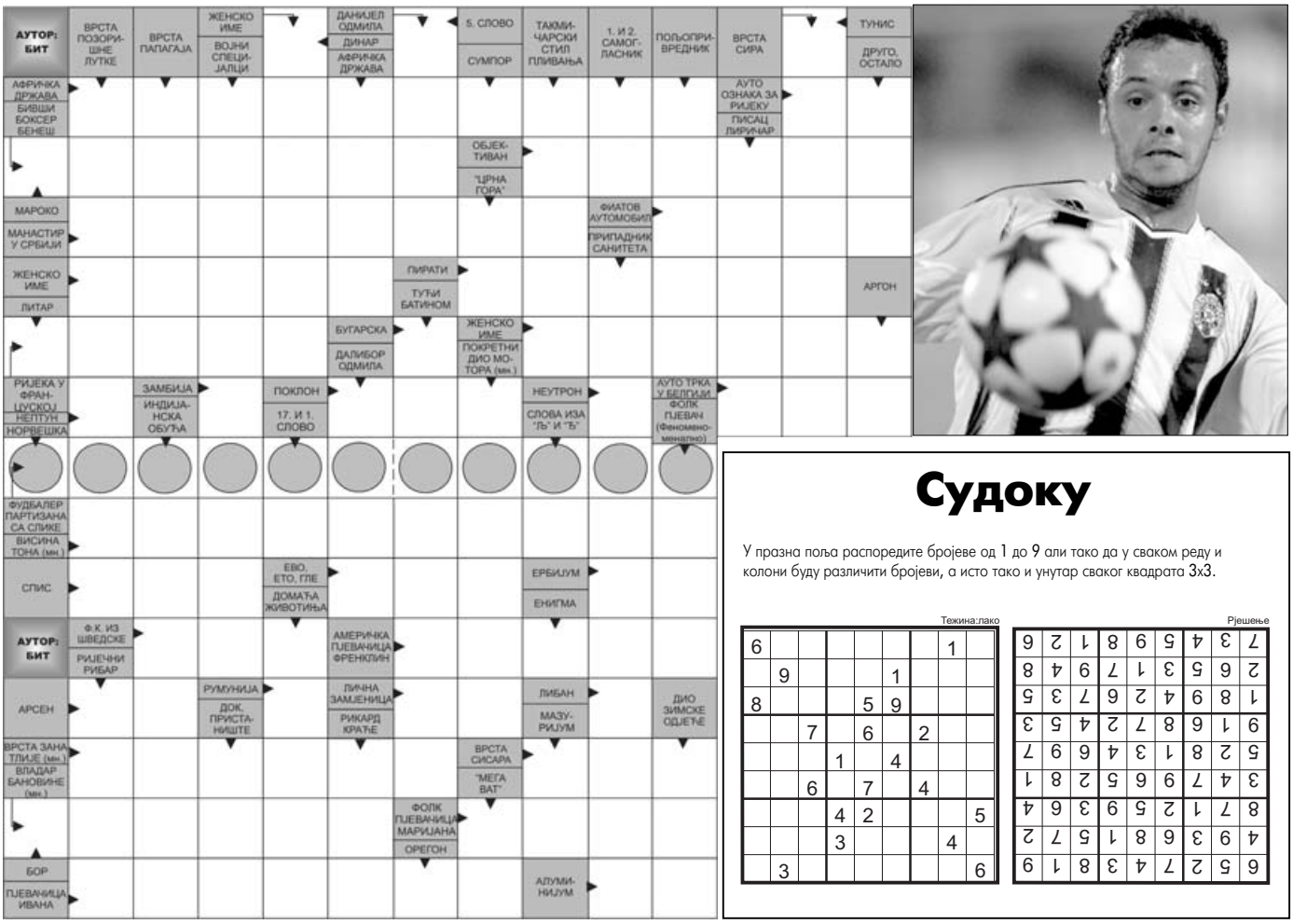

Судоку

У празна поља распоредите бројеве од 1 до 9 али тако да у сваком реду и колони буду различити бројеви, а исто тако и унутар сваког квадрата 3x3.

Тежина:лако

							1	
	6				1			
				5	6			
		7		6		2		
			1		4			
			3					
		9		7		4		
			4					5
			3				4	
	3							9

Рјешење

6	5	2	7	4	3	8	1	9
4	9	3	6	8	1	5	7	2
8	7	1	2	5	9	3	6	4
3	4	7	9	6	5	2	8	1
5	2	8	1	3	4	6	9	7
1	8	9	4	2	6	7	3	5
2	6	5	3	1	7	9	4	8
7	3	4	5	9	8	1	2	6

РЈЕШЕЊЕ: Д, Д, Т, МАЈДАЛАСКАР, РИ, МАРИЈАН, РЕАЛАН, РАВАНИЦА, ТИНО, ИРЕНА, ГУСАРИ, ЛОАРА, Б, ЛАРИСА, Н, З, ДАР, Н, КТР, НЕМАЊА ТОМИТ, ТОНАЛИТЕТИ, АКТ, ЕНО, ЕР, АИК, АРЕТА, АС, Р, ТИ, Л, ЛИМАРИ, МИШ, БАНОВИ, МАЈА, СЕЛАКОВ, АЛ,

Запослила се плавуша у ресторану као конобарица. Зазвони телефон:
- Хтио бих за вечерас да резервишем сто за осам особа!
Плавуша ће на то:
- Опет ви! Већ сам вам пет пута рекла да не продајемо намјештај!

Заустави полиција Мују и пита га:
- Јесте ли пили шта?
- Зашто?! Зар опет имам ружну жену на сувозачком мјесту!

Састојци:
(за 4 особе)

700 г	свињског бута у комаду
300 г	мркве
200 г	сланине исјечене на танке листове
1 кг	кромпира
2	зелене (или црвене) паприке
	мало бијелог лука
	со
	бибер
	"вегета"

Припрема:
1. Мркву огулите и ставите је цијелу да се кува, док само мало не омекша.
2. За то вријеме огулите кромпир и исијеците да буде спреман за печење. Очистите бијели лук и исијеците га на листиће, а паприку на коцкице. Месо мало истањите чекићем за месо, а сланину (ако већ није) исијеците на танке кришке.
3. Кад мрква омекша, извадите је из воде и исијеците на траке.
4. Месо посолите, побиберите и зачините, те на њега ставите сланину и траке мркве, и лагано спирално зароладјте. Кад сте направили ролат, учврстите га са кухињским концем или чачкалицама.
5. У посуду за печење ставите мало уља, па кромпир и преостале траке мркве, те посолите и промијешајте. У средини посуде направите мјеста за ролат, а на горњи дио ролата послажите листиће бијелог лука, па прекријте са алуминијском фолијом и ставите у рерну загријану на 200 степени Целзијуса. Послије 30-так минута склоните фолију и вратите у рерну на још 25 минута, док месо не порумени и буде меко.

Послуживање:
Уз ово јело можете припремити неки умак или салату.

Цијене у КМ

месо	7,5
мрква	0,4
кромпир	0,8
сланина	2
бијели лук	0,3
паприка	0,3
со, бибер	0,2
"вегета"	0,2

ЦИЈЕНА РУЧКА

11,7

Кутак за родитеље

Љубомора старијег дјетета

Већина малишана плаче или су каприциозни, али у неким случајевима старије дијете може имати проблема са спавањем, са ноћним мокрењем, може се чак разбољети…

Често се са доласком другог дјетета у породицу сва пажња родитеља пребацује на малишана, што је увијек разлог за љубомору старијег дјетета.

Раније, када је у породицама било више дјеце, родитељи нису могли ни да помисле да би се могла јавити љубомора међу њима. Данас су велике породице постале ријеткост, али је зато љубомора старијег дјетета у односу на новог члана породице постала глобални проблем.

Старије дијете, без обзира на узраст, треба да се прилагоди на нову ситуацију, јер оно сада престаје да буде у центру пажње. Малишан сада аутоматски постаје старији брат или сестра и окружење на томе често инсистира говорећи му како је он сад већ велики, старији.

Важно је да схватите да само дијете још не види разлику између новорођенчета и себе, па ако му родитељи не посвећују довољно пажње, оно неће бирати начин ни средства да привуче њихову пажњу.

Обратите пажњу на малу дјецу на улици, идите у госте код пријатеља или родбине који имају бебу. Нека се "старије" дијете упозна са њима, а и ви му причајте о томе како изгледа новорођенче. Покажите му слике или видео-записе када је он био беба, како и он није умио да хода, прича и како је све учио полако корак по корак.

Осим тога, важно је да му кажете како беба расте у стомаку, идите заједно да купујете неопходне ствари за новорођенче, и полако учите дијете да што више буде самостално, наравно у зависности од узраста. Наравно, довољно времена посветите и једном и другом дјетету. Јасно је да ће о млађем бити потребна већа брига, али уз добру организацију све је могуће.

ДОВОЉНО времена посветите и једном и другом дјетету

Договорите се са супругом да када се бавите бебом да се он дружи са старијим дјететом и обрнуто. Осим тога помоћ најближих пријатеља и родбине је такође драгоцјена.

Већина малишана плаче или су каприциозни, али у неким случајевима старије дијете може имати проблема са спавањем, са ноћним мокрењем, може се чак разбољети...

Некада се дијете љути што мама толико времена проводи у пресвлачењу, купању и њези малишана... Задужите га да буде ваш мали помоћник, да вам додаје пелену, крему, и тако ће се осјетити важно и поносно и лакше ће прихватити млађег бату или секу. Неколико мјесеци прије порођаја склоните играчке које је старије дијете прерасло, а које планирате касније да дате млађем, јер се може љутити што дајете његове играчке.

Ако дијете спава са вама немојте да га селите из вашег кревета непосредно прије доласка новог члана; то учините неколико седмица или мјесеци прије или послије доласка принове.

ХОРОСКОП

Ован
(21.3 - 20.4)
Лака узбуђења везана су за планирање путовања. Зебња у срцу с њим у вези заиста је оправдана, јер је посљедица нерашчишћених ствари. Функционишете преосјетљиво у разним видовима комуникације, па лако можете доћи у ситуацију да праснете.

Вага
(23.9 - 22.10)
Под условом да схватите суштину, имаћете шансу да уживате. Али ако почнете да задајете себи питања у стилу шта би било кад би било, слаба вајда. Само ћете се нервирати. Надамо се да сте се одлучили за бољу варијанту. Вођена особа вас подржава.

Бик
(21.4 - 20.5)
Ко о чему - ви о љубави. Пошто сте на том пољу слаби, окрените се паметнијим стварима, од којих имате конкретне користи. Усмјерите се на оно на шта можете утицати. Имате паметнија посла, посебно кад узмете у обзир да је велико унапређење на видику. Похрлите у сусрет успјеху.

Шкорпија
(23.10 - 22.11)
На моменте излазите из стања летаргије. Хватате се у коштац са практичним стварима. Свјесни чињенице да је проблем дугорочније природе и да на њега не можете утицати, смирили сте се. Још ако сте послушали нечији савјет и прочитали између редова...

Близанци
(21.5 - 20.6)
Са неким ко је далеко успостављате добар ментални контакт. То се зове телепатија. Ако вам се дотична особа не јави, позовите ви њу. Значи да сте је се ужељели. Пошто се дешавају непланиране ствари, могући су таласи благе нервозе, који само доливају уље на ватру.

Стријелац
(23.11 - 22.12)
Брачно-партнерска препуцавања у комбинацији са новом љубављу. Шта се то са вама дешава? Због чега толико хистерије око ствари које су до те мјере просте да се због њих не вриједи оптерећивати? У таквом стању не само да не убрзавате њихово рјешавање него га још више успоравате.

Рак
(21.6 - 20.7)
Пред вама је узбудљив дан у ком покушавате да функционишете више емоцијама него разумом. Одлуке неће бити исправне, па не пренагљујте у том смјеру, већ се стрпите извјесно вријеме. Потребно је много мудрости да бисте савладали замке и презели ствари у своје руке.

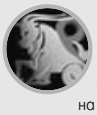

Јарац
(21.12 - 19.1)
Фантастично функционишете на свим пољима. Дивно се осјећате. Задовољни сте пословном сарадњом и друштвеним контактима. Мирољубиво сте настројени, прожети љубављу према човјечанству. Такво стање покушајте да пренесете и на ближе окружење.

Лав
(21.7 - 21.8)
Биће проблема уколико вођено биће на страсти не узврати истом мјером. Преосјетљивост и лоше здравље, првенствено психичко, лакше ће пребродити жене. Мушкарци Лавови, иако се називају јачим полом, јаки су само на први поглед; у суштини су рањиви. Потребна им је чврста женска рука.

Водолија
(20.1 - 18.2)
Благи таласи нервозе биће у старту угашени. Бавите се спортом, хобијем, дјецом, унучићима. Најсрећнији припадници знака смирење налазе у новој страсној љубавној вези. Умјетнички оријентисане Водолије изузетно су креативне. Као што видите, све зависи од позиција.

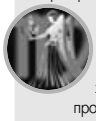

Дјевица
(22.8 - 22.9)
Ако колеге буду жељеле да вас испровоцирају, немојте им приуштити то задовољство. Не спуштајте се на нижи ниво, јер ћете касније тешко моћи да се вратите на садашње позиције, о напредовању да не говоримо. Треба да гледате своја посла, па покушајте да ублажите налет нервозе.

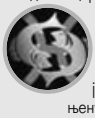

Рибе
(19.2 - 20.3)
Моћ имагинације је појачана, па уз њену помоћ покушавате да дођете до одговора. Пошто вас удаљавање од реалности само кочи, ваља потражити савјет одекватне особе. У конкретном случају, окрените се практичним стварима и свему што доноси видљиве резултате.

Фељтон НАЈВЕЋИ СРПСКИ ДОБРОТВОРИ (11)

Дучић у мантији бранио Србију

У Лугу на Требишњици, у Херцеговини, од оца Јевте и мајке Соке родио се новембра 1832. дечачић чије крштено име није запамћено, али га је прославило оно друго, монашко, Нићифор. Књигу је почео да учи у манастиру Дужи код стрица, архимандрита Јестатија Дучића. Према његовој жељи, монашку ризу је обукао већ у седамнаестој години. Необуздане и бујне природе, млади калуђер се најпре окренуо стицању разноврсних знања која ће му помагати током живота.

Архимандрит отварао школе

Српска влада је у то време скромним стипендијама помагала младиће из Босне, Херцеговине, Старе Србије и Црне Горе да у Београду уче Гимназију, Велику школу или Богословију. Једини услов био је да се по дипломирању врате у завичај и тамо преносе знање. Тако је и Нићифор Дућић, на препоруку сарајевског митрополита Георгија Николајевића, стигао у Семинарију београдску. У исто време је на Великој школи пратио предавања Ђуре Даничића о словенској филологији.

Када је завршио двогодишњу школу, млади монах се вратио у Дужи и посветио учењу деце. Са другом из детињства Серафимом Перовићем, потоњим митрополитом херцеговачким, 1857. основао је школу у манастиру за ђаке из околине Требиња. Уз помоћ Србије и Русије већ следеће године је у Житомислићима отворио и духовну школу за свештенике и ту био управник и професор.

Али, чим су турски зулуми постали несношљиви, Нићифор Дучић се повезао са херцеговачким главарима и узео команду над једним устаничким одредом. Преговарао је са Омер-пашом Латасом о бољем животу за хришћанску рају, али су преговори прекинути када се Црна Гора умешала у устанак.

На Петровдан 1862. године турска војска Дервиш-паше успела је да га угуши. Дучић је са дозволом кнеза Николе прешао на Цетиње. Уз мало новца успео је да отвори десет основних школа по Црној Гори, а на Цетињу је 1864. установио Богословију. Зато је произведен у архимандрита, а црногорски владар му је поверавао и друге поверљиве послове.

Тако су захваљујући Дучићевим мисијама у Београду кнежеви Михаило и Никола потписали уговор о сарадњи и уједињењу српског народа. Али, уговор су 1868. "поништили" хиџи на српског кнеза у Топчидеру. Исте године Нићифор Дучић се на позив Илије Гарашанина вратио у српску престоницу. Београђани нису могли да се начуде кршном архимандриту, а још више његовој одлуци да не живи у манастиру.

ЗАХВАЉУЈУЋИ
Дучићу кнежеви Михаило и Никола ујединили српски народ

Дучић се уселио у приземну кућу са баштом на углу данашњих улица Француске и Браће Југовића, коју је за себе сазидао. Ту кућу му је пројектовао архитекта Светозар Ивачковић као репрезентативну, породичну, приземну зграду са ренесансним мотивима и малом баштом, као и главним улазом према важнијој улици.

Према опису једног од његових биографа, Дучић је био "човек врло висока раста, правилно развијене снаге, али главе мање спрам величине тела. Коса му се одржала до смрти; и косу и браду поткресивао је; пред крај живота обе су га биле седином украсиле.

Све то је чинило врло лепу физичку фигуру... Глас му је био танак и слаб, а беседа испрекидана... И беседио је и писао јужним говором и јоту... У диспуту могао је врло лако љутити се, мада је умео отрпети немилу реч..."

"Жустар и накрај срца"

Познат је био као човек који је "жустар и накрај срца", како му је у једном писму 1892. пребацио фрушкогорски архимандрит Иларион Руварац. На то му је Дучић овако одговорио: "Док ме овде, и свуда где сам био, сматрају за тиха и погодна. Али никад за ласкавца. Ја имам своје мисли и своје увјерење, које браним, док се не увјерим о бољем. Ја сам кадар да сваком рекнем истину у очи.

С тим сам и државну службу губио и стратио. Али сам увек остао свијетла образа и чврста карактера. А највише ме тјеши то: што никад никоме нијесам не само учинио него ни помислио зла, па ни најжешћим непријатељима својима...

Што у мени нема колико би ваљало калуђерске кротости, томе се не треба чудити, јер сам ја више војник него смерни, преподобни монах. Али поштујем и монаштво српско."

Његов научни опус може се, на известан начин, разлучити у неколико целина:

- Прву целину чине монографије српских светиња: херцеговачки манастири Тврдош, Дужи и Житомислић, затим монографије О манастиру Хиландару и манастиру Светих арханђела у Јерусалиму.

- Другу групу чине студије из средњовековне историје српске цркве, углавном о херцеговачким епископијама, али и историја српске цркве од првих деценија 8. века до наших дана (1894).

- Трећу групу радова овог калуђера и историчара чине описи средњовековних рукописа (Морачка Крмчија и Опис словенских рукописа у Народној библиотеци у Паризу).

(Наставиће се)

> Београђани нису могли да се начуде кршном архимандриту, а још више његовој одлуци да не живи у манастиру. Дучић се уселио у приземну кућу са баштом на углу данашњих улица Француске и Браће Југовића

> Имам своје мисли и своје увјерење, које браним, док се не увјерим о бољем. Ја сам кадар да сваком рекнем истину у очи. С тим сам и државну службу губио и стратио. Али сам увијек остао свијетла образа и чврста карактера, писао Дучић

Уздизање

Средњовјековни српски задужбинари почели су да граде новим покољењима најприје манастире ради молитве, охрабрења и духовног уздизања. Најстарији сачувани такав споменик је Студеница ктитора Стефана Немање, а највећи задужбинар је краљ Милутин, дјед првог српског цара Душана. Српске задужбине подизане су и на Синају, у Египту, и у Цариграду.

Догодило се на данашњи дан

1. септембар 1715. године

Умро "краљ Сунце"

1715 - Умро француски краљ Луј Четрнаести, назван "краљ Сунце", који је на престо ступио 1643. као петогодишњак, послије смрти оца Луја Тринаестог. Владао је 72 године, најдуже у историји Европе. Водио је многе ратове да би обезбиједио хегемонију Француске и то аутократски у духу просвијећеног апсолутизма, чији је зачетник. Саградио је Версај и био мецена многих умјетника. Послије смрти оставио је земљу у великим привредним тешкоћама, а криза је продубљена током владавине Луја XV и Луја XVI, што је био један од узрока Француске револуције.

1. септембар 1832. године

Рођен Иларион Руварац

1832 - Рођен српски историчар и свештеник Иларион Руварац, оснивач српске критичке историјске школе, члан Српске краљевске академије. Обавио је пионирски посао критичког историјског истраживања, сузбијајући ненаучне поступке у проучавању српске историје. Био је професор и ректор Богословије у Сремским Карловцима, а од 1882. архимандрит фрушкогорског манастира Гргетег. Дјела: "Одломци о грофу Ђорђу Бранковићу и Арсенију Црнојевићу, патријарху", "О кнезу Лазару", "Монтенегрина", "О пећким патријарсима", "Краљице и царице српске".

2. септембар 1666. године

Пожар уништио Лондон

1666 - Избио велики пожар у Лондону који је харао градом три дана и у којем су уништени његови централни дијелови. Ватра је прогутала средњовјековни дио Лондона унутар старих римских зидина. Такође је угрозила, али није уништила аристократски дио Вестминстера, палату Вајтхол, као и велики дио предграђа у којем су живјели сиромашни грађани. Ватрена стихија уништила је 13.200 кућа, 87 цркава, катедралу св. Павла и већину јавних зграда. Процјењује се да је уништила домове 70.000 становника, од укупно 80.000 становника, колико је у то доба Лондон имао.

САЈАМ КЊИГЕ
БАЊА ЛУКА 2012

XVII МЕЂУНАРОДНИ САЈАМ КЊИГЕ "БАЊА ЛУКА 2012"

Спортска дворана "Борик"

ОД 18. ДО 23. СЕПТЕМБРА 2012. ГОДИНЕ

Један дан - једна књига, читај да би живио!

Глас Српске

МИНИСТАРСТВО ПРОСВЈЕТЕ И КУЛТУРЕ

медијски покровитељ
РТРС
www.rtrs.tv

На основу члана 46. става 2. и 3. Закона о Радио-телевизији Републике Српске ("Службени гласник РС", број 49/06 и 73/08), Комисија за утврђивање листи кандидата за чланове управних одбора јавних радио-телевизијских сервиса Босне и Херцеговине, именована Одлуком Савјета Регулаторне агенције за комуникације, број: 01-02-316-1/10 од 10. фебруара 2010. године, расписује:

КОНКУРС

за члана Управног одбора Радио-телевизије Републике Српске из реда бошњачког народа

Чланове Управног одбора Радио-телевизије Републике Српске (у даљем тексту: УО РТРС) именује Народна скупштина Републике Српске на основу листе кандидата коју доставља Регулаторна агенција за комуникације. Мандат чланова УО РТРС траје четири године.
С обзиром на то да члану УО РТРС из реда бошњачког народа, именованом на период од четири године, мандат истиче 1. јануара 2013. године, Комисија за утврђивање листи кандидата за чланове управних одбора јавних радио-телевизијских сервиса Босне и Херцеговине покреће процедуру избора новог члана УО РТРС из реда бошњачког народа, с пребивалиштем у Републици Српској, на период од четири године.

Надлежности УО РТРС:

- доноси програмску политику радија и телевизије;
- доноси статут РТРС и друге акте предузећа;
- одлучује о располагању имовином у складу са законом и статутом;
- одлучује о улагањима за развој РТРС у складу са законом и статутом;
- усваја финансијски план и усваја годишње финансијске извјештаје и периодичне обрачуне;
- одобрава годишњи буџет;
- представља јавности и Народној скупштини Републике Српске годишње планове програма и финансија и извјештаје о реализацији тих планова;
- именује и разрјешава генералног директора и закључује уговор о раду с генералним директором;
- одлучује о логу радија и телевизије;
- даје сагласност на именовање носилаца највиших функција;
- одговара за повећање покривености простора Републике Српске сигналом РТРС;
- прати и контролише законитост и успјешност рада РТРС;
- стара се о обезбјеђењу услова из дозволе;
- усваја програмске планове за радио и телевизију;
- обавља друге послове утврђене овим законом и статутом.

Услови према Закону о радио-телевизији Републике Српске

- Чланови Управног одбора морају бити држављани Босне и Херцеговине, односно држављанин Републике Српске с пребивалиштем у Републици Српској.
- Управни одбор има четири (4) члана и то по једног из реда сваког од конститутивних народа Босне и Херцеговине и из реда осталих.
- Чланови Управног одбора не могу бити:
1. носиоци функција у законодавној, извршној и судској власти на било којем нивоу;
2. чланови органа политичких странака на било којем нивоу организовања;
3. запослени у БХРТ, РТВ ФБиХ, РТРС и Јавној корпорацији;
4. запослени у другим фирмама које обављају дјелатност РТВ емитовања, укључујући и агенције које прикупљају РТВ таксу, чланови њихових управа или надзорних одбора, или особе које обављају послове због којих би могло доћи до сукоба интереса.

Општи услови:

а) да су старији од 18 година;
б) да нису отпуштени из државне службе у институцијама БиХ, односно ентитета, као резултат дисциплинске мјере у периоду од 3 године прије дана објављивања Конкурса;
ц) да се на њих не односи члан IX.1. Устава БиХ ("Ниједно лице које се налази на издржавању казне изречене пресудом Међународног трибунала за бившу Југославију, и нити једна особа која је под оптужницом Трибунала а која се није повиновала наредби да се појави пред Трибуналом...")

Критеријуми приликом одабира кандидата:

- Правно, економско, техничко или друго релевантно искуство и експертиза у области емитовања (потребно приложити релевантну универзитетску диплому);
- Добро разумијевање начина стварања и провођења политике јавног емитовања;
- Добро разумијевање специфичних БиХ околности, а нарочито проблематике стварања и функционисања јавног сервиса;
- Комуникативне и креативне способности за савјесно, одговорно и одлучно обављање упражњене позиције;
- Пожељно познавање једног од водећих европских језика, предност се даје енглеском језику.

Уз пријаве обавезно доставити универзитетску диплому, потписану изјаву о непостојању било каквих сметњи у смислу Закона у вези с обављањем дужности члана УО РТРС (описано под тачкама 1, 2, 3. и 4. услова Конкурса према Закону о радио-телевизији Републике Српске, те под тачкама б) и ц) Општих услова Конкурса), изјаву о националном опредјељењу, увјерење о држављанству и доказ о пребивалишту (копија важеће личне карте).

Конкурс је објављен у "Независним новинама" и "Гласу Српске" као и у "Службеном гласнику БиХ" и "Службеном гласнику Брчко Дистрикта", те на веб страници Агенције www.rak.ba.
Конкурс остаје отворен 14 дана од дана објављивања у дневном/им листу/овима.
Биографије с пратећим писмом се достављају на адресу:
• Сједиште Регулаторне агенције за комуникације, Мехмеда Спахе 1, 71000 Сарајево.
Пријаве морају бити поднесене у затвореним ковертама с назнаком "Пријава за члана Управног одбора РТРС" и могу бити поднесене лично или путем препоручене поште.
Непотпуне и неблаговремене пријаве неће бити узете у разматрање. Обавијештени ће бити само кандидати који уђу у ужи избор. Молимо кандидате да не врше упите путем телефона.

На основу члана 9. и 10. Уредбе о поступку јавне продаје пословних зграда, пословних просторија и гаража у државној својини ("Сл. гласник РС" број 3/05, 118/10, 26/11), а у складу са Одлуком о продаји пословног простора ("Сл. гласник Општине Требиње" број 3/12) Комисија за јавну продају некретнина именована Рјешењем Градоначелника Града Требиња бр. 11-111-18/12 од 28.8.2012. године објављује

ЈАВНИ ОГЛАС

за продају пословног простора путем прибављања писмених понуда

1. Град Требиње, улица Вука Караџића бр. 2, путем прибављања писмених понуда продаје пословни простор у улици Цара Лазара бб изграђен на к.ч. број 2576 – стари премјер, што одговара 1016 – нови премјер уписан у З.К. улошку број 238 К.О. Требиње, државна својина са правом располагања Општине Требиње 1/1.
Пословни простор чине: пословно радни простор и радно магацински простор.
Укупно нето грађевинска површина пословног простора је 22,38 м².
2. Почетна продајна цијена пословног простора износи 40.824,00 КМ.
3. Продаја предметног пословног простора врши се први пут.
4. За учешће у поступку јавне продаје учесник је дужан уплатити аконтацију у износу од 10% од почетне продајне цијене на благајну Града Требиња и уз понуду доставити доказ о уплаћеној аконтацији.
5. Продаја некретнине извршиће се прикупљањем писмених понуда у затвореним ковертама достављеним непосредно на протокол Града Требиња или путем поште на адресу Град Требиње, ул. Вука Караџића бр. 2, Комисија за продају некретнина са назнаком "Не отварати, писмена понуда".
Рок за достављање понуда је до 18.9.2012. године до 8 часова.
Отварање понуда ће бити обављено дана 18.9.2012. год. у 9 часова у просторијама Града Требиња (Мала сала).
Право на достављање писмених понуда имају сва правна и физичка лица.
6. Купац ће купопродајну цијену уплатити у цијелости одмах по закључењу уговора.
7. Уплата купопродајне цијене вршиће се у КМ на рачун Града Требиња број: 5658014300000107 код Бобар банке.
Уколико купац одустане од потписивања уговора губи право на поврат аконтације.
Сва права и обавезе између Општине и купца биће регулисани Уговором о купопродаји.
8. Пословни простор се продаје у виђеном стању. Увид у документацију и преглед пословног простора може се вршити сваким радним даном од 10 до 12 часова, у вријеме трајања огласа, уз претходну најаву на телефон 059/272-990.
9. Увођење купца у посјед пословног простора извршиће се на начин како је уговором регулисано.
О увођењу купца у посјед пословног простора сачиниће се записник о примопредаји.
10. Неблаговремене и непотпуне понуде неће се узимати у разматрање.

НАПОМЕНА: Образац пријаве на Јавни оглас за продају пословног простора путем прибављања писмених понуда је саставни дио овог огласа.
Образац пријаве може се преузети сваког радног дана, у вријеме трајања огласа, на протоколу Општине Требиње.

Број: 11-111-18-2/12
Датум: 31.8.2012. године

Комисија за јавну продају некретнина

На основу члана 9. и 10. Уредбе о поступку јавне продаје пословних зграда, пословних просторија и гаража у државној својини ("Сл. гласник РС" број 3/05, 118/10, 26/11), а у складу са Одлуком о продаји пословног простора ("Сл. гласник Општине Требиње" број 3/12) Комисија за јавну продају некретнина именована Рјешењем Градоначелника Града Требиња бр. 11-111-19/12 од 28.8.2012. године објављује

ЈАВНИ ОГЛАС

за продају пословног простора путем прибављања писмених понуда

1. Град Требиње, улица Вука Караџића бр. 2, путем прибављања писмених понуда продаје пословни простор у улици Луке Вукаловића број 5. изграђен на к.ч. број 407/1 – стари премјер, што одговара 717 – нови премјер уписан у З.К. улошку број 3708 К.О. Требиње, државна својина са правом располагања Општине Требиње 1/1.
Пословни простор чини пословно радни простор.
Укупно нето грађевинска површина пословног простора је 8,01 м².
2. Почетна продајна цијена пословног простора износи 12.704,00 КМ.
3. Продаја предметног пословног простора врши се први пут.
4. За учешће у поступку јавне продаје учесник је дужан уплатити аконтацију у износу од 10% од почетне продајне цијене на благајну Града Требиња и уз понуду доставити доказ о уплаћеној аконтацији.
5. Продаја некретнине извршиће се прикупљањем писмених понуда у затвореним ковертама достављеним непосредно на протокол Града Требиња или путем поште на адресу Град Требиње, ул. Вука Караџића бр. 2, Комисија за продају некретнина са назнаком "Не отварати, писмена понуда".
Рок за достављање понуда је до 19.9.2012. године до 8 часова.
Отварање понуда ће бити обављено дана 19.9.2012. год. у 9 часова у просторијама Града Требиња (Мала сала).
Право на достављање писмених понуда имају сва правна и физичка лица.
6. Купац ће купопродајну цијену уплатити у цијелости одмах по закључењу уговора.
7. Уплата купопродајне цијене вршиће се у КМ на рачун Града Требиња број: 5658014300000107 код Бобар банке.
Уколико купац одустане од потписивања уговора губи право на поврат аконтације.
Сва права и обавезе између Општине и купца биће регулисани Уговором о купопродаји.
8. Пословни простор се продаје у виђеном стању. Увид у документацију и преглед пословног простора може се вршити сваким радним даном од 10 до 12 часова, у вријеме трајања огласа, уз претходну најаву на телефон 059/272-990.
9. Увођење купца у посјед пословног простора извршиће се на начин како је уговором регулисано.
О увођењу купца у посјед пословног простора сачиниће се записник о примопредаји.
10. Неблаговремене и непотпуне понуде неће се узимати у разматрање.

НАПОМЕНА: Образац пријаве на Јавни оглас за продају пословног простора путем прибављања писмених понуда је саставни дио овог огласа.
Образац пријаве може се преузети сваког радног дана, у вријеме трајања огласа, на протоколу Општине Требиње.

Број: 11-111-19-2/12
Датум: 31.8.2012. године

Комисија за јавну продају некретнина

BOBAR OSIGURANJE

B O B A R O S I G U R A N J E a.d.

Број: 8986-3/Б
Дана: 23.8.2012. год.

На основу члана 281. Закона о привредним друштвима ("Службени гласник Републике Српске" број 127/08, 58/09 и 100/11) и члана 90. Статута "БОБАР ОСИГУРАЊЕ" а.д. Бијељина, Скупштина акционара "БОБАР ОСИГУРАЊЕ" а.д. Бијељина, на III ванредној сједници у 2012. г., одржаној 23.8.2012. године, доноси

ОДЛУКУ

о смањењу основног капитала "БОБАР ОСИГУРАЊА" а.д. Бијељина

I

"БОБАР ОСИГУРАЊЕ" а.д. Бијељина, са сједиштем у ул. Филипа Вишњића 211, Бијељина (у даљем тексту: Друштво), до доношења ове одлуке има регистровани основни капитал у износу 14.919.300,00 КМ, који се састоји од 149.193 редовне акције, номиналне вриједности 100,00 КМ.

II

Основни капитал Друштва, у износу 14.919.300,00 КМ, смањује се за износ 1.558.100,00 КМ ради:
- покрића преосталог непокривеног губитка у износу 1.558.079,03 КМ и
- формирања законских резерви у износу 20,97 КМ,

тако да након смањења основни капитал Друштва износи 13.361.200,00 КМ.

III

За доношење ове одлуке потребна је обична већина гласова присутних и заступаних акционара.

IV

Управни одбор Друштва овлашћен је за измјене и допуне ове Одлуке сходно евентуалним примједбама Комисије.
Доношењем ове одлуке ставља се ван снаге Одлука о смањењу основног капитала донијета на I редовној скупштини акционара за 2012. г. бр. 6714-8/Б од 18.6.2012. г.

VI

Одлука ступа на снагу даном доношења.

ОБРАЗЛОЖЕЊЕ

Закључком бр.01-УП-031-1768/12 од 31.7.2012. г. Комисија за хартије од вриједности РС наложила је да "Бобар осигурање" а.д. Бијељина уреди одлуке (које су усвојене и предате за упис VI емисије акција приликом смањења основног капитала) у складу са чланом 210. став 3. Закона о привредним друштвима ("Сл. гласник РС" бр. 17/05, 1/06, 64/06, и 74/10).
Из горе наведених разлога Скупштина Друштва је донијела нову Одлуку о смањењу основног капитала "Бобар осигурање" а.д. Бијељина, а претходну од 18.6.2012. г. ставила ван снаге.

ПРЕДСЈЕДНИК СКУПШТИНЕ

ПОЗИВ ПОВЈЕРИОЦИМА
(први)

Позивају се повјериоци да пријаве своја потраживања, као и повјериоци чија су недоспјела потраживања настала прије објаве овог обавјештења да могу тражити обезбјеђење својих потраживања у року од 90 дана од дана ове објаве. Обезбјеђење не могу тражити повјериоци који у случају стечаја имају право првенственог намирења из стечајне масе дужника, као ни други повјериоци са обезбијеђеним потраживањем.

РЕПУБЛИКА СРПСКА
ОСНОВНА ШКОЛА "МЕША СЕЛИМОВИЋ"
НАСЕОБИНА ЛИШЊА 78434
ПРЊАВОР

Број: 491/12
Датум: 27.8.2012. године

На основу члана 127. став 5. Закона о основном образовању и васпитању ("Службени гласник Републике Српске", бр. 74/08.), члана 27. и члана 34. Закона о измјенама и допунама Закона о основном образовању и васпитању ("Службени гласник РС" бр. 104/11), као и и члана 3. став 2. Правилника о условима и начину избора директора школе ("Службени гласник Републике Српске," бр.112/09) Школски одбор Основне школе "Меша Селимовић" Насеобина Лишња
р а с п и с у ј е

КОНКУРС

за избор и именовање директора школе

За директора школе може бити изабрано лице које испуњава сљедеће услове:
- има завршен први циклус одговарајућег студијског програма или еквивалент, односно високу или вишу стручну спрему;
- има најмање пет година радног искуства у струци у просвјети након стицања више или високе стручне спреме
- није осуђивано правоснажном пресудом на безусловну казну затвора и да се против њега не води кривични поступак,
- има предложен програм рада и истиче се у реализацији или организацији васпитно-образовног процеса у школи, и
- има положен стручни испит за обављање васпитно-образовног рада,

Уз пријаву кандидати су дужни поднијети сљедећу документацију и то:
- овјерену фотокопију дипломе о завршеној стручној спреми,
- увјерење о положеном стручном испиту за обављање васпитно-образовног рада;
- потврду којом доказује да има најмање пет година радног искуства у струци у просвјети након стицања више или високе стручне спреме,
- љекарско увјерење о психичкој и физичкој способности за рад са ученицима,
- увјерење да није осуђиван правоснажном пресудом на безусловну казну затвора;
- увјерење да се против њега не води кривични поступак;
- приједлог програма рада директора у наредном четворогодишњем мандату;
- препоруку ранијег послодавца, односно наставничког вијећа школе у којој је кандидат запослен
- кратку биографију са подацима о кретању у струци и до сада оствареним резултатима у раду и препоруку ранијег послодавца.

Директор се именује на период од четири године.
Рок за подношење пријава је 15 дана од дана објављивања у дневном листу "Глас Српске". Пријаве на конкурс са неопходном документацијом могу се доставити лично у школу или препорученом пошиљком на адресу: Основна школа "Меша Селимовић" Насеобина Лишња 78434, са назнаком
"ЗА КОНКУРС".
Непотпуне и неблаговремене пријаве неће се узимати у разматрање.
Сви кандидати ће писменим путем бити обавијештени о одлуци о избору директора у року од осам дана од дана доношења исте.

Предсједник Школског одбора:
Невен Милошевић

ЈУ РАДНИЧКИ УНИВЕРЗИТЕТ

Улица Грчка 4, Тел./факс: 051/215 - 076, e-mail: radnickiuniverzitet@teol.net, Матични бр.: 1003399, ЈИБ бр.: 4401548680009,
Жиро рачун: 562-099-00000592-76 NLB Развојна банка а.д., 568-171-18000001-71 Balkan Investment Bank а.д., 552-002-0001841704 Hypo Alpe Adria Bank а.д.

На основу члана 14. статута ЈУ Раднички универзитет Бања Лука и члана 25. став 1 Закона о образовању одраслих ("Службени гласник Републике Српске" 59/09) и рјешења Завода за образовање одраслих број 07/5.1/034-251/10 **р а с п и с у ј е**

КОНКУРС

за упис полазника у школској 2012/2013. години за образовање одраслих у програмима који ће се изводити за средње стручно образовање, као и програмима преквалификације и доквалификације за сљедећа занимања:

- економски техничар,
IV степен стручне спреме, 30 полазника
- пословно-правни техничар,
IV степен стручне спреме, 24 полазника
- пословни секретар,
III степен стручне спреме, 30 полазника
- техничар друмског саобраћаја,
IV степен стручне спреме, 32 полазника
- возач моторних возила,
III степен стручне спреме, (КВ возач), 32 полазника
- техничар електроенергетике,
IV степен стручне спреме, 16 полазника
- техничар рачунарства,
IV степен стручне спреме, 10 полазника
- електричар,
III степен стручне спреме, 16 полазника
- фризер,
III степен стручне спреме, 32 полазника
- основно образовање одраслих

ОПШТИ УСЛОВИ УПИСА
У наведене програме средњошколског образовања одраслих, може се уписати кандидат који има;
- навршених 18 година живота и нема статус редовног ученика или студента,
- има психофизичке услове за савладавање образовног програма,
- завршену најмање основну школу ради завршетка програма средњег стручног образовања одраслих за стицање прве квалификације,
- претходно стечену средњу стручну спрему за програме преквалификације и доквалификације.

ДОКУМЕНТА ПОТРЕБНА ЗА УПИС:
1. Пријава за упис (добија се у школи),
2. Свједочанство о завршеној основној школи – оригинал или овјерена фотокопија
3. Свједочанства о стеченој стручној спреми и диплома – оригинал или овјерена фотокопија (за програм преквалификације и доквалификације)
4. Родни лист (оригинал)
5. Копија личне карте

УПИСНИ РОК
Упис полазника ће се вршити од 3.9.2012. године и трајаће 15 дана од дана објављивања конкурса.

ПРОЦЕДУРА ЗА УПИС
Упис и достава потребних докумената обавља се у ЈУ Раднички универзитет, Грчка 4, Бања Лука
Упис ће се обављати сваким радним даном од 8 до 20 часова.

КОНТАКТИ
Телефони:
051/215-076; 051/215-013
Факс:
051/215-076
e-mail: radnickiuniverzitet@teol.net

"Панефин" д.о.о. Србац
- у стечају
Пријебљези бб, Србац
Србац

На основу члана 105, 107, 108 Закона о стечајном поступку – пречишћени текст ("Сл. гл. РС" бр. 26/10), члана 82, 89, 130 и 131 Закона о извршном поступку ("Сл. гл. РС" бр. 59/03, 85/03 64/05) те сагласности Одбора повјерилаца од 29.8.2012. године, стечајни управник доноси закључак и објављује

ОГЛАС

о продаји некретнина и покретних ствари усменим јавним надметањем

I - НЕКРЕТНИНЕ И ПОКРЕТНА ИМОВИНА.....почетна цијена 6.576.129,00 КМ
- некретнине су процијењене од стране вјештака грађевинске струке дана 28.9.2011. године у вриједности од 5.446.818,00 КМ а чине их: управна зграда 504.471,00 КМ, складиште 400.046,00 КМ, предсушара 155.869,00 КМ, котловница 374.331,00 КМ, децимерница 615.615,00 КМ, међуфазни простор финале 430.100,00 КМ, финала 1.665.430 КМ, портирница 59.500,00 КМ, трафо станица 122.500,00 КМ, бунар 26.100,00 КМ, инфраструктура 427.906,00 КМ, земљиште 664.950,00 КМ у површини од 26.598 m^2 и то: к.ч. 200/1 4731 m^2, 200/3 10213 m^2, 201/7 3513m^2, 201/8 1202 m^2, 201/10 91 m^2, 208/2 67 m^2, 209/2 3081 m^2 уписане у ПЛ 440/14 КО Пријебљези, зк ул 20 и к.ч.200/2 3700 m^2 уписана у ПЛ 440/14 КО Пријебљези,
- покретна имовина процијењена је од стране вјештака машинске струке у укупној вриједности од 1.129.311,00 КМ а састоји се из машина и опреме, а количина и цијене дате су у елаборату о процјени тржишне вриједности од марта 2011. године који је саставни дио огласа.

II - ВИЉУШКАР VO25Y240 (неисправан) 1 комад, почетна цијена 11.000,00 КМ

УСЛОВИ ПРОДАЈЕ:

1. Имовина се продаје у фактичком и правном стању у моменту продаје и на купца се преноси обим права којим стечајни дужник располаже у моменту продаје, тако да и евентуалне разлике у квадратури између стварног стања и стања наведеног у овом огласу не утичу на цијену, као и накнадне примједбе.
2. Продаја имовине обавиће се путем усменог јавног надметања, дана 19.9.2012. године са почетком у 13 часова у згради Окружног привредног суда у Бањалуци, ул. Гундулићева 108.
3. Имовина се продаје према Закону о извршном поступку и на усменом јавном надметању имовина наведена под I не може се продати мање од 1/4 почетне цијене а имовина наведена под II не може се продати мање од 1/3 почетне цијене.
4. Право учешћа на лицитацији имају сва правна и физичка лица која уплате на рачун стечајног дужника 5673531100014824 депозит у износу од 50.000,00 КМ, за имовину наведену под I, односно 10%од почетне цијене за имовину под II.
5. Имовину, која је предмет надметања и која је поименично наведена у налазима вјештака са свим описима и техничким карактеристикама, као и расположиву документацију, заинтересована лица могу погледати сваког радног дана, у времену од 10 до 13 часова при чему је неопходна најава на телефоне 051/ 757-109 и 065/440-866
6. Јавно надметање одржаће се и кад присуствује само један понуђач.
7. Купац је дужан да у року од 15 дана од дана продаје уплати цјелокупан износ продајне цијене на рачун стечајног дужника.
8. Уколико понуђач са најповољнијом понудом не депонује продајну цијену у року од 15 дана, стечајни управник ће закључком прогласити продају неваљаном и новим закључком одредити да су некретнине са опремом, продате другом по реду понуђачу који треба у року од 15 дана од дана пријема тог закључка депонује продајну цијену.
Уколико ни други понуђач не депонује продајну цијену у предвиђеном року, исто правило важи и за трећег понуђача.
9. Купцу, који на усменом јавном надметању купи понуђену имовину, изврши уплату купопродајне цијене и закључи уговор о купопродаји, стечајни управник предаје купљену имовину у року од 30 дана, од дана извршене уплате и закљученог уговора о купопродаји.
10. Положени депозит неће бити враћен купцу који након избора за најповољнијег одустане од куповине, а исти ће се сматрати дијелом авансне уплате од стране одабраног купца који уплати купопродајну цијену. Трошкови поврата депозита падају на терет лица које је учествовало на јавном надметању.
11. Све трошкове око овјере купопродајног уговора, припадајуће таксе и порезе у вези са непокретним и покретним стварима сноси купац, а продавац након завршене продаје и наплате купопродајне цијене, нема у односу на продане ствари никаквих обавеза. Исплатом купопродајне цијене и плаћањем свих потребних пореза и такса престају све купчеве обавезе према продавцу.
12. Правила продаје биће учесницима лицитације подијељена непосредно прије одржавања лицитације.

СТЕЧАЈНИ УПРАВНИК

Продајем

ПОСЛОВНИ ПРОСТОР

75 m^2 у Бањалуци, Пословни центар Јеврејска.

ПОВОЉНО!

Телефон: 065/620-717.

ОКРУЖНИ ПРИВРЕДНИ СУД У БАЊАЛУЦИ
Број: 57 0 Пс 055666 09 Пс
Дана: 31.5.2012. године

Окружни привредни суд у Бањалуци, судија Асмир Коричић, рјешавајући у правној ствари тужиоца "Ф-Аутоцентар СА" д.о.о. Сарајево, заступан по Зијаду Шушићу адвокату из Сарајева, против туженог "Биофин" д.о.о. Лакташи, ул. Карађорђева бр.63, ради дуга, в.с 20.289,45 КМ, дана 31.5.2012. године, донио је сљедећу:

ПРЕСУДУ
ЗБОГ ПРОПУШТАЊА

Обавезују се тужени да тужиоцу на име дуга исплати износ 20.289,45 КМ са законском затезном каматом почев од 12.6.2008. године па до исплате, те да накнади трошкове парничног поступка у износу од 2.894,20 КМ, све у року од 30 дана од дана пријема пресуде.

Образложење

Тужилац је дана 12.2.2009. године поднио тужбу против туженог ради исплате дуга.
У тужби је предложио доношење пресуде због пропуштања, сходно члану 182. Закона о парничном поступку ("Сл. гласник РС" бр. 58/03, 85/03, 74/05 и 63/07, у даљем тексту: ЗПП).
Утврђено је да тужени којем је уредно достављена тужба с прилозима дана 10.5.2012. године, није у законом прописаном року од 15 дана од дана пријема тужбе с прилозима поднио писмени одговор на тужбу, ма да је приликом достављања тужбе на одговор упозорен на посљедице пропуштања те радње.
Уз тужбу су приложени докази и то: рачун бр.ВА-636 од 12.6.2008. године, отпремница бр.645 од 12.6.2008. године, наруџба од 12.6.2008. године, опомена пред тужбу од 30.12.2008. године, који потврђују чињеничне наводе из тужбе.
Према чињеничним наводима из тужбе, тужбени захтјев је основан, па како су се пропуштањем од стране туженог да достави суду одговор на тужбу стекли услови за то, суд је у смислу одредбе члана 182, став 1 Закона о парничном поступку Републике Српске, ("Службени гласник РС" број 58/03, 85/03, 74/05, 63/07-у даљем тексту ЗПП), донио пресуду због пропуштања.
На досуђени износ главног дуга суд је тужиоцу досудио законску затезну камату по опредијељеном захтјеву из тужбе, па до исплате, сходно одредби чл. 324. а у вези са чл. 277. ЗОО-а.
Одлука о трошковима парничног поступка донесена је на основу члана чл. 386. ст. 1., чл. 387 и чл. 396. ст. 1. ЗПП- а, а исти се састоје од трошкова таксе на пресуду због пропуштања 250,00 КМ, састава тужбе у износу од 880,00 КМ, састав опомене у износу од 880,00 КМ, ПДВ 17% у износу од 299,20 КМ, што укупно износи 2.059,20 КМ, трошкове објаве огласа у износу од 585,00 КМ, све укупно 2.894,20 КМ.
Пресуда ће туженом, такође бити достављена сходно члану 348, став 3, ЗПП-а, објавом у дневним новинама и на огласној табли суда.

Судија
Асмир Коричић

ПРАВНА ПОУКА:
Против ове пресуде није дозвољена жалба, али тужени може овом суду поднијети приједлог за повраћај у пређашње стање у складу са чланом 329 ЗПП-а.

Огласи

Огласе, рекламе и читуље можете предати дописништву ГЛАСА СРПСКЕ

Глас Српске
marketing@glassrpske.com
oglasi@glassrpske.com

КУЋЕ
ПРОДАЈА

Продајем кућу и земљу у Мађиру уз Врбас, тел. 065/560-173.

Бакинци - продајем кућу под кровом 10x9,15 на 3.650 м² земљишта уз асфалт, два километра од петље Александровац, цијена фиксна 50.000 КМ, тел. 065/979-003.

Продајем кућу 9x10, новоградња, приземље пословни простор, спрат и поткровље станови, тел. 051/317-719.

Продајем у Бањалуци, на Старчевици, старију кућу са плацем од 857 м², тел. 065/698-012.

Продајем у Бањалуци, ул. Козарска, двије куће, са различитим квадратурама плаца, тел. 065/698-012.

Продајем у Бањалуци, на Ребровцу 14x9 м, недовршену кућу П+1+М са плацем од 1.100 м², тел. 065/698-012.

Продајем кућу у Челинцу код Дома здравља и плац у Трну, тел. 065/322-144; 065/398-459; 051/436-593.

Продајем кућу у центру на плацу од 600 м², ул. Солунска, тел. 066/205-505; 051/216-155.

Продајем куће у Бањалуци, насеље Лазарево, 200.000 КМ, 230.000 КМ, 260.000 КМ, 810.000 КМ, тел. 065/549-687.

Продајем започету кућу у Кључу, папири уредни, тел. 065/034-768.

Продајем приземницу на чијој парцели је предвиђена изградња стамбено-пословног објекта По+П+3, ул. Ранка Шипке 10, тел. 065//180-753; 051/307-514.

Продајем кућу на жељезничкој станици у Врбањи, тел. 066/205-505; 051/216-155.

Продајем дио куће, ул. Душка Кошчице бр. 14, тел. 066/436-767.

Продајем у Дракулићу недовршену кућу са дунумом земље, цијена по договору, тел. 066/679-278.

Продајем имање на Лаушу, ул. Душана и Владе Копање бр. 48, Павловац, могу и плацеви, тел. 051/437-346.

Продајем двије тотално сниране куће, гаража, ограђено, са плацем од 3.500 м², близина петље, асфалт до куће, струја, вода, усељива, ул. Благоја Паровића, тел. 065/636-545.

Продајем кућу на спрат са два стана по 80 м², са двориштем, гаражом, почетак улице Јовице Савиновића или мијењам за мањи стан уз договор, тел. 065/636-545;.

Продајем кућу на Петрићевцу, 130.000 КМ и кућу у ул. Косте Војновића 95.000 КМ, тел. 065/652-344.

Продајем у Маховљанима супер функционалну кућу са рестораном, повољно, тел. 065/355-359.

Продајем кућу с окућницом, 800 м² у Душанову код Нове Тополе, тел. 065/585-908.

Продајем кућу у Бањалуци, ул. Паве Радана, цијена 310.000 евра, рег. планом предвиђена зграда, тел. 065/549-687.

Продајем усељиву недовршену кућу, новоградња, у Јаблану или мијењам за мањи стан уз договор, тел. 065/297-732.

Продајем кућу у Доњем Вакуфу, кућа, штала, 1.500 м² баште, поред ријеке, 22.000 евра, тел. 065/549-687.

Продајем новију кућу, 60 м², 1/1, одмах усељива, 1.300 м² земље, ограђено, са воћем, село Кришковци, цијена 10.000 КМ, тел. 065/008-451.

Продајем или мијењам кућу спратницу са свим помоћним објектима у Санском Мосту за стан у Бањалуци, тел. 065/915-746; 066/628-308.

Повољно продајем двије етаже куће на Старчевици, стан 78 м², гаража 18 м², остава 20 м², плус стан од 40 м², може замјена, тел. 065/522-838.

Продајем кућу, 50 м² стамбеног простора, санирана, са двориштем 120 м², ул. Гаврила Принципа, тел. 065/636-545; 065/192-000.

Продајем кућу у Градишци са стамбеним и пословним простором на повољној локацији, тел. 066/725-673.

Продајем куће у Бањалуци и околини, тел. 065/355-359.

Продајем старију кућу код "Витаминке" са плацем од 1.194 м² или мијењам за мањи стан у центру, тел. 065/633-568.

Градишка, на аутобуској станици, продајем кућу и пословни простор (бивши "Болеро"), предвиђена зграда, плац 300 м², цијена 65.000 евра, тел. 065/935-191.

Продајем мање имање у Косјерову код Лакташа, цијена по виђењу имања, тел. 065/622-572.

Продајем кућу, насеље Лазарево, тел. 065/560-173.

Продајем кућу у Санском Мосту, кућа + дворишни објекти, цијена 33.000 евра, насеље Здена, тел. 065/549-687.

Продајем кућу у Кнежеву, П+С+П, 400 м² плаца, папири уредни, све 1/1, цијена 21.000 евра, тел. 066/608-487.

Градишка - Драгељи, продајем имање са 11 дунума земље, струја, градска вода, асфалт, ријека, тел. 065/569-294.

Продајем хитно кућу на спрат са двориштем и пословним простором у Обилићеву, у ул. Браће Југовића, тел. 065/636-545.

Продајем кућу и плац од 1.000 м² код жутих зграда на Петрићевцу, тел. 065/363-103.

Продајем усељиву кућу, дуплекс вел. 13x11м (П+1+1) са гарсоњером у поткровљу и локалом у приземљу, са централним гријањем, плац 500 м², Бањалука, ул. Јовице Савиновића 101, тел. 065/696-353.

Продајем кућу преко пута "Сирана", може замјена за стан уз доплату, тел. 065/685-800.

Продајем кућу, 220 м², са пословним простором, у Дервишима, окућнице 760 м², тел. 065/685-800.

Продајем кућу и земљиште, око 3.000 м², у Челинцу доњем, преко моста, хитно и повољно, тел. 065/636-545.

Продајем кућу, 130 м², у ул. Гаврила Принципа, са окућницом од 500 м², хитно, повољно, уз пут, код "Напријеловог" игралишта, тел. 065/636-545.

Продајем кућу на спрат са два пословна простора, гаражом и окућницом, 500 м², у Крфској улици, папири 1/1, тел. 065/636-545.

Продајем кућу у Палама 12x9, централно гријање, телефон, гаража, воћњак, помоћни објекат и 1.000 м² земљишта, тел. 057/224-695.

Продајем кућу на спрат са десет дунума земље или мијењам за већи стан, девет километара од Бањалуке, тел. 065/624-480; 309-032.

Продајем кућу у Павловцу, веома повољно, тел. 065/685-800.

Продајем кућу у Гламочанима, намјештена два стана, помоћни објекат са 1.000 м² окућнице. Може замјена за стан у Бањалуци, тел. 065/685-800.

Издајем потпуно намјештен трособан стан у приватној кући, централно, посебан улаз, Петрићевац, ул. Мајевичка, тел. 065/515-094.

Продајем кућу на плацу од 640 м² преко пута болнице на Паприковцу, ул. Ј. Рашковића, тел. 065/421-795.

Продајем кућу у Дракулићу 8x10 (300 м²), приземље + два спрата, 1/1, папири уредни, кућа стара три године, цијена 150.000 КМ, тел. 066/466-753.

Продајем кућу у Лакташима, 9x8 и дворишну 9x5, 1.240 м² окућнице и плац од 580 м², повољно, тел. 065/685-800.

Продајем кућу на спрат са поткровљем и окућницом од око 900 м², ограђено, под воћем, властито гријање, преко пута "Гласа", Кочићев вијенац, тел. 065/636-545.

Продајем недовршену кућу П+1 и четири дунума земље, а може и мање у Јаблану код католичке цркве, тел. 065/575-903.

Продајем кућу на спрат са поткровљем, три трособна стана, са гаражом, окућницом од 330 м², властито централно гријање, код Завода дистрофичара, ул. Др Велимира Човића, папири 1/1, одмах усељива, тел. 065/636-545.

Издајем кућу и спрат куће ул. Босе Живковић бр 64 на Лаушу, тел. 065/781-512.

Продајем кућу на спрат са више већих помоћних објеката на десет дунума земље у комаду, у центру Поткозарја - Ивањска, асфалт, струја, вода, тел. 065/531-101.

Продајем кућу на спрат 180 м² у Бугојну, са 670 м² окућнице, ул. Армије БиХ, према фабрици "Славко Родић", хитно, тел. 065/636-545.

Продајем кућу у центру, тел. 066/205-505; 051/216-155.

Продајем повољно усељиву кућу са високим поткровљем на плацу 1.300 м² у Кочићеву, Градишка, ограђено, струја, вода и дворишна зграда са грађевинском дозволом, тел. 065/417-581.

Продајем кућу код Зеленог моста, Бањалука, са пословним простором и плац од 397 м², тел. 065/698-012.

Продајем у Бањалуци кућу, Козарска, П+1 са централним гријањем и плацем око 660 м², тел. 065/698-012.

Продајем кућу у Гламочанима са окућницом од 4.000 м², одмах усељива, тел. 065/920-111.

Старија кућа, штала, 21 дунум обрадиве земље, три шуме, вода, струја, 1/1 Кијевци, општина Градишка, повољно, тел. 051/371-200.

Продајем први спрат куће са окућницом, ул. Раде Кондића 6ц, Бањалука, тел. 051/354-596; 066/204-912.

Продајем новосаграђену кућу, 2008. година, 9x8 м, на површини од 1.300 м², први спрат завршен, поткровље није, Рамићи, папири 1/1, цијена 80.000 КМ, тел. 065/636-545.

Продајем кућу на плацу од 500 м² гаражу и помоћни објекат, насеље Сунце, Бањалука, ул. Максима Горког 32 А, тел. 051/215-379; 065/628-244.

Продајем кућу високу приземницу 8x11 са десет дунума земље, цијена 25.000 КМ, Омарска, тел. 066/491-551; 065/334-641.

Продајем кућу са окућницом у Гламочанима код школе, тел. 065/912-912.

Продајем у ул. 1.300 каплара нову кућу 10x13 П+1+м на плацу 350 м² са грађевинском дозволом, тел. 065/785-526.

Издајем приземље куће 60 м², намјештено, у близини зграде Владе, тел. 066/668-770.

Продајем недовршену кућу у Новом Саду, Липов гај, ул. С. Синђелића, тел. +38162/310-032.

Александровац - Мрчевци, кућа П+1, 9,5x12 м и дворишни објекат 8x4,5 м, на плацу од 3.100 м², ограђено, 1/1, са документацијом, цијена 60.000 евра, тел. 065/935-191.

Продајем кућу у насељу Ада, Бањалука, тел. 051/429-720.

Продајем кућу у Горњим Кобатовцима, тел. 065/749-423.

Продајем кућу у Кључу (пословни +гаража+стамбени простор) или замјена за кућу или стан у Бањалуци, Приједору, М. Граду, Градишци, тел. 065/644-785.

Продајем кућу у Кнежици, опш. Козарска Дубица, 9x8, висока приземница, тел. 051/307-088.

Продајем кућу у центру Доњег Вакуфа, тел. 051/437-187.

Продајем куће у Бањалуци од 35.000 до 3.500.000 КМ, тел. 065/549-687.

Продајем стару кућу са локацијском дозволом за стамбено-пословни објекат По+П+4, Б.Г.П. 1.670 м², тел. 065/581-549.

Продајем недовршену кућу високу приземницу 8x11 са десет дунума земље, Омарска, цијена 25.000 КМ, тел. 066/491-551; 065/334-641.

Продајем кућу у Бањалуци, Петрићевац - Љевчанска, плац 750 м², цијена 275.000 КМ, тел. 065/549-687.

Продајем кућу са пословним простором и станом од 100 м², све 1/1, употребна дозвола, повољно, на главном путу - Дервиши, тел. 065/633-568.

Продајем усељиву приземну кућу в.п. код "Космоса", може замјена за стан уз договор, тел. 065/528-247.

Бањалука - Јосиповићи, продајем кућу и 35 дунума земље, тел. 065/569-294.

Продајем кућу на Паприковцу, десет минута од центра. Три посебна стана по 100 м², тел. 065/685-800.

Продајем кућу у Прњавору, ул. Гаврила Принципа 26, П+П+С, централно, кабловска, интернет, тел. 051/663-439; 051/436-711; 065/751-072.

Продајем или мијењам за мањи стан кућу у Карановцу са 500 м² окућнице, тел. 051/212-357.

Продајем кућу у Росуљама, 700 м² окућнице, тел. 065/685-800.

Продајем кућу, подрум + двије етаже (центр. гријање), плац од 170 м², ул. Др Велимира Човића, цијена 135.000 КМ, хитно, тел. 065/524-505; 051/316-955.

Продајем повољно кућу и 12 дунума земље у Мишином Хану - Вуковићи 210, тел. 051/397-249; 051/466-170; 065/192-390.

На улазу у Гламоч, на путу Гламоч - Ливно - Сплит, на продају кућа са помоћним објектима на 900 м², може замјена за Нови Сад и околину, повољно, тел. 065/531-101.

Трн - Јаблан, продајем кућу приземницу са централним гријањем, 14x9 и плац од 830 м², тел. 065/698-012.

Продајем усељиву приземну кућу на плацу од 450 м², може замјена за стан уз договор, тел. 065/528-247; 065/972-569.

Кућу са земљом на путу Бањалука - Крупа на Врбасу продајем или мијењам за стан у Бањалуци, тел. 065/448-808.

Продајем кућу у ул. Франа Супила, тел. 065/631-613.

Продајем кућу у Лазареву, 95.000 евра 190 м², са 340 м² окућнице хитно, тел. 065/652-344.

Продајем кућу са окућницом од шест дунума на атрактивном мјесту, Горње Мотике, Бањалука, тел. 065/725-630.

Продајем кућу на Паприковцу, 9x10, на плацу од 640 м², приземље, спрат, поткровље није израђено, има централно, тел. 065/448-763.

Продајем кућу приземље 9,60x8,60 на плацу од 500 м² у Бањалуци гаража 8x5, вл. 1/1, тел. 065/683-125.

Продајем кућу у Обилићеву, 150 м², 454 м² окућнице, цијена 210.000 КМ, тел. 065/652-344.

Продајем срећену, усељиву кућу спратницу у Бањалуци (два улаза, два двособна стана, гаража, помоћне просторије), папири уредни, тел. 066/347-480.

Продајем кућу П+1 у Дервишима, Бањалука, 390 м² плаца, стара градишка цеста, тел. 065/698-012.

Продајем кућу у Гламочанима, тел. 066/648-262.

На плацу од 460 м² продајем пола куће, два стана у поткровљу, погодно за представништво, објекат је са два лица, тел. 307-445.

Продајем повољно кућу, локал и дворишну, ул. Змај Огњеног Вука, Лазарево, тел. 065/591-823.

Продајем кућу са окућницом од 644 м² у Росуљама, ул. Лазаричка, власништво 1/1, тел. 062/355-008.

Продајем кућу, доњи спрат са пословним простором, прва зона, Солунска 12, тел. 066/897-469.

Продајем кућу на лијепом мјесту у Карановцу или мијењам за мањи стан у Бањалуци, тел. 051/212-357.

Продајем старију кућу на Старчевици у Бањалуци са плацем од 857 м², тел. 065/698-012.

КУПОВИНА

Купујем кућу у насељу Лауш у Бањалуци до 100.000 евра, тел. 051/922-778.

ЗАМЈЕНА

Мијењам кућу у Санском Мосту (кућа+двор. објекти) насеље Здена, ул. Првомајска, за слично у Бањалуци -кућа, стан, барака, плац...., тел. 065/549-687.

Мијењам кућу у Доњем Вакуфу (кућа+штала+1.500 м² баште поред ријеке) за слично у Бањалуци, кућа, стан, барака, плац, тел. 065/549-687.

Мијењам у Бањалуци срећену, усељиву кућу спратницу, за кућу у Руми (Србија), папири уредни, тел. 066/347-480.

Мијењам нову кућу у ул. 1.300 каплара за стан у Бањалуци, тел. 065/785-526.

ИЗДАВАЊЕ

Издајем једнособан стан у кући, тел. 387 65/234-556, 051/466-883.

Издајем кућу са четири собе, кухињом, купатилом, све намјештено, за већу породицу или студенте, тел. 065/750-195.

Издајем дворишну кућу, једнособан стан, намјештен са купатилом и ходником, тел. 051/282-871.

Издајем дјевојкама спрат куће на

Старчевици, одвојен улаз, тел. 065/759-420.

Издајем стан, спрат куће, ул. Ђуре Јакшића 6, тел. 065/526-703.

Издајем празну трособну кућу, тотално санирану и сређену, хитно на дужи период код Зеленог моста у Бањалуци, тел. 065/636-545; 065/192-000.

Изнајмљујем кућу ученицима близу Гимназије и Медицинске школе, тел. 065/373-794.

Издајем празну дворишну кућицу у Обилићеву, одлична локација, тел. 066/328-896.

Издајем полунамјештену од 80 m^2, кућу у ул. Крајишких бригада 70, транзитни пут, изнад "Чајавеца", 250 КМ, тел. 066/531-869.

Издајем кућу запосленом брачном пару или студентима, централно гријање, Пионирска улица, Бањалука, тел. 065/260-908.

Издајем кућу у Гламочанима, одмах усељива, може и продаја, тел. 065/920-111.

Изнајмљујем приземље куће, Р. Кондића, без газа, све по договору, тел. 066/257-678.

Издајем дворишну кућу за два студента на Старчевици, цијена 200 КМ, тел. 065/828-437.

Издајем намјештену кућу за становање, три мокра чвора, улица Василија Острошког бр. 1, Лазарево, тел. 065/896-422.

Издајем луксузно опремљену кућу код Ребровачке цркве, тел. 065/631-613.

Издајем први спрат куће, посебан улаз, гаража, телефон и подрум, Подгоричка 68, Лазарево, тел. 051/386-974; 051/453-108.

Издајем на Страчевици спрат куће за три дјевојке или младића, повољно, тел. 065/051/193; 051/465-284.

Издајем спрат куће студенткињама, тел. 065/529-814.

Издајем једнособан намјештен стан у приватној кући са централним гријањем, Старчевица, тел. 051/439-928.

Издајем ненамјештену кућу у Трну, тел. 066/223-636.

ПОНУДА

Нудим двије куће на чување, вишечланој породици, насеље Чивчије, Драгочај 245, тел. 066/683-430.

СТАНОВИ ПРОДАЈА

Продајем двособан стан у центру Бањалуке, прва зона, тел. 065/857-636.

Продајем једноипособан стан од 44 m^2 у подножју Старчевице, близу факултета. Безбједносна врата, клима, централно гријање, лифт, балкон. Цијена 90.000 КМ, тел. 065/779-685.

Продајем нов двособан луксузно намјештен стан код Економског факултета, 1.500 КМ/1m^2, тел. 387 66/856-413.

Продајем стан код апотеке "1. мај", трособан, 80 m^2, 30 m^2 поткровља служи као остава, четврти спрат, стање одлично, могућа замјена, тел. 387 65/598-800.

Продајем стан у новоградњи, 34 m^2, властито гријање на гас, санитарна вода на гас, климатизовано, улица Стојана Новаковића 12, тел. 387 65/534-684.

Продајем стан, 80 квадрата, строги центар, војна зграда, четврти спрат, тел. 065/519-130; 387 65/909-500.

Продајем намјештен стан, 95 квадрата, други спрат, улица Триве Амелице, црвене зграде, Росуље. Цијена по договору, тел. 387 65/740-801.

Продајем комплет намјештен и опремљен новији двопособан стан, 65 m^2, на четвртом спрату, са лифтом и гаражним мјестом, у улици Васе Глушца 7, изнад "Харизме", клима, гријање, тел. 387 65/194-969.

Продајем више гарсоњера у изградњи од 29 и 30 m^2, код "Интерекса", може и на кредит, тел. 387 65/562-426.

Продајем трособан стан, 62 m^2, новоградња, у близини Самачког хотела, високо приземље, по 1.700 КМ/m^2, хитно, тел. 387 65/562-426.

Продајем више станова у изградњи и готових различитих величина и локација, тел. 387 65/562-426.

Продајем стан у насељу Сунце, 67,4 квадрата, високо приземље, у одличном стању, тел. 387 65/930-931.

Продајем станове код Ауто-мото савеза, 47 m^2 и 49 m^2, тел. 065/685-800.

Продајем стан, 59 m^2, погодан за пословни простор, центар, иза "Крајина осигурања", тел. 066/633-885.

Продајем стан у "Пентагону", 76 m^2, први спрат, тел. 065/685-800.

Продајем трособан стан у Алеји Светог Саве код СД "Борик", 86 m^2, трећи спрат, има лифт, тел. 065/241-575.

Продајем гарсоњеру нову у Лазареву, 30 m^2, цијена 53.000 КМ, тел. 066/466-753.

Продајем стан у Новој вароши, 65 m^2, други спрат, тел. 065/685-800.

Продајем стан, 86 m^2, трећи спрат, Алеја Светог Саве, тел. 065/685-800.

Издајем намјештен једнособан стан у Обилићеву (за једну или двије дјевојке), гријање ТА пећ цијена 300 КМ, тел. 065/752-355.

Продајем или мијењам за мањи стан од 80 m^2 у Пентагону, осми спрат, 1.800 КМ/m^2, тел. 065/652-344.

Продајем стан у улици Мајке Југовића, 89 m^2, први спрат, "Интегралова" зграда, тел. 065/685-800.

Продајем нов стан, 66 m^2, у Новој вароши, трећи спрат, тел. 065/685-800.

Продајем нове станове 90 m^2, 94 m^2, 95 m^2, "Тополино" зграде, цијена 2.100 КМ/m^2, тел. 065/549-687.

Продајем стан у Лазареву, 71 m^2, тел. 065/685-800.

Продајем двособне станове 44 и 48 m^2 у изградњи, други спрат, ул. Деспота Стефана Лазаревића, цијена 1.299 КМ/m^2 са ПДВ-ом, тел. 065/524-505, 051/316-955.

Продајем стан, 48 m^2, у улици Степе Степановића, близу Студентског центра, тел. 066/633-885.

Продајем хитно и повољно једнособан стан, 44 m^2, у Бањалуци, тел. 0016786978497.

Продајем нове станове 39 m^2, 47 m^2 и 50 m^2 у насељу Дервиши, цијена 1.300 КМ/m^2, тел. 065/549-687.

Продајем стан у Новом Саду од 45 m^2 код Новосадског сајма, тел. 051/437-016; 065/386-230.

Издајем стан на Старчевици, ул. Саве Љубоје, ненамјештен, 50 m^2, на првом спрату, тел. 066/235-816.

Продајем стан, 37 m^2, у насељу Анте Јакића, први спрат, Бањалука, тел. 065/698-012.

Продајем трособан стан 80 m^2 , цијена 1.800 КМ/m^2, усељиво у септембру, тел. 065/652-344.

Продајем саниран стан, 50 m^2, сутерен, близу факултета, подножје Старчевице у Бањалуци, тел. 065/698-012.

Продајем стан у центру града, ул. Симе Шолаје, на првом спрату, стара градња, тел. 066/235-816.

Продајем у Борику стан 41 m^2, у близини кампуса, нова градња, тел. 065/698-012.

Продајем стан у Обилићеву, први спрат, 74 m^2, цијена 1.800 КМ/m^2, тел. 065/652-344.

Продајем стан, 40 m^2, први спрат, ужи центар града, тел. 065/685-800.

Продајем двоетажни трособан стан у насељу Ада, 93 m^2, цијена 115.000 КМ, тел. 065/562-426.

Продајем стан 101 m^2, шести спрат, двоетажни - Борик, цијена 200.000 КМ, може и замјена за два мања, тел. 065/549-687.

Продајем стан, 64 m^2, у Борику у "Титанику", хитно, тел. 065/636-545.

Продајем двособан комфоран стан, 61 m^2, други спрат, ул. Царице Милице, саниран, повољно, могућ договор, или мијењам за већи, тел. 065/636-545.

Продајем двоипособан стан у Борику, шести спрат, 76 m^2, тел. 065/355-359.

Продајем комфоран стан, 57 m^2, у Борику, ул. Живојина Мишића, усељив, има лифт, тел. 065/636-545.

Продајем двособан комфоран стан, 63 m^2, улица Косовке дјевојке, хитно, тел. 065/636-545.

Продајем двособан стан у строгом центру 57 m^2, в. п., повољно, тел. 065/355-359.

Продајем двособан стан у подножју Старчевице, тел. 065/355-359.

Продајем повољно стан, 57 m^2, у Борику, ул. Ж. Мишића, тел. 065/355-359.

Продајем три трособна стана на Старчевици, тел. 065/355-359.

Хитно продајем двособан стан 74 m^2, поткровље, ул. Илије Гарашанина, новоградња, 1.200 КМ/m^2, тел. 065/284-450.

Продајем стан 105 m^2, четврти спрат, саниран, у Борику - Пентагон, цијена 105.000 евра, тел. 065/549-687.

Продајем нов трособан стан, 78 m^2, преко пута парка "Младен Стојановић", цијена 1.950 КМ/m^2 са ПДВ-ом, тел. 065/524-505; 051/316-955.

Продајем стан, 54 m^2, трећи спрат, стара градња, Обилићево, тел. 066/235-816.

Продајем стан у центру Прњавора, 74 m^2, први спрат, тел. 065/603-637.

Продајем трособан стан, 75 m^2, у Борику, Бањалука, трећи спрат, екстра реновиран, тел. 065/901-781.

Продајем стан, 43 m^2 + остава, у Борику, Раље Крилатице, нереновиран, пети спрат, тел. 065/584-890; 380-178.

Продајем два стана, усељиви, у строгом центру града вел. 82 m^2 и 61 m^2, цијена по договору, папири уредни 1/1, тел. 065/986-453.

Продајем једнособан и двособан стан, тел. 066/205-505; 051/216-155.

Продајем станове на Старчевици од 52, 60 и 64 m^2, тел. 065/685-800.

Продајем стан, 62 m^2, четврти спрат, Лакташи, код вртића, тел. 065/685-800.

Продајем двособан стан 59 m^2, у центру Бањалуке, стара градња, Грчка улица, тел. 065/394-923.

Продајем стан у Борику, 41 m^2, цијена 2.250 КМ/m^2, тел. 065/652-344.

Продајем стан, 50 m^2, у Новој вароши, 95.000 КМ, тел. 065/652-344.

Продајем стан на Старчевици, 61 m^2, трособан, други спрат, цијена 1.550 КМ/m^2, тел. 065/652-344.

Продајем тотално сређен нов стан 43 m^2, на почетку Лауша, тел. 065/355-359.

Продајем једнособан стан, 47 m^2, ул. Ђуре Ђаковића, Бањалука, тел. 065/740-356.

Продајем гарсоњеру у строгом центру Козарске Дубице, први спрат, реновирана, или мијењам за сеоско имање на правцима Костајница - Дубица - Градишка, тел. 065/685-800.

Продајем стан код "Интерекса", 54 m^2, са двије спаваће собе и стан од 50 m^2, повољно, тел. 065/685-800.

Издајем празан стан са кухињом у ул. Српских рудара 48, на Лаушу, тел. 280-922; 066/884-431.

Продајем двособан стан, 49 m^2, други спрат, комплет намјештен, остава четири квадрата, ул. Арсенија Чарнојевића, Обилићево, тел. 065/524-505; 051/316-955.

Станови на продају код Економске школе, 31, 40 и 92 m^2, тел. 065/685-800.

Продајем стан у центру, 74 m^2, цијена 1.800 КМ/m^2, тел. 065/652-344.

Продајем станове на Лаушу код школе 37 m^2, 40 m^2, 43 m^2, 53 m^2, повољно, тел. 065/685-800.

Продајем врло повољно једнособан стан у Бањалуци, тел. 061/984-498.

Продајем трособан стан, 78 m^2, ул. Раље Крилатице, Борик, цијена 1.550 КМ/m^2, тел. 065/524-505; 051/316-955.

Продајем стан у центру града, 65 m^2, први спрат, стара градња, тел. 066/235-816.

Продајем једнособан стан, затворен балкон, укњижен, четврти спрат, лифт, 42 m^2, три км од центра, цијена 75.000 КМ, тел. 066/691-052.

Продајем стан у Борику, Бањалука, 57 m^2, трећи спрат, код кампуса, тел. 065/698-012.

Продајем двособан стан, 57 m^2, први спрат, ул. Косовке дјевојке, цијена 1.700 КМ/m^2, тел. 065/652-426.

Продајем трособан стан, 72 m^2, трећи спрат, реновиран, ул. Анђе Кнежевић, код МУП-а, цијена 1.590 КМ/m^2, може замјена за мањи, тел. 065/524-505; 051/316-955.

Продајем стан у Бањалуци, 68 m^2, први спрат, почетак Борика, тел. 065/698-012.

Продајем монтажну бараку, 65 m^2, преко пута "Интерекса", Војводе Приједе 220, тел. 065/594-281.

Продајем нов усељив двособан стан од 61 m^2 и трособне станове од 71 и 82 m^2, ул. Ранка Шипке, насеље Лорка, тел. 065/524-505; 051/316-955.

Продајем стан, 54 m^2, лифт, трећи спрат, подно гријање, у Београду, Кошутњак, тел. 051/437-505; 00381/11-25-4425.

Продајем стан, 57 m^2, у Новој вароши, први спрат, цијена 1.800 КМ/m^2, тел. 065/652-344.

Продајем стан у Обилићеву 28 m^2, први спрат, Бањалука, тел. 065/698-012.

Продајем двособан стан, 51 m^2, ул. Скендера Куленовића код старог СУП-а, цијена 90.000 КМ, тел. 065/562-426.

Продајем двособан стан, 61 m^2, приземље, цијена 1.350 КМ/m^2, новоградња, Старчевица, тел. 065/562-426.

Бањалука - Обилићево продајем нови стан 100 m^2, први спрат, тел. 065/569-294.

Продајем двособан стан у центру, 58 m^2, први спрат, подрум 12 m^2, може и са гаражом, Васе Пелагића 7, Бањалука, тел. 065/461-655.

Продајем стан, 47 m^2, други спрат, нова градња, Облилићево, Булевар Д. Максимовић, тел. 066/235-816.

Продајем у Бањалуци стан, 57 m^2, двоипособан, други спрат, Обилићево, тел. 065/698-012.

Продајем стан у Борику код кампуса, 57 m^2, четврти спрат, хитно и повољно, тел. 065/698-012.

Продајем нове станове у центру Бањалуке код Гимназије 50 m^2 - четврти спрат, 56 m^2 - трећи спрат, 70 m^2 - други спрат, цијена 2.300 КМ/m^2, тел. 065/549-687.

Продајем стан, 48 m^2, Обилићево, трећи спрат, ул. Цара Лазара, 80.000 КМ, фиксно, тел. 065/935-191.

Продајем стан 59 m^2 у Бањалуци у ул. Ђеде Кешмановића, Старчевица, други спрат, тел. 065/698-012.

Продајем трособан стан у Борику (92 m^2) или мијењам за мањи, тел. 065/262-917.

Продајем стан у центру града површине 46 m^2, први спрат, цијена 86.000 КМ, тел. 066/466-753.

Продајем више гарсоњера и мањих станова код "Интерекса" по 1.500 КМ + ПДВ, тел. 065/562-426.

Продајем трособан стан у строгом центру, 71 m^2, ексклузивно опремљен, повољно, тел. 065/562-426.

Продајем једнособан стан, 42 m^2, код Пољопривредне школе, са комплетним намјештајем, новоградња, цијена 1.750 КМ/m^2, тел. 065/562-426.

Прдајем стан од 42 m^2 у Обилићеву, први спрат, ул. Браће Поткоњака бр. 14, тел. 051/462-488; 066/646-702.

Продајем стан 57 m^2, седми спрат, у Борику, Бањалука, хитно и повољно, код кампуса, тел. 065/698-012.

Продајем стан на Старчевици 65 m^2, трећи спрат, са кухињом и властитим гријањем, цијена 1.400 КМ по m^2, тел. 065/548-396.

Продајем станове у Обилићеву 53 и 54 m^2. Зграда у изградњи, тел. 065/685-800.

Продајем двоипособан стан, 68 m^2, у Борику, први спрат, цијена 2.000 КМ, хитно, тел. 065/562-426.

Продајем стан, 54 m^2, пети спрат, Старчевица, тел. 065/698-012.

Продајем стан, 75 m^2, зграда у изградњи. Завршетак изградње у априлу, улица Јована Дучића, код "Медицинске електронике", цијена повољна, тел. 065/685-800.

Продајем двоипособан стан у Борику, 58 m^2, реновиран, цијена 130.000 КМ, први спрат, тел. 065/562-426.

Продајем стан, 41,5 m^2, у ул. Стојана Новаковића 12, цијена по договору, тел. 065/911-243; 051/923-773.

Продајем четворособан стан у Борику, други спрат, 109 m^2, цијена по договору, тел. 066/307-992.

Продајем стан код нове зграде Владе, 56 m^2, тел. 065/685-800.

Продајем трособан стан, 62 m^2, новоградња, високо приземље, у подножју Старчевице, цијена 1.700 КМ/m^2, тел. 065/562-426.

Продајем двособан стан, 45 m^2, код Самачког хотела на Старчевици, цијена 1.750 КМ/m^2, тел. 065/562-426.

Продајем једнособан стан, 41 m^2, новоградња у Обилићеву, цијена 2.000 КМ/m^2, усељив 1.10.2012, тел. 065/562-426.

Продајем или мијењам за мањи уз договор стан у подножју Старчевице, 68 m^2 (двоипособан), четврти спрат, тел. 051/437-623.

Продајем стан, 70 m^2, блок 23, Нови Београд, звати послије 16 часова, тел. 065/561-195.

Продајем у центру града код Економске школе новији двособан стан, 64 m^2, са подземном гаражом, тел. 066/913-106.

Продајем трособан стан, 72 m^2, улица Ђуре Ђаковића, Кочићев вијенац, цијена 128.000 КМ, тел. 066/698-608.

Продајем двособан стан, први спрат, 50 m^2, Обилићево, тел. 051/666-271; 065/525-031.

Продајем стан, 57 m^2, у центру, цијена 100.000 КМ, тел. 065/227-292.

Продајем комфоран стан од 55 m^2, ул. Талијанског батаљона Матеоти, код школе "Јован Цвијић" у Бањалуци, 1/1, тел. 065/636-545.

Продајем стан, 93 m^2, преко пута "Карингтонке". Цијена повољна, тел. 065/685-800.

Продајем троипособан генерално реновиран стан, 94 m^2, први спрат, Пентагон, тел. 065/583-683.

Продајем двособне станове, 56 m^2 у ул. Душка Кошчице и 57 m^2 у ул. Степе Степановића, тел. 065/524-505; 051/316-955.

Продајем једнособан стан, 40 m^2, у улици Талијанског батаљона Матеоти 5, тел. 065/825-773.

Продајем стан у "Пентагону", 86 м², први спрат. Цијена повољна, тел. 065/685-800.

Продајем двоипособан стан, 70 м², први спрат, комплет реновиран и гаражу, 20 м², ул. Душка Кошчице код СУП-а, тел. 065/524-505; 051/316-955.

Продајем или мијењам четворособан стан у најстрожем центру Сарајева за већи двоипособан стан у Бањалуци уз доплату, звати од 17 до 20 часова, тел. 318-028.

Продајем стан на Старчевици 75 м², потпуно реновиран, први спрат. Повољно, тел. 065/685-800.

Продајем двособан и трособан стан, тел. 066/205-505; 051/216-155.

Продајем четворособан стан, 107 м², други спрат, 700 метара од центра, положај и распоред добар, цијена 1.650 КМ/м², тел. 065/048-109.

Бањалука, Анте Јакића, продајем стан, 57 м², први спрат, генерално реновиран, може замјена за стан од 40 до 45 м², тел. 065/569-294.

Продајем усељив трособан стан од 72 м², други спрат, насеље Лорка, и стан 78 м², први спрат - Росуље, тел. 065/524-505; 051/316-955.

Продајем стан, 45 м², под Старчевицом, добра локација, реновиран, тел. 065/718-690.

Бањалука - Булевар цара Душана продајем двособан стан 48,70 м², тел. 065/569-294.

Продајем једнособан стан у Ријеци, центар града, с великим балконом, високо приземље, тел. 385 99/241-7413.

Продајем нов стан, 52 м², први спрат, преко пута парка "Младен Стојановић", тел. 065/685-800.

Продајем стан у Обилићеву 45 м², сутерен, засебан је вањски улаз, потпуно реновиран, повољно, тел. 065/528-232.

Бањалука, ул Романијска, продајем трособан стан, 67 м², тел. 065/569-294.

Продајем стан у изградњи, 46 м², под Старчевицом, цијена 2.000 КМ/м², тел. 065/652-344.

Продајем двособан стан, 54 м², ул Степе Степановића, цијена 90.000 КМ, тел. 066/466-753.

Продајем два стана у ул. Анке Дракулић, 38 и 53 м², усељиво, ново, тел. 065/652-344.

Продајем четворособан усељив стан, пети спрат, 95 м², 1.900 КМ/м², тел. 065/652-344.

Продајем стан, 39 м², у Борику, Бањалука, пети спрат, тел. 065/698-012.

Продајем нов стан 46 м² у Лазареву, има двије собе и гарсоњеру 29 м², цијена повољна, тел. 065/466-753.

Продајем или мијењам двособан стан у монтажној кући од 51 м² у Лазареву за мањи стан, тел. 051/463-256; 065/382-221.

Продајем нов стан, 51 м² и станове у изградњи од 35 до 50 м², Ребровац, тел. 066/633-885.

Продајем у Лакташима двособан стан, 42 м², други спрат и четворособан, 84 м², први спрат, цијена 1.250 КМ/м², тел. 065/524-505; 051/316-955.

Продајем нов усељив двособан стан 60 м², трособан 91 м² и четворособан стан 97 м², центар града, тел. 065/524-505; 051/316-955.

Продајем једнособан стан, 40 м², први спрат, 200 метара од факултета, грађен 1990. године, подножје Старчевице, цијена 80.000 КМ, тел. 051/462-083; 065/671-804.

Продајем трособан стан код "Сирана", 1.800 КМ/м², 80 м², трећи спрат, тел. 065/652-344.

Издајем студентима мањи двособан стан, гријање ријешено, тел. 066/343-377.

Продајем стан у Обилићеву, 58 м², повољно, тел. 066/633-885.

Продајем стан I спрат први власник намјештенод 30 м² Романијска 2 Паприковац без хипотеке 1/1, тел. 066/261-352; 065/250-112.

Продајем стан у Борику, 78 м², цијена 1.500 КМ/м², шести спрат, тел. 065/652-344.

Продајем гарсоњере, новоградња, 20, 26 и 28 м², ул. Деспота Стефана Лазаревића, цијена 1.299 КМ/м² са ПДВ-ом, тел. 065/524-505; 051/316-955.

Продајем двособан намјештен стан ул. Ранка Шипке или мијењам за кућу, тел. 065/626-109.

Продајем стан код "Интерекса", 50 м², нов, повољно, тел. 066/633-885.

Продајем једнособан стан од 40 м² у ул. Југ Богдана и двособан од 45 м² у ул. Тараса Шевченка, тел. 065/524-505; 051/316-955.

Продајем стан, 46 м², изнад "Калвана", у завршној фази изградње, 2.200 КМ/м², тел. 065/652-344.

Стан од 57 м² продајем или мијењам за мањи до 30 м², тел. 051/255-715.

Продајем једнособан стан, 47 м², ул. Ђуре Ђаковића, Бањалука, тел. 065/740-356.

Продајем стан од 56 м² у ул. Степе Степановића, први спрат, нова градња, тел. 065/698-012.

Продајем двособан комфоран стан, 57 м², ул. Живојина Мишића 43 или мијењам за мањи до 30 м² уз доплату, Бањалука, тел. 065/419-294.

Продајем стан, 74 м², у Обилићеву, 1.800 КМ/м², трособан, полуреновиран, први спрат, тел. 065/652-344.

Продајем стан, 61 м², на четвртом спрату, изнад апотеке "1.мај", тел. 065/652-344.

Продајем стан у ул. Саве Љубоје, 63 м², 1.500 КМ/м², четврти спрат, тел. 065/652-344.

Продајем или издајем једноипособан стан, 55 м², на Новом Београду, телефон, интерфон, лифт, четврти спрат, централно, тел. 065/728-549М 25043 Г.

Продајем нов стан, 66 м², на Старчевици, ул. Симе Миљуша, тел. 065/526-714.

КУПОВИНА

Купујем стан у Бањалуци до 80.000 КМ, плаћам готовином одмах, тел. 065/047-548.

Купујем једнособан стан по повољној цијени, тел. 065/561-328.

Купујем једнособан и двособан стан, тел. 066/205-505; 051/216-155.

Купујем стан до 35 м² у Приједору, тел. 065/867-635.

Купујем мањи двособан стан у Бањалуци, тел. 066/939-935.

Купујем гарсоњеру, предност центар и стара градња, тел. 065/429-104.

ЗАМЈЕНА

Мијењам стан 43 м² + два м², први спрат + подрум пет м², Старчевица, за стан до 30 м², тел. 066/818-356.

Мијењам стан у центру од 70 м² за исти или већи на Старчевици или у Лазареву, тел. 065/791-692.

Мијењам или продајем стан у Сарајеву, 43 м², ул. Патриотске лиге, центр. гријање, за сличан у Бањалуци, тел. 387 65/522-757.

Стан на Старчевици од 91 м², реновиран, функционалан, мијењам за два једнособна или продајем, тел. 065/688-888.

Стан у центру од 79 м² мијењам за мањи уз надокнаду, тел. 051/463-419.

Мијењам нов стамбено-пословни простор у Бањалуци 65 м² за сеоско имање у околини Бањалуке, тел. 066/633-885.

Мијењам стан, 54 м², у Бањалуци, за стан у Бијељини, може и кућа, тел. 051/253-285.

Нову гарсоњеру у Борику мијењам за коришћени једнособан стан, Борик, без доплате, тел. 065/443-751.

Мијењам или продајем двособан стан, 47 м², у Брчком за Бањалуку, тел. 065/889-959.

Мијењам у Борику четворособан стан, 76 м², в. п., за двособан уз доплату, тел. 065/785-526.

Мијењам стан у Борику 45 м² - ВП за гарсоњеру, тел. 066/913-106.

Мијењам трособан стан у Обилићеву за двособан у центру града, тел. 051/279-253; 065/920-425.

ИЗДАВАЊЕ

Издајем ненамјештен стан, 48 м² у сутерену, насеље Ђуре Ђаковића са централним гријањем, тел. 065 696-796.

Издајем једнособан стан, Кочићев вијенац (Хисета), тел. 211-627.

Изнајмљујем потпуно опремљен стан од 40 м² у центру града, Краља Алфонса, тел. 387 66/888-718.

Издајем празан стан, 35 м², у улици Стојана Новаковића 12, властито гријање на гас, санитарна вода на гас, климатизовано, тел. 387 65/534-684.

Издајем намјештен стан за двије студенткиње на Старчевици, тел. 387 65/356-654.

Градишка, издајем једнособан полунамјештен стан у центру града у згради женској особи самцу, повољно., тел. 387 65/470-403.

Изнајмљујем двособан намјештен стан 60 м² у насељу Анте Јакића, тел. 38765/583-683.

Издајем комфоран намјештен двособан стан близу МУП-а за једну или двије дјевојке, гријање етажно, цијена 400 КМ, тел. 065/752-355.

Издајем двособан намјештен стан (у близини кампуса), ул. Франа Супила, тел. 065/767-031.

Издајем стан у Новом Саду, Лиман код факултета, једнособан, повољно, тел. 051/371-084.

Изнајмљујем студентима двособан стан у Борику преко пута кампуса, тел. 066/973-063.

Издајем празан стан са гријањем, ул. Зеленгорска 13 А, Бањалука, тел. 051/218-523.

Издајем намјештен двоипособан стан на Лаушу ул. Филипа Кљајића, тел. 066/205-505; 051/216-155.

Издајем једнособан намјештен стан у Борику, Реље Крилатице 5 и продајем викендицу у Челинцу, тел. 051/385-790; 066/681-881.

Издајем стан у центру, ул. Славка Родића код "Водовода", 82 м², намјештен, комплетно реновиран, тел. 066/235-816.

Издајем стан, гарсоњере и собе, једно дајем женској особи бесплатно за помоћ у кући, тел. 065/636-195; 051/212-691.

Издајем стан на Лаушу, новоградња, ненамјештен, на првом спрату, двособан, тел. 066/235-816.

Издајем намјештен или празан стан, 54 м², Душка Кошчице 22, Бањалука, тел. 065/526-532.

Студенту издајем мању намјештену гарсоњеру има централно гријање, (Росуље), тел. 066717-325.

Издајем двособан намјештен стан у центру града, насеље Анте Јакића, Бањалука, цијена 400 КМ + режије, тел. 065/241-551; 065/656-377.

Изнајмљујем мањи двособан стан у кући, ТА гријање, ђацима или студентима, тел. 065/384-318; 051/314-932.

Издајем намјештен стан у Шарговцу, Шарговачка бр. 166, тел. 065/563-474.

Издајем мањи стан са терасом, ново купатило, велика башта, 180 КМ, Његошева, Петрићевац, тел. 051/355-135.

Издајем једнособан стан, цијена 150 КМ, тел. 065/189-137.

Издајем хитно празан трособан стан на првом спрату куће, комфоран, на дужи период код школе "Јован Цвијић" у Бањалуци, тел. 065/192-000.

Издајем двособан ненамјештен стан у Залужанима, ул. Пут српских бранилаца 290, тел. 066/273-490.

Издајем намјештену гарсоњеру, на дужи период, близу факултета, ул. В. С. Степановића 175 Б, тел. 065/600-911.

Издајем студентима намјештену гарсоњеру и двособан стан са централним гријањем, ул. Гаврила Принципа 32, Обилићево, тел. 065/900-474.

Издајем стан 46 м², Обилићево, на четвртом спрату, намјештен, тел. 066/235-816.

Издајем двособан стан за четири особе, централно гријање, кабловска, интернет, тел. 065/742-400.

Издајем двособан стан, насеље Мјесец, тел. 065/285-371.

Издајем гарсоњеру у центру града за једну особу, тел. 065/739-412.

Издајем пословним људима намјештен стан, 80 м², трећи спрат, центар, тел. 065/685-800.

Издајем стан, 58 м², други спрат, Бањалука, Церска, 450 КМ/мј. +режије, намјештен, тел. 065/549-687.

Издајем супер намјештен стан у центру града, 550 КМ, ул. Краља Алфонса, тел. 065/514-520.

Издајем гарсоњеру у "Малбашић" згради, нова градња, 30 м², намјештена, тел. 066/235-816.

Издајем намјештен двособан стан у Бањалуци, Нова варош, тел. 066/399-809.

Издајем стан 85 м², код СУП-а, трособан, намјештен, тел. 066/235-816.

Издајем намјештен стан у приватној кући посебан улаз, централно гријање, тел. 065/830-718.

Издајем празан стан, 52 м², преко пута "Обија", Дубичка 100, Бањалука, тел. 388-297; 066/470-588.

Издајем намјештен двособан стан у Обилићеву радницима, студентима и ђацима, стамбена зграда, централно гријање, тел. 066/485-465.

Издајем двособан намјештен стан са гријањем и паркингом у близини ОШ "Милош Црњански", тел. 065/651-253.

Издајем једнособан стан код жутих зграда, улица Др Живка Ђежића, тел. 051/354-625; 066/352-244.

Издајем нов једнособан намјештен стан, Малбашић зграда, тел. 065/656-781.

Издајем једнособан намјештен стан са централним гријањем, Лауш, 250 КМ, тел. 051/281-632.

Издајем хитно трособан стан, центар града, стамбена зграда код мексичког ресторана на дужи период, тел. 065/192-000.

Издајем једнособан дјелимично намјештен стан, 37 м², ул. Бана Милосављевића, строги центар Бањалуке, тел. 065/672-731.

Слободан двособан стан у Борику за ученице, 200 м од кампуса, тел. 065/760-689.

Издајем дјевојкама двособан стан, тел. 066/173-422.

Издајем намјештен двособан стан за ђаке или студенте у центру града, тел. 065/561-328.

Издајем двособан намјештен стан са ТВ-ом, веш-машином и фрижидером за три дјевојке које студирају прву или другу годину, ул. Раде Врањешевић 167, Борик, Бањалука, тел. 051/254-414.

Тражим цимерку у другој соби стана у строгом центру, иза Академије наука, повољно, тел. 065/059-049.

Издајем двособан намјештен стан за три студента у ул. Ранка Шипке, тел. 065/909-611.

Издајем четворици студената двособан стан у Борику - кућа, тел. 065/544-155.

Издајем празан двособан стан, 60 м², трећи спрат, у згради, Крфска улица, Обилићево, тел. 051/467-413.

Издајем једнособан објекат, одвојен улаз, ул. Др Живка Ђежића, тел. 051/354-625.

Издајем у Росуљама намјештен стан, 80 м², двије спаваће собе, два купатила, гријање, приземље, паркинг, тел. 065/469-393.

Издајем намјештен стан за студенте, одвојен улаз, близу вртића, Старчевица, тел. 051/439-079: 065/707-901;065/448-219.

Издајем стан, 45 м². засебан улаз, гријање,кабловска, Росуље, тел. 065/469-393.

Издајем комфорно опремљен и намјештен двособан стан, интернет, ТВ, Паприковац, пет минута пјешке до центра, тел. 065/193-052.

Издајем једнособан намјештен стан, насеље Сунца, породици или вриједним студентима, тел. 066/795-638.

Издајем двособан намјештен стан са централним гријањем, предност имају студенти и ђаци, тел. 051/318-301; 065/490-371.

Издајем једнособан и двособан стан у Дракулићу, тел. 066/679-278.

Издајем намјештену гарсоњеру, подножје Старчевице, клима и гријање, за двије особе, 300 КМ, тел. 065/510-157.

Издајем супер намјештен двособан стан у Бањалуци, близу насеља Сунце, тел. 066/808-770.

Издајем трособан намјештен стан, 82 м², на Старчевици, за три до четири дјевојке, тел. 065/510-252.

Издајем стан 60 м², дјевојкама или барчном пару,ул. Божидара Аџије, два километра од центра, тел. 065/470-842.

Издајем у центру двоипособан, намјештен стан 60 м², први спрат, улица Симе Шолаје, тел. 066/039-025.

Издајем једнособан стан, посебан улаз, ул. Краља Петра Другог бр. 68, тел. 051/301-772; 066/532-268.

Издајем једнособан намјештен стан, Обилићевом за једну или двије дјевојке, гријање на ТА пећ, цијена 300 КМ, звати од 20 часова, тел. 065/603-251.

Издајем празан једнособан стан на Паприковцу, цијена 130 КМ, тел. 051/215-879.

Издајем намјештен трособан стан, 65 м², у улици Васе Глушца 7, изнад "Харизме", са гаражним мјестом, тел. 065/194-969.

Издајем једнособан комфоран намјештен стан, све је засебно, површине 40 м², тел. 051/372-040.

Издајем двособан полунамјештен стан, Обилићево, код ТО и "Апеирона", спрат куће, тел. 065/860-947; 063/943-315.

Издајем намјештену гарсоњеру и двособан стан са централним гријањем, тел. 065/523-768.

Издајем једнособан намјештен стан, звати од десет до 18 часова, тел. 066/083-847.

Издајем двособан стан у кући, тел. 051/439-088.

Издајем повољно тројици студената двособан намјештен стан са гријањем, тел. 065/512-226.

Издајем стан студентима, а може и породици, Саничких жетелаца 26, тел. 438-593.

Издајем мањи двособан стан у засебној кући, паркинг, централно гријање, кабловска, интернет, 270 КМ+ режије, тел. 065/062-764.

Издајем полунамјештен једнособан

стан породици са дјецом (може и без), тел. 065/787-630.

Издајем непушачима де лукс намјештен стан у Лазареву, ул. Књаза Милоша 59, преко пута "Зоки комерца", тел. 065/520-410.

Издајем једнособан стан у згради, намјештен у Обилићеву, у ул. Бановић Страхиње, тел. 065/668-234; 065/668-234.

Издајем двособан стан, намјештен, погодан за студенте, са централним гријањем, поред Медицинског факултета, тел. 066/711-111.

Издајем намјештен стан у одвојеној приватној кући за двије запослене дјевојке или два запослена момка, тел. 065/305-308.

Издајем двособан стан у згради са гријањем, Обилићево, тел. 051/466-060; 065/643-621.

Издајем нову опремљену гарсоњеру, посебан улаз, цијена 300 КМ + струја, у ул. Јасмира Малчића, тел. 066/422-389; 066/934-593.

Издајем веома повољно двособан намјештен стан, улица Стевана Булајића у Обилићеву, тел. 051/465-708; 051/465-726.

Издајем намјештен или празан једнособан стан са гријањем, тел. 066/477-532.

Издајем намјештен двособан стан у Обилићеву, тел. 066/536-296.

Издајем стан у кући, посебан улаз, централно гријање, све ново, Туланска улица, тел. 065/696-673.

Издајем мањи стан на Лаушу (колоније), прије амбуланте, тел. 065/510-172.

Издајем намјештен стан за три или четири студента, центар града, цијена повољна, тел. 065/223-310.

Издајем искључиво дјевојкама стан у приваној кући, посебан улаз, код Ребровачке цркве, тел. 065/098-889.

Издајем намјештен стан за студенте, тел. 354-510.

Издајем двособан ненамјештен стан, 80 м², приватна кућа у центру, посебан улаз, централно гријање, паркинг, тел. 065/450-428.

Издајем двособан намјештен стан за три студенткиње у Борику, тел. 065/548-490.

Издајем двособан намјештен стан са централним гријањем, младом брачном пару, ђацима, студентима, повољно, ул. Ђорђа Јоветића 17 - Побрђе, тел. 051/281-760; 065/633-354.

Издајем једнособан намјештен стан у Новој вароши у згради, са парним гријањем, женским особама, повољно, тел. 066/964-874.

Издајем двособан намјештен стан у Борику, тел. 065/514-419.

Издајем гарсоњеру са гријањем на Старчавици, тел. 065/766-730; 051/467-243.

Издајем намјештен стан у приватној кући код Космоса, тел. 065/528-247; 065/972-569.

Издајем намјештен двособан стан у Борику, дјевојкама по 130 КМ + режије, тел. 065/633-372.

Издајем намјештен мањи двособан стан, приватна кућа, посебан улаз, властито централно гријање, Росуље, тел. 065/663-395.

Издајем нову намјештену гарсоњеру младом брачном пару, ул. Мајке Југовића 44, пети спрат, звати од 14 до 20 часова, тел. 051/318-568;.

Издајем празан трособан стан у стамбеној згради код Зеленог моста и ресторана "Орхидеја" на дужи период, тел. 065/636-545; 065/192-000.

Издајем ученицама и студенткињама нов већи двособан намјештен стан у поткровљу, са централним гријањем, ул. Јасмира Малчића, тел. 065/348-669.

Издајем једнособан стан, тел. 065/598-440.

Издајем потпуно намјештен трособан стан, први спрат куће, са гаражом, у Лазареву 1, посебан улаз, двориште и др., тел. 066/234-910.

Издајем двособан стан 57 м² код Зеленог моста студентима, тел. 065/973-622.

Издајем студенткињама намјештен двособан стан, посебан улаз, ц. гријање, ближе центру града, тел. 051/302-398.

Издајем празан стан у кући у ул. Д. Суботића, тел. 065/710-776.

Издајем намјештен стан ул. Степе Степановића 220 Бањалука, за двије особе, тел. 051/429-694.

Издајем једнособан стан, предност студенти и самци, тел. 065/034-768.

Издајем једнособан намјештен стан, централно гријање, кабловска ТВ, интернет, ул. Живка Њежића 23, тел. 065/527-886.

Издајем стан, новоградња, 45 м², код парка "М. Стојановић", други спрат, намјештен, тел. 066/235-816.

Издајем једнособан стан на Старчевици, тел. 051/429-441; 065/836-879.

Издајем намјештен двособан стан са централним гријањем у Росуљама, приватна кућа, посебан улаз, тел. 065 663-161; 065/828-596.

Издајем студентима или брачном пару без дјеце стан, тел. 066/499-664.

Издајем мањи стан окречен са новим купатилом није намјештен Петрићевац Његошева, са великом баштом, тел. 355-478.

Издајем намјештен стан, 80 м², други спрат, у центру Бањалуке, преко пута хотела "Палас", цијена 500 КМ/мј+режије, тел. 065/549-687.

Изнајмљујем једнособан намјештен стан у ул. Југ Богдана бр. 2, код "Интегралове" пумпе, тел. 065/227-443.

Издајем студентима двособан намјештен стан у Борику, 300 КМ, тел. 065/666-461.

Издајем двособан намјештен стан код Градског моста, први спрат, са режијама 600 КМ, тел. 065/973-970.

Издајем намјештен стан у Дрварској 2, преко пута амбуланте на Лаушу, стан у дворишном објекту, тел. 065/309-494.

Издајем намјештену гарсоњеру, улица Јасмира Малчића бр. 6, 300 метара од Ауто-школе "Волан", тел. 065/858-064.

Издајем дворишни објакат у Росуљама и двособан намјештен стан у Обилићеву, тел. 065/587-453.

Издајем намјештену гарсоњеру са гријањем, дјевојци или момку, ближе центру, тел. 051/351-680; 065/450-544.

Издајем једнособан намјештен стан ђацима, студентима, самцима, тел. 051/318-004; 066/621-363.

Издајем стан на дужи период, нов, намјештен, двособан, са дневним боравком, 450 КМ са укљученим гријањем, Николе Пашића 16, Трн, тел. 051/310-799.

Издајем намјештен двособан стан на спрату куће запосленим дјевојкама или студенткињама, гријање, кабловска, Росуље, тел. 066/154-584.

Издајем једнособан стан ул. Рајка Боснића има централно гријање, тел. 066/871-878.

Издајем студенткињама стан, улица Стевана Мокрањца 20, Нова варош, тел. 065/567-535.

Издајем студентима и радницима једнособан намјештен стан, Лауш, тел. 065/745-939; 066/725-680.

Издајем мушкарцима намјештен једнособан стан са гријањем, тел. 065/797-336.

Издајем трособан полунамјештен стан, 70 м², у близини кафеа "Александрија", почетак Старчевице, може за породицу или студенте, тел. 065/265-314; 051/439-935.

На Лаушу издајем намјештен или полунамјештен стан, све одвојено + дворишну кућу намјештену или полунамјештену, исто све одвојено, тел. 051/218-180; 065/650-370.

Изнајмљујем једнособан стан у ул. Радоја Домановића, трећи спрат, цијена 150 евра + трошкови, звати од 19 до 21 час, тел. 051/314-079.

Издајем намјештен двособан стан у Обилићеву, гријање ријешено, за брачне парове, приватна кућа, тел. 051/454-139.

Издајем стан, центар, према факултетима, за четири студенткиње, тел. 065/354-939; 065/639-405.

Издајем стан у насељу Обилићево, ул. Крфска, први спрат, 64 м², намјештен, тел. 066/235-816.

Издајем намјештен једнособан стан са гријањем, ближе центру, тел. 051/351-680; 065/450-544.

Издајем трособан полунамјештен стан, 70 м², у близини кафеа "Александрија", почетак Старчевице, може породица или студенти, тел. 065/265-314; 051/439-935.

Издајем двособан комфоран намјештен стан за једну или двије дјевојке, близу Електрофакултета, гријање етажно, цијена 400 КМ, звати од 20 часова, тел. 065/603-251.

Издајем намјештен стан, 30 м², зграда код поште и факултета у Обилићеву, тел. 065/385-405.

Издајем једнособне и двособне станове, прво усељење, повољно, тел. 065/792-481.

Издајем двособно намјештено поткровље, близу Зеленог моста, тел. 065/046-852.

Издајем двособан стан на Старчевици, Милована Хрвећанина, тел. 065/382-775.

Издајем гарсоњеру у строгом центру са централним гријањем, посебан улаз, звати од десет до 22 часа, тел. 051/219-921; 051/219-051; 066/357-323.

Издајем намјештен стан у Дрварској 2, преко пута амбуланте на Лаушу, стан у дворишном објекту, тел. 051/350-772.

Издајем хитно празан комфоран двособан стан у "Титанику" у Борику на дужи период, тел. 065/636-545; 065/192-000.

Издајем једнособан стан, у Новој вароши, тел. 066/926-781.

Издајем двособан намјештен стан код "Аутопревоза", ул. Франа Супила 23, тел. 065/441-293.

Издајем прелијепо намјештен трособан стан у строгом центру код мексичког ресторана, централно, тел. 065/636-545; 065/192-000.

Издајем празан трособан стан, први спрат, ул. Ђуре Јакшића код ОШ "Јован Цвијић", на дужи период, тел. 065/636-545; 065/192-000.

Издајем новонамјештен стан код СУП-а, 500 КМ, тел. 065/140-027.

Издајем двособан намјештен стан, 65 м², брачном пару или двјема запосленим дјевојкама, тел. 051/439-886; 065/585-573.

Издајем ненамјештен једнособан стан у "Интеграловој" згради, ул. Мајке Југовића 24, тел. 065/217-909.

Издајем студенткињама намјештен стан у Борику, тел. 065/391-446.

Издајем намјештен двособан стан, ул. Колубарска 4, цијена по договору, тел. 065/023-481; 066/498-764.

Издајем једнособна намјештен стан зграда "Тополино" код Венеција моста, тел. 065/532-396.

Издајем срећен и намјештен двособан стан у центру града, тел. 065/441-636.

Повољно издајем већи намјештен стан у строгом центру града, тел. 066/773-843.

ПОТРАЖЊА

Тражим једнособан стамбени простор са централним гријањем или без гријања у близини "Фиса" или цркве Свети Георгије у Дракулићу, тел. 387 65/393-299.

Потребан цимер у једнособном стану, Обилићево, зграда, ул. Вилсонова, тел. 387 66/735-365, 066/174-385.

Тражим намјештену гарсоњеру са гријањем, WC-ом и купатилом, у обзир долази само Лауш, ближе амбуланти, тел. 065/373-304.

Тражим мањи стан око 30 м², Хисете, само до трећег спрата, тел. 066/235-816.

Потребне двије дјевојке у стану, центар града, повољно, тел. 051/272-066.

ПОСЛОВНИ ПРОСТОРИ

ПРОДАЈА

Продајем пословни простор 100 м², вишенамјенски, са два стана по 30 м², ул. Карађорђева, код "Јадранке", тел. 065/588-889.

Продајем или издајем пословни простор, центар Бањалуке, 25 и 200 м², тел. 066/136-177.

Продајем пословни простор-халу на плацу од 3.100 м², Бањалука - Туњице, тел. 065/549-687.

Продајем пословни простор 38 м² у Бањалуци, код "Мед. електронике", ул. Петра Рађеновића, цијена 850 евра/м², тел. 065/549-687.

Продајем пословни простор, 13 м², са мокрим чвором, погодан за све намјене. Код кафића "007", тел. 065/685-800.

Продајем пословни простор у Бањалуци - Обилићево, Браће Југовић 29, цијена 2.300 КМ/м², тел. 065/549-687.

Продајем пословни простор у кругу "Чајавеца", 170 м², цијена повољна, тел. 065/685-800.

Продајем пословни простор, 24 м², преко пута дворане "Борик", тел. 065/685-800.

Продајем пословни простор, 300 м², са употребном дозволом, двије етаже, на плацу од 1.046 м², код хотела "Атина", тел. 065/685-800.

Продајем или издајем пословни простор, 24 м², ул. Драгана Бубића 14А, тел. 065/699-569.

Продајем нов кафић, комплет намјештен, 33 м², ул. Максима Горког, повољно и пословни простор 25 м² ул. Гундулићева, тел. 065/524-505; 051/316-955.

Продајем повољно пословни простор 110 метара квадратних код старе болнице, тел. 066/129-558.

Продајем пословни простор, 180 м², нов. Могуће проширење, улица Вождовачка до транзита, тел. 065/685-800.

Продајем или изнајмљујем бутик вјенчаница са комплетном опремом, повољно, тел. 065/491-942.

Продајем пословни простор, 91 м², ул. Васе Пелагића, код Основног суда, тел. 065/631-613.

Продајем пословни простор у центру, 82 м², 250.000 КМ, тел. 065/652-344.

ИЗДАВАЊЕ

Издајем канцеларијски простор, 64 м², центар Бањалуке, Гундулићева 6 (три канцеларије, чајна кухиња, паркинг, централно гријање, аларм), тел. 065/971-991; 065/622-609.

Издајем пословни простор, 18 м², за све намјене у Борику, преко пута Хипо банке, тел. 065/909-128 и 065/406-983

Издајем пословни простор 9 м² у центру Бањалуке, тел. 065/602-883.

Дајем у закуп пословни простор, улица Цара Лазара 43, Обилићево, тел. 051/385-131; 387 66/154-289.

Издајем пословни простор, 25 м², повољно, башта 25 м² и добар паркинг, тел. 066/465-478.

Издајем у закуп канцеларијски простор површине 94 м² у Јеврејској 1, ЛЗ/25, центар Бањалуке (преко пута хотела "Видовић"), тел. 051/310-056.

Издајем пословни простор 15 м², намјена трговина, на новој аутобуској станици, тел. 065/1180-752; 051/464-957.

Издајем пословни простор у Обилићеву, 54 м², Занатски центар, тел. 066/235-816.

Издајем пословни простор у центру града 70 м², идеалан за представништва, тел. 066/235-816.

Издајем канцеларијски простор од 49,2 м² и 37 м² у просторијама Градске пивнице, други спрат, тел. 065/514-442; 051/226-800.

Издајем уређен пословни простор, 55 м², у ул. Веселина Маслеше (Господска улица), на другом спрату, тел. 066/649-723.

Издајем пословни простор у центру Бањалуке, 53 м², клима, безбједносни систем, сопствено гријање, два улаза, паркинг, мокри чвор, тел. 065/902-804.

Издајем пословни простор, 28 м², употребна дозвола, паркинг, повољно, Карађорђева 90 код Јувенте, тел. 065/062-764.

Издајем пословни простор, 60 м², Карађорђева 2, зграда "Енергомонта", тел. 065/583-359.

Издајем пословни простор, 18 м², ул. Максима Горког 17, насеље Сунца, тел. 065/186-464; 051/470-682.

Издајем пословни простор, може за представништво, амбуланту, канцеларију, Душка Кошчице 22, Бањалука, тел. 065/526-532.

Издајем пословни простор у занатском центру Старчевица, повољно, тел. 065/755-410.

Издајем повољно пословни простор од 42 м² у ул. Паве Радана 12 а, Нова варош, 350 КМ, у близини зграде Владе, тел. 065/974-716.

Издајем пословни простор 18 м², Алеја Светог Саве, локал бр 4. преко пута СД "Борик", тел. 051/461-019; 065/754-795.

Издајем пословни простор од 36 м² са WC-ом, гријањем и климом, добар изложбени простор, ул. Јеврејска, први спрат, код "Босе", цијена 600 КМ, тел. 066/897-405.

Издајем простор 30 м² у "Екватору", први спрат, тел. 065/512-186; 051/215-695.

Издајем канцеларијски простор 12 м², приземље, Борик, тел. 065/512-292.

Изнајмљујем пословне просторе у центру Бањалуке различитих величина, тел. 065/522-838.

Издајем канцеларијски простор са употребном дозволом 56 м² у строгом центру Бањалуке (Јеврејска улица), тел. 065/902-567.

Издајем канцеларију у центру Бањалуке (удаљена 20 м од општине) веома повољно, тел. 066/263-040.

Издајем нов канцеларијски простор, 150 м², у кругу "Чајавеца", врло повољно, тел. 065/685-800.

Издајем вишенамјенски пословни простор, 30 м², ул. Бранка Поповића 97, Бањалука, тел. 051/371-527; 065/566-527.

Издајем канцеларију, 47 м², са кухињом и тушем у WC-у у Јеврејској бб, центар, повољно, тел. 065/520-355.

Издајем пословни простор у Градишци, 54 м² (са мокрим чвором) погодан за кафић, продавницу, канцеларије. Улица Првог крајишког корпуса 10, приземље, близу граничног прелаза, тел. 065/800-490.

Издајем пословни простор у тржном центру у Јеврејској улици, први спрат, 11 м², клима, гријање, тел. 065/546-333.

Издајем пословни простор 70 м² у Зеленгорској улици, цијена по договору, тел. 051/312-742.

Издајем повољно пословни простор, Пут српских бранилаца 126, Дервиши - употребна дозвола, тел. 065/633-568.

Издајем пословни простор, 18 м², Алеја Светог Саве, локал бр. 4, преко пута Спортске дворане "Борик", тел. 051461-019; 065/754-795; 066/286-960.

Издајем пословни простор, 142 м², Јеврејска ул. (пет канцеларија, два мокра чвора, клима, аларм), ламела 2, трећи спрат, десет КМ/м², тел. 065/623-658.

Издајем пословни простор 30 м² у центру Бањалуке, преко пута џамије Ферхадија, 800 КМ/мј.+режије, тел. 065/549-687.

Издајем пословни простор 48 м²/П у центру Бањалуке, преко пута хотела "Босна", 700 КМ/мј. + режије, тел. 065/549-687.

Издајем канцеларијски простор, ул. Ђуре Јакшића 6, тел. 065/526-703.

Издајем нов пословни простор, 50 м², зграда "Малбашић" компаније, тел. 065/977-186.

Издајем пословни простор, 40 м², К. бригада 95, транзитни пут, преко пута "Чајавеца", паркинг 100 м², тел. 051/214-538; 066/063-931.

Изнајмљујем пословни простор у центру са употребном дозволом, 100 м², приземље са гријањем, повољно, тел. 065/581-549.

Издајем пословни простор у центру Прњавора, 20 м², тел. 065/603-637.

Издајем складишне просторе у кругу "Инцела", 300 и 100 м², тел. 051/450-281.

Издајем пословне просторе у кругу "Инцела", 100 и 200 м², тел. 051/450-281.

Издајем ресторан у функцији на Петрићевцу, папири уредни, цијена 600 КМ, тел. 051/355-572; 066/658-775.

Издајем пословни простор под Старчевицом, цијена повољна, тел. 066/420-296.

Издајем пословни простор 52 м² погодан за кафић или канцеларије, ужи центар града, тел. 065/685-800.

Издајем пословни простор од 12 м² у ул. Мајке Југовића, "Интегралова" зграда, тел. 065/584-111.

Издајем пословни простор (стан), 82 м², први спрат, у центру Бањалуке код РК "Центар", цијена 700 КМ/мј.+режије, тел. 065/549-687.

Издајем вишенамјенски пословни простор 190 м², код Ребровачке цркве, тел. 065/631-613.

Изнајмљујем 110 м² канцеларијског простора Бањалука, центар, главна улица, шест паркинга, гријање, клима, аларм, употребна дозвола, тел. 065/666-435.

Издајем вишенамјенски пословни простор 130 м² + 130 м², употребна дозвола, ул. Браће Подгорника 47, тел. 065/217-909.

Издајем пословни простор у центру код зграде Пореске управе, 17 м², идеално за канцеларију, фризерски салон и сл., 200 КМ, тел. 065/973-970.

Изнајмљивање канцеларија у Лакташима, локација "Центрум" маркет Лакташи, тел. 051/366-814.

Издајем пословни простор у центру града, 33 м², нова градња, тел. 066/235-816.

Издајем или продајем пословни простор у Лакташима, повољно, на пијаци, тел. 065/936-588.

Издајем у центру Бањалуке локал од 29 м², екстра локација, тел. 065/516-927.

Издајем пословни простор од 240 м² у строгом центру, са паркингом, погодан за канцеларије, тел. 065/540-309.

Издајем нов вишенамјенски пословни простор, 45 м², са гријањем, интернет, кабловска, повољно на дужи период, Мајевичка 20Е, Бањалука, тел. 065/784-849.

Издајем пословни простор у Новој вароши, површине 140 м², погодан за разне дјелатности, тел. 065/527-849.

Повољно издајем пословни простор за трговину, месницу или апотеку, са употребном дозволом, ул. Јована Рашковића 7, тел. 051/303-722; 065/367-413.

Издајем пословни простор, 18 м², у пословном центру, први спрат, Јеврејска улица, 300 КМ, тел. 065/529-471.

Издајем 100 м² канцеларијског простора на првом спрату у ул. Веселина Маслеше 28 (Господска), тел. 066/649-723.

Издајем пословни простор, 22 м² + магацин за све намјене, употребна дозвола, јефтино, тел. 282-106; 065/635-449.

Издајем пословни простор, 70 м², у Лакташима, преко пута "Центрума", цијена 250 КМ, тел. 066/704-295.

Издајем пословни простор у Слатини, 10х10, тел. 065/973-635.

Издајем пословни простор 45 м² централни трг града и приземље, тел. 065/239-885.

ГАРАЖЕ

ПРОДАЈА

Продајем гаражу у Бањалуци, Грчка улица, тел. 065/394-923.

Продајем гаражу у сутерену стамбене зграде, ул. Симеуна Ђака бр. 62, површина 15 м², вл. 1/1, тел. 065/512-822.

Продајем зидану гаражу, ул. Филипа Мацуре - Козарска, тел. 065/776-192.

Продајем зидану гаражу у центру, Васе Пелагића 1, Бањалука, код паркинга Рајфајзен банке, тел. 065/461-655.

Продајем зидану гаражу, 20 м², у ул. Краља Алфонса, Бањалука, тел. 065/569-294.

Продајем гаражу вл. 1/1, 15 м², ул. Ђуре Ђаковића, Бањалука, тел. 065/614-050.

Продајем повољно зидану гаражу у центру Бањалуке, изграђена 1975. године, без папира, тел. 065/370-454.

ИЗДАВАЊЕ

Издајем зидану гаражу у ул. Саве Мркаља код Медицинског факултета, тел. 065/587-598.

Издајем гаражу, 70 КМ/мјесец, Иве Андрића 27, тел. 051/213-648.

Издајем гаражу у ул. Слободана Јовановића бр. 10, тел. 312-278.

ПЛАЦЕВИ

ПРОДАЈА

Продајем имање 7,5 км од Бањалуке, тел. 065/857-636.

Продајем плац 3,2 дунума у Кобатовцима, поред аутопута Бањалука-Градишка. Цијена по договору. Телефон: 065/367-498.

Продајем плацеве од 400, 850 и 1.000 м² у Кољанима код нове школе, 1/1, тел. 387 65/543-499.

Продајем плац уз Врбас, између Водовода и Карановца, девет километара од центра Бањалуке, тел. 387 65/474-242; 051/306-498.

Продајем плац у Приједчанима 2.398 м², цијена 30.000 КМ, тел. 066/235-816.

Продајем 20 дунума земље поред магистралног пута Приједор - Бањалука. Погодно за индустријски погон, тел. 051/317-719.

Продајем повољно у близини бање Слатина девет дунума земље, са потоком, тел. 065/526-679.

Продајем плац у Мотикама код цркве 1.110 м², 1/1, цијена 30.000 КМ, тел. 065/329-733; 051/309-122.

Продајем грађевинску парцелу, ул. Љевчанска, Петрићевац, тел. 051/282-085.

Продајем земљиште у Гламочанима 3.500 м², 1/1, са монтажним објектом, тел. 066/411-137; 051/309-122.

Продајем плац - земљу у Чардачанима 20.000 м², цијена 23 КМ/м² (рег. план, двије хале - вода+струја+маг. пут), тел. 065/549-687.

Продајем плац, земљу 11.500 м², 120.000 КМ, Крчмарице, може замјена за стан, тел. 065/549-687.

Продајем плац 1.680 м² у десној Новоселији крај главног пута 800 м од "Водовода", тел. 066/545-465; 051/413-257.

Продајем плац - земљу, 8.000 м², Бањалука - Кумсале код "Витаминке", погодно за станоградњу, тел. 065/549-687.

Продајем плац 500 м² у Дракулићу, од школе 1.000 м, са комплет грађевинским папирима и пројектом, цијена 18.500 КМ, тел. 065/588-889.

Продајем плац, 600 м², са грађевинском дозволом, на Туњицама, веома повољно, тел. 065/685-800.

Продајем у Бањалуци, у Чесми, плацеве 920 м², 870 м² и 503 м², тел. 065/698-012.

Продајем 9.000 м² шуме код Челинца, повољно, поред асфалта и ријеке, тел. 065/825-773.

Продајем плац, 1.000 м², у Крминама, под боровима и плац од 1.900 м² у Великом Блашку, тел. 065/636-545.

Продајем шест дунума земље, може у плацевима, повољно за градњу куће, у Вујци код Старе Пазове, улица Сестара Грујић, тел. 066/450-791.

Продајем 4.000 м² плаца у Великом Блашку и плац од 1.000 м² на Крчмарицама, близина воде и струје, тел. 065/636-545; 065/355-359.

Продајем земљу 4.250 м² у Малом Блашку, под воћем, тел. 065/561-328.

Продајем осам дунума земље, цијена 3.000 КМ/дунум, тел. 065/189-137.

Продајем плац 500 м², 1/1, крај асфалта, вода, струја, дозвољена градња Тузланска 76, Старчевица, тел. 051/424-876; 066/523-197.

Продајем плац у Гламочанима, 680 м², вода, струја, тел. 065/622-173.

Продајем два плаца 450 и 850 м² близу Слатине, врло повољно, тел. 065/596-336.

Продајем осам дунума земље у центру Челинца са започетим објектом, тел. 066/946-172.

Повољно продајем плац у Шарговцу, одлична локација (у близини амбуланте), тел. 065/740-298.

Продајем у Бањалуци земљу, 6.700 м², уз магистрални пут за Приједор, тел. 065/698-012.

Продајем плац 1.000 м² на предграђу Бањалуке са дозволом за објекат, тел. 065/293-840.

Продајем плацеве у Ребровцу, Мотикама, на Старчевици и у Буковици, тел. 065/355-359.

Продајем плацеве близу Клашница код новог аутопута, цијена повољна, тел. 066/467-752;.

Продајем два дунума земље, Горњи Дракулић, тел. 051/381-358; 066/671-493.

Продајем земљу у Слатини, 2.250 м², струја и вода, тел. 065/685-800.

Продајем плацеве и парцелу шуме, цијена повољна, Понир, Бањалука, тел. 065/268-156.

Продајем земљу у Барловцима, 1.000 м², струја и вода, тел. 065/685-800.

Продајем у близини бање Слатина плац од 100 м², вода, шупа, ограђен, власник 1/1, тел. 065/439-990.

Продајем плац 700 м², Лауш, Бањалука, тел. 051/308-895; 065/303-811.

Продајем плац на Петрићевцу, 1.508 м², тел. 065/685-800.

Бањалука - Залужани - приједорска петља, продајем 7,5 дунума земље, могућ улаз и излаз са аутопута, предвиђена хала, тел. 065/569-294.

Продајем плац са подументом и три и по дунума земље у Клашницама близу новог аутопута, цијена повољна, тел. 066/467-752.

Продајем пет дунума земље, два под шумом, три под ливадом, дозвољена градња, папири 1/1, код Сарачице, тел. 051/275-124; 065/657-665.

Продајем плац у Трну код школе, поред Врбаса, 1.488 м², тел. 068/685-800.

Бањалука, Дервиши, продајем три плаца, иза "Обија", тел. 065/569-294.

Продајем плац од 600 м² у ул. Благоја Паровића, дозвољена градња, власништво 1/1, тел. 065/716-250.

Продајем плац, 600 м², улица Вида Њежића, Бањалука, тел. 065/857-159.

Продајем повољно 17 дунума земље и шуме у комаду околина Слатине, тел. 051/588-279.

Градишка - Драгељи, продајем 13 дунума земље поред пута Градишка - Турјак, од аутопута пет километара, тел. 065/569-294.

Продајем плац, 958 м², на почетку улице Старог Вујадина на Старчевици, тел. 065/085-097.

Продајем осам дунума земље, све 1/1, у Новој Тополи код Градишке, тел. 385 52/543-601.

Продајем дунум земље на Старчевици, Косте Јарића, тел. 066/780-415.

Бањалука - Мишин Хан продајем 57.600 м² земље, тел. 065/569-294.

Продајем плац 1.000 м², 1/1, са два монтажна објекта - вода, струја, зелена ограда, 400 м од базена Лакташи, тел. 051/282-772.

Продајем плац у Бијељини на одличној локацији, преко пута маркета "Темпо", 4.500 м², тел. 065/685-800.

Продајем плац у Великом Блашку 1.100 м², 1/1 са воћњаком, тел. 051/436-448.

Продајем више плацева за индивидуалну изградњу на више локација, тел. 065/562-426.

Продајем плац 350 м², са дозволом, Врбања, Р. Петровића, тел. 065/644-713.

Лакташи - Маховљани продајем 27 дунума земље уз пут Лакташи - Градишка, тел. 065/569-294.

Продајем кровну конструкцију од суве храстове грађе са плафонским гредама за кућу или викендицу ве. 5х6 м, тел. 065/611-654.

Продајем плац 1.000 м² крај главног пута близу Слатине, погодан за викендицу - врло повољно, тел. 065/386-249.

Продајем плацеве у Крупи на Врбасу, десна обала, тел. 066/648-756.

Продајем плац у Барловцима (код школе), вода, струја, телефон, 3.250 м², цијена повољна, тел. 370-311.

Продајем плац на Лаушу и у Залужанима код школе, повољно, тел. 066/205-505; 051/216-155.

Продајем више плацева у Трну, тел. 066/284-363.

Продајем плацеве у Бањалуци, у насељу Шарговац, сви услови обезбијеђени, градска вода, трофазна струја, пут, телефон, цијена повољна, 30 КМ/м², тел. 066/434-043; 051/380-045.

Продајем у Бањалуци на Бањ брду 6.500 м² земље, повољно, тел. 065/698-012.

Продајем плац 600 м², Н. Пивашевића, Ада, тел. 065/644-713.

Продајем два плаца код школе у Мотикама, власништво 1/1, плацеви имају воду, струју, и пут, тел. 065/618-505, 0038598/262-017.

Продајем плац, 420 м², у Крупи на Врбасу уз саму обалу ријеке, тел. 065/538-602.

Продајем четири дунума земље у Јаблану, Бањалука, тел. 065/569-294.

Продајем земљу на Старчевици, ул. Старог Вујадина, 2,5 км од кафића "Вокс", тел. 065/666-197.

Продајем плац од 1.000 м², Шибови, Франца Шуберта 264, тел. 051/214-062.

Продајем плацеве, 1/1, Борац-Александровац, плаћање по договору, дозвољена градња, тел. 065/401-453.

Продајем повољно 1.700 м² земље у Крупи на Врбасу, струја, вода, асфалт, повољно 1/1, тел. 051/218-415; 216-067.

Продајем плацеве, 1/1, повољно, Гламочани, дозвољена градња, тел. 065/696-286.

Продајем мање плацеве на почетку Јакуповаца, близу новог аутопута, цијена повољна, тел. 066/467-752, 066/931-671.

Продајем повољно земљу у Ивањској, уз цесту, тел. 066/369-864.

Повољно продајем 6.000 м² земље код "Униса" - Рамићи, тел. 065/684-212.

Бањалука - Кољани продајем 14 дунума земље, тел. 065/569-294.

Продајем у Мађиру ограђен плац, вода, струја, све 1/1, повољно, тел. 065/008-451.

Плац у Лакташима повољно продајем, дозвољена градња, ископан подумент, тел. 065/297-493; 065/068-663.

Продајем пет дунума земље у Шушњарима у близини ауто-отпада и три и по дунума поред Врбаса, тел. 066/248-269.

Продајем плац на Старчевици 500 м², цијена 32.000 КМ, тел. 066/235-816.

Продајем плац 500 м² у насељу Ада, Бањалука, тел. 051/429-720.

Продајем плац у Карановцу, поред потока, асфалт, вода, струја, раван терен, тел. 065/365-144.

Продајем повољно шест дунума земље у Чесми, власништво 1/1, могућа замјена за стан уз моју доплату, тел. 065/141-668.

Продајем 3,5 дунума земље у Чокорским пољима 200 м од Коњичког клуба, могуће и у мањим парцелама, папири уредни, вода и струја на парцели, тел. 066/646-702.

Продајем плацеве у ул. Јована Бијелића, Новаковићи, тел. 051/470-682; 065/186-464.

Продајем 18.831 м² шуме у Драгељима - Градишка, тел. 065/569-294.

Продајем 7.000 м² земље за све намјене у Горњим Карајзовцима код ОШ "Петар Кочић" цијена 14.000 КМ, тел. 051/214-567.

Продајем плац, 400 м², у Приједчанима, осам километара од Бањалуке, тел. 066/184-477.

Продајем плац, 521 м², у Приједчанима, 35 КМ/м², тел. 065/578-287.

Продајем два дунума земље у Шушњарима уз ријеку, погодно за викендицу - повољно, тел. 066/175-988.

Продајем плац од седам дунума и викендицу у Ријечанима, четири километра од Лакташа, тел. 065/955-895.

Продајем 1.800 м² земље у пољу на почетку Шушњара, 250 метара од аутобуске станице, тел. 065/624-480; 309-032.

Продајем на Старчевици плац од 525 м², тел. 065/698-012.

Продајем више плацева у Дервишима, од 444 до 587 м², вода и струја, уз Врбас, тел. 065/698-012.

Продајем три дунума земље и два шуме уз асфалтни пут Бањалука - Сарачица, шест км од центра, папири 1/1, тел. 051/305-585; 065/607-482.

Продајем повољно плацеве у Павловцу, тел. 065/902-744.

Продајем 430 м² плаца, земљиште се налази 1,5 километара од Лакташа према Сршу, цијена по договору, тел. 065/378-617.

Продајем грађевински плац у Ади са грађ. дозволом за изградњу стамбено-пословног објекта По+П+4, тел. 066/709-382.

Продајем повољно два плаца у улици Франца Шуберта, Лауш 2, дозвољена градња кућа за становање, тел. 051/437-862.

Продајем 15 дунума земље код аеродрома у Маховљанима поред пута Бањалука - Градишка, тел. 065/032-720.

Продајем плац у Драгочају код Бањалуке, погодан за изградњу куће или викендице, тел. 00464-551-2394.

Продајем плац на мору 227 м², Милна - Брач, цијена повољна, папири уредни, пут, вода, струја, тел. 066/818-425.

Повољно продајем два плаца по 1.000 м² уз асфалтни пут Сарачица - Чокорска поља, тел. 051/305-585; 065/607-482.

Продајем плац од 200 м² у Билицама, Вруље код Шибеника, тел. 065/410-485; 065/971-583.

Продајем плац у ул. Јована Рашковића 205, тел. 065/009-593.

Продајем 4.000 м² земље, Чокорска поља, папири 1/1, крај пута, тел. 065/178-581.

Продајем плацеве уз базен у Лакташима, тел. 065/792-481.

Продајем земљу и плацеве у Мотикама, тел. 066/120-462.

Продајем земљу у Мотикама, повољно, тел. 065/961-201; 066/129-558.

Продајем 6.730 м² земље под шумом у Мотикама код брвнаре, цијена 15.000 КМ, тел. 065/683-125.

Продајем седам дунума земље у Слатини, тел. 051/217-507.

Продајем мање плацеве на почетку Јакуповаца близу новог аутопута, цијена повољна, тел. 051/302-742; 066/931-671.

Продајем плац од 483 м² у Залужанима, изнад бетонаре, ул. Ненада Костића 63, дозвољена градња, тел. 051/370-049; 065/537-344.

Продајем три дунума земље у парцелама у Дракулићу, тел. 065/730-314.

Продајем у Шарговцу плац, 940 м², 1/1, повољно, тел. 051/388-094; 066/252-990.

Повољно продајем плац 500 м² у близини српске цркве, почетак Мотика, повољно 8.000 КМ, тел. 065/961-201.

Продајем плац у Павловцу - Шевина пумпа, повољно, тел. 066/382-381.

Продајем плац у Шушњарима повољно, дозвољена градња, звати од 19 до 21 час, тел. 051/467-557.

Продајем земљу у Друговићима, четири дунума, тел. 051/318-170.

Продајем повољно плац у Гламочанима, струја, вода, телефон, 13 километара од центра Бањалуке, цијена осам КМ/м², тел. 065/402-202.

Продајем плац од 1.000 м², Бањалука - Барловци, тел. 051/255-715.

Продајем у Кулаинима грађевинске плацеве 800 и 900 м², 22КМ/м², тел. 065/632-874.

Продајем плац 400 м², Влашићка, Бањалука, тел. 281-219.

Продајем повољно плац 1.700 м², четири и по километра од центра града, за градњу куће - викендице, насеље Павловац, Бањалука, тел. 051/282-106; 065/635-449.

Продајем плацеве у Малом Блашку, тел. 066/355-931.

КУПОВИНА

Купујем земљу код петље у Тополи, уз аутопут, тел. 065/685-800.

ИЗДАВАЊЕ

Бањалука - Лауш, издајем стан, 40 м², полунамјештен, тел. 065/569-294.

ПОНУДА

Дајем 15 дунума земље и кућу на коришћење у Барловцима, тел. 065/752-754.

КИОСЦИ ПРОДАЈА

Хитно продајем киоск, може и као старо жељезо у ул. Триве Амелице 21, Бањалука, тел. 065/268-369.

Алуминијумски киосци, четири комада, опремљени, полице, сталажа, пult, димензије 2,5x2,5 и 1,8x2,2, тел. 065/288-055.

СОБЕ ИЗДАВАЊЕ

Издајем собу са кухињом и купатилом, посебан улаз (дворишна кућа), тел. 066/093-105.

Намјештена соба, Кочићев вијенац за два ђака - студента, гријање, кухиња, купатило и друго по договору, тел. 38765/729-176, 051/464-415, 066/660-453.

Издајем студенту или ђаку лежај у двокреветној соби у стану зграде са централним гријањем и кабловском телевизијом, у Обилићеву, тел. 051/462-167; 387 65/586-918.

Издајем дјевокама двије собе близу факултета, тел. 066/173-422; 387 66/652-224.

Издајем намјештену собу у новој кући, 1.800 метара до кампуса, 300 метара до факултета Апеирон, тел. 387 65/572-929.

Издајем студентима или ђацима двокреветну собу са климом, кабловском и централним гријањем, на Кочићевом вијенцу, ул. Скендера Куленовића 30, Бањалука, тел. 387 66/329-910.

Издајем двокреветну намјештену собу и једну једнокреветну собу, гријање, кухиња, купатило, тел. 065/228-840; 051/211-892.

Издајем двије двокреветне собе, близу "Апеирона", Обилићево, цијена 120 КМ по лежају, тел. 063/943-315; 051/460-568.

Издајем двокреветну собу дјевојкама - студенткињама, посебан улаз, централно гријање - Борик, тел. 051/254-408; 24921 Г.

Издајем једнокреветну собу студенту или средњошколцу, централно гријање, употреба кухиње и купатила, тел. 051/301-109.

Издајем двокреветну собу студентима, центар града, централно гријање, ТВ, кабловска, тел. 051/218-383.

Издајем двокреветну собу студентима, ђацима, са гријањем ниша + купатило, у центру, тел. 065/561-328.

Издајем једнокреветну собу у центру ученици или студенткињи, тел. 065/733-555.

Издајем собе студенткињама, услови добри - гријање, вешмашина, цијена повољна, тел. 065/544-189.

Издајем намјештену једнокреветну собу у згради, Обилићево, тел. 065/809-884.

Издајем мању собу са лежајем у ул. Симе Пандуровића 101, Бањалука, тел. 214-062; 066/453-588.

Издајем намјештену собу студентима, централно гријање, кухиња, купатило, сви услови, тел. 066/414-042.

Издајем повољно једнокреветну собу у стану, кухињу, ходник, купатило и балкон дијелиће са климером, има кабловска и интернет, у Обилићеву, тел. 065/051-243.

Издајем студентима или ученицама средње школе собе, са кухином и купатилом, тел. 065/544-189.

Издајем мушкарцима двокреветну собу у центру града, тел. 065/461-546.

За дјевојке двокреветна и једнокреветна соба, купатило, кухиња, веш-машина, кабловска, интернет, централно, посебан улаз, Обилићево, тел. 063/893-982.

Изнајмљујем једнокреветну собу у кући у центру Бањалуке, цијена 150 КМ, преноћиште 20 КМ, тел. 065/384-318; 051/314-932.

Издајем намјештену собу за једну особу, студент или ученица, тел. 051/463-296.

Издајем велику намјештену собу, Нова варош, ул. Паве Радана, одвојен улаз, без газа, погодно за запослене, тел. 066/606-556.

Издајем непушачима једнокреветну или двокреветну собу, као и лежај у двокреветној соби, са одличним гријањем, у насељу Нова варош, тел. 051/315-890; 065/530-861.

Издајем студентима двије просторане и свијетле двокреветне собе, ул. Скендера Куленовића, посебан улаз, гријање, интернет, тел. 065/512-013.

Издајем двокреветну собу за два студента близу факултета, Обилићево, плаћање по договору, тел. 051/466-699.

Издајем двокреветну собу са употребом кухиње и купатила, Обилићево, тел. 051/466-646; 065/006-068.

Борик, издајем мушкарцима двокреветну собу, тел. 066/202-225.

Издајем собу ученику или студенту (помоћ из хемије, математике, латинског и њемачког), тел. 051/214-551.

Издајем студентима двокреветну собу са централним гријањем, интернетом, посебан улаз, близу факултета, тел. 051/438-590; 066/625-907.

Издајем намјештену собу са употребом кухиње и купатила, једној или двјема дјевојкама, кабловска, интернет, тел. 066/979-534.

Издајем дјевојкама једнокреветну собу у строгом центру Бањалуке са парним гријањем, тел. 051/352-587; 051/300-383.

Издајем двјема студенткињама или ученицама намјештену собу, центар града, употреба кухиње, тел. 065/713-688.

Издајем собе, тел. 065/546-658; 066/934-593.

Издајем студенткињама двокреветну намјештену собу у Борику, тел. 066/617-811.

Издајем двокреветну собу или лежај у двокреветној соби преко пута кампуса, професорима и студентима, тел. 051/255-425; 066/834-204.

Издајем намјештену једнокреветну собу за студенткиње близина факултета ТВ кабловска, тел. 065/203-891.

Издајем двије двокреветне собе дјевојкама, посебан улаз, централно гријање, одлични услови, Нова варош, Бањалука, тел. 051/305-072.

Издајем дјевојци намјештену собу, ул. Ф. Г. Лорке 23 код "Медицинске електронике", тел. 065/228-768.

Издајем собу са гријањем у центру Бањалуке, тел. 051/216-146; 066/300-994.

Издајем двокреветну собу студентима, студенткињама или ђацима, са климом, кабловском и купатилом, С. Куленовића, код "Гласа", тел. 066/329-910.

Издајем у Борику собу студенткињама, има централно гријање, непушачима, тел. 065/262-917.

Издајем једнокреветну и двокреветну собу са гријањем, посебан улаз, ул. Стевана Булајића бр. 36, тел. 065/935-191.

Издајем дјевојкама једнокреветне собе у близини АШ "Волан", ул. Љубише Геровић 1Б, тел. 065/974-600.

Издајем собу студенту мушкарцу, у центру града, тел. 065/797-368.

Издајем дјевојкама двокреветну собу, централно гријање, у Борику , код супермаркета "Макси", тел. 065/485-926.

Издајем намјештену собу студентима и ђацима, са централним гријањем, кухиња и купатило, све одвојено, по договору, тел. 066/936-759.

Издајем једнокреветну собу, посебан улаз, у ул. Јована Дучића бр 60, центар града, звати иза 12 часова, тел. 051/306-282.

Издајем собу са два лежаја за ученике или студенте, прве године непушаче, код Правног факултета, тел. 066/449-800; 051/460-653.

Издајем собу студенту, употреба кухиње, ул. Скендера Куленовића 103, тел. 461-574.

Издајем намјештену собу у ул. Драге Малића 13, тел. 051216-011.

Издајем студенткињама собу у Борику, тел. 051/255-715.

Издајем једнокреветну и двокреветну собу, централно гријање, кухиња, купатило, ТВ, близу студентског моста, тел. 065/048-109.

Издајем намјештену једнокреветну, може и двокреветну собу са засебним купатилом, одвојена струја, тел. 051/372-040.

Издајем двокреветну и једнокреветну собу студенткињама, има централно, ул. Крајишка 17, тел. 217-025.

Издајем двокреветне и једнокреветне собе, кабловска, централно гријање, тел. 051/312-055.

Издајем собу ученику или студенту у згради, непушачу, плаћање унапријед, остало по договору, тел. 065/663-769; 066/864-006.

Издајем двокреветну и једнокреветну собу са централним гријањем, кабловском и интернетом, посебан улаз, тел. 051/438-590; 065/093-187.

Издајем намјештену собу у Борику студенту, ученику, у згради, централно гријање, употреба купатила, тел. 252-191.

Издајем студентима намјештену собу са употребом купатила и кухиње, близу факултета, тел. 051/436-065.

Издајем студенткињи једнокреветну собу, стамбена зграда, централно, употреба кухиње, тел. 464-458.

Издајем собу двјема дјевојкама у стамбеној згради, Борик, тел. 066/219-543.

Издајем двокреветну собу дјевојкама - студенткињама, посебан улаз, централно гријање - Борик, тел. 051/254-408.

Лежај у двокреветној соби за студента, мушкарца, посебан улаз, централно гријање, Обилићево, тел. 065/426-359.

Изнајмљујем женској особи собу у Борику, тел. 065/226-945.

Издајем двокреветну собу - засебно купатило, могућност интернета, тел. 065/793-982.

Издајем собу за ђака, са гријањем и кабловском, близу Медицинске школе, тел. 065/871-618. 24903 Г.

Издајем једнокреветну собу, употреба чајне кухиње, посебан улаз, Максима Горког 36, тел. 066/722-186.

Издајем намјештену двокреветну собу ђацима или студентима, са централним гријањем и употребом кухиње, Обилићево, тел. 066/408-058.

Издајем собу за ђака, са гријањем и кабловском, близу Медицинске школе, тел. 065/871-618.

Издајем ученицима и студентима једнокреветну собу у Борику, употреба кухиње, купатила и интернета, тел. 065/450-841.

Издајем намјештену собу у кући, употреба кухиње и купатила, тел. 051/454-568.

Издајем једнокреветне и двокреветне намјештене собе, интернет, кабловска, посебан улаз, 120 КМ по члану, тел. 065/846-566.

Издајем мушкарцима намјештену двокреветну собу у центру града, тел. 065/413-546.

Издајем двије једнокреветне собе самцима, са употребом чајне кухиње, посебан улаз, централно гријање, тел. 066/722-186.

Издајем собу студентима, посебан улаз, централно, ТВ, интернет, кухиња, тел. 065/491-942; 065/642-920.

Издајем дјевојкама двокреветну собу са балконом, гријањем, купатилом, чајном кухињом, кабловском ТВ, Борик, тел. 051/251-182; 065/664-698.

Издајем дјевојкама једнокреветну собу са гријањем у центру Бањалуке, тел. 051/300-383.

Издајем намјештену двокреветну собу студенткињама - употреба кухиње, централно гријање, Обилићево, близу свих факултета, тел. 065/520-966.

Издајем студентикињама, ученицама, намјештену двокреветну собу са купатилом, посебан улаз, Обилићево, тел. 051/464-366; 065 /988-020.

Издајем студенту намјештену собу у згради са централним гријањем, употреба купатила, Борик, тел. 252-191.

Издајем студенткињи собу са употребом кухиње, одмах преко пута кампуса, тел. 051/255-621; 065/195-881.

Издајем двокреветну собу у Обилићеву, зграда, централно гријање, интернет, кабловска ТВ, са употребом кухиње и купатила, тел. 065/346-260.

Издајем ђацима или студентима двокреветну собу у центру града - гријање, купатило, ниша, посебан улаз, тел. 065/671-417.

Издајем собу за два ђака или двије ученице које иду у Медицинску школу, 500 КМ, тел. 461-108.

Издајем собу ђацима и студентима код Апеирона у Обилићеву, тел. 065/613-398.

Издајем намјештену собу у ужем центру града дјевојци, ул. Ф. Г. Лорке 23, тел. 065/228-768.

Издајем двокреветну собу ђацима, студентима, са гријањем, купатилом, нишом, посебан улаз, центар, тел. 065/671-417.

Издајем намјештену собу у Борику студенту, ученику у згради употреба купатила, ценрално гријање, први спрат, тел. 252-191.

Издајем намјештену собу са гријањем, тел. 065/062-707.

Издајем двокреветну собу, центар код Градског парка, централно гријање, ТВ, кабловска, трећи спрат, тел. 065/695-156.

Издајем једнокреветну собу у ул. Николе Пашића 52, тел. 066/896-438; 301-569.

Издајем двокреветну собу за студенте са употребом кухиње и купатила, тел. 051/436-065.

ПОТРАЖЊА

Тражим двије шимерке, цијена 100 КМ, насеље Лазарево, тел. 065/723-150.

ВИКЕНДИЦЕ
ПРОДАЈА

Продајем викендице у Ријечанима, Јаружанима, Врбањи и Крупи на Врбасу, све имају по 2.000 $м^2$ плаца, повољно, тел. 387 65/562-426.

Продајем викендицу у Чардачанима, чврста градња, вода, струја, тел. 065/966-808; 065/581-773.

Продајем викендицу и 1.500 $м^2$ плаца (воћњака) у Ријечанима код Лакташа, грађевинска, урбанистичка дозвола, 1/1, хитно, тел. 065/636-545.

Продајем викендицу у Мотикама, градска вода, струја, септичка, може замјена за гарсоњеру, тел. 065/544-939.

Продајем или мијењам за стан већу викендицу у Шушњарима, тел. 065/797-368.

Продајем викендицу у Шушњарима са пет дунума земље, тел. 065/797-368.

Продајем викендицу са два дунума земље, 1/1, воће, све у огради, Алексићи - Лакташи, тел. 066/683-034; 457-103.

Продајем викендицу, приземље, спрат и поткровље, поред рјечице у Ријечанима, Лакташи, повољно, тел. 065/562-426.

Продајем за 55.000 КМ викендицу од 80 $м^2$ и 950 $м^2$ плаца близу центра у Слатини, тел. 065/580-293.

Продајем на Крчмарицама недовршену викендицу и 200 квадрата земље за 25.000 марака, тел. 066/129-558.

Продајем викендицу у Крупи на Врбасу на плацу од 2.000 $м^2$, повољно, поред Врбаса, тел. 065/562-426.

Продајем викендицу на путу Бањалука - Јајце, осам километара од Бањалуке, има воду и струју, веома повољно, тел. 065/955-895.

Продајем или мијењам за мањи стан викенд кућу 8x7 на три етаже, на парцели од 1.000 $м^2$, 800 метара од бензинске пумпе у Лакташима, тел. 065/693-047.

Продајем викендице на Крчмарицама, у Српским топлицама, Мотикама, Челинцу и у Ћетојевићима, тел. 065/355-359.

Продајем викендицу у Мишином Хану, 8,5x7,5, на 1.300 $м^2$ земље, усељива, тел. 065/746-295.

Продајем викендицу са воћњаком у Слатини код Бањалуке, тел. 065/307-631.

Продајем викенд кућу на Крчмарицама, три дунума земље под воћем, вода, струја, асфалт, тел. 066/449-683.

Продајем недовршену викендицу на плацу од 1.380 $м^2$ у Малом Блашку, уз пут Клашнице - Слатина, тел. 051/463-32; 065/210-975.

ЗАМЈЕНА

Мијењам викенд кућу, чврста градња, 12 километара од центра, за гарсоњеру или продајем, тел. 065/491-400.

Мијењам викенд кућу у Слатини за стан у Бањалуци, тел. 065/917-009.

МОТОРНА ВОЗИЛА
ПРОДАЈА

Продајем "форд ескорт" караван, 1.6 кубика, 16 V, бензин, 1997. г. п., регистрован до децембра 2012. године, клима, серво, ABS, ел. подизачи, аир бег, тел. 065/528-238.

Продајем "опел корсу", 1987. г. п., регистрована, солидно стање, 800 КМ, тел. 065/297-493; 065/068-663.

Продајем "пежо 206" АЦ караван, 2003. година, регистрован до јула 2013, као нов, повољно, могућа замјена, тел. 065/297-493; 065/068-663.

Продајем мерцедес "геншер", 300, дизел, 1985. г. п., тел. 051/924-198; 063/893-982.

Продајем "голф 2", сређен и регистрован, тел. 065/397-138.

"Форд ескорт" 1.3 бензин 1992. г. п., регистрован до маја 2013. године, тел. 065/365-163.

Продајем "голф 1" г. п. 82, мотор 1,6 бензин, троја врата, без улагања до регистрације, нове двије гуме, цијена 600 КМ, тел. 066/897-405.

Повољно продајем "мерцедес 124 D 84. екстра стање и шасије и моторика регистрован шест мјесеци, тел. 065/297-493; 065/068-663.

Продајем "голф 5", г. п. 2004, тел. 065/372-927.

Продајем "ауди јаје", боја тамнозелена, 1.9 бензин, г. п., 1990, у екстра стању, тел. 065/639-713.

Продајем "октавију 1,9", г. п. 2000, тек регистрована или мијењам за јефтинији ауто, тел. 065/385-405; 065/385-405.

Продајем "стојадина", није регистрован, тел. 066/247-311.

Продајем "југо 55" г. п. 90, није регистрован, цијена 650 КМ фиксно, тел. 065/451-380.

Продајем BMW 528, E 39, фабрички гас, фул опрема, цијена 7.000 КМ, тел. 065/572-757; 051/302-780.

Продајем "ситроен ксара", 2.0 XDI, г. п. 2001, регистрован до 12/012., тел. 065/526-282.

Продајем "југо темпо"1.1, 1997. годиште, цијена 900 КМ, тел. 065/611-359.

Продајем "фабију 2008 1,2 HTP", регистрована, у екстра стању, алу. фелге, гаражирана, Бањалука, тел. 065/812-999.

Продајем "рено меган" DTI 1.900, г. п.1998, регистрован до 31.12.2012, прешао 160.000 километара, тел. 065/014-320.

Хитно продајем "мерцедес бенц 190E", 1984. годиште, мотор је у лошем стању, тел. 066/709-383.

Продајем "фијат пунто" 1,7 дизел 98. г.п. 3.000 КМ фиксно, тел. 065/909-803.

Продајем мопед робор "јамасаки" 500 T2 49 ццм 2009 г.п., цијена повољна, тел. 051/891-583.

Продајем "голф IV", 1998. г. п., петора врата, TDI, 66 KV, у одличном стању, хитно, цијена 8.700 КМ, тел. 065/612-185.

Продајем "пежо 306" 1,9 дизел 1995. г. п. у одличном стању, тел. 065/528-247; 065/972569.

Продајем "пасат 2", TD караван, 1987. г. п., регистрован до маја 2013, Градишка, тел. 065/587-539.

Продајем "сузуки самурај" 1,3 бензин - гас у солидном стању, тел. 065/437-958.

Продајем мотоцикл, 200 $цм^3$, повољно, тел. 065/631-613.

Продајем "опел кадет" 1.2, регистрован до краја 2012. у добром стању, цијена 800 КМ, Бањалука, тел. 051/257-306; 065/419-294.

Продајем "опел калибру 2.0i", 16 V, 1990, очуван, клима, алу. фелге, црна боја, истекла регистрација, повољно, могућа замјена, Бањалука, тел. 065/843-252.

Продајем "форд сијеру 1.8" лимузина, 90, нови модел, тамноцрвена, очувана, истекла регистрација, повољно, Бањалука, тел. 065/549-568.

Продајем "мерцедес Е 300" TD 1997, тел. 065/631-613.

Продајем "опел кадет" коцка, свјетлозелени металик, сачуван као нов, мало вожен, цијена по вијењу, тел. 051/429-417.

Продајем "пасат" караван 1.600, дизел, повољно, нема нимало корозије, здрав лим и мотор, тел. 065/297-493; 065/068-663.

Продајем "алфа ромео" 1.600 бензин, 85 КВ, 1999. годиште, клима, у одличном стању, тел. 065/569-294.

Продајем "ауди А4", 1.9 TDI, 85 KW, 115 КС, г.п. крај 2000. увоз Њемачка, све плаћено до регистрације, тел. 065/417-119.

Продајем "VW Sharan" 1,9 TDi, крај 2004. г., аутоматик, у одличном стању, повољно, тел. 065/491-942; 065/642-920.

Продајем или мијењам за јефтиније "мерцедес" А класе 1,7 дизел 2001. г. п. у супер стању, тел. 065/528-247; 065/972-569.

Хитно продајем "голф 4", 1,9 TDI 66 KW г. п. 2002., тел. 066/799-667.

Продајем "голф 2", у добром стању цијена повољна, тел. 065/580-337.

Продајем "форд ескорт", регистрован до 31.12.2012, г. п. крај 1990, црвена боја, четворо врата, тел. 065/974-991.

Продајем "рено 5" у добром стању, није регистрован, тел. 065/318-054.

Продајем "југо 45", регистрован, у добром стању, тел. 065/797-511.

Продајем "форд ескорт", регистрован, г. п. крај 1990, бензинац, тел. 065/514-830.

Продајем "фијат браво" 2,0 HGT, 1997. г., црвени, бензин, потрошња седам литара на 100 километара, тел. 065/669-600.

Продајем "голф 4" црвени караван екстра сачуван, прешао 129.000 годиште 2002, тел. 051/460-290.

Продајем "ауди 1,8", г. п. 1992, бензин и гас, тел. 065/385-405.

Продајем "форд сијеру" 2.0, 1987. г. очувана, регистрована до априла 2013, повољно, тел. 065/610-118.

Продајем "југо 55 корал" г.п. 1989. регистрован до 12.1.2013., тел. 065/905-823.

Продајем "ауди" 2.0, г. п. 1992, бензин+гас, тел. 065/541-075.

Продајем "пежо 307", 2003. годиште, прешао 180.000 километара, 7.000 КМ, тел. 066/117-189.

Продајем "кадет сузу", производња 1970, регистрована 2012. године, добро очувана, у исправном стању, тел. 051/460-963.

Продајем "голф 2" дизел, 1991. г.п. црвени - металик, четворо врата, цијена 1.970 КМ, тел. 066/344-099.

Продајем дијелове за "ситроен ZX^4, 1,4, г. п. 1991., тел. 065/932-596.

Продајем "нисан лаврел" 2.3 D у добром стању, дизел, могућа замјена за мање, тел. 065/297-493; 065/068-663.

Продајем "пасат караван 2", дизел, није регистрован, 1987. г. п., цијена 800 КМ, тел. 065/746-295.

Продајем "опел кадет" 1,8 нерегистрован у возном стању, караван 1985. г. п., тел. 066/628-572.

"Нисан тарго кабриолет" 100 NH 2.ои, 1994, кожа, спојлери, 150 КС, алу. фелге, регистрован, бијела боја, 220 км/ч, 3.500 КМ, тел. 065/317-474.

Скутер "јамаха" 125, 1994. г. п., очувана, комплетна, први лак, 110 км/ч, истекла регистрација, Бањалука, 799 КМ, тел. 066/659-817.

Продајем "рено 9" дизел веома очуван а мала потрошња, звати од 19 до 21 час, тел. 051/467-557.

Продајем "мерцедес 190 D", 1992. година, широка лајсна, ABS, централно закључавање, регистрован до априла 2013, тел. 051/305-585; 066/802-092; 065/217-039.

"Форд орион дизел", 1986. г. п., пет брзина, солидан, четворо врата, истекла регистрација, црна боја, повољно, Бањалука, тел. 065/416-311.

Продајем "мерцедес" Е 220 CDI, 02 аутоматик, кожа, силвер, регистрован, алу. фелге, 13.500 КМ, могућа замјена - јефтиније, Бањалука, тел. 065/204-890.

Продајем "голф 2" GTI, 1991. годиште, мотор 1,8, бензин, двоја врата, црвени, доста опреме у одличном стању, регистрован до јула 2013, тел. 065/538-279.

Продајем "мерцедес Ц" 220 CDI, 2002. година, црне боје, регистрован, у одличном стању, тел. 065/622-173.

"Ауди А3", 98. г.п., 1.9 TDI; 66 KW, регистрован до 7/13, урађен велики сервис, ауто у одличном стању, цијена 8.700 КМ, тел. 065/472-515.

КУПОВИНА

Откупљујем све врсте возила која су за отпис до 300 КМ, тел. 065/859-069.

ДИЈЕЛОВИ И ОПРЕМА

Продајем осовину за приколицу са налетном рудом носивости двије тоне. Може и замјена за дрва, тел. 387 65/614-640.

Продајем гепек кровни и "фокус" караван цијена 50 КМ, тел. 065/650-509.

Продајем мјењач за "фијат браво", 1.400 $цм^3$, тел. 065/470-842.

Продајем двије гуме 225-60-15 и гуме 225-60-16 и четири ал. фелге за "опел вектру", тел. 065/931-383.

Алуминијумске фелге за BMW, "опел", "фолксваген", 15 цола, четири рупе, са или без гума, "опел" оригинал 14-ке, "мерцедес" жичане BBS, три комада, Бањалука, тел. 063/962-774.

Продајем ауто-приколицу са свом потребном опремом, изузетно добра или мијењам за дрва, тел. 051/281-695.

Продајем четири алу. фелге 14-ке за "голф двојку" са гумама, цијена 250 КМ, тел. 066/521-989.

Продајем приколицу, нето носивост 400 кг, са церадом, јамови ростфреј, 450 КМ, тел. 066/499-664.

Продајем двије аутомобилске гуме "грајал" 185-65-Р15, цијена 30 КМ, тел. 065/971-583.

МАШИНЕ И АЛАТИ
ПРОДАЈА

Продајем хидрауличну дизалицу за подизање камиона, тел. 065/034-768.

Продајем машину за брзу поправку обуће марке "харпа" са пресом и шивећом машином, тел. 055/771-220; 066/259-482.

Продајем прекрупач са мрвилицом, цијена 550 КМ, тел. 065/189-137.

Продајем шивећу машину "багат", 50 КМ, тел. 065/161-612.

Продајем облaрицу, монофазну, произвођач Босанска Костајница, Бањалука, тел. 065/596-582.

Продајем мјешалицу за малтер, старији тип, добро очувана и у исправном стању, цијена 350 КМ, тел. 065/458-621.

Продајем половну шивећу машину "сингер" у коферу, повољно, тел. 051/302-196.

Продајем стубну угаону бушилицу за метал, металац СБ-26, професионал МК-2, исправна, као нова, повољна цијена, тел. 066/814-693.

Продајем електричну машину за кућање марке "олимпија" у одличном стању, тел. 065/034-768.

ТРГОВИНА
ПРОДАЈА

Класична вага, баждарена за 2013, два тега, 40 КМ, тел. 065/988-047.

УГОСТИТЕЉСТВО
ПРОДАЈА

Продајем барске столице, дрвене, тапациране, старе двије године, 30 ком., може на комад, Бањалука, тел. 063/977-080.

ГРАЂЕВИНАРСТВО
ПРОДАЈА

Продајем стару циглу за зидање, тел. 065/385-405.

Повољно продајем храстов паркет класе стандард, 400x42x16 мм, тел. 065/617-033.

Продајем ванске PVC ролетне са носачима очуване, три комада и прозор са вратима остакљен, очувано, тел. 065/548-744.

Продајем половна три крила прозора (дрво) 50x70, цијена 40 КМ све, тел. 065/950-098.

Продајем 1,3 $м^3$ суве резане грађе, греде, погодно за викендицу или ентеријер, тел. 065/011-065.

Продајем нова шперована врата, собна, ширина 80 цм, тел. 065/306-116.

Продајем четири прозора и улазна врата, све 50 КМ, Чесма, тел. 065/583-681.

Продајем половна балконска врата и прозоре са ролетнама, тел. 355-288.

Продајем два дрвена прозора са штоком, изо-стакло, димензије 150x100 цм, оба 120 КМ, тел. 066/446-903.

Продајем копилит стакло, повољно, дим. 25x260 цм, 20 комада, око 13 $м^2$, тел. 065/241-551.

Продајем два двокрилна прозора 170x130, постакљена, тел. 065/920-111.

Продајем бунт плетене пластифициране жице, 125x25 м, тел. 065/306-116.

Продајем армиранобетонске стубове разних дужина за мрежу и бодљикаву жицу, тел. 051/388-094; 066/252-990.

Продајем бетонске стубове за ограду димензија 10x9 центиметара, висине 1,7 метара, тел. 066/267-607.

Продајем добра врата, тел. 312-278.

Продајем два жељезна прозора, дужина 155x99 са три окна, тел. 065/728-549.

Продајем половни џријеп и половну столарију, тел. 0'66/005-416.

КУПОВИНА

Купујем бетонске цијеви, fi 1000x1000, десет комада, тел. 065/009-643.

МОБИЛНИ ТЕЛЕФОНИ
ПРОДАЈА

Мобилни телефони, старије генерације, са и без камере, дијелови, батерије, пуњачи, брзи сервис, Бањалука, тел. 066/532-379.

МУЗИКА
ПРОДАЈА

Продајем хармонику од 60 басова, и нову хармонику 32 баса, цијена по вијењу, тел. 065/206-060.

АПАРАТИ ЗА ДОМАЋИНСТВО
ПРОДАЈА

Продајем скоро нов "whirpool" фрижидер-замрзивач, око 190 литара, повољно, тел. 387 65/226-792.

Продајем телевизор марке "трион" нов и очуван и DVD плејер исто "трион" такође очуван све за 100 КМ, тел. 066/130-024.

Продајем веш-машину "горење", 1.000 обртаја, стара четири мјесеца, лежај добро очуван, цијена по договору, шифоњер, тел. 065/637-532.

Продајем DVD "daevu" нов видеорикордер, "сони - интернационал" четири главе, микроталасну пећницу, одлична, тел. 065/011-065.

Повољно продајем елек. шпорет, још под гаранцијом, тел. 065/443-751.

Продајем полован италијански бојлер од 50 л и "Кончарев" од 50 л, коришћени двије године, 50 и 80 КМ, тел. 065/520-694.

Продајем ТВ "филипс", 70 цм, у одличном стању. Цијена 200 КМ, тел. 051/254-597; 065/278-985.

Продајем веш машину "Gastor lux", италијанска, 34 операције, тел. 065/728-549.

НАМЈЕШТАЈ
ПРОДАЈА

Продајем стилску комоду са троја врата у висини стола боје слоноваче 120 КМ и француски лежај 100 КМ, тел. 38765527021.

Продајем француски лежај с постељним дијелом и комодом с огледалом за 120 КМ и стилску комоду са троја врата, боја слоноваче, за 120 КМ, тел. 065/527-021.

Продајем двије веће фотеље, масивно дрво, 160 КМ, тел. 065/686-991.

Продајем тросјед и двосјед, пуно дрво, повољно, тел. 065/711-268.

Продајем собни и кухињски намјештај, кауч, регал у дијеловима, двосјед брачни кревет, фотељу на развлачење због селидбе, тел. 066/546-523.

Повољно продајем двокрилни ормар и столић за компјутер, тел. 066/973-063.

Продајем полован кауч, Бањалука, тел. 065/917-002.

Продајем повољно готово нов кауч, тел. 065/651-253.

Повољно продајем очуван ел. шпорет, фрижидер скоро нов и кухињске елементе, хитно, тел. 065/143-532.

Продајем повољно двокрилни ормар, кухињу, два кауча и радни сто, тел. 066/369-864.

Продајем намјештај: спаваћу собу, дневни боравак и бијелу технику, тел. 065/421-176 или 066/323-246.

Продајем шпорет "алфа" на дрва, два мања шпорета на струју са два кола и ренром на струју, све повољно, тел. 051/463-419.

Повољно продајем половну комоду дуж. 170 цм, висина 90 цм, боја браон, тел. 065/716-678.

Повољно продајем три половна кауча и двије фотеље, тел. 065/510-996.

Продајем повољно ради селидбе, регале, комоду, кауч и други собни и кухињски намјештај, тел. 066/964-874.

Продајем тепих, повољно, тел. 065/672-507.

Продајем шпорет "смедерево 7", лијеви, као нов. Цијена по договору, тел. 051/255-621; 065/195-881.

Продајем ТА 3, тел. 065/753-082.

Продајем регал, браон боје, пет елемената, тел. 065/394-923.

Продајем тросјед и уградни елемент за фрижидер, тел. 065/980-038.

Продајем дјечију собу у супер стању, тел. 464-394.

Продајем фрижидер, висећу кухињу, бојлер "тики", повољно, тел. 065/809-884.

Продајем регал, витрину и комоду од храстовине, тел. 066/704-295.

Продајем стилску комоду са троје врата, висина стола, боје слоноваче, тел. 065/527-021.

УСЛУГЕ
ОСТАЛО

Постављање керамичких плочица и комплетна санација купатила, повољно и брзо, тел. 066/338-840.

Квалитетна и стручна израда семинарских, дипломских и магистарских радова, биографија, презентација и превода текстова са енглеског, тел. 38765/329-448.

Вршимо услуге чишћења септичких јама и отчепљавамо одводе, тел. 387 66/403-360.

Брзо квалитетно и са гаранцијом радим водоинсталације и канализацију као и ситне поправке, те машинско одштопавање. Рако, тел. 38765/546-390 и 051/211-763.

Израђујем предмете од дрвета за домаћинство (столове, столице, стијене...), тел. 065/388-044.

Водоинсталатер изводи све ситне водоинсталатерске радове, а то су: монтажа и демонтажа бојлера, чишћење бојлера од каменца, отчепљавање одвода и друге водоинсталатерске радове, тел. 387 65/875-684.

Дајем инструкције из математике и електротехнике, тел. 051/218568 или 38765632890.

Професор разредне наставе тражи посао за обуку дјеце од првог до петог разреда, цијена повољна, тел. 065/767-645.

Професор енглеског језика даје часове (седам КМ) и инструкције (осам КМ), преводи текстове и документа, судски тумач - преводилац, тел. 065/938-401.

Дајем инструкције из математике ученицима основне школе, тел. 065/668-947.

Искусни кућни мајстор обавља све врсте кућних послова, електро и водоинсталација, молерај, браварске и остале послове, врло квалитетно и професионално, тел. 065/980-038.

Електричар врши замјену дотрајале опреме, поправља старе и уграђује нове електроинсталације, тел. 065/418-878.

Електричар - уградња, замјена аутоматских осигурача, интерфона, гријача, расвјете, индикатора, санација инсталација и станова, долазак бесплатан, 0-24 часа, тел. 065/566-141.

Димњачар - чистим димњаке, централне пећи и котлове за гријање, тел. 051/483-144; 065/670-639.

Дајем инструкције у учењу основцима, тел. 051/257-560; 066/288-179.

Вршим услуге клања свиња, прасића, телади, јаради и остало, тел. 065/566-181.

Нудим услуге кречења, радим унутрашње и вањске фасаде, керамику итд., тел. 066/536-311.

Сервис телевизора, музичких линија, појачала и сл. уређаја, превоз и дијагноза бесплатни, тел. 065/965-291; 051/435-000.

Радим зидарске послове и постављам плочице, цијена по договору, тел. 051/488-959.

Дајем часове математике ученицима и студентима, цијена часа дијели се с бројем полазника, тел. 051/465-553; 066/430-105.

Поправљам оквире наочара, свих врста, брзо и квалитетно, Алеја Светог Саве 16, тел. 051/318-227.

Кречење, глетовање, тапете, фасаде, хидроизолације, декорације, ригипс, ламинат, керамика, адаптација, санација и завршни радови, тел. 066/449-783.

Озбиљна жена тражи било какав посао, чишћење, чување дјеце или нешто слично, тел. 065/979-446.

Израђујем шамоте за шпорете, "алфе" седмице и деветке, шамотирам и остала ложишта, тел. 051/350-923; 065/831-729.

Брусим и лакирам паркет и бродски под, тел. 065/178-743.

Машинске глазуре, фасаде, молерај, санације, тел. 066/777-377.

Озбиљна жена чувала би дијете, звати до 16 часова, тел. 066/779-261.

Бесплатно одвозим старе веш-машине, шпорете, замрзиваче, каде, радијаторе и слично, тел. 065/898-589.

Дијамантско бушење рупа у бетону, резање разних отвора у бетону, штемање, тел. 066/530-890.

Вршимо услуге викловања и сервисирања свих врста електромотора, ручних алата, агрегата, пумпи за воду, тел. 051; 354-617; 065/527-886.

Медицинска сестра чувала би старије болесне особе може и 24 сата, тел. 065/604-730.

Професор математике даје инструкције ученицима и студентима. По потреби долазимо на адресу, цијена повољна, тел. 066/233-318.

Озбиљна жена са искуством, чувала би и његовала старије особе и дјецу, чистила би пословне просторе, куће, степениште, тел. 066/790-685.

Чувала бих дијете у свом стану у центру града код парка "Петар Кочић", тел. 066/039-262.

Поправљам дигиталне и аналогне фотоапарате - Мики, тел. 065/573-349.

Преводим све врсте текстова са српског на њемачки, тел. 065/994-493.

Помоћ мами, чување дјеце уз учење предшколараца читању и писању, учењу и задаћама уз игру, предност центар, Борик, тел. 066/717-417.

Услуге прања и сушења свих врста тепиха, превоз по потреби обезбијеђен, тел. 051/371-700; 065/885-944.

Градимо ранчеве, правимо камине, пећане, фонтане и базене, тел. 066/256-211.

Вршим услугу превођења са мађарског језика, може и симултани превод, тел. 065/209-995.

Физиотерапеут пружа услуге комплетне и парцијалне масаже у вашем дому, тел. 065/373-906.

Вршим услуге масаже, третман лица и маникир, тел. 065/637-532.

ВКВ молер, брзо, квалитетно и повољно радим комплетан молерај, глетовање, кречење и лакирање столарије, тел. 066/818-425.

Дајем часове математике ученицима и студентима, цијена часа дијели се са бројем полазника, тел. 051/465-553; 066/430-105.

Супер чишћење - генералка, у вашем стану или пословном простору или одржавање пет дана у недјељи, Бањалука, тел. 066/717-417.

Озбиљна жена би чувала старије особе, чистила, прала и набављала, тел. 065/876-450.

Превозим путнике аутом у земљи и иностранству повољно, по договору, тел. 066/034-484.

ВКВ зидар ради квалитетно малтерисање, цијена 3,5 КМ/м^2, тел. 066/850-695.

Водоинсталатер изводи све ситне водоинсталатерске радове, тел. 065/875-684.

Инструкције из њемачког језика, часови за полагање пријемних испита код нас и у иностранству, тел. 066/491-699; 051/312-913.

Школа рачунара "Giga Computers" нуди све врсте курсева за рад на рачунарима, полагање сертификата, звати сваки дан од осам до 16 часова, тел. 051/213-088.

Правим све од жељеза, ограде, надстрешнице, сталаже, гаражна врата, заштитне решетке, наткривам балконе, тел. 065/600-993.

Радим водоинсталације и лијепим керамику, тел. 051/272-647; 065/304-476.

Све врсте ретровизора за аутобусе, камионе и комби возила, ципове, те крива и резана огледала са уградњом за путничка кола, фарови, за "голф" и "мерцедес", тел. 065/538-048.

Електричари са искуством разводе струју по кућама и становима и поправљају и обнављају старе инсталације уз гаранцију, долазак бесплатан, тел. 065/426-387.

Здравствени радник са вишегодишњим искуством нуди помоћ старијим и болесним лицима, тел. 065/637-532.

Физиотерапеут пружа мануелну масажу, повољно, тел. 066/842-368.

Озбиљна жена чувала би старије особе или дјецу, тел. 065/217-616.

Потребни сарадници за рад у Осигурању, минимум ССС, додатни посао, тел. 065/932-539.

ГАРДЕРОБА
ПРОДАЈА

Продајем женску кратку бунду крзно од лисице, тел. 051/214-787.

Због затварања бутика продајем женску гардеробу, омладински програм, све по 2-3 КМ, тел. 065/680-861.

Продајем више половних мушких одјевних предмета и ципела за млађе и старије, за љето и зиму, повољно, тел. 051/307-514.

Продајем повољно кратку бунду од лисице, ношена једну зиму, тел. 051/215-639.

РАЗНА РОБА
ПРОДАЈА

Продајем полован "sony play station" портабл, са свом пратећом опремом, флешован са 40 игрица, тел. 387 66/996-313.

Домаћи мед, кестенов, овогодишњи, 50 кг, у теглицама, цијена 10 КМ/ кг., тел. 387 65/668-382.

Продајем 25 метара поцинчаних цијеви за воду, 50-60 кољена - наставака, четири пропуса вентила, све ново, 130 КМ, тел. 065/011-065.

Продајем гасну боцу 44 л за аутомобил, тел. 065/385-405.

Продајем шпорет "смедеревац" десни, мало кориштен, један електрични "кончар", добар и корито судопера, тел. 065/750-195.

Продајем сто за стони тенис, два рекета "head" за тенис, трпезаријски сто на расклапање са шест столица, повољно, тел. 065/609-893.

Продајем пунилицу за масти и креме, Душка Кошчице 22, тел. 065/526-532.

Продајем 12 јаких друштава пчела комплет са наставцима,, тел. 065/975-103.

Линија за дејонизацију воде комплетна, повољно, мало радила, могућа замјена, тел. 065/297-493; 065/068-663.

Продајем рачунар P-4 Dell са монитором, навигације гармин и бинатоне са пуњачем, сто за стони тенис, тел. 065/525-436.

Продајем пећ за ложење 50 КМ, дупли судопер 20 КМ, тел. 065/583-681.

Продајем одлична јака кола, гуменјак за терете, може се качити за трактор и за запрегу, цијена по виђењу, тел. 065/206-060.

Продајем суђе - есцајг, тањири, овали и др., око 200 комплета, тел. 065/950-098.

Продајем јоги душек 90х190 као нов, тел. 065/950-098.

Продајем свијетлећу рекламу са два лица 50х70, тел. 065/950-098.

Продајем машине за воће, погоне за пећане са једним и два ражња, пластични казан од 1.000 литара, са заштитном оградом, тел. 065/548-744.

Продајем комплетну опрему за женско-мушки фризерски салон, погледати у салону "Барселона", тел. 066/338-755; 066/229-563.

Продајем камеру "Cinegex" звучна XL - 400, осаммилиметарски филм, тел. 066/653-792.

Продајем балирано сијено и младе прасиће, тел. 051/272-647.

Продајем пројектор "палас" соундматик-606, звучни, осам-милиметарски филм, тел. 066/653-792.

Продајем комплет за соларно гријање воде, тел. 066/999-451.

Продајем метални цистерну, 3.500 литара, нова, тел. 065/920-111.

Продајем гробницу шестицу у новом дијелу Ребровачког гробља, тел. 065/534-748.

Продајем собни тепих, повољно, тел. 051/302-196.

Продајем вуфер са појачалом, цијена 100 КМ, 250 W, тел. 065/470-842.

Продајем МК - ТА пећ 4,5 KW, дуплo издувавање, цијена 200 КМ, дајем гаранцију годину дана, тел. 065/650-509.

Продајем ловачку пушку двоцијевку ЦЗ-КГ 16 мм лицима с дозволом, тел. 065/666-197.

Продајем веома повољно разне врсте ракије и ликера одличног квалитета, тел. 051/465-626.

Продајем шивећу машину "вишња" са кабинетом, мало кориштена, тел. 066/184-477.

Књиге за други економске, општи смјер, као нове, комплет, повољно, тел. 065/779-102.

Продајем ростфрајни ракијски котао, 130 литара, на више врста горива, тел. 065/297-493; 065/068-663.

Продајем на Пердувовом гробљу породичну гробницу шестицу, тел. 065/633-378.

Продајем гробно мјесто у Православном гробљу "Св. Пантелија", Борик, Бањалука, тел. 066/746-117.

Продајем пећ на дрва "алфа 70", стара двије године, цијена 450 КМ, тел. 065/902-054.

Продајем два гробна мјеста (бетонирана) на Пердувовом гробљу, тел. 066/781-219; 051/436-213.

Продајем два гробна мјеста са спомеником, гробље "Свети Пантелија" у Борику, тел. 065/541-492.

Продајем бетонирану гробницу, четири мјеста, Пердувово гробље, тел. 065/318-054.

Продајем ролетне од трстике, табуре, роштиљ, сет за шишање, тел. 065/869-501.

Продајем три кошнице за пчеле, тел. 065/920-111.

Продајем повољно багремово коље двије КМ/комад и десет кубика дрва 40 КМ/м^3, тел. 065/282-925.

Продајем млин, произвођач "Мио стандард", са више прикључака, тел. 051/532-558; 065/256-793.

Продајем багремово коље за ограде, винову лозу и пуљеве за грађевинаре, тел. 065/206-060.

Продајем приједорску шљивовицу од плавих шљива, одличног квалитета, јака, укусна, погодна за све прилике - славе, крштења, свадбе, тел. 065/206-060.

Продајем пиштољ "чешка збројовка" 6,35 мм, само лицима са дозволом за оружје, тел. 065/071-617.

Продајем јаја јапанске препелице веома повољно, тел. 065/972-346.

Продајем гробницу шестицу без надгробне плоче на Пердуовом гробљу, тел. 051/282-772.

Продајем шпорет на дрва, ложиште лијево, ророви десни, са роровима 80 КМ, тел. 065/011-065.

Угаона гарнитура, колор ТВ, компјутерски монитор, кухињски бојлер "тики" повољно, Бањалука, тел. 063/674-534.

Продајем инвентар за "браун" производе, тел. 065/034-768.

Продајем колекцију значака, тел. 065/034-768.

Продајем каса пултове са покретном траком. Произвођач "Целфа" Италија, тел. 066/117-189.

Продајем два гробна мјеста на градском гробљу, тел. 066/953-305.

Продајем стари папирни и метални новац, старе значке, поштанске марке, тел. 065/888-727.

Продајем фискалну касу и кафе-апарат, тел. 065/429-104.

Продајем гробницу на Ребровачком гробљу, стари дио, тел. 065/303-775.

Продајем гасну боцу од 44 литра за ауто, тел. 062/752-598.

Продајем лустер стар 80 година, носач зидни за ТВ, ТВ сателитску, тел. 066/926-781.

Продајем четири зидна купатилска ормарића, 250 КМ, тел. 065/686-991.

Продајем кафе-апарат "сан марко", редовно одржаван и сервисиран, тел. 051/366-814.

Продајем пиштољ италијанска "берета", 7,65 мм², лицу са одобрењем, пластични ормарић са два огледала, ново цријево са туш батеријом, три нове чесме за умиваоник и судопер, један умиваоник, тел. 051/216-358; 066/437-725.

Продајем шивећу машину марке "Pfaff", тел. 065/529-275.

Продајем два кауча дрвена сачувана, двије фотеље дрвене сачуване, једну ТА пећ четворку, двије мале сјекире за ловце, риболовце и возаче, једну кожну нову бунду, тел. 051/216-358; 066/437-725.

Продајем мангулице (заборављено народно благо), у Маховљанима, Лакташи, тел. 065/337-866.

Продајем готово нову столарију за кућу на спрат, тел. 065/673-621.

Продајем три гробна мјеста, може једно или два, посебно, гробље "Свети Пантелија", Борик, Бањалука, тел. 065/819-546.

Продајем већи камин коришћен два мјесеца, тел. 066/091-680.

Продајем електричну слику "Жубор воде" (водопад) и "Цвркут птица", тел. 065/611-359.

Продајем малу "препород" пећ на чврсто гориво, 50 КМ, тел. 065/746-295.

Продајем гробницу са шест мјеста на гробљу "Свети Пантелија" у Бањалуци, тел. 065/938-438; 065/691-900; 24060 + 24832 Г.

Продајем умјетничку слику Жана Коктоа или мијењам по договору, Бањалука, тел. 065/888-757.

Продајем двије писаће механичке машине, нове, мања и већа, повољно, тел. 051/307-514.

Продајем нов претис лонац, седам литара, њемачка производња, тел. 065/917-002.

За младе брачне парове ново солинген посуђе (16+24 предмета), повољно, тел. 066/243-333.

Продајем нов ресивер за сателитску антену, тел. 065/034-768.

Продајем кауч веома очуван, а повољно, ТВ "горење" повољно, стаклене флаше од литра и тегле, решо на гас са три кувала, тел. 051/467-557.

Продајем гробницу (шестица) на гробљу "Свети Пантелија", тел. 051/255-715.

Продајем повољно два дјечија душека, 120x60 цм, цијена 50 КМ по комаду, тел. 051/215-639.

Продајем нови биде купљен у "Арт декоу", цијена 100 КМ, тел. 051/215-639.

Продајем два проточна бојлера од 80 л, тип "Мебош", Шамац, тел. 065/728-549М 25043 Г.

Продајем пећ, стојећу собну на тврдо гориво, тел. 065/728-549.

Продајем витафон повољно, тел. 066/129-420.

Продајем буков паркет 300x58x21 мм, зидне и подне плочице 33x33 и 40x25 мм, тел. 065/215-455.

КУПОВИНА

Купујем стари и ломљени златни накит, ланчиће, наруквице, прстење, зубно злато, дукате, тел. 38765/983-661.

Купујем златни и сребрни накит, тел. 38765/927-809.

Купујем стари ломљени златни и сребрни накит у Лакташима, тел. 38766/614-955.

Купујем стара одликовања, тел. 066/144-538.

Купујем половне добро очуване књиге за осми разред основне школе, тел. 066/213-086.

ПОНУДА

Малтезер мужјак са родовником спреман за парење, тел. 066/938-007.

Златни ретривер, мужјак, оцијењен са пет, има педигре, старост скоро три године, спреман за парење, договор слиједи, тел. 065/851-351.

КУЋНИ ЉУБИМЦИ

ПРОДАЈА

Продајем мушко здријебе, тел. 387 65/803-895.

Продајем зечеве разних врста, тел. 051/381-851; 387 65/668-978.

Продајем шкотског овчара, стар 14 мјесеци, врло повољно, тел. 051/371-086.

ПОНУДА

Поклањам мушко штене старо три мјесеца, мајка оригилан стафорд - отац непознат, тел. 066/618-791.

Поклањам умиљато женско штене старо два и по мјесеца, мјешанац, тел. 065/579-581.

Поклањам љубитељима животиња умиљате двомјесечне мачиће, тел. 066/813-885.

ЗАПОШЉАВАЊЕ

Потребна озбиљна дјевојка за рад у кафићу у Новој вароши, тел. 387 65/079-542.

Потребан мушко-женски фризер за рад у салону (Бањалука) од 15 до 19 часова, тел. 38766/738-355.

Потребан комерцијалиста за рад у ревијалном листу, плата по договору, тел. 065/591-823.

Потребан достављач са властитим возилом или мотором за рад у роштиљници, тел. 065/513-006.

Потребна радница у кухињи, озбиљна и одговорна. Информације лично у ресторану "Sirano" од 7 до 7.30 часова, радним даном.

Потребан конобар или конобарица са искуством, тел. 070-544.

Потребан комерцијалиста за набавку у "Центруму", тел. 051/366-814.

Озбиљна дјевојка тражи посао - чишћење канцеларија, помоћ у кући, тел. 051/282-289.

Потребна жена са искуством за рад у кухињи у гостионици, тел. 065/513-006.

Озбиљна жена, 54 године, са искуством, чувала би дјецу, његовала старије особе, чистила пословне просторе, кафиће, станове, тел. 065/179-717.

Озбиљна жена тражи посао чување дјетета у ужем центру града, тел. 066/039-262.

Посао тражи његоватељица, вишегодишње искуство, брига о старим и болесним, 24 часа и ЕУ, тел. 066/257-678.

Потребан радник за рад у аутопраоници, плата фиксна, тел. 051/371-700; 065/885-944.

Мушкарац, искрен и поштен, тражи посао возача комбија, кућног мајстора, електричара, чувара пословних телекомуникација, тел. 066/135-000.

ПОНУДА

Потребна два сарадника за маркетинг, ССС или више образовање, додатни посао, тел. 066/247-277.

Кувар са доста искуства, пица-мајстор, тражи посао, може и ван Бањалуке, тел. 066/091-680.

ТУРИЗАМ

ИЗДАВАЊЕ

Издајем собе и апартмане Мељине Херцег Нови контакт тел. 065/287-593.

Апартмани "Цони, издајем апартмане на самој обали мора у Баошићу, Херцег Нови, цијена повољна, тел. 067/370-387.

Издајем собе и апартмане у Бијелој, нон-стоп вода, паркинг и низ других погодности, уз хотел "Делфин", тел. +38269/079-527.

Неум - повољно издајем апартмане смјештене уз море, тел. 063/327-098; 036/884-169.

Издајем апартман у Водицама са климом и терасом, близу плаже, тел. 051/437-880; 00385/22-336-995.

Водице код Шибеника, издајем собе с употребом кухиње, близу плажа, центар града, сопствени паркинг, цијена 100 куна по особи, двоје дјеце - једно плаћа, тел. 385 22/440-459.

Издајем повољно апартмане и собе у Игалу, фрижидери, шпорети, балкони, телевизор, тел. 00382 - 31/335-144.

Издајем викенд кућу, Зеленика, пет минута до мора аутом. Лежај шест евра (соба, кухиња и купатило), тел. 065/396-736; 066/789-504.

Собе за ноћење и дневни одмор у Бањалуци, цијене повољне, тел. 051/305-644; 065/934-310.

Неум, центар, издајем апартмане 50 м од мора, тел. 063/350-149; 036/880-320.

Издајем собе и апартмане на Пагу, поглед на море, роштиљ, паркинг, тел. 065/671-117.

Издајем викендицу у Кнежеву, 4+1 лежај, минимално седам дана, 200 КМ, тел. 065/811-058.

Издајем повољно апартмане на мору у Бристу, Тони, тел. 385 91/766-61-24.

Повољно смјештај у Игалу већ од девет евра, тел. 00381637769145.

Неум, одмор у апартманима на самој обали, тел. 036/884-215; 063/856-164.

Издајем апартмане и студио апартмане у центру Неума, тел. 063/715-509.

ЛИЧНИ КОНТАКТИ

Дискретан, озбиљан мушкарац, 45 година, жели да упозна дјевојку, жену за повремене сусрете, Бањалука, тел. 387 65/203-491.

Фин, дискретан мушкарац, 32 год. упознао би лијепу, дискретну старију даму за повремене сусрете уз договор и дискрецију, тел. 387 66/677-800.

ИЗДАЈЕ СЕ

пословни простор у центру града од 1.000 м² погодан за складиште или производњу

- утоварна рампа
- теретни лифт
- портирска служба
- видео-надзор

051/231-077

Звати од осам до 16 часова

Поштовани читаоци,

Настојимо да не припадамо никоме осим читаоцима. Трудимо се да будемо новине - поштене и непристрасне, отворене за сва мишљења. То је наш прилог Републици Српској какву сви желимо, толерантну, помирену и креативну. ГЛАС СРПСКЕ, на који вас позивамо да се претплатите, је још један допринос томе. Важно је да знате да се у нашем листу објављују тендери, огласи и конкурси свих републичких и других институција, као и многих предузећа с којима имамо годишње уговоре и уколико се претплатите, имаћете редовне, у послу важне информације. За авансну уплату, као стимулацију да се претплатите, нудимо и попуст, и то на годишњем нивоу 15% полугодишњем 10% и тромјесечном 5%.

ЗАОКРУЖИТЕ ПРЕТПЛАТУ КОЈУ ЖЕЛИТЕ

	ТРОМЈЕСЕЧНА	ПОЛУГОДИШЊА	ГОДИШЊА
Глас Српске	60.80 КМ	122.40 КМ	244.80 КМ

Н А Р У Џ Б Е Н И Ц А

Тачан назив и адреса претплатника _____

Телефон _____

Претплаћујем се на:
1. ГЛАС СРПСКЕ
број примјерака _____

Контакт телефон и факс у служби ИДПП Дистрибуција доо за лист ГЛАС СРПСКЕ:

Телефон: 051/331-847, 331-848 Факс: 051/331-857

Уплате на жиро-рачун код Комерцијалне банке 571010-00000348-87

М.П. потпис

КУПОН ЗА БЕСПЛАТНЕ МАЛЕ ОГЛАСЕ

можете предати у "Минутица" киоск бр. 39 код хотела "Палас" и у Господској улици киоск бр. 44 или путем поште на адресу: "Глас Српске" АД, Краља Петра I Карађорђевића 59, Бањалука, (за више информација обратите се на тел. 051/223-210)

Текст:

.....

.....

.....

.....

Телефон:

.....

ОГЛАС

ОСНОВНИ СУД У БАЊАЛУЦИ
БРОЈ: 71 0 П 074116 09 П
ДАНА: 18.4.2012. године
ТУЖИТЕЉ: Raiffeisen bank д.д. БиХ Главна Филијала Бањалука, Ул. Васе Пелагића бр. 2
ТУЖЕНИ: Вукојевић (Зорана) Бојан, Бањалука, Ул. Рекавице бр. 2, ЈМБГ 0906982100053

Т У Ж Б А

1.
Основ за надлежност суда су чланови 28/1 и 29/1 ЗПП-а РС, чланови 16, 22 и 26 Закона о судовима РС, чл. 12/1 Уговора о дугорочном ненамјенском кредиту бр. 2845603881 од 17.4.08. год.; правни основ тужбеног захтјева садржан је у члановима 1065-1068 Закона о облигационим односима.

2.
2.1.
Уговором о дугорочном ненамјенском кредиту бр. 2845603881 од 17.4.08. год. Туженом је одобрен и исплаћен кредит у износу од 20.000,00 КМ уз каматну стопу од 8,99% годишње и роком враћања од 84 мјесеца (7 год.) у једнаким мјесечним ануитетима уз поштовање отплатног плана.
2.2.
На основу чл. 5/1 наведеног Уговора, укупна обавеза дужника (Туженог) по овом кредиту (главница и камате) је износила 27.021,12 КМ.
Доказ: уговор о дугорочном ненамјенском кредиту бр. 2845603881 од 17.4.08. год.

3.
Инструменти обезбјеђења отплате овог кредита и потраживања по овом Уговору су били сљедећи (чл. 6 Уговора):
- административна забрана на плату корисника кредита (туженог)
- бјанко мјеница издата од стране корисника кредита (туженог)
- полиса осигурања
- трајни налог.

4.
Корисник кредита (Тужени) је на основу чл. 5/2 и 5/4 Уговора о кредиту био у обавези да поштује отплатни план кредита и у договореним роковима (у мјесечним интервалима) измирује своје обавезе према банци као и на основу чл. 1065/1 ЗОО-а ("Уговором о кредиту корисник се обавезује да добијени износ новца врати у вријеме како је утврђено уговором"). Међутим, пошто није измиривао своје обавезе у складу са отплатним планом и пошто је дошао у дужничку доцњу (кашњење) на основу чл. 324/1 ЗОО-а ("дужник долази у доцњу кад не испуни обавезу у року одређеном за испуњење) након безуспјешних Опомена пред утужење банка је била присиљена да посљедњом опоменом пред утужење раскине Уговор о кредиту и пријевремено прогласи укупан износ кредита доспјелим за наплату у складу са чл. 11/1 Уговора о кредиту и чл. 128 ЗОО-а ("друга страна може раскинути уговор када је и пре истека рока за испуњење обавезе очигледно да супротна страна неће испунити своју обавезу из уговора") обзиром да је Тужени каснио са плаћањем 12 мјесечних ануитета.

Доказ: - чл. 5/2 и 5/4 Уговора о дугорочном ненамјенском кредиту бр. 2845603881 од 17.4.08. год.
- Отплатни план

5.
Тужилац (банка) је послала више усмених и писмених опомена кориснику кредита (Туженом), али и поред тога Тужени није измирио своје обавезе према банци (Тужиоцу). Такође, наплата путем инструмената обезбјеђења није успјела.
Доказ: Посљедња Опомена пред утужење од 15.10.09. год.

6.
Корисник кредита (Тужени) неуредно извршава своје обавезе из Уговора, те закључно са 12.11.09. год. укупно дугује износ од **20.731,11 КМ.**
Доказ: Извод из овјерених пословних књига банке (Потврда о стању дуга) на дан 12.11.09. год.

На основу горе наведеног чињеничног стања, Тужилац предлаже да Суд закаже и одржи расправу, проведе предложене доказе и након тога донесе сљедећу:

ПРЕСУДУ

Обавезује се тужени Вукојевић (Зоран) Бојан из Бањалуке Ул. Рекавице бр. 2 да тужиоцу Raiffeisen bank д.д. БиХ, Главна Филијала Бањалука, Ул. Васе Пелагића бр. 2, по основу Уговора о дугорочном ненамјенском кредиту бр. 2845603881 од 17.4.08. год. исплати на име главног дуга са припадајућим каматама укупан износ од **20.731,11 КМ** уз законску затезну камату од дана подношења тужбе па до исплате уз накнаду таксе на Тужбу, таксе на Пресуду и **СВИХ** осталих трошкова парничног поступка у року од 15 дана од правоснажности Пресуде под пријетњом принудног извршења.

Истовремено, тужилац предлаже да суд примјеном чл. 182 ЗПП-а донесе пресуду због пропуштања уколико тужени којем је Тужба уредно достављена у законски прописаном року не достави писмени одговор на тужбу.

За тужиоца:
Правни заступник:
Петровић Зоран

НАПОМЕНА:
Тужени је дужан у складу са одредбом члана 70 ЗПП-а у року од 30 дана. рачунајући протеком рока од 15 дана од дана објављивања тужбе на огласној табли суда и у дневним новинама, доставити суду писмени одговор на тужбу, који мора бити разумљив и садржавати означење суда име и презиме странака односно назив правног лица, њихово пребивалиште или боравиште односно сједиште, предмет спора и потпис. Такође, треба да садржи изјаву да ли признаје или оспорава тужбени захтјев, ако га оспорава навести разлоге због којих се захтјев оспорава, чињенице на којима тужена заснива своје наводе, доказе којима се утврђују те чињенице, те правни основ за наводе тужене. Тужени може у одговору на тужбу да поднесе противтужбу ако је захтјев противтужбе у вези са тужбеним захтјевом или ако се ти захтјеви могу пребити или ако се противтужбом тражи утврђење неког права и/и правног односа од чијег постојања или непостојања зависи у цјелини или дјелимично одлука о тужбеном захтјеву. Одговор на тужбу је обавезан према члану 62 став 2 ЗПП-а.

SUDIJA
Savić Nedeljka

ОКРУЖНИ ПРИВРЕДНИ СУД У БАЊАЛУЦИ
БРОЈ: 57 0 Пс 003516 05 Пс
Дана, 28.10.2011. године

Окружни привредни суд у Бањалуци, судија Љубица Комљеновић, у правној ствари тужиоца "Orbico" д.о.о. Лакташи, кога заступа пуномоћник Радмила Плавшић, адвокат из Бањалуке, против туженог "Pipi-Trade Com" д.о.о. Брчко ради дуга (в.сп. 81.738,68 КМ), на основу члана 348. став 3. Закона о парничном поступку ("Сл. гласник РС" бр. 58/03, 85/03, 74/05 и 63/07), објављује:

ПРЕСУДУ
због пропуштања

Обавезује се тужени "Pipi-Trade Com" д.о.о. Брчко, да тужиоцу "Orbico" д.о.о. Лакташи, на име дуга исплати и то: износ од 5.322,24 КМ са законском затезном каматом почев од 16.12.2004. г. па до исплате, износ од 7.096,32 КМ са законском затезном каматом почев од 16.12.2004. г., па до исплате, износ од 19.198,40 КМ са законском затезном каматом почев од 17.12.2004. г., па до исплате, износ од 19.251,22 КМ са законском затезном каматом почев од 21.12.2004. г., па до исплате, износ од 20.226,02 КМ са законском затезном каматом почев од 24.12.2004. г., па до исплате, износ од 10.644,48 КМ са законском затезном каматом почев од 01.01.2005. г., па до исплате, уз накнаду трошкова парничног поступка у износу од 2.085,00 КМ, са законском затезном каматом од дана пресуђења па до исплате, а све у року од 30 дана од дана пријема пресуде под пријетњом извршења.

Образложење

У тужби од 18.03.2005. године тужилац је поднио тужбени захтјев, као у изреци пресуде.
Основаност тужбеног захтјева произилази из чињеница које су наведене у тужби, а исте нису у очигледној супротности са доказима које је тужилац предложио или са чињеницама које су опште познате, те из садржаја тужбе произилази да се ради о захтјевима којима странке могу располагати.
Суд је у поступку припремања главне расправе утврдио да је туженом достављена тужба, у којој је предложено доношење пресуде због пропуштања, а да у року од 15 дана није достављен одговор на тужбу у писменом облику, јер је тужбу са прилозима примио дана 12.10.2011. године те је суд примјеном члана 182. ст. 1. ЗПП–а донио одлуку као у изреци пресуде.
Одлука о трошковима парничног поступка донесена је на основу чл. 386. ст. 1, чл. 387 и чл. 396. ст. 1. ЗПП- а, а исти се састоје од трошкова таксе на пресуду у у износу од 1.000,00 КМ, таксе на пресуду у износу од 500,00 КМ те трошкове објаве огласа у износу од 585,00 КМ.

СУДИЈА
КОМЉЕНОВИЋ ЉУБИЦА

Поука о правном лијеку:
Против ове пресуде није дозвољена жалба, али тужени може поднијети приједлог за повраћај у пређашње стање у складу са одредбама ЗПП-а РС (чл. 183, ст. 1)

РЕПУБЛИКА СРПСКА
ТЕХНОЛОШКА ШКОЛА
БАЊА ЛУКА
Пиланска бб
БРОЈ: 1278
Дана: 31.8.2012. год.

На основу члана 75 до 93. Закона о средњем образовању и васпитању ("Сл. гласник РС" број 74/08, 106/09, 104/11) год. и члана 14-17 Закона о раду ("Службени гласник Републике Српске" број 55/2007. год.) директор Технолошке школе расписује

КОНКУРС
за упражњено радно мјесто

1. ПРОФ. ЕНГЛЕСКОГ ЈЕЗИКА ...1 извршилац на неодређено вријеме .....8 часова
Услови: проф. енглеског језика и књижевности

2. ЛАБОРАНТ сарадник у настави на одређено вријеме до 31.8.2013. год. .....1 извршилац
Услови:
Хемијски техничар, пети степен, специјалиста

Кандидат поред општих улова за заснивање радног односа прописаних Законом о раду (Пречишћени текст Службени гласник РС, број 55/07), треба да испуњава и посебне услове прописане Законом о средњем образовању и васпитању ("Службени гласник Републике Српске" број 74/08, 106/09 и 104/11) и Правилника о врсти стручне спреме наставника и стручних сарадника у средњим техничким и средњим стручним школама ("Службени гласник Републике Српске, број 29/12).
Пријем у радни однос извршиће се у складу са Правилником о процедури и критеријумима пријема радника у радни однос у средњој школи ("Службени гласник Републике Српске" број: 45/12).

Уз пријаву кандидати су дужни приложити:
- диплому о стеченој стручној спреми,
- извод из матичне књиге рођених,
- увјерење о држављанству,
- увјерење или потврда о времену проведеном на евиденцији незапослених лица издато од стране Завода за запошљавање на подручју јединице локалне самоуправе гдје је кандидат пријављен,
- увјерење о просјечној оцјени током студирања издато од стране високошколске установе,
- рјешење уколико је утврђен статус социјално угроженог лица издато од стране Центра за социјални рад,
- увјерење о укупном радном стажу у васпитно-образовној установи или ван ње или овјерена фотокопија радне књижице. Увјерење треба да садржи сљедеће податке:
1. врста посла,
2. степен стручне спреме
3. дужина оствареног радног стажа по врстама посла.

Уколико је кандидат радио са непуним радним временом, потребно је назначити колико има радног стажа са непуним радним временом. Сва документа се достављају у оригиналу или овјерене фотокопије.

Кандидат који буде изабран дужан је прије заснивања радног односа доставити љекарско увјерење надлежне здравствене установе о општој способности за рад и о психичкој и физичкој способности за рад са ученицима (не старије од 6 мјесеци). Школа ће за кандидата који буде изабран прије заснивања радног односа прибавити увјерење о неосуђиваности.
Конкурс остаје отворен 8 дана од дана објављивања.
Неблаговремене и непотпуне пријаве неће се разматрати.
Кандидати који испуњавају услове конкурса биће обавијештени путем телефона о времену тестирања и давања интервјуа.
Пријаве са доказима о испуњавању услова доставити на адресу Технолошка школа, Пиланска бб Бања Лука.
Школа не преузима обавезу враћања документације кандидатима који не буду изабрани, те исти могу своју документацију подићи у канцеларији секретара школе сваким радним даном од 8 до 12 часова.

ДИРЕКТОР
Војислав Перић, проф.

Republička agencija za razvoj malih i srednjih preduzeća

ЈАВНИ ПОЗИВ

ТАКМИЧЕЊЕ ЗА НАЈБОЉИ ВИДЕО-СПОТ О ПРЕДУЗЕТНИШТВУ

Републичка агенција за развој малих и средњих предузећа у сарадњи са Пројектом запошљавања младих (YEP), а уз подршку Швајцарске агенције за развој и сарадњу (SDC), позивају све младе особе до 30 година старости да искажу своју креативност кроз креирање видео-спота о предузетништву.

Такмичење се организује у оквиру *Глобалне седмице предузетништва* која представља глобалну кампању промоције предузетништва међу младим људима. Ријеч је о иницијативи чији је крајњи циљ **подизање свијести младих људи о значају предузетништва као стила живота и начина да своју машту и креативност претворе у исплатив посао.**

Право учешћа
Право учешћа имају све младе особе до 30 година са мјестом пребивалишта у Босни и Херцеговини.

Какав видео-спот треба да буде
Видео-спот треба да буде оригиналан, маштовит, инспиративан, креативан и да асоцира на предузетништво и самозапошљавање младих.
Рад мора бити у трајању до двије минуте и може да буде снимљен као говор, интервју, репортажа, анимација... у MOV или AVI формату.

Предаја радова
Видео-спотове је потребно поставити на неку од интернет платформи (нпр. Youtube) и послати линк на e-mail: gsp@rars-msp.org, или на адресу:
Републичка агенција за развој малих и средњих предузећа,
Вука Караџића 4/7,
78000 Бања Лука,
Са назнаком "Такмичење за најбољи видео-спот о предузетништву"

Уз видео-спот потребно је да доставите и основне информације о себи (име и презиме, датум рођења, мјесто пребивалишта, контакт телефон и e-mail).

Крајњи рок за пријем радова је 29. октобар 2012. године. Радови ће бити прегледани и оцијењени од стране комисије.
Награђени видео-спотови ће бити промовисани за вријеме *Глобалне седмице предузетништва* која се одржава од 12. до 18. новембра 2012. године.

Агенција задржава право емитовања видео-радова и њиховог даљег коришћења у промотивне сврхе.

Награде:
- Прва награда: ***700,00 КМ***
- Друга награда: ***400,00 КМ***
- Трећа награда: ***200,00 КМ***

Додатне информације
За више информација можете се обратити путем телефона 051/247-627 или на e-mail: gsp@rars-msp.org

KAUFFMAN
The Foundation of Entrepreneurship

Schweizerische Eidgenossenschaft
Confédération suisse
Confederazione Svizzera
Confederaziun svizra

Swiss Agency for Development and Cooperation SDC

YEP YOUTH EMPLOYMENT PROJECT

Republička agencija za razvoj malih i srednjih preduzeća

ЈАВНИ КОНКУРС

ТАКМИЧЕЊЕ ЗА НАЈБОЉУ ФОТОГРАФИЈУ

Републичка агенција за развој малих и средњих предузећа у сарадњи са Пројектом запошљавања младих (YEP), уз подршку Швајцарске агенције за развој и сарадњу (SDC), а у оквиру Глобалне седмице предузетништва, организује Такмичење за најбољу фотографију на тему ***"МОЈ МАШТЕ"***.

Глобална седмица предузетништва представља глобалну кампању промоције предузетништва међу младим људима. Ријеч је о иницијативи чији је крајњи циљ **подизање свијести младих људи о значају предузетништва као стила живота и начина да своју машту и креативност претворе у исплатив посао.**

Право учешћа
Право учешћа имају све младе особе од 14 до 30 година из Босне и Херцеговине, један учесник једна фотографија.

Тема Конкурса
Твоја фотографија треба да буде оригинална, маштовита, инспиративна и наравно значење фотографије треба да одговара теми "*МОЈ МАШТЕ*". Пошаљи нам најимпресивнију и најинспиративнију фотографију на којој ћеш нам проказати да вјеровање у предузетничку идеју може направити промјену – запослити се!

Предаја радова
Фотографију са пријавом потребно је послати на e-mail: gsp@rars-msp.org, са назнаком "Такмичење за најбољу фотографију".
Фотографија се доставља у JPG формату, резолуција 300dpi.
Назив фотографије мора садржавати име и презиме аутора и назив фотографије (ime_prezime_nazivfotografije.jpg).
Уз фотографију је потребно у засебном документу доставити и сљедеће податке:
1. Име и презиме ауторке/аутора
2. Адресу ауторке/аутора
3. Број телефона
4. E-mail
5. Кратак опис (до 50 ријечи)

Крајњи рок за пријем радова је 23. септембар 2012. године. Радови ће бити прегледани и оцијењени од стране трочлане комисије.

Награде
Три најбоља рада Агенција ће наградити новчаним износима:
- ***Прва награда: 400,00 КМ***
- ***Друга награда: 300,00 КМ***
- ***Трећа награда: 200,00 КМ***

С обзиром на то да такмичење за најбољу фотографију представља глобалну активност која се реализује у оквиру Глобалне седмице предузетништва 2012., три награђена аутора/ке настављају такмичење на интернационалном нивоу гдје се боре за неку од сљедећих награда:
- ***Canon EOS 1100 D Kit + EF-S 18-55 IS II*** дигитална камера
- ***Nikon Coolpix L120*** дигитална камера
- ***Canon IXUS 115 HS*** дигитална камера

Додатне информације
За више информација можете се обратити путем телефона 051/247-627 или на e-mail: gsp@rars-msp.org

KAUFFMAN
The Foundation of Entrepreneurship

Schweizerische Eidgenossenschaft
Confédération suisse
Confederazione Svizzera
Confederaziun svizra

Swiss Agency for Development and Cooperation SDC

YEP YOUTH EMPLOYMENT PROJECT

ОКРУЖНИ ПРИВРЕДНИ СУД У БАЊАЛУЦИ
Број: 57 0 Пс 097283 12 Пс
Бањалука, 27.6.2012. године

ОКРУЖНИ ПРИВРЕДНИ СУД У БАЊАЛУЦИ и то судија Александра Мирошљевић Ждрал, у правној ствари тужитеља "Атлантик ББ" д.о.о. Бањалука, кога заступа пуномоћник Драгичевић Љубиша, адвокат из Бањалуке, против туженог "Магнифико траде" д.о.о. Бањалука, улица Бранка Поповића број 34, Бањалука, ради исплате дуга, на основу члана 348. став 3. Закона о парничном поступку ("Сл. гласник РС" бр. 58/03, 85/03, 74/05 и 63/07, у даљем тексту: ЗПП), будући да се тужени не налази на наведеној адреси, објављује сљедећи

ОГЛАС

Дана 31.03.2012. године тужилац "Атлантик ББ" д.о.о. Бањалука, поднио је тужбу против туженог "Магнифико траде" д.о.о. Бањалука, улица Бранка Поповића број 34, Бањалука.
Тужбом тражи да Суд донесе пресуду којом ће обавезати туженог "Магнифико траде" д.о.о. Бањалука, улица Бранка Поповића број 34, Бањалука, да тужиоцу "Атлантик ББ" д.о.о. Бањалука, исплати износ од 22.927,37 КМ са законском затезном каматом и то од 21.04.2011. године па до исплате и износ од 26.988,28 КМ са законском затезном каматом почев од 31.03.2012. године па до исплате, уз накнаду парничних трошкова са законском затезном каматом почев од дана пресуђења до коначне исплате све у року од 30 дана од дана правоснажности пресуде, под пријетњом принудног извршења.
Обавјештавамо туженог "Магнифико траде" д.о.о. Бањалука, улица Бранка Поповића број 34, Бањалука, да се достава писмена сматра обављеном протеком рока од 15 дана од дана објављивања овог писмена у дневним новинама Републике Српске и на огласној табли Суда, те да прилоге достављене уз тужбу може да подигне у згради Суда.
Обавјештавамо туженог да је, на основу члана 70 став 1 ЗПП, дужан најкасније у року од 15 дана да достави Суду писмени одговор на тужбу.
Одговор на тужбу мора да буде разумљив и да садржи: ознаку Суда, име и презиме, односно назив правног лица, пребивалиште или боравиште, односно сједиште странака, њихових законских заступника и пуномоћника, ако их имају, предмет спора, садржај изјаве и потпис подносиоца (члан 334 ЗПП).
У одговору на тужбу тужени ће да истакне могуће процесне приговоре и да се изјасни да ли признаје или оспорава постављени тужбени захтјев (члан 71 став 1 ЗПП).
Ако тужени оспорава тужбени захтјев, одговор на тужбу мора да садржи и разлоге због којих се тужбени захтјев оспорава, чињенице на којима тужени заснива своје наводе, докaже којима се утврђују те чињенице, те правни основ за наводе туженог (члан 71 став 2 ЗПП).
Тужени може у одговору на тужбу, а најкасније на припремном рочишту да поднесе противтужбу (члан 74 став 1 ЗПП).
Уколико тужени, коме је уредно достављена тужба у којој је тужилац предложио доношење пресуде због пропуштања, не достави писмени одговор на тужбу у законском року, Суд ће да донесе пресуду којом се усваја тужбени захтјев (пресуда због пропуштања), осим ако је тужбени захтјев очигледно неоснован (члан 182 став 1 ЗПП).
Одговор на тужбу с прилозима предаје се Суду у довољном броју примјерака за Суд и противну странку, позивом на број предмета.

Судија
Александра Мирошљевић-Ждрал

Најбржи мали огласи Глас Српске

Ваше мале огласе сада можете слати и путем SMS-а на сљедеће начине:

OGL, затим размак, па текст вашег огласа, — ако желите да ваш оглас буде објављен у наредном издању Гласа Српске - цијена SMS поруке 0,55 КМ

2OGL, затим размак, па текст вашег огласа, — ако желите да ваш оглас буде објављен у сљедећа два броја Гласа Српске. - цијена SMS поруке 0,99 КМ

4OGL, затим размак, па текст вашег огласа, — ако желите да ваш оглас буде објављен у сљедећа четири броја Гласа Српске. - цијена SMS поруке 1,65 КМ

OKV, затим размак, па текст вашег огласа, — ако желите да ваш оглас буде објављен уоквирен у сљедећем издању Гласа Српске. - цијена SMS поруке 2,20 КМ

NEG, затим размак, па текст вашег огласа, — ако желите да ваш оглас буде објављен у негативу за једну објаву у наредном издању Гласа Српске. - цијена SMS поруке 2,20 КМ

Дужина вашег огласа не смије да прелази 150 словних мјеста, с тим да не користите скраћенице и обавезно користите размаке између ријечи и зареза.

Оглас за рубрику "Лични контакт" предаје се у служби огласа, лично уз обавезну легитимацију

поруке шаљите на број
065 1353

"УНА" ИГП АД КОЗАРСКА ДУБИЦА
СВЕТОСАВСКА 5а КОЗАРСКА ДУБИЦА

На основу члана 304 став 1. тачка в), члана 272 и члана 434 Закона о привредним друштвима Републике Српске ("Сл. гл. РС" број 127/08, 58/09, 100/11), члана 18. Статута "Уна" ИГП а.д. Козарска Дубица, Одлуке Управног одбора "Уна" ИГП а.д. Козарска Дубица од дана 31.8.2012. број: 311-8/2012 и на основу Захтјева Инвестиционо – развојне банке Републике Српске број 08/1-344-27/08 од дана 27.8.2012., Управи одбор "УНА" ИГП Козарска Дубица, донио је

ОДЛУКУ

О ИЗМЈЕНИ И ДОПУНИ ДНЕВНОГ РЕДА ОБЈАВЉЕНОГ ДАНА 25.8.2012. ГОДИНЕ ЗА XI РЕДОВНУ СЈЕДНИЦУ СКУПШТИНЕ АКЦИОНАРА "УНА" ИГП АД КОЗАРСКА ДУБИЦА ЗАКАЗАНУ ЗА 26.9.2012. ГОДИНЕ

У даљњем тексту врши се измјена назива Скупштине и број сједнице Скупштине на начин да се брише ријеч "I ванредна" и умјесто ње се додаје ријеч "XI редовна"

Врши се измјена тачке I, у дијелу који се тиче почетка одржавања редовне сједнице Скупштине акционара, те иста сада гласи:"

I
XI редовна сједница Скупштине акционара "УНА" ИГП а.д. Козарска Дубица ће се одржати дана 26.9.2012. године у просторијама Друштва у Улици Светосавска 5а, Козарска Дубица с почетком у 12 часова.
У осталом дијелу тачка I остаје неизмијењена."

Мијења се тачка II, у дијелу који се односи на назив Скупштине, број сједнице Скупштине и Захтјев Инвестиционо – развојне банке Републике Српске број 08/1-344-27/08 од дана 27.8.2012. године за допуну дневног реда новим тачкама (разматрање и усвајање извјештаја о пословању Друштва за 2011. годину и разматрање и усвајање одлуке о избору ревизора за 2012. годину). Уједно се врши измјена тачке осам предложеног дневног реда јер је у 2010. години остварен добитак, а не губитак, те иста сада гласи:"

II
За XI редовну сједницу Скупштине акционара "УНА" ИГП а.д. Козарска Дубица у складу са Одлуком Управног Одбора број:292-8/12, Одлуком број 311-8/2012, усвојеног приједлога ИРБ РС а.д. Бања Лука од дана 8.5.2012. године и Захтјевом Инвестиционо – развојне банке Републике Српске број 08/1-344-27/08 од дана 27.08.2012. године предлаже се сљедећи:

ДНЕВНИ РЕД

1. Избор радних тијела (предсједника Скупштине, верификационе комисије, записничара и бројача гласова),
2. Разматрање и усвајање записника са претходне X редовне сједнице Скупштине друштва,
3. Разматрање Извјештаја о условима посла располагања имовином велике вриједности уз Препоруку управног одбора број: 292-8/12-од дана 15.8.2012. године.
4. Разматрање и Усвајање приједлога Одлуке о располагању имовином велике вриједности, а на основу Оквирног Споразума о регулисању међусобних односа, Уговора о продаји и Уговора о откупу потраживања,
5. Доношење одлуке о избору ревизора за 2012. годину,
6. Разматрање и усвајање ревизорског извјештаја о извршеној ревизији финансијских извјештаја Друштва за 2010. годину,
7. Разматрање и усвајање финансијског извјештаја Друштва за 2010. годину.
8. Разматрање и усвајање одлуке о расподјели добити Друштва за 2010. годину.
9. Разматрање и усвајање ревизорског извјештаја о извршеној ревизији финансијског извјештаја Друштва за 2011. годину.
10. Разматрање и усвајање финансијских извјештаја друштва за 2011. годину.
11. Разматрање и усвајање одлуке о покрићу оствареног губитка Друштва за 2011. годину.
12. Разматрање и усвајање извјештаја о пословању Друштва за 2011. годину.
13. Разматрање и усвајање одлука о избору ревизора за 2012. годину."

Допуњује се тачка III у складу са чланом 277. Закона о привредним друштвима и каснијим измјена истог, те иста сада гласи: "

III
Право да учествују у раду Скупштине акционара и право одлучивања на Скупштини акционара имају сви акционари Друштва лично или преко пуномоћника, а све у складу са Законом о привредним друштвима.
Право учешћа и право гласа на Скупштини остварује се на основу извјештаја Централног регистра на дан 16.9.2012. године тј. десет дана прије одржавања сједнице Скупштине акционара.
Листа акционара биће доступна у сједишту Друштва и то свим акционарима који имају право гласа на Скупштини."

Тачка IV остаје неизмијењена.

Тачка V се мијења, те сада гласи: "

V
Одлука о измјени и допуни дневног реда за Скупштину акционара биће објављена у два дневна листа, "Глас Српске" и "Press"."
Тачке VI и VII остају неизмијењене.

Предсједник Управног одбора

ППП "АУТОПРЕВОЗ" АД У СТЕЧАЈУ
УЛ. 11. НОВЕМБРА ББ
СРБАЦ

На основу Одлуке Скупштине повјерилаца од 22.8.2012. године, стечајни управник, објављује

ТРЕЋУ И ЧЕТВРТУ ЈАВНУ ЛИЦИТАЦИЈУ

За Продају основних средстава
- некретнина са припадајућом опремом појединачно -

Продају се основна средства-некретнине са припадајућом опремом појединачно, по локацијама. Имовина-земљиште, објекти и инфраструктура су локацијски смјештени у граду Србац. Некретнине су власништво и право коришћења стечајног дужника. Некретнине и опрема се продају у фактичком стању, по принципу "виђено-купљено" и постојећем правном статусу и накнадне рекламације се неће разматрати.
Процијењена вриједност некретнина са припадајућом опремом по локацијама је:

I Локација Аутобуска станица .....1.293.228 КМ
Земљиште са инфраструктуром, објекат и надстрешница се налазе у улици 11. Новембра ББ, на парцелама: к.ч.бр. 700/1, 700/2, 700/5, 700/18, 710/2, 712/2, 716/2, 718/4, 718/5, 718/6, 746/1, 746/2, 746/3, 1718/3 и 1718/5, по новом премјеру, уписане у ПЛ 1180/8 КО Србац мјесто, укупне површине 12.272 м2
Земљиште је уписано у ЗК 1824 и 1252 КО С/П Србац и 417 КО С/П Инађол. Катастарско и земљишнокњижно стање није усклађено, поднесен је захтјев за усклађивање.

II Локација Механичка радионица .....399.968 КМ
Земљиште површине 4.412 м2, са објектом површине 326 м2, се налази у улици Данка Митрова, на парцели к.ч. 724/1, по новом премјеру, уписана у ПЛ 1180/8 КО Србац мјесто, што одговара к.ч. 254/1, по старом премјеру, уписана у ЗК 417 КО С/П Инађол.

III Локација Технички преглед са опремом .....134.099 КМ
Земљиште површине 537 м2 са објектом површине 176 м2 се налази у улици Моме Видовића, на парцели к.ч. 855/3, по новом премјеру, уписана у ПЛ 1180/8 КО Србац мјесто, што одговара к.ч. 424/5 по старом премјеру уписано у ЗК 417 С/П Инађол. Опрема се састоји од канцеларијског намјештаја и опреме за технички преглед у процијењеној вриједности од 2.830 КМ.
Права коришћења на некретнинама наведеним у тачкама I, II и III, предмет су управног поступка који се води по захтјевима Општине Србац код Републичке управе за геодетске и имовинско правне послове РС, Подручна јединица Србац (катастар), под бројем 21.40/475-6/11 и бројем: 21.40/475-7/11 од 3.10.2011. године. Другостепени орган РУГИП РС је донио рјешење у корист стечајног дужника у предмету бр: 21.40/475-7/11, за локацију техничког прегледа.
На трећој лицитацији некретнина под I не може се продати испод 33% назначене почетне вриједности, некретнина под II не може се продати испод 40% њене процијењене вриједности а некретнина под III испод 55% њене процијењене вриједности.
На четвртој лицитацији некретнина под I не може се продати испод 20% назначене почетне вриједности, некретнина под II не може се продати испод 33% њене процијењене вриједности а некретнина под III испод 40% од њене процијењене вриједности.
Лицитације ће се обавити путем прикупљања писмених понуда, а по отварању коверата, лицитација ће се наставити од почетне цијене највеће понуде. Писмене понуде послати у затвореној коверти са назнаком: ПОНУДА-НЕ ОТВАРАЈ, на адресу: "АУТОПРЕВОЗ" а.д. у стечају, ул. 11. Новембра ББ, Србац или донијети на заказане лицитације.
Трећа лицитација ће се одржати 1.10.2012. године (понедјељак) у 13 часова у згради Окружног привредног суда у Бањалуци, ул. Гундулићева 108, у великој сали у приземљу.
Четврта лицитација одржаће се, уколико се на првој лицитацији не продају све некретнине, дана 1.11.2012. године (четвртак) у 13 часова, на истом мјесту као прва лицитација.

1. Право учешћа на лицитацији имају сва правна и физичка лица која уплате депозит у износу од 10% назначене процијењене вриједности некретнина а за некретнину под I у износу од 50.000 КМ, и то најкасније дан прије одржавања лицитације, на жиро рачун стечајног дужника број: 562-010-809-964-1625 код НЛБ Развојне банке Бања Лука, и о извршеној уплати предоче доказ на лицитацији. Учесници су дужни, прије почетка надметања, показати стечајном управнику личну карту и предати доказ о уплати депозита, писмену понуду, пуномоћ за заступање, а правно лице и предати на увид рјешење о упису у судски регистар.
Лица са неуредном документацијом за утврђивање идентитета или без наведене документације неће моћи учествовати у надметању.
2. Предметне некретнине и опрема, као и расположива документација се могу прегледати сваког радног дана, у времену до 14 часова, уз претходну најаву на телефон 051/744-204, 065/547-976 или 065/524-369.
3. Јавно надметање ће се одржати и кад присуствује само један понуђач.
4. Купац је дужан у року од 30 (тридесет) дана од дана продаје уплатити цјелокупан износ вриједности некретнине на жиро рачун стечајног дужника, у противном губи право на враћање депозита. Уколико понуђач са најповољнијом понудом одустане другом а затим и трећем понуђачу ће се дати рок од 15 дана за уплату купопродајне цијене.
5. Све трошкове око овјере купопродајног уговора, припадајуће таксе и порезе у вези са непокретним и покретним стварима сноси купац, а продавац након завршене продаје и наплате купопродајне цијене, нема у односу на продате ствари никаквих обавеза.

СТЕЧАЈНИ УПРАВНИК

На основу члана 8. Закона о министарским, владиним и другим именовањима Републике Српске ("Службени гласник Републике Српске", број 25/03 и 41/03), члана 42. Закона о заштити од пожара ("Службени гласник Републике Српске" број 6/09-пречишћени текст), члана 17, 18. и 19. Статута Територијалне ватрогасне јединице Теслић и одлуке о расписивању јавног конкурса за избор и именовање старјешине Територијалне ватрогасне јединице Теслић ("Службени гласник општине Теслић", број 05/12), Скупштина општине Теслић, расписује

ЈАВНИ КОНКУРС

за избор и именовање старјешине Територијалне ватрогасне јединице Теслић

I Скупштина општине Теслић расписује Конкурс за избор и именовање старјешине Територијалне ватрогасне јединице Теслић.

II Опис послова
Старјешина руководи Територијалном ватрогасном јединицом Теслић, а његова надлежност, послови, обавезе и одговорности одређени су Законом о заштити од пожара и Статутом.

III Мандат
Старјешина Територијалне ватрогасне јединице Теслић се бира и именује на мандатни период од четири године.

IV Општи услови
1. да је држављанин Републике Српске или БиХ;
2. да је старији од 18 година;
3. да није отпуштен из државне службе на било којем нивоу власти у БиХ или ентитета као резултат дисциплинске мјере, у периоду до три године прије дана објављивања конкурса,
4. да није осуђиван за кривична дјела, привредни преступ и прекршај за повреду прописа о привредном и финансијском пословању које га чине неподобним за обављање дужности у наведеној организацији;
5. да се против њега не води кривични поступак;
6. да се на њега не односи члан IX тачка 1. Устава БиХ.

V Посебни услови
- најмање VI степен стручне спреме техничког смјера;
- положен стручни испит за руководиоца акције гашења пожара;
- најмање три године радног искуства на руководећим пословима;
- посједовање организаторских способности.

VI Сукоб интереса
Кандидат не може обављати дужност, активност или бити на положају који доводи до сукоба интереса, у складу са Законом о сукобу интереса ("Службени гласник Републике Српске" број 34/02).
Кандидати не могу бити лица која су на функцији у политичкој странци - члан 5. Закона о министарским, владиним и другим именовањима.

VII Потребни документи

1. извод из матичне књиге рођених,
2. увјерење о држављанству,
3. овјерену фотокопију дипломе,
4. увјерење о радном искуству,
5. увјерење о положеном стручном испиту за руководиоца акције гашења пожара,
6. увјерење о невођењу кривичног поступка,
7. за доказе из тачке 3. и 6. општих услова кандидати достављају овјерену изјаву, као и изјаву о непостојању сукоба интереса.

Увјерења о некажњавању, односно подаци из казнене евиденције прибавиће се службеним путем.
Пријаве са доказима о испуњавању услова доставити на адресу Скупштина општине Теслић, ул. Карађорђева број 6, а могу се предати и лично у Шалтер салу.
Пријаве се достављају у затвореној коверти са назнаком "Конкурс за именовање старјешине ТВЈТ".
Сви кандидати који испуњавају услове из конкурса биће позвани на интервју.
Конкурс је отворен 14 дана од дана објављивања у "Службеном гласнику Републике Српске" и дневном листу "Глас Српске".
Ако конкурс не буде објављен истовремено рок ће се рачунати од дана посљедњег објављивања.
Неблаговремене и непотпуне пријаве неће се разматрати.

Број: 01-111-84/12 ПРЕДСЈЕДНИК СО-е
Датум: 3.8.2012. год. Славко Шкребић

ЛУТРИЈА РЕПУБЛИКЕ СРПСКЕ
Акционарско друштво
БАЊА ЛУКА, Ул. Цара Лазара 29
Уписана код Основног суда у Бањој Луци у Рег. ул. број: 1 - 10829 - 00
Тел: 051/430-500,432-700; Тел/факс: 051/432-333, e-mail: info@lutrijars.com
матични број: 1824902; ЈИБ: 4401560970004
Жиро рачуни: 5510010001281981 Unicredit bank а.д.. ; 562-099-00000296-91
NLB Развојна банка а.д. ; 5655014200000629 Бобар банка а.д., 555-007-00219615-42 Нова банка а.д.

Број: 4166-ОР/12
Бања Лука, 31.8.2012. године

На основу члана 26. Закона о јавним предузећима ("Службени гласник Републике Српске" број 75/04 и 78/11), члана 68. Статута Лутрије Републике Српске а.д Бања Лука бр. 5328-СА/12 и Одлука Одбора за ревизију бр.4164-ОР/12 и Одлуке бр: 4165-ОР/12 Одбор за ревизију Лутрије РС а.д. Бања Лука на првој сједници одржаној дана 31.8.2012. године, објављује

ЈАВНИ КОНКУРС

за избор и именовање директора Одјељења за интерну ревизију Лутрије Републике Српске а.д. Бања Лука

I - Основ

Расписује се Јавни конкурс за избор и именовање директора Одјељења за интерну ревизију Лутрије Републике Српске а.д. Бања Лука.
Избор и именовање директора Одјељења за интерну ревизију врши се у складу са Законом о јавним предузећима и Статутом Лутрије Републике Српске а.д. Бања Лука.

II - Опис послова

Надлежности, послови, обавезе и одговорности директора Одјељења за интерну ревизију регулисани су одредбама Закона о јавним предузећима и Статутом Лутрије Републике Српске а.д. Бања Лука.

III - Мандат

Директор Одјељења за интерну ревизију Лутрије Републике Српске а.д. Бања Лука именује се на период од четири године, уз могућност поновног избора.

IV - Општи услови:
1. да је држављанин Републике Српске и БиХ,
2. да је старији од 18 година,
3. да има општу здравствену способност,
4. да није отпуштан из државне службе на основу дисциплинске мјере на било којем нивоу власти у БиХ или ентитета у периоду од три године прије дана објављивања јавног конкурса,
5. да није осуђиван за кривична дијела која га чине неподобним за обављање послова директора Одјељења за интерну ревизију,
6. да се против њега не води кривични поступак,
7. да се на њега не односи члан IX став 1 устава БиХ и
8. да није у радном односу у Лутрији Републике Српске а.д. Бања Лука

V - Посебни услови:
1. висока стручна спрема (VII степен), дипломирани економиста,
2. посједовање сертификата овлашћеног ревизора,
3. најмање 5 година радног искуства у струци и
4. посједовање стручних, професионалних знања и способности за обављање послова ревизије.

VI - Сукоб интереса

Кандидат не може обављати дужности, активности или бити на положају који доводи до сукоба интереса, како је то прописано одредбама:
- Закона о сукобу интереса ("Службени гласник Републике Српске" број 34/02)
- Закона о јавним предузећима ("Службени гласник Републике Српске" број 75/04)

VII - Потребна документа

Уз пријаву кандидати су дужни да доставе доказе о испуњавању општих и посебних услова:
- увјерење о држављанству – оригинал или овјерену копију (не старије од шест мјесеци),
- извод из матичне књиге рођених – оригинал или овјерену копију (не старији од шест мјесеци),
- увјерење о општој здравственој способности – оригинал или овјерена копија (не старије од шест мјесеци),
- увјерење да нису осуђивани и да се против њих не води кривични поступак – оригинал или овјерена копија (не старије од три мјесеца),
- за доказе из тачке 4., 7. и 8. општих услова кандидати достављају писмену изјаву овјерену код надлежног органа,
- овјерену копију дипломе о школској спреми,
- увјерење о радном искуству и
- кратку биографију о кретању у служби.

VIII - Објављивање огласа

Овај конкурс ће се објавити у "Службеном гласнику Републике Српске" и дневним новинама "Глас Српске".

IX - Рок за подношење пријава

Рок за подношење пријава је 15 дана од дана задњег објављивања.
Неблаговремене и непотпуне пријаве неће се узимати у разматрање.
Пријаве са доказима о испуњавању општих и посебних услова, не враћају се кандидатима након спроведеног поступка јавног конкурса и остају у архиви Лутрије Републике Српске а.д. Бања Лука. У пријави обавезно навести контакт телефон, e-mail адресу и адресу пребивалишта.
Пријаве се могу доставити поштом или лично на протокол Лутрије Републике Српске а.д. Бања Лука, улица Цара Лазара бр. 29. 78000 Бања Лука са назнаком "Одјељење за интерну ревизију, пријава на конкурс за избор и именовање директора, не отварати".

Предсједник
Одбора за ревизију
Тања Недић

ЛУТРИЈА РЕПУБЛИКЕ СРПСКЕ
Акционарско друштво
БАЊА ЛУКА, Ул. Цара Лазара 29
Уписана код Основног суда у Бањој Луци у Рег. ул. број: 1 - 10829 - 00
Тел: 051/430-500,432-700; Тел/факс: 051/432-333, e-mail: info@lutrijars.com
матични број: 1824902; ЈИБ: 4401560970004
Жиро рачуни: 5510010001281981 Unicredit bank а.д.. ; 562-099-00000296-91
NLB Развојна банка а.д. ; 5655014200000629 Бобар банка а.д., 555-007-00219615-42 Нова банка а.д.

Број: 4164-ОР/12
Бања Лука, 31.8.2012. године

На основу члана 26. Закона о јавним предузећима ("Службени гласник Републике Српске" број 75/04 и 78/11), члана 68. Статута Лутрије Републике Српске а.д Бања Лука бр. 5328-СА/12, Одбор за ревизију Лутрије РС а.д. Бања Лука на првој сједници одржаној дана 31.8.2012. године, д о н и о ј е

ОДЛУКУ

о расписивању јавног конкурса за избор и именовање директора Одјељења за интерну ревизију Лутрије Републике Српске а.д. Бања Лука

I

Расписује се Јавни конкурс за избор и именовање директора Одјељења за интерну ревизију Лутрије Републике Српске а.д. Бања Лука, у складу са Статутом Лутрије Републике Српске а.д. Бања Лука и Законом о јавним предузећима.

II

Општи и посебни услови, као и критеријуми за избор и именовање из тачке I ове Одлуке прописани су Одлуком о утврђивању услова, стандарда и критеријума за избор и именовање директора Одјељења за интерну ревизију Лутрије Републике Српске а.д. Бања Лука, коју је донио Одбор за ревизију Лутрије Републике Српске а.д. на сједници одржаној дана 31.8.2012. године.

III

Рок за подношење пријава на Конкурс из тачке I је 15 дана од дана расписивања Јавног конкурса.
Јавни конкурс за избор и именовање директора Одјељења за интерну ревизију Лутрије Републике Српске а.д. Бања Лука објавиће се у "Службеном гласнику Републике Српске" и дневном листу "Глас Српске".

IV

Поступак избора, укључујући преглед приспјелих пријава на Конкурс, интервју и утврђивање ранг-листе кандидата, у складу са утврђеним критеријумима, извршиће Одбор за ревизију Лутрије Републике Српске а.д. Бања Лука.

V

Ова одлука ступа на снагу даном доношења и објавиће се у "Службеном гласнику" Републике Српске и дневним новинама "Глас Српске".

Предсједник
Одбора за ревизију
Тања Недић

ЛУТРИЈА РЕПУБЛИКЕ СРПСКЕ
Акционарско друштво
БАЊА ЛУКА, Ул. Цара Лазара 29
Уписана код Основног суда у Бањој Луци у Рег. ул. број: 1 - 10829 - 00
Тел: 051/430-500,432-700; Тел/факс: 051/432-333, e-mail: info@lutrijars.com
матични број: 1824902; ЈИБ: 4401560970004
Жиро рачуни: 5510010001281981 Unicredit bank а.д.. ; 562-099-00000296-91
NLB Развојна банка а.д. ; 5655014200000629 Бобар банка а.д., 555-007-00219615-42 Нова банка а.д.

Број: 4165-ОР/12
Бања Лука, 31.8.2012. године

На основу члана 26. Закона о јавним предузећима ("Службени гласник Републике Српске" број 75/04 и 78/11), члана 68. Статута Лутрије Републике Српске а.д Бања Лука бр. 5328-СА/12, Одбор за ревизију Лутрије РС а.д. Бања Лука на првој сједници одржаној дана 31.8.2012. године, д о н и о ј е

ОДЛУКУ

о утврђивању услова, стандарда и критеријума за избор и именовање директора Одјељења за интерну ревизију Лутрије Републике Српске а.д. Бања Лука

I

Овом одлуком ближе се утврђују услови, стандарди и критеријуми за избор и именовање директора Одјељења за интерну ревизију Лутрије Републике Српске а.д. Бања Лука.
Под критеријумима за избор и именовање директора Одјељења за интерну ревизију Лутрије Републике Српске а.д. Бања Лука сматрају се степен образовања, стручно звање, радно искуство, као и други услови утврђени овом одлуком.

II

Кандидати за избор и именовање из тачке I ове одлуке, поред општих услова прописаних законом, морају испуњавати и посебне услове.
Општи услови за избор и именовање директора Одјељења за интерну ревизију Лутрије Републике Српске а.д. Бања Лука су:
1. да је држављанин Републике Српске и БиХ,
2. да је старији од 18 година,
3. да има општу здравствену способност,
4. да није отпуштан из државне службе на основу дисциплинске мјере на било којем нивоу власти у БиХ или ентитета у периоду од три године прије дана објављивања јавног конкурса,
5. да није осуђиван за кривична дијела која га чине неподобним за обављање послова директора Одјељења за интерну ревизију,
6. да се против њега не води кривични поступак,
7. да се на њега не односи члан IX став 1 устава БиХ и
8. да није у радном односу у Лутрији РС а.д. Бања Лука.

Посебни услови за избор и именовање директора Одјељења за интерну ревизију Лутрије Републике Српске а.д. Бања Лука су:
1. висока стручна спрема (VII степен), дипломирани економиста,
2. посједовање сертификата овлашћеног ревизора,
3. најмање 5 година радног искуства у струци и
4. посједовање стручних, професионалних знања и способности за обављање послова ревизије.

III

Директора Одјељења за интерну ревизију Лутрије Републике Српске а.д. Бања Лука, на основу спроведеног јавног конкурса, бира и именује Одбор за ревизију Лутрије Републике Српске а.д. Бања Лука.

IV

Ова одлука ступа на снагу даном доношења, а објавиће се у "Службеном гласнику Републике Српске" и дневним новинама "Глас Српске".

Предсједник
Одбора за ревизију
Тања Недић

РЕПУБЛИКА СРПСКА
ГРАД БАЊА ЛУКА
ГРАДОНАЧЕЛНИК
Административна служба
Комисија за продају пословних простора и гаража

Број: 05-374-447/12
Дана: 31.8.2012. год.

На основу чл. 5. Закона о приватизацији пословних зграда, пословних просторија и гаража ("Службени гласник РС" број 98/04 и 71/10), чл. 6. став 1. Уредбе о поступку продаје пословних зграда, пословних просторија и гаража у државној својини ("Службени гласник РС" број 3/05 и 118/10) и Одлуке Скупштине града Бањалука о продаји гаража број 07-013-33/12 и 07-013-386/12 ("Службени гласник Града Бања Лука" број 2/12 и 15/12) и Комисија за продају пословних простора и гаража именована рјешењем градоначелника града Бањалука број 12-Г-332/12 од 20.2.2012. год. и 12-Г-1509/12 од 13.7.2012. године

ОГЛАС

о продаји гаража прибављањем писмених понуда
(прва јавна продаја)

Предмет продаје:

I - Предмет продаје су сљедеће гараже:

1. у улици Мише Ступара број 68, гаража број ПР-5 (стари број гаража бр.13), укупне корисне површине 18,00 м², изграђена на земљишту – означеном као к.ч. број 1744/2, уписана у Пл.број 1019, к.о. Бањалука 6, односно на к.ч. стари број 732/13, и к.ч. број 732/24, уписане у ЗКУ број 7013, и ЗКУ број 3314, к.о. Бањалука, почетна цијена 12.150,00 КМ,

2. у улици Мише Ступара број 68 А, гаража број ПР-9 (стари број гаража бр.17), укупне корисне површине 18,00 м², изграђена на земљишту – означеном као к.ч. број 1744/2, уписана у Пл.број 1019, к.о. Бањалука 6, односно на к.ч. стари број 732/1. и к.ч. број 732/24, уписане у ЗКУ број 7013, и ЗКУ број 3314, к.о. Бањалука, почетна цијена 12.150,00 КМ,

3. у улици Мише Ступара број 68 Б, гаража број ПР-11 (стари број гаража бр.19), укупне корисне површине 15,00 м², изграђена на земљишту – означеном као к.ч. број 1744/2, уписана у Пл.број 1019, к.о. Бањалука 6, односно на к.ч. стари број 732/13, и к.ч. број 732/24, уписане у ЗКУ број 7013, и ЗКУ број 3314, к.о. Бањалука, почетна цијена 10.125,00 КМ,

4. у улици Мише Ступара број 68 Б, гаража број ПР-13 (стари број гаража бр.21), укупне корисне површине 16,00 м², изграђена на земљишту – означеном као к.ч. број 1744/2, уписана у Пл.број 1019, к.о. Бањалука 6, односно на к.ч. стари број 732/13, и к.ч. број 732/24, уписане у ЗКУ број 7013, и ЗКУ број 3314, к.о. Бањалука, почетна цијена 10.800,00 КМ.

5. у улици Кнежопољској број 7, гаража број ПАР-1 (стари број-гаража 13), укупне корисне површине 12,00 м², изграђена на земљишту-означеном као к.ч. број 1750, у ПЛ број 1034, к.о. Бањалука 6, односно на к.ч. – стари број 732/28, к.о. Бањалука, почетна цијена 6.480,00 КМ,

6. у улици Кнежопољској број 9, гаража број ПАР-5 (стари број-гаража 17), укупне корисне површине 13,00 м², изграђена на земљишту-означеном као к.ч. број 1750, у ПЛ број 1034, к.о. Бањалука 6, односно на к.ч. – стари број 732/28, к.о. Бањалука, почетна цијена 7.020,00 КМ.

Право подношења понуде:

Право подношења понуде имају физичка и правна лица која уз **попуњену понуду** достављају сљедеће доказе:
За физичка лица:
1. Овјерену копију личне карте.
2. Нотарски овјерена пуномоћ за заступање

За правна лица:
1. Овјерена копија извода о упису у судски регистар
2. Нотарски овјерено овлаштење за заступање правног лица.

Подносилац понуде дужан је да уплати аконтацију која износи 10% од почетне продајне цијене некретнине на жиро рачун ЈПТ Града Бања Лука број: 552-002-0002521965, без назнаке за врсту прихода и буџетску организацију. У рубрици "сврха дознаке" обавезно навести "аконтација за гаражу која је предмет продаје и редни број гараже из огласа", и примјерак уплатнице доставити у понуди.
Аконтација коју је уплатио најповољнији понуђач сматра се уплатом дијела уговорене цијене. Аконтација коју су уплатили остали понуђачи враћа се сваком понуђачу посебно, у пуном износу, након истека рока за његов приговор, а ако се понуђач одрекао права на приговор изјавом у записник, одмах након потписивања записника.
Ако најповољнији понуђач одустане од понуде, нема право на поврат уплаћене аконтације.
Напомена : понуђачи су дужни износ аконтације уплатити најкасније 1 дан прије истека рока за подношење понуда, односно најкасније 17.9.2012. године.

ОБРАЗАЦ за достављање понуде може се преузети сваког радног дана од 8 до 16 часова, у приземљу зграде Административне службе Града Бањалука, Трг српских владара број 1, полица број 35. испред собе 16, као и на веб сајту Града Бањалука, www.banjaluka.rs.ba.

Разгледање некретнине и увид у документацију о некретнини:

Заинтересовани понуђачи могу разгледати некретнине сваки радни дана од 9 до 11 часова.
Увид у документацију о некретнини може се извршити у канцеларији број 607, зграда Административне службе града Бања Лука, телефон број 244-493, сваким радним даном од 8 до 10 часова.

Датум и мјесто подношења понуда

Понуде се подносе, закључно са 18.9.2012. године до 11 часова на протокол Административне службе Града Бањалука, канцеларија 14. Понуда са потребним доказима доставља се у затвореној коверти са назнаком: **ПОНУДА ЗА КУПОВИНУ ГАРАЖЕ – "НЕ ОТВАРАЈ – ЗА КОМИСИЈУ", СА НАЗНАКОМ РЕДНОГ БРОЈА ГАРАЖЕ ИЗ ОГЛАСА И ИМЕНОМ И ПРЕЗИМЕНОМ, ОДНОСНО НАЗИВОМ ПОНУЂАЧА.**
ПОНУДА У ЗАТВОРЕНОЈ КОВЕРТИ ПОДНОСИ СЕ ЗА СВАКУ НЕКРЕТНИНУ ПОСЕБНО.

Понуде које не пристигну на вријеме, понуде које су непотпуне и уколико на омоту понуде није назначен редни број гараже која је предмет продаје, име и презиме / назив понуђача, неће се разматрати.

Датум и мјесто отварања понуда

Отварање понуда ће се одржати дана 18.9.2012. године са почетком у 12 часова у канцеларији 123 Административне службе града Бањалука.

Начин и услови плаћања куповне цијене

Са понуђачем који је понудио највишу цијену закључиће се уговор о купопродаји, након прибављања сагласности за закључење уговора од стране Правобранилаштва РС.
Купац је дужан платити купопродајну цијену у року од 5 дана од дана прибављања мишљења Правобранилаштва РС и нотарске обраде купопродајног уговора коју врши нотар сагласно чл. 68. Закона о нотарима ("Службени гласник РС", број 86/04, 2/05, 74/05, 91/06 и 50/10).

Вријеме и начин предаје некретнине у посјед купцу

Предаја гараже купцу извршиће се у року од **30 дана** од дана уплате купопродајне цијене, о чему ће се сачинити записник.

Купац је обавезан сносити трошкове нотарске обраде уговора.

Отварању понуда могу присуствовати понуђачи или њихови пуномоћници, односно, овлаштени заступници.

- КОМИСИЈА ЗА ПРОДАЈУ ПОСЛОВНИХ ПРОСТОРА И ГАРАЖА -

РЕГУЛАТОРНА КОМИСИЈА ЗА ЕНЕРГЕТИКУ РЕПУБЛИКЕ СРПСКЕ ТРЕБИЊЕ

REGULATORNA KOMISIJA ZA ENERGETIKU REPUBLIKE SRPSKE TREBINJE

Број: 01-321-10/12
Датум: 31.8.2012. године

На основу одредбе члана 9. Правилника о јавним расправама и рјешавању спорова и жалби ("Службени гласник Републике Српске", број 70/10) и члана 17. став 7. Правилника о издавању дозвола ("Службени гласник Републике Српске", број 39/10), Регулаторна комисија за енергетику Републике Српске објављује

ОБАВЈЕШТЕЊЕ ЗА ЈАВНОСТ

Регулаторна комисија за енергетику Републике Српске (у даљем тексту: Регулаторна комисија) је на 48. редовној сједници одржаној 30.8.2012. године у Требињу утврдила Нацрт дозволе за обављање дјелатности трговине и снабдијевања електричном енергијом на територији Босне и Херцеговине по захтјеву подносиоца "EL-EN SOLUTIONS" д.о.о. Бања Лука.

Нацрт дозволе стављен је на располагање јавности у просторијама Регулаторне комисије, на огласној табли и интернет страници Регулаторне комисије: "www.reers.ba".

У поступку јавног разматрања Нацрта ове дозволе, Регулаторна комисија ће одржати **општу расправу у Бањалуци, на адреси Кнежопољска бб (Мише Ступара 65), дана 6.9.2012. године, са почетком у 11 часова**.

Општа расправа је отворена за присуство јавности и активно учешће заинтересованих лица, с циљем прибављања коментара на Нацрт дозволе, непосредно на самој расправи.

Заинтересована лица могу доставити коментаре на Нацрт дозволе, у писаној форми, на адресу Регулаторне комисије или на самој расправи. Коментари у писаној форми морају бити потписани, у противном Регулаторна комисија није обавезна да их разматра.

Статус умјешача у поступку издавања дозволе Регулаторна комисија може одобрити правном или физичком лицу које поднесе захтјев за стицање статуса умјешача у писаној форми. Лице које жели стећи статус умјешача у поступку издавања дозволе треба да докаже да има посебан (властити, директан) интерес у поступку и да располаже подацима, чињеницама или доказима од значаја за одлучивање о захтјеву за издавање дозволе.

Коментари на Нацрт дозволе у писаној форми и захтјеви за стицање статуса умјешача могу се доставити, путем поште, на адресу: Регулаторна комисија за енергетику Републике Српске, улица Српска број 2, 89101 Требиње, факсом на број 059-272-430 или на електронску адресу: regulator@reers.ba, најкасније до 10.9.2012. године.

Предсједник
Миленко Чокорило

РЕГУЛАТОРНА КОМИСИЈА ЗА ЕНЕРГЕТИКУ РЕПУБЛИКЕ СРПСКЕ ТРЕБИЊЕ

REGULATORNA KOMISIJA ZA ENERGETIKU REPUBLIKE SRPSKE TREBINJE

Број: 01-317-7/12
Датум: 31.8.2012. године

На основу члана 54. став 1. и 2. Закона о електричној енергији ("Службени гласник Републике Српске" број 8/08, 34/09, 92/09 и 1/11) и члана 15. Правилника о издавању дозвола ("Службени гласник Републике Српске" број 39/10), Регулаторна комисија за енергетику Републике Српске

ОБАВЈЕШТАВА ЈАВНОСТ

о поднесеном захтјеву за издавање дозволе за обављање дјелатности производње електричне енергије

"EXE" друштво за производњу, развој и трговину д.о.о. Бања Лука, поднијело је дана 19.6.2012. године Регулаторној комисији за енергетику Републике Српске Требиње (у даљем тексту: Регулаторна комисија) Захтјев за издавање дозволе за обављање дјелатности производње електричне енергије у Малој хидроелектрани Новаковићи на ријеци Угар.

У поступку обраде захтјева и приложене документације, као и допуне захтјева, утврђено је да је захтјев комплетан и да садржи:

- попуњен оригинални образац Захтјева за издавање дозволе за обављање дјелатности производње електричне енергије (ОБ.04.01) и
- изјаве и доказе који потврђују наводе из поднесеног захтјева.

Статус умјешача у поступку издавања дозволе, Регулаторна комисија може одобрити правном и физичком лицу које, у свом захтјеву, образложи да има посебан (властити, директан) интерес да учествује у поступку и да располаже подацима, чињеницама или доказима од значаја за одлучивање о захтјеву за издавање дозволе.

Заинтересована лица могу добити информације и остварити увид у поједине документе из захтјева у просторијама Регулаторне комисије, те доставити коментаре, у писаној форми, на поднесени захтјев који је објављен на интернет страници Регулаторне комисије www.reers.ba, најкасније до 10.9.2012. године.

Коментари на поднесени захтјев, као и захтјев за стицање статуса умјешача у поступку достављају се на адресу: Регулаторна комисија за енергетику Републике Српске Требиње, Улица Српска број 2, 89101 Требиње, факсом на број: 059/272-430 или на електронску адресу: regulator@reers.ba. Коментари у писаној форми морају бити потписани, у противном Регулаторна комисија није обавезна да их разматра.

Предсједник
Миленко Чокорило

"ПРЊАВОР-ЕКСПРЕС" АД
ПРЊАВОР

Број: УО 130-1/012.
Датум: 17.8.2012.

На основу члана 304. став 1. а у вези члана 272. Закона о привредним друштвима ("Сл. гласник РС", број 127/08 и 58/09) и члана 59. Статута Акционарског друштва "Прњавор-експрес" Прњавор, Управни одбор Друштва дана 17.8.2012. године, донио је

ОДЛУКУ

о сазивању Скупштине акционара "ПРЊАВОР-ЕКСПРЕС" АД Прњавор

Сазива се једанаеста редовна Скупштина акционара "Прњавор-експрес" АД Прњавор за дан 5.10.2012. године (петак) са почетком у 12 часова у Сали ресторана "АС" у Прњавору, ул. Живојина Прерадовића бр. 2.

За сједницу Скупштине предлаже се сљедећи:

ДНЕВНИ РЕД

1. Упознавање са Одлукама предсједника Скупштине акционара о именовању кандидата за чланове:
- Комисије за гласање
- Записничара и овјериваче записника
2. Подношење извјештаја Комисије за гласање.
3. Разматрање и усвајање записника са десете редовне сједнице Скупштине акционара одржане 25.10.2011. године.
4. Разматрање и усвајање Извјештаја о раду Управног одбора за 2011. годину.
5. Разматрање и усвајање Извјештаја о раду Одбора за ревизију за 2011. годину.
6. Разматрање и усвајање Извјештаја независног ревизора о ревизији финансијских извјештаја Друштва за 2011. годину.
7. Разматрање и усвајање Извјештаја о пословању Друштва за 2011. годину.
8. Разматрање и усвајање финансијских извјештаја за 2011. годину.
9. Разматрање и усвајање Одлуке о расподјели добити за 2011. годину.
10. Доношење одлуке о избору независног ревизора за ревизију финансијских извјештаја за 2012. годину.

Уколико се не испуни услов у погледу кворума за правоваљани рад и одлучивање Скупштине у заказаном термину, поновљена Скупштина се заказује истог дана, са почетком у 14 часова, са истим дневним редом.
Право учешћа и право гласа на Скупштини акционара остварује се на основу извјештаја Централног регистра хартија од вриједности РС, који садржи податке о власницима, броју и номиналној вриједности акција са стањем десети дан прије дана одржавања сједнице Скупштине акционара, односно са стањем на дан 25.10.2012. године.
Акционари могу извршити увид у скупштинске материјале по предложеном дневном реду у сједишту Предузећа сваким радним даном од 9 до 12 часова.

УПРАВНИ ОДБОР
"ПРЊАВОР-ЕКСПРЕС"
ПРЊАВОР

РЖР "ЉУБИЈА" АД ПРИЈЕДОР
-УПРАВНИ ОДБОР-
Број: УО/2/Р/12
Дана: 29.8.2012. године

На основу члана 272. став 4. Закона о привредним друштвима Републике Српске ("Службени гласник Републике Српске" бр. 127/08, 58/09 и 100/11), те члана 35. Статута Рудника жељезне руде "Љубија" а.д. Приједор, Управни одбор Друштва је на својој 2. (другој) редовној сједници одржаној дана 29.8.2012. године донио

ОДЛУКУ

о сазивању 21. (двадесет прве) ванредне Скупштине акционара Друштва

I

Сазива се 21. (двадесет прва) ванредна сједница Скупштине акционара Рудника жељезне руде "Љубија" а.д. Приједор која ће се одржати дана 18.9.2012. године (уторак) у просторијама Друштва, са почетком у 11 часова.

II

За 21. (двадесет прву) ванредну сједницу Скупштине акционара Управни одбор је утврдио сљедећи

ДНЕВНИ РЕД

1. Избор радних тијела Скупштине акционара;
1.1. Комисије за гласање;
1.2. Записничара и два овјеривача записника.

2. Усвајање извјештаја Комисије за гласање.

3. Разматрање и усвајање извода из записника са 20 (двадесете) редовне сједнице Скупштине акционара РЖР "Љубија" а.д. Приједор.

4. Информација о раду представника РЖР "Љубије" а.д. Приједор у Управном одбору "ArcelorMittal Приједор" д.о.о. Приједор.

5. Доношење одлуке о:
а) разрјешењу члана Управног одбора "ArcelorMittal Приједор" д.о.о. Приједор, именованог испред РЖР "Љубија" а.д. Приједор;
б) именовању члана Управног одбора "ArcelorMittal Приједор" д.о.о. Приједор, испред РЖР "Љубија" а.д. Приједор.

6. Разматрање и утврђивање приједлога измјена и допуна Уговора о оснивању друштва са ограниченом одговорношћу за производњу жељезних и других руда "ArcelorMittal Приједор" д.о.о. Приједор са Законом о привредним друштвима ("Службени гласник Републике Српске" број: 127/08, 58/09 и 100/11), сачињеног и достављеног од Радне групе именоване закључком Скупштине акционара Друштва.

7. Доношење Одлуке о:
а) укидању закључка Скупштине акционара Друштва број: 17/В/11 од 28.4.2011. године;
б) именовању представника РЖР "Љубија" а.д. Приједор који ће водити процедуру даљег усклађивања оснивачког акта "ArcelorMittal Приједор" д.о.о. Приједор са другим оснивачем.

III

У случају да се заказана сједница Скупштине акционара не одржи наведеног дана, због недостатка кворума, поновљена ће се одржати дана 25.9.2012. године, у исто вријеме, на истом мјесту и са истим дневним редом.

IV

Право учешћа и право гласа на Скупштини имају акционари или њихови законски заступници или пуномоћници који су уписани у књигу Централног регистра хартија од вриједности на дан 8.9.2012. године.

V

Заинтересовани акционари могу извршити увид у материјале, те добити копије истих, сваког радног дана у просторијама Друштва у времену од 9 до 14 часова, почев од дана 10.9.2012. године.

VI

Ова Одлука ступа на снагу даном доношења, а објавиће се у дневној штампи, те на огласној плочи и интернет страници Друштва и Бањалучке берзе.

Предсједник Управног одбора
Драшко Љубичић, дипл. инж. ел.

На основу чл. 43. и 120. Закона о локалној самоуправи ("Службени гласник Републике Српске", бр. 101/04, 42/05 и 118/05) и члана 8. Закона о министарским, владиним и другим именовањима Републике Српске ("Службени гласник Републике Српске", бр. 41/03), начелник општине Петровац расписује

ЈАВНИ КОНКУРС

за попуну упражњеног радног мјеста у Административној служби општине Петровац

I – Расписује се Јавни конкурс за попуну упражњеног радног мјеста у Административној служби општине Петровац:
1. Самостални стручни сарадник за овјере, послове пријемне канцеларије и архиву (ССС, управно-административна).....1 извршилац,
Радни однос заснива се на неодређено вријеме.

II – Опис послова
- обавља послове и радне задатке утврђене Правилником о организацији и систематизацији радних мјеста Административне службе општине Петровац ("Службени гласник општине Петровац" број 1/11).

III – Општи услови
Општи услови за кандидате су:
1. да је држављанин Републике Српске, односно Босне и Херцеговине;
2. да је старији од 18 година;
3. да има општу здравствену способност;
4. да није осуђиван за кривично дјело на безусловну казну затвора у трајању од најмање 6 мјесеци или за кривично дјело које га чини неподобним за обављање послова у Административној служби јединице локалне самоуправе:
5. да се против њега не води кривични поступак;
6. да нису отпуштени из државне службе на основу дисциплинске мјере на било којем нивоу власти у БиХ (на нивоу државе или ентитета) у периоду од три године од дана објављивања упражњене позиције;
7. да не служе казну изречену од стране Међународног суда за бившу Југославију и да нису под оптужбом тог суда и да се нису повиновали налогу да се појаве пред Судом (члан 9. тачка I Устава БиХ).

IV – Посебни услови
- средња стручна спрема – управно-административна, са најмање шест мјесеци радног искуства и положеним стручним испитом за рад у органима управе.

V – Сукоб интереса
Кандидати не могу обављати дужности или бити на положају који доводи до сукоба интереса, како је то прописано Законом о сукобу интереса и чланом 151. Закона о локалној самоуправи ("Службени гласник Републике Српске", бр. 101/04, 42/05 и 118/05).

VI – Потребна документа
Уз пријаву, кандидат је дужан доставити доказе о испуњавању општих и посебних услова:
- извод из матичне књиге рођених;
- увјерење о држављанству, не старије од шест мјесеци;
- овјерену копију личне карте;
- увјерење надлежног суда да се против њих не води кривични поступак, не старије од три мјесеца;
- увјерење о некажњавању, не старије од три мјесеца;
- потписану и од стране надлежног органа овјерену личну изјаву о испуњавању услова из тачке 6. и 7. Општих услова;
- увјерење о здравственој способности доставиће само изабрани кандидати;
- потписану и од стране надлежног органа овјерену личну изјаву да не постоји сукоб интереса, како је наведено у тачки V – Сукоб интереса;
- овјерену фотокопију дипломе о школској спреми;
- доказ о радном искуству;
- доказ о положеном стручном испиту за рад у органима управе.
Са кандидатима који буду ушли у ужи избор Комисија за избор кандидата ће обавити интервју, о чему ће кандидати бити благовремено обавијештени.
Документа приложена уз пријаву на Конкурс неће бити враћена кандидатима.

VII – Рок за подношење пријава
Рок за подношење пријава је 30 дана од дана објављивања Конкурса. Непотпуне и неблаговремене пријаве неће се узимати у разматрање. О резултатима Конкурса сви кандидати биће писмено обавијештени.
Пријаве се могу доставити лично или путем поште на адресу: Општина Петровац – Дринић – Конкурсна комисија, улица Центар бб, 79 290 Дринић.

VIII – Јавни конкурс биће објављен у дневном листу "Глас Српске".

Број.02-014-514/12
Дана: 31.8.2012.

НАЧЕЛНИК
Дејан Прошић, дипл. инж. шум.

Дана 1.9.2012. године навршава се тужна година од смрти наше драге

МАРЕ БРКИЋ

Тога дана у 10 часова посјетићемо њену вјечну кућу, на гробљу у Кришковцима, положити цвијеће и запалити свијеће.
Ожалошћени: супруг Веселко, син Стојан, кћерке Валентина и Мирјана, зет Драган, снаха Гордана, унуци Филип и Милан

25002 Б-2 Г

Дана 2.9.2012. године навршава се тужна година од смрти нашег драгог

НИКОЛЕ ПЕТКОВИЋА

Тога дана посјетићемо његову вјечну кућу, положити цвијеће и запалити свијеће.
Остаћеш вјечно вољен и незаборављен у срцима твојих најмилијих.
Ожалошћени: супруга Савка, син Мирко, кћерке Слободанка, Пера и Милка, снаха Гордана, зетови, унучад и праунучад

25032 Б-2 Г

Дана 3.9.2012. године навршавају се три тужне године од смрти наше драге

РОСЕ СТЈЕПАНОВИЋ

Тога дана посјетићемо њену вјечну кућу, положити цвијеће и запалити свијеће.
Ожалошћена породица

25052 А-8 Г

Тужним срцем јављамо родбини и пријатељима да је дана 30.8.2012. године, у 83. години живота, након краће болести преминуо наш драги

ГАВРО (Душана) МАРЈАНАЦ

Сахрана ће се обавити у суботу, 1.9.2012. године, у 14 часова на породичном гробљу Марјанци - Бистрица. Поворка крће испред куће жалости у 13 часова.
Ожалошћени: супруга Јагода, синови Новак, Милутин и Предраг, кћерка Мира, снахе, зет, унучад, праунучад, те остала родбина и пријатељи

25049 А-8 Г

Прошло је пет година од када није више са нама наша драга и добра мајка, бака, прабака и свекрва

МИРЈАНА СТАНИВУКОВИЋ

2007 - 2012.

Њени најмилији

24948 А-8 Г

Дана 2.9.2012. године навршава се пет година од смрти нашег драгог

ЂУРЕ ПЕТКОВИЋА

У суботу, 1.9.2012. године, у 9 часова одржаћемо помен на Градском гробљу у Бањалуци, положити цвијеће и запалити свијеће.
Твоји најмилији: син Стеван и кћерка Анђелка са породицама

25041 А-8 Г

Тужно сјећање на

др мед. ЧЕДУ СЕКУЛИЋА

спец. опште медицине

1.9.2005 - 1.9.2012.

Седам година самоће, двије хиљаде петсто педесет седми дан бројим. Питам се боже за кога живим и зашто постојим? Истину прихватити не могу да тебе нема више, остаде тужно сјећање о теби само да пишем.
Твоја Милада

А-8 УП

Посљедњи поздрав драгом оцу

ГАВРИ

од сина Нове са породицом.

25049 А-1 Г

Посљедњи поздрав драгом оцу

ГАВРИ

од сина Предрага са породицом.

25049 А-1 Г

Сјећање на драгог супруга и оца

ЗДРАВКА ЛАТИНОВИЋА

1.9.1992 - 1.9.2012.

Ни вријеме, ни године нису избрисале сјећање на тебе.
С љубављу те носимо и чувамо у срцу, а с поносом се сјећамо твоје доброте, љубави и племенитости.
Твоји: Смиљана, Владо и Милица

24973 А-6 Г

Посљедњи поздрав драгом оцу

ГАВРИ

од кћерке Мире са породицом.

25049 А-1 Г

Посљедњи поздрав драгом брату

ГАВРИ

од сестре Милосавке са породицом.

25049 А-1 Г

Сјећање на драгог сина и брата

ЗДРАВКА ЛАТИНОВИЋА

1.9.1992 - 1.9.2012.

Туга за тобом нашла је дом у нашим срцима. С љубављу и поштовањем те се сјећају и не заборављају
Мајка Десанка, браћа Владо, Веселко и Драгољуб са породицама

25023 А-6 Г

Посљедњи поздрав драгом пријатељу

ГАВРИ

од прике Станислава са породицом.

25049 А-1 Г

Посљедњи поздрав драгом ујаку

ГАВРИ МАРЈАНЦУ

од Драгојле са породицом.

25047 А-1 Г

Дана 1.9.2012. године навршава се 20 година од преране смрти нашег драгог

АНЂЕЛКА ДУЈАКОВИЋА

Са поносом те спомињемо, а с љубављу и тугом чувамо од заборава.
Колико нам недостајеш само ми знамо.
Твоји: супруга Невенка, синови Славиша и Драгиша, снахе Славица и Сузана, унучад Марко, Емилија и Давид, те остала родбина

25008 А-6 Г

Сјећање на драге родитеље

СТОЈАНКУ и **ЖАРКА**

септембар 2001 - 2012. **септембар 2006 - 2012.**

ВУЈИЧИЋ

С љубављу, ваша кћерка Сека са породицом

24998 А-7 Г

Тужно сјећање на наше драге родитеље

МИЛКУ и **БОШКА**

1.9.1997 - 1.9.2012. **27.1.2004 - 1.9.2012.**

КАЛУЂЕР

С љубављу и поштовањем
Ваша дјеца Милена, Милан и Мира са породицама

25003 А-7 Г

Дана 5.9.2012. године навршава се тужна година од смрти нашег драгог

БОШКА ПАПИЋА

У суботу, 1.9.2012. године, посјетићемо његову вјечну кућу, открити споменик и запалити свијеће.
Ожалошћени: супруга Јованка, син Живко, кћерке Зора, Нада, Рада, Боса, Перса и Сњежана, снаха, зетови, унучад и праунучад

25030 А-6 Г

Тужним срцем јављамо свој родбини и пријатељима да је дана 30.8.2012. године у 56. години живота, након краће болести преминуо наш драги

СТАНОЈА - ЋАНЕ (Љубомира) ДРАГАНОВИЋ

Сахрана ће се обавити у суботу, 1.9.2012. године, у 14 часова на гробљу Павловац - Копање.
Ожалошћени: супруга Гордана, кћерке Јована и Милица, сестре Јованка, Михољка и Гордана са породицама, кумови, многобројна родбина и пријатељи
25037 А-8 Г

Посљедњи поздрав драгом

ЋАНИ

од шурјака Синише и бабе Радмиле.
25037 А-1 Г

Посљедњи поздрав брату

ЋАНИ

од сестре Мике са породицом.
25037 А-1 Г

Посљедњи поздрав брату

ЋАНИ

од сестре Гордане.
25037 А-1 Г

Посљедњи поздрав брату

ЋАНИ

од сестре Јованке са породицом. Бато, вољени не умиру.
25037 А-1 Г

Посљедњи поздрав супругу и оцу

ЋАНИ

од супруге Гордане, кћерки Јоване и Милице.
25037 А-1 Г

Посљедњи поздрав куму

ЋАНИ

од породице Савановић.
25037 А-1 Г

Посљедњи поздрав драгом

ЋАНИ

од Бранислава Крајиновића са породицом.
25036 А-1 Г

Посљедњи поздрав драгом

ЋАНИ

од породице Товиловић.
25052 А-1 Г

Посљедњи поздрав драгом пријатељу

ЋАНИ

од Костић Зорана са породицом.
25061 А-1 Г

Посљедњи поздрав драгом пријатељу

ЋАНИ

од Јосиповић Драгана и Ане.
25061 А-1 Г

Посљедњи поздрав брату

СТАНОЈИ ДРАГАНОВИЋУ

од сестре Зоре Ћопић са породицом.
014441 А-1 Ј

Тужно сјећање на драгог оца

ОСТОЈУ БАЈИЋА

Кћерка Божица са породицом
25050 А-1 Г

Дана 3.9.2012. године навршавају се три тужне године од смрти наше драге

СТАНЕ МАКИВИЋ

У недјељу, 2.9.2012. године, посјетићемо њену вјечну кућу, положити цвијеће и запалити свијеће.
Ожалошћена породица
25022 А-3 Г

Посљедњи поздрав вољеној баки

САВИ

од унуке Александре, зета Даде и праунуке Елене.
25045 А-1 Г

Посљедњи поздрав драгом

ЋАНИ

од породице Кесић.
25052 А-2 Г

Посљедњи поздрав драгом пријатељу

ЋАНИ

од пријатеља из роштељнице "Верона": Стојана, Бранка, Дуле, Грује, Ђуке, Стеве, Саве, Зоре и Зорана.
25061 А-2 Г

Тужно сјећање на драгог брата

АЛЕКСАНДРА РИБИЋА

1.9.2002 - 1.9.2012.

Сестра Љубица Рујевић са породицом
25034 А-3 Г

Тужно сјећање на драгог сина и брата

АЛЕКСАНДРА РИБИЋА

1.9.2002 - 1.9.2012.

Мајка Перса и сестра Александра
25035 А-3 Г

Тужним срцем јављамо родбини, пријатељима и комшијама да је дана 30.8.2012. године у 79. години живота преминула наша драга

САВА ВОКИЋ

Сахрана драге нам покојнице обавиће се у суботу, 1.9.2012. године, у 14 часова на Ченића гробљу,
Ожалошћени: кћерка Нада, синови Предраг, Жељко, снаха Душанка, зетови Дадо, Дејан, унучад Александра, Барбара, Мелани, Зорица, Бојан, Зоран, Ник, праунучад Елена и Катарина те остала родбина, комшије и пријатељи
25045 А-8 Г

Посљедњи поздрав вољеној мајци

САВИ

од кћерке Наде и унучади Зорице, Зорана, Бојана и Дејана.
25045 А-1 Г

Посљедњи поздрав вољеној баки

САВИ

од Барбаре и Катарине.
25045 А-1 Г

Посљедњи поздрав вољеној мајци

САВИ

од сина Жељка, унука Ника и снахе Душанке.
25045 А-1 Г

Посљедњи поздрав вољеној мајци

САВИ

од сина Предрага и унуке Мелани.
25045 А-1 Г

Посљедњи поздрав драгој тетки и баби

САВИ ВОКИЋ

од Чеде, Милеве, Дрене и Милене, Мирка и Николине.
25058 А-8 Г

Навршава се дванаест тужних година од смрти нашег драгог

НЕДЕЉКА ЈАНКОВИЋА

Помен ће се одржати у суботу, 1.9.2012. године, у 11 часова на Ребровачком гробљу.
Породица Јанковић
25040 А-6 Г

Помен драгом оцу, свекру и деди

ЖАРКО ВУЈИЧИЋ

1.9.2006 - 1.9.2012.

Син Миленко, снаха Нена, унука Оља и праунук Немања
24732 А-3 Г

Дана 3.9.2012. године навршавају се три године откако није са нама вољена мајка

РОСА СТЈЕПАНОВИЋ

Са вјечном тугом коју вријеме не лијечи заувијек си у нашим срцима.
Твоји најмилији синови и кћери
24950 А-3 Г

Дана 2.9.2012. године навршавају се двије тужне године од смрти моје сестре

БОРКЕ (рођ. Удовичић) ДИМИЋ

Неутјешна сестра Драгица са породицом
25028 А-2 Г

Тужно сјећање на нашу драгу

БОРКУ

Отац Драгомир и тетка Милка.
25028 А-1 Г

Тужно сјећање на драгу сестру

БОРКУ

Брат Свето са породицом
25028 А-1 Г

Тужно сјећање на драгог супруга, оца и дједа

НЕНАДА ДОБРАША

Супруга Јелена, син Милан, кћерка Николина, унук Бранко и снаха Снежана
25056 А-2 Г

Тужно сјећање на вољеног брата и ујака

НЕНАДА ДОБРАША

Сестра Нада и сестричина Жељка
25037 А-1 Г

Тужно сјећање на драгог брата

РАНКА МИЉКОВИЋА

Брат Милан Вуксан са породицом
25031 А-1 Г

Тужно сјећање на једину сестру

СОКУ ТРИВИЋ

Сестра Славка са породицом
25207 А-1 Г

Тужним срцем јављамо родбини, пријатељима и комшијама
да је дана 30.8.2012. године, у 77. години живота, преминула наша драга

ДРАГИЊА
(рођ. Вуклишевић)
ГАЛИЋ

Сахрана драге нам покојнице обавиће се у суботу, 1.9.2012. године у 13 часова на породичном гробљу Галићи у Горњем Первану.
Ожалошћени: супруг Милан, синови Остоја и Грујо, кћерка Гроздана, снахе Миломирка и Јагода, зет Зоран, унучад и праунучад те остала родбина комшије и пријатељи

25029 Б-2 Г

Посљедњи поздрав
драгој мајци

ДРАГИЊИ

од сина Остоје, снахе Миломирке, унуке Жељке, унука Жељка и Бранке.

25029 А-2 Г

Посљедњи поздрав
драгој мајци

ДРАГИЊИ

од сина Грује, снахе Јагоде, унуке Мирјане и унука Мирослава.

25029 А-2 Г

Посљедњи поздрав
драгој мајци

ДРАГИЊИ

од кћерке Гроздане, зета Зорана, унука Александра и унуке Александре.

25029 А-2 Г

Посљедњи поздрав
драгој супрузи

ДРАГИЊИ

од супруга Милана.

25029 А-1 Г

Посљедњи поздрав драгој баки

ДРАГИЊИ

од унуке Даце и унука Мирослава.

25029 А-1 Г

Посљедњи поздрав драгој

ДРАГИЊИ

од унуке Бранке и унука Жељка.

25029 А-1 Г

Посљедњи поздрав драгој сестри

ДРАГИЊИ

од сестре Новке са породицом.

25029 А-1 Г

Посљедњи поздрав драгој сестри

ДРАГИЊИ

од сестре Мире са породицом.

25029 А-1 Г

Посљедњи поздрав драгој сестри

ДРАГИЊИ

од сестре Перке са породицом.

25029 А-1 Г

Посљедњи поздрав драгој сестри

ДРАГИЊИ

од брата Крстана са породицом.

25029 А-1 Г

Посљедњи поздрав драгој тетки

ДРАГИЊИ

од Синише, Драгане, Винка и Смиљане.

25029 А-1 Г

Посљедњи поздрав

ДРАГИЊИ ГАЛИЋ

од Новке и Радета те Драгане и Драгана са породицама.

25043 А-1 Г

Тужно сјећање
на драгу

МАРУ МАРЧЕТА

3.9.2006 - 3.9.2012.

Супруг Милорад, син Радован, снахе Весна и Гордана, унука Лана и унук Вања

25046 А-3 Г

Сјећање
на нашег драгог

ГОЈКА ГАРИЋА

2.9.1990 - 2.9.2012.

Породица

25038 А-3 Г

Двадесет три године

ПЕРО ДОДИГ

Бобо

А-3 СШ

Посљедњи поздрав
драгој баки

ДРАГИЊИ

од унуке Мирјане и унука Борана, праунучади Марије и Горана.

25029 А-2 Г

Посљедњи поздрав драгој

ДРАГИЊИ

од породице Ђајић.

25029 А-1 Г

Дана 2.9.2012. године навршава се тужна година од смрти нашег вољеног супруга и оца

МЛАДЕНА РОГИЋА

Тога дана у 11 часова посјетићемо његову вјечну кућу на гробљу у Хрвићанима, положити цвијеће и запалити свиће.
Остаћеш вјечно вољен и незаборављен у нашим срцима.
Супруга Мирјана и син Жељко

24981 А-4 Г

Тужно сјећање на драгог брата

МИЛОГ

Ожалошћена сестра Драгица са породицом

25033 А-1 Г

Тужно сјећање на драгог брата

МИЛОГ

Сестра Винка са породицом

25033 А-1 Г

Тужно сјећање
на нашу драгу куму

ЉИЉАНУ МИЛАКОВИЋ

Твоји Куљанци

25057 А-2 Г

служба читуља
051/223-210
mail: fotosicitulje@gmail.com

Тужно сјећање на наше драге родитеље

СТОЈИЦУ и **МИЛОРАДА**

РИТАН

С љубављу и поштовањем.
Вољени не умиру док живе они који их воле.
Син Милутин, снаха Драгица, унуке Снежана, Милена и Стојица

25016 А-9 Г

Тужно сјећање на драге

МЛАДЕНА РОГИЋА
2.9.2011.

и

НЕДЕЉКУ (Рогић) РАДОЊИЋ
19.9.2011.

Брат Милован са породицом

24969 А-7 Г

Тужно сјећање на драге

МЛАДЕНА РОГИЋА
2.9.2011.

и

НЕДЕЉКУ (Рогић) РАДОЊИЋ
19.9.2011.

Брат Живко са породицом

24969 А-7 Г

Обавјештавамо родбину и пријатеље
да ћемо четрдесетодневни помен нашем вољеном

ДРАГОЉУБУ - МИЛОМ КНЕЖЕВИЋУ

дати 1. септембра 2012. године у 11 часова на Милошевића гробљу.
Твој брат Винко и снаха Перса са породицом

25033 А-6 Г

Тужно сјећање на драгог брата

МИЛОГ

Брат Драгоја са породицом

25033 А-1 Г

Тужно сјећање на драгог

МИЛОГ

Нећакиња Ранка Дивљак са породицом

25033 А-1 Г

Годишњи помен и тужно сјећање на вољеног супруга, оца и брата

ДУШАНА КРНЕТУ

Супруга Дара, син Радомир, кћерка Свјетлана и брат Бранко са породицом

25039 А-6 Г

У понедјељак, 3. септембра 2012. године, навршава се двадесет година откако није са нама наш син

ГОРАН - БИМБО РАДУЛОВИЋ

Велики бол и туга за тобом никада неће проћи.
Тога дана у 10.30 часова посјетићемо твоју вјечну кућу.
Отац Димитрије и мајка Божана

25054 А-6 Г

Тужно сјећање на драгог супруга, оца и дједа

ГОРАНА РАДУЛОВИЋА

Супруга Душица и кћерка Јелена са породицом

25054 А-6 Г

Тужно сјећање на нашег најдражег

БРАНИСЛАВА ЂУРЂЕВИЋА

4.9.2011 - 4.9.2012.

Прерано си отишао са овога свијета, али из наших срца нећеш никада. Никад те нећемо прежалити.
Твоји најмилији: супруга Нада, кћерка Сања, сина Саша, снаха Миланка, унуци Кристијан и Даријан

25063 А-6 Г

Тужно сјећање на драгог брата

ГОРАНА РАДУЛОВИЋА

Драги брате, увијек си са нама.
Биљана са дјецом

25054 А-2 Г

Тужно сјећање на драгог

ГОРАНА РАДУЛОВИЋА

Никад те нећемо заборавити.
Брат Саша, снаха Снежана, синовци Лука и Немања

25055 А-2 Г

Тужно сјећање на драгог

ГОРАНА РАДУЛОВИЋА

Заувијек ћеш бити у нашим срцима.
Стрина Зора и сестра Тања са породицом

25055 А-2 Г

Тужно сјећање на драгог

ГОРАНА РАДУЛОВИЋА

Вољени не умиру док живе они који их воле.
Брат Синиша са породицом

25055 А-2 Г

Нашем добром деди

БРАНИ

Чувај, Боже, нашег деду, нек код тебе мирно спава, а за љубав што нам даде од срца ти нашег хвала.
С тугом, унуци Кристијан и Даријан

25063 А-3 Г

Нашем вољеном тати

БРАНИ

Био си и остао наш понос, наш анђео чувар, наша најсјајнија звијезда.
Воле те твоја дјеца, кћерка Сања и син Саша

25063 А-2 Г

Тужно сјећање на вољеног зета

НЕНАДА ДОБРАША

Јока и Миленко Јаворац са породицом

25065 А-1 Г

Тужно сјећање на драгог

ГОРАНА РАДУЛОВИЋА

Соколе, вјечно ћеш бити са нама.
Стриц Здравко и стрина Веска

25056 А-2 Г

Тужно сјећање на драгог

ГОРАНА РАДУЛОВИЋА

Вјечно ћеш бити у нашим срцима
Сестре Влаца и Јела

25056 А-2 Г

Тужно сјећање на драгог

ГОРАНА РАДУЛОВИЋА

Никад те нећемо заборавити.
Сестра Сандра са породицом

25056 А-2 Г

Тужно сјећање на драгог

ГОРАНА РАДУЛОВИЋА

Остаћеш вољен и незаборављен у нашим срцима.
Стриц Јагош са породицом

25055 А-2 Г

Мом вољеном

БРАНИ

Кад би само знао колико сам тужна. Вољела сам те, волим те и волећу те док сам жива.
С љубављу и тугом, твоја Нада

25063 А-3 Г

Дана 6.9.2012. године навршава се шест тужних мјесеци од смрти наше вољене и непрежаљене мајке

ПЕТРЕ НИКОДИНОВИЋ

Њена дјеца

24954 А-2 Г

У недјељу, 2.9.2012. године, навршавају се двије тужне године од смрти мог драгог супруга

ИЛИЈЕ БАБИЋА

Супруга Мира

24950 А-2 Г

Тужно сјећање на драгог мужа, оца, свекра и деду

МИЛОРАДА (Михајла) КНЕЖЕВИЋА

1.9.2000 - 1.9.2012.

Ожалошћена породица

014440 А-1 Ј

Тужно сјећање на драгог и вољеног брата

ВЕЉКА ГАЈИЋА

1.9.1992 - 1.9.2012.

Брат Жељко са породицом

24983 А-1 Г

Тужно сјећање на драгу сестру

СТАНУ МАКИВИЋ

Брат Милош, сестре Винка, Момирка и Јованка са породицама

25062 А-3 Г

Тужно сјећање на вољеног

НЕНАДА

Свастике Добрила и Гоца са породицама

25065 А-1 Г

Тужно сјећање на драгог брата

БРАНИСЛАВА ЂУРЂЕВИЋА

Сестра Милена и зет Недељко са породицом

24979 А-1 Г

Тужно сјећање на драгог нећака

МАРИНКА ЈАНКОВИЋА

1.9.2010 - 1.9.2012.

Ујак Гојко и ујна Брана са породицом

24958 А-2 Г

Сјећање на супруга, оца и деду

НЕДЕЉКА КАЈКУТА

2006 - 2012.

Породица

24982 А-2 Г

Тужно сјећање на неизмјерно вољеног и цијењеног супруга

МИЛЕНКА (Косте) ТЕШАНОВИЋА

2.9.2009 - 2.9.2012.

Дана 1.9.2012. (субота) у 9 часова посјетићемо твоју вјечну кућу.
С љубављу и поштовањем, твоја супруга Мара Тешановић

А-4 014185 Е

Тужно сјећање

МИРОСЛАВ - МИМИ ЈЕЛИЋ

2.9.1997 - 2.9.2012.

Вољени не умиру док живе они који их воле.
Супруга Зденка

25010 А-2 Г

Посљедњи поздрав драгом

ЋАНИ

од комшија Бојана, Ранка, Младена, Стевана и Александра.

25065 А-1 Г

In memoriam

МИЛЕНКО (Даница и Коста) ТЕШАНОВИЋ

2.9.2009 - 2.9.2012.

С љубављу и поштовањем
Његови: кћи Мирјана, зет Новак, унуци Бојан и Дејан Станишић

А-3 014185 Е

Тужно сјећање на драгог брата

ДУЛУ ДОБРИЈЕВИЋА

Породица Лончар

25066 А-1 Г

Посљедњи поздрав драгом тетку

ГАВРИ МАРЈАНЦУ

од Чеде Лолића са породицом.

25064 А-1 Г

Дана 1.9.2012. године навршавају се четири године од смрти наше драге

ДЕСАНКЕ (рођ. Весић) СТЕГИЋ

Тим поводом у недјељу, 2.9.2012. године, у 11 часова посјетићемо њену вјечну кућу на мјесном гробљу у селу Друговићи, општина Лакташи.
Ожалошћени: супруг Остоја, син Драган, снаха Милена, унуци Александар и Срђан и остала родбина

25063 А-8 Г

Посљедњи поздрав брату

СТАНОЈИ ДРАГАНОВИЋУ

од сестре Мирјане Азарић са породицом.

014458 А-1 Р

Дана 2.9.2012. године навршавају се двије тужне године од смрти наше драге супруге и мајке

БОРКЕ (рођ. Удовичић) ДИМИЋ

Тога дана посјетићемо њену вјечну кућу, положити цвијеће и запалити свијеће.
Супруг Миле, кћерке Весна и Вања

25064 А-3 Г

oglasi@glassrpske.com

Читуље и мале огласе можете предати сваки Глас Српске дан (осим суботом) од 8 до 17 часова

Краља Петра I Карађорђевића 59 (занатски центар Ханиште)

Дана 2.9.2012. године навршава се шест тужних мјесеци од смрти наше драге

ДУШАНКЕ ДАВИДОВИЋ

Тога дана у 11.30 часова посјетићемо њену вјечну кућу на мјесном гробљу у Хрвећанима.
Позивамо родбину, пријатеље и комшије да нам се придруже.
Ожалошћена породица

25071 Б-2 Г

Тужно сјећање на драгу

ДУШАНКУ

Живјећеш увијек међу нама.
Твој супруг Душан, кћерка Мирјана, син Драшко, снаха Драгана, унучад Јована и Огњен

25071 А-3 Г

Посљедњи поздрав драгом дједу

ГАВРИ МАРЈАНЦУ

од унука Бојана и праунуке Милице.

25072 А-1 Г

Тужно сјећање на драгу

ДУШАНКУ

Колектив "Жупљанка" Хрвећани

25071 А-1 Г

Посљедњи поздрав драгом дједу

ГАВРИ МАРЈАНЦУ

од унука Марија, Дарија и Бојана, Весне, Бојане, Вање и праунука Андрее и Милице.

25072 А-2 Г

marketing@glassrpske.com

ОБАВЈЕШТЕЊЕ

Глас Српске NEZAVISNE novine

In memoriame и мале огласе можете предати

у улици Краља Петра I Карађорђевића (Занатски центар Ханиште)

051/223-210 | e-mail: fotosicitulje@gmail.com

мале огласе за NEZAVISNE novine можете предати и у киоску К39 код хотела "Палас"

IN MEMORIAM (читуље) можете предати	
БАЊА ЛУКА	Краља Петра I Карађорђевића 59 051/223-210 mail: fotosicitulje@gmail.com
ЧЕЛИНАЦ	Челиначке новине 065/958-202
КОТОР ВАРОШ	051/785-266
НЕЗАВИСНЕ НОВИНЕ Д.О.О. ИПЦ САРАЈЕВО	ул. Загребачка 20/3 (зграда Шумарског факултета) 033/653-953
ИСТОЧНО САРАЈЕВО	- ИНТЕРНАЦИОНАЛ ПРЕС (дворана Славија) 057/343-097 - ЕРМЕКС 057/318-323 - Књижара Internacional press Пале (тржни центар "Том" Пале) 057/225-880
ДОБОЈ	Глас комуна 053/226-853
БРАТУНАЦ	056/410-418 065/890-830

mail: fotosicitulje@gmail.com

oglasi@glassrpske.com

Спорт

Услови за напредак у Пепинстеру су изванредни. Сматрам да је за мој повратак на велику сцену, Белгија идеална "одскочна даска"

Немања Александров, српски кошаркаш

Послије побједе над Исландом селекција Србије гостује у Подгорици

Вратити дуг Црногорцима

Овај тријумф је одлична увертира пред следећу утакмицу у Подгорици против Црне Горе, вероватно најважнију у квалификацијама, рекао Недовић

НИШ - Кошаркашка репрезентација Србије декласирала је Исланд резултатом 114:58 у шестом колу квалификација за Европско првенство, а већ у недјељу од 20.30 часова очекује је сусрет са Црном Гором у Подгорици.

Побједа од 56 поена разлике најубједљивија је у историји репрезентације Србије, док је 114 постигнутих поена највише што су "орлови" постигли на једној званичној утакмици. Селектор кошаркашке репрезентације Србије Душан Ивковић рекао је да је екипа у Нишу играла допадљиво.

- Играли смо допадљиву кошарку, што се могло видети по реакцијама публике у Нишу. Имали смо апсолутну контролу већим дијелом меча, иако смо изгубили трећу четвртину. Побједа јесте убедљива, али је то резултат нашег максималног приступа и концентрације.

Александар Рашић (Србија)

ФОТО: АРХИВА

Стартовали смо други део квалификација убедљивом побједом против Исланда, али нам предстоји веома напоран програм. Зато ћемо остати у Нишу, одржати два тренинга, а у суботу отпутовати у Подгорицу, где очекујем да ћемо одиграти добру утакмицу - рекао је Ивковић.

НАЈУБЈЕДЉИВИЈА побједа у историји Србије

Србија сада има скор од четири побједе и два пораза, а пласман на ЕП изборићe двије првопласиране екипе из квалификационих група као и четири најбоље трећепласиране. Један од дебитанта у екипи Немања Недовић изјавио је да је екипа играла на високом нивоу.

- Желим да захвалим саиграчима на доброј игри и нишкој публици на сјајној подршци. Трудили смо се да одиграмо на што вишем нивоу у чему смо, осим у трећем периоду, углавном успели. Овај тријумф је одлична увертира пред следећу утакмицу у Подгорици против Црне Горе, вероватно најважнију у квалификацијама - рекао је Недовић.

СРБИЈА	114
ИСЛАНД	58

(35:12, 31:17, 18:20, 27:9)
Дворана: "Чаир" у Нишу
Гледалаца: 4.000

СРБИЈА: Теодосић 11, Тепић 7, Рашић 10, Паунић 1, Савановић 12, Кешељ 13, Крстић 15, Анђушић 9, Ерцег 10, Мачван 9, Мусли 6, Недовић 12. Селектор: Душан Ивковић.
ИСЛАНД: Бјернсон 3, Палсон 3, Сигуардсон 14, Ф. Магнусон, Берингсон 12, Стефансон 2, Х. Магнусон 6, Карасон, Ермолинскиј 2, Стајнарсон 5, Гунарсон 7, Торстајнсон 4. Селектор: Петер Оквист.

Табела

1. Црна Гора	6	6	0	485:428	12
2. Србија	6	4	2	533:432	10
3. Естонија	6	4	2	480:462	10
4. Израел	6	3	3	512:467	9
5. Исланд	6	1	5	434:561	7
6. Словачка	6	0	6	435:529	6

Боксерски клуб Славија

Провјера у Сесветама

Данијел Топаловић (Славија, десно)

ФОТО: АРХИВА

БАЊАЛУКА - Чланови Боксерског клуба Славија путују у суботу ујутро за Хрватску, гдје ће истог дана од 16 часова у Сесветама имати пријатељски меч са репрезентацијом Загреба.

- Договорено је да буде одржано девет борби, двије у јуниорској и седам у сениорској конкуренцији. Наше боје браниће јуниори Сандро Полетан и Никола Дивљак, те сениори: Марио Алексић, Стево Золак, Бојан Алацић, Данијел Топаловић, Небојша Полетан, Дамир Бељо, Адријан Кнежевић. Очекујемо квалитетне мечеве и надам се добром резултату - нагласио је шеф стручног штаба Славије Мирко Савковић, са којим ће путовати и тренер Владо Рајлић.

Д. П.

Ништа од појачања за КК Партизан

Пулен не долази

БЕОГРАД - Иако је био најављиван као могуће појачање шампиона Србије Партизана плејмејкер Цејкоб Пулен неће заиграти у тиму који предводи тренер Душко Вујошевић.

Овај 23-годишњак из Мејвуда одабрао је израелску лигу, гдје је потписао уговор са Хапоелом из Јерусалима што је и потврдио неименовани званичник клуба из Јерусалима. Поред тога, главну улогу у Пуленовој одлуци, да изабере Израел, имао Куртис Кели, његов бивши саиграч са Канзас Универзитета, који тренутно наступа за Хапоел из Тел Авива. Пулен је у прошлој сезони наступао за италијанску Бијелу.

Параолимпијске игре у Лондону

Прво злато за Србију у историји

Жељко Димитријевић

ЛОНДОН - Српски атлетичар Жељко Димитријевић освојио је прво злато у историји Србије на Параолимпијским играма, пошто је у Лондону био најбољи у бацању чуња.

Димитријевић је до злата дошао пошто је оборио свјетски рекорд хицем од 26,88 метара, колико је бацио у првој серији квалификација. Српски репрезентативац је као првопласирани ушао у финале, у којем није ни изашао на борилиште, пошто су његови ривали имали значајно лошије резултате, па је до злата дошао захваљујући резултату у квалификацијама. Друго мјесто заузео је Радим Белеш из Чешке хицем од 26,67, док је трећи био Лахоуари Балаж из Алжира, који је бацио 36,31 метара. У зависности од категорије у којој се налазе бодују се резултати на Параолимпијским играма, па зато не треба да чуди што је Балаж са дужим хицем на трећем мјесту и иза Димитријевића.

Игор Бјелић

Кошаркашки клуб из Мркоњић Града довео два појачања

Бјелић и Милекић појачали Младост

МРКОЊИЋ ГРАД - Кошаркашки клуб Младост довођењем Огњена Милекића и Игора Бјелића комплетирао је играчки кадар за сљедећу сезону у Лиги БиХ.

Милекић игра на позицији плејмејкера и до сада је носио дрес бањалучког Борца, док је Бјелић прошле сезоне наступао за Сервицијум из Градишке.

- Ангажовањем ове двојице кошаркаша ријешили смо питање на центарској и позицији организатора игре. Милекић се у прошлој сезони доказао у дресу Борца, а осим тога важно је да је млад и да може играти у екипи под "заштићеним" годиштем уколико то буде обавеза у сљедећем шампионату.

ОПОРАВИО СЕ Драган Ђурановић

На позицији организатора игре имамо искусног Петра Иванића и младог Драшка Кнежевића који је дошао из бањалучког Алф-ома. Ангажовањем Бјелића и Обрада Томића ријешили смо питање квалитетних кошаркаша на центарској позицији, а очекујемо да ће се послије тешке повреде у добру форму вратити и наш центар Драган Ђурановић - рекао је тренер Младости Горан Сладојевић.

С. Д.

Американац завршава каријеру

Опроштај Родика послије US опена

ЊУЈОРК - Амерички тенисер Енди Родик изјавио је да ће послије US опена завршити 12 година дугу каријеру.

Родик је 30. августа напунио 30 година, професионалац је од 2000, а највећи успјех у каријери управо му је освајање US опена 2003. године.

- Одлучио сам да ово буде мој посљедњи турнир, знао сам то још док сам играо меч прве рунде. Било ми је задовољство, уживао сам у сваком минуту своје каријере, играо сам и финале Вимблдона, био дио Дејвис куп тима - изјавио је Родик.

Американац је током каријере био најбољи тенисер на свијету, три пута је био финалиста Вимблдона, а четири пута наступао је у полуфиналу Аустралијен опена. У каријери је освојио 32 турнира и зарадио нешто више од 20 милиона долара.

Елиминисан Жо Вилфред Цонга

"Нисам као Ђоковић"

Жо Вилфред Цонга

ФОТО: АГЕНЦИЈЕ

ЊУЈОРК - Француски тенисер Жо Вилфред Цонга, послије елиминације са US опена, изјавио је да он није машина и да није као Новак Ђоковић или Роџер Федерер.

Цонга је такмичење на посљедњем гренд слему сезоне завршио већ у другом колу, поразом од Словака Мартина Клижана са 6:4, 1:6, 6:1, 6:3, што је највеће изненађење досадашњег такмичења у Њујорку.

- Нисам ја машина. Осјећам као да немам довољно слободног времена. Али, ја морам да играм сваке седмице јер ја нисам Федерер и нисам Ђоковић. Ако желим да се задржим у врху АТР листе и избјегнем играче као што су они у осмини финала, морам да играм доста - рекао је Цонга.

Трка "формуле 1" у Белгији

Кобајаши најбржи на првом тренингу

СПА ФРАНКОШАМП - Возач Заубера Камуи Кобајаши остварио је најбоље вријеме на првом тренингу пред 12. трку сезоне у "формули 1", Велику награду Белгије.

Кобајаши је најбржи круг на легендарној стази "Спа Франкошамп" остварио у времену од 2:11,389 минута у кишовитим условима. Друго вријеме са пола секунде заостатка имао је Пастор Малдонадо у Вилијамсу, док је трећи био возач екипе Торо Росо Данијел Рикиардо, који је једини још био унутар секунде од Јапанца. Квалификације су заказане за суботу од 14 часова, док трка стартује у недјељу, такође од 14 часова.

Српски тенисер пакује кофере

Крај за Зимоњића

Ненад Зимоњић и Катарина Сребротник

ФОТО: АГЕНЦИЈЕ

ЊУЈОРК - Српски тенисер Ненад Зимоњић завршио је такмичење на овогодишњем US опену послије само два меча.

Зимоњић је у пару са Словенком Катарином Сребротник изгубио од америчке комбинације Мелани Удан - Џок Сок са 4:6, 6:3, 15:13 послије 87 минута игре. У пару са Микаелом Љодром Зимоњић је завршио такмичење и у мушком дублу већ послије првог кола, пошто су поражени од америчког пара Николас Монро - Доналд Јанг са 5:7, 6:3, 6:4.

Српска тенисерка изборила треће коло US опена

Ана одувала Софију

Веома сам мотивисана. Желим да се вратим у врх и да будем у конкуренцији за освајање гренд слема. И даље морам још много да радим, јер је дуг процес вратити се на врх, али почињем да уживам у игри, рекла Ивановићева

Ана Ивановић

ЊУЈОРК - Српска тенисерка Ана Ивановић одличном игром побиједила је Швођанку Софију Арвидсон резултатом 6:2, 6:2 у другом колу US опена, па је с разлогом била задовољна послије меча.

- Веома сам задовољна зато што је она јака противница. Враћа доста лоптица и уме да врши притисак на ривалке. Трудила сам се да више играм форхендом и да будем агресивнија, напорно сам радила да бих то постигла и задовољна сам због тога - рекла је Ивановићева.

Ана и даље прима терапију због повреде руке.

- Још због повреде руке пијем таблете сваког јутра. Никада није добро време да се спортиста повреди, али то је такође саставни део спорта. У овом тренутну осећам се здраво, моје стопало је излечено, веома сам срећна, а физиотерапеут путује свуда са мном - казала је Ана.

Тренутно најбоље рангирана српска тенисерка жели да се врати у сам врх WTA листе.

- Веома сам мотивисана. Желим да се вратим у врх и да будем у конкуренцији за освајање гренд слема. И даље морам још много да радим, јер је дуг процес вратити се на врх, али почињем да уживам у игри. Знам да, ако добар резултат не остварим ове недеље, остварићу га следеће - изјавила је Ивановићева.

Ана се слаже са оцјеном медија да Серена Вилијамс и Марија Шарапова играју најбоље овог љета.

НАЈБОЉЕ
Марија и Серена

- Шарапова и Серена Вилијамс стварно играју веома добро у овом тренутку. Мислим да има још доста добрих и опасних противница у жребу. Мислим да је будућност тениса позитивна јер има много играчица са којима није лако играти. Серена није изгубила много мечева у последње време, тако да је она увек опасна, посебно овде у Њујорку пошто обожава да игра овде - нагласила је Ивановићева.

ПРОТИВНИЦА

У трећем колу US опена Ана Ивановић играће против Американке Слоан Стивенс која је избацила Татјану Малек са 5:7, 6:4, 6:4, а тренутно заузима 44. позицију на WTA листи. Тај меч на распореду је у суботу касно навече или у недјељу рано ујутро.

Србија остала без једне представнице на US опену

Јелена прошла, а Бојана није

ЊУЈОРК - Српска тенисерка Јелена Јанковић пласирала се у треће коло US опена, док то за руком није пошло Бојани Јовановски.

Бојана је изгубила од 13. носиоца Доминике Цибулкове са 7:6 (3), 7:6 (3) и пружила је добар отпор фаворизованој Словакињи. У оба сета је успијевала да надокнади брејк заостатка, али је Цибулкова била прибранија у оба тај-брејка и заслужено се пласирала у трећу рунду. У трећем колу играће против Роберте Винчи, која је савладала Јаславу Шведову са 3:6, 7:5, 7:5.

ЈАНКОВИЋЕВА
против Радванске

Јанковићева је савладала Лару Аруабарања-Весино са 6:4, 6:2 и у идућој рунди састаће се са другим носиоцем Агњешком Радванском, која је елиминисала Карлу Суарес Наваро из Шпаније са 4:6, 6:3, 6:0.

Јелена је очекивано дошла до побједе, иако је мало позната Шпанкиња, 115. на WTA листи, пружила снажан отпор. Тренутно 27. тенисерка свијета је послије испољене несигурности у првом сету заиграла агресивније и прецизније у наставку, па је срушила отпор противнице у њиховом првом међусобном дуелу послије једног сата и 46 минута борбе. Пласманом у треће коло посљедњег гренд слема сезоне Јанковићева је изједначила резултат из претходне двије године, а 2008. у Њујорку је поражена у финалу.

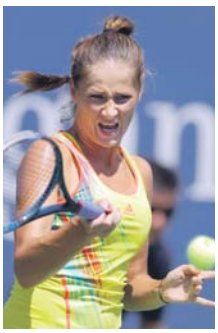
Бојана Јовановски

У петом колу Премијер лиге БиХ састају се Борац и Радник

Прилика за поправни

ФОТО: АРХИВА

Борис Распудић (Борац)

У прва четири кола Бањалучани освојили само три бода, док су Бијељинци два пута играли нерријешено и два пута су поражени

ПИШУ: ДАРКО ПАШАГИЋ
darkop@glassrpske.com
ИГОР СТАНИШИЋ
sport.bijeljina@gmail.com

БАЊАЛУКА - У српском дербију петог кола Премијер лиге БиХ снаге ће на Градском стадиону у Бањалуци у суботу од 20 часова одмјерити Борац и бијељински Радник.

И једној и другој екипи биће то прилика да поправе лош утисак, који су оставили на почетку првенства.

Бањалучани су послије побједе на старту првенства над Звијездом Градачац нанизали три пораза, од којих највише боли онај из трећег кола на свом терену од Славије, 1:2.

- На гостовањима код Жељезничара и Зрињског несрећно смо поражени, док смо против "соколова" сами криви за пораз. Међутим, то је прошлост и сви смо концентрисани само на дуел са Бијељинцима, који једноставно морамо добити. Сигуран сам да ће сви играчи којима укажем повјерење то оправдати и да ћемо забиљежити побједу - нагласио је шеф стручног штаба Борца Слободан Старчевић.

СУСРЕТ СЕ ИГРА у суботу од 20 часова

У овом сусрету Бањалучани не могу рачунати само на повријеђеног Алена Башића.

- Од почетка првенства имамо проблема са реализацијом, али сам сигуран да ћемо прорадити у дуелу са Бијељинцима, којима не дам ни грам наде. Очекујем и велику подршку наших навијача, а ми ћемо им се одужити побједом - нагласио је искусни дефанзивац Борца Борис Распудић.

Бијељинци су у прва четири кола освојили само два бода, а послије ремија у прошлој првенственој рунди на свом терену са Травником (2:2) оставку је поднио шеф стручног штаба Дарко Несторовић. Његово мјесто као вршилац дужности заузео је доскорашњи помоћни тренер Јовица Лукић.

- У овом сусрету бићемо ослабљени неиграњем Станка Остојића, којег мучи повреда стопала. Јасно је да је Борац фаворит, али нећемо себи дозволити да доживимо ламазижу која би нас одвела у суноврат. Све што сада радим је да покушам припремити фудбалере за изузетно важну утакмицу са Бањалучанима, који се такође послије три узастопна пораза налазе у тешкој ситуацији. Даћемо све од себе да се достојно супротставимо домаћину, а да ли ће то бити довољно за повољан резултат, видјећемо - нагласио је Лукић.

Плате

На сједници Управног одбора ФК Борац договорено је да се једна од двије заостале плате уплати до суботњег сусрета са Радником, а друга у року од 15 дана.

ТРИВУНОВИЋ

Провјерени штопер Вуле Тривуновић у петак је потписао двогодишњи уговор са "црвено-плавима". Тако се некадашњи играч Бањалуча-на вратио на Градски стадион послије иностраних ангажмана у пољској Краковији и Житишију из Казахстана. У комбинацији за први тим биће у мечу шестог кола Премијер лиге БиХ, који Борац игра 15. септембра у Зеници против Челика.

Табела

1. Жељезничар	4	3	1	0	8:3	10
2. Сарајево	4	3	1	0	7:2	10
3. Славија	4	3	1	0	4:1	10
4. Зрињски	4	3	0	1	3:1	9
5. Челик	4	2	1	1	4:2	7
6. Рудар П.	4	2	1	1	6:5	7
7. Леотар	4	2	1	1	3:3	7
8. Вележ	4	2	0	2	6:4	6
9. Олимпик	4	1	2	1	3:3	5
10. Ш. Бријег	4	1	1	2	3:3	4
11. ГОШК	4	1	1	2	4:5	4
12. Борац	4	1	0	3	4:4	3
13. Травник	4	0	2	2	2:4	2
14. Градина	4	0	2	2	4:8	2
15. Радник	4	0	2	2	2:7	2
16. Звијезда Г.	4	0	0	4	1:9	0

Остали парови

У осталим мечевима петог кола Премијер лиге БиХ састају се: МОСТАР: Вележ - Олимпик (субота, 17 часова), ТРАВНИК: Травник - Челик (субота, 17 часова), ГРАДАЧАЦ: Звијезда Градачац - Зрињски (недјеља, 17 часова), САРАЈЕВО: Сарајево - ГОШК (недјеља, 19 часова).

Дерби кола БАЊАЛУКА, субота, 20 часова

Борац - Радник

Домаћин:	7	7	0	0	20:4
Гост:	7	2	1	4	6:10
Укупно:	14	9	1	4	26:14

Стадион: Градски. **Четврти арбитар:** Зоран Грбић (Приједор). **Контролор суђења:** Џемал Чалија (Сарајево).
Делегат: Меиид Гвозден (Сарајево).

Харис Баковић (Сарајево) Емир Алечковић (Сарајево) Амер Мацић (Мостар)

Тренер: Слободан Старчевић Тренер: Јовица Лукић

Рудар Приједор гост Широког Бријега

Растерећено на "Пецари"

Ш. БРИЈЕГ, недјеља, 20 часова

Ш. БРИЈЕГ
РУДАР П.

РУДАР ПРИЈЕДОР: Милановић, Асеведо Круз, Гиговић, Јанковић, Котаран, Рамић, Растока, Топић, Кокановић, Микић, Ханић. Тренер: Велимир Стојнић.

Домаћин:	3	2	0	1	5:2
Гост:	3	0	2	1	3:4
Укупно:	6	2	2	2	8:6

ПРИЈЕДОР - Фудбалере Рудар Приједора у недјељу од 20 часова очекује гостовање на стадиону "Пецара" гдје им је ривал актуелни вицешампион и финалиста Купа БиХ Широки Бријег.

- Растерећени смо, нема резултатског притиска, а имаћемо све услове за игру. Ту прије свега мислим на чињеницу да је утакмица ноћна, а све претходне играли смо на температурама од 40 степени Целзијуса. Чека нас добар терен и немамо кажњених и повријеђених играча. Регистрован је и Рус Аполон Лемонцава, али је извјесно да неће бити у стартној постави. Желимо да пружимо максимум и вјерујем да ћемо се приказати у добром свјетлу, а можда и направити изненађење - рекао је шеф стручног штаба Приједорчана Велимир Стојнић.

Н. Ђ.

Леотар дочекује Градину

Дебитант без шансе

ТРЕБИЊЕ, субота, 17 часова

ЛЕОТАР
ГРАДИНА

ЛЕОТАР: Миленковић, Новаковић, Поњевић, Васиљевић, Шараба, Маринковић, Радивојевић, Г. Цимирот, Голочеваац, Јанковић, Филиповић. Тренер: Владимир Гаћиновић.

Домаћин:	0	0	0	0	0:0
Гост:	0	0	0	0	0:0
Укупно:	0	0	0	0	0:0

Здравко Шараба (Леотар, лијево)

ТРЕБИЊЕ - Фудбалери Леотара у суботу од 17 часова дочекују екипу Градине, која као дебитант у лиги није стартовала најбоље и већ је декларисана као најозбиљнији кандидат за испадање.

Требињци су се често знали спотакнути против таквих противника и довести себе у незавидну ситуацију, па је опрез пожељан. Међутим, далеко од тога да треба прецијенити екипу Градине и у ову утакмицу треба ући са великим опрезом, јер ће Сребреничани на "Полицама" играти бункер.

- Ово су најтеже утакмице, јер су сви унапријед уписали бодове, али то играчи и ми у стручном штабу не смијемо да урадимо. Не сумњам да смо бољи, да смо квалитетнији и да смо фаворити, али то морамо да покажемо на терену. Ако постигнемо гол у отварању утакмице, све ће бити лакше. Међутим, морамо бити стрпљиви, играти своју игру и искористити и најмању грешку противника - нагласио је шеф стручног штаба Леотара Владимир Гаћиновић.

Александар Васиљевић и Боривоје Филиповић су се потпуно опоравили, Павле Сушић ће вјероватно на клупу, а због картона не може играти Срђан Андрић.

Ч. М.

Славија гостује на "Грбавици"

Идемо на побједу

САРАЈЕВО, субота, 19 часова

ЖЕЉЕЗНИЧАР
СЛАВИЈА

СЛАВИЈА: Дујковић, Свитлица, Беновић, Папаз, Алексић, Рашевић, Кокот, Дудо, Фазлагић, Видић, Мамић. Тренер: Владо Чапљић.

Домаћин:	8	7	1	0	21:5
Гост:	8	2	2	4	11:10
Укупно:	16	9	3	4	32:15

ИСТОЧНО САРАЈЕВО - Фудбалери Жељезничара и Славије меч петог кола Премијер лиге БиХ ипак ће одиграти у суботу, а не у недјељу, како је било раније договорено.

Руководство Жељезничара добило је сагласност Славије да се меч помјери за недјељу због стомачног вируса који је покосио њихову екипу, али полиција је тражила да се врати првобитни термин, због великог броја спортских догађаја у овом граду другог дана викенда.

У редовима Славије пред овај сусрет влада велики оптимизам, а првотимац Зоран Кокот је увјерен у добар резултат на "Грбавици".

- Велика утакмица је испред нас. У њој ћемо дати свој максимум, као и у претходним утакмицама, јер је то једини начин да се оствари добар резултат. Сигуран сам да ће то бити довољно за добар резултат, а вјерујем да можемо и до побједе - нагласио је Кокот.

Г. А.

РИЈЕЧ АКТЕРА

СЛОБОДА (МГ)

- Пред нама је једна тешка и неизвјесна утакмица јер Рудар има одличну екипу која и на гостовањима игра нападачки. Међутим, стручни штаб и играчи су одлучни да у овом мечу забиљеже побједу, која нас задржава у врху прволигашке табеле. Желимо да добром игром и побједом овјеримо наше добре игре и резултате на гостовањима у Добоју и Новом Граду - рекао је тренер Зоран Драгишић.

С. Д.

МЛАДОСТ (ВО)

- Идемо на побједу јер самим тим излазимо на врх табеле. До бодова неће бити лако доћи јер је екипа Слоге доста искусна. Налазимо се у успону форме што смо показали побједом у прошлом колу над Сутјеском од 3:1. Међутим, тај резултат из Фоче морамо потврдити на терену, овјерити га у овој утакмици. Сматрам да имамо квалитет да се супротставимо Добојлијама, који неће сигурно доћи на излет него да се надмећу са нама - рекао је нападач Нђо Шука.

И. С.

КОЗАРА

- Добро смо се спремили за гостовање у Јањи. Иза нас је добар низ резултата и самопоуздање је на високом нивоу, док је атмосфера у екипи добра. Због тих резултата гајимо наду у повољан исход, чиме бисмо задржали прво мјесто. За нас би реми био велика премија. Осим тога, циљ нам је и да мрежу сачувамо нетакнутом - рекао је голман Стефан Ђакушић.

З. В.

Прва фудбалска лига Републике Српске, четврто коло

Новограђани на искушењу код Дрине

Жеља нам је да наставимо успјешну серију са почетка сезоне и вратимо се кући бар са бодом, рекао Јелисавац

ПИШУ: МИЛАН ЗУБОВИЋ
milanz@glassrpske.com
НЕНАД ЂЕРИЋ
neno.djeric@gmail.com

БАЊАЛУКА - Фудбалери зворничке Дрине угостиће новоградску Слободу у дербију четвртог кола Прве лиге Републике Српске.

Зворничани ће у идућем сусрету бити лишени услуга Александра Кикића и Радована Васића, али и без обзира на то најављују велику борбу за нова три бода.

ЗА ДРИНУ не играју Кикић и Васић

- Вјерујем у побједу своје екипе и наставак серије утакмица без пораза у новом првенству. У сусрет са Новограђанима улазимо са много оптимизма и очекујем да остваримо прву првенствену побједу пред домаћом публиком. Навијачима смо остали дужни у сусрету са Слогом и вјерујем да ћемо све то надокнадити. Знам да Слобода има добар састав, што је потврдила у прва три кола, али сам сигуран са бодови остају у Зворнику - рекао је дефанзивац Дрине Душан Средојевић.

Новограђани пред утакмицу у Зворнику немају проблема са екипом и путују у комплетном саставу.

- У одмјеравању снага двије екипе које до сада нису доживјеле пораз увјерен сам да ће гледаоци у Зворнику имати прилику да гледају једну занимљиву утакмицу са отвореном игром оба ривала. Жеља нам је да наставимо успјешну серију са почетка сезоне и вратимо се кући бар са бодом - рекао је везни играч Слободе Мишо Јелисавац.

Табела

1. Козара	3	3	0	0	7:2	9
2. Младост (ВО)	3	2	1	0	7:2	7
3. Слобода (НГ)	3	2	1	0	7:2	7
4. Модрича М.	3	2	0	1	6:6	6
5. Слога	3	1	2	0	9:1	5
6. Дрина (З)	3	1	2	0	4:3	5
7. Слобода (МГ)	3	1	2	0	2:1	5
8. Младост (Г)	3	1	1	1	3:3	4
9. Сутјеска	3	1	0	2	3:4	3
10. Рудар	3	1	0	2	2:4	3
11. Борац	3	1	0	2	2:6	3
12. Дрина ХЕ	3	0	1	2	3:5	1
13. Подриње	3	0	0	3	1:5	0
14. Љубић	3	0	0	3	1:13	0

Мишо Јелисавац (Слобода НГ)

ФОТО: ГЛАС СРПСКЕ

Дерби кола ЗВОРНИК, субота, 16.30 часова

ДРИНА - СЛОБОДА (НГ)

Домаћин	9	5	3	1	3:5
Гост	9	2	2	5	7:14
Укупно	18	7	5	6	20:19

Стадион: Градски. **Четврти судија:** Далибор Анђић (Омарска). **Делегат:** Слободан Ђорђић (Бијељина).
Контролор суђења: Божо Лазић (Добој).

Гојко Црнобрња (Бањалука) Љубо Аничић (Србац) Велибор Ратковић (Градишка).

Тренер: Драган Мићић Тренер: Љубиша Дрљача

Парови

Субота

ЗВОРНИК: Дрина - Слобода (НГ) (16.30 часова, судија Љубо Аничић)
ВИШЕГРАД: Дрина ХЕ - Борац (16.30, Велибор Видаковић)
ПРЊАВОР: Љубић - Младост (Г) (16.30, Бојан Максимовић)
ЈАЊА: Подриње - Козара (16.30, Славољуб Гогић)
МОДРИЧА: Модрича М. - Сутјеска (16.30, Милош Гиговић)

Недјеља

В. ОБАРСКА: Младост (ВО) - Слога (16.30, Драган Мејакић)
М. ГРАД: Слобода (МГ) - Рудар (16.30, Огњен Ваљић)

Друголигашки викенд, 4. коло

ЗАПАД

ЛАКТАШИ: Лакташи - Пролетер (Т) (субота, 16.30 часова)
СРБАЦ: Слога - Напријед Хоризонт (субота, 16.30 часова)
ДЕРВЕНТА: Текстилац - БСК (субота, 16.30 часова)
ЖЕРАВИЦА: Јединство - Вучијак (недјеља, 11 часова)
БАЊАЛУКА: Крајина - Младост (ДС) (недјеља, 11 часова)
КРУПА НА ВРБАСУ: Гомионица - Озрен (недјеља, 16.30 часова)
ЈАБЛАНИЦА: Јабланица Еко Бел - Жупа Суперпетрол (недјеља, 16.30 часова)

ИСТОК

БРЧКО: Јединство - Локомотива (субота, 16.30 часова)
ДОЊИ ШЕПАК: Напредак - Горица (субота, 16.30 часова)
СОКОЛАЦ: Гласинац 2011 - Милићи (субота, 16.30 часова)
ИСТОЧНА ИЛИЦА: Фамос - Илићка 01 (субота, 16.30 часова)
БРОДАЦ: Јединство - Власеница (недјеља, 16.30 часова)
ДВОРОВИ: Пролетер - Стакорина (недјеља, 16.30 часова)
РОГАТИЦА: Младост - Младост (БС) (недјеља, 16.30 часова)

Четврто коло Јелен суперлиге Србије

Дерби у Новом Саду

НОВИ САД - Утакмица четвртог кола овог викенда наставља се Јелен суперлига Србије које би могле да донесу промјену на врху табеле пошто се у Новом Саду састају двије водеће екипе Доњи Срем и Војводина.

Партизан ће у недјељу од 17 часова тражити прилику да против ОФК Београда у гостима дође до бодова који ће их оставити у врху табеле. Други београдски великан Црвена звезда два сата касније дочекаће на "Маракани" Раднички из Ниша, са којим дијели учинак на табели, а остаје да се види како ће се пораз у посљедњим тренуцима дуела у Бордоу одразити на игру избраника Александра Јанковића у домаћем шампионату.

Бранислав Трајковић

НИШЛИЈЕ тестирају Звезду

Јавор гостује у Борчи код БСК-а и има прилику да задржи корак са водећима. Фудбалери Јагодине можда ће имати нешто тежи посао иако играју код куће против Слободе Поинт, док Рад може да се нада новим бодовима на гостовању код убједљиво најлошије екипе у прва три кола српског шампионата, Спартака, који је и даље без бодова.

Парови четвртог кола: Хајдук - Раднички 1923 (17 часова), Смедерево - Нови Пазар (17), Спартак - Рад (17), БСК - Јавор (17), Јагодина - Слобода Поинт (17), Доњи Срем - Војводина (21). Недјеља: ОФК Београд - Партизан (17), Црвена звезда - Раднички Ниш (19).

ПЛУС
Глас Српске
www.glassrpske.com

објектив

Портрет
Ранко Богосавац: Плесом освојио Американце

Култура
Магија Ане Карењине на великом платну

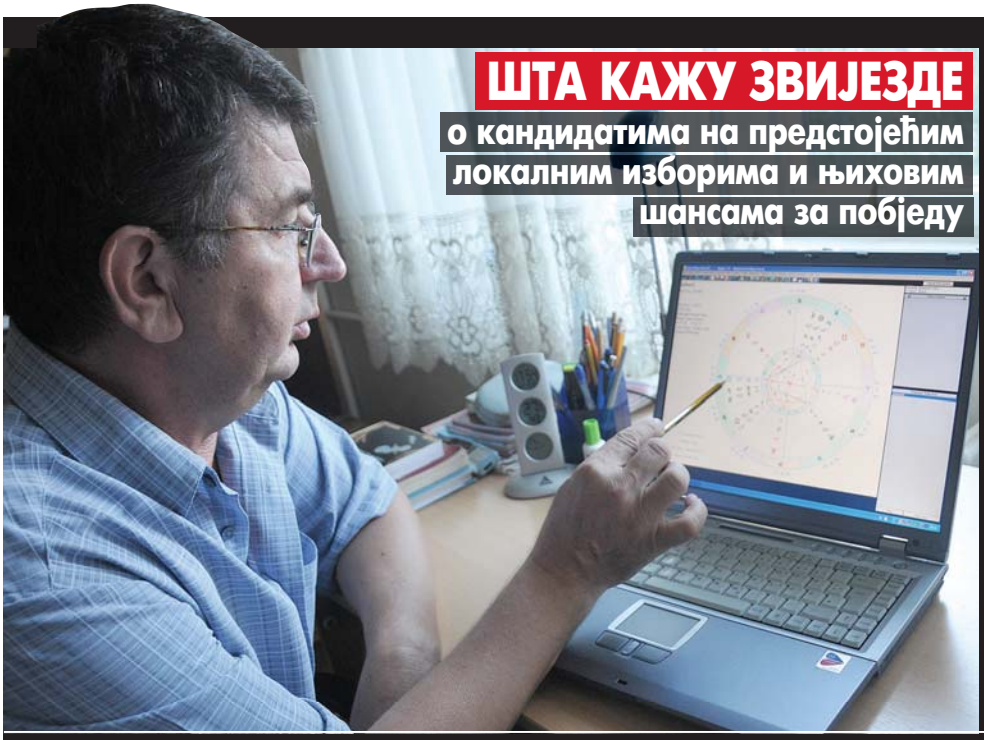

ШТА КАЖУ ЗВИЈЕЗДЕ

о кандидатима на предстојећим локалним изборима и њиховим шансама за побједу

НАЈВЕЋЕ ШАНСЕ

за успјех имају Дјевице и Близанци, а најмање Бикови

СЛОБОДАН ГАВРАНОВИЋ

рођен у знаку Дјевице, па воли ред и организацију

МАРКО ПАВИЋ

неће лако стићи до успјеха

Гавранović ради, Чавић продаје причу, Петровић воли новац

Познати на facebook

НОВАК ЂОКОВИЋ,
тенисер

Управо сам се вратио са Arthur Ashe Kids Day. Баш сам се супер провео, смејали смо се нонстоп! Надам се да ћете имати прилику да видите неке слике и видео-клипове на нету.

25. август

БАРАК ОБАМА,
предсједник САД

Инспирисан сам својом дјецом, испуњавају ми срце.

25. август

ЛЕДИ ГАГА,
пјевачица

Веома сам узбуђена јер се www.littlemonsters.com приближава броју од пола милиона корисника! Наша беба расте!

25. август

ЖЕЉКО ЈОКСИМОВИЋ,
пјевач

Хвала дивној и музикалној публици у Дубровнику синоћ! Био је то феноменалан концерт. Надам се да се видимо опет.

26. август

ЗАПИСИ О ЉУДИМА

Звијезда самоће

ПИШЕ:
Дара
СЕКУЛИЋ

Има пјесника чија смрт некако тихује, не знамо ни када, ни гдје се скрасила тако осамљена још за пјесникова живота. Они немају пјесничких сусрета, на позорници с које се о њима понешто проговори не вијори застава, не интонира се химна.

Као високи борови, отели су се густом корову, изњиљали из неког непрохода и неке трновите зараслине, они се дижу високо и расту све више, али крај њих ће ријетко ко проћи: бљеснуће њихове бијеле, свијетле сјенке и одсјаји, да би поново утихнули до нечијег случајног пролажења.

Корице на греди

Кад човјек има књигу пред собом, све се из ње може преписати и рећи на други начин, а рећи исто. Година је 1910. Са још осам сарајевских матураната на фотографији, Милош Видаковић стоји други слијева, деветнаест му је година. Толико је и свакоме од њих, рекло би се дјеца, кад не би било тако строго свечаних одијела на њима, кад се ми не бисмо загледали у њихова, као изабрана на показ, правилна, лијепа лица, бистре очи и паметна чела - њихов младићки раст и господствено мировање руку. Шта нас је то послије ове младости слободом занесене, немилосрдно бацало у простоту и једнообразност живота, шта нас је то водило у неке дивљине и туђине, против којих је устајало покољење младобосанаца, да би се прогнано и изгинуло, осуђено и кажњено заувијек "растајало од књижевности и од живота".

Како бих вољела да у станчићу тетке пјесника и драмског писца Миодрага Жалице, у који сам била уселила давне 1953, након њене смрти, нисам пронашла "Царске сонете", јер до данашњег дана нисам открила откуда прва и једина књижица стихова Милоша Видаковића у стану Маргите Жалице. Заправо, књижицу нисам ни нашла, биле су то само корице задјенуте за греду. Тек кад сам их расклопила, пожутјеле и разједене, угледала сам пјесму и покушала да је сричем: "Зашто, зашто из минула жара, после много дана заборава..". Крт, црвоточан папир споро ми је пропуштао слова и много времена ми је требало да их стрпљиво и полако одгонетам, слијепљене са задњом омотницом: "Зашто љубав одбегла и стара, опет тихо, болно васкрсава". Маргита је једва била писмена, ко је за греду задјенуо празне корице, а однио пјесме. Или, ко је бацио пјесме, а ко зна због чега сачувао корице.

Тада ништа нисам знала о Милошу Видаковићу, ни да је рођен 1891. у селу Штрпци у Рудом у учитељској породици, ни да је завршио сарајевску гимназију и друговао са Димитријем Митриновићем и Ивом Андрићем, ни да је студирао романистику и славистику у Женеви, Фиренци и Паризу. Нисам знала да послије Сарајевског атентата бјежи у Србију, да добија мјесто наставника у Велесу, гдје 2. октобра 1915. умире од болести плућа. Сахранили су га на војничком гробљу.

Пјесник није заборављен

Милош Видаковић, "заборављен и изгубљен у ратном метежу, нестао је и из књижевних видика и више од пола столећа чекао да се његово расуто, бујно, младалачким жаром писано књижевно дело скупи и сабере..." пише Предраг Палавестра који се с поштовањем и дивљењем бавио његовим дјелом, волио га као несрећну књижевну и људску судбину и исцрпно писао о његовој поезији, критици и књижевној публицистици. Кад се разбацано и несређено младалачко књижевно дјело Милоша Видаковића скупило и сабрало, човјек који би се потрудио да га бар донекле сагледа, остао би запањен чињеницом да је тако обимно и толико вриједно књижевно дјело оставио младић који није имао ни навршене 24 године! Ако је једну младу годину боловао, једну се кућио са женом коју је љубио, пјесме је морао отимати од још гимназијских и студентских дана. Милош Видаковић није био заборављен. Пјесник не може бити заборављен ако негдје у свијету једна самотна и поезијом опчињена душа зна и памти само једну његову пјесму. Прави, незаборављени пјесник је онај ко је ту, такву, једну пјесму написао.

Неколико година сам живјела у тој тамној таванској собици, чије дрво су изједале стјенице и мишеви, све сам бацала и раскуживала, мијењала и дограђивала, али празне корице с насловом "Царски сонети" сачувала сам до данашњег дана.

Књиге су исто што и људи, судбина човјека - судбина је књиге. Раскошно опремљена књига у којој су звучна имена познатих и моћних издавача, може завршити између "три метра шарених књига". Најчешће заслужено, понека књига постане наша мезимица, буде јој топло у нашим рукама. Таква је књига "Звијезда самоће", поезија Милоша Видаковића, која сија од љубави, почев од корица и сјајног његовог портрета, натопљеног кичицом и срцем Радомира Јагодића Раше, који је и рецензент и главни уредник издања. Уз њега је и Драган Папоњак, професор Гимназије у Рудом. Издавач је ЦКПД "Просвјета" Рудо и Народна библиотека "Просвјета" Рудо, едиција Завичајна библиотека. Све сам ово дословно преписала с прве странице књиге која доказује да Милош Видаковић никада није нити може бити заборављен, да је уистину Звијезда која нам је поклонила своју болну самоћу како би нас одвела у његово вријеме и довела до времена у којем се препознајемо и по њему. Јер, још млађани Видаковић, "у простору сарајевског неба исписује правила; од којих је прво да треба писати по својој савјести и своме срцу (искрено и непосредно)", да је "живот чудо (и производ је свих догађаја и прилика кроз које пролазимо) и једини и прави смисао умјетности је живљење и трајање". Он је учествовао и спознао ново у умјетности кроз Природу и њене законе и схватио још као дјечак да је "Живот могуће продужити и промијенити само кроз умјетност и емоције стварања". Живио је међу онима који су се борили за нову стварност и гледао је како се она рађа.

Јагње међу вуковима

"Јер човјек је СВЈЕТЛОСТ свијета и со земље, а он (Милош Видаковић) јагње међу вуковима, човјек међу нељудима и временима."

"Све се теже дише идући тамо доле према истоку босанских планина, Босне и Рудог, а два су свијета аустроугарски и вилајет мрачни босански", пише Радомир Јагодић Раша. Док гледам лијепо лице и никад мртве очи Милоша Видаковића, с тугом помишљам да су само ружне и смртоносне промјене брзе, као што је брзо свако зло, а сан о слободи и уљуђеном животу човјековом, спор је и тешко достижан.

Једног љетњег дана, након несносне оморине и тешког дисања на тавану, пpuснула је киша, млазеви су јурили са стреха према угријаном прозорском стаклу и, тек што сам одахнула, чула сам како неко панично лупа на улазним вратима. Отворила сам, дрхтав старчић којег сам угледала учинио је кретњу као да ће ући, а онда помакнуо штап и споро, скоро тихо упитао: "Да ли ту још станује Маргита Жалица, ви сте...".

"Жалим", изустила сам, "Маргита је..." Дуго је и споро силазио стрмим степеницама старе зграде из аустријског доба. Много година касније, када сам сазнала више о поезији овог, до заљубљености драгог ми пјесника, помислила сам да су "Царски сонети" листани руком старца који се болно опраштао од Маргите Жалице, од свог и њеног живота, преко којих су прохујали страшни и погубни свјетски ратови. Јер све свјетско зло прође и преко наше среће.

Милош Видаковић није био заборављен. Пјесник не може бити заборављен ако негдје у свијету једна самотна и поезијом опчињена душа зна и памти само једну његову пјесму. Прави, незаборављени пјесник је онај ко је ту, такву, једну пјесму написао. Док гледам лијепо лице и никад мртве очи Милоша Видаковића, с тугом помишљам да су само ружне и смртоносне промјене брзе, као што је брзо свако зло, а сан о слободи и уљуђеном животу човјековом, спор је и тешко достижан

СУОЧАВАЊА

Урбофолком против турбофолка

Двојица "пајда" пошли на један частан и поштен народњачки концерт. Попило се мало, загрлили један другога и мало кружили Широким Бригом. Не имајући појма ни шта је ВХФест, видјели на једном мјесту пуно руље и рекли један другом "Ну рођо, оће је, угони иза онега 'голфа', Исса ти!". Паркирали и пошли, припити и загрљени, према свјетлима позорнице, у нади да ће слушати дреку свог омиљеног пјевача

Гори шума, гори боровина, двојица пајда и алтернатива, Миле Китић и Шако Полумента, Балкански шпијун и опера, осмијеси и чуда многа, урбофолкерска и турбофолкерска.

Немоћ тјера човјека Мостарца у очај, очај у немоћ. Први пут, неки дан, усред бијела дана и за ведрог неба, није се видјело сунце. Као у Зеници. Те 1985, у Сарајеву, сјећам се да је сунце "излазило" негдје око поднева. На бијелом, јако ријетко плавом небу, видјела би се жута мрља на мјесту на којем је у то доба дана требало бити сунце. Жмиркало би на мене, а ја нисам морао жмиркати док сам га гледао. Тад сам закључио да ни сунце у Босни није оно исто које обасјава Херцеговину. Јер, у Херцеговини човјек ни Неретву не може гледати осим кроз трепавице, све у Херцеговини вришти свјетлом. Сиви камен бљешти бијело, као да одговара сунцу и враћа му дио сјаја. А неки дан... Неки дан је сунце било нестало, као у Зеници или Какњу. Понекад би се појавила жута мрља, као у Сарајевском послеподневном сунчевом изласку. Све око Мостара је горјело, Мостар је био у диму од Неретве па до врха Хума и Вележа. Ни брда се, Бог да прости, видјела нису. И за најгоре кише није било да се брда око Мостара не виде. И киша код нас кроз бистрину пада, нема магле да заустави поглед усмјерен у даљину. У праскозорје, понекад, мало магле се ваља Неретвом, па је јутро отјера одмах послије зоре. А неки дан, Мостар је изгледао као велики Аушвиц 1944. Смрад нагорјелог дрвета из црногоричних шума, сабласне зграде урођене у дим, све је изгледало као у неком постапокалиптичком филму Стивена Спилберга или филму ововремене катастрофе Сема Пекинпоа. Ваљда је тако изгледао древни Рим кад га је Нерон запалио себи на радост и засвирао цитру на додатну несрећу и жалост римских погорелаца.

Туга фолкерска и урбофолкерска

Није да се плашим мрака, али не волим кад нема свјетла. Магле се, да се не лажемо, ужасавам. Ни ауто ни човјека не волим чути прије него што их видим. Језиво ми то некако... Није људски. Тема је, како рекох, добро искориштена у низу хорор филмова. Али, нисам могао вјеровати да такво нешто може да се догоди и у херцеговачкој стварности. Додуше, нисам вјеровао ни да на Мостар може пасти метар и по снијега, али сам и то доживио. Да бих вам некако вјерније приказао "филинг" мог општег чуђења, испричаћу вам један немио херцеговачки догађај. Код нас, у бившој Југи, свако има свој турбофолк. Ђорђе Балашевић је, рецимо, пјевач турбофолка (заправо "урбофолка") за такозване "алтернативце" и "фину градску рају". "Откидају" на његове пјесмице које "срце и душа дират мораш" као што народни човјек "откине" на Синана Сакића, Шаку Полументу и Шемсу Суљаковић, чија пјесма исто дира душу и срце, али другог човјека. Елем, двојица добрих пријатеља, херцеговачких "пајда". Ух, да, више вас није из Мостара или западне Херцеговине него што јесте, па морам објаснити. "Пајдо" је на западнохерцеговачком исто што на мостарском "брато" или у Босни "јаран". Елем, двојица добрих пајда, олити пајдаша, пошли да слушају свог омиљеног пјевача, на Широком Бријегу. Је ли то био неки великан типа Мате Булића (Гори гора, гори боровина...) или је био Миле Китић (не знам шта пјева, али га "гори" воле), можда Дражен Зечић или Мирослав Илић, врази ће га знати. У исто вријеме се на Широком одржавао ВХФест, један лијеп херцеговачки алтернативни фестивал. Ове године није био нешто, позвали Дамира Урбана, ТБФ и Хладно Пиво, "алтернативне и друштвено ангажоване урбофолкере", да им свирају. Ја бих, искрено, више волио "Лет 3" или бенд "Дјечаци", јер, од набројаних три се јежим. Али шта се може, нисам ја организатор. Елем, двојица "пајда" пошли на тамо један частан и поштен народњачки концерт. Попило се мало, загрлили један другога и мало кружили Широким Бригом, да виде гдје им је концерт. Не имајући појма ни шта је ВХФест, видјели на једном мјесту пуно руље и рекли један другом "Ну рођо, оће је, угони иза онега 'голфа', Исса ти!". Паркирали су и пошли, припити и загрљени, према свјетлима позорнице, у нади да ће слушати дреку свог омиљеног пјевача. Уредно су платили карту и ушли у ограђен простор пун посјетилаца, срећни што концерт још није почео. Једном се учинило чудно што има пуно дугокосих и одрпаних, али се није забринуо за своју безбједност. Сви су, углавном, били слабији од двојице пајда снажних вратова и широких леђа. Леђа уз леђа и двојици пајда сав тај жгољави свијет не би могао наудити ни да сви одједанпут јурну пут њиха.

ПИШЕ:
Веселин ГАТАЛО

Није циљ побједа, већ борба и образ

Урбошок

У нека доба, двојица пајда су се прогурали кроз чупаву и одрпану масу, да боље виде пјевача и ту, крај звучника, боље чују "писму". На врхунцу урлања и звиждања, на сцену је изашао пјевач, главом и брадицом. Двојици пајда су се прво објесиле доње вилице па разрогачиле очи, онда су се згледали и поново се окренули према бини. Не само да на сцени није било Милета Китића, Дражена Зечића, Шака Полументе или Саше Матића, и горе јоште бијаше. Пред њима се указао чудан створ, канда мушки, али у пократкој сукњици, сав избушен и избоден некаквим жељезима. У носу му је била алка, као, Боже ми опрости, у баковој њушци. Глава му је била скроз обријана а лице испијено као да никад кајмака ни сира из мијеха, а камоли пршута или печена брава, није окусио. Био некакав тужан и нујан као да су му прије концерта побили сву чељад и запалили кућу. Није раширио руке и насмијешио се публици, како Бог заповиједа кад људи плате да га слушају. Још грђе пајдама бијаше кад створ пусти глас и поче завијати грђе и чемерније од какве нарикаче. Увијао је и завијао с микрофоном у руци, грчио се, тресао руком и сагињао, као оно кад је покојни Јере причао како су их на Голом отоку ћерали кроз дворед затвореника а ови ѓ' ударали чим су могли и не могли, а задњи мученик би скичао, савијао се и повијао под ударцима, баш као овај пред њима. "Биж'мо пајдо, Исса ти...!". Ређе пајдо број један пајди број два. Заједно су, леђима уз леђа, некако прошли кроз масу, праћени болним завијањем и звуцима гитаре. Сјели су у ауто, у тишини, ни радио нису упалили. Негдје на изласку са Широког, пајдо број два је, полугласно, упитао: "Пајдо, јесу ли ово били педери?". Пајдо број два је рекао "Ма јок, мој пајдо. Још горе. Ово су ти они... како се зову... алтернативци... Немој ником ни рићи да смо овди били, Исуса ти Бога...".

Рајх

Мој сусрет са горућом Херцеговином, био је, дакле, као сусрет горе речених "пајда" са "урбофолком". Оба су били немоћни као пиле у ријечној матици, али их добри Бог поможе па се искобељаше из канца урбофолка Дамира Урбана и одоше кућама здрави и неповријеђени. Питате се гдје сам ја био док је горило? Пробао сам и ја гасити. Али, рекли су ми да је боље да се не играм са животом и да то препустим професионалцима. Ваљда то кажу сваком ко хоће у ватру а не мисли главом. Дакле, немоћ потпуна и апсолутна. Као кад ми је ОМВ правио бензинску поред куће, рушио је, а ја нисам могао ништа пред аустријским окупатором и његовим слугама и капиталом. Источни Рајх је био јачи. Није важно, нека је, борићу се и даље. Дишем бензин, нека, и преци су ми прије смрти удахнули германски плин, само се тада није звао бензин већ "циклон Б". Није циљ побједа, већ борба и образ. Нисам изгубио све док се не бојим. Па добро, ту и нисам потпуно немоћан, борим се још, како - тако, па ко оста - оста. Остаћу, ваљда, у сјећању, као неко кога Рајх ни у 21 вијеку није поразио и покорио. Ако ништа, и преци су ми били у два антифашистичка покрета. Усред те немоћи, нађе се неки "интелектуалац и чињеница зналац", па се почне сажаљиво смјешкати да га човјек пожели дохватити за врат радије него каквог SS-овца. Кад, рецимо, Валентин Инцко, човјек са меким "р" и тврдим срцем, почне да се брине за Босну и Херцеговину и њене народе, послије устава који су нам Аустријанци скројили и подјела које су нам оставили, и принудне управе с њим на челу. А у себи моли Бога да стање остане исто, или да буде још горе, да би и даље могао слагати паре на свој рачун и солити памет паметнијима од себе. Па она Хилари Клинтон. Па Педи Ешдаун. Боже ме сачувај, као да их је неко из какве црне комедије извукао. На сиротињи и зец... Хм, то је непристојно за новине. На сиротињи свак' гађе истреса. Ето, то је боље.

Финални осмијех

Да се не лажемо, бх, сцени се ради о чистом злостављању немоћних и понижених. Уз зарађивање пара и славе на истима, наравно. За Инцка, Ешдауна, Клинтонову, ово је политички сафари, мјесто чијим се "уређивањем" могу хвалити и успут инкасирати добре паре. Задња је чак лагала како су снајпери пуцали по њој док је ишла у Сарајево. А ни петарда се није чула. Али, има и наше горе лишћа које гађе истреса над нама. Нећу сад о створовима типа Наташа Кандић или Светлана Броз, они су очигледни профитери. Мало бих опет о Ђорђу Балашевићу, универзалном "урбофолкеру", пјоцу за "фину градску рају" и "алтернативце". Он дође из братске новосадске равнице па пита нас Мостарце, пословично склоније шали него мрзовољи, нас који смо осмислили некадашњу "Топ-листу надреалиста" и открили хумор и добро расположење за читаву бившу државу, сједеће: "Хоће ли се осмијех вратити у Мостар?". Ето, ти ћеш га вратити, рекох, тако отужан, дебел и стар. Индира Радић и Цеца ми измаме осмијех, али времешни урбофолкер може још презрив смијешак измамити на лице Мостарца који имало држи до себе. Није лако ни кад ти усред Херцеговине град назову "вароши", па то још сматрају и комплиментом. Њему је Мостар важна "варош". Предлажем да оде у Котор Варош. Осим тога, како ће нама у Мостару слушање Балашеве муке, "вратити осмијех"!? Коме је смијешно и симпатично умирање за кафанским столом, пржење громом, несретна љубав и остале урбофолкерске јадиковке? Дај човјече, уозбиљи се, живи у складу са својим годинама, престани нарицати и сажаљевати нас. Кад ће се теби, Ђорђе, вратити осмијех? Сахранио си Тита и већину осталих симпатија, не бих да и ми исто прођемо. Има Мостар осмијеха и без тебе, не брини. Поред толико депресије и самоубистава у Војводини, ето, имају човјека који извози осмијехе. Ма 'ајде... У општој немоћи, ето, људи су спремни да слушају тућу муку, лоше отпјевану. Није то као кад је покојни великан и сјајан пјевач, Тоше Проески, направио концерт да купи кола за дјецу са посебним потребама. Он је био нешто друго, нешто пуно љепше, боље и млађе од "напаћеног" Ђоке Балашевића. И на Балашевом концерту, умјесто осмијеха, "урбани" урбофолкери ће брисати сузе, а Ђоле Национале ће се смјешкати чекињавом сиједом главом и патити, патити, патити... Па, миша му шареног, ако хоћете да будете "урбани" и "просвијетљени", слушајте Баха, Моцарта, Шопена, Корсакова. Хм, ту би заиста патили, као Чворовић из "Балканског шпијуна" у опери. Не кажем да ту, у Мостару, код Ђолета и у његовом аранжману, неће бити осмијеха. Биће, ако ништа, у тренутку кад Ђоле и организатори буду дијелили пађеничку зараду.

СВЈЕДОК САРАДНИК

Један локални политичар сину је обезбиједио радно мјесто, али се овоме још не ради, па се мјесецима одуговлачи са конкурсом.

INBOX

Страшна је ова ситуација са пожарима. Па докле ће више да гори? Показало се, нажалост, да смо апсолутно неспремни за овакву врсту непогоде, прије свега када је ријеч о потребној опреми за гашење. Могу само да похвалим ватрогасце који се за сада успјешно боре са ватреном стихијом.

jellena_b@yahoo.com

Овогодишња суша је ратаре довела до дна. Многи моји рођаци баве се пољопривредом и у очајној су ситуацији јер су много уложили, а ништа немају. Требало би, ако ништа друго количотолико ријешити проблем наводњавања, јер још мало па нећемо имати ништа од пољопривреде.

valentino.80@gmail.com

ПИШИТЕ НАМ НА plus@glassrpske.com

ПОРТРЕТ

Ранко Богосавац из Српца, један од најбољих плесача у САД

Плесом освојио Американце

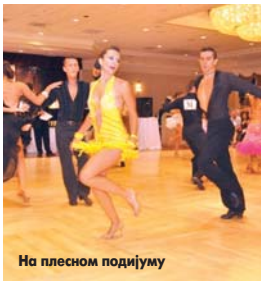
На плесном подијуму

Ускоро ме очекују нова искушења, па тако до краја године наступам на првенствима у Мајамију, Охају и Нешвилу, каже Ранко, који је освајао висока мјеста на свим важнијим плесним првенствима у САД. Додаје да му је посебан изазов велики плесни спектакл који већ годину и по припрема са Симфонијским оркестром из Шарлота

Када је двадесетосмогодишњи Ранко Богосавац прије неколико година дошао у Америку, није ни слутио да ће у потпуности да проживи свој "амерички сан".

Овај младић је захваљујући упорности, али и таленту, постао не само један од ријетких плесача са Балкана који је остварио успјешну каријеру у САД, већ је за четири године постао један од најбољих плесача у тој земљи.

Прије тога је пуних 12 година градио плесну каријеру у родном Српцу и Бањалуци. Освајао је награде широм бивше Југославије. Прве плесне кораке Ранко је направио још као тринаестогодишњи дјечак.

Када је о Америци ријеч, Ранко је наступао на свим важнијим државним првенствима.

На такмичењу у Вирџинији освојио је четврто мјесто у конкуренцији 50 парова из цијеле земље, док је на првенству у Атланти, које је одржано у мају ове године, у категорији "Professional Open Latin Rising Stars" заузео треће мјесто.

Од фебруара плеше са новом партнерком, Даринком Дивљак из Београда. Са њом је наступио и на најпрестижнијем америчком плесном такмичењу "Millenium Dance Sports" у Флориди, а у финалу су били седми.

- Ускоро ме очекују нова искушења, па тако до краја године наступам на првенствима у Мајамију, Охају и Нешвилу - каже за "Глас Српске" Ранко, који тренутно живи у Шарлоту.

Додаје да му је посебан изазов велики плесни спектакл који већ годину и по припрема са Симфонијским оркестром из Шарлота.

- Концерт ће бити одржан у њиховој концертној сали 25. јануара идуће године. Свираће се хитови класичне умјетности, али у нешто модернијем издању, уз пратњу латино плесача на подијуму, међу којима ћу бити и ја. Цијелим перформансом ће управљати диригент из овог града који је имао част да буде на челу оркестра на вјенчању британског принца Вилијама и принцезе Кетрин у Лондону - каже Ранко.

Присјећа се да је сасвим случајно крочио на америчко тло, и то захваљујући пријатељици која га је позвала на семинаре у свој плесни студио.

- Одмах су ме запазили и понудили ми ангажман у једном од најпознатијих плесних студија у Америци "Фред Астер денс". Ту сам радио као плесни инструктор, послије чега сам прешао у студио "Metropolitan Ballroom", гдје и сада радим. Ту обучавам плесаче свих генерација. Међу мојим "ученицима" посебно се истиче група од 15 жена које се аматерски баве плесом, али наступају као прави професионалци широм Америке на званичним такмичењима. Оне су преко дана правници, љекари и банкарски службеници, а ноћу фантастични плесачи - каже Ранко.

Ранков таленат примијетили су

Од фебруара плеше са новом партнерком, Даринком Дивљак из Београда

НЕМА "ПЕНЗИОНИСАЊА"

Иако су многи у његовим годинама већ завршили активну плесачку каријеру, Ранко планира да се плесом бави барем још неколико година.

- Веома сам почаствован што радим у студију који води велика плесна звијезда Татјана Казакова из Русије, којој сам се дивио још као клинац преко малих екрана. Она ми даје велику снагу да наставим даље. Ту је и доста плесача из бивше Југославије са којима се дружим и једни другима пружамо снажну подршку - каже Ранко.

ПИШЕ:
ДЕЈАН ЈОВИЧИЋ
krozrs@glassrpske.com

ФОТО: АГЕНЦИЈЕ

Ранко Богосавац

и стручњаци америчког универзитета "Winston Salem School of Arts", на којем већ три године предаје интензивну умјетност.

Појашњава да је ријеч о часовима стандардних и латино плесова.

- Понајвише радимо на усавршавању плесне технике. Иако је првобитно требало да останем само серијалу "Плес са звијездама", који се емитује на бројним кабловским мрежама у Америци. Тако је плесао и са овогодишњом мис Сјеверне Каролине Сидни Пери.

- Углавном се ради о хуманитарним приредбама гдје професионални плесачи наступају са познатим Американцима, а све с циљем при-

Прве плесне кораке направио још као тринаестогодишњак

годину, декан универзитета ми је понудио нови уговор, на обострано задовољство - каже Ранко.

Ранко упоредо ради и у чувеном купљања новца за тешко обољеле. Знали смо за једну ноћ да прикупимо и до 30 хиљада долара - додаје Ранко.

ИСТОРИЈА

ПРИРЕДИО: АЛЕКСАНДАР ПОПОВИЋ
aleksandarp@glassrpske.com

САВА ШУМАНОВИЋ

Великан српског сликарства

На Велику госпојину 1942. године Саву су, заједно са још 150 Срба из Шида, ухапсиле усташе и одвеле у Сремску Митровицу. Стријељани су 30. августа, послије чега су сахрањени у масовну гробницу

Сава Шумановић је један од најзначајнијих сликара српске умјетности 20. вијека. Његове велике композиције "Доручак на трави" и "Пијана лађа" су међу најзначајнијим дјелима српског модерног сликарства.

Шумановића, мајстора пејзажа, актова и мртве природе, усташе су стријељале у Другом свјетском рату, послије звјерског мучења. На Велику госпојину, 28. августа 1942. године, Саву су, заједно са још 150 Срба из Шида, ухапсиле усташе и одвеле у Сремску Митровицу. Стријељани су 30. августа и сахрањени у масовну гробницу.

Младост

Сава Шумановић је рођен 22. јануара 1896. у Винковцима, гдје му је отац радио као шумарски инжењер. Када је имао четири године, породица се преселила у Шид. Гимназију похађа у Земуну, гдје почиње да се интересује за умјетност. Касније ће се успротивити очевој жељи да постане адвокат и 1914. у Загребу уписати Вишу школу за умјетност и обрт. Ову школу завршава са најбољим оцјенама 1918. године. Тада почиње да јавно излаже своја дјела.

У својим раним дјелима Сава инсистира на атмосфери и спретно користи бојене сјенке и танке слојеве боје. Поред сликарства, бави се илустрацијом, графиком и сценографијом. Сликарство Саве Шумановића у овом периоду показује утицаје сецесије и симболизма.

У јесен 1920. Сава одлази у Париз и изнајмљује атеље на Монпарнасу. Учитељ му је био Андре Лот, истакнути ликовни педагог аналитичког кубизма. У Паризу се дружио са Растком Петровићем, Модиљанијем, Максом Жакобом и другим умјетницима.

Сљедећих година живи и слика у Загребу. Јавност и критика не прихватају његова дјела, па се из протеста потписује француском транскрипцијом на сликама. Године 1924. пише студије "Сликар о сликарству" и "Зашто волим Пусеново сликарство", дјела која су полазиште за разумијевање његове естетике. Поново борави у Паризу 1925. године, гдје прихвата утицаје Матисовог сликарства.

Инспирација

Сава Шумановић је насликао "Доручак на трави", који је наишао на одличне критике у Француској. Нешто касније је за седам дана и ноћи интензивног рада насликао "Пијану лађу", коју је изложио на Салону независних. Инспирација за слику је била истоимена пјесма Артура Рембоа, која је до њега дошла преко Растка Петровића, који му је рецитовао. Друга инспирација је била слика Теодора Жерикоа "Сплав Медуза". Критичари су ово дјело дочекали с подијељеним критикама, а Сава је, исцрпљен радом, тешко поднио оне негативне.

Враћа се у Шид 1928. уморан од тешких услова живота, рада и лоших критика. У Шиду слика сремске пејзаже. Његову самосталну изложбу у Београду критичари су веома позитивно оцијенили. Новац од продаје слика омогућио му је да поново оде у Париз. Ту настају значајне слике "Луксембуршки парк", "Црвени ћилим", "Мост на Сени". Ова дјела карактеришу поетски реализам и умјерени колористички експресионизам.

Шумановићева дјела из познијег периода се одликују свијетлим бојама и лирском атмосфером. Свој стил, који сам назива како знам и умијем, прилагођава мотиву.

По повратку у Шид, 1930, слика локалне пејзаже и актове. Три године ради на циклусу великих платана "Шићанке", а касније на циклусу "Берачице", посвећеном берби грожђа.

Саву су 1942. ухапсиле власти НДХ и одвеле у Сремску Митровицу, гдје је и стријељан.

ТЕМА

Шта кажу звијезде о кандидатима на предстојећим локалним изборима и њиховим шансама за побједу

Гаврановић ради, Чавић продаје причу, Петровић воли новац

Највеће шансе за успјех имају кандидати који су рођени у знаку Дјевице и Близанаца, а најмање Бикови. Шкорпије су знаци који су познати по томе да воле власт, али тешко ће на предстојећим изборима до ње доћи, каже Мандић

Особа која у хороскопу има добро постављеног Јупитера у рецимо Стријелцу, може да изађе из просјека и постигне добре резултате на предстојећим изборима. Хороскопски знак Јарца је у знаку политике, он је власт, врх брда, па им је успјех загарантован.

Каже то астролог Гојко Мандић који је за "Глас Српске" анализирао датуме рођења и хороскопске знаке кандидата који се ове године на локалним изборима 7. октобра боре за начелничке или градоначелничке позиције.

- Особе рођене у знаку Јарца иду на високо, те када човјек нечему тежи онда до тога и дође. Онај ко је у подзнаку Дјевица, без обзира на знак, има Сатурна који долази у поље државе и власти, и ако зна са народом, јавношћу, те воли причати, комуницирати, па може побиједити - наглашава Мандић.

Додаје да је важно напоменути да срећу на изборима могу имати особе које су рођене у знаку Близанаца, јер Јупитер транзитира тај знак.

- Важно је нагласити да се све детаљније зна ако се зна подзнак, па тако ко је подзнак Водолија уз мало среће излази из просјека и има одскочну даску - истакао је Мандић.

Бањалука

За градоначелника Бањалуке трку ће водити СНСД-ов кандидат Слободан Гаврановић, СДС-ов Ненад Стевандић и ДП-ов Драган Чавић.

Мандић за Гавановића, који је рођен 1. септембра 1950. године, каже да овај хороскопски знак, Дјевица, значи рад, ред и организацију.

- Дјевицама су битне ситнице и детаљи и то је знак који воли да буде користан, практичан и веома је радан - казао је Мандић.

За Чавића који је рођен 10. марта 1958. године и хороскопски знак Рибе, Мандић каже да њим влада Нептун и да је он у политици у својим водама.

- Риба зна вјешто продати причу, зна изманипулисати људе - казао је Мандић.

Стевандић је рођен 12. октобра 1966. године, а за његов хороскопски знак, Вагу, Мандић каже да је политика само донекле област којом владају Ваге.

- Вага је мисаони знак и знак сарадње, могла би проћи с неким и уз подршку, али не може сама - казао је Мандић.

Требиње и Бијељина

За градоначелника Требиња такмичиће се Доброслав Ћук из СНСД-а и Славко Вучуревић из ПДП-а.

Обрен Петровић у хороскопу Бик, што значи да воли храну и новац

Вучуревић је рођен 25. јула 1958. године, а пошто је у хороскопском знаку Лав, према Мандићевим ријечима, воли да се слика.

- Пати од тога да буде познат, да га људи поздрављају, воли да има пажњу јавности - казао је Мандић и додао да Вучуревић ако има пара може нешто направити, али ако нема, онда не може.

За позицију градоначелника Бијељине такмичиће се Мирослав Миловановић из СНСД-а и Мићо Мићић из СДС-а.

Миловановић је рођен 11. јуна 1975. године, а у знаку Близанац, а да је Јупитер у Близанцима што је оквирно добро.

- Он је до сада, што кажу, имао Бога крај себе. Уз мало труда може постићи велики ефекат. Генерално овај Близанац је у старту солидан - рекао је Мандић.

Мићић је рођен 6. септембра 1956. године и према ријечима Мандића овај знак Дјевица је знак рада.

- Ако је народ задовољан тим радом, онда је то плус, а ако није, онда нема шта тражити на изборима. Јупитер није толико јак у Близанцу, али може тај знак да мало погура - рекао је Мандић.

Добој и Приједор

У Добоју ће се водити борба за градоначелничко мјесто између СДС-овог Обрена Петровића и СНСД-овог Драге Љубичића.

Мандић каже да је Петровић, који је рођен 11. маја 1957. године,

Драго Калабић не предаје се лако

Лав има све елементе да пажњу хвата на галаму

За Ћука који је рођен 20. новембра 1951. године, Мандић каже да је Шкорпија, а то значи да је та особа тајанствена.

- За Шкорпије је боље да су особе из сјенке, али Сатурн долази у Шкорпију и неће јој ићи глатко, али зависи и од других планета - казао

ПРЊАВОР

Начелничку позицију у Прњавору покушаће да освоје Драго Калабић из СНСД-а, рођен 1. новембра 1966. године и Синиша Гатарић из СДС-а, рођен 10. фебруара 1967. године.

Када су у питању ови кандидати, Мандић је рекао да Водолију што је Гатарић, политика баш много не интересује.

- Наиме, Сатурн је у десетом пољу, а то значи да Гатарићев знак говори да, колико је уложио у политику, толико ће му се и вратити, ако је дао пуно себе, биће награђен, и обрнуто - истакао је Мандић.

Нагласио је да је Калабић, који је Шкорпија продоран и не предаје се лако.

- Осликава га проницљивост и продорност. Шкорпије су знаци који се не дају лако, али неће им бити лако на изборима - казао је Мандић.

ПИШУ: ДРАГАНА КЕЛЕЧ
draganak@glassrpske.com
И СВЈЕТЛАНА ТАДИЋ
svjetlanat@glassrpske.com

Астролог Гојко Мандић

ФОТО: В. ТРИПИЋ И ГЛАС СРПСКЕ

Слободан Гаврановић рођен у знаку Дјевице, па воли ред и организацију

БОРИСЛАВУ БОЈИЋУ

звијезде баш и нису наклоњене

СЛАВКО ВУЧУРЕВИЋ

воли да се слика и да је познат

СИНИША ГАТАРИЋ

је Водолија, а тај знак политика много не занима

хороскопски знак Бик, што значи да воли паре.

- Бик воли паре, практичан је и реалан и на земљи је. Њему су важни храна и новац. Ако је у стању да обезбиједи храну и новац, онда ће људи за њега и да гласају - рекао је Мандић и додао да ако је дупли Бик, онда му неће бити сјајно, али ако је други подзнак, онда то мијења ствари драстично.

Додаје да ће Венера бити у знаку Дјевице, тако да то и није баш лоше за Петровића.

Љубичић је рођен 21. септембра 1949. године, а према ријечима Мандића тада је Сунце у 12. пољу.

- То може значити да ће Љубичић остати мало у сјенци - казао је Мандић.

ИСТОЧНА ИЛИЦА

Кандидати за начелника Источне Илиие су Предраг Ковач из СДС-а, који је рођен 19. фебруара 1966. године и Жељко Самарџија из СНСД-а, рођен 10. августа 1960. године.

Према Мандићевим ријечима, Ковач је у хороскопу Риба, "која ће се добро снаслазити и пливати на предстојећим изборима".

- Његов противкандидат, Самарџија, који је у хороскопу Лав и уз помоћ других, може изаћи из просјека и побиједити - додао је Мандић.

За позицију градоначелника Приједора испред ДНС-а бори се Марко Павић, који је рођен 26. октобра 1947. године, испред СНСД-а Драго Тадић рођен 23. јула 1958. године, а испред СДС-а Борислав Бојић рођен 16. новембра 1960. године

- Павића и Бојића, који су двије Шкорпије, у идућем периоду мало ће "гњавити" Сатурн. Да им је лако, баш и није, и неће лако стићи до успјеха, као што су до сада. Шкорпије су знаци, који су познати по томе да воле власт, али тешко ће на предстојећим изборима до ње доћи - рекао је Мандић.

Додао је да је могуће да ће њих двојицу задесити неке непредвиђене околности, на које они не могу да утичу и неће постићи резултат којим ће бити одушевљени.

За Тадића, који је Лав у хороскопу, а Сунце је владар његовог знака и тада је у Ваги, то значи да неће моћи до побиједе без других.

- Ако му други помогну, може до побједе. Ипак Лав има све елементе да пажњу хвата на галаму. Запамтиће га по томе што је гласан - истакао је Мандић.

Дан избора

Мандић каже да сваки догађај има своју "капу небеску", па су тако избори 7. октобра дупла Вага, што значи друштвене односе, те није случајно што се дешавају у октобру.

- Планета Венера влада изборима у знаку Дјевице у 11. пољу на четвртом степену. Дјевица је радничка, те ће акценат бити на свему што се тиче рада, запослености и синдиката и сви ће ићи на тај адут - казао је Мандић.

На изборе ће изаћи много жена, али и младих којима ће многи манипулисати

Ту је и четврти степен који је степен Рака, што је народ, патриотизам и политичари ће причати и о патриотизму.

- А 11. поље које је поље удружења, што значи да изборе могу добити неке групе, удружења, организације - рекао је Мандић.

Додао је да Венера која влада догађајем избора има добре аспекте, али има опозицију са Нептуном, што значи да ће бити медијске манипулације.

- Поготово може бити манипулације са младима, јер је Нептун у петом пољу, младима се нешто може обећавати, али од тога нема ништа - казао је Мандић.

Мандић каже да су, према такозваном диспозитору, избори важни сами себи.

На дан избора активан је Сатурн који је власт, Меркур који је причање и само причање, те Венера која је владар догађаја и она је у 11. пољу, а то је коалиција.

- То значи да ће много жена изаћи на изборе, више него мушкараца. Биће и манипулација са младима и изаћи ће их доста на гласање, можда више него иначе. Изаћи ће и доста пензионера. Квадрат са Марсом може значити свађу на изборима - казао је Мандић.

Када је у питању држава и политика, Мандић каже да у тим пољима владају планете Нептун и Венера.

Тако кажу звијезде, а шта ће се догодити 7. октобра, остаје да се види.

Драган Чавић у хороскопу Риба, што значи да зна изманипулисати људе

Мирослав Миловановић уз мало труда може постићи много

Марко Павић неће лако стићи до успјеха

Вјенчање као из цртаног филма

Вјенчање под водом, иако веома необично, можда већ спада у церемоније на које смо навикли. Медији посљедњих година извјештавају о великом броју овако организованих вјенчања, а новопечени супружници и свој медени мјесец могу провести у луксузном подводном апартману. Непалци Пем Дорје и Мони Мулепати били су први у историји који су се вјенчали на самом врху Монт Евереста. Како до посљедњег тренутка нису знали хоће ли успјети да се попну до врха, свадбени план је држан у тајности све до десет минута прије него што су се вјенчали. Након што су стигли на врх, Пем и Мони су се кратко одморили и затим уз неколико удисаја кисеоника из својих маски рекли једно другом - узимам!

ОБЈЕКТИВ

Необична вјенчања хит међу младенцима

Од скока из банција до свадбе под водом

Вјенчање је свечани чин гдје жена и мушкарац постају супружници, а већина људи бира типично вјенчање у цркви или код матичара. Међутим, има људи који ни под разно не желе имати класично вјенчање, већ желе нешто сасвим необично, на први поглед чак и неизводиво.

Тада ће одабрати необично вјенчање попут онога у ваздуху. Ради се о скоковима из авиона, банци скоковима, вјенчања у малим авионима или чак у бестежинском стању. У сваком случају, младенци у ваздуху измјењују завјете и прстење, те се заклињу на вјечну љубав.

Ту су и тематска вјенчања, на којима су младенци, па чак и узваници одјевени у неке ликове из бајки или филмова. Довољно је бити обожавалац ликова из филма или цртаног или имати мало више маште и жељети нешто потпуно откачено.

Нови хит међу младенцима је вјенчање у "Мекдоналдс" ресторанима. Овакве сулуде идеје досјетили су се Кинези, а све је почело с причом када су се двоје људи упознали у "Мекдоналдсу" и на крају се одлучили тамо и вјенчати. Међутим, ако желите нешто мало мање необично, а ипак другачије од обичаја, можете се вјенчати на некој другој локацији као што је музеј или галерија, позориште, врт, плажа, брод, акваријум, планински дом, шума или ливада.

Шта кажете на вјенчање на мотору, бициклу, под водом, у шрек костиму, на Сјеверном полу или крилу авиона!? Вјеровали или не, има људи који су ово извели!

Међу необичним вјенчањима издваја се скок младог брачног пара - бански шампинг. Сандра и Церон из Америке "скок у ново" доживјели су прилично дословно. Они су одлучили да своје судбоносно "да" изговоре тако што су скочили са 164 метара висине. Том необичном чину присуствовало је 20 званица, а занимљиво је да су и оне скочиле одмах послије младенаца.

Израз "на седмом небу" Дарен Мекволтерс и Кејти Хоисон подигли су на сасвим нови ниво, када су одлучили да своје вјенчање одрже у ваздуху. За ову церемонију била су потребна три авиона, два за младенце и један за свештеника који их је вјенчао. Неустрашиви трио је током вјенчања у ваздуху стајао на крилима авиона, а церемонија је путем бежичне конекције преношена званицама на земљи.

Младенцима није сметала вода до кољена

Обилује ексклузивним хотелима

Рај за авантуристе

Најљепше обале Карипског мора

ПУТОВАЊА

ПИШЕ:
ЈЕЛЕНА БЈЕЛИЦА
jelenabj@glassrpske.com

Канкун - град предивних плажа

- Прелијепе плаже од бијелог пијеска
- Тиркизно море

- Велике гужве
- Скуп град

У туристичким проспектима представљају га као "град који никада не спава" или "најближе што се може прићи рају"... У Канкуну је море заиста тиркизно као на фотографијама, плаже бескрајно дуге са готово бијелим пијеском, вода пријатна за купање, ноћни провод "луд"

Канкун је луксузно љетовалиште које је смјештено на полуострву Јукатан у Мексику, на обали ривијере Маја која заузима 150 километара најљепше обале Карипског мора.

Свјетски је позната туристичка дестинација, једно од најтраженијих и најпознатијих љетовалишта на свијету. Годишње га посјети више од три милиона туриста. Плаже Канкуна сврставају се међу најљепше на свијету, а оне полако постају његов заштитни знак.

У туристичким проспектима представљају га као "град који никада не спава" или "најближе што се може прићи рају"... Послије само неколико дана проведених у овом граду схватићете - не претјерују. У Канкуну је море заиста тиркизно као на фотографијама, плаже бескрајно дуге са готово бијелим пијеском, вода пријатна за купање, ноћни провод "луд". Довољно да, пакујући кофере за повратак кући, размишљате - како опет доћи.

Канкун се састоји од малог копненог дијела и дугачког острва које је спојено са копном мостовима. Највећи дио живота у Канкуну се одвија на острву, у такозваној хотелској зони, у којој се налазе бројна одмаралишта и хотели највише класе.

КУКУЛКАН БУЛЕВАР је главна улица која пролази кроз цијело острво, а дуж које се редају ресторани, ноћни клубови и тржни центри. Острво од копна одваја пространа лагуна. Ка њој су окренуте бројне марине и пристаништа, неколико голф терена, а у самој лагуни налази се неколико острва.

ИСТОРИЈА

Звучи невјероватно, али Канкун је стар свега пола вијека. Прије 50 година овдје је било село са само 120 становника. Званично је основан 1970. а годину раније банка Мексика је пројектовала развој овог мјеста као туристичке зоне.

Дуж 23 километра дуге обале, с обје стране полуострва, налази се око 150 хотела са око 23.000 лежаја.

ЕПИТЕТ "ГРАД КОЈИ НИКАДА НЕ СПАВА" Канкун је заслужио због доброг провода. Осим "лудих" ноћи у чувеним дискотекама и клубовима овај град је ништа мање забаван током дана. Скијање на води, лет параглајдером над величанственим Карибима, тура рођења, вожња кајаком, дружење са делфинима или блиски сусрет са ајкулама ... све је могуће.

Канкун је прекривен зеленилом. И најмања слободна површина овдје је под травом, палмама или аутохтоном мангровом. Обична шетња изван града претвара се у праву авантуру јер је овдје дом лемурима, паунима, мравоједима или игуанама. Зато, уз стандардне саобраћајне знаке дуж булевара, има и оних који упозоравају на спорију вожњу јер нека животиња може истрчати на пут. Ту су и знаци на могућу опасност од крокодила - има их у преосталим мочварама у најјужнијим дијеловима града.

УСЛУГЕ	ЦИЈЕНЕ
Десетодневни боравак	од 4.000 КМ
Преноћиште	од 170 КМ
Кафа	од 4 КМ
Сок	од 6 КМ

СВИЈЕТ

приредио:
Миленко КИНДЛ
milenko@glassrpske.com

Десет најпаметнијих особа на свијету

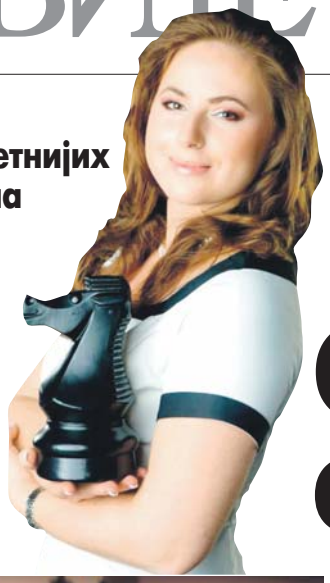

Јудит Полгар најмлађи велемајстор у шаху

Стивен Хокинг у бестежинском стању

ФОТО: АГЕНЦИЈЕ

Свезналице од малих ногу

Гари Каспаров

Ким Унг-јонг има највећи потврђени IQ

Пол Ален добро уновчио знање

Стивен Хокинг поставио револуционарна открића из теоријске болести упркос тешкој болести. Ким Унг-јонг до друге године живота говорио четири језика, а у осмој кренуо на студије. Јудит Полгар са 15 година постала најмлађи велемајстор у шаху

Тешко је процијенити колико је неко заиста паметан.

Да ли је одлучујући коефицијент интелигенције? Или су пак важнија њихова достигнућа? У питању је јако субјективна ствар која ће увијек покретати бројне дебате.

Готово 50 одсто популације посједује коефицијент интелигенције између 90 и 110, 2,5 одсто посједује коефицијент интелигенције испод 70, док се свега 0,5 одсто може назвати правим генијима са коефицијентом интелигенције изнад 140.

Листа десет најпаметнијих људи чија достигнућа и памет нико не би оспоравао изгледа овако:

Стивен Хокинг је своју репутацију стекао захваљујући револуционарним открићима на пољу теоријске физике као и својим књигама које су нам помогле да боље разумијемо универзум. Све то је постигао док је патио од болести моторичких нервних ћелија. Његов коефицијент интелигенције износи 160.

Фраза "чудо од дјетета" посљедњих година прилично олако се даје многима, међутим, у случају Ким Унг-јонга она би могла бити превише блага. До своје друге године Ким је течно говорио четири језика, а до своје четврте године увелико је похађао курсеве на колеџу, а у својој осмој години преселио се да студира у Америци на позив NASA.

Ким такође посједује највећи потврђени коефицијент интелигенције на свијету судећи по Гинисовој књизи рекорда - 210.

Са коефицијентом интелигенције који износи 192 мало ко би помислио да Рик Рознер пише за телевизију, а његов посљедњи задатак био је писање текстова за једног од најпознатијих водитеља у Америци, Џимија Кимела. Међутим, Рик није уобичајени геније. Његов CV наводи да је Рознер радио као стрипер, конобар на ролшуама и наги модел.

Иако је изгубио партију шаха од рачунара, Гари Каспаров држи рекорд као најмлађа особа која је освојила титулу свјетског првака у шаху са свега 22 године. Послије повлачења из спорта Каспаров се сада бави политиком и писањем књига. Његов коефицијент интелигенције износи 190.

Британски математичар Ендрју Вајлс ријешио је 1995. године 358 година стар математички проблем, за који су многи говорили да је најтежи математички проблем на свијету. Његов коефицијент интелигенције износи 170.

Џејмс Вудс, генијалац међу глумцима

Кристофер Хирата

Отац Ласло васпитавао је и образовао сестре Полгар - Јудит, Жофију и Илдико - у оквиру својеврсног експеримента, којим је покушао да покаже да дјеца могу да остварују изузетна достигнућа уколико се одмалена специјализују за одређене области.

Јудит Полгар је са 15 година постала најмлађи велемајстор у шаху и тако за мјесец поправила претходни "рекорд" који је држао Боби Фишер. Њен коефицијент интелигенције износи 170.

Кристофер Хирата је један од оних људи на које су други паметни људи љубоморни. До своје четрнаесте године уписао је престижни Универзитет у Калифорнији а до своје 16 године радио је за NASA на пројектима који се тичу колонизације Марса. Титулу доктора наука добио је на Принстону у својој 22 години. Његов коефицијент интелигенције износи 225.

До своје друге године, када смо сви полако учили да савладамо тешке вјештине попут ходања, Теренс Тао је увелико рјешавао основне аритметичке проблеме. До своје девете године похађао је курсеве математике намијењене ученицима колеџа, а титулу доктора наука стекао је на Принстону са 20 година.

Четири године касније постао је најмлађи професор на Универзитету у Калифорнији. Његов коефицијент интелигенције износи 230.

Међу генијалцима је и један глумац - Џејмс Вудс. Послије гимназије, Вудс је добио пуну стипендију за универзитет МИТ у Масачусетсу, гдје је почео да се интересује за глуму. Убрзо је напустио колеџ и никада није зажалио због те одлуке.

Вудс је током своје каријере два пута био номинован за награду "Оскар" и освојио је три награде "Еми". Његов коефицијент интелигенције износи 180.

БОГАТИ ФИЛАНТРОП

Један од оснивача "Мајкрософта" Пол Ален дефинитивно је једна од најспособнијих особа на свијету када је претварање интелигенције у новац у питању. Са укупном имовином вриједном више од 14 милијарди долара, Ален се налази на 48. мјесту листе најбогатијих људи на свијету и уједно је један од највећих филантропа на планети. Његов коефицијент интелигенције износи 170.

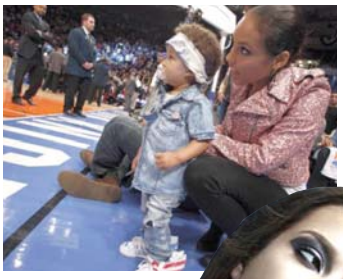

МУЗИКА

ПРИРЕДИЛА:
ЈЕЛЕНА БЈЕЛИЦА
jelenabj@glassrpske.com

Нови албум Алише Киз "Girl on Fire" излази крајем новембра

Анђеоски глас и секси стас

Алиша се враћа на музичку сцену у до сада невиђеном стилу. Њен пети студијски албум зове се "Girl on Fire", а већ је "запалила" промотивном фотографијом. И сама је рекла да се осјећа одлично и да нема потребе да више спутава свој сексепил

Фанови Алише Киз широм свијета с нестрпљењем очекују 27. новембар, дан када ће изаћи њен дугоочекивани нови албум "Girl on Fire".

Алиша се враћа на музичку сцену у до сада невиђеном стилу. Њен пети студијски албум зове се "Girl on Fire", а већ је "запалила" промотивном фотографијом. И сама је рекла да се осјећа одлично и да нема потребе да више спутава свој сексепил.

- "Girl on Fire" је албум о новим почецима, новој перспективи и свјежим стартовима... Отклања негативну енергију у вашем животу. Ово је за проналазак ваше моћи. Ваша ватра - написала је пјевачица на свом званичном интернет сајту.

Она је рекла да је веома узбуђена због свог новог материјала, првог послије "The Element of Freedom" из 2009. године.

Алиша посједује један од најмоћнијих вокала на свијету. Чим се појавила на музичкој сцени, сви су је завољели. Скромна, природна и харизматична... Међутим, новом фотографијом којом промовише предстојећи албум изненадила је, али и одушевила све.

- Било је тешко задржати ово за себе и не могу више! Морам вам рећи, албум ће се звати "Girl on Fire" и то је тачан опис како се осјећам! Када га чујете, чућете нову мене, дала сам све од себе, снагу, душу, искреност и срце - изјавила је раније пјевачица.

Славна р&б/соул пјевачица албум који најављује сингл "New Day" снимала је у Лондону и на Јамајци, а на њему је, међу осталима, угостила колеге као што су Krucial, Babyface, Jeff Bhasaker, Gary Clark Jr., Emeli Sande te Jamie XX.

Биће јој то пето студијско издање у више од десет година дугој и успјешној каријери.

Разлог због којег се већ дуго чека на нове пјесме Алише Киз јесте њен улазак у брачне воде са репером и музичким продуцентом Свицом Бицом и рођење сина којем су дали име Ијипт.

- Осјећам се као луда од узбуђења и као сасвим друга особа. Све је ново - сада сам удата и имам дијете и то ме је на неки начин промијенило - сада сам много стабилнија, са новим осјећањем утемељења, везе и разлога зашто нешто радим. Толико желим да подијелим ову нову музику с вама да се осјећам као животиња у кавезу која покушава да побјегне - написала је недавно Алиша на својој "Твитер" страници.

ЊУЈОРК

Пјевачица познатог хита о Њујорку "Empire State of Mind" прославила је недавно другу годишњицу брака са својим супругом управо у том граду, а познати пар подијелио је специјалне моменте са својим фановима на "Твитеру".

- У поноћ смо прославили нашу годишњицу под свјетлима града која нас обоје инспиришу. Баш као тинејџерска љубав! - написала је Алиша испод фотографије коју су снимили испред њујоршког "Аполо театра".

Али то је био само почетак прославе. Биц је одмах објавио фотографију његове супруге коју је снимио током романтичног ручка у Централ парку.

- Богиња! - написао је Биц испод Алишине фотографије.

Алиша и Свиц вјенчали су се 31. јула 2010. године.

ТОП ЛИСТЕ

ДОМАЋА MTV ТОП 5 ЛИСТА

1. Марчело - Сунце
2. Дјечаци - Мирис
3. Manouche - Реснична романса
4. Eyesburn - Sudden fall
5. Невјерне бебе ft. Вана - За твоје очи

БИЛБОРДОВА ТОП 5 ЛИСТА СИНГЛОВА

1. Тејлор Свифт - We Are Never Ever Getting Back Together
2. Флo Рида - Whistle
3. Ели Гулдинг - Lights
4. Карли Ре Јепсен - Call Me Maybe
5. Кети Пери - Wide Awake

БИЛБОРДОВА ТОП 5 ЛИСТА АЛБУМА

1. 2 Chainz - Based On A T.R.U. Story
2. Various Artists - NOW 43
3. Рик Рос - God forgives, I don't
4. Insane Clown Posse - Mighty Death Pop
5. Maroon 5 - Overexposed

КУЛТУРА

ПРИРЕДИЛА:
АЛЕКСАНДРА РАЈКОВИЋ
aleksandrar@glassrpske.com

ФОТО: АГЕНЦИЈЕ

Све адаптације чувеног романа Лава Николајевича Толстоја

Магија Ане Карењине на великом платну

Главна тема Рајтовог филма љубав у свим њеним облицима, а Кира Најтли је изванредна као лијепа племкиња чија је деструктивна афера са грофом Вронским доводи до уништења и самоубиства

Свјетска премијера још једне екранизације романа Лава Николајевича Толстоја "Ана Карењина", овога пута са Киром Најтли у насловној улози, заказана је за 7. септембар, а аутори овог пројекта најављују помало другачије виђење трагичне хероине.

- Он је мрзи - рекла је Најтлијева о Толстоју, док је поново ишчитавала роман да би се спремила за улогу Ане Карењине у Џо Рајтовој адаптацији руског класика.

Најтлијева је рекла да је била шокирана непријатељством писца према својој јунакињи.

Рајт, редитељ филмова "Покајање" и "Гордост и предрасуда", одлучио се за стилизован приступ материјалу, смјестивши већи дио филма у позориште уз објашњење да су руске аристократе "живјеле своје животе као да су на позорници".

Главна тема његовог филма је љубав у свим њеним облицима а Кира Најтли, наводи "Индипендент", изванредна је као лијепа племкиња чија је деструктивна афера са грофом Вронским доводи до уништења и самоубиства.

Када је публика први пут види, Карењина Кире Најтли је самоувјерена и свјетска жена. Она савјетује Доли да остане вјерна свом супругу Облонском и поред тога што он воли да трчи за другим женама, а њену млађу сестру савјетује како да се понаша на балу. Тада Вронски почиње своје агресивно удварање.

Најтли фантастично приказује промјену Аниног карактера - како прво флертује са коњичким официром и прија јој његова пажња, да би затим постала потпуно опчињена њиме. Она понижава свог супруга (Џад Лоу) који је се на крају одриче.

Продаја романа "Ана Карењина" скочила је протеклих година након што је Опра Винфри изабрала књигу 2004. као неопходно љетње штиво и затим објавила неколико текстова о феминистичком субтексту на свом сајту. Опра је роман назвала "једном од највећих љубавних прича нашег доба" али је Најтлијева и даље сумњичава према ставу писца о својој јунакињи.

Толстој и није био њежан према Ани. Роман је дијелом инспирисан стварним инцидентом када се жена бацила под воз. Толстој је видио њен унакажен леш што је, како каже његов биограф Хенри Тројат, оставило дубок утисак на њега.

И поред оваквог "педигреа", глумице су се бориле да би добиле улогу Ане Карењине. У протеклом вијеку, снимљено је десетак адаптација романа. Глумице од Грете Гарбо до Вивијен Ли, Софи Марсо и Кире Најтли играле су заносну прељубницу на филму. Снимљене су и ТВ верзије са Хелен Мекрори, Николом Пацет и Клер Блум.

Гарбо је играла Ану Карењину два пута - 1927. у нијемом филму "Љубав" са тадашњим љубавником Џоном Гилбертом (очекивано, филм је најављиван слоганом "Гарбо и Гилберт у љубави") а потом у раскошној адаптацији 1935. са Фредриком Марчом као Вронским.

Нешто "жешћу" верзију "Ане Карењине" режирао је Рудолф Картије за Би-Би-Си 1961. године у којој је хероину играла Клер Блум, а Вронског Шон Конери. Конери се тада још није појавио као Џејмс Бонд и са својим шкотским акцентом донио је интензитет и осјећај опасности око Вронског, који многи његови претходници у овој роли нису знали или могли да изнесу.

Верзија Бернара Роуза из 1997. са Софи Марсо и Шоном Бином, за разлику од других верзија (са изузетком адаптације Александра Закрија из 1967. са Татјаном Самоиловом), снимљена је у Русији. Критичари су се жалили на недостатак страсти између двоје глумаца, и поред Бина који је управо прије тога завршио снимање "Љубавника лејди Чатерли" и прелијепе Марсо.

ПРИЧА

С обзиром на причу, ниједна адаптација "Ане Карењине" неће бити филм послије којег ће се гледаоци добро осјећати. Чињеница да сви знају како ће се завршити - са главном јунакињом коју прегази воз - значи да продуценти ризикују одсуство љубитеља романси.

Ред карпет

ЕЛЕГАНТНА КЕЈТ ХАДСОН

Холивудска глумица Кејт Хадсон на свакој од забава слови за једну од најљепше обучених дама из свијета филма. На отварању најстарије филмске смотре на свијету, фестивала "Мостра" у Венецији, Кејт се појавила у дугој хаљини употпуњеној фином торбицом. Накит и фризура нису заостајали по елеганцији, али је ипак глумичин осмијех био најљепши, како се могло чути по кулоарима.

ЛЕТИЦИЈА У НАЈБОЉЕМ ИЗДАЊУ

Манекенка и глумица Летиција Каста, позната по филмској роли Брижит Бардо, све оставља без даха гдје год да се појави. Ова лијепа Францускиња живи у Лондону и мајка је троје дјеце. На црвеном тепиху на једном од фестивала појавила се у прозирној црној чипкастој хаљини која јој је откривала облине.

МОЗАИЧКА УКРШТЕНИЦА

Појмове из списка распоредите у лик укрштенице, ако то правилно урадите, у осјенченим пољима усправно добићете име личности са слике, а у осјенченим пољима водоравно назив професије којом се та личност бави.

7 слова: **ОКТОПОД, СКЕЛЕТИ,**
6 слова: **АМАТЕР, ВРАТАР, КАРАТЕ, СТАЛАК, ТЕРАСА, ТЕСЛИЋ,**
5 слова: **АВАЛА, КОЛАЧ, КОЛОС, ЛОАРА, ЛОТАР, МАРАТ, ФИЈАТ,**
4 слова: **АКАТ, ВАСА, ЕБРО, ИКАР, МАСА, ОХОЛ, РЕОН, РНИЋ,**
3 слова: **АЕС, ВЕО, ЕТА, ИРА, ИЋО, ЛАВ, ЛИЛ, НПР, ОКО, ТКО, ФЈК, ХОР,**
2 слова: **АН, БК, ВИ, ДА, ЕМ, ИС, МА, ОЛ, ПИ, РА, РГ, РС, ТР, ЋО,**
1 слово: **А, А, К, Л, М, О, О, О, С,**

АУТОР: БИТ

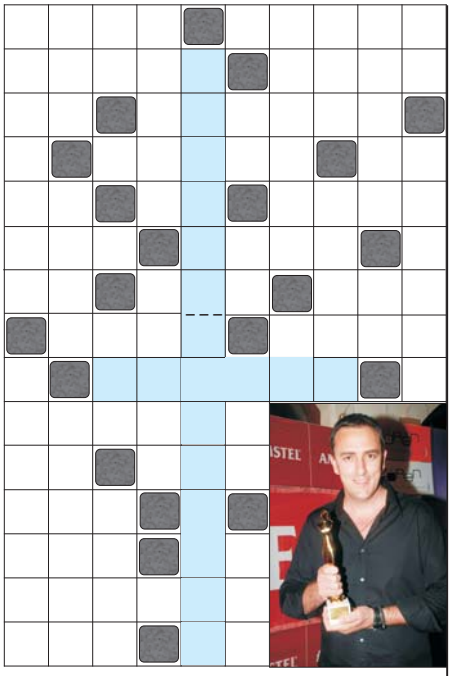

РЈЕШЕЊЕ: ОХОЛ, АВАЛА, КОЛОС, РЕОН, ТР, ТЕРАСА, О, МАРАТ, РС, ПИ, РГ, АКАТ, ОКО, ЕБРО, А, ДА, ФЈК, ЛИЛ, РНИЋ, МАСА, С, ЛУБАВ, К, КАРАТЕ, АМ, ТКО, ЛАВ, О, ЕТА, ВИ, ТЕСЛИЋ, ИРА, ЋО.

Освјежите кухињу модерним изгледом

Савјети

Боје

Типична функција кухиње је одређена апаратима и дизајном, али ако освјежите кухињу модерним изгледом, све ће се заједно стопити у свјежу и угодну просторију. Можете да користите стаклени пулт. Стакло је издржљиво, отпорно на топлину, чисто, изгледа сјајно и умјетнички. Можете чак да ставите тонирано стакло, које има свијетле боје у себи. Стакло је једноставно за одржавање и пружа лијеп сјај вашој кухињи. Користите неочекиване боје за своје ормаре и оставу. Кремасто сива боја може кухињи дати овални изглед. Црна, плавкасто зелена и бљедо тиркизна такође је ин. Немојте се бојати испробати нешто ново. Кад дође вријеме за замјену стола, столица, ормара тада умјесто коцкастог намјештаја ставите округли и обратно.

Декорација

Размишљајте другачије о декору за вашу кухињу. Ако живите на селу покушајте да ваша природна околина утиче на избор. Мали старински предмети и фигурице могу увелико да промијене изглед као и рустикалне цигле. Заборавите на обично кухињско свјетло. Екстерни лустери могу дати топли изглед кухиње, али без претјеривања. Увијек узмите у обзир величину ваше кухиње. Желите довољно расвјете, али тако да буде уравнотежена са величином кухиње.

Распоред

Само зато што је ваша мајка ставила чаше на десно од судопера, не значи да и ви тако морате. Веће и тешке тањире ставите на ниже позиције ради лакшег узимања. Тешке лонце, таве и посуде такође би требало да буду на нижим позицијама, а ствари које користите свакодневно нека вам буду надохват руке.

СЕДМИЧНИ ХОРОСКОП

ОВАН
21.3 - 20.4.

Повољне околности утичу на довршавање раније започетих ствари. Постоји шанса да добијете јавно признање за труд. Морална сатисфакција прија, а тек новчана...Многи Овнови се у току ове седмице спремају за пут. Ако тај пут не реализујете, контактираћете са иностранством. Комуникативан и успјешан период.

БИК
21.4 - 20.5.

Функционишете изузетно добро, јер сте успјели да нађете златну средину између посла и провода. Биће свега по мало. Није лоша ситуација ни на плану финансија. Нервоза, стрес, страхови и осјећај да вријеме улудо трошите - лоше се одражавају на здравље. Ако се уразумите, избјећи ћете проблеме са срцем. Сексуална енергија је јака.

БЛИЗАНЦИ
21.5 - 20.6.

Како бисте се извукли из кризе на најбољи могући начин, пожељно је бити дипломатичан. Све у знаку компромиса и завршетака. Са неким или нечим морате да се мирите. Више времена посвећујете хобију него сталном послу. Схватате да вам је он досадио, јер се ништа епохално не дешава. Близанци воле промјене.

РАК
21.6 - 22.7.

Дивно се осјећате, фантастично изгледате. Ваша прелијепа појава зрачи шармом, и то захваљујући благонаклоним планетарним утицајима. На слављу или сједељци упознајете интересантну особу, чак се и заљубљујете. Ова седмица је у знаку романтичне љубави или маштања о њој. Уживајте док можете и не оптерећујте се бесмислицама.

ЛАВ
23.7 - 22.8.

Тренутно сте у минус фази. Недостаје вам снага, па размишљате о томе да од нечега одустанете. Сазнање о томе да сте одговорни за себе и друге заиста је болно. Завршавате гомилу послова који су вас оптерећивали. Смисао да пренесете другима знање је наглашен, па сходно томе и функционишите. Главна покретачка снага је љубав.

ДЈЕВИЦА
23.8 - 22.9.

У фази сте експанзије креативних моћи. Пошто сте преплављени емоцијама, можда би окренутост поезији или чак писање пјесама било прави изазов. Нисте задовољни развојем догађаја на пословном плану. Сматрате да заслужујете бољи посао и размишљате о томе како да га пронађете. Колеге вас излуђују.

ВАГА
23.9 - 22.10.

У конфликту сте са самим собом. Имате проблема, али не знате како да се са њима изборите. Уравнотеженост је оно за чим жуде особе рођене у вашем знаку. Нестрпљиви сте у жељи да кренете у нове подухвате. Иако тренутно савладавате финансијску кризу, схватате да вам је неопходан боље плаћен посао. Даље од сладкиша и јаке хране.

ШКОРПИЈА
23.10 - 22.11.

Сјајно изгледате и исто тако се осјећате. Присуство на занимљивим догађањима чини вас још срећнијим и задовољнијим. Лудо и незаборавно! Заљубљен човјек је срећан и здрав. Немате времена да се оптерећујете старачким проблемима. Зуби и кости тренутно су слаба тачка организма. Брак је на помолу.

СТРИЈЕЛАЦ
23.11 - 21.12.

Уживате у лијепим и луксузним стварима. Ваша снобовска природа тренутно је у елементу. Још ако вам материјалне околности дозвољавају да себи штошта приуштите, биће фантастично! Не можете да се пожалите ни на посао, ни на зараду. Све се одвија на задовољавајући начин. Ако искрану проблеми, кривац је брзоплетост.

ЈАРАЦ
22.12 - 19.1.

Ако сте схватили да љепота живљења лежи у малим стварима, на правом сте путу. Ако нисте, шта да се ради? Ваљда ћете се и ви опаметити. Налазите се у ситуацији када је тактичност потребнија него икад. Будите упорни, јер ћете само тако остварити задовољавајуће резултате. Пуно лијепих тренутака налазите у загрљају вољене особе.

ВОДОЛИЈА
20.1 - 18.2.

У свом сте елементу; дакле, што луђе то боље. Браните се од негативних утицаја. Руковођени сопственим искуством, остварујете само дјелимичан успјех. Креативна машта помаже вам да постигнете завидне резултате. Морате се изборити са главним непријатељем – сујетом, ако желите да успјех буде комплетан. Кашика вам може доћи главе.

РИБЕ
19.2 - 20.3.

Налазите се пред мноштвом значајних промјена. Не дозволите себи луксуз да "упрскате ствар". Само директна акција води ка успјеху. Нисте задовољни послом или начином на који га обављате. Мислите да можете више и боље. Сарадници чине све да покажу супротно. Проблеми са куковима, жучном кесом, ишијасом, реуматизмом.

Сачувајте бронзани тен

Тропске врућине ускоро ће нас напустити, а и бронзани тен који сте "упецали" током љета неће дуго, осим ако га не "заробите" уз помоћ неколико трикова. Ако желите да сачувате тен послије сунчања изаберите благе купке и со за пилинг, а послије тушираља немојте трљати тијело пешкиром. На влажну кожу обавезно нанесите одговарајући лосион за његу тијела или уље које хидрира кожу. И храна чува тен, па обавезно уносите довољно воде, и једите намирнице које садрже бета каротен, као што је мрква, парадајз и диња. Иако многи вјерују да је соларијум идеално рјешење за задржавање препланулог тена, резултат сунчања у "моћној капсули" је исушена кожа.

Нокти под "високим напоном"

Послије љета и јесен ће бити у знаку маштовитих лакова на ноктима. Зашто бисте се задовољили само једном бојом лака, кад је толико пругица, тачкица и осталих мотива којима их можете оживјети и освјежити читав свој стајлинг. Послије љета у знаку јарких боја, ове ће јесени у фокусу бити електричне нијансе лакова с матирајућим ефектом. Евентуална удубљења на ноктима попуните подлогом па нанесите два слоја лака у некој од електричних нијанси наранџасте, ружичасте или љубичасте. Ако вам се учини да је лак превише сјајан, премажите га матирајућим лаком. За осликавање ноктију користите наљепнице за нокте с маштовитим мотивима.

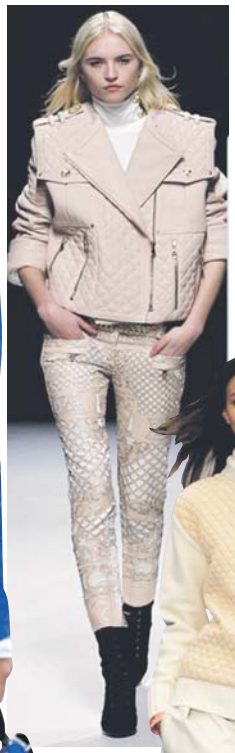

Бајкерске јакне јесењи "must have"

Нова јесенска сезона биће рај за све љубитељке немарног, бунтовног, "гаражног" стила. Црвена или плава, бајкерска јакна је модни хит јесени!
Боје неће умријети с првим кишним данима, па црнило и сивило јесени и зиме свакако није лоше ту и тамо "разбити" неком живахном бојом. Нова сезона биће царство помало немарног рокерског стила. Ако у дубинама ваших ормара труну комади надахнути касним 80-тим, право је вријеме да их вратите не модни мени. Прелазни периоди доносе вјечне проблеме. Није лако задовољити и сунце и облаке, стога је потрага за савршеном метеоролошки прилагодљивом јакном кључ рјешења већине ваших модних проблема. С обзиром да смо већ споменули и боје и бунтовни гаражни стил, намеће нам се само један закључак. Бајкерска јакна! Функционална, удобна, тренди, спремна за комбиновање са свим могућим комадима. Црвена, неонски или морнарски плава? Или, ако сте већ зихераш, нека од безбројних нијанси смеђе? Свеједно!

Црни чај чува срце

Црни чај помаже снижавање крвног притиска и тако чува срце и крвне судове, тврде аустралијски научници.
Ово дејство чаја испољава се уколико се попије најмање три шоље црног чаја дневно. Висок крвни притисак узрокује бројна обољења срца и крвних судова, па је важно препознати које мјере превенције да се одаберу да би се ове болести спријечиле. Свакодневна употреба црног чаја може смањити ризик од срчаних болести, али уколико хронично патите од ниског притиска, требало би да избјегавате ово пиће или да сведете његову употребу на минимум. Стручњаци, такође, препоручују да конзумирате црни чај без млијека, јер материје у млијеку поништавају благотворне ефекте чаја.

Бразилац близу повратка у домовину

Супруга крои каријеру Каке

Уколико Кака напусти Реал, враћамо се у Сао Паоло. Неће играти ни за један други европски клуб, рекла супруга Селико

У медијима круже приче да жене фудбалера готово увијек воде главну ријеч, када је у питању одлука гдје ће да наставе каријеру, а то је још једном потврдила изабраница срца фудбалера Реал Мадрида Каке, Карол Селико.

Иако већ данима и мјесецима траје недоумица гдје ће велика звијезда наставити каријеру, његова супруга је одлучила да стави тачку на све спекулације, поручивши да ће породица Кака или остати у Мадриду или се вратити кући у Бразил.

- Уколико Кака напусти Реал, враћамо се у Сао Паоло. Неће играти ни за један други европски клуб - рекла је Селико и на тај начин вјероватно затворила врата свим осталим европским великанима, првенствено Милану, који је најзагријанији да у свој тим врати бившу звијезду.

Супруга познатог фудбалера, очигледно ужива у Шпанији и приче око одласка њеног драгог из "краљевског клуба" ни мало јој се не свиђају. Она би најрадије остала у Мадриду, а не удовоље ли у клубу "њеним жељама" породица Кака сели се назад у Бразил.

Карол не жели да зна ни за једну другу дестинацију. Иако фудбалер жели још да игра на највишем нивоу, али ако стварно у њиховој кући све одлуке доноси Керол, не преостаје му баш пуно избора. Или останак у Мадриду, који се доласком Луке Модрића баш и не чини изгледним, или повратак у родни Бразил.

Прелазни рок у Европи завршен је ноћас у поноћ и уколико се Какина супруга стварно пита у кући и изјава није била шала или ироничан одговор на стална досађивања новинара, Кака је остао у Реал Мадиду, бар до јануара или се вратио у Бразил и каријеру ће наставити у родној земљи.

Кака са супругом

ЛАЖНИ ФУДБАЛСКИ АГЕНТ НА "ТВИТЕРУ"

Залудио јавност трансферима

ЛОНДОН - Млади 18-годишњак који се на "Твитеру" представљао као "фудбалски агент" залудио је више од 43.000 људи својим причама о фудбалским трансферима, а чак су се и поједини угледни медији "упецали" на његове лажне вијести.

Међутим, убрзо је објелоданио да су све његове вијести о фудбалским трансферима измишљотина јер је на тај начин желио да се забави на интернету.

- Здраво момци, пишем вам да бих вам рекао да нисам фудбалски агент, него само 18-годишњак који је све вас зафркавао претходна два мјесеца измишљеним причама. Почело је тако што ми је једне вечери било досадно, али ни једном нисам размишљао да ћу на "Твитеру" сакупити 43.000 људи који прате оно што пишем. Неке од мојих омиљених "информација" су биле о Каки и Фалкау, које сам потпуно измислио. "Дејли мејл" је чак написао чланак о Каки на основу мојих "твитова" - саопштио је на свом профилу "Фудбалски агент".

ФОТО: АГЕНЦИЈЕ

Ромедал Фалкао

ХАКЕРИ НЕ БИРАЈУ ЖРТВЕ

Нападнути "Твитер" профили фудбалера

БАРСЕЛОНА - Посљедњих неколико дана познати фудбалери нашли су се на удару хакера, што показује да су им познате личности "увијек интересантне".

Наиме, фудбалерима Барселоне Данију Алвешу и Хавијеру Маскерану, Милана Бојану Кркићу, Атлетик Билбаа Икеру Муниајину, затим Ђованију Дос Сантосу који брани боје лондонског Тотенхема, Самиру Насрију играчу Манчестер ситија и голману Манчестер јунајтеда Давиду де Хеи, хакери су упали на "Твитер" налог. Утврђено је да је све профиле хаковала иста особа. Занимљиво је да међу "хакованима" нема играча Реал Мадрида, а медији због тога сумњају да је особа која "напада" познате фудбалере можда навијач "краљевског клуба".

У посљедње вријеме већина фудбалера користи "Твитер" како би комуницирала са својим обожаваоцима.

ФОТО: АГЕНЦИЈЕ

Дани Алвеш